Edición de 32 páginas
NUEVA YORK: 165, BROADWAY
OFICINA PRINCIPAL: AGUSTINAS 1269
AGENCIAS EN EL EXTERIOR

LA NACION

Precio único en todo el país:
VEINTE CENTAVOS
SUSCRICIONES:
Por tres meses: $ 14 - Por un año exterior: $ 110
Por un año: $ 50.00 - Por seis meses: $ 26.00

AÑO VI — Santiago de Chile, Domingo 13 de Agosto de 1922 — Núm. 2,038

Los presagios de la muerte

¿Puede tenerse un anuncio de los peligros que nos amenazan?— Lo que dice Camilo Flammarión en su libro "En el momento de la muerte". — Dos casos impresionantes.— Lord Dufferin y la catástrofe del ascensor. — Fantasmas que procuran hundir una embarcación

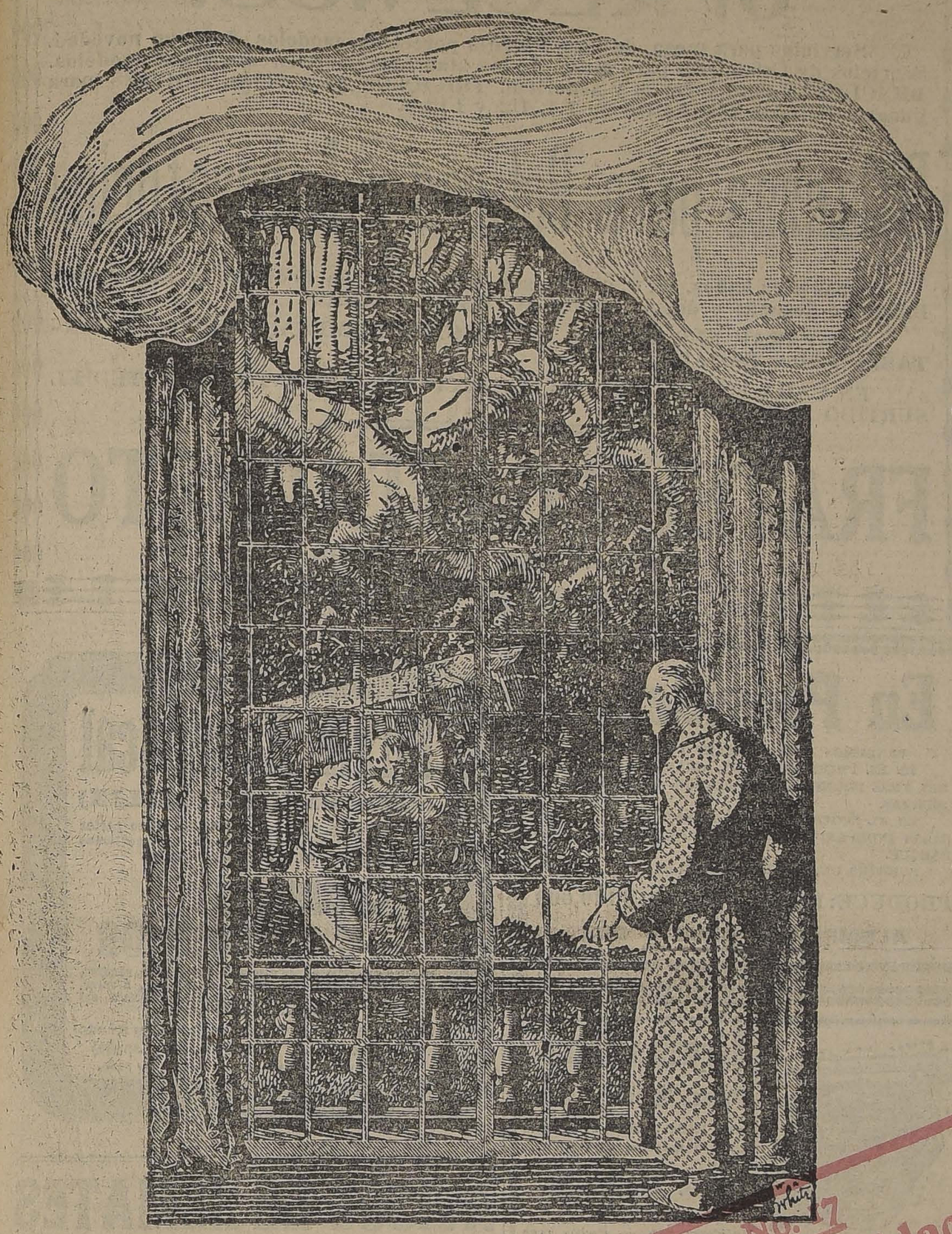

Hace más de veinte años que Camilo Flammarión, el eminente astrónomo e investigador psíquico francés, comenzó a reunir el mayor número de datos relacionados con los fenómenos de la muerte. Todos los datos conocidos los ha ido agrupando en una serie de volúmenes titulados "La muerte y su misterio". En el último de ellos, que lleva el nombre de "En el momento de la muerte", trata particularmente de la línea que divide este mundo del otro.

Uno de los más atrayentes de los capítulos que aquí se encuentran, es el que trata de los presagios de la muerte. De ellos damos a conocer dos, que hacen llegar al convencimiento de que vivimos en un mundo en el cual cada suceso está controlado por seres o fuerzas misteriosas, cuyos poderes sólo a veces son revelados, y entonces el vulgo los atribuye tanto a Dios como a Satán. Una de las aventuras a que hacemos referencia es contada por el distinguido psicólogo De Maratray:

"Una noche, dice, en que Lord Dufferin, encontrándose en Irlanda, había aceptado la hospitalidad de un amigo, despertó repentinamente, presa de un indefinible desasosiego. Se levantó, se acercó a la ventana, que estaba iluminada por la luna, y vió distintamente en la sombra, bajo la ventana, a un hombre que llevaba en sus hombros un bulto. El hombre iba caminando lentamente. Cuando pasó al frente, pudo Lord Dufferin ver que lo que llevaba en sus hombros era un ataúd; y, al tiempo que levantaba la cabeza, se pudo dar cuenta de lo repulsivo de su figura. Lord Dufferin quedó grandemente impresionado con la aparición, y con su mirada la siguió a medida que se retiraba.

"A la mañana del día siguiente, interrogó al respecto a su amigo, quien no pudo darle noticia alguna. No conocía a nadie cuyo aspecto correspondiera a la descripción que le hacía su huésped, y no sabía de persona alguna que fuera a ser sepultada en la aldea.

"Algunos años más tarde, Lord Dufferin fué nombrado Embajador ante el Gobierno de Francia. Un día se dirigió a una recepción diplomática que había de llevarse a cabo en el Grand Hotel en París. Su secretario privado lo acompañó hasta un ascensor, ante el cual estaban ya unos cuantos funcionarios del Estado. Lord Dufferin, con una inclinación de cabeza, pasó por entre ellos; y estaba a punto de entrar al ascensor, cuando sintió un sobresalto; ¡el empleado a cargo del ascensor tenía precisamente el rostro de la aparición que había visto en la aldea irlandesa!

"Dominado por un impulso instintivo, el Embajador dió un paso hacia atrás; volvió por donde había ido y, con algunas palabras de excusa, so pretexto de que se había olvidado de algo, pidió a los que lo habían precedido que subieran sin él, dirigiéndose en seguida a la oficina del hotel, para averiguar quién era la persona que le había causado tan natural emoción. Pero no tuvo tiempo de llegar. Momentos después se sintió un fortísimo golpe, al mismo tiempo que gritos de angustia. Lo que había ocurrido era que el ascensor, al llegar a una cierta altura, se había cortado, cayendo en seguida hasta el fondo, y aplastando o mutilando a los que en él estaban.

"Este accidente es histórico y su fecha precisa puede ser verificada fácilmente. El misterioso empleado quedó muerto junto con los funcionarios. Su origen no pudo ser averiguado. Era un sustituto, un ayudante, que había sido tomado como suplente, sin saberse nada a su respecto. Lord Dufferin no pudo obtener mayores datos, y en vano trató de explicarse por qué casualidad la mano del destino lo había salvado de la muerte, al levantar una punta del velo que se encuentra sobre aquella parte de la eternidad que llamamos el futuro".

Este extraño acontecimiento, inexplicable por las leyes conocidas de la naturaleza, puede ser suplementado con la historia realmente extraordinaria que relata M. Bozzano:

"El observador y narrador era un cierto Mr. Brighten. Yendo el año 1861 con su amigo, Mr. James Clackburn, en un barco a vapor que este había comprado, salieron de Norwich, y, después de un día de navegación por el río, se detuvieron en Yarmouth, a corta distancia de la desembocadura; amarraron el barco a otro cercano por medio de cables a proa y a popa, y se retiraron a sus camarotes.

"Habría dormido unas cuantas horas, escribe Mr. Brighten, cuando comenzó mi sueño. Soñaba que había abierto los ojos y que veía, a través del techo de mi camarote, dos sombríos fantasmas que flotaban sobre el barco. Parecían absorbidos en una animada conversación, y señalaban, ya la boca del río, ya los cables con que estaba amarrado el barco. Al fin se separaron, gesticulando y accionando como si hubieran llegado a un acuerdo sobre un plan de acción. Siempre suspendidos en el aire, uno se dirigió a proa y el otro a popa, cada uno de ellos con el dedo índice extendido, con el cual tocaron los cables, que inmediatamente se inflamaron, como si hubieran sido tocados con hierros calentados al rojo. El barco, sin amarras, derivó hacia la desembocadura, pasando bajo un puente de suspensión y otro de acero, por entre medio del gran número de embarcaciones que se encontraban ancladas. En este momento los dos fantasmas emitieron extraños sonidos musicales, y sentí que el barco se iba a pique. Los sonidos musicales se convirtieron en terribles alaridos de triunfo. Sentía llegar el agua a mi garganta: estaba ahogándome.

"Salté de mi cama hacia la puerta, la que eché abajo de un empujón. Me encontré despierto, vestido con mis ropas de noche, en medio de una noche serena, iluminada por una brillante luna. Instintivamente miré hacia el cable de popa y ví con terror que en ese momento acababa de cortarse. Dándome vuelta ví a mi compañero, que se había levantado al sentir el golpe de mi puerta, y que venía hacia mí para decirme que el otro cable se había cortado igualmente. Llamamos desesperadamente, pidiendo auxilio, que no tardó en venirnos de la embarcación contigua.

"En la mañana siguiente, al recapacitar fríamente en lo que había ocurrido, pude convencerme de que si, en el momento en que los cables habían cedido, hubiéramos continuado durmiendo, el drama que había visto en sueños se habría realizado inexorablemente en todos sus detalles".

"Fuerzas invisibles, comenta Flammarión, y aún seres invisibles, se encuentran sobre nosotros... ¿Será prohibido admitir la influencia de estos seres invisibles sobre los asuntos humanos? La hormiga no ve el pie que la aplasta..."

Entre ellas

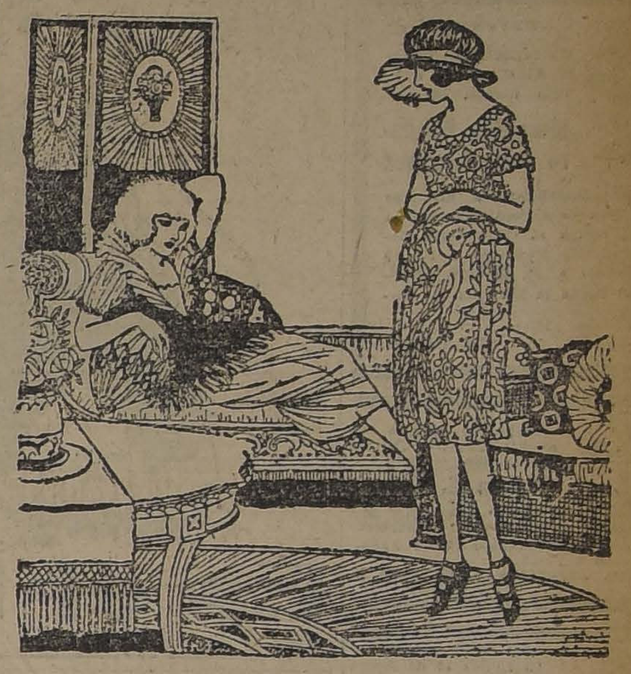

—¿HAS COQUETEADO CON ALGUIEN?
—SI, UNA VEZ.
—¿Y COMO TERMINASTE?
—CASANDOME CON OTRO.

Nuevas opiniones sobre el acuerdo de Washington

UN LORO:
El Tratado de Ancón!...
El Tratado de Ancón!...
El Tratado de Ancón!...
El Tratado de Ancón!...

UN PESCADITO COLORADO:
Yo también necesito una salida hacia el Pacífico.

UNA CIGARRA:
Estamos bien así:

UNA LAGARTIJA:
Yo no le temo a la partija...

UN BUEY:
Solo yo sé lo que se pierde en un arreglo:

UN PERRITO FALDERO:
Yo soy partidario de los buenos oficios...

UN MICROBIO TACNEÑO:
Ganando Chile el plebiscito, yo podría vivir tranquilo protegido por su Dirección de Sanidad...

LA BURRA DE BALAAM:
Ni mi marido ni yo entendemos la fórmula Hughes...

EL GALLO PELADO:
"Dale vuelta al otro lado"
y tendrás la fórmula Burras...

EL GALLO CAPON:
Pienso como el buey...

LA GALLINA:
Yo soy pacifista...

EL CHUNCHO:
Esto me da mal chuncho...

UN CONEJO:
Si se hubiesen acordado de [illegible] para chilenizar Tacna y Arica... ya no existiría el temor de perder el plebiscito...

César Carcabel

Morfinomanía y nervios. Aislamiento y curación. Médico y personal especialista.—Sanatorio: Av. MATTA 586

¡¡PLATANOS!!
CHANCACA DE PAITA, COCOS DE PANAMA
Ofrece en muy buenas condiciones:
THE SOUTH AMERICAN FRUIT Co.
Sucursal: SAN PABLO 825. — Teléfono 3591.— Casa principal:
BRASIL 1290. — Teléfono 449
ROJAS CARRIZO Y Cía.

BOTICA GAMBOA
Portal Mac-Clure esq. Merced
ABIERTA TODOS LOS DOMINGOS Y FESTIVOS DEL AÑO, atendida por sus propietarios, farmacéuticos titulados. ESPECIALIDAD EN EL DESPACHO DE RECETAS. Drogas de 1.a calidad. Precios económicos.

FERIA
— DE —
Productos Agrícolas
MATUCANA 10
Por ser día festivo el Martes 15, la Feria semanal se efectuará el MIERCOLES a la hora de costumbre.
Sociedad Comercial de Agricultores
LUIS SUBERCASEAUX,
Gerente.

PLATANOS
Soc. Importadora de Frutas Tropicales
EDMUNDO ADRIAZOLA Y CIA.
21 DE MAYO 849
FRENTE AL MERCADO CENTRAL

Para surgir en la vida

es indispensable estar suficientemente preparado. Usted puede llegar fácilmente a realizar sus legítimas aspiraciones, preparándose en una profesión corta y de porvenir.
EL INSTITUTO MERCANTIL DE SANTIAGO, Estado 239, Casilla 1686, Teléfono 273, Santiago, el más antiguo y de mayor prestigio en el país, ofrece a usted la oportunidad de prepararlo personalmente (de día o de noche) o por correspondencia, como: Perito Mercantil, Contador General, Contador Comercial, Agrícola Bancario, Industrial, Minero, Militar o Naval, Taquígrafo, Dactilógrafo, Corresponsal, Ayudante de Ingeniero o Arquitecto, Dibujante, Topógrafo, Inspector de Obras, Técnico Electricista, Vinicultor, Horticultor, Avicultor, Agrimensor,
Sírvase llenar el cupón adjunto y enviaremos a usted amplios detalles, sin compromiso para usted.
NOMBRE ... L. N.
CIUDAD ... CALLE ... N.o...

Brillantes, Perlas, Oro, Platino
joyas en general, compro al mejor precio de plaza, Fábrica de Alhajas Standard.
—: MONEDA 937 :—

La San Juan de Dios
Avisa a toda persona que tenga alguna operación pendiente comprendida entre los
Nos. 76,754 al 77,480.
se sirva retirarla o renovarla antes de las 9 1|2 horas del 14 del presente, fecha en que se licitarán en remate público.
745 — DELICIAS — 745
14-1

Morfinómanos
Sanatorio especial del doctor
A. VIVADO ORSINI.
Av. Manuel Montt 1304.

PRONTO VISITARA A LAS FAMILIAS

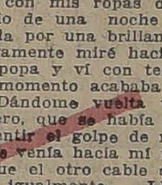

MARCA REGISTRADA
A. MENENDEZ

Olivos injertados
Parras altas, limoneros "Génova" injertados sobre naranjos agrios. Arboles forestales para parques y jardines, ofrece
riadero Corrial
BANDERA 130.

EL MIERCOLES 16 del presente
Se verificará en Buenos Aires el sorteo con premio mayor de $ 100,000 nacionales, de la Lotería Nacional Argentina, la más equitativa que se conoce. En este sorteo juegan 40,000 números, con un total de $ 560,000 argentinos, repartidos en 7,700 premios.
Los aficionados a tentar suerte en la Lotería, no deben olvidar que la única Casa que ha vendido en CHILE los premios grandes, es la de E. TURRI. Si la Casa E. TURRI publicara los nombres de las personas favorecidas con premios importantes, necesitaría todas las páginas de este diario. Pero no lo hace así, por indicación de los mismos afortunados, clientes de esta Casa.
Pruebe su suerte sólo en la Lotería Argentina
y pida sus billetes de Lotería solamente a la afortunada Casa E. TURRI, recomendada por los Bancos, Embajadas, Legaciones y Consulados, como la más seria, la más solvente y LA MAS AFORTUNADA.

Próximos sorteos, todos en circulación, y cuyos billetes, debe Ud. solicitarlos solamente a la afortunada casa E. Turr
BUENOS AIRES: Día 16 de Agosto, de ... (Cien mil pesos argentinos) $ 100,000 BILLETE ENTERO: $ 80 CHILENOS; CADA QUINTO: $ 16 CHILENOS.
BUENOS AIRES: Días 23 y 31 de Agosto, de (Ochenta mil pesos argentinos) $ 80,000 BILLETE ENTERO: $ 65 CHILENOS CADA QUINTO: $ 13 CHILENOS.
MONTEVIDEO: Día 24 de Agosto. ... $ 300,000 oro urug. BILLETE ENTERO: $ 620 CHILENOS MEDIO BILLETE: $ 315 CHILENOS CADA DECIMO: $ 63 CHILENOS.
(Equivalente de $ 1.800,000 chilenos. — Juegan solamente 18,000 números con $ 756,000 oro uruguayo en 2,400 premios)
CASA E. TURRI — SANTIAGO. — HUERFANOS 955. — CASILLA 3217. BUENOS AIRES. — GALERIA GUEMES 356. — CASILLA 1773. VALPARAISO. — CALLE PRAT 112. — CASILLA 1488.
NOTA. — Hasta la Casa E. TURRI han llegado voces, especialmente de las Provincias, que denuncian procedimientos incorrectos de parte de algunos revendedores de billetes de Lotería. Por esta causa la Casa E. TURRI recomienda a los aficionados a la Lotería, se abstengan de comprar billetes a personas que no sean de reconocida solvencia y seriedad.

Habiendo dejado de existir nuestra querida tía doña

María Urízar de Cabezas

rogamos a sus amigos y a los nuestros se sirvan acompañar sus restos al Cementerio General, hoy Domingo 13, a las 10 A. M. El cortejo partirá de su casa habitación, Nataniel 197.

SUS SOBRINOS.

DEFUNCION

Ha fallecido en Puente Alto nuestra querida madre, señora

Mercedes Basaure v. de Sánchez

Agradeceríamos a nuestros amigos se sirvan acompañar sus restos al Cementerio General, hoy Domingo, a las 10 y media A. M. El cortejo partirá desde la Estación de Pirque.

SUS HIJOS.

Habiendo dejado de existir nuestro querido esposo don

Juan E. Jeria

rogamos acompañar sus restos al Cementerio General, hoy Domingo 13 de Agosto, a las 3 P. M.

Josefina Argandoña v. de Jeria y LA FAMILIA.

IN MEMORIAM

El Lunes 14 de Agosto, primer aniversario de la muerte de la señora

Primitiva Araya de Magnetto

se dirá una Misa en la Parroquia de San Rafael, Av. Matta, a las 8.30 A. M.

LA FAMILIA.

Leña

De monte, el quintal a $ 7.50.
De espino, el quintal a $ 8.50.
Carbón de espino de 1.a el saco 11.50.
Carbón de quillay de 1.a, el saco 7.50.
Todo puesto a domicilio ofrece
CORREA HNOS.
San Diego 1493.— Teléfono 154, Matadero.

Alamos

Vendo espléndida alameda explotable, a una cuadra estación Quilicura.
Tratar:
JOFRE 392

Autopianos "KIMBALL"

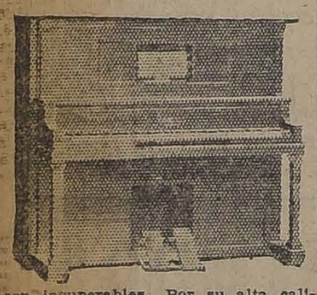

son insuperables. Por su alta calidad han sido reconocidos como los mejores de los Estados Unidos. Obteniendo los primeros premios en todas las grandes exposiciones, inclusive: "Wold's Columbian Exposition 1893", "Alaska, Yucon Pacific Exposition 1909", y El gran premio de honor en la Exposición Internacional de Panamá, San Francisco de California 1915.

Rebajados de $ 7,000 a $ 5,000, por orden de la fábrica. Gran cantidad de rollos de música rebajados.

MONEDA 1517

Es el Mejor

FUNDOS

EN RAMAL MELIPILLA

Ofrece en Arriendo o Venta

CON GRANDES FACILIDADES DE PAGO
ALFREDO TAGLE RODRIGUEZ
Catedral 1137 -- Casilla 3132

Vendemos en Providencia

Avenida Antonio Varas, dos espléndidas quintas con toda clase de comodidades, jardines y árboles frutales. Ocasión única por su precio.

ALEMPARTE, CRUZ y Cía.
Huérfanos 1252. Casilla 642. Teléfono 3780
A-13

LOCAL ESPLENDIDO ARRIENDO

Especial para establo, curtiembre u otra industria; con 1,600 metros cuadrados de techumbre, pavimento adoquinado, agua potable y corriente. Verlo y tratar: **SAN PABLO, BLANQUEADO, CORREO, de 8 a 12 M.**
A-13

Casas de Residencia

de $ 100,000 a $ 500,000, tenemos orden de comprar. Negocios rápidos y seguros, pagamos al contado.

Alemparte Cruz y Cía.
HUERFANOS 1252

Papas

Amarillas de guarda, 100 kilos.	$ 16.—
Maíz, especial para aves.	$ 24.—
Granzas trigo, desde.	$ 18.—
Curagüilla.	$ 25.—
Frejoles coscorrones, nuevos.	58.—
Id. burritos, nuevos.	$ 53.—
Id. milagros, nuevos	$ 50.—
Id. bayos, nuevos.	$ 45.—
Garbanzos nuevos.	$ 68.—
Semilla cáñamo.	$ 70.—
Carbón espino Hda. Rauquén.	$ 10.50
Carbón quillay y peumo.	$ 7.20
Carbón blanco.	$ 5.—
Leña espino, 100 kilos.	$ 9.—
Leña litre, quillay (seca cortita).	$ 9.—
Coke, los 46 kilos.	$ 10.—
Harinilla, los 46 kilos.	$ 9.—

Bodega Agrícola

M. C. R.
SAN DIEGO 179

EMPRESA CAUPOLICAN

PASAJES REPUBLICA ARGENTINA

Mendoza con 50 kilos equipaje. $ 201.50
Buenos Aires $ 302.50

Combinación Lunes y Viernes.
DEMAS DATOS SU AGENTE: COMPAÑIA 1065. OFICINA (9)
A-13

En Parque Forestal

Casa de dos pisos. En la mejor situación,

vendemos

PRECIO: $ 105,000

ALEMPARTE CRUZ Y Cía.
HUERFANOS 1252
TELEFONO 3780

ARTICULOS DE ESCRITORIO

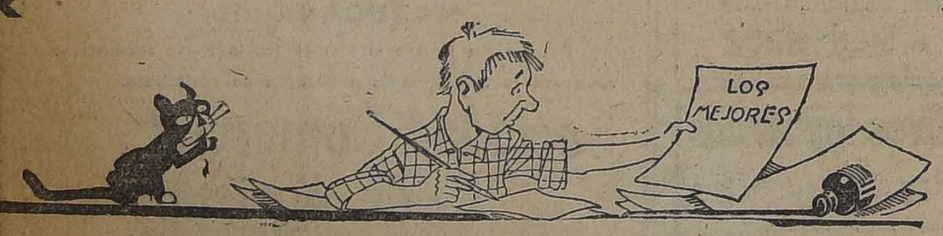

OFRECEN:

Grimm y Kern

AHUMADA 99 — MONEDA 990

SI UD. TOMA NOTA

de nuestras ventajosas ofertas, se convencerá, de que efectuando sus compras en nuestros almacenes, obtendrá fuertes economías y se proveerá de artículos de alta calidad

OFRECEMOS:

Servicios para mesa, de loza y media porcelana, modelos de gran novedad. Servicios de Cristalería para mesa, de las afamadas marcas, novísimos modelos. BICICLETAS para jóvenes y señoritas. TRICICLOS para niños. COCHES para guagua. Botellas THERMOS de 1|4, 1|2 y 1 litro.

Balanzas para Boticas y Laboratorios

Tinas para baños. W. C. silenciosos. Lavatorios de pedestal, id. de mármol. Bidets de desagüe y demás ARTEFACTOS SANITARIOS.

LAMPARAS ELECTRICAS, DE COLGAR Y DE MESA. OBJETOS DE FANTASIA PARA REGALOS.

EN CADA UNA DE NUESTRAS SECCIONES, ENCONTRARA USTED EL SURTIDO QUE NECESITA.

FRATELLI CASTAGNETO

DELICIAS ESQ. SAN MARTIN

En Providencia

VENDEMOS REGIO CHALET DE DOS PISOS
EN EL PRIMERO: SALON, GRAN HALL, ESCRITORIO, TRES DORMITORIOS, COMEDOR, BAÑOS Y DEPENDENCIAS.
EN EL SEGUNDO, LAS MISMAS PIEZAS, SON DOS CASAS INDEPENDIENTES. LOS BAJOS TIENEN LINDO PARQUE.
FUERTES DEUDAS HIPOTECARIAS.

PRODUCE: EL 10% PRECIO: $ 140,000

ALEMPARTE, CRUZ Y CIA.

HUERFANOS 1252 — CASILLA 642 — TELEFONO 3780
A-13

Elixir Estomacal

de Saiz de Carlos (STOMALIX)

Es recetado por los médicos de las cinco partes del mundo porque tonifica, ayuda á las digestiones y abre el apetito, curando las molestias del

ESTÓMAGO É INTESTINOS

el dolor de estómago, la dispepsia, las acedías, vómitos, inapetencia, diarreas en niños y adultos que, á veces, alternan con estreñimiento, dilatación y úlcera del estómago, etc. — Es antiséptico.

De venta en las principales Farmacias del Mundo y en MADRID, Serrano, 30 (España)
desde donde se remiten folletos á quien los pida.

Máquinas Escribir

Con $ 55 m|c

pago inicial, puede usted obtener una máquina de escribir.

AUG. O BOHME
SANTIAGO
Huérfanos 710. — Casilla 1163

EN CALLE DIECIOCHO

ESPACIOSA CASA DE DOS PISOS, HERMOSOS JARDINES Y HUERTOS. PRODUCE MAGNIFICA RENTA,

VENDEMOS

GRANDES FACILIDADES DE PAGO. FUERTE DEUDA HIPOTECARIA.

PRECIO: $ 180,000

ALEMPARTE, CRUZ Y CIA.

HUERFANOS 1252 — CASILLA 642 — TELEFONO 3780
A-13

Mueblería y Peletería Vienesa

CONTRATO DE COMPRA VENTA SEMANAL Y MENSUAL

Faltan pocos números para completar el 13.o contrato de muebles y pieles.

El once del presente y ante el Notario Público señor Mariano Melo Egaña, se efectuaron los sorteos de contratos de muebles y pieles.

En el contrato 11.o, sorteo 46, favorecido el número 75, de la señora Carmela de Guerra, San Diego 207.

12.o contrato, sorteo 22, favorecido el 24, del señor Julián García, Talca. Se admiten inscripciones de provincias. Solitar prospectos. También se venden muebles, pieles y pianos alemanes con grandes facilidades de pago. Se reciben toda clase de hechuras y composturas de pieles.

E. ZEMEND, AHUMADA 5, Teléfono 2783, Casilla 2635.— Fábrica: SAN DIEGO 482. Frente a la Plaza Almagro. Teléfono 240. Oficina Matadero.

Señoritas

Se dan clases de choapinos, garantizándose aprendizaje en muy pocos días.

MANUEL RODRIGUEZ 468

PROPIETARIOS

¡En 24 horas podemos arrendar todas las propiedades que se nos encomienden, respondiendo de su exacto cumplimiento.

Alemparte, Cruz y Cía.
HUERFANOS 1252. CASILLA 642. TELEFONO 3780
A-13

URGENTE

SITIO

de 15 por 30 metros, compramos inmediatamente en Vicuña o República, Ejército o barrio alto

ALEMPARTE, CRUZ y Cía.
HUERFANOS 1252.—CASILLA 642.—TELEFONO 3780
A-13

COMPRO CASA

hasta $ 40,000, con $ 15,000, contado Vicuña Mackenna a Bascuñán, Avenida Matta-Alameda. Sin agentes.
CASILLA 3031

AVISOS DE REMATES

REMATE

Por acuerdo de los interesados en la comunidad Fábrica de Pólvora "El Cóndor", se sacará a remate ante el árbitro, don Julio Philippi, en su estudio, Moneda 1168, el 14 de Agosto, a las 4 P. M., los terrenos de la mencionada fábrica que están ubicados

EN LA UNION DEL CAMINO DE MELIPILLA Y LA PROLONGACION DE LA CALLE ANTONIO VARAS

por el minimum de

CINCUENTA MIL PESOS ($ 50,000)

pagaderos la mitad al contado, una cuarta parte a tres y una cuarta parte a seis meses plazo. Sobre el saldo se abonará el 8 por ciento de interés anual y el 1 1|2 por ciento mensual en caso de mora, quedando hipotecada la propiedad por el saldo, intereses y costas.

La propiedad está a diez minutos de la Estación Alameda, tiene aproximadamente una superficie de tres cuadras y media y mil cincuenta metros de edificios y galpones, y está plantada de eucaliptus. La atraviesa el Zanjón de la Aguada, que podría aprovecharse para generar fuerza motriz. Es adecuada para la instalación de una fábrica o para ser revendida en lotes.

Los antecedentes pueden verse en la Notaría de don Javier Vergara Rodríguez. Morandé 242.

13-A

REMATE

DE LAS EXISTENCIAS DE LA TIENDA Y PAQUETERIA

DE LOS SEÑORES CAMILO PERJ y Hno.

2831 — ALAMEDA — 2831

EL LUNES 14 DEL PRESENTE, DE 10 A 12 Y DE 2 ADELANTE, AUNQUE LLUEVA

HAY:

Gran surtido de lienzos, tocuyos, nansú, gabardinas de lana, percalas franelas, piqué, borlón, mesclilla, satines, sedalinas, crisnetas, etc., etc.

Gran surtido de ropa hecha para hombres, señoras y niños, camisas, camisetas, calzoncillos, delantales, blusas, corpiños, enaguas, etc.

Medias para señora, calcetines, pañuelos de mano y rebozos, cintas, hilo marca cadena, hilo seda lana en madejas, botones, artículos de paquetería, etc., etc.

Joyería falsa, jabones, esencias, peinetas, etc., etc.

Y demás a la vista hoy Sábado de 1 a 13, y de 2 a 5 y M.

PAGO AL CONTADO.

VICTOR ARAYA L.
MARTILLERO DE HACIENDA

Bibliografía Francesa

BAJO ESTA DENOMINACION LA

LIBRERIA FRANCESA

(BANDERA Y SANTO DOMINGO)

Publicará en esta página, CADA DIA DOMINGO, el documento oficial llamado:

"La Semaine du Livre"

En el cual los lectores de francés encontrarán todo lo publicado en Francia cada semana.

Este documento recortado y conservado constituirá un catálogo exacto para los bibliófilos.

"La Semaine du Livre"

N.o 7

(Precios en francos)

ARMEE ET MARINE

N.... — Connaissance de temps pour 1924 16 fr.

HISTOIRE

Pierrefeu (Jean de). — G. Q. G. Secteur 1, 12 fr.
LITTERATURE (généralités)
Barres (Maurice). — La Colline inspirée, 20 fr.
Flottes (Pierre). — Baudelaire, l'homme et le poete, 7 fr.

PHILOSOPHIE

Achille-Delmas (F.) et Boll (M.)— La Personalité Humaine, 7 fr. 50.
Davy (Georges). — Le Droit, L' Idealisme, l'Experience, 7 fr.

POESIES

Walt Whitman. — Feuilles d'herbe, 12 fr.
Romano.— Contes nouvelles
Bounine (Ivan). — Le Village, 7 fr.
Carco (Francis).— L'homme traqué, 6 fr. 75.
David (André).— L'Escalier de velours, 6 fr.
Hermant (Abel).— Le Petit Prince La Clef, 7 fr.
Martin du Gard (Roger).— Les Thibault 2.o partie: Le Penitencier, 7 fr.
Mille (Pierre).— Myrrhine, courtisane et martyre, 6 fr. 75.
Psichari (Jean).— Le solitaire du Pacifique 6 fr. 75.
Rameau (Jean). — Le Fusseau d'Or, 3 fr.
Regnier (Henri).— Romaine Mirmault, 3 fr.
Vaillat (Léandre).—La Femme inconnu, 7 fr.

SCIENCES MEDICALES

Manuel d'Education Prophylactique contre les maladies veneriennes, 10 fr.
Thibierge et Legrain.— Precis de Therapéutique des maladies de la peau, 40 fr.

SCIENCES PHYSIQUES, CHIMIQUES ET NATURELLES

Martin (A).— Le Petrole, 6 fr.
L'Organisation de la Matiére dans ses rapports avec la vie, 50 fr.
Nageott (J.)
Henri Viard.— Telegraphie et Teléphone sans fil (Vocabulaire en cinq langues), 30 fr.
Appareils et Installations Telegraphiques.
Montoriol (E).
Murray (J. E.)— Manuel Theorique et Practique de Telegraphie Sans Fil, 36 fr.
Vieillard (M).— Longueurs d'Onde et Propagation (Etude Theorique de la T. S. F.), 55 fr.

SCIENCES POLITIQUES

Labadié (Jean).— Si j'etais Ministre de Finance, 6 fr. 75.

THEATRE

Coolus (Romain).— Theatre Complet, Petite Peste, Antoinette Sabrier 6 fr. 75.
Dmitri Mérejkowsky.—Theatre trágique:
1.o La Mort de Paul, 1.o
2.o Le Tzarévitch Alexis.
3.o Michel Bakounine.
4.o La Joie sera, 8 fr. 50.
Lenéru (Marie).— La Paix, 5 fr.
Tourguéniev (Ivan).— Theatre vol. 1: Le Dejeuner chez le maréchal de la noblesse.— Un mois a la Campagne, 7 fr.

MUSIQUE

Musique de Chambre.—(Exclusivité de la Librairie Francaise).— Publication semestrielle de musique ancienne et moderne. Pedir Prospectos.

DIVERS

S. Mizgier. — Le Chili en 1919. (Impressions de Voyage), $ 4.00.

A Librairie Française

BANDERA ESQ. SANTO DOMINGO

CASILLA 29

On rtouve toute la production francaise AU PRIX DE FRANCE.

Crónica Literaria

"UN SACERDOTE MODELO" (Continuación) En la memoria de mi infancia están grabados muchos incidentes que acaso podrían ayudar al retrato moral del cura de Maipo.

Nosotros por ese tiempo vivíamos en el campo y en casa se rezaban muchos Meses de María, Meses del Corazón, no sé cuántas otras novenas y oraciones para cada estación. No era entretenida la hora de la plegaria y todos buscábamos algún rinconcito obscuro del oratorio para estar sentados, en reposo. Cuando llegaba el tío cura, resultaba imposible ocultarse ni escapar; pero los mismos rezos, dichos por su labios, como que tomaban un sentido nuevo y emanaban influencia especial, reconfortante.

No se crea por ello que fuera un cura aconsejador, amigo de repartir medallas y santos, ni que ostentara su devoción fuera de lugar; más bien tenía en sus modales algo de rudo y campestre, una franqueza autoritaria de hacendado hecho a doblegar voluntades: era infinitamente distinto del tipo llamado "beato", común no sólo entre los sacerdotes, entre los cuales se comprende, sino hasta entre los seglares fervorosos y que es tan poco simpático. Acaso influyó en esto su existencia aparte y, por decirlo así, autónoma en la parroquia, que no le permitió tomar el acento común. Tampoco llegaba en su libertad de expresiones al extremo opuesto, no menos chocante, del clérigo "liberal", amigo de contar cuentos verdes, entre hombres y que no se encandaliza de nada. Cuando las conversaciones iban deslizándose, se confundía como un niño grande y hallaba algún medio, aunque fuera brusco, de apartarse.

El cariño de sus feligreses, que constituyó su solo premio en esta vida, llegó al fanatismo; nadie discutía el cura de Maipo y se le consideraba una especie de privilegio especial, otorgado al pueblo por la Providencia.

El señor Corral cuenta la impresión causada por su muerte y, después de algunas anécdotas piadosas, insinúa la posibilidad de iniciar un proceso de canonización.

Hé aquí la cuestión grave.

La Iglesia se obstina en que para canonizar a alguien se necesita que haga milagros y, francamente, encuentro difícil habituarme a la idea de que "mi tío Clemente" los realice como se cuentan en los libros. Hasta imagino que si oyera contar alguno, bien concreto, obrado por su intercesión, lo creería menos santo. Lo difícil para un hombre extraordinario no es hacer milagros sino al revés, evitarlos. La leyenda brota invenciblemente detrás de sus pasos y por cierto que el cura de Maipo empieza a tener la suya.

Un antiguo inquilino de la parroquia aseguraba, no hace mucho, que "cuando don Clementito se ponía a rezar, se levantaba como una vara del suelo". En vano interrogó mis recuerdos; no veo confirmado el hecho. Puedo afirmar en conciencia que mi tío rezaba honestamente arrodillado al nivel de los demás y que sus rezos se distinguían sólo por el fervor y la claridad con que pronunciaba las palabras y también por la ausencia de gangoseo eclesiástico.

Cuatro años después de sepultado lo trasladaron del cementerio a la Iglesia Parroquial de Maipo. Con este motivo hubo una solemne ceremonia y don Ramón Angel Jara, en uno de esos maravillosos sermones que electrizaban, se dirigió a su amigo, a su hermano, le reprochó haberlo engañado muriéndose en su ausencia, le dirigió los apóstrofes y las interrogaciones apremiantes de los oradores. Después, muchos testigos, gente del pueblo, afirmaron que el difunto se había levantado del ataúd y había contestado a Monseñor. Yo estaba presente en el templo ese día y no oí nada.

Los milagros constituyen la parte débil, sujeta a discusión de las vidas de santos. Nadie niega que el hombre capaz de entregar vida y fortuna por sus semejantes merezca la veneración de los demás, nadie pone en duda la excelencia de las virtudes cristianas ni deja de admirar su práctica; el sino fenómenos inexplicados, otros aseguran que no existen y los colocan en la categoría de los hechos mal observados.

Me imagino el gesto del interesado si pudiera oír esta segunda parte de su vida. ¡Qué encogimiento de hombros significativo, qué silencio para no herir ingenuidades, qué visible deseo de que no hablaran más de eso!. El verdadero milagro está en una vida entera, activa y sin mancha, en la rectitud encarnada, hecha sentimiento, en el ideal llevado íntegro a la existencia ordinaria; y todo esto, simplemente, sin aparato, sin énfasis, sin romanticismo místico. Si alguna poesía quiere descubrirse, en la existencia de este cura, deberá buscársela en la belleza sencilla del hombre "según su corazón" y del corazón puro por decreto divino.

Aunque estoy cierto de no ser oído y a riesgo de desconsolar al señor Corral, tan partidario de la canonización del cura de Maipo, no quiero concluir sin formular este voto platónico: me gustaría que "mi tío Clemente" fuera el primer santo de la Iglesia que subiera a los altares sin haber realizado ningún milagro.

Lo encontraría digno de él, de su modestia, de su rectitud, de su verdad.

Nota. — Involuntariamente, llevado por su celo, el señor Corral incurre en algunas inexactitudes, sin grande importancia por lo demás. Dice que las limosnas repartidas por el cura de Maipo sumaron unos tres millones de pesos. Aun considerando su herencia al cambio actual, habría que rebajar de la cuenta la mitad. Pudo agregar que dejó de "único y universal heredero al Arzobispado de Santiago", lo cual, entre paréntesis, avalora el reconocimiento de sus virtudes por un sobrino... Y pudo suprimir la relación del viaje a Europa, el encuentro con Monseñor Casanova en Barcelona, la estada en Roma, etc. Todo eso es totalmente imaginario.

TRES POETAS: MARTINEZ MUTIS, KEYMER BRUNET, PREN DEZ SALDIAS. La semana de las musas; han acudido tres a visitarnos y ellas perdonarán si las recibimos en el mismo salón; pero la casa es pequeña. Esperamos que no se miren mal, aunque vienen de mundos tan diversos y tienen tan distinta cara.

Entra la primera con paso imperioso y reclama el asiento de honor. Habrá que dárselo. Dice su nombre: **Mármol** y presenta una carta de recomendación de don Carlos Silva Vildósola. ¿Cómo desairarla? Habia con alta y robusta voz, recita un poema épico, después algunas composiciones líricas; tiene el acento antiguo y varonil, el legítimo acento castellano y se ve que sabe mucho. Señora, a decir verdad, Ud. no me conmueve; pero me impone respeto; parece Ud. una dama de alto rango y su presencia me confunde; estoy poco habituado a recibir a personas como Ud. Ya había oído hablar de su fama religiosa. Tengo el honor de saludarla profundamente.

La segunda llega envuelta en velos sombríos, ocultándose en su sencillez como otras en la complicación. Se llama **Fénix** y este nombre debe de significar algo, porque todo en ella significa, simboliza, sugiere. Trae 178 sonetos límpidos. Desfilan por ellos los astros y los planetas, se escruta el misterio del destino, el misterio del amor, el misterio del dolor, todos describiendo el mismo círculo mágico en torno al centro único. Un profano los creería vulgares, a veces, hasta infantiles. ¡Son tan simples! Pero el que ha visto la cara de la musa, sus ojos hondos y su cabellera inspirada, el que ha oído su voz con resonancias de otros planos y sabe de su ciencia secreta, comprende, aunque sea a medias, sus palabras cargadas de una emoción siderai y se queda un poco absorto delante de esta figura brotada aquí y sin embargo lejanamente exótica, indú, inmemorial.

La tercera trae **"El Alma en los Cristales"** de sus ojos humanos; pertenece a nuestro tiempo y se nos sienta al lado, tierna y famidesacuerdo empieza cuando se habla de ciertas violaciones de la ley natural llamadas milagros. Unos sostienen que no son violaciones, llar. Ah! ella habla nuestro lenguaje y sabe conmovernos, va directamente a nuestro corazón. Está muy enamorada y no se cansa de repetirlo. Oigámosla:

Las ternuras que guardo saben
(que has de llegar
en la voz de los cielos o en la bri-
(sa del mar.
Y se alargan mis brazos hacia la
(eternidad...
¡Y estos brazos abiertos no se
(quieren cerrar!

Musical el acento. Oigámosla todavía:

Cuando la tarde se perdía
con un desgano de querer,
en los cristales de mi vida
sonó tu mano de mujer.
Por tus pupilas, en mi reino
hubo más largo amanecer.
Yo te sentí como el prodigio
de un armonioso renacer...
Y los cristales de mi vida
rompió tu mano de mujer!

La conocíamos a esta musa; antes era un poco casquivana y carecía de acento personal. Ahora la vida ha pasado sobre su cabeza y a través de su corazón; la voz le ha cambiado con el tiempo; tiene eco propio, porque dice los amores que ha amado y los sufrimientos que ha sufrido. Es un encantamiento a veces, oirla:

Mujer, suelta la rubia cabellera
al loco viento del atardecer;
verás que hay luz en la campiña
(entera
y una visión de claro amanecer.
Moja tu pie de lirio en la ver-
(tiente;
¡qué ágil el agua sentirás correr!
Y en el nuevo cantar de la co-
(rriente
hasta el labriego te ha de conocer.
Alza las manos de rosal florido;
tiende a la brisa su alba pequeñez;
todas las aves dejarán su nido
viendo que el aire empieza a flo-
(recer!

Canta el paisaje tu vivir sencillo
de quieta y ruborosa placidez;
será tu voz una canción de grillo
refrescando los oros de la mies.
Y deja el corazón en la fontana
de este brumoso pueblo montañez:
cuando baje por agua, la aldeana
¡ha de sacar amores cada vez!

Mármol continúa hierática en su asiento de honor, empuñada la lanza de Minerva, diciendo su poema épico; **Fénix**, sin soltar los velos que la envuelven, recita y recita sonetos claros, misteriosos; esta muchacha cristalina se nos ha puesto "junto al corazón y a la secreta soledad" y nos cuenta su historia íntima con tanta sencillez. ¿Cómo, aun respetando mucho a las otras, no decirle en voz baja que ella es la musa predilecta?

"SUELTATE LAS TRENZAS, MAGDALENA", POR GUIDO DA VERONA. (Nascimento) Hay una alegría en este libro del ya célebre novelista italiano, el de más éxito público tal vez en Europa; la alegría de la sensualidad desencadenada y satisfecha. Dicen que la carne es triste. Guido da Verona lo desmiente; él tiene la carne y la sangre contentas de vivir. Empieza en España, como una crónica de Gómez Carrillo, con una corrida de toros en San Sebastián. Figuran Bombita, el Machaquito, el Gallo Descripción admirable, llena de movimiento y de sol. Estilo rápido, abundancia de verbos: "Son mujeres—las españolas—acostumbradas a dejarse amar por los hombres que les imponen respeto. En la casa visten modestamente, en la calle tratan de aparentar; ante la imagen de la Virgen hacen la señal de la cruz; bordan divinamente, hablan con precipitación y saben muy pocas cosas. Tienen los cabellos sumamente brillosos, labios vivos, ardientes, un poco carnosos; en sus ojos llenos de celos, ríe el sol. Gustan de los perfumes fuertes, de los colores vivos, de los hombres vigorosos y de las canciones de amor; murmuran por lo bajo, sonrientes; pasan ociosas y charlando de la mañana a la noche; es todo su encanto estar al balcón y se ponen inquietas de pronto, cuando pasa por la calle una guitarra..." Así está hecho todo el libro, rápido, con no sé qué dón de arrastrar al lector a paso de carga. Seduce.

"LA LUMIERE DU COEUR", POR CHARLES GENIAUX (Flammarion) Es una de esas novelas que llamaríamos sordas, insinuantes, calladas; los personajes van dibujándose con lentitud, por sus propias acciones; y los conocemos, como en la vida, poco a poco. Una pobre mujer ciega y de alma romántica; un marido militar, fanfarrón, fracasado y egoísta, de esos que sólo hablan fuera de la casa, entre amigos de café; una muchacha de 28 años que se marchita en la soltería; y el pueblo pequeño, aplastante, imbécil. Llega un músico célebre, expósito lugareño que adoptó el sacristán y ha logrado la fama. La muchacha tiene una voz admirable y el idilio y el conflicto se producen, fatalmente. En su desarrollo, Genlaux se revela escritor de la mejor tradición francesa, muy contenido, sólido, lleno de médula. Sólo al último, cuando la ciega muere y llegan la hija casada con el músico, y el nieto, y el padre perdona, suelta un poquito la cuerda lírica, despliega apenas el telón efectista. Pero aun ahí está bien.

REVISTA "EDUCACION" Ha salido el primer número de esta revista mensual con 100 páginas de lectura nutrida y seria. Trae artículos de Gabriela Mistral, Guillermo Rojas Carrasco, Humberto Bórquez Solar, Rafael Fontecilla, Pascual Venturino, Francisco Zapata Lillo y un estudio muy interesante de Tomás Gatica Martínez, "Evolución de la Poesía Lírica en Chile", reseña completa en su brevedad y justa en su criterio benévolo de todo el movimiento poético chileno desde la mitad del pasado siglo hasta nuestros días. Empieza con don Salvador Sanfuentes, doña Mercedes Marín, don Gmo. Blest, don Domingo Artega, don Isidoro Errázuriz, don José A. Soffia y llega hasta Gabriela Mistral, Jorge Hübner, Benjamín Oviedo, María Monvel, Adela Rodríguez de Rivadeneira y Vicente Huidobro, diciendo sobre cada uno de ellos algo sustancial. La parte poética está representada por las firmas de Aída Moreno, Roberto Meza Fuentes, Abel González y Pablo Neruda, entre otros. Es una revista seria, que merece buen éxito.

"Alone"

ARRIENDAN

casa en altos con toda clase de comodidades en calle Ejército.

Luis Larraín Bulnes
Y
M. Tomás Tocornal

AGUSTINAS 1042

EN NUESTRA SECCION LIBRERIA (2.o PISO)

LIBROS RECIBIDOS ULTIMAMENTE:

Curtius: Historia de Grecia (8 vol.)
Mommsen: Historia de Roma, (9 vol.).
A. Thiers: Revolución Francesa (3 vol.).
Garcia Mazo: Historia de la religión, (2 vol.).
Julio Cejador: Historia de la lengua y literatura castellana (13 vol.).
Emilia Pardo Bazán: Los Pazos de Ulloa.
Emilia Pardo Bazán: La madre naturaleza.
Emilia Pardo Bazán: Insolación y Morriña.
Emilia Pardo Bazán: Cuentos de amor.
Emilia Pardo Bazán: Cuentos sacro-profanos.
Emilia Pardo Bazán: La sirena negra.
Emilia Pardo Bazán: Un destripador de antaño.
Emilia Pardo Bazán: Cuarenta días en la exposición.
Emilia Pardo Bazán. La prueba.
Emilia Pardo Bazán: En tranvía.
Emilia Pardo Bazán: Cuentos de Navidad y Reyes.
Emilia Pardo Bazán: La literatura francesa moderna (El romanticismo).
Emilia Pardo Bazán: La literatura francesa moderna (La transición).
Emilia Pardo Bazán: La literatura francesa moderna (El naturalismo).
Emilia Pardo Bazán: Doña Milagros.
Emilia Pardo Bazán: Dulce sueño.
Emilia Pardo Bazán: Belcebú.
Emilia Pardo Bazán: Un viaje de novios.
Emilia Pardo Bazán: La quimera.

Además recibimos la colección de autores contemporáneos de la Biblioteca Calpe.

GATH & CHAVE

MUSICA!!

"CASA AMARILLA"

SAN DIEGO 128, PASADO ALONSO OVALLE

Plan de Estudios del Conservatorio Nacional de Música

"CASA AMARILLA" tiene el agrado de ofrecer a su distinguida clientela y al público en general, esta lista de Métodos y Estudios a los precios más bajos que se puede vender en Chile. Ver para creer.

¡Comprando en nuestra casa no hay crisis!

PRIMER AÑO

Lebert-Stark completo empastado	$ 7.—
Lebert-Stark 1.a parte rústica	8.—
Schmitt Op. 9, en castellano	1.40
Diabelli Op. 149, a 4 manos	3.—
Kohler, Op. 151	1.40

SEGUNDO AÑO

Czerny-Germer	$ 2.50
Clementi Dam	3.—
Schmitt, Op. 12	1.40

TERCER AÑO

Duvernoy, Op. 120	$ 2.—
Bertini, Op. 100	2.50
Heller, Op. 125	3.—
Klementi-Kleymiche, sonatinas	5.—
Herz-Gammes escalas y arpegios en todos los tonos mayores y menores	3.—

CUARTO AÑO

Bach-Mugellini, 23 piezas fáciles	$ 3.—
Bertini, Op. 29	2.50
Heller, Op. 47	$ 3.—
Czerny, Op. 299, estudios velocidad	4.—
Clementi Schulze, sonatas	5.—
Mozart fantasía en RE.	1.40
Kuhlau, sonatinas y sonatas a 4 manos	4.—

QUINTO AÑO

Bach Mugellini suites francesas	$ 6.—
Cramer-Bulow	7.—
Heller, Op. 46	3.—
Heller, Op. 81	3.—
Mozart, sonatas, el tomo	9.—
Hayden, sonatas	5.—

SEXTO AÑO

Bach-Bussoni, invenciones a 2 voces	$ 2.50
Bach-Bussoni, invenciones a 3 voces	3.—
Clementi-Tausig gradus al parnasu	4.—
Mendelsshon, canciones sin palabras	7.—
Schubert, impromtus	3.—
Kuhlau, escalas en octavas, 1.a parte	2.50

VARIOS

Cuadernos para Teoría, cada uno $ 0.40; Teoría Sandoval, 4 cuadernos, cada uno $ 2.00; Teoría Danhauser completa, $ 6.00; Teoría Danhauser, compendio, $ 2.50; Solfeo Eslava, $ 2.00; Solfeo Danhauser, compendio, $ 2.50; Solfeo Lemoine, $ 2.50; Hanon, pianista virtuoso, $ 4.00; Método para guitarra por F. Carulli, $ 3.50; Método para violín Ferra, 1.a parte, $ 4.00; Método para violín Ferra, 2.a parte, $ 6.00; Método para violín Dancla, 1.a parte, $ 6.00; Método para violín Dancla, 2.a parte $ 10.00; Método para violín Bleriot $ 7.00; Método para violín Sevcik Op. 6 seis cuadernos, cada uno a $ 3.00.

Además tenemos cualquier otro método que necesite, para piano o cualquier otro instrumento. Nuestras ediciones son de las mejores que se venden en plaza y nuestros precios no admiten competencia.

En música tenemos el mayor repertorio y los precios más bajos; estamos vendiendo muchas piezas de actualidad a **10 y 20 CENTAVOS!...**

Soliciten catálogos y se convencerán que no hay quién pueda competir con la **CASA AMARILLA.**

NO OLVIDARSE

"CASA AMARILLA" - SAN DIEGO 128

(UNA CUADRA DE ALAMEDA)

Fíjense antes de entrar que el letrero diga **CASA AMARILLA** y no paguen más precio que el indicado en esta lista. **(Nuestra Casa no tiene sucursales).**

Un consejo que no debieran olvidar las buenas madres de familia

Cuando la muerte arrebata al jefe de una familia, o cuando un accidente o una enfermedad lo dejan inutilizado para procurar a los suyos el sustento cuotidiano, en la generalidad de los casos es la infortunada compañera del fallecido o del inválido, la llamada a soportar la pesada carga que comporta el sostén de un hogar modesto al cual le falta su jefe.

Y si a ello se agrega que no hay economías acumuladas para afrontar ni las más apremiantes necesidades de la existencia, como sucede a menudo en numerosos hogares chilenos en los que por tantos motivos y circunstancias se vive al día, la indigencia, y frecuentemente la miseria, con su obligado cortejo de sufrimientos y humillaciones, constituyen el único patrimonio de la familia huérfana.

De aquí el cuadro conmovedor que contemplamos día a día; una viuda, a menudo enferma, con varios hijos pequeños, presa de la desesperación, obligada a recurrir a la caridad pública o privada para poder substituir, aún más, para poder siquiera procurar el alimento indispensable a las infelices criaturas inocentes que tienen que soportar la culpable imprevisión de los que le dieron el ser. Porque estas dolorosas situaciones se producen en la inmensa mayoría de los casos por la absoluta falta de previsión no sólo de parte del padre, sino también de la madre, que ha sido lo bastante indolente o débil de carácter para no tratar de influir en el ánimo de su compañero a fin de que se procuren un seguro sobre la vida, para defender a sus pequeños vástagos contra las acechanzas de la miseria.

En el corto espacio de vida que lleva "La Mutual de la Armada y del Ejército", son ya numerosos los hogares que se han visto salvados de la indigencia por esta institución benefactora, cuando el padre ha fallecido sin dejar ningún medio de sostén para la familia. "La Mutual" es la institución de seguro de vida fundada sobre la base de la cooperación mutua, que ofrece las mayores ventajas y facilidades a los hogares de modestos recursos para contratar una póliza, que, tarde o temprano, ha de desempeñar un rol providencial en la existencia de los favorecidos por ella. El padre de familia de más modestos recursos puede tomar un seguro de vida en "La Mutual", pagando mensualmente una prima insignificante. Y si el jefe de ese hogar es indolente o imprevisor, la esposa está moralmente obligada no olvidar un sólo instante el porvenir de sus tiernos hijos, y debe tratar, con discretos medios de persuasión de inducir al marido para que cumpla con el sagrado deber de prevenir la miseria de su hogar, por medio de la contratación de un seguro de vida, siendo en este caso "La Mutual", que por los fines humanitarios que persigue ha sido declarada por el Supremo Gobierno institución de beneficencia nacional, la Sociedad que puede proporcionar a un jefe de hogar de posición modesta, las mayores seguridades y ventajas para cumplir con su deber de buen padre de familia.

Madres y esposas chilenas: No olvidéis estas salvadoras advertencias! Más de una de vosotras que hayáis leído estas líneas, inspiradas solamente por un sentimiento de altruismo, bendeciréis el momento en que las leísteis; u os arrepentiréis tardíamente de no haber seguido el buen consejo que encierran.

H. P.

MAQUINAS DE ESCRIBIR

ROYAL

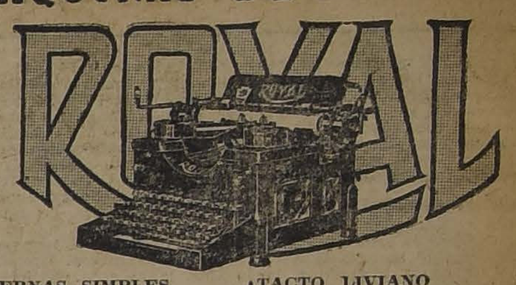

MODERNAS, SIMPLES Y LIGERAS

TACTO LIVIANO COMPLETAMENTE GARANTIDA

Damos facilidades de pago y tomamos Máquinas usadas y de otras marcas en parte de pago por nuevas.

También realizamos máquinas usadas.

Se componen Máquinas de escribir. Vendemos sillas y mesas.

Cintas para toda clase de Máquinas de escribir.

ACADEMIA "ROYAL"

Enseña escritura a máquina al tacto y Taquigrafía Pitman en inglés o español. Un curso de seis meses y una pequeña inversión, lo habilitan para seguir una carrera.

Consulte nuestros nuevos precios por Máquinas y Cintas.

GRACE & CIA. (CHILE), S. A.

Bandera 333

LA VIDA ALEMANA

Munich, la ciudad alegre y sabia.— El optimismo de los muniquenses.— La Universidad y su Facultad de Medicina.— Dos eminencias mundiales en su profesorado: el doctor Müller y el alienista Kraepelin.

(Apuntes de viaje)

Munich, Abril de 1922.

Munich no es la ciudad más importante, pero sí la más simpática de Alemania. De toda la actual confederación germánica, esta población es la menos teutónica y la más latina. Fué aquí donde se conservaron con mayor tenacidad los descendientes de los colonizadores romanos y, más tarde, los hugonotes fugitivos vinieron a establecerse en Munich en gran número.

Hace diez años pasé algunos meses estudiando en esta ciudad y los gratos recuerdos de aquella época me hacen visitarla hoy con particular agrado.

Viniendo de Viena, Munich hace una impresión magnífica. En parte, por contraste. En efecto, la vieja capital del Austria-Hungría, que un tiempo fué llamada y con razón, el París de la Europa Central, deja en el viajero de estos días, un penoso recuerdo de decadencia y de pobreza. El encanto de sus maravillas arquitectónicas se mantiene, es claro, y perdurará a través de los siglos. Viena tiene las líneas de una ciudad imperial: pero la población que deambula a través de sus calles, plazas y avenidas, lleva la marca del abandono, de la enfermedad y la miseria. Cuántos pordioseros, cuántos inválidos, desocupados y vagabundos; cuántos tipos de aspecto maleante y cuántas hijas de la noche!... La clásica elegancia vienesa, que aun en parte se conserva y se exhibe, no hace sino proyectar una luz más viva sobre el malestar general. La vida, extraordinariamente cara (1), se hace casi imposible para la gran masa de la población. La moneda ha perdido su valor en forma fantástica: un cuarto en un hótel de tercer orden vale 8,000 coronas al día, lo que se tenía por 6 a 8 coronas antes de la guerra.

Munich en cambio, como antes de la guerra, da una impresión de lozanía, de salud y de fuerza. Aquí no se ven mendigos, ni desocupados, ni vagabundos. La ciudad está limpia, hermosa y alegre como siempre. La población muestra una actividad risueña y se respira en el ambiente un gran optimismo. Se diría que el soplo fatídico de la guerra no ha pasado por la capital de Baviera.

Hemos visto una vez más la Marienplatz con su monumental y originalísima Rat-Haus (Casa Consistorial). Una vez más, en la noche serena, hemos oído la solemne campana de su reloj y hemos visto el desfile de esos extraños personajes que al dar la hora aparecen en las altas torres como fantásticas evocaciones de un pasado legendario... Y hemos pasado una velada inolvidable en el Peterhof, famoso restaurant y café-concierto en donde cientos de personas, por una suma irrisoria, comen y beben y asisten al desarrollo del más variado programa que puede imaginarse: trozos de ópera, recitaciones, bailes, canciones, graciosos, operetas, biógrafo, etc., etc. El aspecto de esta multitud que se divierte recuerda un poco la alegría francesa, pero más ingenua y menos refinada, por lo mismo, más sana y comunicativa.

Hemos visitado la Universidad, los notables museos Neue y Alte Pinacoteca, la Schack galería, etc.

Como se sabe, Munich es llamada la Atenas de Alemania. Sus museos, sus academias, sus círculos artísticos son famosos. La cultura artística de este pueblo es extraordinaria. Esto se ve ya—en cuanto a la música se refiere—en el recogimiento casi religioso con que escuchan los conciertos. Las clases sociales más opuestas se mezclan en los diferentes locales para admirar con igual intensidad las creaciones de los grandes compositores. Existe en Munich—entre muchas otras—una Wagner saal (sala de Wagner), en la cual varias veces por semana una espléndida orquesta interpreta la música del gran maestro. Aquella casa es una especie de santuario dedicado al culto del genio wagneriano.

La Universidad de Munich, una de las más notables de Alemania, cuenta con una Facultad de Medicina, que es tal vez hoy por hoy, la mejor de Europa. En ella sobresalen dos eminencias: el sabio profesor de medicina interna, Dr. F. Müller y el ilustre psicólogo y alienista profesor Kraepelin. Tuve el honor y el placer de seguir los cursos de ambos maestros hace algunos años y mi admiración por ambos me indujo a visitarlos esta vez en sus respectivos institutos.

Müller es un sabio que brilla por su talento y por su modestia. Este hombre que es considerado en Alemania como uno de los más notables clínicos de nuestra época, llama la atención por la sencillez de sus modales y por una ausencia absoluta de pose. La ciudad de Munich lo considera como un hijo predilecto. Hace algunos años el Kaiser quiso llevárselo a Berlín, pero Müller, a pesar de las más ventajosas proposiciones, se resistió abandonar la Baviera. En esa oportunidad, el Príncipe Regente le otorgó un título de nobleza del cual el eminente profesor no ha hecho uso jamás.

Kraepelin es, tal vez, el alienista más notable de nuestra época. No hay un solo dominio de la medicina mental en que este sabio no haya penetrado con el instrumento poderoso de su espíritu reformista y creador. Pero sobre todo, en esa extraña y terrible enfermedad que se llama demencia precoz y que representa el 50% de la población en todos los manicomios del mundo, Kraepelin ha realizado una labor de análisis y de síntesis clínicos que constituye un monumento imperecedero. Gracias a su muy amable acogida, pude conversar algún tiempo con el sabio profesor, sobre sus ideas actuales en relación con la demencia precoz. Comunicaré a la Sociedad Médica dos frutos de esta entrevista.

La alegría de esta hermosa ciudad de Munich, que canta y que trabaja al mismo tiempo, no debe, sin embargo, engañar al viajero y hacerle pensar que este portentoso pueblo alemán—único en la energía, único en la perseverancia—no atraviesa en estos momentos por la más dolorosa y aguda crisis económica que es posible imaginar. De ello hablaremos en nuestra próxima correspondencia.

Dr. O. FONTECILLA.

(1) En relación con los salarios los sueldos.

Semilla de Alfalfa

del Huasco, que no se hiela, e hija de Provence, vende: Almacén de Semillas: Adolfo Rillon.

MORANDE 720

13-A

El mejor Aceite de Hígado de Bacalao

Cuantas personas necesitan tomar Aceite de Hígado de Bacalao, deben elegir el de Berthé, porque, en efecto, el uso del Aceite de Berthé basta para restablecer poco a poco las fuerzas, aún la de aquellos enfermos más agotados; y asimismo para curar con seguridad y sin sacudidas las enfermedades provenientes de vicios de la sangre, como los humores fríos, escrófulas, tumores blancos, usagres; siendo, por lo demás, eficacísimo contra el reumatismo crónico, las bronquitis antiguas y las enfermedades del pecho, y por último, contra el raquitismo o deformación de los huesos.

Por lo que concierne a los niños, es de una eficacia soberana para aquellos que necesitan de un fortificante y de un depurativo. La Academia de Medicina de París no ha vacilado en dar su aprobación a este remedio, recomendándolo así a la confianza de los enfermos, distinción exclusiva otorgada al Aceite Berthé. Una cucharada sopera a cada comida. Hállase a la venta en muchas buenas farmacias y en el Depósito Gene: Maison L. Frére, 19, rue Jacob, París. Téngase cuidado de exigir que sobre el frasco se indique el nombre de Berthé.

Advertencia: En cuanto a la bronquitis y enfermedades del pecho, pídase el Aceite de Berthé creosotado, el cual reune a la acción propia del medicamento simple, la de la creosota, excelente para el pecho.

Arthur Griffith ha muerto

Víctima de la influenza ha fallecido ayer en Dublín el famoso leader irlandés Arthur Griffith, el gran obrero de la independencia de Irlanda, el fundador y más entusiasta sostenedor del movimiento emancipador, que tanta sangre costó a los hijos de Irlanda y de Inglaterra.

Griffith, Presidente del Estado Libre, era el pensador más eminente que Irlanda produjo desde Mitchel. En él se unía la habilidad del estadista avezado a las lides diplomáticas con la profun-

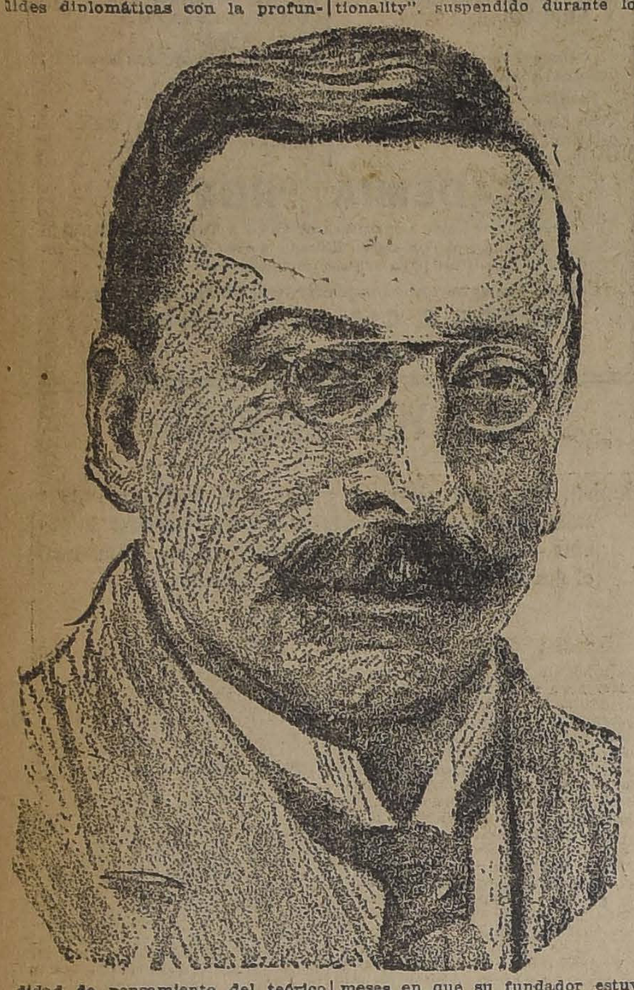

didad de pensamiento del teórico del gabinete de estudio.

Sus principios no pudieron ser más modestos. Como Franklin, fué en su juventud tipógrafo, y sus ardores de propagandista se pusieron ya de manifiesto en la última campaña de Parnell. Como muchos jóvenes irlandeses a quienes la patria no podía mantener, emigró al Transvaal para trabajar en las minas. Fué casi el único hombre que previó lo que aquella guerra iba a costar a Inglaterra.

El pueblo irlandés lo llamó a su lado, y Griffith acudió con el bagaje de su experiencia y de sus meditaciones de hombre que, año tras año, ha sentido en tierras lejanas la nostalgia de su patria.

Era en 1898. Griffith, al llegar, funda el "United Irishman", y desde entonces no deja de inspirar el movimiento separatista. El es quien en 1905 emplea por primera vez la palabra "sinn-fein" (nosotros solos) y define la política del partido. En las columnas de su publicación se revelaba la robustez de su inteligencia y la profundidad de sus conocimientos. Ningún aspecto de la vida irlandesa le era desconocido. Su estilo le hizo el más temible de los polemistas. Nunca se dió el caso de que dejara al adversario sin haberle hecho antes enmudecer.

Suprimido en 1905 el "United Irishman", fundó inmediatamente otro periódico, el "Sinn-Fein", que fué suspendido al comienzo de la guerra. No tardó en fundar "Ireland", cuya publicación duró muy pocas semanas. Entonces publicó "Scissors and Paste" (tijeras y goma), hecho con extractos de los periódicos ingleses. La censura no encontró la ironía de su agrado, y la publicación del nuevo periódico fué prohibida. Griffith, indomable, lanzó a la publicidad "Nationality", suspendido durante los meses en que su fundador estuvo preso después de la insurrección de 1916, y reanudado apenas recobró la libertad.

Griffith era un hombre modesto. No concedía a su obra más mérito que el de la perseverancia. Cuando se le decía que el movimiento en favor de la independencia era fruto exclusivo de su cerebro, contestaba que no había hecho más que reanudar la obra empezada en el trascurso del siglo XIX.

Era igualmente un gran enemigo de la crueldad, y por esto no vaciló en aceptar un acuerdo que pusiera término al derramamiento de sangre, aun a trueque de descontentar a los extremistas del partido, y entre ellos al compañero de tantas luchas, Eamonn de Valera.

El señor Frank W. Egan ha recibido con motivo del fallecimiento de Mr. Griffith el siguiente despacho:

"Dublin, Agosto 12 de 1922.—Señor Frank W. Egan, Representante del Estado Libre de Irlanda. —Santiago Chile.— El Presidente Arturo Griffith ha estado enfermo durante las últimas dos semanas. Siento profundamente informar a Ud. que falleció esta mañana.—**El Ministro de Relaciones Exteriores**".

Un cosmo del modernismo

Una selección ecuánime para saber conservar aquellos hábitos que con su lema respetuoso y afectivo caracterizaran los hogares de antaño, y para aprender a tomar del modernismo las innovaciones dignas de introducir el valor moral de una reforma, permitiría forjar un molde impecable, dentro del cual podría darse forma perfecta a la familia y a la sociedad.

Pero, desgraciadamente, el avancismo trae de todo y ese "todo" se admite en el mundo entero sin previa clasificación; cuando, si nos detuviéramos a estudiar las costumbres nuevas, seríamos un poco más prudentes para adoptarlas, teniendo en cuenta las sorpresas de las evoluciones — aunque éstas se desarrollaran en el sentido racional — mientras no perdiéramos de vista la estela sencilla y saludable de los tiempos que fueron.

El "snobismo" nos viene ofreciendo extravagancias de carácter peligroso, que suelen implicar verdaderos atentados, y de hecho deformaciones sociales en pugna con el lema de respeto y de afecto que acabamos de citar.

Una flamante revista parisiense nos presenta una extraña moda; es una revelación contra la cual deben estar avisados los papás.

Se trata de que Mme. T... entra de improviso al cuarto de su hija, en el preciso instante en que ésta pone punto final a una carta. La esquela en sí no tiene nada de particular; es una simple invitación a una amiga para tomar juntas el té. Sin embargo, he aquí que, en el sitio en que debieran figurar las clásicas R. S. V. P. que aseguraran la aceptación de aquel gesto amistoso, la dama descubre otras cuatro letras, enigmáticas e incomprensibles que la dejan en pleno estado de estupefacción. Intrigada, insiste en averiguar el significado de los misteriosos signos.

—¡Oh! mamá — dice sonrojándose la niña — es una costumbre de ahora... Todo el mundo pone así... P. D. B. I.

—¿Una costumbre? — A la mamá no le satisfacen estas explicaciones... inexplicables. ¡Y poco a poco obtiene la confesión, entre rubores, de que aquellas iniciales, grandes, negras y fatídicas, concretan una exclusión maligna, irreverente!

P. D. B. I. equivalen lisa y llanamente a: "Pan De Bagajes Inútiles", forma convencional de última moda a la que recurren las jóvenes francesas para hacer saber a sus invitadas que la presencia de sus padres les está prohibida.

Hay tanta crueldad en estas frases, que silenciamos por completo el comentario, confiados en que nuestras lectoras, después de reflexionar frente a sus buenos y cariñosos padres, capaces por ellas de toda clase de abnegaciones, rechazarán la proximidad de este veneno, recién importado a París.

Poudre de Riz PRECIOSILLA

Las dos palomas

Me hallaba en la cumbre de una colina de suave pendiente. Como un mar tornasolado de oro y plata, en sazón para la siega.

Una gran tormenta se iba preparando lentamente. En torno mío el sol enviaba aún a la tierra sus rayos abrasadores. Y en lontananza, allende los campos, un nubarrón grisáceo cubría el horizonte casi por completo.

Todo callaba bajo el resplandor de los últimos rayos del sol. No se veía un ave; los gorriones se habían escondido temerosos.

¡Qué olor tan penetrante subía desde las verdes praderas!

—¡Vamos... ruge, trueno!... ¡Brilla, serpiente de oro!... ¡Avanza, rueda, desgárrate al fin, meléfica nube!... ¡Termine esta angustiosa espera!...

Pero la nube no se movía. Continuaba pesando silenciosamente sobre la tierra, sin hacer más que aumentar y ennegrecer.

Y de repente, se vió algo, como un blanco jirón de tela, que se elevaba. Era una paloma que abandonaba la aldea. Volaba siempre en línea recta y no tardó en desaparecer detrás de los árboles del bosque.

Pasaron unos instantes en el mismo abrumador silencio. Y otros dos jirones blancos, dos copos de nieve volvieron del bosque; eran dos palomas blancas que regresaban a la aldea.

La tormenta estalló al fin. Rugía el viento y forcejeaba lo mismo que un loco furioso. Jirones de nubes rojas bajaban casi hasta tocar el suelo. Todo se confundía en remolinos. Una lluvia tenaz, que caía a torrentes, azotaba el rostro. Los relámpagos enceguecían con sus lívidos fulgores. El trueno, brusco y breve, semejaba horrísonas descargas de artillería.

Dos blancas palomitas están acurrucadas bajo el techo de mi casa; una es la que fué a buscar a su compañera para salvarla de la tempestad. Las dos están muy juntas, ala con ala, acariciándose...

Y mi corazón se llena de alegría al verlas, aunque yo esté solo para siempre.

IVAN TURGUENEFF.

VIDA SOCIAL

EN EL SAVOY HOTEL.—
Fué todo un éxito el Dinerdanzante efectuado anoche en el Savoy. El amplio comedor se vió lleno de una concurrencia selecta y distinguida de nuestra sociedad, y miembros del Cuerpo Diplomático residente.

COMIDA.—
El señor Machalloff ofreció anoche en el Savoy Hotel una comida, a la que asistieron:

Excmo. señor von Erckert, señora de von Erckert y señorita von Erckert; señor Bias de Pimentel y señora; señor Schracler y señora; señora de Williams y señorita Williams; señor Andrés Balmaceda, Coronel señor Ahumada y señor Rafael Correa.

EN LA LEGACION ARGENTINA.—
Ayer tarde ofreció un té a un grupo de sus relaciones la señora Josefina Acosta de Noel.

Con este motivo los salones de la Legación se vieron concurridísimos por distinguidas familias de nuestra sociedad.

CLUB DE SEÑORAS.—
Biógrafo.— Hoy Domingo, dos grandes funciones. Matinee a las 3. Programa cómico para chicos y grandes, que pasarán un rato de risa y alegría: "Dos buenos detectives", por Viruta y Chicharrón. "El gato montés", donde Texas, la amazona más voliente, deja maravillado al público. "Bomberos de aldea", por Cleto y Mariano. Te o chocolate, 0.80. Biógrafo, 0.80.

Especial 6 1|4.— "Cuando los hombres aman", preciosa cinta de actualidad, que ha tenido un enorme éxito. Interpretación de M. Marsh y W. Desmond. Lujo y paisajes preciosos.

Vistas en serie.— Mañan Lunes, a las 6 1|4, va la tercera época del "Conde de Montecristo", "El Filántropo", espléndida producción.

Curso de cocina.— El menu para mañan Lunes, a las 2 1|4, es el siguiente:

Mousse de jamón con salsa peregot.

Pejerreyes rellenos con camarigort.

Duraznos Melba con Chantilly y chocolate.

EXPOSICION MUNIZAGA VICUÑA.—
El aplaudido pintor serenense don Carlos Munizaga Vicuña, que con tanto éxito ha venido exponiendo sus obras en los últimos años, abrirá próximamente una exposición en la sala de los señores Rivas y Calvo.

Siempre el anuncio de una exhibición de obras del señor Munizaga ha despertado un vivo interés en nuestro público, en el que ha encontrado amplia comprensión para sus producciones, reflejo de un delicado temperamento artístico.

La exposición se abrirá el próximo Miércoles 16.

COLONIA ANGLO - AMERICANA.—
A Musical and Cine Evening is being arranged by the Ladies Guild of Union Church for Wednesday Evening, August 16th. This will be held in the Dieciocho Theatre, kindly placed at the at the disposal of the Ladies Committee.

A very interesting programme is being prepared. Among those taking part Mrs. Hudson, Mrs Selover, Miss Gary, and Messrs. Wilkinson, Stuntz and McCord. A delightful and popular feature will be the Classical Dancing by Miss Marjorie Evans. Owing to a previous engagement which could not be postponed, the Commitee regrets to announce that Mr. Albert Spikin is unable to take part in the Concert. The programme will commence and end with the showing of some of the newest and popular films.

Home made sweets will be sold during the intervals. Tickets at five pesos each can be secured at any of the English bookstores and from Mr. C. R. James, Estado 212.

MATRIMONIO.—
Se ha concertado el matrimonio de la señorita Elena Román del Real con el señor Carlos López Ríos.

NACIMIENTOS.—
Ha nacido Gonzalo García Ugarte, hijo del señor Gonzalo García Cuevas y de la señora María Eugenia Ugarte Labbé de García Cuevas.

BAUTIZO.—
Hoy fué bautizada en la Iglesia San Lázaro, Dolores Mary Gallo Peers-Jones. Fueron padrinos don Julio Silva Rivas y señora Mary Owen de Peers-Jones.

INVITACION.—
Circula la siguiente invitación: "Amanda Labarca H., directora del Liceo "Rosario Orrego", tiene el agrado de invitar a las exalumnas a una fiesta que en conmemoración de la fundación del Liceo, tendrá lugar hoy Domingo, a las 3 P. M., en el local del establecimiento, Vicuña Mackenna 24".

LA MISA EN EL "HOGAR INFANTIL ESPAÑOL".—
Sigue haciéndose el lugar de cita predilecto de los distinguidos miembros de la Colonia Española, la misa que cada Domingo, a las 11 A. M., se celebra en la capilla de la simpática institución que las "Damas Españolas" sostienen en la Avenida Matta 624.

Quedan invitados todos los que deseen asistir a estos actos.

FALLECIMIENTOS.—
En la madrugada de ayer dejó de existir la señora María Urízar de Cabezas, vinculada a distinguidas familias de La Serena.

La señora Urízar de Cabezas gozaba en La Serena de una gran reputación como dama virtuosa y de nobles sentimientos. Su muerte enluta a conocidos hogares de esa localidad.

—Ha fallecido en San Felipe, después de una larga enfermedad, la Reverenda Madre Sor María de Jesús Crucificado, en el mundo señorita Raquel Lagos L.

Sor María era una de las religiosas más estimadas del Monasterio del Buen Pastor de esa ciudad, en donde se hizo merecedora del aprecio y cariño de cuantas personas la conocieron.

Su muerte ha sido muy sentida en todos los círculos religiosos y sociales de San Felipe.

IN MEMORIAM.—
Con motivo de ser hoy el 6.o aniversario del fallecimiento de la señora Dolores Pizarro de Silva, se oficiarán misas por el descanso de su alma en la Basílica de la Merced, a las 6 1|2, 7, 9 y 10 de la mañana.

EN HONOR DEL EXCMO. SEÑOR JOSE MANUEL CARDOSO DE OLIVEIRA.—
El próximo Miércoles, a las 12 1|2 P. M., tendrá lugar en los salones del Club Hípico, el almuerzo con que sus colegas del Cuerpo Diplomático despiden al Embajador del Brasil en Portugal, Excmo. señor José Manuel Cardoso de Oliveira, y a su distinguidísima esposa la señora Carlota F. de Cardoso de Oliveira.

VIAJEROS.—
A Valparaíso regresó don Abraham Gatica.

—Al Sur se ha dirigido don Róbinson Paredes.

—A Temuco partió don Eugenio Córdova.

—En Valparaíso se encuentra don Arturo Fernández.

—En el mismo punto se encuentra don Tomás Echavarría.

—En Concepción se encuentra el señor A. Padilla.

—Al Sur se ha dirigido don León Hendler.

—De Viña del Mar ha llegado don Carlos Camus.

—Procedente del mismo punto ha llegado don Juan José Latorre Moreno.

TE DANZANTE.—
Collettivita Italiana. — Regna molto entusiasmo nella Colonia per assistere al te danzante che avrá luogo oggi, Domenica, alle ore 4 P. M. nel locale del Club Italiano, sotto gli auspici dell Comitato Femminile di Beneficenza. Rammentiamo che sono invitati i soci del club e della Beneficenza e la persone presentante da un socio di queste societá.

DANCING-PARTY.—
En el Club Helvético, Agustinas 1220, el Martes 15 del presente, a las 3 1|2 P. M., se celebrará la Fiesta del Libro, que preparan los Centros de Chiloé y Llanquihue.

Al desarrollo del programa se seguirá un baile, que será amenizado por la espléndida orquesta Row-Row, y un excelente buffet estará gratuitamente a disposición de la distinguida concurrencia.

Las entradas para señoritas son repartidas particularmente, y las de caballeros están en venta en Bandera 542, de 5 a 7 P. M.

BAILE EN LA ESCUELA AGRICOLA.—
La comisión encargada de organizar el baile que se llevará a efecto el Domingo 20 del presente, a las 4 P. M., en los salones de este establecimiento, en conmemoración del 38 aniversario de su fundación, no ha omitido sacrificio alguno para que esta fiesta estudiantil resulte todo un éxito.

Las entradas son por invitación y serán extrictamente controladas.

Amenizará el baile dos bandas militares.

BAILE EN EL SANTA LUCIA.—
Hoy, de 6 a 8 P. M., se llevará a efecto, como de costumbre, un gran baile en la terraza Caupolicán del Cerro Santa Lucía.

Será acompañado por la orquesta de 12 profesores que dirige el maestro Jorquera.

Se nos pide advertir que sólo se suspenderá en caso de lluvia.

HECTOR ARANCIBIA URZUA.—
Anteayer, a las 6 1|4 P. M., después de penosa enfermedad ha fallecido el niñito Héctor Arancibia Urzúa.

Esta sensible desgracia viene a herir al senador de Antofagasta, don Héctor Arancibia Laso, quien, a pesar de encontrarse con su hijo a la muerte, hubo de abandonarlo para concurrir a la votación del Senado del Viernes.

Los funerales se efectuarán hoy Domingo a las 10 de la mañana, partiendo el cortejo desde la calle de Catedral N.o 2749.

PRIMERA COMUNION.—
El Martes próximo, día de Nuestra Señora del Tránsito, harán su primera comunión los alumnos del Instituto "Pinochet Le-Brun", que han deseado hacerla en el presente año. Esta ceremonia tendrá lugar en la Iglesia del Salvador a las 9 A. M. del día indicado.

El Pbro. señor Luis Ignacio Becerra, profesor de Religión del establecimiento, ha estado a cargo de la preparación de los niños que recibirán los sagrados sacramentos.

Harán su primera comunión los siguientes alumnos: Alfredo Carvajal Wilson, Leonel Martínez Thedy, José Undurraga Cotapos, Raúl Poblete Solar, Raúl Ruiz Correa, Ramón Navas Villalón, Carlos Manríquez Ruiz, Javier Miranda Cristi, Hermenegildo Vidal Cordero, Oscar Rodríguez Correa, Alfredo Rodríguez Correa, Gregorio Fernando Becker Rodríguez, David Díaz Jaña, Moisés y Juan Poblete P., Alfredo Gutiérrez Ortiz y Guillermo Bravo Bravo.

EXPOSICION DE LA GUERRA DEL PACIFICO.—A BENEFICIO DE LAS CRECHES.—
Mañana Lunes, a las 6 1|2 P. M., se verificará en el Comedor de la Exposición de la Guerra del Pacífico, jornadas de la 2.a Compañía, a beneficio de Las Créches.

La Exposición es constituida de un valioso material de historia gráfica de la época de los acontecimientos y que despierta la memoria de los grandes días de la Patria en 1879.

Se inicia con los recuerdos de las conferencias de Arica, a bordo de la "Lakawanna". Allí los Plenipotenciarios de Chile, don José Francisco Vergara, don Eusebio Lillo y don Eulogio Altamirano, son los paladines de los derechos del país vencedor.

En el empinado Morro, a orillas del mar, ha quedado flameando bajo el meridiano de Arica el emblema patrio a donde le llevaron en una mañana de gloria, los heroicos soldados del Coronel Lagos.

Fracasadas, por intransigencia contraria, las conferencias diplomáticas, se alista al Ejército para una nueva campaña, la expedición que lleva a las vencedoras divisiones de Baquedano a la capital del Perú.

Estas jornadas son las que la Exposición rememora con vivo colorido, ofreciendo informaciones que dan al espectador una visión de los sangrientos dramas de Chorrillos y de Miraflores, donde cayeron juveniles hijos del país defendiendo heroicos su bandera.

La ocupación de Lima por el Ejército chileno, la entrada de

Mañana Lunes

OFERTAS SENSACIONALES
comprendidas en nuestra

GRAN LIQUIDACION SEMESTRAL

SECCION MEDIAS Y GUANTES

MEDIAS de 1|2 hilo, calidad extra y muy durables, en todos colores, el par. . $ 4.25
MEDIAS de puro hilo tipo Muselina bien reforzado, en todos colores, con flecha calada, el par . . $ 8.25
MEDIAS de seda fina, precio de gran réclame, par $ 7.90
MEDIAS de pura seda, calidad insuperable, de mucha duración, en 20 colores, distintos de gran moda, valían $ 18 par, ahora . . . . . $ 12.25
CALCETINES para niños, en negro y blanco, todos tamaños, a elegir, par . $ 1.75
GUANTES de rica gamuza en negro, solamente gran ocasión, el par . . . . . $ 14.90
GUANTES de imitación gamuza y de hilo fino en todos colores, par $ 6.90 y $ 4.50

CARTERAS

De cuero fino, en todos colores, c|u. . . . . $ 10.90

PAÑUELOS

De batista fina. Precio excepcional, la 1|2 doc. . $ 4.90
SOBAQUERAS de seda y de nansú, fino, marca "Klienarts", el par . . . . . $ 2.90
LANA Inglesa de 3 y 4 hebras, en todos colores, el madejón. . . . . $ 2.90

CARPETAS

Confeccionadas en rico paño de pura lana en colores Granate y Verde oscuro.
180x180, a . . . . . $ 49.50
180x250, a . . . . . $ 69.50
180x300, a . . . . . $ 87.50
180x350, a . . . . . $ 97.50
180x400, a . . . . . $ 115.00

PONGE DE SEDA

Calidad superior, especial para blusas y para forro. Precio excepcional, metro. $ 11.90

Guantes
DE RICA CABRITILLA GRAN OCASION PAR $ 12.90

MEDIAS DE SEDA FINA

Con refuerzo de hilo en negro y colores de moda, par $ 9.25

Medias
DE 1|2 HILO CALIDAD EXTRA PAR $ 3.90

MOLETON

DOBLE FAZ, ARTICULO de mucho abrigo, mt. $ 6.40

GABARDINAS Y PAÑOS FINOS

De pura lana en todos colores. 140 c|ms. de ancho. Valían $ 29.50 mt., ahora . . . . . $ 19.90
GAMUZA de lana pura 140 c|m. de ancho en 10 colores, de gran moda. Valían $ 39.50 mt., ahora $ 25.90

SOBRECAMAS

Confeccionadas en rico satín floreado y cretona de hilo, gran variedad de colores y estilos nuevos, tamaño grande, c|u. $ 39.90 y $ 27.80
PAÑOS de 1|2 hilo para copas, la 1|2 doc. . . . . $ 7.95
FUNDAS de lienzo fino fileteados y calados a mano, c|u. . . . . $ 6.90
FUNDAS para almohadas confeccionadas en lienzo muy durables, con pespunte al aire, c|u. . . . . $ 2.50

MANTELERIA

MANTELES de rico Damasco doble faz, artículo de mucha duración, con pespunte al aire, en los siguientes tamaños:
180x180, a . . . . . $ 25.90
180x250, a . . . . . $ 35.90
180x300, a . . . . . $ 43.90
180x350, a . . . . . $ 49.90

CRETONAS Y GASAS

CRETONAS de 80 ctms. de ancho, selecto y nuevo surtido de colores y estilos novedosos, metro a $ 6.25, 5.25, y . . . . . $ 4.25
SATINES floreados, 80 ctms. de ancho, metro a. . . $ 5.25
CRETONA doble ancho, hermoso surtido, metro a $ 9.00
GASAS blancas para cortinas, con vuelo en los dos lados, a $ 8.25, 7.50 y $ 7.25
GASA blanca, doble ancho, sin vuelo, el metro, a $ 5.25, y . . . . . $ 4.25
GASA MADRAS crema, lindo surtido, metro desde $ 5.90
GASAS para visillos, gran variedad de estilos nuevos, el metro a $ 5.90, $ 4.25, y . . . . . $ 2.90
COJINES de cretona fina, saldamos un lote de 200, al ínfimo precio de . . $ 8.90

LOS ALMACENES INGLESES
STRUTHERS y Mc ROSTIE -:- ESTADO ESQUINA HUERFANOS

ESCUELA DE BAILE
SAN FRANCISCO N.o 190
Enseñanza rápida y perfecta de todos los bailes de gran moda en nuestro mundo elegante. Ultimas novedades en el Tango Schottits y Paso doble. Jueves y Domingos, bailes con orquesta de 9 a 12 P. M. Cursos colectivos, Martes y Viernes de 9 a 11 P. M.
PEDRO ZARATE, Profesor del Círculo Alemán de Santiago.

Baquedano rodeado de lucido Estado Mayor y su regreso a la Patria, son escenas que siempre serán gratas al sentimiento nacional.

La Exposición es un vivo recuerdo de ellas.

En Lurín, se hace una revista histórica del Ejército, comandos y regimientos.

Entradas puede el público solicitarlas en el mismo teatro.

Las aposentadurías de galerías se han dejado a bajo precio para facilitar su acceso.

Amenizará una banda militar.

Por no permitirlo el tiempo consagrado a una sesión, quedará por conocer la primera campaña y las expediciones a la Sierra.

ENFERMOS.—

Enfermo de bastante cuidado sigue el estudiante señor Heber Vergara von Blaessinger.

EN EL INSTITUTO AGRONOMICO.—

Como está anunciado, hoy de 5 a 8 P. M., se realizará el gran baile que da el Centro de Agronomía a beneficio de la brigada de scouts "Javiera Carrera" en el hermoso hall de dicho establecimiento.

Amenizará la fiesta la orquesta Row-Row, especialmente contratada, lo que, unido a la gran demanda de entradas, le asegura un buen éxito.

El baile se realizará aunque llueva.

SEÑORITA AIDA YAVAR TORO, QUE HA CONTRAIDO MATRIMONIO, PRIVADAMENTE, CON EL SEÑOR RAFAEL FIGUEROA GONZALEZ

EN CASA DE LA FAMILIA HUN EEUS VALDES.—

Anoche se efectuó el baile que la señorita Magdalena Huneeus Valdés ofreció a sus relaciones con motivo de su estreno en sociedad.

Poco antes de las doce de la noche la fiesta estaba en todo su esplendor y entusiasmo, prolongándose hasta las primeras horas de la madrugada.

La residencia de la familia Huneeus Valdés presentaba un magnífico golpe de vista, abrillantado por los artísticos haces y guirnaldas de luces que la adornaban.

Las finas atenciones de los dueños de casa, la espléndida orquesta y el exquisito buffet servido contribuyeron a darle mayor realce a este espléndido baile que ha sido el mayor acontecimiento social de la presente temporada.

Damos a continuación la lista de las familias asistentes:

Zañartu Sanfuentes, Arrieta Concha, Echenique Undurraga, Gana Edwards, Huneeus Salas, Amunátegui Lecaros, Covarrubias Freire, Ortúzar Larraín, Eguiguren Irarrázaval, Ortúzar de Castro, García Huidobro Fernández, Aldunate Morel, Pérez Covarrubias, Philips Peña, Pinilla Gutiérrez, Ossa Undurraga, Valdés Echenique, Valdés Freire, Valdés Ossa, Infante Valdés, Concha Valdés, Rivas Walker, Barros Vicuña, Balmaceda Valdés, Balmaceda Lazcano, Ossandón Guzmán, Ortúzar Larraín, Peña Otaegui, Subercaseaux Aldunate, Urzúa Gana, González Balmaceda, Gutiérrez Allende, Ovalle Hormann, Izquierdo Huneeus, Larraín Morandé, Larraín Echeverría, Lira Lira, Latham Urzúa, Wighmann Hoffman, Phillips Ortúzar y varias otras.

SEÑORITA ORIANA IZQUIERDO HUNEEUS RODEADA DE UN GRUPO DE AMIGOS ASISTENTES AL BAILE

BAILE EN EL INSTITUTO SUPERIOR DE COMERCIO.—

Circula la siguiente invitación:

Heriberto Lazo, presidente del Centro de Estudiantes de Comercio, tiene el agrado de invitar a Ud. al gran baile estudiantil que se efectuará hoy, a las 4.30 (aunque llueva) en el local del Instituo, Amunátegui 126, y cuyo producido será destinado a incrementar los fondos para la gran Convención de Estudiantes de Comercio".

CENTRO FEMENINO DE ESTUDIO.—

Damos a continuación el programa musical que se desarrollará en la presente semana en los salones del Centro Femenino de Estudio:

Lunes: A las 9 A. M., canto y sombreros; a las 10, literatura; a las 2 P. M., cestería y contabilidad; a las 5, castellano; a las 6, historia.

Martes: A las 10 A. M., corte (nuevo curso) y contabilidad (nuevo curso); a las 11, pintura; a las 2 P. M., contabilidad; a las 3, taquigrafía; a las 5 1|2, danzas clásicas.

Miércoles: A las 10 1|2 A. M., inglés (nuevo curso); a las 2 P. M., contabilidad, piano y sombreros; a las 2 1|2, francés elemental; a las 4 1|2, inglés.

Jueves: A las 9 A. M., canto; a las 11, francés (curso superior); a las 3 P. M., declamación; a las 6, literatura.

Viernes: A las 10 A. M., corte; a las 2 P. M., contabilidad; a las 2 1|2, francés (curso superior); a las 5 1|2, danzas clásicas.

Danzas: A las 10 1|2 A. M., inglés (nuevo curso); a las 2 P. M., contabilidad, piano y cocina; a las 4 1|2, inglés.

Conferencia.—El Martes, a las 6, dictará el señor Solís de Ovando, una interesante conferencia en el Centro Femenino de Estudio. A fin de amenizar la velada que promete ser de gran interés, se ha confeccionado un interesante programa musical.

CERRO SAN CRISTOBAL.—

A pesar de que el tiempo no se presta aun lo suficientemente para las excursiones a este hermoso paseo, muchas son las familias que hacen sus ascenciones aprovechando la subida por Pío IX, que es la que está habilitada para llegar hasta las terrazas, donde, por acuerdo de la administración, deben atenderse permanentemente a las personas o familias que visiten este paseo.

EN EL TEATRO BRASIL

Ultimamente hemos notado extraordinaria animación en la simpática sala de la Plaza Brasil. Como el año pasado, se ha convertido en el punto de reunión de las familias y, especialmente, de la juventud.

La Dirección del Teatro ha sido tomada desde el primero próximo pasado directamente por el departamento administrativo de los Teatros Setiembre y Esmeralda. Esto es garantía de especial atención en el servicio de selección de las películas.

En las funciones de vermouth y nocturna de hoy se estrenará la preciosa película Paramount: "El pintor de dragones", interpretada por Sessue Hayakawa. Esta es una de las más artísticas vistas que se hayan hecho. Equivale a un viaje pintoresco por el Japón, con el agregado de un encantador argumento. Es una cinta ideal para el culto público de este Teatro, pues a gente sin preparación necesaria no gustaría por su exquisita delicadeza.

Especial mención merece la orquesta ahora dirigida por el maestro José Pascual. Sus programas son muy atrayentes y da preferencia a la alegre música de moda.

ASOCIACION CRISTIANA FEMENINA.—

Se nos pide avisar a las socias que el Martes 15 del presente se efectuará un paseo a la nieve (a San Gabriel). Las socias que deseen ir pueden pasar a inscribirse a la oficina el Lunes.

EXPOSICION RAFAEL VALDES.—

La Casa Rivas y Calvo ha resuelto continuar exhibiendo los cuadros de este artista, (en vista del enorme éxito alcanzado) durante el día Lunes, en que se clausurará a las 7.30 de la tarde, pudiendo así ser visitada por las personas que no hayan aún tenido la oportunidad de darse ese agrado.

ORQUESTA DE AFICIONADOS.-

Se nos encarga anunciar que habrá ensayo esta noche a las 10, en casa de don Eduardo Izquierdo E., Ejército 290.

Las siguientes personas quedan invitadas:

Señores: Juan Valdés Cazotte, Fernando Silva Joacham, Anselmo Hevia Rahaussen, Darío Zañartu Cavero, Alfonso Casanova Vicuña, Hernán Cousiño Tocornal, Eduardo Izquierdo Edwards, Enrique Cortés Corvalán, Eduardo Reyes Cerda, Ramón Vicuña Herboso, Celestino Caracci, Manuel Unwin y Carlos Délano B.

SANTIAGO UNION CHURCH.—

Bishop Oldham of the Methodist Episcopal Church will preach to day at the Divine Sevice held at 10:45 A. M. A cordial invitation is extended to all members of the community and to visitors. The Church is situated in Calle Nataniel, one square from the Alameda.

EN EL SALON DE PATINAR DE LA ALAMEDA.—

En estas últimas tardes hemos anotado en este salón las siguientes familias: Correa Pereira, Valdés Valdés, Bernales Lazcano, Larraín Errázuriz, Irarrázaval Barros, Balmaceda Valdés, Tocornal Ross, González Balmaceda, Claro Matte, Guzmán Echevrría, González Echenique, Zañartu Sanfuentes, Vial Ortúzar, Vicuña Ossa, Sánchez Matte, Valdés Valdés, Amunátegui Lastra, Lastra Bernales, Eguiguren Irarrázaval, Cox Balmaceda, González Ovalle, Valdés Hurtado, García de la Huerta Ossa, Sánchez Dávila, Claro Velasco, Vial Altamirano, Izquierdo Edwards, Subercaseaux Ovalle, Salas Hurtado, Montes Cotapos, Huidobro Morandé, Fontecilla Varas, Reyes García Huidobro, Huidobro Valdés, Concha Valdés, Subercaseaux Aldunate, Pereira Larraín, Zañartu Urrutia, Subercaseaux Larraín, Guzmán Hurtado, Vial Larraín, Errázuriz Pereira, Edwards Irarrázaval, Irarrázaval Eguiguren, Zañartu Eguiguren, Fernández Correa, Pinilla, Gutiérrez, Bunster Carmona, Ortúzar Valdés, Pereira Valdés, Barros Valdés, Valdés Eguiguren, etc., etc.

GRAN ACTO LITERARIO-MUSICAL DADO POR EL CENTRO DE EX-ALUMNOS DEL LICEO BLANCO ENCALADA.—

Hoy Domingo se efotuará en el teatro de la Escuela Normal del Arzobispado, Bellavista 0550, el acto literario-musical que este Centro dedica a los obreros.

Se invita de un modo muy especial a los Centros obreros de la capital y se previene que la entrada es gratuita.

Damos a continuación el programa:

I. "Vida alegre" (marcha), por la orquesta.

II. Discurso por el presidente del Centro, don Adolfo Gana M.

III. "Hosanna" (Granier), por el baritono don Emanuel Martínez

IV. "Escúchame" (serenata) por la orquesta.

V. "Dolora" (poesía) declamada por don G. Fuenzalida H.

VI. Conferencia sobre "Cuestión Social" por el diputado don Emilio Tizzoni L.

VII. Prólogo de Pagliacci (Leoncavallo), por don E. Martínez.

VIII. Recitación por don Gustavo Campañas Gandarillas.

IX. "Charming" (valse), por la orquesta.

X. "La plegaria del indio" (biógrafo), hermoso drama entre indios y cowboys.

XI. "Un saludo a Bologana" (marcha final) por la orquesta.

Después de la fiesta, la Dirección de la Escuela Normal del A., ofrecerá a los socios del Centro y a los jóvenes que toman parte en la fiesta unas once.

PATRONATO DE LOS SAGRADOS CORAZONES.—

Hoy, a las 5 P. M., se realizará un acto literario-musical en el teatro de los Padres Franceses, Campo de Marte 160.

Esta fiesta será presidida por los Obispos Monseñores Antonio Castro y Rafael Edwards, y se sujetará al siguiente programa:

1. Obertura por la banda de la Gratitud Nacional.
2. Discurso por el Director del Patronato, don Fernando Errázuriz Lastarria.
3. "La Escuela", coro por los alumnos de la Escuela Ignacio Domeyko.
4. "El Hijo Pródigo", monólogo.
5. Romanza para tenor por el señor Jorge Quinteros.
6. Discurso por el regidor don Calixto Martínez.
7. Pieza por la banda.
8. 'La Eucaristía", poesía de don Luis Barros Méndez, declamada por el socio del Centro Social del Patronato, don Matías Segura.
9. Coro por los alumnos de la Escuela Ignacio Domeyko.
10. Breves palabras, por el socio del Centro Social, don José Villamandos.
11. "El Huérfano", diálogo por el señor Germán Cerda y el niño Gastón Vargas.
12. Canto por la señorita Rosina Ré, del Conservatorio de Música.
13. Discurso por el Iltmo. Obispo de Ancud, Monseñor Antonio Castro.
14. Marcha por la banda.

TEA-ROOM DE GATH & CHAVES.—

En la reunión del Viernes pasado, en el Salón de Te de Gath &

AZOA
(VIRUS CONTRA LA RATA)
MÉTODO CIENTÍFICO PARA LA DESTRUCCIÓN DE
Ratas y Ratones
Ni Veneno
Ni Trampas
No daña a Ningún otro
Animal Doméstico ni al Hombre.
No mueren en las casas.
Solicítese Folleto gratis.
PARKE, DAVIS & CIA.
REPRESENTANTE PARA CHILE
AM. FERRARIS.
Compañía 1295.—Santiago.
DE VENTA EN LAS FARMACIAS.

PIELES
Tejidos a Máquina
Gran rebaja de precios en pieles, trajes, paletóes, chombas, vestidos para niñitas, hechuras y colores de gran novedad. Ventas por mayor y menor. Gran surtido de medias de seda.
459 Alameda 459

PELETERIA AMERICANA
(Antiguo local del Zorro Negro).
Alameda, esquina San Diego
Grandes rebajas en todas nuestras existencias. Ver para creer.

USE CREMA CERALVINE

Arriéndase Salón
DE 20x12 METROS
en Alameda esq. de Lira altos del foyer del Teatro Setiembre; entrada independiente por Lira, en $ 400 mensuales.
Tratar: Teatro Setiembre, de 11 a 12 M. y de 5 a 7 P. M.
A-14

Las mejores Tortas, Pasteles, Postres y la mejor Crema Chantilly que se fabrica en Santiago.
A-13

Use Ud. Crema IRIS

FABRICA DE TEJIDOS
SAN DIEGO 7
Especialidad en Chombas de seda, hechuras sobre medidas, medias de seda y calados a máquina desde 25 y 30 centavos el metro. Todo a precios sin competencia. Recomendamos visitar esta casa antes de ejecutar compras.

Cursos de Baile
Los métodos de enseñanza se han simplificado tanto, de manera que una persona puede en "ocho clases" dominar con toda facilidad un curso completo de tres bailes. Así lo están demostrando los notables cursos rápidos del Profesor M. Aguilar. Clases y consultas diariamente: EGAÑA 570, entre San Isidro y Carmen.

Elegancia Masculina
Es un problema serio vertir con elegancia y distinción, porque es muy difícil encontrar un sastre que sea un verdadero profesional de escuela y no un aficionado más o menos práctico en el ramo.
El señor SAMUEL BRINGEISEN, cortador diplomado en Paris y Londres, que se ha formado en el famoso estudio Roussel de la rue-du-Borlois, bien conocido de nuestros elegantes que han vivido en Paris, atiende a su distinguida clientela en Carmen 50, donde ofrece el mejor surtido de telas inglesas y francesas legítimas. Es un especialista en trajes de sport.

Fideos "Basso"
DE VALPARAISO
Garantidos pura sémola, son los mejores.
Para familias despachamos a domicilio cajoncitos surtidos.
Pídalos en los buenos almacenes.
Depósito: MORANDE 730

Tejidos de Punto
Por fin de estación, se realizan en la fábrica The Knitting, San Antonio 61, a precio fuera de competencia: Vestidos, Batas, Paletoes, Vestiditos, etc.; no comprar antes de visitar nuestra fábrica. 14-A

Hotel de France
Santiago, Puente 530, esquina Plaza de Armas. — Casilla 236.— Teléfono 2128
ESPECIAL PARA FAMILIAS Y VIAJEROS
CALEFACCION CENTRAL
Confortable como los grandes palacios. Precios muy moderados.
E. BOUTHECOURD.
A-13

HOY APERTURA DEL
EMPORIO
PEREZ COVARRUBIAS y Co.
Dieciocho N.o 40.—Teléfono 3841
CONSERVAS, MARISCOS, FRUTAS, Etc., Etc.
Especialidad en los Cafées Tres Montes.

¿Tiene Ud. Canas?
USE LA MARAVILLOSA TINTURA VEGETAL HERZ
Esta es la única preparación más inofensiva que se conoce hasta la fecha.
Se vende únicamente en calle Root N.o 563, entre Carmen y San Isidro. Para más garantía, puede probarla ahí mismo si gusta.
14-A

MUEBLES
Sólidos, de estilos modernos, a precios módicos, vende
LA UNION
935 — AGUSTINAS 935
Se dan facilidades en el pago. Entrega inmediata.
11-A

USE POLVOS CERALVINE

LA FAMOSA MARCA DE FABRICA DE LA VICTOR ES EL SELLO DE GARANTIA DE LOS ARTICULOS QUE LA OSTENTAN

Esta marca de fábrica es propiedad exclusiva de la VICTOR TALKING MACHINE COMPANY, de Camden N. J. y en seguida identifica los productos de esta Compañía. Aparece en todas las VICTROLAS Y LOS DISCOS "VICTOR".

Las VICTROLAS VICTOR son los UNICOS instrumentos que han merecido la confianza absoluta de los primeros cantantes y concertistas del mundo, lo cual es una prueba incontestable de la superioridad inespugnable de estos magníficos instrumentos de música

No acepte ninguna máquina parlante que no ostente la famosa marca de la fábrica VICTOR, único medio de que usted obtenga UNA VICTROLA LEGITIMA.

Sirvase visitar nuestra exposición permanente de todos los modelos de Victrolas Víctor, y oiga a la vez las últimas novedades recibidas en Discos Víctor.

OFRECEMOS FACILIDADES PARA PAGAR.

Distribuidores exclusivos de la

VICTOR TALKING MACHINE COMPANY, Camden N. J.

CURPHEY Y CIA.

SANTIAGO, Estado 67.— VALPARAISO, Blanco 637.— Esmeralda 99.

Victrola
REG. U. S. PAT. OFF. M. DE F. MARCA INDUSTRIAL REGISTRADA

Chaves, pudimos anotar las siguientes familias:

Valdés Fernández, Subercaseaux Aldunate, Valdés Blest, Valdés Ossa, Peñafiel Gundelach, Edwards Bello, Larraín de Fernández, Fernández Campino, Gandarillas Prieto, Zañartu Bernales, Larraín Cotapos, Vial Prieto, Vial de Larraín, del Campo Larraín, Ovalle Rodríguez, Zañartu Larraín, Valdés Ortúzar, Díaz Cruchaga, Opazo Cousiño, García de la Huerta Ossa, Vicuña Velasco, Sanfuentes Torres, de la Maza Rodríguez, León Noguera, Larraín Hurtado, Errázuriz Quesney, Quesney Besa, Eyzaguirre Gutiérrez, Izquierdo Matte, Fontecilla de Vicuña, Jaraquemada de Benavilla, Melo Iñiguez, Irarrázaval Errázuriz, Donoso Donoso, Subercaseaux Errázuriz, Peñafiel de Zañartu, Concha de Landa, Montes Sutil, Domínguez Larraín, Petit Farfán, Hübner Herreros, Vergara Blanco, Sánchez Lazcano, Fuenzalida Freire, Errázuriz Vergara, Rodríguez Vergara, Bunster Carmona, Pérez Covarrubias, Valdivieso Valdés, Tagle de Valdés, Correa de Irarrázaval, Fontecilla Varas, Domínguez de Fabres, Barros de Salinas, Videla Reyes, Herreros de Olea, Mackenna Vicuña, Phillips de Avendaño, Izquierdo de Montes, Blanco Viel, Eguiguren Pérez, Ossa, Garcés Gana, Larraín de Larraín, Garcés de G. Huidobro, Cruz G. Huidobro, Eguiguren Irarrázaval, Edwards Irarrázaval, Villalobos Arteaga, Santa Cruz de Rengifo, Alfonso Schleyer, Bunster Gómez, Saavedra Agüero, Wigthman Hoffman Irarrázaval Barros, Domínguez Echenique, Zañartu Sanfuentes, de la Jara Montt, Valdés Mac Kellar, Lyon de Alamos, Sánchez Vickers, Bascuñán Antúnez, de la Fuente Troncoso, Larraín Peró, Santa Cruz Ossa, Vergara Figueroa, Bunster de la Maza, Barros de Ripamonte, Errázuriz de G. Huidobro, Aránguiz de Martínez, Fernández Valenzuela, Balmaceda Valdés, Claro Velasco, González Balmaceda, Irarrázaval de Sutil, Wormald Alemparte, Toro Astaburuaga, Peña Viel, Matte Larraín, Orrego Puelma, Barceló Pinto, etc., etc.

Salomé

Fábrica de Sombreros y Hormas para señoras.

Realización de Sombreros de Invierno a precio de costo.

SERRANO 28

A-13

PRIMAVERA

Tenemos una variedad de preciosos colores de moda, adecuados para esta estación.

Trajes ricos de seda, lana y algodón, ternos de caballeros, id. de niños, abrigos, sobretodos, blusas, medias, cortes de géneros, etc., teñidos en cualquier color o simplemente desmanchados, en nuestros talleres los entregamos listos para su uso, sin ningún defecto, sobre todo el aplanchado.

Precios bajos.

TINTORERIA "EL ARTE"

AGUSTINAS 851, frente a San Agustín, y DELICIAS 2132, Portal Granello

Acaba de llegar

un gran surtido de carteras, cierres de maletines y costureros. Artículos especiales para regalos de última novedad.

Cinturones de cuentas y de gamuza.

Stores, encajes y aplicaciones de malla hechos a mano. Mantelitos y pañuelitos tizados para bordar, desde $ 0.90 cada uno.

Se realiza un gran surtido de medias de hilo y seda.

Medias de hilo, negras, con flechas caladas a . $ 4.90

Medias de seda, negras desde 9.90

MONEDA 880

A Jeanne D'Arc

Artículos Religiosos

Objetos para Regalos

34-Calle AHUMADA-38

SANTIAGO

Reapertura de la casa con rebaja general de precios

LIQUIDAMOS:

Flores artificiales, Perfumería Gellé Fréres. Gran surtido de cofres de cuero y madera con grabados en acero. Tinteros y marcos de madera tallada. Maletines de última moda para señoras. Plumeritos para polvos. Gobelinos tejidos en seda con marcos. Gran novedad en cojines de seda, lámparas eléctricas, etc., etc.

SUC. F. WILLEMS

La Compañía Cervecerías Unidas

"SOCIEDAD ANONIMA CHILENA"

Pone en conocimiento de las distinguidas familias de nuestra sociedad, que enviamos, puesto a domicilio, libre de conducción, nuestros más afamados tipos de cervezas a los siguientes precios:

Pilsener Cousiño y Ebner	12 bot.	1	$ 5.50
Pilsener Valdivia	12 bot.	1	6.00
Pilsener Cousiño y Ebner	12 bot.	1	6.00
Pilsener Valdivia	24 bot.	1	7.00
Malta negra Cousiño	24 bot.	1	7.50
Malta blanca Limache	24 bot.	1	7.50
Malta Valdivia "Toro"	24 bot.	1	7.50
Erlanger	24 bot.	1	7.50
Ferruginosa	24 bot.	1	8.00
"Stout Tolin XXX"	24 bot.	1	15.00
Bilz, sin alcohol	24 bot.	1	6.50

Envase cobramos a razón de $ 6.00 las 24 medias botellas y $ 5.00 las 12 botellas dobles.

Aceptamos pedidos desde una docena, basta con que nos llame por Teléfono Inglés 3116. Nacional 162, o nos escriba a Casilla N.o 1977, para que sea atendido en el acto. Nuestra Fábrica garantiza la más absoluta pureza de sus cervezas!

Todo Chile está de acuerdo que son

LAS MEJORES

Consejos de la Comtesse Ivon

AUTOPIANOS PERFECCIONADOS.

Se han generalizado muchísimos los autopianos, y esto se comprende, porque permiten gozar de la buena música hasta cuando no se tiene dotes de ejecutantes. Con un buen surtido de rollos nos deleitamos oyendo las más famosas composiciones ejecutadas con sin igual maestría. Sin embargo, los autopianos se descomponen fácilmente por los cambios de tiempo, a causa de que los tubos de goma que conducen el aire desde los fuelles se secan y rompen. Ahora se ha subsanado este grave defecto en los **Autopianos Doll**, cuyos tubos son todos de metal y así se pueden llevar a los climas más secos y calurosos, como a los más fríos y húmedos, sin que sufran la menor alteración. Los importa la **Casa Grimm y Kern, calle Ahumada 99, esquina de Moneda**, en cuyos salones de exhibición pueden probarse. Se venden con muchas facilidades de pago.

AGUA COLONIA.

Este artículo no puede faltar en ningún tocador, no sólo como un elemento de perfume, sino muy principalmente por las propiedades higiénicas que contribuyen a embellecer el cutis cuando se agrega al baño, lavatorio, así como en fricciones. El **Agua de Colonia Superior del Laboratorio Chile** es tan fina y bien preparada que basta usarla una vez para adoptarla. Venta en todas las boticas.

POLVOS CIRE.

Los productos químicos para la toilette destruyen la piel y envejecen prematuramente. Para conservar usen **Polvos Ciré**. Pedirlos a **Daube y Cía., en todas las Boticas y Perfumerías**, y a su único agente: **Víctor Rojas A. y Cía., Santa Rosa 486, casilla 2846.**

ADORNOS PRIMAVERALES.

Llega la Primavera con sus bellos días asoleados, y con ella la alegría por la renovación de toda la naturaleza que se cubre de nuevos follajes y flores. Las mujeres también se apresuran a confeccionar sus atavíos frescos y ligeros, y recorren afanosas las tiendas y modistos buscando telas y adornos o inspiraciones para cambinar las nuevas toilettes. Podemos ayudarlas en todo lo referente a sombreros, indicándoles los mejores adornos y los de más moda para que puedan comprarlos antes que se acaben; éstos son: flores y guirnaldas de seda, de terciopelo, espigas, fantasías, nuphias, plumas, frutas; también pajas y crin especial para hacer hormas, encajes plateados y lacné. Todos estos artículos en todos los colores de moda, se encuentran en la **Galería de Novedades, Monjitas 879 y 21 de Mayo 511**, recién llegados y que vende a precios muy convenientes.

LAS PIELES.

La moda impone cada vez más el uso de las pieles, en abrigos y adornos, con razón, porque nada realza tanto la elegancia y la hermosura de la mujer como al acariciadora suavidad de una piel fina. **La Peletería Colón, calle Ahumada 226**, ofrece a su distinguida clientela una oportunidad de adquirir pieles legítimas.

NO MAS TOS.

Cuidado con las toses, que suelen ser precursoras de algo gravísimo si no se curan a tiempo. El **Pulmonar Leroy** es el mejor remedio que puede aplicarse y muy pronto habrá desaparecido completamente todo el mal, su curación será radical. La **Botica Italiana de los señores Weinstein y Cía., calle Huérfanos 1020**, es la única vendedora de este precioso específico.

LOS BENEFICIOS DEL OXIGENO

Todos conocemos las propiedades renovadoras del oxígeno. Todo ser viviente lo necesita para vivificar su naturaleza y renovar su constitución. La cera pura Virginizada (en inglés, pure Virginized wax) renueva nuestro cutis, pues al extenderla sobre la piel, desarrolla oxígeno en abundancia, renovándolo por completo.

En venta en droguerías y farmacias. Depositario para Chile: **Enrique Cano Peel, Galería Alessandri 22, casilla 3328.**

NOTAS DE LA MODA.

Se acerca rápidamente la Primavera, que comenzadá con mucha anticipación a la fecha del calendario, como lo anuncian los acertados pronósticos de Nuño, y con los días asoleados y calurosos comienzan los activos trajines por tiendas y modistas para preparar las toilettes correspondientes a la nueva estación y se buscan ansiosas las nuevas orientaciones.

A este respecto, podemos indicar que las telas preferidas para confeccionar las tailleurs y toilettes de mañana y tarde, la que más se lleva en París es la gabardina, en colores y tonos gris, beige y café. Las últimas creaciones de esta tela, escogidas especialmente por su dueño, acaban de llegar a la **Casa E. Delporte y Cía., calle Bandera 689-693, esquina de Rosas**, que continúa en el mismo local que fué fundada hace tantos años, el que recientemente ha sido modernizado para atender mejor a su distinguida clientela. También ha recibido un variado y precioso surtido de casimires y paños para trajes de caballeros y niños. Como siempre la característica de esta Casa es vender la mejor mercadería de última moda, a los más bajos precios, que ahora resultan especialmente convenientes por la mejoría del cambio.

PRODUCTOS ESPECIALES

Para la higiene de la boca

DENTIFRICOS

Pasta y Elixir "Chic".
Pasta Pepsodent.
Forhans para las encías.
Pasta Perberol.
Polvos Pyorrhocide.
Polvos Calox.
Zhongiwa para las encías.
Pasta y Polvo Colgate.
Cepillos Pro-phy-lac-tic.
Seda Dental.

Soc. Cooperativa Dental

MONEDA 1053

TEJIDOS DE PUNTO.

La moda, que siempre evoluciona con tal rapidez, ha permanecido estacionaria, encariñada, al parecer, con los tejidos de punto, y no hay ningún signo que indique un posible cambio; por el contrario, su sencilla elegancia y su adaptación tan práctica lo hacen irreemplazable. La **Fábrica The Jersey, San Diego 156, y sus sucursales, 21 de Mayo esquina de Santo Domingo, y en Valparaíso, Condell 286**, hace sobre medida preciosos trajes, chombas, paletoes, boinas y bufandas, etc., que vende a precio excepcional.

NIÑOS ROBUSTOS.

Es muy frecuente ver el penoso espectáculo de guaguas y niños enfermizos y enclenques, que se desarrollan defectuosamente; las madres son responsables de tales desgracias, porque no se preocupan de tonificarse para alimentar debidamente a sus niños. Evitarían todas las desgracias si adoptaran el uso del **Galegactol** que prepara el **Laboratorio Chile** y que se vende en todas las boticas.

LOTERIA URUGUAYA.

Esquiva y ciega, la diosa Fortuna reparte sus dones entre sus fieles y tenaces perseguidores y son favorecidos siempre los constantes que en ella confían. Adquirir riquezas y disfrutar de las satisfacciones que ella produce, es un anhelo bien humano y es por eso que la Lotería tiene tantos partidarios.

La **Lotería Uruguaya** de Montevideo, fundada hace 40 años, ofrece una oportunidad especialmente tentadora con su premio de **300,000 pesos uruguayos**, que equivale a **dos millones chilenos** y que se jugará el **24 de Agosto**. Es preciso apresurarse a comprar números en la tan acreditada **Casa H. García, Pasaje Matte 29, casilla 3834**, porque la gran demanda está agotando los números disponibles.

SECRETO DEL EXITO.

¡Qué agradable es oír en una charla social comentarios encomiásticos de una fiesta de la cual se han retirado todos encantados! Uno de los elementos que más contribuyen a asegurar el éxito, es el servicio de buffet y por eso las dueñas de casa, prácticas y celosas de su prestigio, siempre encomiendan este servicio exclusivamente a la **Confitería París, del señor A. Robinet, calle San Francisco 256-258, Teléfono 2968**, cuya especialidad en postres, **Petit-Fours, Biscuits Glacés**, helados especiales, bombones, pasteles, chocolates, le da una reputación indiscutible que en vano otros quieren alcanzar.

Avena Gavilla

Buena salud y fácil digestión

Es lo que se obtiene incluyendo

"Avena Gavilla"

en todas las comidas

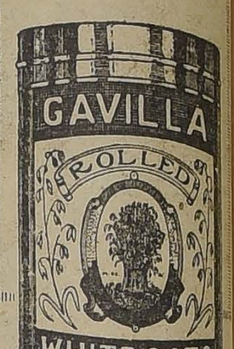

COMO PARA EL PATRON.

¿Ha probado usted la exquisita mantequilla pura de leche que se prepara en las haciendas, para la mesa del patrón? Pues tan pura y buena como esa, pero más higiénica y mejor preparada es la que fabrica a vista del público la Mantequillería Moderna, del Sr. C. Marietti y Cía., Santo Domingo 979, y su precio es el más barato de Santiago. También ofrece los mejores quesos importados y nacionales.

COMTESSE IVON.

PARA PINTAR

economicamente las fachadas, no hay como comprar los materiales en la

MERCERIA "LAS AGUSTINAS"

AHUMADA 42

PIELES

Ultimos días de la imponente liquidación de todas las confecciones.

Desde $ 5

PELETERIA "EL TIGRE"

ESTADO 278

Fabricantes españoles.

CLINICA DENTAL

Atendida por especialistas en cada una de las secciones de: Operatoria.— Prótesis: placas; coronas y puentes.— Ortodoncia y cirugía, por los dentistas:

Señor ENRIQUE MORENO O.
Señor JOSE QUIROGA Q.
Señor ENRIQUE ABEL W.
Señor ALFREDO REVECO L.

Consultas: 9 a 11; 2 a 6.

HUERFANOS 1616

TELEFONO 1607 :-: CASILLA 3916

MUEBLES

de todos estilos, a precios bajísimos, vende

"LA UNIVERSAL"

Catedral 1131

Frente al Congreso

Damos facilidades en el pago. Entrega inmediata

A-13

La mano destructora del tiempo no se posa en los rostros protegidos por la maravillosa CREMA DEL HAREM

Joyería Inglesa

913 - HUERFANOS - 913

Avisa a su distinguida clientela y al público en general, que sigue la realización de todas las existencias, por cambio de local.

I. Jacobs

HOY -LA- "CASA CORI"

Exhibe en sus vitrinas de

Calle HUERFANOS 981

los artículos de alta novedad, elegidos personalmente en Europa.

GUANTES "MODELO".

Maletines de última creación.
Peinetas, Fantasías, Mantones Venecianos, etc., etc.

LA CASA VICTOR EMANUEL Y Cía.

JOYERIA, RELOJERIA Y SECCION ARTE

AVISA A SU DISTINGUIDA CLIENTELA Y AL PUBLICO EN GENERAL, QUE POR MOTIVO DE CONCLUSION DE NEGOCIO PONE EN REALIZACION TODAS SUS EXISTENCIAS A BAJISIMOS PRECIOS.

VICTOR EMANUEL E.,
En liquidación.

SUCURSAL INGER BANDERA 766

Aceite
Agujas
Accesorios

COMPOSTURAS

¡¡Ud. debe Ganar Dinero!!

PUEDE SI QUIERE

Compre "LA HILADORA" en 49 $

y trabajando en su casa se gana $ 300 mensuales.

¡No sea indolente con Ud. misma! Pase y aprenda su manejo en Compañía 1301

BRUCE Y ZAÑARTU — CASILLA 1442

Obleas Lacteosas J. FARR

GRAN TONICO, MUY EFICAZ PARA LA ANEMIA Y LACTANCIA

Preparado insuperable para aumentar y enriquecer la leche de las madres que crían a sus hijos y reconocido por distinguidos médicos especialistas, según certificados otorgados espontáneamente.

RECOMENDADAS POR EMINENTES FACULTATIVOS

LA NACION

Santiago, 13 de Agosto de 1922

LOS ASPECTOS ECONOMICOS DE LA GUERRA EUROPEA

La guerra de 1914-18 que, en general, sólo ha podido preocuparnos en su desarrollo militar y en su efecto directo sobre el mayor o menor crecimiento de nuestro comercio de exportación, empieza hoy a ofrecer — en vista de los antecedentes agregados a su estudio — un campo de investigación en el cual los hechos económicos y sociales dominan esencialmente sobre el aspecto militar y político en que han sido consideradas las guerras anteriores.

Pocos años, dice Charles Gide en su nuevo Curso de Economía Política, "pocos años van corridos desde 1914, pero cada uno de ellos vale como un siglo".

Todo aquello que la imaginación más fantástica pudo concebir antes de la guerra ha sido sobrepasado largamente. En los comienzos de 1914, se dijo que la guerra costaría a cada una de las grandes potencias 25 millones de francos diariamente y que, en esas condiciones, el esfuerzo financiero las rendiría en breve plazo.

Sin embargo, el promedio de gastos diarios el primer año de la guerra fué de 66 millones de francos para Alemania; 47 millones para Inglaterra; y 43 millones para Francia.

El último año, 1918, el promedio de gastos diarios ascendió en francos, a 238 millones para Estados Unidos; 173 millones para Alemania; 162 para Francia, y 159 millones para Inglaterra.

Sin embargo, a pesar de estos gastos, que superaron en mucho a las más pesimistas previsiones, a los cuatro años y meses se firmaba el armisticio sin que ninguno de los países se encontrase con sus recursos agotados. Así, el presupuesto inglés se encuentra de nuevo financiado considerando en sus gastos ordinarios el servicio de la deuda. La moneda inglesa se encuentra otra vez cerca de la par. Las monedas de Francia e Italia se han depreciado aproximadamente en la mitad, depreciación que resulta sinembargo menor de la experimentada por las monedas chilena y brasileña en los últimos cuatro años. (El peso chileno bajó de 17 peniques en 1918 a 5 peniques en 1922; y los milreis brasileños han descendido de 16 peniques a 7 peniques).

Si Alemania y Austria se encuentran a la fecha próximas a la ruina financiera, ello obedece principalmente al valor de las reparaciones en la primera y al aislamiento económico de la segunda. Puede afirmarse que, si no hubiese existido el Tratado de Versailles, Alemania y Austria se habrían encontrado en condiciones económicas no inferiores—y tal vez superiores—a las de Italia y Francia.

Los hombres de Gobierno, los economistas y financistas, principalmente, podrán deducir del estudio de la gran guerra enseñanzas y conclusiones optimistas respecto de la capacidad tributaria de los países y de la elasticidad de los sistemas monetarios. Quien haya estudiado, aunque sea superficialmente, el desarrollo financiero de la guerra, no podrá concebir que, en plena paz, existan dificultades para saldar un presupuesto. En el caso de Chile, por ejemplo, se requiere, para saldar el presupuesto, una elevación de apenas 50 o|o en las entradas tributarias y aduaneras, y se teme que el país no sea capaz de soportar este incremento en su esfuerzo tributario. Comparemos esta situación con la de Italia, la menos rica de las grandes potencias de la guerra. En 1914 Italia percibía 550 millones de liras de los impuestos directos; y en 1919 —después de los gastos de la guerra y antes de recuperada una situación económica normal—se hacía rendir a los impuestos directos 1930 millones de liras, o sea, un aumento cercano al 300 por ciento...

La guerra ha hecho invertir, en un total aproximado, 1,170 millares de francos (mil y ciento setenta **miles de millones**) sin considerar las consecuencias directas, como reparaciones y pérdidas de vidas, ni las consecuencias indirectas, como la desorganización de la industria y el comercio. Esa cifra se refiere a gastos efectivos de dinero, de los cuales 790 mil millones corresponden a los aliados y 380 a los Imperios Centrales. Esos recursos han sido cubiertos, en diferente proporción, según los países, por el impuesto, el empréstito y la emisión. Como lo hemos advertido, ninguna de las potencias en guerra llegó a agotar sus recursos financieros mientras pudo disponer de un control ejercido por un Gobierno capacitado y fuerte. Si Rusia cayó en crisis, no fué precisamente por la guerra sino por la desorganización de su Gobierno. Y lo mismo puede asegurarse en parte respecto de Alemania y Austria, si bien la crisis financiera ha venido a acentuarse mucho después de la firma de la paz, pero ha sido como consecuencia de las reparaciones a que fué obligada Alemania y, en cuanto al Austria, por la reducción política de sus fronteras, motivada por la separación de todos los territorios que, como Hungría, Bohemia y otros, constituían la fuerza económica y productora del antiguo Imperio Austro-Húngaro.

La ruina del centro de la Europa ha sido artificial. No la han causado tanto los gastos de la guerra como las consecuencias del Tratado de Versailles. Así lo han comprendido Inglaterra y los Estados Unidos, como bien lo demuestra su actitud posterior a la firma del Tratado. Por una parte, Gran Bretaña acaba de anunciar en la nota de Mr. Balfour su deseo de no hacer efectivas las reparaciones alemanas. Por otra, los Estados Unidos se han negado a reconocer el Tratado de Versailles y no han faltado en el Senado algunas terminantes opiniones expresadas en el sentido de "que sería inmoral ayudar a las naciones de la Entente anulando sus deudas como premio de la ruina financiera en que el Tratado de Versailles ha precipitado a la mayor parte de la Europa".

No sería un criterio exacto el estudiar el aspecto económico de la guerra europea según las consecuencias del Tratado de Versailles. En realidad los efectos de la guerra y del Tratado son absolutamente diferentes.

La guerra ofrece como estudio el hecho financiero fundamental de que haya podido gastarse 1,170 millares de francos sin agotar por ello a ninguna de las potencias principales.

Ningún estudio, como este, puede alcanzar una importancia semejante. Los presupuestos anteriores y posteriores a la guerra, la elasticidad de la capacidad tributaria, el valor de la deuda externa y su servicio, los empréstitos, los fenómenos de cambio, las emisiones de papel moneda, las expectativas de conversión, la quiebra de los antiguos padrones monetarios, el funcionamiento de los Bancos de Emisión, y tantos otros factores determinantes del régimen financiero de los países, podrán ser atentamente considerados en sus efectos producidos dentro de un intenso y amplio campo de experimentación como jamás se haya podido disponer.

Nos proponemos efectuar, de acuerdo con los datos, estudios y opiniones que podamos disponer y recoger, algunas consideraciones relativas a los principales de los múltiples aspectos que ofrece el desarrollo económico de la guerra de Europa. Muchas conclusiones, aplicables a los problemas nuestros, podremos seguramente deducir. Por lo pronto, puede anticiparse como deducción ya comprobada, que el más grande esfuerzo financiero que anota la historia no ha podido arruinar a los países que han logrado disponer de un buen Gobierno.

GANADORES
El mejor cigarrillo Habano.
60 cts. PAQUETE

LABORATORIO CLINICO
— DEL —
Dr. Leonidas Corona T.
SANTIAGO
Delicias 868. — Teléfono 2483
Reacción Wassermann. Sección de Química. Sección de bacteriología.
AUTOVACUNAS

LO QUE FALTA SIEMPRE

En toda oficina, como es sabido, tiene que haber por lo menos una máquina de escribir; así también en cada casa de comercio, familiar, etc., hay una cosa que no falta nunca, por ser siempre de necesidad, pero hay algo que debiera estar en todas partes, por su gran utilidad, y es casi seguro que muchos de los lectores no la tendrán. Se trata de Salvitae, empleada con buen éxito en todas las enfermedades de los riñones; y como esas dolencias momentáneas (dolores de cabeza, mareos), tienen su principal origen en el estado de los riñones, es por esto que ella presta gran utilidad, tomada en el momento del malestar, para aliviarlo y después, para normalizar las funciones de los órganos renales, tan necesaria a su buena marcha para tener buena salud.

SOBRE UNA INVITACION

"El Mercurio" de ayer (edición de la mañana), invita a los que defienden y a los que combaten el pacto internacional, a que eviten las cuestiones personales, apartándose de una discusión que ha olvidado el Protocolo de Washington y que "ahora se ha convertido en discusión sobre lo que se hizo o no se hizo en 1891, y sobre lo que hizo o no hizo uno de los hombres dirigentes de la revolución".

Tiene razón el autor de las líneas tarjadas; pero no la tiene al agregar "que el tono destemplado empezó en los adversarios del Protocolo". La verdad es que empezó en la misma columna de que sale el cargo. Allí, apenas comenzada la natural discusión de asunto tan vital para el país, se increpó a los señores Yáñez e Ibáñez, así como al infrascrito, de procedimientos impulsados por los rencores personales que los animan contra los hombres de la administración. Para dar mayor fuerza al reproche, declaró rancia, mala y vergonzosa la política que durante cuarenta años habíamos defendido todos los chilenos y, muy especialmente, nuestro acusador.

Tiene todavía razón "El Mercurio" (edición de la mañana) para decir que "el Presidente de la República salió al campo en manifiestos y en discursos que no eran necesarios y rompían una tradición nacional", y que "así se llegó hasta **el episodio** del supuesto Protocolo en que se habría ofrecido a Bolivia la entrega de Tacna y Arica".

Pero no tiene la misma razón cuando equipara a los que permiten que se les sirva valiéndose de medios como el "episodio" que se cita, con los que han debido rechazar ofensas a su honor y al honor de los que se sacrificaron en la histórica contienda del 91.

En el editorial a que vengo refiriéndome se deja constancia, con hidalguía que me complazco en reconocer, de que la acusación a la Junta de Gobierno ha **"surgido del deseo que había de mostrar que uno de los escritores que atacan el** Protocolo de Washington y lo consideran una entrega de aquel territorio al Perú, **había sido**, como miembro de la referida Junta de Gobierno, **el firmante de tal documento"**. Con la misma hidalguía se recordó el libro de don Daniel Bustamante, publicista boliviano que recogió todos los antecedentes que alientan la pretensión de su patria a un puerto en el Pacífico y que, sin embargo, no citó el protocolo leído en el Politeama, al lado del Presidente de la República y del Ministro de Relaciones Exteriores.

Pero si este momento de serenidad tuvo "El Mercurio" (edición de la mañana) ¿está habilitado para asumir el rol de mediador paternal entre los impugnadores y sostenedores del ya olvidado Protocolo de Washington?

Defiero la respuesta a los propios directores de la Empresa periodística; pero les exijo sí, que al resolver extiendan ante su vista los últimos números de "El Mercurio" (edición de la tarde).

"El Mercurio" (edición de la mañana) cree las declaraciones de don Jorge Montt y de su Ministro sobre la impostura de actualidad. "El Mercurio" (edición de la tarde) hace preceder esas declaraciones de títulos destinados a fomentar el éxito de la calumnia. Y todavía las acompaña de una versión adulterada de lo que dijo el ex-Ministro de Bolivia, señor Pinilla, y de una declaración supuesta al senador Rivera. Los dos lo han declarado en la prensa.

"El Mercurio" (edición de la mañana) aconseja que se aparten las cuestiones personales. "El Mercurio" (edición de la tarde) ahonda las anteriores, no para refutar apreciaciones o para probar hechos, sino para hilvanar tinterilladas inconducentes y ajenas a la cuestión o para sembrar nuevas calumnias.

No me detendré yo a recogerlas; pero si me veo en la necesidad, ya que prensa responsable las acoge, a decir a la doble empresa de la calle de la Compañía que estoy listo a discutir con ella dos puntos que no debo silenciar.

La irrespetuosa manera con que se trata de turbar mis relaciones con el honorable señor Mac-Iver, es indigna. La cuestión de la "Esmeralda" que se recuerda, no la toqué yo en la Cámara de Diputados, y era Ministro de la Guerra don Santiago Aldunate Bascuñán, no don Enrique Mac-Iver. La cuestión del decreto sobre explotación de guanos, fué una cuestión de facultades administrativas apreciadas de opuesta manera por uno y otro. No tuvo los caracteres que malignamente se le atribuyen en "Las Ultimas Noticias".

No hemos sido siempre viejos los contendores de aquella época de luchas ardientes. Nos acometíamos con ardor juvenil; pero no nos injuriábamos. En la vejez nos encontramos en el Senado y unimos nuestros esfuerzos en pro de ideas que nos son comunes, aunque él sea radical y yo conservador. De la misma manera estuve unido a don Manuel Antonio Matta en 1891, a pesar de que le combatí cien veces en la prensa.

Lo que se ha dicho sobre mi intransigencia en la cuestión Alsop es una calumnia como la del bordereau del Politeama. Mi actitud en todas las incidencias fué aceptada por mi Gobierno.

Amigos del Presidente de la República son los que hoy tratan de denigrarme de todas maneras. Les señalaré un camino fácil para adelantar sus investigaciones. Pidan en la Cancillería las notas del Ministro de Chile en Washington sobre la reclamación Alsop y acúseme después ante cualquiera de mis adversarios honrados. Aquellas notas hablarán por mí.

JOAQUIN WALKER MARTINEZ.

EL PROFESOR A. LAVERAN (1845-1922) Y SIR PATRICK MANSON (1844-1922)

Con pocas semanas de diferencia acaban de fallecer estos dos ilustres hombres de ciencia. Francés el primero, e inglés el segundo, a ellos debe la Medicina la parte esencial de los conocimientos que hoy posee referentes a las enfermedades tropicales, y muy en especial, de las **fiebres palúdicas** o intermitentes, así como el papel tan importante que en su propagación desempeñan los mosquitos.

Ese descubrimiento y otros que mencionaremos más adelante, contribuyeron a agrandar la superficie habitable del globo y acrecentaron los recursos materiales de subsistencia para la humanidad entera.

Gracias a ellos, el europeo puede habitar hoy las zonas tropicales, por lo que respecta a su salud, con la misma seguridad que su propio país.

A la malaria, que representa el tipo de las fiebres intermitentes, se le ha hecho desempeñar además, por investigadores tan sagaces y concienzudos como R. Ross, W. H. S. Jones y otros, un papel de tal manera importante que les permite asegurar que la decadencia de la antigua Grecia se debió en parte muy importante a los estragos de esta terrible enfermedad.

En los albores de la era pasteuriana (1872) había descubierto ya T. Lewis, un micro-organismo que él denominó **Filaria sanguinis hominis**, y cuya presencia había comprobado más de una vez en enfermos que sufrían de ectasias linfáticas **elefantiasis**. Manson, por aquellos años, después de haber estado algún tiempo en Formosa, se instaló en Amoi, en la China. Encontró distritos en aquel vasto país en que hasta un 50 por ciento de los habitantes tenían la filaria en la sangre. A uno de sus colaboradores, un médico chino, cuyo trabajo lo efectuaba exclusivamente de noche, le ocurrió encontrar con mucho más frecuencia que su colega que trabajaba de día, el parásito que buscaban. Sir Patrick demostró que la filaria aparecía en la sangre desde que el sol se ponía, para desaparecer gradualmente en la mañana: se supuso que el parásito se adaptaba a esta periodicidad, puesto que nocturnos eran también los hábitos del mosquito que la trasmitía. "Desde ese punto de vista, dice J. Guinart en el **Nouveau Traité de Médecine**, el año de 1878 hace época en la historia de la Medicina porque es esa idea de Manson, la que había de servir para demostrar bien pronto la transmisión de tantas enfermedades por medio de los insectos, descubrimiento que iba a revolucionar la medicina".

Manson fué más allá, pues pudo demostrar que la filaria se desarrollaba perfectamente en el estómago del mosquito; pocos meses más tarde le fué posible comprobar su presencia en la cavidad abdominal del insecto; en sus músculos toráxicos, y por, último, el paso a la persona a quien ese mosquito picaba. Bancroft, de Australia, aportó hechos de positivo valor que Manson utilizó para proseguir sus investigaciones: demostraban ellos de una manera irrefutable que era una cierta y determinada clase de mosquitos la que servía de intermediario a la filaria para llegar hasta el hombre.

He ahí los primeros vestigios de la teoría que había de ser tan fecunda en resultados prácticos como en demostraciones científicas: precisaba confirmarla.

En 1880 había anunciado ya un cirujano militar francés, A. Laveran, que había descubierto el parásito que trasmite la fiebre palúdica o malaria. Aunque su aserción fué corroborada por hombres de gran nombradía, tales como Golgi, Celli, Marchiafava, Osler y otros, no se había precisado el medio cómo llegaba hasta el hombre. Esa fué la idea de Manson: un agente chupador— el mosquito— podría desempeñar el papel más importante. Esta inducción "la más profunda que se haya hecho jamás en medicina", la debemos a Sir Patrick Manson.

M. MASON

Así avanzaban lentamente los acontecimientos que debían conducir a la demostración final. Ronald Ross descubrió en 1898 las esporas de los protozoarios de la malaria en las glándulas salivares de los mosquitos. Manson aconsejó a su amigo que estudiara el ciclo evolutivo en las aves; tuvo éxito completo. Pero todas estas ideas y teorías encontraban serias oposiciones y resistencias que pretendían nada menos que hacer caer el ridículo sobre ellas. Estuvieron, en realidad, a punto de sufrir la misma suerte que las que en 1881 había anunciado el médico cubano, Carlos Finlay, respecto al papel que desempeñaba la **Stegomyia calopus** en la trasmisión de la fiebre amarilla. Es sabido que trascurrieron veinte años antes que la comisión yankee, compuesta de Reed, Carrol, Agramonte y Lazear probaran al mundo de una manera irrefutable, la exactitud y precisión de las ideas de Finlay. Desde 1901 cesaron para siempre las epidemias de fiebre amarilla; pero ¿cuántas muertes se habría podido evitar en el trascurso de aquellos veinte años?...

La prueba final decisiva de la trasmisión de la malaria la dió Manson en Londres en 1900. Había obtenido, en gran parte debido a sus influencias personales con el Secretario de Estado en el Departamento de Colonias, Mr. Chamberlain, que enviara una expedición científica a la campiña romana, región profundamente infectada de mosquitos. Las personas que componían dicha expedición debían exponerse durante el día entero al sol, la lluvia y emanaciones del suelo, exactamente como los habitantes de la región, pero, llegada la tarde, debían recluirse a sus habitaciones perfectamente protegidas con rejillas de alambre que impedían en absoluto la penetración de los zancudos a las habitaciones. Varios meses estuvo esa comisión sometida al mismo régimen sin que ninguna de las personas que la componía contrajera la malaria.

Manson se hizo enviar por esa comisión ejemplares de mosquitos que seguramente hubieran picado a enfermos de malaria. Fueron colocados estos insectos en condiciones de picar al propio hijo de Sir Patrick y a un empleado del laboratorio. Ninguno de ellos había estado jamás en el extranjero ni muchos menos en países infectados de malaria. A los 15 días se comprobó en ambos el germen de la malaria; tenían la sangre infectada.

He ahí los dos experimentos que constituyen la base fundamental de nuestros conocimientos científicos sobre la materia. Ellos le conquistaron un puesto de honor entre los benefactores de la humanidad a Sir Patrick Manson.

"A Sir Patrick corresponde el honor, escribe el profesor R. Blanchard de París, de haber sido el primero en reconocer la necesidad de fundar en Europa una enseñanza especial de las enfermedades de los países cálidos. En 1899 fundó en Londres la **Escuela de Medicina Tropical** de aquella metrópoli, y como sucede siempre en Inglaterra con las obras de iniciativa privada capaces de contribuir a la prosperidad de los establecimientos coloniales, así como a la grandeza moral y material de la patria, reunió en pocos días toda la suma de dinero necesaria para la apertura y buen funcionamiento de la Escuela proyectada".

Además de la obra científica que hemos bosquejado, nos deja Sir Patrick Manson un hermoso ejemplo de constancia infatigable para el trabajo. Comenzó con escasísimos recursos, trabajó en algunos de los países más malsanos del mundo, tropezó con obstáculos que habrían amedrentado a muchos. Su abnegación en el trabajo fué admirable, su tenacidad hizo lo demás.

Dr. LUCAS SIERRA.

Feria Eduardo Rodríguez y Cía
Calle Exposición Esq. Antofagasta
(CARROS 30 A 2 CUADRAS)

GRAN FERIA
EL MARTES 15
Como de costumbre
A la 1.30 P. M.

HAY INSCRITOS:

Liquidación total del ganado de la Sucesión del señor Pablo Acuña; llegado de Puente Alto:
VACAS para engorda y de crianza.
NOVILLOS de 1 a 2 años.
VAQUILLAS de crianza de 2 a 3 años.
TOROS de mases.
UN LOTE DE LECHONES.

DEL FUNDO "LA LINAZA", DE CURICO:

Un espléndido lote de NOVILLOS DE 2 y 3 AÑOS, todos alazanes. BUEYES DE TRABAJO, VAQUILLAS.

LLEGADOS DE LONQUEN:

40 BUEYES GARANTIDOS DE TRABAJO, muy buena clase, nuevos y sanos; se recomiendan por su calidad; se rematarán en lotes de 8 bueyes; verdadera ocasión.

DEL FUNDO "SANTA ALICIA", DEL OLIVETO.

Un lote especial de VACAS GORDAS.

DEL FUNDO "SANTA MARGARITA", QUILICURA:

50 VAQUILLAS de 2 y 3 años, muy buena clase y de procedencia lechera, hijas de vacas de la lechería productoras de 8 y 10 litros arriba.
Llegados de Talca, Curicó, Rengo, Melipilla, Los Andes y otros puntos:
VACAS PARIDAS, preñadas, para engorda y crianza, BUEYES, NOVILLOS, VAQUILLAS, etc.
CABALLARES de silla y tiro, etc. 1 POTRON Y 1 POTRANCA alazanes, de cabresto.
1 CARRETON DE VOLCAR.

Eduardo Rodríguez & Cía.

NOTA: Toda clase de facilidades para embarques y arreos. Comisión 1 o|o. Servicio especial de victorias en calle Exposición esquina de Alameda. En la Feria hay buffet, para las personas que quieran quedarse a almorzar.

LOCALES EN LA ALAMEDA
CENTRAL, PARTE ALTA
Ofrecemos en arriendo locales con casa habitación anexa, almacenes independientes, casas grandes y chicas con galpones cerrados para industrias. Cánones, entre $ 275 y 550.
GUZMAN SILVA y Cia.
1243 — HUERFANOS — 1243

EN CURICO
Lado Poniente, la mejor zona
FUNDO RECONOCIDAMENTE BUENO
310 CUADRAS REGADAS
VENDO en $ 850,000
FUNDO y CHACRAS
COMPRO - VENDO - PERMUTO
ALEJANDRO GREENE CRUZAT
Sección Fundos
ALEJANDRO GREENE VALVERDE
Teatinos 86 — Casilla 3722

Casas recién construidas ofrecemos en arriendo
ORDEN NUEVA Y EXCLUSIVA
A OCHO CUADRAS DE PLAZA DE ARMAS, SEIS DEL CONGRESO Y PALACIO DE LOS TRIBUNALES, EN PLENO CENTRO, FACHADA IMITACION PIEDRA, MARQUESINAS Y BALCONES DE BRONCE. TODO CONFORT Y ELEGANCIA. DECORADOS, ZOCALOS DE MADERA EN LAS PRINCIPALES HABITACIONES. ZOCALOS Y PISOS DE MOSAICO EN LOS BAÑOS. ESPACIOSO HALL, GALERIAS DE VIDRIO, MUCHO SOL Y LUZ, TRANVIAS A LA PUERTA.
PRECIOS: $ 480 a $ 550
ALEMPARTE, CRUZ Y CIA.
HUERFANOS 1232 — CASILLA 642 — TELEFONO 3780
A-13

Calvicie, Caspa, Seborrea
CAIDA DEL CABELLO Y CURACION RADICAL DE LAS CANAS SIN EL USO DE TINTURAS
Resultados únicos, seguros y positivos, se obtienen en la curación de estas afecciones, usando el
"Especifico Boliviano Benguria"
por ser una preparación totalmente vegetal e inofensiva, única que cura radicalmente las Canas y la Calvicie.
Ventas y consultas, únicamente en: Moneda 875 (altos)
DR. RAFAEL BENGURIA B. — CASILLA 2426. — SANTIAGO
Atiendo pedidos de provincias.

En barrio Providencia
EN LA MEJOR SITUACION. CARROS ELECTRICOS A LA PUERTA
Ofrecemos en VENTA o en ARRIENDO gran residencia de 2 pisos, numerosos departamentos jardín al frente, arboleda. Superficie 2,300 metros con un frente de 35 metros. Facilidades de pago.
PRECIO: $ 185,000.
GUZMAN, SILVA Y Cía.
1243 — HUERFANOS — 1243

ALQUILO
LOS PROPIETARIOS NO PAGAN COMISION
EN LA MEJOR SITUACION DE LA AVENIDA DE LA REPUBLICA TRES ESPLENDIDOS CHALETS DE TRES PISOS. CADA UNO CONSTA DE LAS SIGUIENTES DEPENDENCIAS: Primer piso: Salón, escritorio, hall, comedor, repostero y cocina. Segundo piso: cinco dormitorios, dos piezas de baño y guarda ropas. Tercer piso: (para servidumbre), tres dormitorios, pieza de baño y guarda ropas. Además tiene jardines, luz eléctrica y gas.
CANON: $ 1,100.
Carlos Ossandón B.
168 - BANDERA - 168
Horas de oficina: de 9 A. M. a 12 M., y de 2 a 5 P. M.

Chalet en los Leones
INMEDIATO A LA PLAZA
Arriéndase chalet moderno con jardín al frente, 5 dormitorios, salón, escritorio, comedor, servicios, gran hall, garage, caballerizas, etc.
GUZMAN, SILVA Y Cía.
1243 — HUERFANOS — 1243

Necesitamos Arrendar
Casa bien amoblada, en bajos, para familia corta.
GUZMAN SILVA Y Cía.
1243 — HUERFANOS — 1243

DE NUESTROS CORRESPONSALES EN EL EXTERIOR

CARTAS DE PARIS

La fascinación de la Rusia misteriosa y trágica.— Los rusos y el fracaso de la Conferencia de Génova.— Se impone el alma de las estepas en el movimiento artístico.— El mago de "Le sacré du Printemps" no se entiende con su cocinera. —Escuchando a Koubinski en un ambiente completamente ruso.— La mano que ultimó a Rasputin.

París, Junio de 1922.

Amigo mío:

He charlado largo hoy con el amigo de nombre ruso que me traía una carta y noticias del terruño. Me pareció comprensivo, de magín despierto, de temperamento fácil y exento de complicaciones. Se me hizo, pues, dos veces simpático: una, por traerme algo tuyo; otra, por ser él como es.

He tenido siempre afinidad con lo que encierra algún fluído moscovita. Ese gran país eternamente trágico, con sus estepas y lagunas desoladas, sus ciudades orientales y sus desiertos blancos me fascina; obra sobre mí como por impulso de un sortilegio. Todo lo que viene del antiguo imperio de los Czares me conmueve en forma inexplicable y tanto en su época pasada de grandezas y miserias reunidas, como ahora en medio de su aspecto caótico, me he sentido atraído hacia él.

Si es verdad la teoría que nos habla de la reencarnación del alma he sido alguna vez "mujic" deportado a Siberia por algún terrible Ivan.

En estos mundos, en que vivo una existencia en extremo intensa, no se oye hablar sino de rusos, rusos de ayer y rusos de hoy —bolsheviks y príncipes desterrados—Pero rusos siempre.

La paz mundial, el gran acuerdo, el resurgimiento universal depende hoy, en cierto modo, de la Rusia, y todo gira en torno de ese problema ingente, de esa entidad mal comprendida y peor "manifestada": el Gobierno de los soviets. El problema de las reparaciones, los grandes empréstitos internacionales, el "renflouage" (como se dice aquí) de Alemania, de nada servirá si no se soluciona primero la cuestión rusa.

La asamblea de Génova fracazó por la "rusia" y los preliminares de la conferencia de La Haya nos dan a comprender que no habrá acuerdo posible mientras no lleguen y se hagan oir los "rusos". Es esta una verdad más conocida que un secreto parlamentario.

No creo en el éxito de la reunión de hoy como no creí en la de ayer, por cuanto no hay unión de principios entre las potencias que tomarán parte en ella y porque no existe aún ni la sinceridad ni la armonía necesarias al fin que se persigue. La conferencia de La Haya me hace pensar en esas grandes fiestas fracasadas de antemano, a esos "garden partys" que no se pueden suspender a pesar de la lluvia, y a los que todo el mundo concurre refunfuñando y de mal humor. Son estas tertulias mandadas hacer para crear desagrados y fomentar discordias. Allí es donde revientan las antipatías encubiertas y las malquerencias íntimas.

Sigo con creciente interés la inmensa lucha que se libra en torno mío y procuro, por todos los medios a mi alcance, penetrar el fondo del movimiento, con el deseo vehemente de orientar mi criterio en la vida de la verdad. Mas no acierto a ver claro... Todos tienen razón en este mundo porque cada agrupación combate por conseguir lo que le conviene y la conveniencia propia es, pese a quien pese, una razón formidable. Yo no soy ni revolucionario ni conservador intransigente de lo establecido, pero... que la equidad no existe es un hecho indiscutible.

Así como el comunismo es absurdo en su aplicación, por cuanto la propiedad es un instinto latente hasta en los animales y determina la base de la familia, no es menos irritante pensar que hay gente que se muere de hambre en los precisos instantes en que vemos pasar con indiferencia al vendedor que, junto a su carretón o canasto, grita con voz de trompeta:— ¡¡¡Frutillero, frutillero, naranjas!!! Las naranjas dulces!!! Sandía!!! Los melooooooones, bollitos y pan de huevo!!

Nada es más contraproducente a esta hora que ciertas políticas nacionalistas "a outrance", que producen una sensación de vasto egoismo y trae por consecuencia el abandono de las simpatías internacionales y el inevitable aislamiento.

Nada es más inoportuno que la tendencia violenta de represión y las medidas exageradas llamadas a menoscabar la libertad del pensamiento y la expansión de las doctrinas nuevas.

No estamos en un momento propicio para oponer a los ideales que se levantan, otros ideales antagónicos y se debe más bien ver modo de armonizar las corrientes opuestas, como se pueda, para vivir en paz.

Si la lucha iniciada ha de continuar, triunfará en la contienda universal el "bloque" que sepa combatir mejor, el que mantenga hasta el último la "unidad de acción". Las divisiones sindicalistas son fatales en esa clase de conflictos. Las clases oprimidas, en su afán de derribar los privilegios de la burguesía, se han organizado en agrupaciones subdivididas, lo que ha concluído por disminuir su energía.

Te he hablado largo sobre la Rusia revolucionaria; quiero decirte ahora dos palabras sobre los rusos de la nobleza y los rusos artistas, refugiados en París y que son verdaderos sobrevivientes del cataclismo.

¡Qué curiosos y qué interesantes son esos seres torturados!

He tenido la ocasión de conocerlos bien, de frecuentarlos a menudo y me ha cautivado encontrar en ellos condiciones de carácter admirables: resignación estoica, un resto de orgullo indomable y ese "algo" que no se adquiere y que tiene un valer indiscutible en la vida: distinción, en el alto concepto de la palabra.

Dentro de la nostalgia del destierro y ante la visión de la patria convulsa, a la cual no pueden volver, el ambiente les es favorable. Todo lo que es "ruso" interesa. La literatura moscovita se impone en todas partes, y nadie ignora hoy el lirismo de Alex Pouchkine, ni el humorismo de Nicolás Gógol, ni la obra psicológico-dramática de Dostoiewski, ni los cuadros de la vida popular rusa de Ivan Tourguenef.

Los teatros reflejan también esta tendencia. Además de los "ballets ruses", de los espectáculos de Barileff y de Madame Kousnezoff, han sido la atracción artística del año los grandes conciertos de Kouzebinski, las exposiciones de pintura rusa y las representaciones de "los hermanos Karamasow", obra de Dostoiewski, en el teatro del "Vieux colombier".

Strawinski (Igor) se encuentra indiscutiblemente a la cabeza de la música moderna, dejando en calidad de clásicos a Debussy y a Ravel. Su orquestación es perfectamente indescriptible y sus concepciones artísticas absolutamente nuevas. El personaje es en extremo sencillo. Es un hombrecito rubio, joven, de anteojos, cuya envoltura no acusa la presencia de la llama que lleva al interior. He almorzado con él hace dos días, y después de hablarme de su obra magistral que atrae a todo París a la ópera ("Le sacré du printemps"), me refirió con énfasis sus disgustos con una cocinera que tiene, así como sus pleitos con los "chauffeurs" de taxis.

—"Je leurs dit tous les gros mots que je sais—declara.

Soy también amigo de Koubinski, cuya voz maravillosa o, más bien dicho, cuya manera de cantar, posee una fuerza emotiva fascinadora.

Pocas noches ha asistimos a una reunión artística en una casa particular. Los asistentes—todos rusos —preferían estar sentados en el suelo, sobre cojines. De la pared pendían algunos farolillos moscovitas, con la efigie de la Virgen, parecidos a las linternas coloniales de nuestros tortilleros. En esa penumbra delineábase la silueta de las princesas Lazareff y Yousupoff, bellezas bizantinas, evocadoras de imágenes primitivas.

Para qué negarlo... Nada es más fino, más aristocrático que una dama rusa... cuando es aristocrática y fina. Es la verdadera princesa legendaria, tranquila, con no sé qué de hierático que infunde veneración y respeto.

Koubinski cantó esa noche como se canta al aire libre, en el bosque, en las estepas o en medio de las tormentas siberianas. En la sombra se advertían tan sólo el punto brillante de los "egipcios" encendidos y no puedo expresarte la tristeza mística, la melancolía infinita que reinaba en el recinto; fluído que emanaba, sin duda, de esas almas doloridas ante los cantos de la patria muerta.

De pronto, embelesado por esa música extraña y sugestiva, dejé de fumar y el fuego se extinguió en mi cigarrillo. Una pequeña luz rojiza se acercó entonces comunicativamente a mí como un rubí en la noche, sostenido por dos dedos marmóreos. Era el Príncipe Yousupoff que gentilmente me ofrecía la lumbre que me hacía falta. Miré esa mano, la misma que en una noche memorable ultimara al monje Rasputín, y me estremecí ante la evocación de la tragedia.

Kubinski seguía cantando. En el suelo, sentados, el gran Duque Alejandro y el Príncipe Theodoro permanecían inmóviles junto a las princesas silenciosas, pensativas, absortas er sus recuerdos, tan tristes, tan finas, tan lindas...

Son estas, mi amigo, emociones que se recogen por estos mundos; sentires inolvidables.

Te las envío con mi amistad y cariño.

ALMOR.

EL DOLOR DE BENAVENTE

"El pintor vive de sus cuadros, el escultor de sus esculturas; parece que sólo el escritor no puede vivir de sus obras".— Diez personas acuden al muelle a recibir al maestro de "La Malquerida"; 10,000 van a recibir en triunfo a Firpo.— El desagravio de los fieles admiradores.— Adhiere el Canciller Pueyrredón.

Buenos Aires, Julio de 1922.

Benavente está triste, como la princesa de Darío... Y razón tiene don Jacinto para su tristeza. Llegó a Buenos Aires el autor de "La noche del Sábado", esperanzado de una acogida cordialísima en extremo, y se equivocó. Su viaje ha sido aquí, en Buenos Aires, para muchos espíritus mezquinos un viaje de índole comercial. Ni el Gobierno, ni nuestras instituciones artísticas, ni aún las de la colectividad hispana, recibieron a su llegada al irónico personaje intelectual. Sólo diez personas había en el desembarcadero del puerto dispuestas a estrechar la mano pequeña y débil del maestro, en la fría mañana que el "Lutetia" atracó. Llegó Firpo y le recibieron 10,000 personas... Y esto está mal. Benavente lo comprendió, pero no le dió importancia. Hombre de genio, pensaba que las admiraciones colectivas son tornadizas cual tonadillera. Y perdonó esa primera descortesía. Lo que ahora no puede perdonar son los insultos, las groserías que cierta prensa insidiosa e inferior lanza contra él. Y por eso don Jacinto, aunque la recordación de la poesía rubendariano resulte manoseada, está triste... Nos creía más corteses. Ha comprobado que la civilización, que el progreso no modelan a cierta clase de personas...

La tristeza de Benavente ha sido explicada públicamente por él. El muy ilustre progenitor de esa maravilla del ingenio hispano que es "Los intereses creados", se ha quejado. Ha mostrado todo su dolor. Y al condenar a sus detractores ha condenado la incultura de nuestros bajos fondos intelectuales. Quiso el maestro ir a contar sus cuitas lejos del centro de todas las actividades metropolitanas. En un homenaje brillante como lo son todos los tributados con sinceridad, en un homenaje con que el vecindario de Flores, barrio populoso de la ciudad, honraba su persona, don Jacinto abrió su pecho herido. Tras agradecer la demostración que en palabras elocuentes hablale ofrecido un intelectual de nuestra generación, el joven Arturo M. Mañé, don Jacinto aludió a su tristeza, aludió a su dolor. Y dejó oir estas frases:

"Al llegar a Buenos Aires me he visto tildado de mercachifle porque como director de una compañía dramática me he presentado. Otros vienen subvencionados por el Gobierno de España o por sociedades culturales de la Argentina; yo he preferido que fuera el público el que a su gusto retribuyera mi trabajo. No se dirá que he solicitado apoyo ni subvención de nadie. El público ha sido dueño y señor de acudir o no acudir a verme y a oirme. Si hay en ello algo indigno, algo reprochable a la opinión de las personas sensatas, me someto. El pintor vive de sus cuadros, el escultor de sus esculturas, parece que sólo el escritor no puede vivir de sus obras.

Lo cierto es que todo el cariño, toda la simpatía con que he sido acogido, pretenden amargarlos con insidias, con molestias y he necesitado de mucha reflexión y he de necesitar aún más al dejaros, para que en mí recuerdo no se sobreponga lo desagradable a lo agradable. Además, al verme zaherido tan injustamente, yo sé que he perdido espontaneidad, que ya no sé cómo conducirme, que ya temo que mis acciones más insignificantes sean mal interpretadas. Si visito a algunos de vuestros hombres políticos, ya dicen que voy a pedirle algo, si firmo álbumes y postales es por buscar popularidad, si no los firmase dirían que era descortesía; en fin, he llegado a no saber qué hacer.

Ya temo que este ofrecimiento que os he hecho sea también mal interpretado (1). Ya sé que por vosotros no, y ya sé que Buenos Aires no está representado por esa prensa menuda de los chismes y cuentos, que no ha dejado de querer mortificarme un día y otro día. En España nos molestamos unos a otros los de casa, pero con los de afuera nunca hemos sido descorteses, y conmigo se ha llegado a la grosería. Y perdonad que os haya importunado con mi sinceridad; pero yo no sé ocultar mis impresiones buenas o malas.

Cuando me haya ido de Buenos Aires, dejo al juicio de todos mi actuación. Tan tranquila está mi conciencia y tan seguro estoy de que el juicio de las personas como vosotros ha de serme favorable. Señores, con todo mi corazón, muchas gracias".

Es una protesta viril, de un hombre no acostumbrado a silenciar sus impresiones, cual lo afirma; una protesta que brota de lo más íntimo de su ser; una protesta que nos avergüenza... Sí, que nos avergüenza. En verdad, nos duele reconocer que don Jacinto tiene razón. Su discurso pronunciado el Domingo último en Flores, ante un auditorio de señoras y caballeros, es una lección que debemos los argentinos tener bien presente en lo futuro. Una lección y una advertencia.

Mas, la queja de Benavente encontró la respuesta de desagravio que ella merecía. Nuestro Ministro de Relaciones Exteriores, doctor Honorio Pueyrredón, a quien obligó a hablar el pedido de la concurrencia a este acto, desagravió a don Jacinto. Ha sido, pues, oficial el desagravio al maestro. El Canciller que había compartido los tradicionales sal y vino de la mesa del almuerzo—en tal consistió el homenaje — pronunció una improvisación admirable. Y el maestro le oyó emocionado:

"No sin pena, señores, acabamos de escuchar toda esta queja; es doloroso que alguien pueda reprocharnos en público la incultura de los bajos fondos que han llegado hasta salpicar tan alta figura en el mundo de las letras. Pero el ilustre señor Benavente debe saber que en las democracias como en las aguas revueltas, el fango muchas veces ocupa accidentalmente la superficie, que luego el filtro de una mayor cultura se encarga de hacer desaparecer.

Se ha revelado inocente, sin embargo. Hombre de letras, hombre de genio, hombre de teatro, pero no tal vez hombre político, tiene, en consecuencia, la sensibilidad de una epidermis que ya no poseen los que viven en la lucha y defienden los grandes intereses colectivos que afectan los mezquinos intereses individuales. No debe, pues, nuestro ilustre huésped sentirse herido como tampoco nosotros podemos considerarnos responsables. Y acaso si algún día le tocara defender los ideales de su patria como hoy la ilustra con su pluma genial, aprendería también a despreciar esas pequeñas miserias".

Episodio simple en la vida de un pueblo grande, éste de la queja de Benavente ha adquirido importancia, trascendencia en los círculos intelectuales y en las esferas donde la cultura no es artículo de lujo. Se ha reconocido razón a Benavente en su sinceridad del Domingo. Y se ha condenado, cual correspondía, la prédica infamante de esa prensa acomodaticia y extemporánea; de esa prensa que constituye, según lapidaria opinión de un hombre público notable, los prostíbulos de nuestra literatura. Sabe ahora don Jacinto que esas manifestaciones, que esos ultrajes no pueden herirle, por más delicada que sea su epidermis chocarán contra la coraza impenetrable no de cota de malla, sino forjada a buen temple por la indiferencia cimentada en las más altas cualidades del genio.

LUIS MARIA ALVAREZ

(1) Ofreció, con anterioridad, dar en Flores una conferencia en beneficio de alguna institución de caridad pública.

Por los fueros de la verdad

En la rebusca inaudita de opiniones, que ejecutan los apóstoles del Protocolo de Washington, se han exhibido algunos documentos destinados a liquidar a los impugnadores de la política internacional del Gobierno, y por este camino se ha ido a extremos que acusan un lamentable extravío de criterio, llegándose a comprometer los intereses del país, que deben contemplarse y cautelar por encima de toda otra consideración.

No se ha vacilado en este sentido hasta recurrir a un papel apócrifo, cuya falsedad está felizmente admitida ya por todos, en el cual se registra una supuesta negociación entre la Junta de Gobierno de 1891 con Bolivia, y que importaba la entrega de las provincias de Tacna y Arica a aquel país.

El Gobierno o mejor dicho la Cancillería ¿conocía aquel documento? ¿No sabía que él constituía una invención ad-hoc? ¿Ignoraba acaso que podía comprometer el interés del país? ¿Acaso no sabe que Bolivia renueva sus deseos de puerto en el Pacífico?

Todo esto no es sino que extraviar el criterio de la opinión pública.

De acuerdo con este sistema se ha recordado en dos oportunidades consecutivas las opiniones que el señor senador por Malleco, don Gonzalo Bulnes, emitiese en las páginas dormidas de "El Ferrocarril" el año 1900, sobre nuestro pleito con el Perú.

Los que han esgrimido como arma de combate las opiniones del señor Bulnes el año 1900, no han podido ni debido ignorar, que esgrimían un arma mellada, ya que el señor senador explicó el 20 de Diciembre de 1918, en "La Nación" de Buenos Aires, por qué había emitido aquella opinión en aquel entonces.

Escuchemos al señor Bulnes:

"No sé el año en que escribí en un diario de Santiago sobre la cuestión de Tacna y Arica. Debe hacer, a lo menos, veinte años. Entonces creía que Chile estaba en mora sobre el plebiscito y que el Perú tenía derecho para imputarle esa omisión y quejarse de la falta de cumplimiento del Tratado. Como siempre he dicho la verdad, lo escribí así en un diario con mi firma. Muchos años después he estudiado la materia a fondo para tratarla en la parte correspondiente de "La guerra del Pacífico", y el juicio que expresé en esta obra lo he formado a la vista de una documentación nueva, que no podía conocer cuando escribí en el diario aludido, porque me fué proporcionada con mucha posterioridad por los hijos de los negociadores de Ancón. El resumen de este estudio, que es el más concienzudo y severo que he podido hacer, es que Tacna y Arica fueron cedidas por el Perú y que el señor Lavalle, negociador peruano, solicitó de Chile el plebiscito como un suavizante que no alteraba la esencia de las cosas y dejaba al pueblo la ilusión de que esos territorios no estaban cedidos ni vencidos, y que el Presidente Santa María aceptó en ese concepto, expresándolo así. Es esta la verdad. El Perú no tiene derecho para pretender que el plebiscito se realice en forma que le asegure una votación dada, porque esto está en contradicción con lo que pidió y ofreció. Si no hubiera este antecedente, si el Tratado de Ancón no tuviera historia, yo mantendría el juicio que emití hace veinte años.

"Hace una semana, "La Nación" de Buenos Aires me pidió una opinión sobre esto y le dí la que dejo consignada más o menos, reconociendo lealmente que antes había pensado de distinta manera. Parecerá una paradoja decirlo, pero es enteramente cierto; el Tratado de Ancón es una de las cosas menos conocidas que hay. Se conoce su texto y nada más. Se supone que la parte esencial de él es el plebiscito. No es así. Lo esencial es la venta de Tacna y Arica en diez millones de pesos, suavizada con un plebiscito, más nominal que de fondo. El protocolo es cosa secundaria; es el reglamento del plebiscito. Esta es la verdad escrita, la verdad que ha herido mi conciencia de historiador y que debo respetar, aunque antes haya pensado de otro modo".

Después de los conceptos que acabamos de trascribir, creemos que no ha existido razón para reproducir las opiniones del señor Bulnes en 1900, cuando habían sido rectificadas a la luz severa e imparcial de la historia en 1918!

CONRADO RIOS GALLARDO.

Hoy! LA GRAN COMIDA DOMINICAL DEL "RESTAURANT CONFORT"
143 —AHUMADA — 143
MENU:
ALMUERZO
Canapé de paté foie gras trufé
Cazuela de ave a la chilena.
Congrio Orley
Empanadas al horno.
Tallarines o raviolis a la italiana
Corderito printamps
Bifsteack o Bor Noir
Frutas surtidas. Café o té.
COMIDA
Sopa crecí.
Corbina holandesa
Filet a la Mignón
Croquete de Volaille
Boudin de espinaca
Pavo asado con ensalada
Postre: Piña al Rohm.
Café o té.
Gran orquesta. — 4 pesos almuerzo o comida.
Los pensionistas pagarán solamente un tercio menos.

NOTAS POLITICAS Y PARLAMENTARIAS

EL PRESIDENTE DE LA REPUBLICA ADELANTARA EN LA PROXIMA SEMANA LAS GESTIONES DE SOLUCION DE LA CRISIS MINISTERIAL

Se anuncia que mañana conferenciará con los Presidentes de las Cámaras, para comunicar oficialmente su composición política. En seguida, el Primer Magistrado se entrevistará con los jefes de Partidos.

La Junta Ejecutiva Nacional se reunirá mañana para ocuparse de la cuestión electoral

LA CAMARA DE DIPUTADOS DESPACHO AYER EL PRESUPUESTO DE GUERRA

Mañana quedará cerrado el término probatorio de la investigación de la elección senatorial de Antofagasta.

LA CRISIS MINISTERIAL

En nuestra edición anterior, refiriéndonos a la crisis ministerial, decíamos que, conforme a las declaraciones oficiales y producido en el H. Senado el voto de censura al Ministro de Relaciones, señor Barros Jarpa, se encontraba ya el Presidente de la República en situación de adelantar las gestiones pertinentes a la solución de la crisis ministerial.

Informábamos, también, que en los círculos políticos y parlamentarios, se consideraba con unanimidad de criterio que, en esta ocasión más que en toda otra, había suma conveniencia en proceder rápidamente a la organización del nuevo Gabinete, a fin de regularizar la administración pública y evitarle todas aquellas perturbaciones inherentes a las crisis de larga duración.

Según informaciones tomadas en círculos oficiales, el Presidente de la República habría determinado ayer acelerar sus gestiones de organización ministerial, a cuyo efecto habría hecho invitar a los presidentes de las Cámaras, señores Claro Solar y Rivas Vicuña, a una conferencia para mañana Lunes, y que tiene por objeto conocer oficialmente la composición política de ambas ramas del Congreso.

Estas mismas informaciones agregaban que después de la entrevista con los presidentes del Parlamento, el Primer Magistrado tendría el propósito de conferenciar con los presidentes de partidos, para orientares acerca de la fórmula ministerial que debe reemplazar a la actual.

En esta situación y como en todos los organismos políticos había el deseo de facilitar las gestiones del Presidente de la República, sería posible que en la próxima semana quedara finiquitada la organización ministerial.

JUNTA EJECUTIVA NACIONAL

Para mañana Lunes, a las 6 P. M., está citada la Junta Ejecutiva del Partido Nacional, en el local de la secretaría general, Santo Domingo 1307.

Como se sabe, la Junta Ejecutiva y la mesa directiva fueron integradas en la última sesión del Directorio General, rechazándose la renuncia del vice-presidente don Guillermo Echavarría y eligiéndose para la otra vice-presidencia al señor don Manuel Hederra.

En las vacantes de miembros de la Junta, fueron elegidos los señores Ramón León Luco y Guillermo Aguirre Luco.

En la sesión de mañana la Junta Ejecutiva se ocupará de las ubicaciones probables de candidaturas a senador y diputado.

LIGA DE ACCION NACIONALISTA

Sesión solemne en honor de don Guillermo Subercaseaux

Esta institución celebrará el Martes próximo una asamblea solemne en honor del distinguido hombre público don Guillermo Subercaseaux, con motivo de haber sido designado Embajador Especial al Centenario brasileño.

A esta manifestación de simpatía de la juventud nacionalista hacia su presidente honorario, será especialmente invitado el Ministro Plenipotenciario del Brasil en Chile y numerosas personalidades políticas del país.

EXTRAORDINARIA DEL PARTIDO DEMOCRATA

En un volumen de más de 350 páginas y con numerosas ilustraciones, acaba de publicar el senador por Santiago, don Guillermo M. Bañados, todos los documentos y antecedentes de la Convención Extraordinaria que celebró el Partido Demócrata el 18 de Diciembre del año pasado en esta capital.

La obra está dividida en 18 partes, a saber:

Introducción por el autor; sesiones de constitución; sesiones de trabajo; mociones aprobadas y cuyo cumplimiento se encarga de preferencia a los parlamentarios; mociones aprobadas en el carácter de recomendaciones al Directorio General; cuenta del presidente del Partido, señor Paredes, sobre reconstitución de la Alianza; indicaciones de carácter político electoral; trabajos y mociones de carácter educativo; peticiones sobre obras públicas; proyectos que no alcanzaron a ser discutidos y que quedaron para las tablas de próxima Convención; reforma reglamentaria; homenaje a la memoria del fundador del Partido, don Malaquías Concha; proyectos de reforma reglamentaria encomendados una Comisión especial; himnos del Partido Demócrata; Memoria del presidente de la Convención, señor Bañados; Memoria del Ministro señor Torrealba; Guía Comercial del Partido Demócrata.

SENADURIA POR ANTOFAGASTA

Mañana, a las 3 P. M., quedará cerrada la prórroga del término probatorio abierto por la Comisión Investigadora de la elección senatorial de Antofagasta, sobre los informes evacuados por los peritos calígrafos que examinaron las firmas de los cuadernos electorales.

Es posible que mañana mismo se reuna la Comisión, a fin de proceder a redactar el informe que, de su cometido, debe elevar al H. Senado.

En consecuencia, sería posible también que los debates sobre este informe se inicien en el curso de la próxima semana.

Ayer se presentó a la Comisión Investigadora el siguiente escrito por el candidato reclamante, señor Pinto Durán:

"Honorable Comisión: Antonio Pinto Durán, candidato reclamante de la elección senatorial de Antofagasta, a la H. Comisión digo:

Con referencia a la última presentación del señor Arancibia Laso, estimo que, por ahora, debo limitarme a dar por reproducidas todas las observaciones que he hecho en mis escritos anteriores.

Pero creo imprescindible llamar la atención a que no se puede reclamar de la falsificación del sello del Senado y de la elección senatorial de Antofagasta, sin llamar falsificadores a los autores de esos delitos, por mucha que sea la compasión que uno pueda sentir por esos desgraciados.

Debo protestar también de la pretensión absurda de querer hacer solidario de esos delitos al Partido Radical de Antofagasta.

Como lo demostraré palmariamente en el Senado, esos delitos no se han cometido—ni habrían podido cometerse—en servicio de un partido honorable, como el Partido Radical. Son la obra de un reducido grupo de personas que han buscado, por esos medios, su propio provecho, su propio lucro, su propio engrandecimiento personal. Por tanto: Suplico a la H. Comisión se sirva tener presente lo expuesto.—(Firmado) **Antonio Pinto Durán".**

PRESUPUESTOS

La Cámara de Diputados celebró ayer sesión extraordinaria para ocuparse del Presupuesto de Guerra, sobre el cual se había formulado solamente una indicación. Después de breve debate y en menos de diez minutos, fué despachado dicho presupuesto, el cual se tramitará sin esperar la aprobación del acta.

Este Presupuesto de Guerra y el de Instrucción Pública, que ha vuelto al Senado en segundo trámite constitucional, son los únicos que quedan pendientes de la consideración del Congreso. Entonces, puede afirmarse que la Ley de Gastos Generales para el presente año será despachada totalmente en la próxima semana.

PENSIONES

Con motivo del desgraciado accidente ocurrido en Colchagua, el día de la elección senatorial complementaria y que costó la vida a dos conscriptos del Regimiento Tacna, el Presidente de la Cámara, señor don Pedro Rivas Vicuña y el diputado señor don Aguiles Vergara Vicuña, presentaron con fecha 4 del presente mes el siguiente proyecto de ley para otorgar pensiones de gracia a las familias de los conscriptos fallecidos.

"Honorable Cámara: Los honorables diputados habrán podido imponerse por las noticias de la prensa, del sensible accidente ocurrido en Colchagua la víspera de la elección extraordinaria de senadores por esa provincia, que costó la vida de dos conscriptos del Regimiento Tacna, quienes, al querer atravesar el estero de Las Damas que venía de enorme crece, para ir a una comuna en donde se les había encomendado resguardar el orden, fueron arrastrados por la corriente, a pesar de los heroicos esfuerzos hechos por sus compañeros de armas para auxiliarlos.

"El ejemplo de disciplina y cumplimiento del deber dado por estos modestos servidores, es digno de llamar la atención de los Poderes Públicos y es justo que ellos recurran en auxilio de las familias que esta desgracia deja desamparadas.

"La ley general de Retiro y Montepío del Ejército no consulta los casos de fallecimiento de los ciudadanos que están haciendo su servicio militar obligatorio y es por esto que se hace necesaria una ley especial para el caso que dejo indicado.

"Los conscriptos Rogelio Alvarado y Miguel Meneses, dejan madre y hermanas que sostenían con su trabajo y si, en actos del servicio han perdido la vida, es equitativo que el Estado recurra a reponer, siquiera en parte esta ayuda.

"Al efecto, sometemos a vuestra consideración el siguiente

Proyecto de ley:

"Artículo único. — Concédese, por gracia, a la madre y hermanas solteras del conscripto de Ejército, Rogelio Alvarado, una pensión anual de $ 180.

"Otórgase, asimismo, igual pensión a la madre y hermanas solteras del conscripto de Ejército, Miguel Meneses".—Agosto 4 de 1922.—(Firmados). — **Pedro Rivas Vicuña.— Aquiles Vergara Vicuña".**

CONGRESO DE LA JUVENTUD DEMOCRATA

LOS CENTROS DEL PAIS HARAN EL 27 DEL PRESENTE LA ELECCION DE SUS CONGRESALES.— ADHESIONES RECIBIDAS POR LA SECRETARIA GENERAL

La elección interna en el Centro Demócrata de Santiago

A medida que se acerca la fecha de la realización del primer Congreso de la Juventud Demócrata, aumenta el interés que ha logrado despertar en los numerosos elementos jóvenes, obreros y estudiantes, que se cobijan en las instituciones del Partido o que simpatizan con sus doctrinas de redención política. De los diversos puntos del país han recibido, en la Secretaría General, alentadoras comunicaciones sobre el entusiasmo reinante para hacerse representar en esta primera gran Asamblea, de la cual espera que surja una moderna y vechosa organización nacional de juventud luchadora y bien inten da de la República.

Los Centros Demócratas, políticos, como culturales y de estudios sociales, se preparan activamente para elegir sus representantes, mediante elección que, según sus comunicaciones, en distintos puntos del país el Congreso 27 del mes en curso, acogiendo en todas sus partes el reglamento especial recomendado por el Comité Organizador.

Entre los Centros que aún no han nombrado sus congresales para la elección próxima ha dado lugar un vivo movimiento de opinión respecto a los jóvenes que han de representar especialmente en Valparaíso, Antofagasta, Talca, Linares, Concepción, Temuco y Valdivia, es donde mayor interés ha cobrado la lucha, según las informaciones recibidas de esas ciudades.

En el Centro Demócrata de Rancagua, que es la institución organizadora del Congreso, los actos de elección interna de sus congresales se han llevado con verdadero interés, después de acuerdo tomado por su asamblea general de acoger el reglamento insinuado por los Centros por el Comité para el nombramiento de representantes a la presentación previa de candidaturas, ha sido fijada para el Jueves próximo figurando como listas en las distintas corrientes de opinión los señores Juan Pradenas Muñoz, Fernando García Oldini, doctor Pedro Felipe Santiago Wilson, Andrés Aguayo, Emeterio Vargas, Antonio Vidal Cárdenas, Benjamín González Toro, Gonzalo Izquierdo. Los congresales que corresponde elegir al Centro Demócrata de Santiago, conforme a las bases, son cinco.

De las distintas adhesiones recibidas por la Secretaría General, publicamos las siguientes:

—De los Centros Demócratas de la capital, y de Rancagua, San Fernando, Curicó, Talca, Linares, Constitución, Parral Angol, Chillán, Bulnes, Concepción, Talcahuano, Lautaro, Temuco, Nueva Imperial, Valdivia, Puerto Montt, Antofagasta, Taltal, Valparaíso y Centro Femenino de Temuco.

De los senadores don Guillermo Bañados y don Luis Enrique Concha.

—**De los diputados:** don Roberto Paredes, presidente del Partido; Juan Vargas Márquez, Manuel Rivas Navarrete, Juan Pradenas Muñoz y Nolasco Cárdenas.

—**De los directores generales:** señores Alejandro Escobar y Cerda, Horacio Azócar, doctor Pedro Vidal Silva, Francisco Medina y Francisco Alvial; y

—**De los educacionistas obreros y estudiantes,** señores Héctor Almarza, Emeterio Vargas Barrera, Rector de Liceos; José María Castro Rojas, dirigente obrero; Oscar Cuadra, Roberto Vidal, Andrés Aguayo, Rafael Silva Lastra, Juan Pulgar Montoya, Egidio Orellana, Florencio Espinoza Fernández, Dagoberto Arias de Temuco; Isaías Muñoz, de Chillán; Pedro Muñoz, de San Fernando; E. Pastene, de Valparaíso y muchos otros.

El Comité Organizador celebrará hoy dos sesiones por tener que despachar pronto el Programa y Reglamento definitivo. Las sesiones se efectuarán a las 10 A. M., y las 3 P. M., en Rosas 1049, local donde se ruega concurrir a los miembros señores Fajardo, Vargas Barrera, Morales, Mardones, Arana, García Oldini, Castro Rojas, Aguayo y Vidal Cárdenas.

El secretario general, pide a los Centros de Santiago y de provincias comunicar la elección de sus congresales a Casilla 2183, indicando en lo posible, los temas que tratarán o en que participarán, para los efectos del nombramiento de relatores de las distintas materias.

ASIA
GRABE ESTE NOMBRE
CIGARRILLOS OVALADOS CON BOQUILLA CORCHO O AMBRE
Se vende en todas las Cigarrerías
Concesionarios exclusivos:
ERRAZURIZ, SIMPSON & Co. Ltda.
SANTIAGO - HUERFANOS 1112
Distribuidor en Santiago:
CESAR VERGNASCO
Santo Domingo 684
Teléfono 1880

EL PARTIDO RADICAL EN EL GOBIERNO Y EN EL PARLAMENTO

EN LA SESION DE AYER DE LA JUNTA CENTRAL CONTINUO LA DISCUSION SOBRE LA FUTURA ACTITUD DEL PARTIDO

¿Continuará el Partido en la Alianza? ¿Seguirá apoyando al Gobierno? ¿Se mantendrá en autonomía? ¿Irá a la oposición?

Tales son las cuestiones debatidas ayer y cuya discusión continuará el próximo Miércoles

LA JUNTA CENTRAL ELIGIO AYER SECRETARIO AL SEÑOR DON ANASTASIO BARRAZA

Un telegrama de felicitación de la Asamblea Radical de Valparaíso a los promotores del debate, señores Consejero de Estado don Pablo Ramírez y diputado don Aníbal Cruzat O.

(Versión oficial)

La Junta Central Radical celebró ayer sesión extraordinaria, presidida por el señor don Alejandro Rosselot y con asistencia de los señores: Luis Aguirre Cerda, Pedro Aguirre Cerda, Lisandro Anguita, Anastasio Barraza, Manuel Barros Castañón, José M. Bimelis, Héctor Boccardo, Antonio Braga Castillo, Ramón Briones Luco, Julio Bustos, Abaraim Concha, Zenón Daroch, Pedro Daza, Paulino Díaz, Florencio Durán, Exequiel Fernández, Eduardo Grez Padilla, Arturo Guzmán, Alfredo León I., Oscar Iribarren, Benjamín Jiménez, Bernardino Julliet, Gmo. Labarca, Santiago Labarca, Arturo Lois, Ernesto Marambio, Arturo Meza, Evaristo Molina, Rómulo Peña, Alfredo Piwonka, Pablo Ramírez, Pedro Rivas Vicuña, Abelardo Rojas, Santiago Rubio, Carlos Ruiz, Luis Salas Romo, Víctor Salas Romo, Sebastián Romo, Wenceslao Sierra, Gustavo Silva, Juan José Silva, Nicanor Silva, Agustín Virgilio, Samuel Trenova y el pro-secretario señor Jorge Brañes.

Asamblea de Santa Cruz.—Se designó una comisión compuesta de los señores Manuel Guzmán Maturana y Floridor Leyton, para que procure arreglar las dificultades existentes entre los correligionarios de aquella localidad.

Elección de secretario.—Fué elegido para este cargo el delegado por Coquimbo, señor don Anastasio Barraza.

Al haberse cargo de su puesto el señor Barraza agradeció la designación con que lo había honrado la Junta, no tanto por el honor que ella significaba para él, sino por la oportunidad que se le presentaba para servir al Partido.

Debate político.—El señor Barros Castañón, con el propósito de rectificar algunas informaciones de prensa, manifestó que el Partido no está representado en el actual Gabinete, en cuya organización no tuvo intervención alguna directa ni indirecta.

El señor Aguirre Cerda, considera que es inconveniente que los propios correligionarios se hagan eco de los conceptos que emiten los adversarios para desprestigiar al Partido, cuando afirman que no ha realizado ninguna labor doctrinaria. La verdad es que, a pesar de las extremadamente difíciles condiciones en que le ha tocado actuar, el Partido Radical se ha esforzado por realizar la mayor parte de los puntos consignados en el programa mínimo que acordó la Convención de Valparaíso.

El proyecto de impuesto progresivo sobre las herencias y la renta, los que miran al mejoramiento de la raza, el proyecto sobre Código del Trabajo, el relativo a los empleados particulares, etc., impulsados y sostenidos con calor por el Partido, son buena prueba de sus afirmaciones.

Está de acuerdo en que la actual situación política del Partido es incierta y en que si no ha de poder realizar ampliamente su programa, debido a la actual composición política del Congreso, es mejor que se retire a la oposición, en compañía, si fuese posible, de los actuales aliados.

El señor Briones Luco, don Ramón, reitera los conceptos emitidos en la sesión anterior en el sentido de que se propicie la renovación de la Alianza Liberal, a fin de que ésta pueda asumir el Gobierno de la República.

En cuanto a pactos electorales cree que debe tomarse una actitud en concordancia con la adoptada por el Partido Demócrata en su Convención última.

El señor Ruiz, expresa que en el fondo, salvo algunos detalles, está de acuerdo con lo manifestado con el señor Aguirre, quien por su merecido prestigio, al sostener las ideas que le ha oído la Junta, defiende contra el calificativo de perturbadores a los que, como él creen que el Partido debe declarar que su situación es de autonomía.

Pero esto no significa romper las buenas relaciones con los aliados, ni negarse a celebrar todos los pactos electorales que fueren convenientes.

Reunión de delegados.—Se suscitó un corto debate respecto de la reunión celebrada últimamente por los delegados no congresales para ocuparse del debate político.

Quedó perfectamente esclarecido que el propósito de los delegados no congresales al celebrar aquella reunión no fué en manera alguna apartarse de los parlamentarios. Todos estuvieron conformes en que se encontraban estrechamente unidos y que sólo los animaba el deseo de servir al partido y al país.

El trascendental debate que ocupa la atención de la Junta Central fué iniciado en la sesión del Sábado 5 del presente, por el delegado por Linares y Consejero de Estado, señor don Pablo Ramírez, con ocasión de un discurso que el delegado por Chiloé, señor don Exequiel Fernández pronunció, interrogando a la Mesa Directiva acerca de cuál era la situación política y parlamentaria del Partido.

En aquella sesión, el señor Ramírez, después de hacer diversas consideraciones sobre la actualidad política, planteó la tesis de la autonomía del Partido y la conveniencia de declarar con exactitud cual era su situación en el concierto político y parlamentario. Además, recordó también el señor Ramírez, que las dos últimas Convenciones de Concepción y Valparaíso, la Junta Central y los diversos organismo políticos del partido, cada vez que fueron consultados, declararon que el Partido únicamente podría cooperar en gobiernos dentro de los cuales podía realizar su programa.

El diputado por La Laja, señor Ruiz, por su parte, habló para insistir en la necesidad de acordar la acción política y parlamentaria del Partido y la orientación que le señalan sus doctrinas, como quiera que dentro de esas normas fué como el Partido recorrió siempre el camino de su vida hasta llegar a la situación de prosperidad y prestigio actual.

Como resultado de este debate y en presencia de las próximas gestiones de organización ministerial, hubo acuerdo tácito acerca de que la Mesa Directiva se abstendría de participar en aquellas gestiones ministeriales, pues, debería ajustar su actuación a las normas políticas que se derivaran del debate que en esa sesión se iniciaba.

Dentro de estas mismas ideas hablaron los diputados señores Barros Castañón y Cruzat y otros miembros de la Junta.

El debate se continuó en la sesión del Miércoles último, en el cual el señor Ramírez, en un elocuente discurso que publicamos en nuestra edición del Jueves 10, junto con dar mayor vigor a su tesis, fundamentó un proyecto de acuerdo, cuyo texto damos a continuación:

"La Junta Central Radical, teniendo presente:

"1.o La necesidad de precisar ante el país la situación del Partido para que la opinión pública pueda determinar sus responsabilidades en el Gobierno de la República; y

"2.o Que en la actualidad el Partido no tiene intervención en las combinaciones políticas o de Gobierno, y no le afectan, por lo tanto, las responsabilidades de la situación.

"Declara:

"Que la situación del Partido es la de autonomía y que en consecuencia y de conformidad con las declaraciones de los Convenciones de Concepción y Valparaíso, reitera sus acuerdos de no cooperar en ninguna combinación política o de Gobierno en la cual no pueda realizar su programa."

En la misma sesión el diputado por Valparaíso, señor don Aníbal Cruzat O., presentó a la consideración de la Junta Central, el siguiente proyecto de acuerdo que, en sus líneas generales coincide con el del señor Ramírez:

"Considerando:

"1.o Que a pesar de la completa autonomía en que se ha encontrado el Partido desde la formación del Gabinete Tocornal-Barros J., se ha tratado invariablemente de responsabilizarlo por situaciones absolutamente ajenas a él; y

"2.o Que en presencia de la actual crisis ministerial, ajena también al Partido, hay manifiesta conveniencia en recordar los acuerdos de las Convenciones de Concepción y de Valparaíso, que prohiben el ingreso del Partido a combinaciones políticas que no tengan por fin la realización de su programa:

"La Junta Central mantiene y reitera la declaración de completa autonomía en que se encuentra el Partido."

Continuación del debate

El número reglamentario de delegados hizo ayer una presentación solicitando sesión especial para el Miércoles próximo, a fin de continuar el debate político.

La Asamblea Radical de Valparaíso, felicita a los señores Ramírez y Cruzat

Con motivo del interesante debate planteado en la Junta Central del Partido Radical, por los señores Consejeros de Estado, don Pablo Ramírez, y diputado don Aníbal Cruzat Ortega, relativo a reiterar la autonomía del Partido, la Asamblea Radical de Valparaíso ha enviado a dichos señores, en virtud de un acuerdo tomado en sesión de fecha 11 de los corrientes, el siguiente telegrama:

"Señor don Pablo Ramírez Rodríguez.—Santiago.—La Asamblea Radical de Valparaíso, en sesión de anoche, acordó tributar a usted y al señor diputado don Aníbal Cruzat Ortega, un voto de franco aplauso y adhesión, por el interesante debate que han planteado en la Junta Central, relativo a mantener la autonomía política del Partido.

"La Asamblea que tengo a honra presidir, observa con manifestaciones de elevada complacencia la actitud de sano doctrinarismo que ustedes han asumido en defensa de nuestros más caros anhelos políticos, y que reflejan fielmente los propósitos manifestados en el discurso-programa que esbozamos al hacernos cargo de la dirección del Partido en Valparaíso.—**Alejandro Quezada Ramos**, presidente.—**Pablo Grosser y Armando Corvalán**, vice-presidentes.—**Carlos Santis Espinoza**, tesorero.—**Víctor González Báez y Samuel Anríquez Díaz, secretarios".**

El discurso a que se hace referencia en este telegrama, fué publicado oportunamente por "La Nación".

PARTIDO RADICAL

ASAMBLEA RADICAL DE SANTIAGO.—Citación reglamentaria.—Cítase a sesión para el Miércoles próximo a fin de seguir ocupándose de la reforma reglamentaria que fija el número de asambleístas para sesionar.

CENTRO DE PROPAGANDA RADICAL "JUVENTUD DE YUNGAY".—Se ha citado para hoy Domingo, a las 11 A. M., en nuestra secretaría, San Pablo 4019, a sesión extraordinaria de Directorio, como asimismo a los miembros de las comisiones de prensa, estudios permanentes, y local.

Se ruega la asistencia y la puntualidad en la hora.

CENTRO DE PROPAGANDA RADICAL DE LA 2.a COMUNA (Bandera 848).—Se ha citado a junta general para hoy Domingo, a las 2 1|2 P. M., en punto.

En esta sesión se efectuará la elección de la nueva Mesa Directiva, que, como se ha anunciado, así se acordó en la última reunión con motivo de haberse acordado la reorganización del Centro.

Se advierte, que para tener derecho a voto sólo es necesario pagar una cuota de dos pesos, quedando de hecho reincorporados.

Encarécese la asistencia y puntualidad en la hora.

CENTRO DE PROPAGANDA RADICAL. — Comuna de Yungay, a 8 de Agosto de 1922. — Sus Excelencias el Presidente de la República, don Arturo Alessandri P. y Ministro de Relaciones Exteriores don Ernesto Barros Jarpa. — Palacio de la Moneda. — Santiago. — Excelencias: El Centro de Propaganda Radical "Juventud de Yungay", en su sesión celebrada el 27 de Julio próximo pasado, acordó el siguiente proyecto de acuerdo:

"El Centro de Propaganda Radical " Juventud de Yungay", acuerda " aplaudir la actuación de Su Exce- " lencia el Presidente de la Repúbli- " ca y del Honorable Ministro de Re- " laciones, don Ernesto Barros Jar- " pa, en las gestiones internaciona- " les, con lo que ha resguardado in- " tereses permanentes de Chile y la " paz continental".

Al cumplir gustoso con tan honroso cometido, cábeme la satisfacción de saludar a Vs. Es., con mi más distinguida consideración y respeto. —José A. Muñoz, secretario".

PARTIDO CIVICO FEMENINO

Oficial. — Toda mujer que simpatice con este Partido, el que tiene por objeto, conseguir el mejoramiento de la condición de la mujer en todas sus esferas, tanto social como intelectual, moral, económica, y jurídica, puede inscribirse en su local, Santo Domingo 849, de 4 á 6 diariamente, o por correspondencia a la casilla 3298.

Próximamente se abrirán cursos gratuitamente de derecho civil.

PARTIDO DEMOCRATA

CENTRO DEMOCRATA PROVIDENCIA (Versión oficial). — Este Centro en su última sesión, relacionado con el problema del Norte, tomó el siguiente acuerdo:

"El Centro Demócrata de Providencia, teniendo presente la exposición hecha por el señor Ministro de Relaciones Exteriores en el Senado de la República, acuerda felicitar al Gobierno y a los delegados de Chile en Washington por la feliz solución que contempla el Protocolo y el Acta Complementaria, que significan la fiel interpretación, en el momento histórico actual, del artículo III del Tratado de Ancón.

Este acuerdo se tomó después de un amplio debate, y por unanimidad.

CENTRO DEMOCRATA "EL PORVENIR".—Se ha citado a la comisión de fiestas para el Domingo 12 del presente, a las 4 P. M., en su local: Francisco Bilbao 496.

Se encarece la asistencia.

AGRUPACION DEMOCRATA.—(Comuna de Yungay).—Se nos encarga citar a la sesión de junta general que se celebrará hoy, a las 10 A. M., en el local social, Andes 4037, para tratar varios asuntos de importancia.

CENTRO DEMOCRATA DE SANTIAGO.—Este Centro Político ha seguido ocupándose en sus sesiones extraordinarias de la cuestión internacional referente a las negociaciones de Washington, habiéndose presentado en la última sesión algunos proyectos de acuerdo que han motivado interesantes debates sobre las negociaciones que el Gobierno ha tenido en ellas.

Mañana Lunes en sesión extraordinaria esta institución seguirá el debate, habiendo quedado inscritos varios centristas que desean terciar en esta interesante cuestión.

Se pondrá término a este debate con un voto que reflejará las aspiraciones de la juventud demócrata en estas negociaciones del Gobierno.

Asociación de Productores de Salitre de Chile - Valparaíso

Solicitud elevada a S. E. el Presidente de la República sobre las tarifas en la nueva ley de Cabotaje. Agosto 11 de 1922

Excmo. Señor:

Por decreto número 1035 de fecha 4 del presente, dictado por el Departamento de Hacienda, V. E. ha tenido a bien reglamentar la aplicación de la ley número 3841 de 6 de Febrero último sobre Reserva del Cabotaje a las naves mercantes nacionales. En el artículo 6.o de ese Reglamento se establece que las tarifas máximas para carga y pasajeros serán presentadas cada año a la aprobación o modificación de V. E.

De acuerdo con lo que en ese mismo artículo se dispone, la Comisión que debe estudiar las tarifas para carga y pasajeros, se ha reunido ya y ha tomado conocimiento del cuadro de tarifas que proponen los armadores, dueños de naves que se dedican al comercio del cabotaje. Adjunto tengo el honor de enviar a V. E. copia de ese cuadro.

Mi Directorio que está representado en esa Comisión por un Delegado, ha tomado conocimiento con profunda aprensión de las exigencias exorbitantes que ese cuadro de tarifas significa.

Para que V. E. vea que esto no es una vana afirmación, voy a permitirme citar unos pocos ejemplos, tomando algunos de los artículos que más consumo tienen en los puertos del norte de la República y cuya tarifa afecta, en consecuencia, en forma muy directa, el costo de producción del salitre.

Pasto.— Desde Valparaíso a los puertos de Taltal, Antofagasta, Tocopilla e Iquique, se propone una tarifa de $ 37 oro por tonelada de 1,000 kilos y a los de Mejillones Caleta Buena, Junín y Pisagua, otra de $ 45 oro por tonelada. Actualmente se está pagando $ 42 moneda corriente, lo que equivale a $ 3 por cada fardo.

En los años de 1919 y 1920 se pagó $ 4 moneda corriente por fardo, llegando hasta $ 6; en el año 1913 se pagó $ 2 por fardo.

Ahora esos $ 45 oro que proponen los armadores, al cambio de hoy, significan $ 116 moneda corriente, de modo que el aumento es de $ 74 papel, o sea, el 176 o|o.

Cebada.— De Valparaíso a Taltal, Antofagasta, Tocopilla e Iquique, $ 20 oro por tonelada y a Mejillones, Caleta Buena, Junín y Pisagua $ 24 oro por tonelada. Actualmente se está pagando $ 27.80 papel por tonelada, o sea, $ 2.50 por saco. En los años 1919 y 1920 $ 3 y en 1913 $ 1.50 por saco. Los $ 24 oro equivalen, al cambio de hoy, a $ 62 papel, o sea, un aumento de $ 34.20, igual al 123 o|o.

Mercaderías generales en cajones.—De Valparaíso a Taltal, Antofagasta, Tocopilla e Iquique, $ 32 oro por tonelada. Para Mejillones, Caleta Buena, Junín y Pisagua, $ 40 oro por tonelada. Actualmente la tarifa es de $ 50 papel. En 1919 subió hasta $ 80 papel. En 1913 se pagó $ 36. Los $ 40 oro representan hoy $ 103.60 papel, de modo que el aumento es de $ 53.60, o sea, 107 o|o.

Madera. — La tonelada de 500 pies cúbicos para Taltal, Antofagasta, Tocopilla e Iquique, $ 37 oro. Para Mejillones, Caleta Buena, Junín y Pisagua, $ 45 oro. Actualmente se paga $ 60 papel. En 1919 subió hasta $ 70. En 1913 fué siempre inferior a $ 40.

Los $ 45 oro equivalen hoy a $ 116.55 papel, lo que representa un aumento de 94 o|o.

Bueyes.— A cualquier puerto salitrero $ 40 oro por cabeza. Actualmente se paga $ 70 papel. El precio más alto en el año 1919 y 1920 fué $ 80. En 1913 no subió de $ 40 papel.

Aquí el aumento es de $ 48 o|o.

Desde luego, Excmo. señor, se hace una diferencia considerable en las tarifas de fletes a los puertos de Taltal, Antofagasta, Tocopilla e Iquique, comparadas con las de Mejillones, Caleta Buena, Junín y Pisagua, diferencia que en el pasto, en las mercaderías generales y en la madera es de $ 8 oro por tonelada y en la cebada de $ 4 oro y que nunca había existido antes de ahora.

Mi Directorio no ve qué razón o conveniencia pueda justificar que se cobre un flete de $ 45 oro por tonelada de pasto de Valparaíso a Mejillones separado por una distancia de 625 millas, mientras que a Iquique sólo se cobre $ 37 oro, siendo que la distancia es de 782 millas.

Se crea con esto, Excmo. señor, una diferencia onerosa e injusta para los habitantes de los pueblos que precisamente son los menos favorecidos por las facilidades de la vida y comercio en general.

Mi Directorio se permite esperar que V. E. se dignará no aceptar esta diferencia que nada aconseja ni justifica.

Respecto a la cebada, el flete de Valparaíso a Mejillones por la tonelada de 1,000 kilos es de $ 24 oro, que corresponde, al cambio de hoy, a 36 chelines moneda esterlina. El flete, Excmo. Señor, de igual cantidad de cebada de Valparaíso a Inglaterra o puertos del norte de Europa, es de sólo 30 chelines por tonelada de 1016 kilos y la distancia es de, mas o menos, 7,200 millas. Los armadores nacionales al amparo de la ley que se ha dictado, no para favorecer exclusivamente a ellos si no que para favorecer el comercio y desarrollo de la riqueza pública chilena, pueden cobrar casi un 20 o|o más por llevar una tonelada de cebada de Valparaíso a Mejillones que, como ya he tenido el honor de expresar a V. E., dista sólo 625 millas de nuestro puerto, que lo que cobra el vapor extranjero para llevarla a Inglaterra o Europa.

Este solo detalle, Excmo. señor, muestra que cada milla de recorrido de Valparaíso a Mejillones, la tarifa que proponen los armadores nacionales, vale tres centavos y 84 centésimos oro por mil kilos de cebada, contra 273 milésimos de centavo oro que cuesta llevarla a Europa. La tarifa que piden los armadores nacionales representa un aumento, Excmo. Señor, de 1307 o|o sobre lo que cobran los armadores extranjeros que luchan en libre competencia y no tienen, como aquí, una ley de protección que los ampare.

Estas solas cifras, Excmo. Señor, cree mi Directorio que bastarán para llevar al convencimiento de V. E. que las tarifas que pretenden cobrar los armadores nacionales no guardan relación ninguna, y son mucho más elevadas que las que se cobraron en la costa en los períodos de mayor auge del comercio y mayor escasez de flete durante la guerra europea. Tampoco guardan relación con los precios de fletes que rigen en el mundo y que han disminuído considerablemente en los últimos dos años, gracias a la disminución habida en todos los artículos de primera necesidad, incluso los salarios.

Note V. E. que estas enormes tarifas van a ir directamente a encarecer la producción del salitre, en momentos en que la competencia de los abonos similares se hace más y más aguda y en que V. E. conociendo con exactitud esa circunstancia, ha hecho saber a la Asociación, por medio de los Delegados que el Gobierno tiene ante mi Directorio, que es de suprema importancia para los intereses permanentes de la República y de la Industria Salitrera, que los precios sean lo más bajos posibles.

Se arguye, Excmo. Señor, por quienes propician estas tarifas, que ellas no van a ponerse en práctica y que son un máximum solamente que se fija.

Es humano suponer que figurando las cifras que he mencionado, en el cuadro que V. E. aprobara, los armadores busquen toda clase de medios para llegar a cobrarlas. Y si se cree sinceramente que no llegarán a cobrarse, es claro que lo prudente sería no mencionarlas siquiera; mucho menos tratar de obtener para ellas la sanción de V. E.

Cree, además, mi Directorio que debe hacer presente a V. E. una observación de orden general, respecto a la moneda que se ha tomado como base para establecer los cuadros de tarifas.

Note V. E. que estas enormes tarifas van a ir directamente a encarecer la producción del salitre, en momentos en que la competencia de los abonos similares se hace más y más aguda y en que V. E. conociendo con exactitud esa circunstancia, ha hecho saber a la Asociación, por medio de los delegados que el Gobierno tiene ante mi Directorio, que es de suprema importancia para los intereses permanentes de la República y de la Industria Salitrera, que los precios sean lo más bajo posibles.

Se arguye, Excmo. señor, por quienes propician estas tarifas, que erras no van a ponerse en práctica y que son un máximum solamente que se fija.

Es sumano suponer que figurando las cifras que he mencionado en el cuadro que V. E. aprobara, los armadores busquen toda clase de medios para llegar a cobrarlas. Y si se cree sinceramente que no llegarán a cobrarse, es claro que lo prudente sería no mencionarlas siquiera; mucho menos tratar de obtener para ellas la sanción de V. E.

Cree, además, mi Directorio que debe hacer presente a V. E. una observación de orden general, respecto a la moneda que se ha tomado como base para establecer los cuadros de tarifas.

Es cierto que la ley número 3841 señala en el párrafo segundo del artículo 2.o, que las tarifas se fijarán en moneda legal de oro, pero por otra parte, numerosas autoridades de reconocida competencia, han aceptado que esa moneda legal de oro, más que una moneda, es una mercadería, cuyo valor, es decir, recargo, fluctúa con la oferta y la demanda. Sabe V. E. que los artículos que más necesitan los pueblos del Norte, como ser papas, frejoles, harina, cebada, pasto, etc., se cotizan tanto acá en el Sur, como en aquellas provincias, en moneda corriente.

Los salarios de gran número de oficiales y todas las marinerías de las naves mercantes nacionales, se pagan en la misma moneda.

Más todavía, el carbón nacional que muchas de esas naves emplean, lo pagan en papel moneda.

Al fijar en estas condiciones las tarifas de fletes en una moneda que no circula y cuyo recargo, como dispone el artículo 7.o del Reglamento de 4 del presente, " será el que fije semanalmente el Ministerio de Hacienda para el pago de los derechos aduaneros", se introduce en las tarifas, un factor de incertidumbre, que antes no existía.

Vamos a tener tarifas que pueden variar considerablemente cuatro veces al mes.

Sería fácil mostrar, Excmo. señor, que esta incertidumbre contribuirá en forma efectiva a encarecer la vida en los pueblos del Norte de la República, sin beneficio para nadie.

Estudiando hace poco, editorialmente, un importante diario de Santiago, este mismo asunto, decía: "Es lógico pensar que las Compañías, al presentar sus proyectos de tarifas, tratarán por alguna forma de precaverse contra la incertidumbre financiera de una pérdida por descenso del premio de oro. Pero al público no le quedará garantía alguna de una rebaja de tarifas en el caso de que durante el año, plazo de vigencia de las tarifas, el premio del oro resultase mayor que el calculado".

Como antecedentes que abona la petición que aquí tengo el honor de formular, me permito mencionar a V. E. que, según se nos informa, los representantes de los armadores prometieron durante la discusión de la Ley, que en caso de concederse la protección que solicitaban, no aumentarían las tarifas que regían en esos momentos. Su proceder ahora al presentar un proyecto de tarifas como el que V. E. puede ver en el cuadro adjunto, muestra que esas promesas se han olvidado.

Por todas estas razones, mi Directorio se permite solicitar de V. E. que no preste su aprobación a tarifas que van directamente contra la vida de las poblaciones de toda una importante región de la República, población compuesta en su mayoría de obreros; que va también directamente contra principios de abaratamiento del costo de la producción del salitre, manifestados por V. E. y su ilustrado Gobierno y que como he tenido el honor de expresar a V. E., nada aconseja ni justifica.

Igualmente mi Directorio se permite solicitar de V. E. que se digne, si lo tiene a bien, recabar del Congreso Nacional la modificación del párrafo ya citado del artículo 2.o de la Ley número 3841, en el sentido de establecer que las tarifas deben fijarse en moneda corriente.

Con sentimiento de la más alta y distinguida consideración, tengo el honor de suscribirme de V. E. muy atento servidor.

ASOCIACION DE PRODUCTORES DE SALITRE DE CHILE
(Firmado). — **ALFREDO SANTANDER**, Gerente.

TARIFA MAXIMA de FLETES que se somete a la aprobación de S. E. el Presidente de la República entre Valparaíso, Arica e intermedios y que actualmente se discute en la Comisión correspondiente

ORO 18 D

PRIMERA CATEGORIA

Valparaíso a:	Valparaíso	Los Vilos	Coquimbo	Huasco	Carrizal Bajo	Caldera	Chañaral	Taltal	Antofagasta	Mejillones	Gatico	Tocopilla	Iquique	C. Buena	Junín	Pisagua
Los Vilos	20.00															
Coquimbo	20.00	20.00														
Huasco	26.00	26.00	20.00													
Carrizal Bajo	26.00	26.00	20.00	16.00												
Caldera	26.00	26.00	22.00	16.00	16.00											
Chañaral	32.00	32.00	28.00	22.00	22.00	16.00										
Taltal	32.00	32.00	26.00	22.00	22.00	16.00	16.00									
Antofagasta	32.00	32.00	32.00	32.00	32.00	24.00	24.00	16.00								
Mejillones	40.00	40.00	40.00	40.00	40.00	30.00	30.00	26.00	16.00							
Gatico	40.00	40.00	40.00	40.00	40.00	30.00	30.00	26.00	16.00	16.00						
Tocopilla	32.00	32.00	32.00	32.00	32.00	26.00	26.00	22.00	16.00	16.00	16.00					
Iquique	32.00	32.00	32.00	32.00	32.00	26.00	26.00	24.00	16.00	16.00	16.00	16.00				
C. Buena	40.00	40.00	40.00	40.00	40.00	40.00	34.00	30.00	20.00	20.00	20.00	20.00	16.00			
Junín	40.00	40.00	40.00	40.00	40.00	40.00	40.00	34.00	24.00	24.00	24.00	24.00	16.00	16.00		
Pisagua	40.00	40.00	40.00	40.00	40.00	40.00	34.00	30.00	20.00	20.00	20.00	20.00	16.00	16.00	16.00	
Arica	40.00	40.00	40.00	40.00	40.00	40.00	34.00	30.00	20.00	20.00	20.00	20.00	16.00	16.00	16.00	16.00

ANIMALES EN PIE

Bueyes, Vacas secas o Mulas	c/u.	$ 40.00
Vacas con cría o Caballos	"	50.00
Chanchos o Perros	"	15.00
Corderos o Cabros	"	2.50

PACOTILLA EN CUBIERTA

Cajones, barricas o sacos de frutas y verduras, aves, huevos, etc.; por cada pie cúbico ... $ 0.50

NOMENCLATURA Y CLASIFICACION DE LA CARGA

Tonelada de 40 pies cúbicos:

Mercaderías en general envasadas en cajones, jabas, barricas, fardos, canastos, tambores, tarros, pipas, cuarterolas, barriles o damajuanas; Muebles empaquetados, sueltos o desarmados; Tablas de álamo o raulí, empaquetadas (para cielos o pisos); Tablas cortadas para cajones (empaquetadas); Maquinarias envasadas o sueltas (cuyo peso no supere a la proporción de la medida); Licores en general: en pipas, cuarterolas, barriles, jabas, cajones o damajuanas; Envases vacíos: tambores, pipas, cuarterolas, barriles, barriles para yodo, botellas vacías en fardos o jabas, damajuanas, tarros, baúles, cajas maletas; Alambre tejido en rollos; Tubos de oxígeno; Tabaco aprensado.

SEGUNDA CATEGORIA

Valparaíso a:	Valparaíso	Los Vilos	Coquimbo	Huasco	Carrizal Bajo	Caldera	Chañaral	Taltal	Antofagasta	Mejillones	Gatico	Tocopilla	Iquique	C. Buena	Junín	Pisagua
Los Vilos	16.00															
Coquimbo	16.00	16.00														
Huasco	20.00	20.00	16.00													
Carrizal Bajo	20.00	20.00	16.00	16.00												
Caldera	20.00	20.00	20.00	16.00	.16 00											
Chañaral	20.00	20.00	20.00	20.00	20.00	16.00										
Taltal	20.00	20.00	20.00	20.00	20.00	16.00	16.00									
Antofagasta	20.00	20.00	20.00	20.00	20.00	16.00	16.00	16.00								
Mejillones	24.00	24.00	24.00	24.00	20.00	20.00	16.00	16.00	16.00							
Gatico	24.00	24.00	24.00	24.00	20.00	20.00	20.00	16.00	16.00	16.00						
Tocopilla	20.00	20.00	20.00	20.00	20.00	16.00	16.00	16.00	16.00	16.00	16.00					
Iquique	20.00	20.00	20.00	20.00	20.00	16.00	16.00	16.00	16.00	16.00	16.00	16.00				
C. Buena	24.00	24.00	24.00	24.00	24.00	20.00	20.00	16.00	16.00	16.00	16.00	16.00	16.00			
Junín	24.00	24.00	24.00	24.00	24.00	20.00	20.00	20.00	16.00	16.00	16.00	16.00	16.00	16.00		
Pisagua	24.00	24.00	24.00	24.00	24.00	20.00	20.00	20.00	16.00	16.00	16.00	16.00	16.00	16.00	16.00	
Arica	24.00	24.00	24.00	24.00	24.00	20.00	20.00	20.00	20.00	20.00	20.00	16.00	16.00	16.00	16.00	16.00

TESORO

Oro o Plata sellada	1%
Billetes o Fichas valoradas	½%
Bonos, Títulos o Joyería	1%

Tonelada de 1,000 kilos:

Saquería en general: Abonos, afrecho, afrechillo, algarrobilla, algodón en pepas, arcilla, arvejas secas, arroz, azúcar, avena, azufre, bórax, cacao, café, cal apagada, carbón de piedra o madera, cebada, cebollas, cemento, ceniza de soda, cueros salados, curagüilla, chancaca, chuchoca, chuño, frangollo, frejoles, frutas secas, garbanzos, granzas, guano, habas secas, harina, huesillos, maíz, maní, minerales, nueces, papas, sal refinada, salitres, semillas, sémolas, talco, tofo, tortas de residuos para forrajes, tierra para fundición, trigo, yeso.

TERCERA CATEGORIA

Valparaíso a:	Valparaíso	Los Vilos	Coquimbo	Huasco	Carrizal Bajo	Caldera	Chañaral	Taltal	Antofagasta	Mejillones	Gatico	Tocopilla	Iquique	C. Buena	Junín	Pisagua
Los Vilos	25.00															
Coquimbo	25.00	25.00														
Huasco	30.00	30.00	25.00													
Carrizal Bajo	30.00	30.00	25.00	20.00												
Caldera	30.00	30.00	25.00	20.00	20.00											
Chañaral	37.00	37.00	32.00	27.00	27.00	20.00										
Taltal	37.00	37.00	32.00	27.00	20.00	20.00	20.00									
Antofagasta	37.00	37.00	37.00	37.00	37.00	30.00	30.00	20.00								
Mejillones	45.00	45.00	45.00	45.00	45.00	35.00	35.00	20.00	20.00							
Gatico	45.00	45.00	45.00	45.00	45.00	35.00	35.00	20.00	20.00	20.00						
Tocopilla	37.00	37.00	37.00	37.00	37.00	30.00	30.00	20.00	20.00	20.00	20.00					
Iquique	37.00	37.00	37.00	37.00	37.00	30.00	30.00	20.00	20.00	20.00	20.00	20.00				
C. Buena	45.00	45.00	45.00	45.00	45.00	45.00	40.00	35.00	25.00	25.00	25.00	25.00	20.00			
Junín	45.00	45.00	45.00	45.00	45.00	45.00	45.00	40.00	30.00	30.00	30.00	30.00	20.00	20.00		
Pisagua	45.00	45.00	45.00	45.00	45.00	45.00	40.00	35.00	25.00	25.00	25.00	25.00	20.00	20.00	20.00	
Arica	45.00	45.00	45.00	45.00	45.00	45.00	40.00	35.00	25.00	25.00	25.00	25.00	20.00	20.00	20.00	20.00.

FLETE CONVENCIONAL

Acidos; Explosivos; Inglamables; Películas; Alquitrán; Cal viva; Carburo de calcio; Fuegos artificialesá Fulminantes; Guías para Minas; Bultos en general cuyo peso sea superior a 1,000 kilos o carga porteada en condiciones especiales o con responsabilidades distintas a las usuales en el transporte marítimo.

Tonelada de 1,000 kilos:

Acero o fierro y metales en general (nuevo o viejo), en planchas, barras, lingotes o sunchos; Adoquines de madera o piedra, alambre liso o de púas; Cadenas; Cañería de metal, cemento o greda; Carbón o Coke a granel; Despuntes o recortes de hoja lata; Duelas; Durmientes; Guano a granel; Herraduras; Ladrillos a fuego, cocidos o de cemento; Leña a granel; Lumas; Lumillas; Maderas extranjeras o del país; Minerales granel; Maquinarias en general; Mármol en bruto o trabajado; Materiales o productos de cantera; Sal en piedra; Tejas; Tofo a granel; Trapos viejos; Yeso a granel; Pasto aprensado.

NOTA.—La madera se calculará por tonelada de 500 pies cuadrados.

INFORMACIONES CABLEGRAFICAS

DE NUESTROS CORRESPONSALES ESPECIALES, VIAS EASTERN Y ALL AMERICA CABLES, INC., DE "THE UNITED PRESS" Y

AYER FALLECIO EN SU RESIDENCIA DE DUBLIN EL PRESIDENTE DEL DAIL EIREANN, MR. ARTHUR GRIFFITH

EL CANCILLER PERUANO SEÑOR SALOMON INFORMA AL SENADO DE SU PAIS, CONSTITUIDO EN SESION SECRETA, SOBRE LAS CONFERENCIAS CHILENO-PERUANAS DE WASHINGTON

Se anuncia que no se producirá la ruptura de la Conferencia de Londres

Las activas gestiones para solucionar la huelga ferroviaria en Estados Unidos no han dado todavía resultados

GRAN BRETAÑA

Mr. LLOYD GEORGE PARTE AL CAMPO

LONDRES, 12. — Mr. Lloyd George se ha dirigido al campo para pasar las vacaciones de fin de semana.—(Havas).

90 MIL LIBRAS ESTERLINAS POR LA PUBLICACION DE LAS MEMORIAS DE LLOYD GEORGE

LONDRES, 12. — Los editores Cassell y Cía. compraron en 90,000 libras esterlinas los derechos para publicar en América y en el Imperio británico las memorias de Lloyd George.—(Havas.)

LA SALUD DE LORD NORTHCLIFFE

LONDRES 12.—El último boletín informa que la salud de Lord Northcliffe se mantiene en estado grave, aunque aparentemente se encuentra mejor.

Anoche pudo dormir algo, y se le dieron algunos alimentos consistentes en huevo s y leche.—(U. P.)

MY LORD
Cigarrillos
CON TABACO MARYLAND

IRLANDA

INCURSION DE INSURGENTES A UNA OFICINA POSTAL

DUBLIN, 12. — Los insurgentes intentaron una incursión a la Oficina de Correos de Arson, a las nueve y media de la noche, como parte de su campaña para aislar telegráficamente a Irlanda del resto del mundo.

Veinte hombres armados se introdujeron a las diez y media de la noche en el recinto telegráfico y esparcieron gasolina, provocando el incendio, que fué dominado por los bomberos. Las comunicaciones con Londres se reanudaron a los treinta y cinco minutos de hoy.—(U. P.).

SE CONFIRMA EL FALLECIMIENTO DE Mr. GRIFFITH, PRESIDENTE DEL DAIL EIREANN

LONDRES, 12. — El Ministerio de Colonias confirma la noticia del fallecimiento de Mr. Griffith, presidente del Dail Eireann. El fallecimiento ocurrió después de una rápida enfermedad al corazón.—

LA MUERTE DE GRIFFITH

DUBLIN, 12. — La muerte de Griffith se atribuye al exceso de trabajo que tuvo que soportar debido a los últimos acontecimientos. Los teatros permanecerán cerrados hasta el Martes, en señal de duelo.—(Havas.)

CONDOLENCIA DE Mr. LLOYD GEORGE POR LA MUERTE DE Mr. GRIFFITH

LONDRES 12.— Lloyd George envió a Mr. Collins un mensaje de condolencia por el fallecimiento de Mr. Griffith, Presidente del Dail Eireann, cuya muerte se produjo en su residencia de Dublin, a consecuencia de un ataque al corazón.

Mr. Lloyd George le expresa en su telegrama la admiración que le merecieron siempre el patriotismo, la habilidad y la valentía de Mr. Griffith, agregando que las condiciones de su carácter, impresionaron en forma favorable a los Ministros británicos.

Mr. Lloyd George añade que el fallecimiento de Mr. Griffith importa una gran pérdida para Irlanda. El Primer Ministro envió también un mensaje de condolencia a la viuda del extinto.—(U. P.)

Mr. GRIFFITH HABRIA FALLECIDO

LONDRES, 12. — "The Evening News" anuncia que falleció Mr. Griffith a consecuencias de un ataque al corazón.—(U. P.)

En la conferencia interaliada de Londres

SE ESPERA LLEGAR A UN ACUERDO EN ESTA SEMANA

LONDRES, 12.—Los miembros de la Conferencia proyectan terminar la semana tratando de llegar a un acuerdo antes del Martes, fecha en que vencen los pagos que debe efectuar Alemania.

Estas conversaciones tienen un carácter pesimista, porque los acuerdos de menor importancia que se han alcanzado no son satisfactorios, a menos que se llegue a un acuerdo que solucione en forma definitiva los puntos de mayor importancia. Se cree que los franceses han abandonado, virtualmente, el plan de establecer una barrera aduanera en el Ruhr, que no es posible hacer efectiva sin la ayuda de los aliados, pero reservándose el derecho de que para cualquier evento puedan decidir una actuación aislada.—(U. P.)

LA PROPOSICION BRITANICA DE UN EMPRESTITO INTERNACIONAL, GARANTIDO CON EL 26% DE LAS EXPORTACIONES, ES RECHAZADA

LA CONFERENCIA HABRIA LLEGADO A UNA SITUACION SIN SALIDA

LONDRES, 12.— A pesar de los serios esfuerzos de los franceses para llegar a un acuerdo, la reunión del Comité Financiero terminó sin que los delegados británicos hicieran concesión alguna en favor de la tesis francesa.

La Conferencia ha llegado a una situación sin salida.

El Ministro de Finanzas y los peritos aliados, después de largas horas de discusión, están en desacuerdo respecto a las garantías que se debe exigir a Alemania, especialmente respecto al control de las minas y bosques y al programa de la moratoria.

Inglaterra opina que la moratoria debe ser acordada a Alemania no solamente respecto a los pagos que debe efectuar en 1922, sino también a los que debe hacer hasta 1924. La Comisión de Reparaciones debería exigir al Reich solamente el pago en efectivo correspondiente al valor del 26 por ciento de las exportaciones; esta suma debería servir para garantizar el empréstito, cuya mayor parte sería consagrada a las reparaciones.

Los belgas se muestran favorables a la moratoria hasta 1924; los italianos hasta 1923 y los franceses hasta 1922.

Los representantes de las tres potencias están unánimemente de acuerdo en rechazar la proposición británica que preconiza la emisión de un empréstito internacional, garantizado con el 26 por ci nto de las exportaciones sin que se solucione simultáneamente la cuestión de las deudas interaliadas, lo que traería como consecuencia acordar a Alemania una reducción en las deudas de las reparaciones, mientras que los aliados no se beneficiarían con ninguna medida análoga.

Por otra parte, la emisión del empréstito, en tales condiciones acarrearía el peligro de llegar a resultados insuficientes y de comprometer en el porvenir el único medio de movilización práctica de la deuda alemana.

Finalmente las divergencias se acentuaron aún más respecto a las garantías.

M. Poincaré reclamó como condición de la moratoria propuesta en el proyecto inglés, se fijara un límite a la falta de entrega de carbón y maderas.

Los franceses quisieron dar a esta garantía el carácter de garantía inmediata, ya que Alemania no ha dado jamás cumplimiento a las entregas, excepto en una oportunidad, después de la Conferencia de Spa y bajo la amenaza militar.—(Havas).

LA PRENSA INSISTE EN QUE SE DEBE CONSERVAR LA ENTENTE CON FRANCIA

LONDRES, 12. — La prensa en general insiste en la necesidad de conservar la entente con Francia.

"The Daily Telegraph" dice que si Inglaterra hiciera concesiones recíprocas, se llegaría a un acuerdo.—(Havas).

M. POINCARE ESTARIA DISPUESTO A DISCUTIR LAS CONTRAPROPOSICIONES DE LLOYD GEORGE

LONDRES, 12. — Se ha informado que en la sesión del Gabinete británico, convocado para considerar las contrapropuestas de Mr. Lloyd George, el Premier ha anunciado que M. Poincaré estaría dispuesto a discutir algunas medidas de concordia que se le han propuesto. No se espera una solución demasiado pronto.—(U. P.)

PARECE EVITADA LA RUPTURA DE LA CONFERENCIA

LONDRES 12.—Existen indicaciones de que la Conferencia ya no se interrumpirá.

El Gabinete se reunió y discutió durante hora y media las divergencias aliadas, en cuanto se refieren a los asuntos alemanes. Los Premiers esperan reanudar sus conversaciones el Lunes.—(U. P.)

LLOYD GEORGE NO HA PROPUESTO SOMETER A LA SOCIEDAD DE LAS NACIONES EL LITIGIO SOBRE LA MORATORIA

LONDRES 12.—Se confirma que es inexacto que Lloyd George propusiera someter a la Sociedad de las Naciones, el litigio sobre la moratoria. En realidad, Lloyd George, se limitó a indicar incidentalmente, que podría encargarse a la Sociedad de las Naciones, precisara el alcance de las condiciones en que debe darse cumplimiento al artículo del Tratado de Versailles sobre el privilegio de disponer de todos los bienes y recursos del Reich.—(Havas).

COMENTARIOS DE LA PRENSA INGLESA

LONDRES, 12. — "The Daily Express" dice que si Alemania se diera cuenta cabal de que si no cumple sus obligaciones los aliados estarán unidos para tomar las medidas coercitivas necesarias, entonces mostraría mejor voluntad para cumplirlas.

"The Westminster Gazette" preconiza la moratoria a Alemania y que ella se conceda hasta una nueva reunión de los aliados, en la que se trate a fondo la cuestión de las reparaciones y el pago de las deudas interalladas.

"The Daily Telegraph" comentando el acta de concesiones de M. Poincaré, relativas al cordón aduanero, encarado para la región rhenana y al Rhur, desea que los representantes británicos insistan menos en la principal objeción relativa a las medidas aplicables a las minas y a los bosques.—(Havas.)

M. POINCARE NO HA ABANDONADO NINGUN PUNTO DE SU PROGRAMA

PARIS, 12. — Semi-oficialmente se declara que, a pesar de los rumores contrarios, M. Poincaré no ha abandonado ningún punto de su programa, sosteniendo que no debe conderse ninguna moratoria a Alemania, salvo el caso de que dé garantías efectivas.

M. Poincaré considera insuficientes las contraproposiciones de Lloyd George.—(U. P.)

LOS MINISTROS DE FRANCIA, ITALIA Y BELGA SE REUNIRAN HOY

LONDRES, 12. — Los Ministros francés, italiano y belga conferenciarán mañana y examinarán la situación creada por el resultado negativo del trabajo de los peritos. Se pondrán de acuerdo sobre la actitud que debe adoptarse frente al pedido de moratoria hecho por Alemania y al cual la Comisión de Representantes debe responder el 15 del presente.—(Havas).

LOS MINISTROS DE FINANZAS DISCUTEN EL CONTROL DE LAS MINAS Y DE LOS BOSQUES

LONDRES, 12.— Los Ministros de Finanzas aliados y los peritos se reunieron nuevamente en casa de Mr. Horne. La mayor parte de la discusión se concretó nuevamente al control de las minas y de los bosques.

Los peritos franceses piden se disponga inmediatamente de las entradas de dichas minas y bosques, sin esperar contestación a un nuevo incumplimiento de Alemania, ya que el Reich no ha entregado las cantidades de carbón y madera a que estaba obligado. Reclaman igualmente el derecho de proceder a la expropiación de las minas y bosques en caso de un nuevo incumplimiento de parte de Alemania a sus diversas obligaciones.

La reunión terminó sin llegarse a ningún acuerdo. En los diversos círculos de la Conferencia se manifiesta una impresión claramente pesimista. (Havas).

LAS TROPAS NACIONALES RECUPERAN LA OFICINA DE CORREOS

DUBLIN, 12. — Las tropas nacionales recuperaron la oficina de Correos. Las irregulares saquearon Johannesburg. Dos leaders republicanos fueron condenados a muerte.—(Havas.)

ALEMANIA

PUBLICACION DEL ACUERDO CON BAVIERA

BERLIN, 12. — Se ha publicado el texto del acuerdo entre Baviera y el Reich referente a las leyes de defensa de la República. El Reich se compromete a respetar los derechos especiales de soberanía de Baviera.—(Havas).

DECLARACION DE LOS ASESINOS DE HERR SCHEIDEMANN

BERLIN, 12. — Los autores del atentado de asesinato de Herr Scheidemann han declarado que procedieron por su propia cuenta.—(U. P.).

PROXIMA LLEGADA DE UN DOCTOR CHILENO

BERLIN, 12. — El periódico comercial "Eder Konfe Konfectioner" anuncia que el médico chileno señor Enrique Mann vendrá a ésta a fin de estudiar la industrial textil.—(U. P.).

PARA SUSTITUIR EL PLATINO

BERLIN, 12. — Se anuncia que se han inventado procedimientos a fin de reemplazar el platino.—(U. P.)

DETENCION DE UN COMPLICE DEL ASESINATO DE RATHENAU

BERLIN, 12. — Comunican de Francfort que ha sido detenido von Salomón, acusado de complicidad en el asesinato de von Rathenau.—(Havas.)

LA CELEBRACION DE LA FIESTA NACIONAL

LONDRES, 12. — "The Times" ha recibido un despacho de Berlín que dice que la fiesta nacional se celebró con escaso entusiasmo.—(Havas.)

MANIFESTACION EN HOMENAJE A LA REPUBLICA

BERLIN, 12. — Las organizaciones republicanas organizan una manifestación en Leipzig con motivo del aniversario de la Constitución republicana.

El Ministro del Interior hizo uso de la palabra ante una gran muchedumbre, la cual aclamó a la República, cantando la Internacional.—(Havas.)

Mundial Hotel
SANTIAGO
Moneda esq. Bandera
DIRECCION TELEGRAFICA
LUKSIC
7-A.

LA INVERSION DE CAPITALES NORTEAMERICANOS EN RUSIA

Declaraciones de Mr. Wotler C. Teagle, Presidente de la Standart Oil Co.

NUEVA YORK, 12.— Mr. Walter C. Teagle, presidente de la Standart Oil Co., de Nueva Jersey, al declarar que acertadamente no se pueden hacer futuras inversiones para una próxima explotación de los pozos de petróleo en Rusia, hasta que las condiciones no sean expuestas por Gran Bretaña, por intermedio del Departamento de Estado, ha agregado: "En la actualidad es perfectamente posible que la actitud del Gobierno ruso cambie. Rusia ha hecho comprender claramente el inevitable carácter de las consideraciones económicas que deben preceder a cualquiera otra acción de cooperación."

"El Gobierno de los Soviets ha comprendido que gran parte de la propiedad nacionalizada no es productiva, y, por consiguiente, que nada se ha ganado con las expropiaciones, de tal modo que gran parte de las sumas que anteriormente el Gobierno ruso recibió de los pozos de petróleo de Bakú, como concesiones, están hoy día sometidas a la reconstrucción de tales campos."

M. Teagle, de regreso de Londres, en donde asistió a la Conferencia celebrada por los directores de la Compañía en Europa, agregó que hasta que el Gobierno ruso restaure la propiedad privada y de una compensación completa por las propiedades nacionalizadas, no se podrán invertir capitales para la explotación de los pozos de petróleos de Rusia. En seguida negó las informaciones relacionadas con una indicación para asistir a una Conferencia en que se discutirían los intereses rusos, y que se celebraría en La Haya. Quitó todo valor a las recientes declaraciones que hacían aparecer a la International Burnsdall Co. como tratando de negociar con el Soviet a fin de obtener los derechos exclusivos en los pozos de petróleo de Bakú, e insistió en que no se podría concebir "que cualquier interés norteamericano fuera arriesgado en Rusia, hasta que las condiciones fueran expuestas por el Departamento de Estado y debidamente satisfechas por Gran Bretaña."— (U. P)

LA EXPULSION DE 500 ALEMANES DE ALSACIA Y LOREN

Debido a estas medidas, aumenta en Alema el sentimiento anti-francés

BERLIN, 12. — La Bolsa se resiente de gran inseguridad debido a la incertidumbre por el resultado de las Conferencias de Londres.

A fines de la semana se produjo una reacción optimista, debido a que circularon informes de que Alemania obtendría una moratoria hasta fines de año.

Los peritos no creen que la tal moratoria mejore el cambio, sino es acompañada por la perspectiva de futuras reducciones en el pago de las reparaciones.

La expulsión de 500 alemanes de Alsacia y Lorena, aumenta el sentimiento anti-francés. Se anuncia que, debido a esto, el Gobierno, en la próxima semana, presentará una protesta ante el mundo, en contra de estas expulsiones.

La prensa, unánimemente, condena la actitud de los franceses. El "Berliner Zeitung am Mittag" que siempre se ha mostrado partidario y amigo de Francia, dice que los franceses toman como pretexto las cancelaciones que debe efectuar Alemania, a fin de que los alemanes abandonen la Alsacia y la Lorena, y agrega que eso no lo conseguirán. Este diario califica este hecho como un acto de completa locura.

Por su parte, el público condena la actitud de los franceses y agrega que tal acción contribuye a desesperar al pueblo alemán y a apoderarse de la región del Rhur. — KARL DE GROOT —(U. P.)

Para sustituir la mala POR LA BUENA LUZ
sin aumentar el cousumo de corriente
Use únicamente lamparillas
"PHILIPS"
que dan mejor luz, duran y economizan más y cuestan lo mismo que otros lamparillas.
En venta en todos los Almacenes eléctricos o donde sus importadores Departamento de Electricidad de
MORRISON & Co.
AHUMADA 65-77 — SANTIAGO
Sub-Agentes Raab, Rochette, Rocca y Cía.
ESTADO 235

PORTO VENCEDOR - Depositario: ALFREDO BLANCHARD CALLE LA BOLSA 33

REJISTRADA
Cajas de fondos "Bash"
MAQUINAS DE ESCRIBIR "MERCEDES"
Muebles en general CON GRANDES FACILIDADES DE PAGO.
ENTREGA INMEDIATA.
Depósito:
Bandera 110

TE - a $ 6.00, $ 7.00, $ 8.00, $ 9.00, $ 12.00 - TE
ALFREDO BLANCHARD. - CALLE LA BOLSA 33

CIGARRILLOS
CAPSTAN
$ 1.80
BRITISH - AMERICAN TOBACCO Co. (Chile Lda.)

FONOLAS PATHE
PARIS
Hemos recibido un hermoso e interesante surtido de FONOLAS PATHE que liquidaremos a los precios más bajos de plaza.
Su motor francés, completamente garantido y la suntuosa y esmerada construcción de nuestros modelos, únicos en su estilo, nos dan una preferencia bien marcada sobre todas las máquinas parlantes conocidas.
Los grandes artistas que cantan para la máquina Pathé se enorgullecen de la reproducción exacta de nuestros discos, impresos para aguja Pathé de zafiro, que garantizamos para un uso constante de DIEZ AÑOS.
Hemos recibido las últimas novedades en piezas de baile, canto, óperas, solos, etc., etc.
Inmensa variedad de discos a precios de regalo.
La máquina más conveniente para bailar. Grandes facilidades de pago.
Liquidamos Fonolas desde $ 300 m/cte.
Solicite Catálogos gratis
UNICOS AGENTES:
SIMON Hnos.
BANDERA ESQUINA SANTO DOMINGO
CASILLA 29 — SANTIAGO

Westminster
$ 2.80 LA CAJETILLA

GRAFICAS DEL EXTERIOR

AGENCIA HAVAS. — LOS ORIGINALES DE TODOS LOS CABLEGRAMAS QUE SE INSERTAN EN ESTA SECCION ESTAN A DISPOSICION DEL PUBLICO EN ESTA IMPRENTA

FRANCIA

EL PROBABLE SUCESOR DEL SEÑOR ALVEAR EN LA LEGACION ARGENTINA EN PARIS

PARIS, 12. — Se dice que el Ministro de Argentina en Viena, señor Pérez, reemplazará a don Marcelo de Alvear en la Legación argentina en París.—(U. P.)

BELGICA

EL PRESIDENTE ALVEAR REGRESA A PARIS

BRUSELAS, 12. — El Presidente electo de la República Argentina, señor Alvear, se dirigió a París hoy, a las 11 1|2 de la noche. El Rey y el Heredero del trono concurrieron a la estación a despedirlo.—(U. P.)

HOLANDA

NUEVO ORGANISMO CREADO POR LA CORTE INTERNACIONAL DE JUSTICIA DE LA HAYA

GINEBRA 12.—La Corte Internacional de Justicia de La Haya, resolvió organizar para el 27 de Febrero de 1923 una Oficina Internacional del Trabajo, que entendería en las cuestiones agrícolas. —(Havas).

SUIZA

LOS AERONAUTAS AMERICANOS REGRESAN

GINEBRA 12.—Los aeronautas americanos, mayor Westover y teniente Bond, han regresado y declaran que aterrizaron en Eugodaw, en donde la gendarmería húngara los detuvo durante tres horas por sospechosos. El aeronauta italiano, capitán Guglielmetti y el mayor Grassi, informan que traspusieron el territorio bávaro en medio de una violenta tempestad y que los tiradores de esta nacionalidad dispararon en contra del globo, el que espacó milagrosamente. —(U. P.)

RUSIA

PROTESTA ENTABLADA POR EL PARTIDO OBRERO BELGA

BRUSELAS, 12. — El partido obrero protestó ante el Gobierno de Moscou por la condena de los socialistas revolucionarios, reclamando su libertad inmediata.—(Havas).

LLEGADA DE UN REPRESENTANTE DEL SOVIET

PEKIN 12.—Llegó el representante del Soviet, señor Joffe, quien viene a negociar un tratado de comercio con la República china.—(Havas).

ESPAÑA

EL SEÑOR ANIDO RETIRA SU DIMISION

MADRID, 12. — El señor Anido, en vista de la manifestación popular que lo aclamó ayer en Barcelona y atendiendo a las peticiones del Gobierno, ha retirado su dimisión.—(Havas).

EL PREMIER IRA A MARRUECOS

MADRID, 12. — El Presidente del Consejo ha anunciado que en Setiembre irá a Marruecos para conferenciar con el Alto Comisario, General Burguette. Este le ha enviado un proyecto sobre la rápida implantación del protectorado.—(Havas).

POSIBLE HUELGA DE METALURGICOS

BILBAO, 12. — Se teme que los obreros metalúrgicos se declaren nuevamente en huelga, debido a que las empresas quieren rebajarles las primas por trabajo extraordinario.—(Havas).

MARRUECOS

COMUNICADO OFICIAL SOBRE LAS OPERACIONES

MADRID, 12. — Se anuncia oficialmente que en la zona de Larache los moros atacaron la posición de Aguada, matando a cinco españoles e hiriendo a otros tantos.

En la zona de Melilla los moros emboscaron a un destacamento de la policía indígena, matando a dos. Los moros fueron repelidos.

Los aviadores bombardearon eficazmente el territorio de Alhucemas.—(U. P.)

EL RAISULI PROHIBE A SUS PARTIDARIOS AGREDIR A LAS TROPAS ESPAÑOLAS

MADRID, 12. — El Gobierno ha recibido noticias de que el Raisuli ha ordenado a sus partidarios que cesen en absoluto de agredir a las tropas españolas.—(Havas.)

ITALIA

EL CONCURSO DE HIDROAVIONES POR LA COPA TIRRENO

NAPOLES, 12. — En el concurso de hidroaviones por la Copa Tirreno tuvieron éxito Zinmermann y Eichler, en la prueba de navegabilidad; pero fracasaron en el mínimum de la velocidad.

Ambos deberán realizar nuevamente esta última prueba.—(Havas).

GRAN INCENDIO EN LIORNA

LIORNA, 12. — Anoche estalló un gran incendio en la estación marítima, quemándose varios vagones que contenían tanques de bencina. Resultaron cinco heridos, de los cuales dos se encuentran en estado grave.—(Havas).

LAS GESTIONES PARA SOLUCIONAR LA HUELGA FERROVIARIA

EN ESTADOS UNIDOS

Medidas adoptadas por el procurador general.— Las conferencias habidas en la Casa Blanca no han dado resultados.

WASHINGTON, 12.—Esta noche el Gobierno federal ha dado algunos pasos para evitar la amenazadora paralización completa del tráfico ferroviario trascontinental.

Mientras el Presidente Harding, durante todo el día, celebró conferencias que no tuvieron éxito, para tratar de hallar una solución al problema, el Procurador General, Mr. Daugherty, ordenó a los procuradores norteamericanos de distritos, perseguir a los que detienen los trenes, si se llega a adquirir la menor prueba de la existencia de una conspiración para intervenir en el comercio o en las malas federales.

Las conferencias habidas hoy en la Casa Blanca han revelado que ambas facciones permanecen aun muy alejadas. Las reuniones se reanudarán mañana.

Hasta la fecha, la conferencia de los Mineros, reunida en Cleveland, ha sido infructuosa.

KOLBERT (U. P.)

ESTADOS UNIDOS

EL RAID AEREO AL BRASIL

NUEVA YORK 12.—El mayor Hinton, que pilotearà el hidroplano Sampaio Correia, declaró que se encuentra listo para iniciar el vuelo el Martes próximo.—(Havas)

LOS FERROVIARIOS RECHAZAN LAS PROPOSICIONES DE Mr. HARDING

PARA PONER FIN A LA HUELGA

WASHINGTON, 12. — Los sindicatos de empleados ferroviarios en huelga dieron su respuesta al Presidente Harding, en la que rechazan completamente sus proposiciones y declaran que la huelga terminará sólo si todos los huelguistas son reintegrados en sus respectivos puestos, con en mantenimiento del derecho de antiguedad que anteriormente había sido adquirido.—(Havas).

LA POLITICA DE ESTADOS UNIDOS HACIA EUROPA

NUEVA YORK, 12. — Herr Otto Kahn, que regresa en el "Mauritania", después de tres meses de viaje por Europa, sugiere tres vías por medio de las cuales se puede ejercer la política de Estados Unidos hacia Europa:

1.o Que los Estados Unidos se hagan representar oficialmente en la Comisión de Reparaciones;

2.o Contacto extraoficial con la Liga de las Naciones y sus Comisiones sin que estén representados en forma tangible en la Liga misma; y

3.o Manifiesta la necesidad de que los Estados Unidos encaren "la situación en una forma que abarque una gran perspectiva".

Dice Herr Kahn, que los deudores aliados han empezado a pesar sobre la conveniencia de un empréstito que sea ayuda directa en favor de la guerra y de las ventajas de otros empréstitos.—(U. P.)

DECLARACIONES DEL SENADOR UNDERWOOD

WASHINGTON 12.—En una carta, el senador Underwood denuncia como improcedente la constitución de una comisión para conocer de las reclamaciones norteamericanas contra Alemania, relacionadas con la guerra. Declara que tal solución es necesariamente parte del tratado y necesita por lo tanto la información del acuerdo del Senado.

El senador Cumming anuncia que se proseguirán las informaciones con respecto al proyecto de ley "Underwood" que crea la comisión que entenderá de los reclamos contra Alemania.—(U. P.)

LA HUELGA FERROVIARIA Y LOS PRODUCTORES DE FRUTAS DE SAN FRANCISCO

WASHINGTON 12.—Los operarios de la maestranza se demuestran inclinados a rechazar las proposiciones de Harding.

Los productores de frutas de San Francisco se ven amenazados por grandes perjuicios a causa de la huelga. A menos que la paralización parcial del Ferrocarril del Sud-Pacífico por Santa Fe sea terminada, se perderán alrededor de cincuenta millones, valor de las frutas destinadas al Este.—(U. P.)

HACIA EL FIN DE LA HUELGA MINERA

CLEVELAND (Ohio), 12. — El desacuerdo entre los representantes de las minas retarda temporalmente la reanudación normal del trabajo.

La Comisión Mixta ha sido encargada de fijar la escala de los salarios.—(Havas).

SE RESTABLECE EL SERVICIO CABLEGRAFICO ENTRE MAMI Y BARBADOS

WASHINGTON, 12. — El Departamento de Estado ha autorizado a la Western Union a restablecer el servicio cablegráfico entre Mami y Barbados, lo que aliviaría la congestión de otras líneas del Atlántico.—(U. P.)

LA ACTUACION DE MR. HARDING EN LA HUELGA FERROVIARIA

WASHINGTON 12.—Mr. Harding abandonó temporalmente el proyecto de pedir al Poder Legislativo que tome medidas relativas a la huelga de los ferrocarriles, a raíz de la aceptación condicional de los directores de ferrocarriles de sus proposiciones de arreglo.—(Havas).

GESTIONES PARA SOLUCIONAR LA HUELGA FERROVIARIA

WASHINGTON 12.— Según los leaders de los sindicatos huelguistas, Mr. Harding proyectaría convocar a una conferencia de directores de las empresas ferroviarios y delegados de los huelguistas.—(Havas).

MEXICO

DETENCION DE UN AVIADOR CONTRABANDISTA

MEXICO 12.—El Ministro De la Huerta ha anunciado que el aviador americano Mr. Irving Davis fué detenido en esta ciudad y apresado cuando trataba de trasponer la frontera de Laredo llevando doce cajones con licor.—(U. P.)

ARGENTINA

LA SELECCION DE BOXEADORES AFICIONADOS

BUENOS AIRES, 12.— En el ring del Club Universitario se realizaron los matchs finales de selección de aficionados de box, para la Olimpíada de Río Janeiro. En la primera pelea, entre Rodríguez Jurado y Tihista, de la categoría de peso pesado, el primero evidenció una notable superioridad sobre su contendor.

En el encuentro entre los campeones de peso pluma, Pavlovsku y Copello, este último, al tercer round puso knok out al primero. —(Especial).

DESAFIO A TODOS LOS BOXEADORES SURAMERICANOS

BUENOS AIRES, 12.— El negro Boykin, entrenador de Firpo, ha lanzado un desafío a todos los boxeadores suramericanos de su peso. El match se realizaría en las condiciones que se quisieran estipular.—(Especial).

EL RESURGIMIENTO DE CHINA

La labor del Parlamento.— Es preciso dejar que ese país rija sólo sus propios destinos.— Declaraciones de Mr. John Rockfeller, junior.

NUEVA YORK, 12.—Los despachos que se reciben de Pekín demuestran que la situación se estabiliza rápidamente en China, donde el Parlamento ha iniciado la discusión de la Constitución establecida de acuerdo con normas sobre las cuales están en completa armonía los militares norteamericanos y los leaders del Gabinete chino.

Al solicitársele explicara el significado de los cambios habidos últimamente, Mr. John Rockfeller, junior, que acaba de regresar de China, manifestó al representantes de la "United Press":

"China tiene ahora una oportunidad para transformarse en una nación unificada y la mejor ayuda que pueden suministrarle los Estados Unidos y demás países es permanecer a la expectativa, sin intervenir. Tengo enormes esperanzas respecto de China que ofrece un amplio campo para los negocios legítimos de expansión, pero los negociantes americanos deben presentarse a China ofreciendo una base equitativa y sin solicitar concesiones impropias.

"China posee los germes que constituyen un Estado; las decididas normas de su tradición y una larga experiencia pero es preciso dejarla sola y darle una oportunidad para regir sus propios destinos. El mundo no puede esperar que exista una China fuerte y viril si continuamente interviene y si las potencias más fuertes solicitan concesiones embarasosas. Las naciones, lo mismo que los individuos, solo pueden salvarse por sus propios esfuerzos".

FRANK W. GETTY (U. P.)

EL VUELO AL BRASIL DEL AVIADOR NORTEAMERICANO HINTON MARTINS

Este importante raid aéreo se iniciará el Martes.— Lo que dice "The Sun" sobre esta prueba.

NUEVA YORK, 12.—Con el título "Un vuelo que hará época", "The Sun", editorialmente, dice que el vuelo que el aviador Hinton Martins hará al Brasil y que está fijado para el Martes 15, será la iniciación de un tránsito aéreo regular entre Norte y Sur América.

El editorial continúa "Si los pilotos llegan a su destino sin contratiempo, establecerán un nuevo récord de vuelo a larga distancia y quedarán demostradas nuevas posibilidades en cuanto a la acción de los aereoplanos".

En el artículo, al hacerse notar que la ruta por recorrer, será de cerca de ocho mil quinientas millas por sobre tierra y océano, agrega "es de esperar que el vuelo de Sampaio Correia sea el precursor de una travesía regular entre los dos vastos continentes del nuevo mundo. El Ferrocarril panamericano, cuya terminación contribuirá a hacer que ambos continentes, el del Sur y el del Norte, se acerquen, recibirá con ésto un nuevo complemento, pero la terminación definitiva pertenece a un futuro distante.

¿Quién sabe si ésto constituirá una anticipación de los trenes expresos que correrán entre Nueva York y Buenos Aires, y que éstos aereoplanos contribuirán a hacer posible un viaje inter-continental con regularidad y seguridad?

Buen viaje a Hinton Martins.

JOSEPHS JONES. (U. P.)

SALITRE

EL MEJOR ABONO DEL MUNDO

CON POCO COSTO SE OBTIENE BUEN RENDIMIENTO Y CON ESTO MUY BUENAS UTILIDADES.

Apurarse en hacer pedidos, pues estamos estrictamente en la época más oportuna para su aplicación.

Ofrecemos para entrega inmediata a los siguientes precios:

EN VALPARAISO:

Salitre de 95 o|o, por carros completos, a ..... $ 14.50 m|c. neto el quintal.
Salitre de 95 o|o, por menor cantidad, a ..... $ 14.80 m|c. neto el quintal.
Salitre potásico, por carros completos, a ..... $ 18.50 m|c. neto el quintal.
Salitre potásico, por menor cantidad, a ..... $ 18.80 m|c. neto el quintal.

EN SANTIAGO:

Salitre de 95 o|o, por cualquier cantidad, a ..... $ 15.10 m|c. neto el quintal.
Salitre potásico, por cualquier cantidad, a ..... $ 19.10 m|c. neto el quintal.

WESSEL, DUVAL & Cía.

Huérfanos esquina de Morandé

AGENTES EXCLUSIVOS DE LA ASOCIACION DE PRODUCTORES DE SALITRE DE CHILE

A-14

EN BANDERA 621

encontrará Ud. un hermoso surtido en Casimires

DE

Todas clases

A precios los más bajos de plaza

BANDERA 621

LOTERIA DE MONTEVIDEO

EL 24 DEL PRESENTE

se efectuará el gran sorteo extraordinario de

300,000 pesos oro uruguayo

equivalentes a cerca de $ 2.000,000 (dos millones) de pesos chilenos.

Este sorteo es tan importante como el MILLON de NAVIDAD de la

REPUBLICA ARGENTINA

y tan es así que ha despertado un entusiasmo indescriptible.

El precio de los billetes para este interesante sorteo es el siguiente:

Billete entero: 620 pesos chilenos.
Medio billete: 315 pesos chilenos.
Décimo de billete; 65 pesos chilenos.

Los pedidos de provincias ruego hacerlos con la mayor anticipación posible, en la inteligencia de que serán despachados a vuelta de Correo.

HUMBERTO GARCIA S.

PASAJE MATTE N.o 29.—CASILLA 3834.

N|o.

DAMAJUANAS - CHUICOS
BARRILES - BOTELLAS
FRASCOS - TUBOS - COPAS

Fabricados por la Sociedad

Fábrica Nacional de Vidrios

Ofrecen a precios sin competencia

GRAHAM, ROWE & Co.

Agentes Generales

Oficina: BANDERA 275 = Casilla 88 D = Teléfono 3205

Viña Santa Rita

MORANDE 580.—TELEFONO 1651

Cuando coma mariscos, hágase servir el Vino Dulce

Sauternes de Santa Rita

EL MEJOR EN SU CLASE

ANIVERSARIO DE LA RECONQUISTA

BUENOS AIRES 12.—Se celebró con entusiasmo el aniversario de la reconquista. En la ceremonia religiosa celebrada en el templo de Santo Domingo, Monseñor Duprat pronunció una brillante oración patriótica.—(Especial).

PERU

LA CAIDA DEL CANCILLER CHILENO

LIMA, 12.— La caída del Canciller chileno, señor Barros Jarpa, ha causado enorme sensación.—(Havas).

EL SENADO SE OCUPA DEL PROTOCOLO DE WASHINGTON

LIMA, 12.— Continúa la sesión en la Cámara de Senadores con asistencia del Canciller. Se cree que se aprobará un voto de confianza al Gobierno. El público espera a las puertas de la Cámara.—(Havas).

EL CANCILLER SE PRESENTARA MAÑANA A LA CAMARA DE DIPUTADOS

LIMA, 12. —En la Cámara de Diputados se interrogará el Lunes al Canciller.—(Havas).

EL CANCILLER SALOMON EXPLICA EN EL SENADO EL DESARROLLO DE LAS CONFERENCIAS DE WASHINGTON

LIMA 12.—El Canciller Salomón concurrió al Senado, hablando dublando durante tres horas en sesiones secretas, sobre el Protocolo Porras-Aldunate, y explicando el desarrollo de las Conferencias de Washington.

Con este motivo reina intensa expectación en el público, la que ha sido defraudada en cuanto a la publicidad de las sesiones, pues, éstas se han realizado con reserva absoluta, lo que ha impedido conocer las informaciones del Canciller, por haber pedido éste que las sesiones fueran secretas.—(Havas).

EL MINISTRO DE ESPAÑA EN CHILE PARTE A VALPARAISO

LIMA 12.—Salió del Callao, en viaje a Valparaíso, el vapor "Imperial", a cuyo bordo va el Ministro de España en Chile, señor Bernardo Almeyda y señora.—(Havas).

Mueblería COLON

66 — BANDERA — 66

DORMITORIOS
COMEDORES
ESCRITORIOS
CATRES
MUEBLES DE ASIENTO
Etc.

NOVIOS. — Antes de comprar sus muebles, consulten nuestros precios.

A-14

EN EL INSTITUTO DE POLITICOS

Las causas de la guerra mundial, según un ex-secretario de Mr. Lloyd George
La cuestión social y racial en el Brasil

WOLLIAMSTOWN, 12. — Mr. Philip Kerr, secretario de Mr. Lloyd George en la Conferencia de Paz, en un discurso pronunciado ante el Instituto de Políticos, analizó las causas de la guerra, considerándose muy significativo que, en sus palabras, se abstuviera de toda censura personal.

Lo que finalmente arrojó a Europa a la larga guerra, — dijo,— fué la situación militar, pues cuando Austria-Hungría movilizó, el Estado Mayor ruso se vió obligado a dictar las mismas disposiciones a fin de no encontrarse, en un momento dado, en situación desventajosa. Alemania hizo entonces otro tanto, porque todo el plan del Estado Mayor alemán dependía de la capacidad de su Ejército para movilizarse antes que el francés para destruir á este último, antes que los rusos estuvieran en situación de actuar. De allí los presurosos telegramas del Kaiser al Czar, implorando que ordenara se anulara la orden de movilización, porque se daba cuenta de que luego sería demasiado tarde, pues los acontecimientos marchaban a toda prisa."

"Pero, agregó, ¿puede hacerse responsable al Kaiser o a cualquier alemán o austriaco de la guerra? No. Nada he oído o leído que pruebe que haya una persona responsable de haber deliberadamente puesto el fuego a la pólvora."

El discurso del doctor Oliveira Lima versó sobre la cuestión social y racial del Brasil. El orador hizo notar que ya no se importaba negros y que la población blanca aumenta constantemente. Agregó que, a pesar de que no había mezcla, las razas no estaban descontentas en el Brasil.—(U. P.)

"OPINIONES CHILENAS"

EDITORIAL DE "LA REPUBLICA" DE LA PAZ

"La eternización del despojo costanero de Bolivia es un grave peligro para Chile"

LA PAZ, 12. — Bajo el título "Opiniones chilenas", "La República" dice:

"El aniversario de nuestra independencia nacional ha dado motivo para que los principales diarios santiguinos, junto con sus corteses congratulaciones para Bolivia, expresen conceptos reveladores, respecto de la cuestión del Pacífico.

"Lo interesante en tales declaraciones de prensa estriba en el reconocimiento hecho por Chile de que la causa boliviana es justa, contrastando estas declaraciones con otras anteriores en las que se nos negaba todo derecho para exigir reparaciones, de los daños sufridos como consecuencia de la campaña del 79.

"Chile, esta vez, comienza a ver claro, y nota que la situación de Bolivia no puede eternizarse, sin convertirse en un serio peligro para la nación causante de la mutilación territorial sufrida por nuestro país. Se da cuenta de que Bolivia, debido a su extensión territorial, y a sus riquezas nautrales, está llamada a crecer grandemente, hasta poder constituirse en una potencia de primer orden dentro del actual concierto continental.

"En estas condiciones, resulta insensato para Chile mantener una situación preñada de peligros para el futuro. De aquí que sus pensadores, y algunos intelectuales de mayor visión patriótica, procuren indicar a sus conciudadanos mejores caminos que los seguidos hasta ahora para la solución de los problemas internacionales.

"Se expresa hoy en Chile que Bolivia tiene derecho a volver al Pacífico. Esto es lo que antes no se ha querido comprender, y es por culpa de esta política chilena, cerrada a todo avenimiento razonable con nuestro país, que hemos debido nosotros tocar las puertas de todas las asambleas y tribunales internacionales para exponer nuestras demandas".

El editorial en cuestión, continúa refiriéndose a la opinión mundial acerca del enclaustramiento de Bolivia, y concluye así:

"Para Bolivia sería grato llegar a un avenimiento con Chile, siempre que se descubriese en la política internacional de ese país, un fondo de sinceridad para abordar los estudios de dichos problemas, pero, desgraciadamente, por ahora, sólo se trata en Chile de manifestaciones embrionarias de una política que tiene que llegar con el correr de los tiempos, cuando en el país vecino se reconozca al fin esta verdad: "La eternización del despojo costanero de Bolivia es un grave peligro para Chile".—(Havas).

Es Inútil

Es inútil dice la mayoría de los que quieren vestir bien. Hemos visitado muchas sastrerías más; siempre hemos salido desilusionados.

Fuimos donde

M. Toledo

Estado 29

y salimos encantados.

Respuestas a nuestros lectores

Nautilus, Santiago.—He visto que contesta usted con mucho acierto a las preguntas que se le dirigen. Sírvase responderme a las siguientes:
1. ¿No han podido todavía los filólogos determinar el origen del idioma vascuence?
2. ¿Cuál es el idioma hablado por mayor número de habitantes en el mundo? Yo entiendo que es el inglés. Si es así, ¿cuál ocupa el segundo lugar y cuál el tercero?
3. Y por último. ¿Cuántos idiomas y dialectos se hablan actualmente en todo el mundo?

—1. Algunos autores han pretendido ver en el vascuence o éuscaro, por sus analogías con el túnico o cartaginés, un idioma de la rama semítica; pero trabajos más recientes parecen dar la razón a los que sostienen que debe clasificársele en el grupo de las lenguas aglutinantes, como el turco y el magiar, con los cuales ofrece notables afinidades gramaticales.

2. El idioma más hablado: el chino, (370 millones); en seguida viene el inglés con 130 millones, el ruso con 100 millones, el alemán con 80 millones, el español con 55 millones y finalmente el francés, hablado sólo por 50 millones de individuos.

—3. No es fácil indicar el número exacto, pero se puede afirmar, sin temor de caer en exageraciones, que no bajan de dos mil los idiomas y de 5 mil los dialectos que actualmente se hablan en el Universo.

Empleado Público, Santiago. —Le agradecería infinito se sirviera decirme, para resolver una apuesta, la diferencia exacta que hay entre radiotelegrafía y radiotelefonía; y si el mismo aparato trasmisor y receptor sirve para una y otra cosa.

—La misma que existe entre telégrafo y teléfono. Los caracteres trasmitidos por telégrafo, se reproducen algunas veces gracias al movimiento de una aguja en una esfera (Breguet); otras se imprimen en forma de puntos y rayas, diversamente combinados en una tira de papel (Morse) y en ciertos casos se imprime automáticamente el telegramas (Hughes). Si hubiéramos de atenernos a la etimología de la palabra, podríamos definir la telegrafía diciendo que es el arte de escribir a distancia (del griego, tele, lejos y graphein: escribir). La telefonía, por el contrario, trasmite no signos gráficos, a los cuales se ha dado de antemano un valor convencional, sino la palabra misma o cualquier otro sonido.

En consecuencia, el radio-telégrafo trasmite signos gráficos de una significación convencional; en tanto que el radio-teléfono, trasmite directamente conversaciones, sonidos o palabras.

Cristian, Santiago.— En las argollas de casamiento, ¿debe ponerse la fecha del día del compromiso o la del día en que se efectúa el matrimonio?

—Es costumbre grabar en la sortija de boda, la fecha del cambio de anillos.

L. C., Talca.—Quedaría muy agradecido si me diera una fórmula para pegar loza y porcelana.

—Bata ligeramente la clara de un huevo fresco y añada cal, hasta formar una masa de cierta consistencia.

Extienda sobre los lados quebrados la preparación así obtenida y manténgalos fuertemente unidos durante 5 o 6 minutos. Conviene que un ayudante se preocupe durante la operación, de limpiar con un paño húmedo la masa sobrante, en la superficie del objeto, porque después de seca es casi imposible quitar.

L. de la C., Santiago.— Sería de usted muy agradecido se sirviera ilustrarme sobre si la ampolleta está hecha a base de aire o si es completamente vacía.

—Dentro de las lamparillas eléctricas, es preciso hacer el vacío, si no absoluto, por lo menos tan completo como lo permiten los adelantos últimos de la ciencia.

Incorregible, Santiago.— Suplico a usted que tenga la bondad de decirme si sabe de algún remedio o de algún régimen apropiado para dejar el vicio del cigarro o bien para fumar moderadamente.

—En repetidas oportunidades hemos aconsejado ya enjuagarse la boca con una solución de nitrato de plata en agua destilada al 0.25 por mil. Después de tal enjuague, el humo produce una repugnancia tan grande que pasan en absoluto los deseos de fumar.

Una del sexo afectado, Santiago. — Leyendo los artículos de César Cascabel, se me ha despertado la curiosidad (mujer al fin, diría él) de saber el por qué es tan "mujerófobo", pues siempre en sus artículos trata de ridiculizar a la mujer y tiene sólo para ella frases mordaces. ¿Qué le habrán hecho, señor Zenón?

—Hemos trasmitido la consulta a César Cascabel, quien nos ha respondido textualmente:

"Yo, personalmente, no tengo queja alguna que formular en contra del otro sexo. Pero, en cuanto a periodista, debo manifestarme de acuerdo con la opinión pública".

N. Love, Santiago.— Agradecería a usted infinito se sirviese darme respuesta en las columnas que para este fin ha abierto "La Nación", a las siguientes preguntas:
1. ¿Sirve también para la cara la receta que dió a la señorita Judith, en días pasados?
2. ¿Existe algún remedio para botar el vello?
3. ¿Existe algún remedio para las partiduras de las manos?
4. ¿Existe algún remedio para que un bebedor pueda aborrecer el licor?

—1. No. Es preferible para la cara el agua de belleza Aurora, que se prepara en la siguiente forma: En 400 gramos de jugo de cohombros (variedad de pejinos) descortezados, se disuelven 50 gramos de sal de cocina y 15 gramos de borax cristalizado; después se incorporan 150 de alcohol de 96 grados y 20 gramos de agua de colonia.

2. Entre los muchos que conozco, voy a darle el siguiente: Mezcle y diluya con clara de huevo y un poco de jabón, 40 gramos de cal viva finamente pulverizada y 5 gramos de oropimente también en polvo. Antes de usar la pasta, se embadurna el lugar que es objeto de la operación con aceite de oliva, y no se aplica el depilatorio hasta al cabo de una hora. Cuando está seco se quita mediante un enérgico lavado.

3. No hay nada superior a la glicerina con limón.

4. Contra la embriaguez habitual, se aconseja tomar cada dos o tres horas una cucharadita de la poción siguiente:

Agua de cloro, 8.
Resorción de malva visco, 150.
Tintura de capsicura, 2.
Jarabe, 20.

A. D. P., Santiago.— ¿Los tabacos aromáticos son más dañosos a la salud que los sin aroma? ¿Este aroma es natural o artificial, y podría dar aroma a un tabaco [illegible] quiera y que quedase lo menos dañoso posible?

—Todo tabaco tiene por el hecho de serlo, cierto aroma, que puede modificarse o mejorarse mediante procedimientos más o menos complicados. Uno de ellos consiste en tratar cada kilogramo de tabaco ordinario, con una solución de [illegible] mos de Metileugenol en igual cantidad de alcohol de 70 grados. Tratado en esta forma, despide el tabaco al quemarse, un aroma agradable.

ZENON.

El Restaurant "La Playa"

Recibió hoy: LANGOSTAS, OSTRAS, CAMARONES DE MAR Y DE RIO, y toda clase de mariscos.

MONJITAS 826 — TELEFONO [illegible]

Excursión de recreo a la cordillera de los Andes

Una empresa de Valparaíso ha tomado a su cargo la organización de diferentes excursiones de recreo a los distintos puntos pintorescos que poseemos, consiguiendo hacerlo por un valor verdaderamente módico, teniendo en cuenta que el excursionista no tiene que gastar un solo centavo más que el precio fijado por la empresa, incluyendo pasajes, hotel, almuerzo y comida durante el viaje en primera clase.

La primera de ellas tendrá lugar el Sábado próximo 19, saliendo de la Estación Mapocho en el de 4.50, para llegar a Los Andes y alojarse en el cómodo Sud-Americano, y seguir viaje, con [illegible] comedor, al día siguiente a las 8 A. M., para almorzar en la cordillera, una vez de haber admirado los hermosos parajes del "Salto del Soldado" y la "Laguna del Inca", a donde parará el tren para que los excursionistas puedan admirar de cerca, tan grandes maravillas.

El regreso será al atardecer para alcanzar a tomar parte en el gran baile que se efectuará en Los Andes en obsequio a los excursionistas, y seguir viaje a Santiago en el expreso de las 11.

NOTICIAS DIVERSAS

ADELANTO LOCAL DE SAN EUGENIO. — La asamblea de hoy. Bajo los auspicios de la Sociedad Juventud Esperantista, se efectuará hoy, de 10 y media a 11 y media de la mañana, en Bascuñán 2011, el Comité de Adelanto Local de las poblaciones San Eugenio y El [illegible] dor.

A esta reunión quedan invitados por la presente, todos los vecinos que se interesen por el adelanto comunal y por colaborar a la obra de bien social que viene desarrollando esta institución.

CENTRO ESPAÑOL. — Por causas ajenas a la voluntad de sus organizadores, ha debido modificarse el programa confeccionado para la matinée de esta tarde, en lo que a la representación teatral se refiere. En lugar de la comedia "Los asistentes" que es la que se había anunciado, se pondrá en escena las tituladas "Amor a obscuras", y "Los [illegible]".

Por lo demás, la fiesta empezará a las 4.30 y terminará con un baile social con orquesta, que se prolongará hasta las 8 P. M.

RODILLOS PARA CAMINOS. Se ha mandado pagar a los señores Behrens 113,100 pesos oro por rodillos entregados para servicio de caminos.

CANAL DEL MAULE. — Para obras de este canal se han destinado 54,190 pesos.

CIRCULO DE ARTES Y LETRAS CARLOS PEZOA VELIZ. — Esta institución celebrará hoy su sesión ordinaria en el local de costumbre, a las 4 P. M. Se pide la asistencia a los delegados de la Academia [illegible] no-Americana. Después de la reunión habrá Ateneo libre.

PARIS HOTEL

Establecimiento de primer orden

VALPARAISO

Director Propietario: LUCIEN

Fierro Galvanizado
Liso Inglés "EMU"

Realizamos un saldo de NUMEROS 24 & 26 EN NUESTRA BODEGA

FIERRO REDONDO EN BARRAS

DE m/m. 6 METROS DE LARGO Y DE 1/4" HASTA 1" OFRECEMOS PARA ENTREGA INMEDIATA

WIEGAND y Cía.

SANTIAGO

Bandera 547-51 — Casilla 457 — Teléfono 2470

MAQUINAS DE COSER JONES
LA PRODUCCION DE UNA CASA INGLESA

SENCILLA
DURADERA
SILENCIOSA

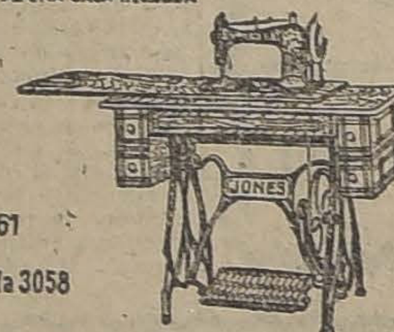

Santiago
San Antonio 61
Casilla 3058

PROVEEDORES S. M. la REINA DE INGLATERRA

FABRICA: GUIDE BRIDGE INGLATERRA

Para todos los trabajos de familia y para Fruncir, Bordar, Hacer alforzas, Dobladillar (todas las anchuras) Zurcir, Trencillar, Acolchar, sobre las sedas más finas o géneros más gruesos las máquinas JONES no tienen igual.

Grandes facilidades de pago

CUOTA: DESDE $ 4 SEMANAL

ENTREGA INMEDIATA — SORTEOS MENSUALES

LIBERANDO LOS CONTRATOS FAVORECIDOS

BANCO HOLANDES DE LA AMERICA DEL SUD

CALLE AGUSTINAS 1031 - 1033

ABONA LOS SIGUIENTES INTERESES:

Cuentas en moneda corriente:
A la vista, el 1%.
Con 30 días de aviso, el 3%.
Con 30 días de aviso, después de 3 meses, el 5%.
Con 30 días de aviso, después de 4 meses y demás plazos, según convenio.

Cuentas en liras italianas y pesetas:
Con 30 días de aviso, el 4 o/o.
Con 30 días de aviso, después de 3 meses, el 4 1/2%.

CASA MATRIZ EN AMSTERDAM.
SUCURSALES EN HAMBURGO, BUENOS AIRES, RIO DE JANEIRO, SANTOS, SAO PAULO, VALPARAISO.—CORRESPONSALES EN TODAS PARTES DEL MUNDO.

LLEGO

un nuevo y variado surtido de LAMPARAS ELECTRICAS, de todos los estilos para todos los usos Pantallas de seda.

Especialidad en PLAFONIERS Y ARAÑAS

AEG CIA.

SUDAMERICANA DE ELECTRICIDAD.

SANTIAGO.— BANDERA ESQUINA SANTO DOMINGO

EN LA CUMBRE DE LA FAMA

AMPOLLETAS CONDOR

GRAHAM ROWE & Co.

¿UD. NO HA PROBADO ESTA ACREDITADA AMPOLLETA? SINÓ, HAGALO HOY MISMO, ASI SE CONVENCERA QUE ES LA MEJOR. PIDA DATOS Y PRECIOS EN BANDERA 275.

MATINEE
A LAS 3 P. M. — La risa a chorros.
CHAPLIN "DIA DE PAGO"
Y la 3.a función del sensacional serial de fieras y peligros por JUANITA HANSEN y CHESEBRO.
LA CIUDAD PERDIDA

SPLENDID - Hoy - Dirección Max Glucksmann
A LAS 5 P. M. y 9.30 P. M.
Chaplín "DIA DE PAGO"

6.30 y 10.30 P. M.
Lindísimo estreno
"PARAMOUNT"
El graciosísimo y poético idilio de amor, locuras juveniles y enredos monumentales.
UN LIO MAYUSCULO
por el gentil favorito de las niñas BRYANT WASHBURN, y la linda y elegante LOIS WILSON.
Absoluta moralidad.

COLON-Hoy MATINEE Series: 1, 2, 3 **El Huracán** | ESPECIAL Series 10, 11, 12 **Los Opalos del Crimen** | 9 y 11 **Juventud...Divino Tesoro** TR.O ORQUESTAL

ALAMEDA
HOY 3 FUNCIONES DOBLES
ESPECIAL 6.30. Estreno PARAMOUNT
Eugenio O'Brien y Margarita Clark en
Sal, Niña, de la Cocina y
Viva el Football. Comedia de gran risa
NOCHE 9.30. Dos regios estrenos: Emocion y risa
Amor Burlado por Carmel Myers y
Sal, Niña, de la Cocina por EUGENIO O'BRIEN
MATINEE: FUNCION DOBLE a las 3 dos seriales.
El Conde de Montecristo Ultima Epoca
Y LOS OPALOS DEL CRIMEN 13, 14 y 15 episodios

Informaciones del Interior

TACNA

VISITA DE TURISTAS NORTEAMERICANOS

(De nuestro corresponsal, por telégrafo)

TACNA, 12.—Ayer estuvieron en esta ciudad cuarenta turistas americanos que van a las fiestas del centenario del Brasil. Viaja en el mismo vapor "Santa Teresa" la delegación de la importante empresa periodística The Brooklyn Daily Eagle, invitada especialmente a estas fiestas.

Los turistas almorzaron en el Hotel Reiter e invitaron a su mesa al Intendente de la provincia señor Barceló, al Coronel señor Fernández y al director del diario "El Pacífico", señor Nercaseaux.

Al entrar al comedor el Intendente señor Barceló todos los turistas se pusieron de pie, aplaudiéndolo, como asimismo a las personas acompañadas.

Ofreció el almuerzo el jefe de los turistas, editor del diario ya nombrado, el cual tuvo palabras de franco elogio para nuestra raza y nuestras instituciones.

Contestó el señor Barceló en una hermosa improvisación que mereció entusiastas aplausos.

En seguida el Intendente invitó a los turistas a beber una copa de champaña en su casa habitación, guiándolos después para que visitaran la ciudad. Los turistas se manifestaron muy bien impresionados del estado en que se encuentra la ciudad y tuvieron palabras de franco elogio para la administración chilena.

En honor de un Mayor de Carabineros

(De nuestro corresponsal)

TACNA, 12.—Esta noche se efectuará un banquete en honor del Mayor de Carabineros señor Marchant, con motivo de su reciente ascenso. A este banquete asistirán más de cuarenta personas, entre ellas el Intendente, el Coronel Fernández, numerosos civiles, los comandantes de los cuerpos de la guarnición, el Gobernador de Arica, etc., etc.

ANTOFAGASTA

LAS TARIFAS DE CABOTAJE SOMETIDAS A LA CONSIDERACION DEL PRESIDENTE SERIAN DEMASIADO ALTAS

(De nuestro corresponsal, por telégrafo)

ANTOFAGASTA 12. — El primer Alcalde de la ciudad ha enviado al Primer Magistrado el siguiente telegrama:

"El proyecto de tarifas para el cabotaje reservado a la Marina Mercante Nacional que someterán a la aprobación de S. E. los armadores de Valparaíso, están enormemente subidas y prohibirán especialmente a los puertos salitreros desenvolverse fácilmente, dificultando la vida, encareciéndola hasta el punto de detener la reanudación en las faenas salitreras e industriales.

La carga que hoy paga 30 pesos por tonelada métrica, se ha fijado en 72 pesos oro, que equivale a 85 pesos billetes, recargando en un 283 por ciento el flete de los artículos de consumo más indispensables, como los fideos, cebollas, lentejas, papas, frijos y cereales. La harina flor resultará ahora pagando 56 pesos por tonelada, en vez de 40 pesos, que rigió es subido. El ganado vacuno que antes de la guerra se traía de Valparaíso a 18 pesos por cabeza, que en plena guerra subió a 30 pesos y que actualmente vale 70, pagará ahora 106 pesos moneda corriente.

El pasto aprensado habría que pagarlo con la nueva tarifa a $ 6.80 por fardo en vez de $ 1.80 que cuesta hoy y, finalmente, por no hacer más larga la lista, el afrecho para las lecherías hoy paga 2 pesos por saco, pagaría alrededor de cuatro.

Estos subidos costos, que afectan también al cemento, maderas, materiales de construcción, y de uso industrial, obligarán forzosamente al comercio a importarlos directamente, con perjuicio del país y de los proveedores del sur.

Estima el suscrito que S. E. debe rechazar redondamente estas enormes pretensiones, exigiendo precios basados en las tarifas que regían en 1914, que eran ya tan altas que aún no permitían armonizarlos en billetes con las condiciones actuales de nuestro bajo cambio de hoy. —M. Poblete C., Primer Alcalde".

VALPARAISO

Banquete

Anoche fué despedido por sus compañeros de la Escuela Naval el doctor Vega Fontalba, con un banquete, al cual asistieron numerosos amigos de este distinguido facultativo.

Recepción

En el Club Francés se efectuó anoche una recepción del Director General de la Armada, Contralmirante señor Francisco Neff.

Ministro en el Japón

Hoy llegará a este puerto el Ministro en el Japón, señor Víctor Robles.

MAULE

Gran incendio en el edificio del Mercado

CAUQUENES.—El Lunes último se produjo un incendio en el edificio del Mercado de esta ciudad, que alcanzó a tomar grandes proporciones, llevando la consiguiente alarma a los habitantes de Cauquenes.

Gracias a los esfuerzos prestados por los bomberos y los soldados del Regimiento Valdivia, se pudo evitar que la acción del fuego destruyera todo el edificio amagado por las llamas.

Las pérdidas suben de doscientos mil pesos.

CONCEPCION

Pruebas de radiotelefonía

TALCAHUANO.— Espléndido resultado están dando las pruebas de radiotelefonía que se vienen efectuando con los elementos de que dispone la Armada. Las pruebas han sido hechas por el oficial de radiotelegrafía del Apostadero de este puerto y su resultado hace prever que pronto será fácil comunicarse con Valparaíso desde este puerto y aún con Punta Arenas.

VALDIVIA

Progresos industriales

(De nuestro corresponsal, por telégrafo)

VALDIVIA, 12.—Los astilleros Behrens están montando una poderosa máquina para producir energía eléctrica que podrá satisfacer fácilmente las necesidades industriales de los diversos talleres de este gran establecimiento, para dotar de luz a la ciudad y otros edificios del barrio General Lagos.

Oficina de Higiene y Salubridad Pública

La Municipalidad ha acordado establecer una oficina de Higiene y Salubridad Pública.

Esta misma corporación ha aprobado un reglamento para la venta de la bencina.

SEMILLA DE ALFALFA
de Huasco de
JUAN MANUEL ECHAURREN
purificada en San Bernardo, venden:
Ricardo Lecaros, Huérfanos 1133.
Arteaga y Blesco, Huérfanos 1144.
Nicomedes Osse, Bandera 233.
Eladio Vicuña, Huérfanos 1147.
Jorge M. Echaurren y Cía., Galería Alessandri 11 y en San Bernardo, Florencio Larraín Montes.

CITACION A LOS NIÑOS

Cítase a los niños del barrio Brasil a una reunión que se efectuará hoy a las 2.30 en el Teatro Brasil, con el objeto de pasar dos horas de regocijo. Este regocijo se tendrá con las películas "Faldas cortas", "El redentor de su honor" y "Cazadores de fieras", que forman el programa más atrayente que es dable combinar.

NOTA IMPORTANTE

Se recomienda a los niños ir premunidos del permiso paterno en forma de cuatro chauchas para adquirir la entrada a platea.

Dieciocho HOY MATINEE
EL TEMERARIO DEL CIRCO por el atleta Stone M. Sennett y Cacaseno.
6.30. Función especial para señoritas.
EL DUQUE FALSIFICADO Obra social.
9.30:
Los 4 Jinetes del Apocalipsis
$ 2.00

HOY - UNION CENTRAL - HOY
2.45 P. M.—PLATEA: $ 2
LA OBRA MAGNA
EL DESARROLLO DE UN PUEBLO
Wallace Reid, Lillian Gish, Mae Marsh.
Exclusividad:
UNIVERSAL FILM MGF. Co.

TEATROS - MUSICA - CINES

COMPAÑIA ROSARIO PINO

Hoy, 3.15 "La Señorita Angeles"; 9 P. M., "Malvaloca"

La compañía que preside la señora Rosario Pino estrenó anoche la comedia dramática en tres actos de Muñoz Seca, titulada: "La señorita Angela".

Como cada vez que el célebre sainetero se ha embarcado en una obra seria, en "La señorita Angelas", se advierte el mecanismo grueso del efectismo teatral. El efecto se busca no sólo en las frases, en el chiste intercado, en medio de escenas dramáticas, sino en las escenas mismas, lo que le quita a la composición frescura y espontaneidad. Muñoz Seca hace teatro para el público, prepara efectos, alinea escenas con una premeditación demasiado visible y ésto, naturalmente, le resta al desarrollo del asunto vitalidad y emoción.

En "La señorita Angelas", está todo bien condimentado, y sin embargo el conjunto no resulta y es porque se ha traslucido en forma muy manifiesta el esfuerzo del autor para golpear al espectador con impresiones violentas o melodramáticas. En la obra seria de Muñoz Seca lo anecdótico ahoga la sustancia interna del drama; el suceso invade la escena y luego se va tras la dramaticidad mediante procedimientos retóricos que no se adentran en el público.

La obra fué muy bien puesta en escena por la Compañía. La señora Rosario Pino tuvo instantes de gran lucimiento interpretando el rol de esa señorita de mentirijillas que se ha ido a refugiar en medio de gentes honradas y que siente despertarse de súbito el alto sentido de la vida honesta. La señora Pino es una de las actrices más completas que han pasado por el escenario del Municipal; sus interpretaciones son obras de estudio en que se ve a la artista dominando la concepción del personaje con un profundo talento de comprensión.

El señor Soto se presentó anoche en un papel que le permitía presentar en forma más vasta su capacidad. Su trabajo carece, sin duda, de brillo especial, pero tiene a su favor la naturalidad y la discreta moderación con que se mantiene en su trabajo.

La mise en scene, buena. El público ha aumentado notablemente.

Esta tarde, a las 3.15 se llevará a efecto la 2.a matinée de abono con la obra de Muñoz Seca "La señorita Angeles".

En la noche, en 4.a función de abono, se representará "Malvaloca" de Joaquín y Serafín Alvarez Quintero, cuyos principales triunfos lo deben a la genial inspiración de Rosario Pino.

SANTIAGO

REAPARICION DE INES BERUTTI EN EL SANTIAGO. — Con la hermosa opereta "La mazurka azul", del maestro Lehar, hizo anoche su reaparición en el Santiago la compañía de operetas que encabeza Inés Berutti, ya conocida del público de Santiago por haber hecho el año pasado una larga y animada temporada. La sala del Santiago estaba repleta como en las noches de gran espectáculo.

La presentación general de la obra resultó relativamente correcta, tomando en cuenta la categoría del conjunto y que debido a que no llegó a tiempo la tiple cómica de la compañía, hubo de reemplazarla otra artista no habituada a esa actuación.

Inés Barutti se hizo aplaudir con calor y entusiasmo; el público manifestó en forma muy elocuente su satisfacción por tener de nuevo en el escenario del Santiago a la simpática artista que tan agradables veladas ha dado esta misma sala.

La opereta de Inés Berutti hará, sin duda, una temporada muy viva en el Santiago.

Hoy se hacen tres funciones, en matinée, vermouth y noche, con la "Mazurka azul".

COLISEO NACIONAL

Un cordial recibimiento hizo anoche el numeroso público que asistió a este teatro, a Nicanor de la Sotta y a los elementos de su compañía.

Hoy, la compañía da tres funciones. En matinée va "Mal haya tu corazón", comedia costumbrista de Alejandro Flores; vermouth "Golondrina" y en la noche programa doble formado por dos estrenos, "El hombre que hacía falta" de Matías Soto Aguilar, y "Veni a juate con tu tía", de Juan Ibarra.

El Martes, tres funciones.

EXCELSIOR

Como ya lo hemos anunciado, el Miércoles se estrenará en este Teatro la Compañía de dramas policiales que dirigen los actores Santana-Ezquerra, cuyo elenco ya publicamos.

La obra elegida para el debut es el hermoso drama en 3 actos y 4 cuadros de Singer Shungalva, "La carta amarilla" o "La hermandad del silencio", obra en que tomará parte todo el conjunto de la compañía.

El Jueves subirá a escena "Amor de bandido", obra altamente dramática.

MUNICIPAL
HOY 3.15, 2.a matinée de abono:
Rosario Pino, en
"LA SEÑORITA ANGELES"
9.15 P. M., 4.a de abono:
Malvaloca

Enciclopedia
— DE —
QUIMICA INDUSTRIAL
— POR —
EDUARD THORPE
El 4.o tomo a venta en
La Antigua Librería
Ex-Librería del Mercurio
355 Ahumada. — Casilla 1425

T. Imperial
MATINEE, A LAS 2.30
Tercera función de la notable serial
Los Opalos del Crímen
y tercera función de la gran serial entre fieras
LA CIUDAD PERDIDA
ESPECIAL, 6.05
Quinta función de la gran serial por ART ACORD
Los Opalos del Crimen
y cuarta función de la serial americana
La Ciudad Perdida
NOCHE, 9.15
Ultima exhibición de la notable novela del renombrado literato
Vicente Blasco Ibáñez
Los Cuatro Jinetes del Apocalipsis

CIRCO STRONG-MAN

Hoy, dos grandes funciones con un selecto programa en donde tomarán parte los mejores elementos de la compañía.

Para estas funciones, los payasos y tonys tienen preparadas unas muy chistosas entradas cómicas.

PABELLON ACROPOLIS

Hoy, tres grandes funciones. Matinée, a las 3.30 P. M., con función de biógrafo y circo.

En especial y en la noche se pasará la gran película de interés "El mensajero de la muerte", 1.a, 2.a y 3.a series.

Esta película se pasará en cinco noches.

¡NIÑOS!

Niños de 4 a 80 años, venid a verme hoy en los teatros Setiembre y Esmeralda.

Trabajo en la matinée de las 2 y media en mi última y más larga película:
TRIPITAS BAILARIN Y COCINERO
Con ella dejo a Chaplín como un empresario de pompas fúnebres.
Me acompañará el feroz ART Acord, el cowboy gigante, en dos películas que emocionarán tanto como yo hago reir.

MUSICA

CONCIERTO KLEFFNER

El Jueves próximo tendrá lugar en el Salón de Conciertos Grotrian Steinweg un segundo recital de canto del barítono alemán, señor Augusto Kleffner, para el cual ha preparado un hermoso programa compuesto de obras todas de autores clásicos. Oportunamente lo daremos a conocer.

RECITAL DE CANTO MARGHERITE TAYLOR

Próximamente tendremos oportunidad de escuchar a esta cantante americana cuya voz de soprano lírica se nos ha dicho que gustará mucho a nuestro público que es bastante exigente en esta rama de la música. En el curso de la semana daremos a conocer el programa de su primera audición.

NOTICIAS CINEMATOGRAFICAS

IMPERIO

OFRECE HOY CUATRO FUNCIONES.—Consultadas especial y cuidadosamente para día Domingo, son las cuatro funciones que la Sala Imperio ofrecerá hoy. En la matinée, dedicada al mundo infantil y en general a todos los que gustan del espectáculo festivo, se ofrecerá un programa cuya atrayente base es el trabajo de Carlitos Chaplin en sus mejores y más celebradas creaciones, terminando el espectáculo con una graciosa comedia Inter-Ocean, por los celebrados bufos Cleto y Mariano. Este programa escogido de matinée consta de nueve actos.

En la sección Selecta, de las 4.30 se repetirá la primera función de la grandiosa novela de Emilio Zola, "Trabajo", cuyo justificado éxito extraordinario del Martes impidió a mucho público obtener con tiempo localidades. Esta función consta del primer libro titulado "El esfuerzo humano".

En la sección especial y en la nocturna, funciones de lujo, se dará a conocer la nueva producción de lujo de Pathé New York, denominada "Los flechazos de Cupido" o "Con rumbo a Londres", graciosa comedia de flirt y amorosas aventuras, que protagoniza el galán favorito Bryant Wasburn, en colaboración con la joven estrella Juanita Morgan. Este film, además de los valores de argumento, de su presentación social y del sobresaliente trabajo de sus intérpretes, cuenta con la atracción de variadas visiones de la gran capital británica, como Picadilly Circus, Charing Cros, Trafalgar Square, Westminster Abbey, The Houses of Parlament, Buckingham Palace, el viejo e histórico castillo de Windsor, el Támesis y sus muelles, etc., etc.

SPLENDID

SUS FUNCIONES DE HOY.—En la sección especial a las 6.30 P. M. y segunda sección de la noche, a las 10.30 P. M., será estrenada una producción de gran lujo de la manufactura Paramount, una obra especialmente apropiada al gusto de la concurrencia que frecuenta dicha sala, tanto por su moralidad como por la juvenil alegría de sus escenas, se titula: "Un lío mayúsculo", y es un graciosísimo romance de amor que refiere los enredos y líos en que se vió envuelto un tranquilísimo señor a las 24 horas de casado, por salvar a un amigo de una situación peligrosa y hacerlo entrar también por el camino del matrimonio, líos que fueron mucho más grandes y desenredables con motivo de la intromisión de una tía de la novia, que estaba convencida, de que los hombres eran, sencillamente, reencarnaciones sucesivas del demonio.

Un elenco de primer orden la interpreta, formado por Bryant Washburn, secundado por Lois Wilson.

En la matinée a las 3 P. M. se exhibirá "Día de pago", la más graciosa y la última de las creaciones del famoso bufo Charles Chaplin, quien en esta obra hace derroche de gracia inimitable, y de originalidades formidables llenas de la comicidad extraordinaria que caracteriza la labor del "Rey de la risa". Además en esta matinée se exhibirá la comedia Paramount: "Estancieros de ciudad", obra de gran hilaridad interpretada por los famosos cómicos esposos Carter de Haven y "Una revista Bray", con escenas del jardín zoológico de Nueva York, un viaje al Brasil, a las regiones montañosas donde nace el Amazonas, y divertidos dibujos animados. Además se exhibirán las series 7, 8 y 9 (tercera función), del grandioso serial de fieras y peligros desarrollados en las selvas africanas e interpretado por la linda y audaz Juanita Hansen y Jorge Chesebro. Estas series se titulan: "El puente de la muerte", "Una tragedia en los aires" y "El palacio de las murallas negras".

En la Sección Selecta, a las 5 P. M., y en la primera sección nocturna se exhibirá por últimas veces "Día de pago".

ALHAMBRA Y VICTORIA

CUATRO FUNCIONES. — Estos concurridos cines también presentan un atrayente cartel para sus funciones de hoy. La matinée, como de costumbre, destinada a la serie, exhibirá la tercera función de la preciosa serial moderna "El Huracán", donde el trabajo de Charles Hutchison es sencillamente admirable. Los episodios que repite son los titulados "Sobre una costa peligrosa", "Traicionado" y "¡Hombre al agua!".

En el Victoria, después de la serie se ofrecerá extra-programa una vista cómica en dos actos.

La Selecta del Alhambra reprisará el octavo programa festivo y de variedades, que, como hemos dicho, se compone de tres comedias de gran comicidad, en dos actos cada una, en que actúan Cleto y Mariano, Texas Guinan y los bufos Viruta y Chicharrón.

Finalmente, las secciones especial y nocturna de ambos teatros están reservadas para el estreno de "La reina Musidora", una de las últimas grandes creaciones artísticas de la Realart Pictures, comedia de lujo, alegre y bien llevada, en que la heroína de la interpretación es la simpática estrella Constance Binney.

SAN MARTIN

TRES FUNCIONES ESPECIALES —En matinée, el San Martín reprisará hoy Domingo, con doble espectáculo, la segunda función de la impresionante serial Pathé New York "El Huracán", justamente llamada la serie del millón de sensaciones y extra-programa ofrecerá completo el noveno de los programas festivos y de variedades, en el que reaparece el celebrado mono orangután Martín y actúan aplaudidos artistas tanto del género cowboy, como del propiamente cómico.

Las secciones especial y nocturna, funciones de moda en este cine, presentarán el estreno de la producción cow-boy, dirigida por Thos H. Ince "De incógnito", que está protagonizada por el simpático y viril actor Charles Ray, campeón del pugilato elegante, que fué uno de los entrenadores de Carpentier.

PROXIMAMENTE
"CANILLITA"
SUPERIOR A "EL PIBE"

T. FRANKLIN - San Diego 2015

Matinée, 2.30:
"EL RAPTO" aventuras cow-boy
"LA LINEA DEL CORAZON"
"MENSAJERO DE LA MUERTE"
4.a función, episodios 10, 11, 12.
"CONDE MONTECRISTO", fin.

Especial, 6.15:
"EL HURACAN". 1.a función, episodios 1, 2 y 3.
"ARISTOCRATA DEPRAVADO", por MIA PANKAO.

Noche, 9.15:
"LA IRA DE DIOS", por LUCI DORAINE.
ARISTOCRATA DEPRAVADO

TEATRO NOVEDADES - CUEVO Y VENIDA PORTALES

HOY MATINEE
Estreno del 15.o COMICO UNIVERSAL, con Hoot Gibson, Cachivache y Pirulito, y única reprise de LOS OPALOS DEL CRIMEN
4.a Función.

ESPECIAL Y NOCHE
Gran estreno, POLA NEGRI, en
LA DANZA DE LA MUERTE
Película impropia para menores de edad.

AVENIDA-Hoy-Cuatro Regias Funciones

MATINEE DOBLE A LAS 2.30
1.o La cuarta función de la serie de gran atracción por el atleta CHARLES HUTCHISON,
El Mensajero de la Muerte
2.o "BARRABAS"
(5.a función)
Serial GAUMONT - PAX
SELECTA A LAS 4 3/4.
La sensacional Fox por el aplaudido
BUCK JONES
UN ROTO BRAVO

— ESPECIAL A LAS 6.15 —
FOX estrena una linda comedia social de lujo:
LA ESPOSA CONQUISTADA
(Adaptación del tema americano "Como acabada de hacer")
Grandes bailes de alta novedad, con reflectores eléctricos para cada pareja, resultando de un efecto sugestivo. Regios interiores. Decorados y muebles de última moda. Creación de la linda estrella LUISA LOVELY.

NOCHE A LAS 9.30:
Presentación de una obra grandiosa:
LOS SECRETOS DE LA CASA DE JUEGO DE SEBASTOPOL
Una novela que revela los sensacionales misterios de una casa de perversión, en la que los hombres y mujeres juegan su honor, sus dineros y hasta la vida misma.

Todo padre que quiere a sus hijos, debe enviarlos al "PARAISO DE LOS NIÑOS", a gozar, a reir, a ser felices con
CHAPLIN - "DIA DE PAGO"
QUE SE EXHIBE EN EL
SPLENDID - HOY
A LAS 3.5 y 9.30 P. M. — DIRECCION MAX GLUCKSMANN

REPUBLICA
AV. REPUBLICA 239. TELEFONO INGLES 3613
— HOY —
MATINEE A LAS 2 1/2.
Charles Hutchison en la segunda función de
EL HURACAN
y 11.o Programa Cómico Universal por Doroteo, Cachivache y Huatapique.
ESPECIAL 6.15.— NOCTURNA A LAS 9.30
Claire Anderson en
Juventud...Divino Tesoro
o "A LOS 21 AÑOS"

IRIS
(CASTRO 130). Tel. Ing. 3766
— HOY —
MATINEE A LAS 2 1/2.
Charles Hutchison en la 1.a función de
EL HURACAN
y cómicas macksenianas por Carecallo y Bigotes de Columpio.
ESPECIAL A LAS 6.15
Helena Hammerstein en
La Hija Paga
NOCTURNA A LAS 9.30
Bill Rogers en
HEROE A LA FUERZA
y LA HIJA PAGA
por Elaine Hammerstein.

SETIEMBRE
LO MAS GRANDE EN LA VIDA

HOY

Tarde y noche

La última obra de **Griffith**

Película de la misma importancia que "El desarrollo de un pueblo" y "Corazones del mundo".

LILLIAN GISH
caracteriza a una niña, a un capullo de mujer, cuyo amor es primavera para un corazón amargado y para otro corazón sencillo, en el cual duerme el ideal como la mariposa en la crisálida.

ROBERTO HARRON
es el egoísta, el refinado, incapaz de sacrificarse por nadie y que desprecia como a bestias a la pobre gente sin cultura. Un amor y el martirio de la guerra lo transformaron y le hicieron comprender que en la vida hay algo más valioso que el "yo".

ELMO LINCOLN
es el campesino sencillo que ama a su tierra y su mujer por sobre todas las cosas, y a quien nadie creería capaz de algo sublime. Sin embargo, un amor lo convirtió en héroe admirable.

Escenas de batallas sacadas de vistas auténticas de la guerra. Lo más colosal que se ha visto.

MATINEE, A LAS 2 1|2
Penúltima función de
"Los ópalos del crimen"
"El redentor de su honor"
por ART ACORD.
"TRIPITAS COCINERO"
SELECTA A LAS 4 1|2
"La dama de las camelias"
por POLA NEGRI.

BRASIL—HOY:
MATINEE, A LAS 2. 1|2
"FALDAS CORTAS"
comedia juvenil.
"EL REDENTOR DE SU HONOR"
por ART ACORD.
"CAZADORES DE FIERAS"
SELECTA, A LAS 4 1|2.
ALMA CERRADA
por DOROTHY DALTON.
VERMOUTH Y NOCHE
El Pintor de Dragones
por SESSUE HAYAKAWA.

IMPERIO HOY

CUATRO FUNCIONES EXTRAORDINARIAS

MATINEE: A LAS 3 P. M.

CHAPLIN

en sus mejores y más recelebradas creaciones:
VIDA DE PERRO, CHAPLIN AL SOL etc.
y una comedia por Cleto y Mariano. Nueve actos de pura carcajada.
PLATEA: NIÑOS $ 1.00

SELECTA: A LAS 4.30
Trabajo
de Emilio Zolá.
Reprise de la primera función,
El Esfuerzo Humano
para los que el Martes pasado no obtuvieron localidades.

ESPECIAL, A LAS 6.30 —— NOCTURNA, A LAS 9.30
FUNCIONES DE LUJO.— ATRAYENTE ESTRENO PATHE N. Y.
Usted podrá pasear por Londres
desde su butaca y conocer Picadilly Circus, Charing Cross, Trafalgar Square, Westminster Abbey, The House of Parlament, Buckingam Palace, el viejo e histórico castillo de Windsor, el Támesis y sus muelles, etc., viendo
Los Flechazos de Cupido
comedia social de amores y jovialidad.

COMEDIA
EMPRESA E. BOUQUET
HOY: 6.30 y 9.30

GAUMONT-HARRY presenta una obra de gran lujo, verdadera sensación social y artística.

Mas allá de las Leyes Humanas

Brillante adaptación del romance del célebre escritor francés DANIEL JOURDA

TEMA: ¿Qué es el amor? ¿Es el misterio del ideal?
En medio del ruidoso encanto de París, se desarrolla esta novela de palpitante vida, de brillantes atractivos sociales, de emoción y júbilo de amor.

Las más famosas modistas vistiendo con las últimas creaciones a las celebridades que interpretan los roles principales.

INTERPRETES: Mlle. Rachel Devirys y M. Jean Signoret

Matinee extraordinaria a las 3.30 La última y avasalladora creación del popular CAYENA
El caballero cow-boy
Además, notables atracciones cómicas.

T. DELICIAS
Alameda esq. de San Alfonso
EL CINE DE LOS ESTRENOS OPTIMOS
Exhibe únicamente películas escogidas y de fama mundial.

COLOSAL MATINEE DOBLE a las 3 en punto.— Sensacionales ep. 7, 8 y 9 de la serie famosa
El Huracán
La colosal creación de HUTCHISON, y además, Ep. 10, 11 y 12, de
Los Opalos del Crimen

Especial a las 6.30. Suceso serial!! ART ACORD, estrena los ep. 13, 14 y 15 de
LOS OPALOS DEL CRIMEN

T. MUNDIAL
Gálvez 447.—Plaza Almagro
EL CINE MAS CONCURRIDO DEL BARRIO
El preferido de las familias por sus magníficos estrenos y su aplaudida orquesta.

GRAN MATINEE DOBLE a las 3 en punto.—CHARLES HUTCHISON, en los Ep. 4, 5 y 6 de su serie coloso
El Huracán
y estreno de los Ep. 10, 11 y 12, de
Los Opalos del Crimen

ESPECIAL a las 6.30: Estreno sensacional
EL HURACAN
Exhibición de los Ep. 7, 8 y 9 de la MAS COLOSAL SERIE del Rey Ciclista.
CHARLES HUTCHISON

NOCHE a las 9.30. EN LOS DOS TEATROS: Función doble. Justine Johnstone, en el poema de Amor y Belleza
Hogar, no prisión
o La Reclusa
Preciosa obra de trascendencia social dedicada a las damas, y el drama de sentimiento. Verdadero himno de amor.
El Hombre de la Guillotina
Los Vicios, las Maldades, la Miseria, combatidos con el amor.

UNION CENTRAL -:- HOY
ESPECIAL 6.30 y NOCTURNA 9.30. — La magna película alemana de inimitable lujo y con 5,000 comparsas.
Obra sobre los amores de Luis XIV, EL REY SOL y Luisa de Lavalliere. ¡Todo un drama!

DOS UNICAS EXHIBICIONES EN SANTIAGO:
Mdme DE LAVALLIERE
Erna Moreno. — Emil Echaeffer. — E. Holffman. — GRAN ORQUESTA.

Próximo Estreno
Universal Film Mfg. Co.
EL SELLO DE SATANAS
Eddie Polo
18 Episodios

COMEDIA

TRES FUNCIONES.— La matinée se hace con una película del famoso actor Cayena, el gran cow - boy, y el que ha sabido dar una sensación justa y precisa de los hombres del Oeste en su más amplia manifestación espiritual.

Se titula: la obra "Un huaso metido a caballero", y se basa en la novela "El caballero cow-boy". Aquí vemos a Cayena actuar en sus pagos y también en la ciudad, en la refinada New York a donde llega a caballo, con su típico traje y sus costumbres y modales.

Junto con esta obra se da una serie de atracciones cinematográficas.

La soiree y la nocturna se hacen con un valioso exponente de Gaumont en su categoría Harry.

La obra de hoy se titula "Más allá de las leyes humanas". Fuera de su argumento, llama la atención del público el personaje intérprete: es el famoso actor Signoret, un artista que es un genio de expresión fisionómica. El gesto de Signoret tiene la elocuencia de la voz, de la palabra, de todo lo que es gráfico. Sus interpretaciones tienen este mérito tan digno de tomarse siempre en cuenta y en los momentos tristes, de dolor, de vacilaciones espirituales, es donde se le ve magistral. Es un actor favorito de las damas por encarnar cierta delicadeza y a la vez una virilidad de hombre cultísimo.

ALAMEDA

CINCO ESTRENOS.—La matinée se hace con la última etapa de la hermosa serial de aventuras sensacionales "Los ópalos del crimen", y también se da la última jornada del impresionante film "El Conde de Montecristo".

La especial se hace con el bellísimo romance "Sal, niña de la cocina", una obra para señoritas, inspirada en las costumbres modernas de las hijas de New York.

Además se da la comedia Universal "Viva el football".

En la noche se da un estreno: "El amor burlado", por Carmel Myers, y también se añade la película "Sal niña de la cocina".

BRASIL

Cuatro funciones dará hoy este concurrido cine. En la matinée hay un programa netamente infantil, formado por la comedia "Faldas cortas", por el dramita de aventuras: "El redentor de su honor" y por la comedia "Cazadores de fieras".

En selecta a las 4.30 se dará "Alma cerrada", la última gran vista Paramount por Dorothy Dalton presentada el Domingo último con gran éxito.

En vermouth y nocturna se estrena una de las más artísticas vistas del año. Nos referimos a "El pintor de dragones", creación de Sessue Hayakawa. Es una cinta tomada en los más bellos paisajes del Japón. Vemos a Hayakawa hacer el rol de inspirado pintor, que se ha vuelto por encontrar la princesa de su amor, y que vaga por montes y bosques, reproduciendo en su paleta los paisajes más admirables.

SETIEMBRE

"LO MAS GRANDE EN LA VIDA".— En las funciones de vermouth y nocturna se estrena hoy: "Lo más grande en la vida", la última producción de Griffith. Es una cinta de tanta grandiosidad y sentimiento como "Corazones del mundo" y "El desarrollo de un pueblo". Es un romance desarrollado en medio de la espantosa contienda de la cual acaba de salir Europa, protagonizada por Lilian Gish, Roberto Harron y Elmo Lincoln.

Además de esta obra se estrenará un "Noticiario universal" y la comedia "¿Dónde está mi marido?".

En matinée a las 2.30 se exhibirá la penúltima función de "Los ópalos del crimen" y "El redentor de su honor", por Art. Acord y "Tripitas bailarín y cocinero".

En selecta a las 4.30, a un peso platea, va "La dama de las camelias", por Pola Negri.

ESMERALDA

Para hoy presenta este teatro cuatro funciones: En matinée trabajará el ventrílocuo Henry 2.o, con los mejores números infantiles. El cine exhibirá la cuarta función de "Los ópalos del crimen" y la comedia "Tripitas bailarín y cocinero". Los precios son los corrientes. Empezará la función a las 2 y media en punto.

En selecta, a las 4.30 se dará "Sumurum", la famosa obra de Pola Negri. Esta cinta no podrá darse a menos de $ 1.50 platea, según acuerdo de la casa Glucksmann.

En vermouth y nocturna dará sus últimas funciones el ventrílocuo Henry 2.o Hará un programa enteramente de estrenos. El cine exhibirá la extraordinaria película "Lo que las mujeres aman", interpretada por Anita Kellerman, la famosa nadadora australiana.

Fuera de programa se estrenará "Un noticiario universal" y la comedia "¿Dónde está mi marido?".

Durante el intervalo nocturno y entre la selecta y la vermouth habrá baile en el foyer, amenizado por el magnífico aparato Jazz Band Orchestre de 15 músicos, estrenado ayer con gran entusiasmo.

IRIS

Hoy estrena este teatro en la matinée: infantil a las 2 1|2 en punto los episodios 1, 2 y 3 (1.a función) de la super serial Pathé N. Y. "El huracán", interpretada por el famoso actor y motociclista Charles Hutchison acompañado de la hermosa actriz Lucy Fox.

Además se estrenarán cómicas Mack Sennett por el Carecallo y Bigotes de Columpio.

En la especial, a las 6.15 en punto va el estreno Selznick de gran lujo, titulado: "La hija paga", película de moralidad absoluta, interpretada por la elegante actriz Elaine Hammerstein.

En la función nocturna estreno de la producción de gran hilaridad titulada "Héroe a la fuerza", interpretada por el actor Bill Rogers.

También se repite en esta función el estreno de la especial, titulada: "La hija paga", por Elaine Hammerstein.

REPUBLICA

En la matinée estrena este teatro, a las 2 1|2 en punto, los episodios 4, 5 y 6 (2.a función) de la super serie Pathé N. Y. titulada: "El huracán", interpretación del famoso motociclista Charles Hutchison.

Además se estrena el 11 programa cómico Universal, compuesto de dos cómicas por Cachivache, Doroteo y el famoso cow boy Jack Perrin.

Especial y noche a las 6.15 y 9.30 respectivamente se estrena la hermosa producción Pathé N. Y., titulada "Juventud, divino tesoro", bello poema interpretado por la hermosa y elegante actriz Claire Anderson.

AVENIDA

HOY, CUATRO FUNCIONES. —En la matinée doble que anuncia para hoy esta sala, se presenta la cuarta función de la serial de Charles Hutchison que tanto interés ha logrado despertar en el público "El Mensajero de la Muerte", y la quinta de la serie Gaumont Pax, "Barrabás".

En selecta va una Fox sensacional: "Un roto bravo", por el aplaudido actor Buck Jones.

El programa de la especial es altamente interesante. Se estrena una linda comedia social de lujo de la marca Fox titulada "La esposa conquistada". Es una adaptación del tema americano "Cómo acaba de hacer". En el desarrollo de la cinta se presentan bailes de alta novedad, con reflectores eléctricos para cada pareja, resultando de un efecto sugestivo. Hay regios interiores y decorados y muebles de última moda. Se trata de una creación de Luisa Lovely, una de las estrellas más bonitas de la Fox.

En la función nocturna se proyecta una obra grandiosa: "Los secretos de la casa de juego de Sebastopol". Una novela que revela los sensacionales misterios de una casa de perversión en la que hombres y mujeres juegan su honor, sus dineros y hasta la vida misma.

UNION CENTRAL

MADAME DE LAVALLIERE. — Hoy se exhibirá en el Teatro Unión Central, en las secciones especial y nocturna, la grandiosa película alemana, "Madame de Lavalliere", en la cual actúan los tres ases de la moderna cinematografía germana, Erna Moreno, Emil Schaeffer y Emil Holffman, los cuales son artistas que han sido universalmente equiparados a los mejores norteamericanos. verdad en la historia de Francia.

"Madame de Lavalliere" es una novela pasional, pero que ocurrió de Relata el romántico y accidentado idilio del Rey Sol Luis XIV, con la dama de compañía de la Reina, Luisa de Lavalliere. La magnificencia de la presentación escénica de esta película, en la cual lo menos que sale es una reproducción admirable del Palacio de Versalles y un desfile de cinco mil soldados de la época, rivaliza con la delicadeza con que ha sido tocado el tema y con la emoción verdaderamente excepcional que han sabido imprimir esta vez los directores alemanes a las escenas.

Esta cinta será exhibida por última vez en Santiago en las secciones indicadas del Unión Central, acompañada de una gran orquesta.

NOVEDADES

Hoy en matinée da este concurrido cine el 15. programa cómico de la Universal por Hoot Gibson, Cachivache y Pirulito, y la única reprise de la serial americana "Los Opalos del crimen", cuarta función.

Para las secciones especial y nocturna está anunciada la hermosa y apasionante película por Pola Negri, "La danza de la muerte". Esta cinta ha sido uno de los éxitos de Pola Negri, en especial por su danza de Salomé.

ESMERALDA— HOY 4 funciones
El teatro del millón de pesos.—Soc. Aurelio Valenzuela B. y Cía.
La sala de más público en Chile.— Dos orquestas.—Precios módicos.

MATINEE A LAS 2 1|2
4.a función de "LOS OPALOS DEL CRIMEN"
TRI PITAS COCINERO

SELECTA A LAS 4 1|2
SUMURUN
Por POLA NEGRI.

VERMOUTH Y NOCTURNA
LO QUE LAS MUJERES AMAN
La maravillosa creación de ANNETTE KELLERMANN, la mujer de más bello cuerpo en el mundo. Tema: El arte de anamorar.

En matinée, Vermouth y Nocturna, trabajará **HENRY 2.o** El notable ventrílocuo chileno con sus 12 autómatas.

BAILE en el foyer con Jazz Band Automática

Alhambra y Victoria HOY
DOMINGO

MATINEE con la emociante tercera función de
El Huracán
La serie del MILLON DE SENSACIONES.
"Sobre una costa peligrosa",
"Traicionado" y
"¡Hombre al agua!".

SELECTA DEL ALHAMBRA
8.o Programa Cómico
Reprise de estas chistosas 3 comedias por Cleto y Mariano, Texas Guinan, Viruta y Chicharrón.

ESPECIAL Y NOCTURNA
Grandioso estreno Realart de Luxe. CONSTANCE BINNEY, la deliciosa actriz muñeca, en la fina comedia de amores, salones y fiestas
La Reina Musidora

SAN MARTIN. — Matinée doble: "EL HURACAN", 2.a función y 9.o Programa Cómico con 4 comedias.

Especial y Noche: Doble programa.—CHAPLIN con sus mejores creaciones y A CHOPAZO LIMPIO por Charles Ray.

ATENAS

HOY DOMINGO PRESENTA CUATRO FUNCIONES.— Matinée, a las 2.45. La séptima época de la aplaudida novela de Alejandro Dumas, "El Conde de Montecristo".

Selecta, a las 4. "La ira de Dios", estreno alemán, drama de la vida moderna con todo el apasionante cortejo de ambiciones desmedidas, mujeres hermosas y lujo principesco.

Especial, a las 6 en punto. Dos estrenos extraordinarios, en primer lugar "La hija del detective", sensacional drama de la elegante actriz Carmen Myers, y los episodios 13, 14 y 15 de "Los Opalos del crimen", por Art Acord.

Noche, a las 9.20. "La línea del corazón", estreno Pathé N. Y., en que se presenta a Leah Baird en un drama de ambiente aristocrático.

IMPERIAL

Hoy presenta este teatro tres funciones. En matinée se exhibirá la tercera función de la serial que justamente ha llamado la atención, "Los Opalos del crimen", e interpretado por el cow-boy Art Acord, y los episodios 7, 8 y 9 de "La ciudad perdida".

En especial se estrenará la cuarta función de la interesante serial cuyo escenario son los bosques vírgenes del Africa, "La ciudad perdida", y la quinta función de la serial "Los opalos del crimen".

En nocturna la última exhibición de la notable novela del gran escritor Vicente Blasco Ibáñez, "Los cuatro jinetes del Apocalipsis".

POLITEAMA

"LA CIUDAD PERDIDA". — Penúltima función, series, 10, 11 y 12 se estrenan hoy en la matinée de las dos y media, a más de "El Rústico", magnífica cinta cow-boy, terminando con "Chaplín emigrante". Hoy inauguración de la tanda "Selecta", a las cinco de la tarde con "Amor de bandido". En platea se cobrará 1 peso, y galería 20 centavos. Por la tarde y noche estrena, "Los más grande de la vida", super Paramount por David W. Griffith. Creación de Lillián Gish y Roberto Harron.

DIECIOCHO

Para hoy anuncia este teatro tres funciones: matinée, a las 3 P. M., se hace con el estreno Paramount, de aventuras y gracia, "El temerario del circo", por el famoso atleta Stone. Además, Mack Sennett y Cacaseno. La sección especial a las 6.30 P. M., con el estreno de la obra "El Duque falsificado", por la bella actriz Marta Manfield. En la nocturna, a las 9.30 P. M., por última vez se reprisará, a precios corrientes, "Los cuatro jinetes del Apocalipsis", la obra de V. B. Ibáñez.

DELICIAS Y MUNDIAL

"HOGAR, NO PRISION" Y "EL NOMBRE DE LA GUILLOTINA".— Son los dos estrenos que anuncian estos teatros para sus funciones de hoy en la noche.

"Hogar, no prisión", titulada también "La reclusa", es un precioso poema de trascendencia social dedicado al mundo femenino por la delicadeza del tema y por la profunda verdad que se desprende de su cuidadosa argumentación. La protagonista es la bella Justine Johnstone.

El otro estreno que exhiben estos concurridos teatros, es un drama de gran intensidad, verdadero canto encomiástico al amor, que venciendo los vicios, las pasiones y la miseria de un hombre, lo regenera hasta hacerlo cambiar de vida y llevándole a un ambiente de bondad del cual él mismo se creo incapaz.

En la función de matinée de los dos teatros se estrenan los episodios 10, 11 y 12 de "Los ópalos del crimen", serie que tanto gusta por la variedad de sensaciones en sus escenas de luchas. Además en el Delicias se estrenan los episodios 7, 8 y 9 de "El huracán", una de las mejores series llegadas a Chile, y en el Mundial los episodios 4, 5 y 6 de esta misma serie del valiente ciclista Charles Hutchison.

En la sección especial del Delicias, van los episodios 13, 14 y 15 de "Los ópalose del crimen" y en la de del Mundial, los episodios 7, 8 y 9, de "El huracán".

ELECTRA

"CUERDAS DEL CORAZON O DEERING, EL NEGRO".— Tiene para hoy esta an todas sus funciones programas extraordinarios.

En matinée: "Cuerdas del corazón o Deering, el negro", por W. Hart y "La ciudad perdida" (fin).

En selecta: "Tripitas cocinero y bailarín" y el "El novio de su amigo".

"El pintor de dragones", la grandiosa producción de Sesue Hayakawa, se exhibirá en las funciones especial y nocturna.

COLON

TRES FUNCIONES. — Anuncia para hoy esta sala, en que se exhibirán las siguientes películas:

Matinée de la serial Pathé: "El huracán", protagonista el audaz campeón ciclista Charles Hutchison, episodios 1, 2 y 3.

Especial, la serial Universal: "Los ópalos del crimen", episodios 10, 11 y 12.

Noche: estreno Pathé New York, titulado: "Juventud... divino tesoro".

FRANKLIN

Hoy presenta este teatro tres extraordinarias funciones: matinée simple, formado por la película de aventuras de cow-boy, titulada: "El ...to", y los episodios 10, 11 y 12 de la sensacional serie por el gran actor Charles Hutchison, "El mensajero de muerte", y el precioso y apasional de lujo titulada: "La ... del corazón" y final episodio de la cine - novela "El Conde de Montecristo", titulado, "El justiciero".

Especial, a las 6.30, estreno de la primera función de la serie "El Huracán", por el gran actor, atleta y acróbata Charles Hutchison, episodios 1, 2 y 3, y de la obra titulada "Aristócrata depravado", creación de Mia Pankau recordada intérprete de "Hijas perdidas".

Noche, extraordinario estreno de la película de Herz Film de ... titulada: "La ira de Dios". Un drama de la vida moderna con todo el apasionante cortejo de brillos mundanos, de fiestas y desfiles.

CHILE

CUATRO FUNCIONES DA HOY ESTA SALA.— En la matinée pasa la 7.a función de "El Conde de Montecristo".

En la matinée se da un estreno alemán de aventuras ... lado: "El invento fatal", con ... nas en el fondo del mar y "Los rivales", Fox, por Luisa ...

En la especial y noche "La ...", película extraordinaria de la ... zoni Film de Roma, que filmó "Quo Vadis?", "Christus", "Fabiola", "La Jerusalén libertada", es suntuosa película con hermosos ... sajes, reinos fabulosos y ... idilios de una belleza extra... ria.

OLYMPIA

"EL PAIS DE L ESPERANZA" —En la matinée se proyectará la hermosa argumentación titulada "El país de la esperanza".

En la especial y en la noche "... sanción religiosa", bello poema de amor que interpretan Virginia ... Faire y Tomás Stolding.

TEATRO SANTIAGO
Merced, entre Plaza y San Antonio
Empresa Ernesto Bonquet
Gran Compañía Española de Operetas y Revistas
INES BERUTTI
Hoy Domingo 13 Agosto, hoy
TRES GRANDES FUNCIONES
Matinée, a las 3.15. Vermouth ...
sial, a las 6.15.
cila, a las 6.15.
Noche, a las 9.15.
La preciosa opereta en tres actos
"LA MAZURKA AZUL"
Mañana, reprise: "La reina del fonógrafo".

Los Pactos de Washington y los últimos incidentes del debate

EL PRESIDENTE DE LA REPUBLICA DECLARA QUE NO HARA MAS CONFERENCIAS PUBLICAS NI EXPOSICIONES A LA PRENSA

Mientras tanto, la Sección Prensa sigue exparciendo por el país aseveraciones destinadas a desprestigiar a los impugnadores del Protocolo

Las incidencias sobre un supuesto acuerdo de la Junta de Gobierno con Bolivia, para entregarle Tacna y Arica

La opinión pública reconoce, con rara uniformidad, la falsedad de las aseveraciones hechas y acogidas por "Las Ultimas Noticias" de "El Mercurio"

Alcance a un reportaje de este mismo diario

En espera de los documentos originales del arreglo de Washington

Como se han impuesto nuestros lectores por las informaciones publicadas en nuestra edición de ayer, la cuestión internacional y el arreglo de Washington, que tan vivamente han preocupado a la opinión pública, se mantendrá en estos días en un período de nueva ansiedad, mientras llegan a la capital los originales del Protocolo y el Acta Complementaria firmados por las delegaciones chilena y peruana en la capital norteamericanas y toda la documentación de las negociaciones ultimadas en la capital americana.

El público sabe a este respecto que la Comisión de Relaciones del Senado informó hace algunos días en el sentido de no considerar el fondo de este delicado asunto en tanto el Gobierno no enviara al Congreso Nacional los documentos originales del convenio de Washington y el Senado en su sesión del Viernes aprobó ese informe.

Como saben nuestros lectores, según las noticias insertadas en nuestra edición pasado, a cargo del capitán lel vapor "Santa Teresa", llegará o Santiago en algunos días más, pues el vapor en que viaja ha pasado ya por Arica.

EL PRESIDENTE DE LA REPUBLICA NO HABLARA MAS EN PUBLICO

Reproducimos a continuación algunos períodos de una entrevista concedida por el Presidente de la República a un redactor de "La Unión" de Valparaíso y que fué publicada ayer en este diario del vecino puerto:

—¿No podría, señor—le insinuamos ladinamente,—repetir la charla? S. E. tendrá tantas cosas interesantes que decir...

—Perdóneme, mi amigo, nos replicó vivamente; he prometido no hablar más, por medio de la prensa, o en discursos para el público. Por creer que de esta manera vivía en más contacto con la opinión, he sido duramente atacado. Se ha llegado hasta afirmar que atropello a los Ministros, que desconozco los fueros que les debo. No deseo dar pábulo para nuevos ataques, y, por consiguiente, de aquí en adelante seré completamente mudo.

—Pero, señor—insistimos,—haga una excepción con nuestro diario, con "La Unión"...

—¿Su Excelencia se fijó en don Carlos Aldunate para delegado, porque era el presidente del Partido Conservador?...

—Por esa razón, y además, por los merecimientos personales del señor Aldunate.

—Y la acción del señor Aldunate, ¿cómo se ha desarrollado?...

—Veo que esto es reportaje,—nos dice sonriendo el Presidente.—Se salió con la suya! Pues bien, ya que ha de hablar sobre estas cosas, diga bien alto y bien claro, que todas las negociaciones se han producido en el más perfecto y cabal acuerdo, entre el Gobierno, los 6 Ministros que lo forman, el Presidente de la República y sus delegados en Washington.

Ha habido, naturalmente, consultas, cambios de ideas, discusiones, estudios de las fórmulas y de los términos; pero las resoluciones mismas se produjeron en la más completa y cordial armonía.

De manera que cuando se afirma que los delegados fueron presionados por la Moneda, o inducidos en error con informaciones enviadas por el Gobierno: todo esto es absolutamente falso.

... ...

Expresa finalmente, S. E. en este reportaje, que tiene la importancia de ser el último de su Gobierno, que, a su juicio, las resistencias que encuentra el arreglo nacen: "única y exclusivamente de un concepto diverso del nuestro respecto del éxito final de las negociaciones". "Yo respeto, agrega, la opinión de todos los que combaten el Protocolo porque no puedo obligar a los demás a que tengan mi pensamiento y mi criterio, y porque deseo igual respeto para mis opiniones".

Consideramos estas últimas palabras de S. E. como una franca desautorización de las informaciones de la Sección Prensa.

El país recibirá ciertamente con especial satisfacción los deseos del Primer Mandatario de mantenerse alejado de los apasionamientos que surgen en la vida del país en tanto se consideran los altos intereses de la nación.

Ya en otras ocasiones nuestro diario había expresado en sus columnas editoriales estos mismos propósitos del señor Alessandri, convencido que interpretaba el anhelo de la opinión pública de no ver al Presidente descender de su alto cargo para mezclarse en las luchas políticas y en sus rencillas.

Las altas conveniencias nacionales y el prestigio de la primera autoridad de la República aconsejaban este temperamento y la insinuación del Primer Magistrado hecha al portavoz más importante de la opinión pública de Valparaíso, será escuchada por el país como un augurio de feliz porvenir, que redundará en beneficio de la administración nacional y de un mejor Gobierno.

El espíritu democrático no consiste en ir a un meeting obrero, o en hacer acto de camaradería con los trabajadores sino en trabajar por el bienestar del pueblo, dictar leyes sociales y aplicarlas con justicia y acierto y en exparcir la instrucción par aque hasta los más trucción para que hasta los más dan ganarse la vida y ejercer sus derechos civiles y políticos.

LA SECCION PRENSA

A pesar de los propósitos manifestados por el señor Alessandri en las líneas reproducidas más arriba, los empleados de la Sección Prensa de la Secretaría de la Presidencia de la República han continuado exparciendo por todo el país rencores y malevolencias, interpretando a su modo, las observaciones que algunos miembros del Senado y otras distinguidas personalidades, han hecho a la política internacional del Gobierno y al ajuste de Washington.

Como saben nuestros lectores, la Sección Prensa ha recurrido para propagar sus mal intencionadas informaciones, a las franquicias que la ley otorga al Estado para servirse de los servicios telegráficos, enviando sus comunicaciones libre de porte y haciendo uso de fondos que ciertamente fueron consultados para fines muy diversos. ¿El jefe superior del Servicio tendrá noticia de esta filtración ilegal?

Es satisfactorio informar al público que muchos diarios de provincias han repudiado este sistema y se han apresurado a informar a esta capital de los curiosos procedimientos puestos en práctica por la Sección Prensa para justificar sus procedimientos. A este respecto hemos recibido una carta de Tacna, en la cual un grupo de chilenos manifiestan su desacuerdo y expresan su extrañeza que "El Pacífico", diario mantenido con fondos del Estado, se encuentre empeñado en atacar a los señores senadores que han dado a conocer sus opiniones contrarias a los acuerdos de Washington, desprestigiando y calumniando a los hombres públicos chilenos en el mismo lugar donde debe efectuarse el plebiscito.

Nuestros lectores recordarán que no hace mucho, se suscitó en aquella ciudad un desagradable incidente entre el Director de "El Pacífico" y un capitán de Ejército con motivo de estas publicaciones. Ahora algunos de nuestros lectores en Tacna nos envían una nueva información de la Sección Prensa, y en la cual como en las que en otras ocasiones hemos reproducido, se expresan conceptos inconvenientes para los parlamentarios que han terciado en los debates internacionales.

ta en hacer aparecer estas publicaciones como enviadas por los corresponsales que los diarios de provincias tienen en la capital, a los cuales se les suplanta pidiendo que la información se publique como enviada por el corresponsal.

LAS INCIDENCIAS SOBRE UN DOCUMENTO RESERVADO DE LA JUNTA DE GOBIERNO DEL 91

Ha terminado felizmente para los respetables servidores del país que se pretendió colocar en una situación difícil ante la conciencia pública, el incidente provocado por las aseveraciones hechas sobre la existencia de un documento reservado de la Junta de Gobierno del año 1891 y por el cual ésta se comprometía a entregar Tacna y Arica a Bolivia traicionando los intereses de la República.

Los antecedentes que el público ha conocido por nuestras informaciones son suficientes para que la opinión se haya formado un juicio sereno sobre estos incidentes, rechazando una acusación que no ha podido probarse y que falseaba los acontecimientos históricos de la revolución del 91.

El discurso del señor don Enrique Mac-Iver en el Senado, que, como saben nuestros lectores, causó una honda emoción en el ánimo público, declarando falsos los documentos denunciados por un diario de la tarde, dejó la verdad en su lugar. Asimismo, las declaraciones de los señores Jorge Montt y Joaquín Walker Martínez, y las de los señores Darío Zañartu y Carlos G. Avalos, que tan cerca estuvieron de las negociaciones de 1891, desmienten terminantemente tales aseveraciones y dejan en el sentimiento público la convicción de que se trata de un asunto sin base seria de verdad, presentado en una forma de inusitada e inexplicable alarma y con fines y efectos que el Gobierno debió prever y evitar.

"Las Ultimas Noticias", que habían prometido dar a conocer el texto de los documentos, hasta ahora no ha podido hacerlo, lo que es una prueba más en abono de la falsedad y la inexistencia de ellos.

Su Director, señor César Silva Cortés, publica en su edición de ayer un artículo que llama la "Ráfaga Caldeada", y que termina, después de hacer algunos comentarios sobre este lamentable incidente provocado por el diario que dirige, con las siguientes palabras:

"Pero mientras esto no ocurra, mientras la exhumación sea hecha a medias, con referencias vagas o indirectas, filtrando sospechas y destilando sombras, no hay derecho alguno a sustentar condenación contra determinados hombres públicos.

"El anatema debe ser lanzado con la verdad positiva en la mano."

En las últimas líneas del artículo del señor Silva Cortés, seguramente habría sido más propio decir que el anatema no debió ser lanzado sino con la verdad positiva en la mano. Y aún así...

El juicio público se ha formado sobre este penoso episodio en condiciones de rara uniformidad. Los diarios de provincia que reciben "informaciones oficiales", inspiradas en el mismo propósito, se han convencido ya que se les toma como instrumentos para esparcir rencores y maledicencias.

ALCANCE A UN REPORTAJE DE "LAS ULTIMAS NOTICIAS"

Se nos ha pedido la publicación de las siguientes líneas:

"En las informaciones que, a pedido de una persona de mi afección di a "Las Ultimas Noticias" sobre el supuesto Protocolo de 1891 de la Junta de Iquique, se omitió una declaración que hice y que expreso en seguida, aunque no sea en los mismos términos:

"Tengo la seguridad de que no existió el pacto en cuestión, y fuera de las razones indirectas expuestas, la primera en que fundo esta convicción, es la palabra de don Jorge Montt y de don Joaquín Walker Martínez, eminentes hombres públicos, de la más alta prosapia.

Llama la atención, que se insista en mi patriotismo y cuyas declaraciones nadie tiene el derecho de poner en duda.

"Quiero agregar otro detalle útil que también fué omitido, y es que mientras permanecí en Oruro hasta el triunfo de la Revolución, nunca llegó al Gobierno boliviano la esperada respuesta de la Junta de Iquique a la proposición relativa a armamentos — (Firmado): Darío Zañartu."

EN VALDIVIA

Nuestro corresponsal en Valdivia nos comunica que el Centro Liberal y la Asamblea Democrata de esa ciudad están discutiendo el Protocolo de Washington.

Nos agrega que en ambas colectividades las opiniones están divididas entre la política seguida por el Gobierno en esta negociación y los impugnadores del Protocolo.

Entrevista con el Pbro. señor don Alejandro Vicuña Pérez

En busca de opiniones acerca de los arreglos de Washington, y en nuestro afán de sondear el pensamiento nacional en todos los campos de actividad, nos entrevistamos anteayer con el Pbro. y profesor don Alejandro Vicuña Pérez.

Al conocer nuestras intenciones, nos responde amablemente el señor Vicuña:

—Voy a ser descortés con "La Nación", y le pediré que envíe a su representante para mañana. Recientes disposiciones de la Curia impiden a los sacerdotes autorizar reportajes, sin pedir antes la venia de la Autoridad Eclesiástica.

Deferentes a las indicaciones del señor Vicuña, volvimos ayer a su casa habitación. Fuimos introducidos a su pieza-escritorio, donde lo encontramos atareado entre libros y papeles. Al divisarnos, abandona su mesa de trabajo y nos dice:

—Estoy a sus órdenes, mis amigos. Llenados ciertos trámites, no tengo inconveniente para manifestarles mi opinión, aunque ella nada significa, acerca del ya famoso Protocolo de Washington.

En toda esta gestión chileno-peruana hay para mí una interrogación dolorosa. Nuestro Gobierno, al iniciar el cambio de telegramas con la Cancillería peruana, en Diciembre del año pasado, ¿procedió espontáneamente u obedeció a insinuaciones más o menos formales de alguna Cancillería extranjera? ¿Cómo explicar, si no, el rápido ofrecimiento de mediación hecho por Estados Unidos, cuando el cambio de telegramas entre las Cancillerías chilena y peruana parecía terminado?

Porque quiero suponer que un país como el nuestro, que se encontraba en tranquila posesión de los territorios hoy en litigio, que había defendido con éxito sus derechos ante la Liga de las Naciones, cuando Perú y Bolivia llevaron a ese Tribunal la cuestión del Norte; quiero suponer, repito, que un país en tales condiciones no tenía por qué ni para qué iniciar una gestión con un Gobierno de hecho como el del Perú, y que por añadidura, acababa de declarar que el Tratado de Ancón había caducado.

Es cierto que el país manifiesta cansancio del litigio del Norte y que la opinión pública pide una solución definitiva. Pero, es bueno recordar que para liquidar un pleito internacional no bastan ni los deseos ni la voluntad de una de las partes. Bueno es liquidar los pleitos, pero es menester esperar la ocasión propicia. Esa oportunidad no se nos ha presentado en el espacio de treinta años. ¡Qué hacerle! Treinta años es un plazo largo en la vida de los individuos, pero no en la vida de las naciones.

Yo tengo una fe muy grande, —continúa el señor Vicuña,—en la acción del tiempo, y no comprendo la precipitación en la solución de los problemas. Más aún, pienso que las cosas se complican, cuando se las resuelve violentando los plazos que la Naturaleza impone a la gestación de todos los fenómenos naturales y morales.

Cuando veo a un estadista empeñado en resolver todos los asuntos, y que aún a riesgo de perjudicar al país, se embarca en negociaciones peligrosas, yo me pregunto: ¿Pensarán estos estadistas nerviosos que la vida nacional terminará junto con ellos, o juzgarán a las generaciones futuras incapaces de solucionar lo que ellos no hayan solucionado?

Nos hemos puesto nerviosos,—continúa el señor Vicuña.—Vivimos demasiado apurados, con un apuro enfermizo. Todos los asuntos los ventilamos con precipitación, como si estuviésemos en vísperas de una quiebra o liquidación nacional. La antigua sangre fría y tranquilidad chilenas están desapareciendo de todas las esferas de nuestra actividad. Los sociólogos se desesperan porque no arreglan en un dos por tres la llamada cuestión social; los estudiantes gritan al cielo, porque la enseñanza pública no se transforma al toque de la varillita de virtud de sus deseos, y nuestros estadistas se proponen arreglar por cable todos los negocios nacionales e internacionales. No importan las soluciones; la cuestión es solucionar. El resultado práctico de tal nerviosidad es que los problemas se multiplican en vez de resolverse.

¡Qué lástima,—exclama el señor Vicuña,—haber echado al olvido la sentencia salomónica de don Ramón Barros Luco: De cien problemas, noventa y nueve se resuelven solos; o aquel verso de una vieja canción: Hay que darle tiempo al tiempo.

* * *

Por otra parte, continúa el señor Vicuña, ¿serán fundadas las esperanzas que cifran algunos en las gestiones de Washington? ¿Se asegurará la paz americana? ¿Reanudaremos las relaciones comerciales con el Perú? ¿Podremos reducir nuestros gastos militares? ¿Cesará la campaña anti-chilena de nuestros adversarios?

Basta conocer la psicología de nuestros vecinos del Norte, para asegurar que tales bellezas no pasarán de un hermoso sueño. En el caso fatal para nosotros, de que Tacna y Arica volviesen al poder del Perú, los caudillos peruanos, como recurso de política interna y de política internacional, pondrán sobre tabla la cuestión de Tarapacá y empujarán a Bolivia en sus aspiraciones reivindicacionistas. ¿Qué puede esperarse de un país, que el año pasado por declaración oficial desconoce el Tratado de Ancón y que meses después lo reconoce tranquilamente en Washington? ¿Qué confianza cabe en un país, cuyos gobiernos no se hacen solidarios unos de otros? Mañana un golpe de Estado sustituye al señor Leguía por otro político ¿reconocerá éste lo hecho por su antecesor?

Triste es decirlo, añade el señor Vicuña: pero, nuestros enemigos del Norte, y bajo este nombre encierro a Perú y Bolivia, carecen en absoluto de la responsabilidad y buena fe internacionales, condición indispensable para poder confiar en los tratados que con ellos se celebren. ¿No hemos visto también a Bolivia declarando caduco el Tratado de 1904?

Se dirá que la respetabilidad del arbitraje influiría en la conducta de esos países. Creo peligrosa e indigna la tutela de nación extraña. No sería decoroso que Chile se llevara como un peneca vulgar, implorando la influencia de Estados Unidos para que el Perú respetara lo pactado.

Desengáñense, entonces, continúa con vehemencia el señor Vicuña, desengáñense los que han visto, a través del Protocolo de Washington, brillar el iris de paz sobre el cielo de Chile y el Perú. Cualquiera que sea el desenlace de esta aventura diplomática, todos los problemas seguirán pendientes; las relaciones comerciales no se reanudarán, deberemos mantener nuestros gastos militares y la campaña de difamación en contra de Chile seguirá como en sus mejores tiempos.

Esta afirmación es horriblemente dolorosa para nuestras ansias de paz y armonía americanas; pero no por eso es menos verdadera. Debemos seguir con las armas al hombro y sólo así podremos hacer respetar de nuestros vecinos del Norte la integridad y el honor de Chile.

Del resto, la envidia y animosidad de los vecinos es en la vida internacional una cosa tan vieja como el mundo.

Escuchen ustedes, nos dice el señor Vicuña, mientras hojea un grueso libro, lo que enseña el Código de Manú, ante el más viejo principio de política internacional: "Juzgue el rey por enemigo a todo príncipe que sea su inmediato vecino, y al aliado de este príncipe; por amigo, al vecino de su enemigo, y por neutrales a todos los demás soberanos." (Libro VII, V. 158).

* * *

Se dice con insistencia, añade nuestro entrevistado, que este Protocolo nos reconciliará con la opinión mundial, que nos señala como imperialistas y conculcadores de los derechos de los débiles. Es triste que desconfiemos de la justicia de nuestra causa y pasemos pendientes del que dirán los demás. Lo que yo llamaría el pudor internacional, es una virtud cuando no perjudica los justos intereses de las naciones, y los países que se dejan llevar del qué dirán tarde o temprano son víctimas de la audacia de sus enemigos.

Ante el calificativo de imperialista, no ha retrocedido Francia en su empeño de asegurar su porvenir frente a su enemigo tradicional; Inglaterra no ha concedido la libertad ni a la India ni a Irlanda, a pesar de los clamores universales; Estados Unidos, nuestro árbitro, siente escrúpulos de estar interviniendo en Cuba, Puerto Rico, Santo Domingo y Filipinas. Así proceden las grandes naciones. Son como las grandes señoras, que, seguras de su honestidad, no se preocupan del qué dirán, ni toman en cuenta los pelambrillos de los que han sido poco afortunados en sus aventuras con ellas.

En resumen, termina el señor Vicuña, la gestión en que nos encontramos la conceptúo de ningún modo provechosa, probablemente funesta y en todo caso peligrosa. Tal es mi opinión, la opinión del último de los chilenos, pero que a nadie ceja en amor a su tierra, a sus intereses y a sus glorias.

Para decir verdad, sentimos el término de nuestra entrevista, en la que el señor Vicuña con palabra insinuante y convencida nos había manifestado tan interesantes ideas.

Al abandonar nuestro asiento, acertamos a divisar, pendiente del muro, un retrato del que fué nuestro Ministro en Bolivia el año 91, don Angel Custodio Vicuña, y no resistimos a la tentación de interrogar una vez más a nuestro entrevistado acerca del bullado bordereau, tema de tantos comentarios.

—Nada sé, nos replica secamente; nada oí jamás a mi padre, ni entre sus papeles dejó algo referente a ese asunto.

Y nos despide desde la puerta de su casa.

CIGARRILLO HABANO
MURIAS
ES EL MEJOR

AGUA DE COLONIA
"Goyescas"
El más seductor de los perfumes

EDUCACION

EL PROFESORADO PRIMARIO

El comicio de hoy.— La asamblea de ayer Importantes adhesiones recibidas

Ayer a las 4 y media P. M., se reunió la Asamblea del Profesorado Primario con el objeto de ultimar los preparativos para el comicio de hoy que tendrá lugar en el Coliseo Nacional a las 10 A. M. Por parte del Magisterio hablarán los señores Santiago Tejías y Juan B. Castillo.

A este acto de protesta se han adherido numerosas sociedades y centros afines. Se invita a todos los que simpaticen por la campaña del Magisterio, especialmente a los profesores primarios.

LA SOCIEDAD ESCUELAS NOCTURNAS PARA OBREROS CUMPLE HOY 21 AÑOS DE EXISTENCIA

Festejos en la Escuela "Benjamín Franklin"

Hoy tendrá lugar una velada en la Escuela Benjamín Franklin, a las 9 y media P. M., con el objeto de conmemorar el aniversario de los 21 años de la fundación de la Sociedad.

Se desarrollará el siguiente programa:

1. Piano por don Eduardo Braun Méndez.
2. Discurso del presidente de la Sociedad don Joaquín Errázuriz V.
3. Coro por distinguidas señoritas de nuestra sociedad.
4. Monólogo de Jacinto Benavente, "Cuento inmoral", por Pepe Vila.
5. Canto en guitarra, por don Eduardo Balmaceda Valdés.
6. Discurso por el alumno de la Escuela, don Ramón Torrealba.
7. Piano por don Celerino Pereira Montes.
8. Monólogo, "El Apuntador", parodia y humoradas por el incomparable actor Lucho Barra.
9. Canto por la señorita Marta Balmaceda Valdés, acompañada en piano por la señora Olga Balmaceda de Balmaceda.

VIDA ESTUDIANTIL

EN LA FEDERACION DE ESTUDIANTES DE CHILE

Actividades de la semana pasada.— Las veladas culturales en el local del Club

Conforme a los propósitos que dominamina en los miembros de la Federación de Estudiantes de Chile, durante la semana pasada se realizaron simpáticas reuniones culturales, las que atrajeron gran número de jóvenes y señoritas universitarios quienes se mostraron altamente interesados y aplaudieron sin reservas tanto a las personas que aportaron su entusiasmo y conocimientos artísticos, como a los miembros de la comisión de Club, integrada como se sabe, por señoritas estudiantes, por la plausible iniciativa y propósitos en que se hayan empeñados.

Podemos anotar entre los números más sobresalientes de estas reuniones, " el Miércoles Universitario", que consiste en unas once estudiantiles seguidas de interesante charla y números de música.

También es digno de mencionarse el concierto orquestal formado por los estudiantes de Medicina, y en el que recibieron especiales aplausos los señores: Sepúlveda, Muñoz, Ortega, Chalmovich y García Gormaz.

Otro de los números que por su novedad y maestría en la ejecución ha llamado especialmente la atención ha sido, la ejecución de hermosas composiciones clásicas en guitarra por el estudiante de Medicina señor Juan A. Sepúlveda, quien demostró excepcionales cualidades de guitarrista.

El maestro señor Adolfo Allende, proporcionó también a los estudiantes, una hermosa tarde con sus brillantes audiciones de piano, y que no necesita mayores elogios, dado los méritos y popularidad de que goza el ejecutante.

Para la próxima semana se realizarán sucesivamente otras interesantes reuniones, a las que han ofrecido graciosamente su concurso distinguidos artistas y aficionados de nuestro mundo social y estudiantil.

La velada de ayer del Centro de Minas

Ante numerosa concurrencia se realizó en el Salón de Honor de la Universidad de Chile, la velada que había organizado este Centro estudiantil.

El ingeniero señor M. Antonio Prieto, disertó con brillo sobre "El rol del ingeniero de minas en la industria".

El conferencita puso de manifiesto las deficiencias que se advierten en la minería de nuestro país, industria que ha permanecido olvidada de los Pederes Públicos. Hizo notar el señor Prieto las enormes riquezas y expectativas efectivas y probables que encierra el subsuelo de la República. Terminó exhortando a la juventud a seguir con entusiasmo los estudios de minas, considerándolos dignos de hombres viriles y progresistas.

Una calurosa manifestación de aplausos saludó las últimas palabras del distinguido conferencista.

El programa a cargo de la numerosa orquesta del Centro de Minas, fué lucidamente ejecutado. El número de violín lo interpretó magistralmente el señor Vásquez, logrando entusiasmar a la concurrencia que lo obligó al bis.

El público se retiró gratamente impresionado del esfuerzo cultural y artístico que ha comenzado a desarrollar semanalmente el Centro de

CENTRO DE MAULE.— Se ha citado a sesión de asamblea general para hoy, a las 2 P. M., en la Universidad de Chile (sala N.o 35).

Tabla:

I. Discusión y aprobación de los estatutos.

II. Elección del Directorio.

III. Incidentes.

Dada la importancia de los asuntos en tabla, se encarece la asistencia.

CENTRO DE ESTUDIANTES DE VALDIVIA.— Se ha citado por orden del señor presidente, a todos los estudiantes valdivianos, a sesión general para hoy, a las 2 P. M.

Figura en tabla:

1). Forma en que ayudará el Centro a los damnificados de Valdivia.

2). Nombramiento de secretario.

3). Mobiliario del Centro; y

4). Comida que se efectuará mañana.

CENTRO DE ESTUDIANTES DE LLANQUIHUE.— Hoy, a las 2 y media P. M., se llevará a efecto la asamblea general ordinaria anunciada en el local del Centro, Bandera 542.

En esta oportunidad se venderán las tarjetas de socios para el Dancing-Party.

CENTRO DE ESTUDIANTES DE DERECHO.— (Federación Nacional de Estudiantes).— Citase a asamblea general para el Lunes 14 del presente, a las 6 y media P. M., en el local de la Federación Nacional, Bandera 542, con el objeto de elegir presidente y delegados al Centro y a la Federación.

FEDERACION NACIONAL DE ESTUDIANTES.— Inauguración oficial del Club.— A fines de la semana se realizará la inauguración oficial del local de la Federación Nacional de Estudiantes, en Bandera 542, con un variado e interesante programa de fiestas en que se contarán entre otros números una velada solemne en el Salón de Honor de la Universidad, una recepción íntima en el Club y un gran baile en el mismo local.

Se invita a todos los federados y estudiantes en general pasen a visitar el Club donde serán atendidos por la comisión respectiva.

CENTRO DE ESTUDIANTES DE ANTOFAGASTA.— Se cita a sesión general de la asamblea a todos los socios de esta institución para hoy Domingo, a las 2 y media P. M., con el objeto de elegir el nuevo Directorio por el período 22-23.

CENTRO DE EX-ALUMNOS DEL LICEO BARROS BORGOÑO.— Con numerosísima asistencia celebró su segunda sesión este Centro estudiantil, el Martes 8 del presente.

Fueron leídas numerosas adhesiones remitidas por los ex-alumnos de diferentes años anteriores.

Se aprobaron los estatutos, presentados por la comisión respectiva.

La nueva reunión se verificará el Martes 15 del presente, a las 6 P. M., en la Federación de Estudiantes, (Agustinas 632).

Se encarece la asistencia a todos los ex-alumnos.

Las adhesiones deben remitirse a Néstor Cabezas, Federación de Estudiantes.

BAILE EN EL INSTITUTO SUPERIOR DE COMERCIO. — Como se ha anunciado, hoy se llevará a efecto el baile que el Centro de Estudiantes de Comercio de este establecimiento ha organizado con el objeto de reunir fondos para la Convención de Enseñanza Comercial.

El baile empezará a las 4.30 P. M.

Las entradas estarán en venta en el mismo local, hoy, desde las 9 A. M. Los precios han sido fijados en dos pesos para los caballeros y las señoritas pueden retirar su entrada en el mismo local.

CENTRO INGLES "ANDREW CARNEGIE".— Se ha citado a reunión de Directorio para el Martes 15 del presente, a las 3.30 P. M.

Se nos ruega encarecer la asistencia de los señores Morales, Jorquera, Vásquez y señorita C. Rebolledo.

CENTRO DE ALUMNOS Y EX-ALUMNOS DEL LICEO AMUNATEGUI.— Se ha citado al Directorio para el Martes próximo, a las 10 A. M.

El Miércoles en la noche se proclamará el nuevo Directorio.

La comisión receptora de sufragios funciona: Domingo, de 9 a 11 A. M.; Lunes y Miércoles, de 10 y media a 11 y media A. M.

CENTRO DE EX-ESTUDIANTES DE TALCA. — Se ha citado para hoy a todos los ex-estudiantes de Talca a una asamblea general que se celebrará hoy, a las 4 y media P. M.

Tabla:

I. Cuenta de las comisiones.

II. Programa del presidente.

III. Proyecto de Junta de ayuda estudiantil.

IV. Incidentes.

CENTRO DE ESTUDIANTES DE ACONCAGUA.— El paseo que verificará este Centro a Puente Alto, se llevará a efecto el 15 del presente. El punto de reunión será la Estación Providencia, a las 8.15 A. M.

Las inscripciones para dicho paseo se reciben hasta el Lunes 14, de 6 a 7 P. M., en la secretaría del Centro.

"HIPNOTISMO"
HIPNOTERAPIA CIENCIAS PSIQUICAS EXPERIMENTALES
Aprendizaje teórico, práctico, rápido, garantido.
PROF. TEPPER. Puente 562.

EL ULTIMO ADELANTO (OJO)

CASA MAYORISTA VENDIENDO DIRECTAMENTE AL PUBLICO A IGUALES PRECIOS QUE AL POR MAYOR POR METROS, MEDIAS PIEZAS Y PIEZAS

TOCUYO Bateló lavado, a	$ 27	pieza de 40 yds.
LIENZO lavado Económico, a	40	pieza de 40 yds.
TOCUYO lavado Indio, a	82	pieza de 40 yds.
LIENZO puro lavado, a	44	pieza de 40 yds.
TOCUYO Americano sábanas, a	44	pieza de 40 yds.
LIENZO Madapolán, a	58	pieza de 40 yds.
TOCUYO sábanas colegial, a	56	pieza de 40 yds.
LIENZO Cambray, a	60	pieza de 40 yds.
TOCUYO sábanas extra, a	80	pieza de 40 yds.
LIENZO Mapocho, a	76	pieza de 40 yds.
LIENZO Caballo Alado, a	90	pieza de 40 yds.
LIENZO 1|2 hilo, redondo, a	110	pieza de 40 yds.
FRANELA cruda (fuerte), a	$ 8.00	el metro
RATINA colores (extra), a	8.50	el metro

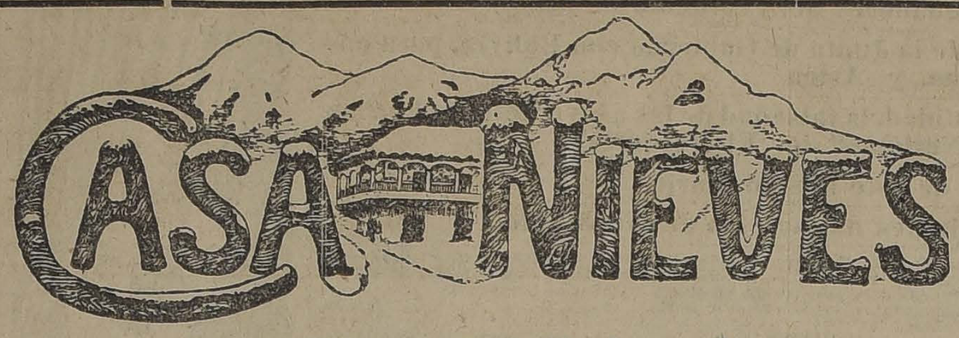

Bandera 627, entre Santo Domingo y Rosas

PROPAGANDISTAS DE FABRICANTES, PARA CONSERVAR LA LEGITIMIDAD DE LAS MARCAS Y TERMINAR CON LAS ESPECULACIONES.

EL SURTIDO MAS GRANDE EN CHILE EN TELAS BLANCAS

PRECIOS FIJOS-TODO MARCADO

BANDERA 627, ENTRE SANTO DOMINGO Y ROSAS

CREA sábanas 140 ancho, a	$ 8.50	el metro
CREA Grano Pólvora, 150 ancho, a	5.50	el metro
CREA Grano Pólvora, 160 ancho, a	6.50	el metro
CREA 1|2 hilo, 210 ancho, a	8.50	el metro
CREA Económica, 230 ancho, a	9.50	el metro
CAMELIA negra (Ocasión), a	2.00	el metro
BRIN crudo, ancho 90, a	3.00	el metro
CEFIROS ingleses, camisas, a	4.00	el metro
PERCAL camisas. (Ganga), a	2.00	el metro
GABARDINAS lana colores, a	18.00	el metro
BENGALINAS lana. (Moda), a	14.50	el metro
SEDAS Marrocán. (Colores), a	16.00	el metro
SEDAS Gran Moda. (Ocasión), a	30.00	el metro
CASIMIRES con seda. (Hombres), a	38.00	el metro

LA VELADA EN HONOR DEL ECUADOR

ANOCHE SE LLEVO A EFECTO EL ACTO LITERARIO-MUSICAL Y BAILE, EN EL SINDICATO DE CHOFERES DE CHILE EN HONOR DEL MINISTRO DEL ECUADOR, SEÑOR CESAREO CARRERA

Anoche se llevó a efecto el acto literario - musical y baile que el Sindicato de Chauffeurs de Chile, daba en honor del Ministro del Ecuador en Chile, señor don Cesáreo Carrera y como un número, con que esta Sociedad celebra el aniversario ecuatoriano.

A las 10 hacía su llegada el señor Carrera, acompañado del secretario de la Legación, señor Crespo Ordoñez, y era recibido en la puerta del local social por numerosos socios de la institución y la banda de la Escuela de Reforma, con los acordes del Himno ecuatoriano, anunciaba la entrada del Ministro.

Atronadores vivas al Ecuador y a Chile, se dejaron oir por espacio de muchos minutos.

El amplio salón del Sindicato, se encontraba adornado con banderas del Ecuador, de Chile y de los países de la América.

Coronaba el salón una gran bandera ecuatoriana entrelazada con una chilena y adornada con guirnaldas de violetas y otras flores.

A nombre de la institución ofreció la manifestación el señor Enrique Wahl y contestó el Ministro señor Carrera, diciendo que esta significativa fiesta de la clase trabajadora de Chile, era el más vivo exponente del cariño que por su patria se siente en esta tierra, cariño que está perfectamente correspondido por sus hermanos del Ecuador.

El discurso del señor Carrera, que fué hecho con hermosas frases y en que hizo resaltar los lazos de verdadera amistad que ligan a estos dos países, fué recibido con grandes aplausos, lanzándose vivas a Chile y al Ecuador.

En seguida, el Ministro señor Carrera fué invitado a un buffet, donde fué atendido por señoritas pertenecientes a las familias de los socios.

Se siguió un animado baile, en que alternaban números de canto y música.

A las 12.30 el Ministro se retiraba del local social, acompañado del secretario Sr. Crespo Ordóñez, siendo despedido en la puerta por todos los asistentes que arrojaban flores sobre el representante del Ecuador y lo vivaban entusiastamente.

LAS ELECCIONES EXTRAORDINARIAS DE MUNICIPALIDADES

Y LA FECHA DE SU CONSTITUCION

RESOLUCION DEL GOBIERNO QUE FIJA UN PROCEDIMIENTO UNIFORME EN LA FECHA DE LA PRIMERA SESION DE LAS MUNICIPALIDADES EN QUE SE HAGAN ELECCIONES EXTRAORDINARIAS

La Ley Orgánica de Municipalidades, en uno de sus artículos dispone que estas corporaciones, deberán celebrar su primera sesión ordinaria de constitución, el primer Domingo de Mayo, esto es, el tercer Domingo después de su elección.

Ultimamente se han estado dictando diversas leyes que ordenan verificar elecciones extraordinarias en algunas comunas, que por alguna circunstancia no pudieron hacerlo el segundo Domingo de Abril del año último.

Por ejemplo, como la ley que autorizó las elecciones extraordinarias en las comunas de Quillpué y Villa Alemana, y la que recientemente ha despachado el Congreso y que se encuentra para ser sancionada por el Consejo de Estado, que se relaciona con la comuna de Galvarino, nada dicen de las fechas en que estas municipalidades que se elijan hayan de celebrar su primera sesión ordinaria de instalación.

El Ministerio del Interior, con el objeto de uniformar el criterio y que exista una pauta fija de procedimiento, ha dictado un decreto estableciendo que la instalación de las municipalidades que sean elegidas por elecciones extraordinarias, se verifique tres Domingos después del de que han sido elegidas, creyendo, de esta manera, interpretar el espíritu de la Ley Orgánica que fija para esta primera reunión de las corporaciones elegidas en la forma ordinaria, el primer Domingo de Mayo: esto es, tres Domingos después de su elección.

Ha quedado, pues, resuelto de una manera a firme una dificultad que se estaba presentando cada vez que había elecciones extraordinarias en algún punto de la República.

EMPLEADOS DE COMERCIO

La sesión del Viernes de la Sociedad.— Importantes acuerdos tomados

Esta institución celebró sesiones ordinarias el Viernes último bajo la presidencia de don Marcos Abott de la Torre y con asistencia del vice-presidente señor Adolfo Amtmann, del tesorero don Guillermo Hoffmann, del secretario don Próspero Arriagada y de los directores señores Alejandro Mujica, José Luis Ortega, Alfredo Roberto Balbontín, Guillermo Leiva, Enrique Herrera, Marcial Villarreal, Luis A. Sánchez, Agustín Ortúzar, Juan Moya, Juan Sivori y Roberto Alduncer.

Entre otros acuerdos tomó los de pagar diversas cuentas y concedió numerosos viáticos a socios enfermos.

Aprobó el informe de la comisión de abogados-socios, formada por los señores Aurelio Fernández Rocuant, Fránklin Otero y Luis Otero, quienes estiman que para pagar a las viudas de los socios la asignación mortuoria que contemplan los estatutos, deben éstas acreditar su derecho con el certificado de defunción del cónyuge, libreta de matrimonio y rendir ante el juez civil correspondiente una información sumaria de no haber estado separada de bienes al fallecimiento de su esposo.

Se acordó dirigir nota de agradecimiento a la comisión de abogados por la forma clara y concisa de su informe.

Las matinées dominicales

La Comisión de Propaganda de la Sociedad Empleados de Comercio nos pide hacer presente que se han suspendido temporalmente las matinees dominicales.

VAN DYCK

SPECIAL CIGARETTES

Lo mejor que se fuma

a 40 centavos

Compañía Inglesa de Tabacos

La Embajada al Brasil

EL PERSONAL QUE LA COMPONDRA NO PASARA DE OCHO

La representación del Ejército en los festejos del Centenario Brasilero

Quedan designados los miembros de la Embajada Municipal que presidirá el Alcalde señor Cariola

Después de que el Senado prestó su acuerdo para que se nombre Embajador Extraordinario de Chile a las festividades del Centenario del Brasil al señor Guillermo Subercaseaux, queda solamente la designación de los miembros que acompañarán al Embajador, y que, según se nos ha informado, oficialmente, su número no será en ningún caso superior a ocho.

Hasta este momento se sabe que en representación del Ejército irá el general don Luis Brieba; por parte de la Marina, el Vice-almirante don Agustín Fontaine; como consejero de la Embajada irá el señor Alejandro Errázuriz, y como secretario de la Embajada el señor Eduardo Alessandri Rodríguez.

El Senado y la Cámara de Diputados no han designado aun los miembros que habrán de representar a ambas ramas del Congreso en el Centenario brasileño.

Aún no se ha resuelto si va un representante del Consejo de Estado.

AYER QUEDO DESIGNADO EL PERSONAL QUE COMPONDRA LA EMBAJADA MUNICIPAL A LAS FIESTAS DEL BRASIL

Ha quedado designado el personal que formará la Embajada municipal a las fiestas de la celebración del Centenario del Brasil.

TENIENTE 1.o SEÑOR AMARO PEREZ

Esta Embajada la presidirá el Primer Alcalde, señor Luis Alberto Cariola, y formarán parte de ella, el tercer alcalde señor Pedro León Ugalde, regidores señores Calixto Martínez, Rogelio Ugarte y Nicasio Retamales.

Los señores Arturo Ramírez y Emilio Silva Espic, que habían sido designados, se excusaron por motivos particulares.

Servirán de secretarios de la Embajada, el secretario de la Municipalidad, don Fernando Lopetegui, y el Administrador del Cerro Santa Lucía.

La Embajada partirá de Santiago el 22 del presente mes para llegar a Buenos Aires el 25, y permanecer allí hasta el 30, para tener ocasión de asistir a diversos festejos que se han preparado en su honor.

CAPITAN SEÑOR MARCOS ORTIZ
Jefe de la Delegación

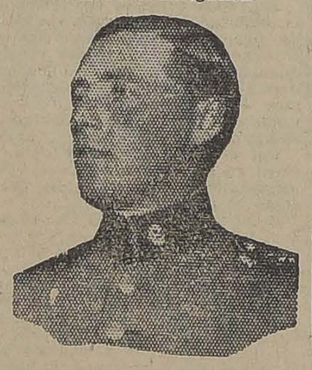

TENIENTE 1.o SEÑOR GUILLERMO COOD

Después de esa fecha la Embajada partirá a Río de Janeiro a bordo del vapor "Alsina".

LA COMISION MILITAR QUE IRA AL BRASIL

Como lo anunciamos, en la mañana de ayer se efectuó en la Escuela de Caballería la elección de los oficiales de ese cuerpo que deben concurrir al concurso hípico internacional, que se celebrará en las fiestas Centenarias del Brasil.

Más o menos a las 11 A. M. llegaban al recinto de la Escuela el General Altamirano, Inspector General de Ejército; los adictos militares a las Legaciones del Brasil y Japón, el Prefecto de Policía señor Bustamante, el comandante del Cuerpo de Carabineros señor Ewing, señor Ricardo Lyon y oficiales del Estado Mayor General y Academia de Guerra.

Dirigidos por el capitán Ortiz se realizaron importantes ejercicios de alta escuela, participando en ellos diez oficiales de la Escuela.

Las primeras pruebas se realizaron en el Picadero Estocolmo de este mismo establecimiento, para en seguida realizar un importante concurso de saltos recorriendo los jardines de la Escuela. En todos estos ejercicios los oficiales concursantes demostraron su especial preparación y gran maestría, que fueron justamente comentadas por los oficiales que presenciaron el concurso.

Presentaron salto los tenientes Zúñiga, Silva, Amaro Pérez y Cood, que montaban los caballos Pampa y la yegua Ganolita, el primero; el segundo de los tenientes nombrados, el caballo Ca-

TENIENTE 1.o SEÑOR JORGE SILVA

nelo; el teniente Pérez, Salsifi y la yegua Olga el teniente Cood.

Terminado el concurso el General Altamirano designó la comisión que a cargo del capitán Marcos Ortiz debe ir al Brasil, quedando compuesta de los tenientes señores Amaro Pérez, Cood y Silva

En seguida los asistentes fueron invitados a un almuerzo servido en el comedor de la Escuela, durante el cual se comentó vivamente el excelente resultado del concurso y el buen pie en que se encuentra la Escuela de Caballería.

AL CONGRESO DEL NIÑO

La señorita Elvira Santa Cruz Ossa (Roxane) es comisionada por el Gobierno

El Gobierno ha comisionado adhonorem, a la señorita Elvira Santa Cruz Ossa (Roxane), para que represente a Chile en el Congreso Americano del Niño, que se verificará en Río de Janeiro, con motivo de las festividades del Centenario de ese país.

Roxane lleva también, la representación de la Sociedad de Beneficencia Escolar.

Liga de acreedores del Banco Popular

El Martes 15 del corriente, a las 2.30 P. M., esta liga celebrará una gran asamblea en el local del Garden Teatro (Delicias esquina Manuel Rodríguez).

En esta reunión hablará el señor José Maza por parte de la sindicadura, y dará cuenta del estado de la quiebra y también sobre el próximo dividendo.

El señor Tomás Ramírez Frías, dará cuenta de la defensa de los acreedores y otros puntos.

Por último, el vicepresidente de la Liga, dará cuenta del trabajo que ha desarrollado esta Liga.

EL TIEMPO

EN AGOSTO 12 DE 1922

Barómetro, a las 12 M., 7.6

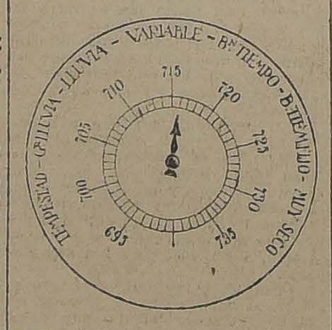

Barómetro:

A las 6 A. M., 716.03.
A las 12 M., 716.
A las 6 P. M., 715 1|2.

Termómetro:

Máxima, 15.6.
Mínima, 1.5.

Viento:

Kilómetros recorridos en 24 horas, 35.4.

Hidrometeoros:

Helada débil.

HOY:

Sol, sale a las 6.42.
Se pone a las 5.28.

ENTRE FERROVIARIOS

El banquete de anoche en honor del Jefe del Departamento de Vías y Obras

Anoche se efectuó un banquete ofrecido al señor Guillermo del Canto por sus amigos y empleados de la Empresa por habérsele nombrado miembro de la delegación que va al Congreso de Ferrocarriles del Brasil.

A este banquete que se efectuó en los comedores del Club Ferroviario asistieron numerosas personas y trascurrió en medio de un simpático ambiente de compañerismo.

J. KOHN y Cía.
OPTICOS
Instrumentos para Ingenieros
SANTIAGO :-: VALPARAISO
23 Pasaje Matte—170 Esperalda
Casilla 1509 Casilla 342
DESPACHO EXACTO DE RECETAS DE OCULISTAS
Sección especial para Provincias

LA EXPOSICION DE AVICULTURA

SE INAUGURARA MAÑANA SOLEMNEMENTE

Entre los industriales y agricultores hay gran interés por concurrir a ella

Gran interés ha despertado entre los industriales y en el público en general la Exposición de Avicultura que con todo empeño viene preparando la Asociación Chilena de Avicultores y que se inaugura mañana.

Por las innumerables adhesiones y exponentes que concurrirán a la exposición, puede decirse que ella revestirá una importancia especial. De esto da cuenta el catálogo de la exposición que acusa más de 700 aves inscritas y hay además aves y animales menores, maquinarias, artefactos y aparatos científicos de avicultura que hacen subir las exhibiciones a más de un mil.

La Asociación organizadora la exposición, con apenas unos meses de existencia, ha logrado conquistarse una posición de respeto y de importancia como no es usual en esta clase de instituciones. Tiene algunos centenares de socios, tiene sus oficinas, personal dirigente de reconocidas energías y capacidad.

Tiene fundada su biblioteca, servicio regular de correspondencia.

Un órgano propio y otros de publicidad. Tiene un consultor técnico y un laboratorio propio para investigaciones

EN EL PRIMER JUZGADO CIVIL

La Corte Suprema confirma una sentencia de la Corte de Apelaciones

La Corte Suprema tomó conocimiento ayer de las incidencias ocurridas en el primer juzgado civil, entre el juez señor Isaac Givovich y su secretario don Martín Lira.

Las incidencias se originaron porque el juez se negó a actuar con el secretario y lo hizo con un receptor.

El señor Lira se presentó a la Corte denunciando este procedimiento del juez.

Visto el informe del juez, la Corte no dió lugar a la presentación del secretario.

Este funcionario apeló de esta resolución a la Corte Suprema y este tribunal ayer confirmó por mayoría de votos la sentencia de la Corte de Apelaciones.

POLICIA DE VALPARAI

Se propone a los señores Arturo Fernandois y Joa Berríos para comisarios Inspectores

Desde hace algún tiempo permanecen en comisión del ser los comisarios inspectores de Policía de Valparaíso, señores Manuel J. Cammas y Enrique D mientras cumplían la edad reglamentaria para obtener su re del Cuerpo Policial.

Para reemplazar a los señ Cammas y Devia, fueron design dos los comisarios de la policía esta capital señores Arturo F nandois y Joaquín Berríos.

Como los señores Camm Devia han cumplido la edad fija la ley y han iniciado un pediente de retiro, la Intende de Valparaíso ha propuesto al bierno para ocupar las vacan los señores Fernandois y Be que, como hemos dicho, est desempeñando interinamente mismos cargos.

EJERCITO Y ARMADA

AYER SE DA TERMINO A LA REVISTA DEL REGIMIENTO BUIN

Mañana el Consejo de Guerra dictará sentencia en el proceso seguido por las irregularidades en el Regimiento Chile

La revista de reclutas del Buin

Con excelente resultado se ha dado término ayer a la revista de reclutas del Regimiento Buin.

En la mañana se desarrolló la primera parte de la revista en el Cerro San Cristóbal, donde se ejecutaron importantes ejercicios prácticos. Su desarrollo puso de relieve la eficiencia de los conocimiento adquiridos por la tropa y oficialidad como asimismo el espíritu militar que tuvo oportunidad de manifestarse en el curso de los ejercicios.

El jefe de la División y la oficialidad que presenciaron estas pruebas se mostraron muy satisfechos de su resultado, felicitando por ello al comandante del cuerpo.

Por la tarde, se efectuaron en el cuartel diferentes ejercicios y revistas de instrucción teórica, alcanzando un completo éxito.

Se puso término a este interesante torneo con una prueba de gran importancia táctica que se efectuó en la noche en el Cerro San Cristóbal y que es conocida por servicio nocturno.

LAS IRREGULARIDADES EN EL REGIMIENTO CHILOE. — La reunión de mañana del Consejo de Guerra, que conoce de las irregularidades cometidas en la administración del Regimiento Chiloé dictará sentencia en el proceso instruído por esta causa.

REGIMIENTO FERROCARRILEROS. — Los días 18 y 19 del mes curso, el Inspector de Ingenieros militares revistará el material del regimiento Ferrocarrileros.

EL INSPECTOR DE TIRO DE PRIMERA ZONA. — Próximamente el Inspector de Tiro de la 1.a Zona practicará una visita de Inspección a las sociedades de tiro Socios Ovalle y Ovalle, en la ciudad del mismo nombre y Teniente Riquelme, Rafael.

ALIMENTACION DE TROPA. — Para atender a la alimentación de la tropa del Ejército se ha destinado la suma de 996.456 pesos.

PRESENTACIONES. — A la Comandancia General de Armas se presentaron ayer el capitán Amadeo Casarino y el veterinario señor Rafael Venegas.

CONCURRENCIA DE BANDAS. — Esta tarde concurrirá a la Plaza del Salvador la banda del Tacna para que solemnice una fiesta patriótica.

RIELES Y MAQUINARIAS

1,000 metros vía rieles Decauville, 7 kilos por metro, con durmientes para trocha de 0.50 y 0.60, poco uso, entrega inmediata, $ 14 metro vía.
300 metros vía rieles de 16 kilos por metro.
300 metros vía rieles de 38 kilos por metro.
300 metros vía rieles de 10 kilos por metro.

DE OCASION:
Torno mecánico chico, Chancadora y Pulverizadora. Bombas y cañerías acero 4", Calderos y Locomóviles, Carros volcar, etc.

TATTERSALL DE MAQUINARIAS
CHACABUCO 63

TERRAZA CAUPOLICAN
CERRO SANTA LUCIA, — HOY DE 6 A 8 P. M.
GRAN BAILE
ORQUESTA DE 12 PROFESORES

SEGUNDA SEMANA
DE NUESTRA
LIQUIDACION GENERAL

Enormes rebajas de Precios en todos los artículos debido a la mejoría del cambio.

Esta será la Liquidación más grandiosa que ofrezcan a sus favorecedores los ALMACENES DE LIQUIDACIONES.

CREAS PARA SABANAS

CREA inglesa, ancho 1.40 metro, calidad regular .. .. .. $	3.50 metro
CREA escocesa 1|2 hilo, ancho 1.60 metro, calidad superior, a	6.90 metro
CREA escocesa 1|2 hilo, ancho 1.95 mtr., calidad superior, a	7.90 metro
CREA escocesa 1|2 hilo, ancho 2.18 mtrs., calidad superior, a	8.90 metro
CREA escocesa 3|4 hilo, ancho 1.60 mtr., insuperable, a. .	7.80 metro
CREA escocesa 3|4 hilo, ancho 1.65 mtr., insuperable, a. .	7.90 metro
CREA escocesa 3|4 hilo, ancho 1.92 mtr., insuperable, a. .	9.90 metro
CREA escocesa 3|4 hilo, ancho 2.18 mtrs., insuperable, a.	11.80 metro
CREA de hilo puro, ancho 2.30 mtrs., por estar algo manchada, vendemos a..	24.80 metro

NUESTRAS CREAS SON LAS MEJORES Y LOS PRECIOS LOS MAS BARATOS

GENEROS DE SEDA

VELOS de pura seda, ancho 1.10 metro, a .. .. $	6.80 metro
CREPE Georgette de seda, ancho 1.10 metro, a..	11.80 metro
ESPUMILLA de seda, ancho 1 metro, surtido general de colores de moda, a...	19.80 metro
CHARMEUSSE en todos los colores, ancho metro, a. .	19.80 metro
CHARMEUSSE finos en todos los colores, ancho 1 metro, a $ 27.80 y...	24.80 metro
GABARDINAS y tricotinas de seda, ancho 1 metro, valían $ 49 el metro, ahora...	29.80 metro
PONGE de seda grueso, ancho 1 metro, a...	16.80 metro

LOS PRECIOS DE NUESTRAS SEDAS SON IRRISORIOS

GENEROS DE LANA

CAMELLAS de pura lana, a. ... ... $	3.60 metro
GABARDINAS de pura lana, negro, a...	6.90 metro
GENEROS de pura lana, ancho 1.40 metro, a .. .. $	9.95 metro
SARGAS de pura lana, negro, ancho 1.30 metro, a.. ..	12.80 metro
GENEROS Panamá para Primavera, gran colección colores, en pura lana, ancho 1.30 metro, a..	13.80 metro
POPELINA de lana, ancho 1.40 metro, a..	14.80 metro
GAMUZAS importadas, saldos de colores, ancho 1.45 metro, valían $ 38, a...	16.80 metro
PAÑOS dama finísimos, a...	17.80 metro
CASIMIRES para trajes de señoras, ancho 1.30 metro, a	16.80 metro
SARGAS negras, ancho 1.40 metro...	14.80 metro
ESPONJAS de lana, especiales para trajes de Primavera, a...	16.80 metro
GENEROS azul marino y verde, ancho 1.40 metro, a..	15.80 metro
GENEROS fantasía, ancho 1.40 metro, a..	15.80 metro
GABARDINAS. Gran Novedad, ancho 1.45 metro, a.. ..	28.80 metro

Y muchos otros géneros de lana con precios de única y atractiva liquidación.

CASIMIRES PARA HOMBRES

CASIMIRES para hombre, a... ... ... $	12.80 metro
CASIMIRES pura lana para hombre, ancho 1.50 metro, a	19.80 metro
CASIMIRES pura lana para hombre, ancho 1.50 metro, a	21.80 metro
CASIMIRES pura lana, gran fantasía, $ 44.80 y...	39.80 metro
GABARDINAS impermeables, a...	49.80 metro

AUNQUE USTED NO COMPRE NADA, VISITENOS, PUES, LOS PRECIOS SON REALMENTE REGALADOS

NO SE DAN MUESTRAS NI SE MANDAN A PROVINCIAS

DURANTE ESTA GRANDIOSA LIQUIDACION NO SE CAMBIARA NINGUN GENERO

No mandaremos paquetes a domicilio

ALMACENES DE LIQUIDACIONES Sociedad Anónima -Estado 135-137

UNICOS EN SUD-AMERICA AUTORIZADOS POR LAS ASOCIACIONES DE FABRICANTES EUROPEOS Y AMERICANOS — SUCURSALES EN BUENOS AIRES Y VALPARAISO

EXPOSICION DE LA HABITACION ECONOMICA

NUEVAS ADHESIONES DE INSTITUCIONES, PROFESIONALES Y CASAS COMERCIALES

La Exposición se inaugurará el 3 de Setiembre

Como ya lo hemos publicado, la Exposición de la Habitación Económica se inaugurará el 3 de Setiembre entrante en el Palacio de Bellas Artes y estará abierta hasta el 25 del mismo mes. No se cobrará ningún pago a los exponentes, y asimismo la entrada será gratuita con el fin de que concurra el mayor número de personas, ya que se trata de producir un movimiento de opinión en favor de las habitaciones para empleados modestos y obreros.

El Consejo Superior de Habitaciones para Obreros acordó la suma de siete mil pesos para premios y gastos de la Exposición, contribuyendo así generosamente al buen éxito de la Exposición y al estudio de este problema. Entre los premios acordados por el Consejo Superior de Habitaciones, figuran los siguientes: Un premio para planos de un conventillo modelo; otro para casas de inquilinos en los campos; otro para habitaciones obreras en la región salitrera; y otro para "affiches" de habitaciones obreras. Los planos deben ir acompañados de sus respectivos presupuestos.

Sabemos también que la Caja de Crédito Hipotecario, empeñada también en la noble tarea de la construcción de habitaciones económicas, aspiración de todas las clases populares, acordará fondos con el mismo objeto.

Habrá, pues, valiosos premios en dinero y diplomas, que se acordarán a los exponentes, así de planos como de materiales, lo que contribuirá grandemente a dar mayor importancia a este torneo de bienestar social.

La Asociación de la Juventud Católica Femenina dirigió a don Ramón Subercaseaux, presidente del Comité de Conferencias, la siguiente entusiasta nota:

"Distinguido señor: En la asamblea general y correspondiente al mes de Julio de la Asociación de la Juventud Católica Femenina, fué aprobado un voto propuesto en el sentido de felicitar al Comité de las próximas conferencias sobre la habitación, por su laudable iniciativa y tesonera labor. La Asociación de la Juventud Católica Femenina ha dado gran importancia al estudio del problema de la habitación, dedicándole la pasada asamblea, y contando entre sus mayores anhelos, el de que pronto sea solucionado. En su programa de hacer el bien—que en esto consiste el apostolado cristiano—figura el trabajar por el mejoramiento de las viviendas y ayudar así al bienestar moral y físico de nuestro pueblo.

Deseando a usted, señor presidente, y a sus dignos colaboradores, el mayor éxito en su patriótica empresa, tenemos el honor de subscribirnos sus SS. SS.—**Teresa Ossandón Guzmán**, presidenta. — **Elisa Larraín de Castro**, secretaria.—**Luz Cofré P.**, secretaria".

La Compañía de Salitre de Antofagasta se adhiere a la Exposición y dice que remitirá una monografía de lo que ha hecho la Compañía por el bienestar de sus empleados y obreros.

Don Leoncio Arce, jefe de uno de los departamentos de la Caja Hipotecaria, anuncia que con todo gusto desarrollará el tema: "Intervención del Estado en la solución del problema de la Habitación Barata".

El distinguido arquitecto don Horacio Acosta y Lara, de Montevideo, dice que ha solicitado de la Sociedad de Arquitectos de esa capital, que se adhiera a la Exposición de la Habitación Económica.

De Santiago se han adherido las siguientes personas, anunciando que presentarán planos: Jorge Arteaga, A. Canelo, Juan Arce y Manuel Kraener.

Maquinarias y artículos de construcción presentarán las siguientes casas comerciales: Catone Nicoreanu, maquinaria electromecánica;

Luis Matte Larraín, papeles nacionales de empapelar, cartón para tabiques y cielos Beaver Board;

Fábrica de Galvanización, material galvanizado;

J. B. Schaefre (de Hessen), un bonito surtido de papeles pintados;

Barraca y Fábrica La Montaña, una "maquette" de cuatro casitas colectivas de madera y un muestrario de sus productos;

Santiago P. Cummins, muestrario de estucos y espejuelos, pinturas, barnices, carbolineúm, tejuelinas, etc.;

Juan B. Finé, artículos diversos empleados en alcantarillado, baldosas.

Al concurso de "affiches" se han adherido los siguientes artistas: señorita Teresa Valencia C.; señores Jorge Vidal Núñez, C. D. Ardaillon, Roberto Lorca, Alfredo Navarro B., Manuel Kraemer, Eduardo Poblete Troncoso, J. E. Smith M., Julio Pelegrí, C. Estrada Gómez y Luis Ballauri.

EL SEÑOR MATEO CLARK

Es designado presidente honorario del Ferrocarril Transandino

Con motivo de haberse constituído recientemente en Londres el directorio de la nueva administración del Ferrocarril Transandino por Juncal, cuyas administraciones, chilena y argentina, han sido fusionadas por un convenio firmado por ambos Gobiernos, ha sido nombrado presidente honorario de ese directorio el señor Mateo Clark, prominente industrial chileno.

El señor Clark ha contribuído con toda eficacia y empeño a la realización de la gran obra del Ferrocarril Transandino; él y su hermano Juan fueron los iniciadores y los que llevaron a cabo la mayor parte de su construcción.

Esta designación ha sido comunicada al señor Clark por el siguiente telegrama:

"Santiago, 5 de Agosto de 1922. —Señor Mateo Clark.— Arica.— Directorio Transandino chileno en Londres, con la más viva adhesión del Gobierno, ha designado a usted, en la primera sesión, su presidente honorario, rindiéndole así público testimonio de reconocimiento por sus grandes servicios.

"Me es grato ponerlo en su conocimiento, rogándole aceptar, junto con mis congratulaciones, las seguridades de mi más distinguida consideración.— (Firmado). —**Miguel Leteller**, Ministro de Industria, Obras Públicas y Ferrocarriles."

Esta comunicación ha sido hondamente agradecida por el señor Clark, por un telegrama recibido por el Ministro señor Miguel Leteller.

¡Certificado!

"Certifico que desde el año 1861 contraje una bronquitis aguda con motivo de haber sido destinado para expedicionar en el territorio araucano.

Esta enfermedad llegó a hacerse crónica, de tal manera que me atormentaba bastante, hasta que por felicidad me resolví en el presente año a tomar el

Jarabe Pectoral de Quebracho

por recomendación de varios amigos y después de cuatro frascos que he usado me encuentro perfectamente sano.

Estanislao del Canto
General de División del Ejército de Chile.

Exposición Industrial de Setiembre

Damos a continuación la nómina de los nuevos adherentes de la Exposición Industrial que se han ubicado en los últimos días en los diferentes pabellones:

Pabellón de París.—Comunidad Carbonífera de Dichato, Valparaíso; Manuel V. Kraemmer, Chillán; Francisco Ramis Clar, Santiago; Vives y Cía., Santiago; Larrondo Hermanos, San Felipe; Emilio Cintolesi y Cía, Santiago; Enrique Mügler y Cía., Santiago; Soc. An. Fábrica de Fideos y Molino de Peña Blanca, Valparaíso; Javier Eyzaguirre, Buin. (Hacienda El Tránsito); Bahre y Cía., Santiago; Weir Scott y Cía. (Fábricas de Vidrios) Santiago; Pedro Manaut, Santiago; Nicolás Galasso Colavolpe, Santiago.

Pabellón de Muebles e Industrias Varias.—Fratelli Castagnetto, Santiago; Grimm y Kern, Santiago; Dell'Orto y Cía., Santiago; Valenzuela Basterrica y Cía., Santiago; Luis Morra, Santiago; Dorimedontes Droguett Bravo, Santiago; Máximo Bash, Santiago; Pedro 2.o Estrada, Rengo; Ignacio Torres, Santiago; Jacobo Rihm, Lirquén; Enrique Mügler y Cía., Santiago; Cía. de Grafito de Vallenar, Santiago; Olegario Alba, Paihuano; Malinconi y Ferrer, Santiago; Diener y Drien, Santiago.

Pabellón Centenario o de maquinarias.— Echegoyen y Kaulin, Santiago; Cía. Industrial de El Volcán, Santiago; Guttmann Maurer y Cía., Santiago; Gibbs y Cía., Santiago y Valparaíso; Orchard Hnos., Antofagasta.

Pabellón de Pequeñas Industrias.—Domingo Figa, Santiago; Alert y Cía., Santiago; Santiago Martínez, Santiago; Juan A. Alvarado, Santiago; Luis A. Estay, Santiago.

Al aire libre.—José Dalgalarrando, Santiago; Pimstein Hermanos, Santiago.

Liga Protectora de Estudiantes Pobres

El 11 del presente celebró sesión el directorio de esta institución.

Presidió don José A. Alfonso y asistieron los directores señores Alberto Arredondo, Luis Barros Valdés, Joaquín Errázuriz V., Leonardo Lira, Alfredo Melossi, Manuel Guzmán Maturana, Luis Rivera, Maximiliano Salas M., Carlos Schürmann y Jorge González, prosecretario.

Se dió cuenta:

De una nota del Ministro del Interior, don Armando Jaramillo, en que pone a disposición de la Liga la suma de $ 500. Este dinero fué enviado a uno de los empleados de ese Ministerio, con el fin de remunerar su diligencia en la tramitación de una solicitud particular; pero, como los servicios que prestó el empleado aludido lo fueron en su carácter de funcionario, no se creyó autorizado para usar de ese dinero, razón por la cual lo obsequió a la Liga.

De las siguientes donaciones: $ 100, del Directorio Provincial de los Boy Scouts, como homenaje a la memoria del doctor Germán Valenzuela Basterrica; $ 200 de don Domingo Edwards Matte; $ 100 de don Ernesto Valenzuela Basterrica, en homenaje a la memoria de su hermano; $ 100, de la señora L. A., en homenaje a la memoria de don Ignacio Santa María; $ 50, de don Benjamín Valdés Alfonso, en homenaje también a la memoria del señor Santa María, y $ 10, de don Jorge Guzmán Dinator.

En vista de que en los desórdenes promovidos últimamente en la Escuela de Arte y Oficios aparecen comprometidos algunos de los protegidos que la Liga mantiene en ese establecimiento, se acordó tomar enérgicas medidas en contra de ellos.

Fueron aceptados como socios los señores Bernardo Vera Calvo y Marcial González von Marées.

FOMENTO DEL TURISMO

Interesantes materias tratadas en la última sesión de directorio de la Sociedad

Presidida por don Carlos Silva Cruz y con asistencia de varios directores, celebró sesión el directorio de la Sociedad Nacional de Fomento del Turismo.

Se dió cuenta de una nota del director del Territorio Marítimo, contestación a la que le envió la Sociedad pidiéndole que como un medio de evitar los abusos que cometen los fleteros de los puertos de Chile, cobrando precios excesivos por sus servicios, fijara esa Dirección tarifas uniformes que debieran exhibirse en parte visible de las embarcaciones. En su respuesta, el expresado funcionario manifiesta haber ordenado a las autoridades de su dependencia la fijación de dichas tarifas en la forma solicitada por la Sociedad.

Como una manera eficaz de obtener que los establecimientos destinados al público se provean durante el invierno de la calefacción necesaria, se acordó que en todas aquellas informaciones que proporciona la Sociedad a las empresas informativas o de transportes extranjeras, se consideren como de segunda categoría los establecimientos que, a su juicio, carezcan de calefacción eficiente.

Se acordó imprimir hojas, folletos y pequeños guías de turismo, con informaciones breves y numerosas, y acompañadas de ilustraciones fotográficas, que se repartirían profusamente dentro y fuera del país.

Por último, uno de los señores directores manifestó que se encontraba en vías de una satisfactoria solución el asunto relativo a los carros comedores en los Ferriles del Estado, y que en el futuro período veraniego de intensificación del tráfico ferroviario, sería muy posible el establecimiento de la numeración de los asientos en los vagones de los trenes.

Centro Juventud Israelita

Se ha citado a sesión general ordinaria para hoy domingo 13 del presente, a las 5 P. M., en el local San Diego 1130.

El recargo aduanero

Durante la presente semana, el premio del oro para el pago de los derechos de aduana, se ha fijado en 159.94 por ciento, y los pagos en letras deberán estimarse a razón de 18 d. por peso.

VETERANOS DE LA GUERRA DEL 79

LA COLECTA PRIVADA ORGANIZADA POR LA SOCIEDAD RESPECTIVA ENCUENTRA SIMPATICA ACOGIDA EN EL COMERCIO

Hemos informado ya de la colecta privada que con autorización del Gobierno viene haciendo la Sociedad de Veteranos de la Guerra del 79 e Inválidos del Ejército y la Armada, para reunir fondos con qué atender sus más premiosas necesidades.

Esta iniciativa del presidente de la institución, señor José Luis Alarcón, y con cuyo producido se aliviarán muchas necesidades sentidas en el seno del albergue que cobija a muchos de esos gloriosos veteranos de la Guerra del Pacífico, ha encontrado un eco simpático en todas partes.

Las casas de comercio han sabido responder generosamente a la limosna pedida por esos veteranos, y es así cómo en pocos días llevan recolectados más de tres mil pesos.

El presidente de la Sociedad confía, según nos declaró ayer, "en que esa generosidad demostrada por el comercio ha de encontrarla en todas partes, dados los fines nobles que persigue esa colecta".

LA GOLETA

Comunicamos al público que, no habiendo podido abastecer el último Domingo todos los pedidos de empanadas, desde hoy todos los Domingos y días festivos haremos cantidad suficiente para satisfacerlos.

SURTIDO DE TODAS CLASES DE PESCADOS, JAIVAS, LANGOSTAS, OSTRAS Y CAMARONES.

CONSERVAS FINAS, QUESOS Y MANTEQUILLAS, siempre frescos y lo mejor en su clase.

CASA ESPECIAL EN PREPARADOS PARA REGALOS.

RESTAURANT A LA CARTA. SERVICIO ESMERADO.

UNICA CASA QUE DISPONE DE UN MAGNIFICO SALON PARA QUE LAS FAMILIAS puedan hacer once en la tarde, tomando CHOCOLATE, CAFE, TE, o sirviéndose MARISCOS, FIAMBRES o algunos de los infinitos preparados especiales de la casa.

TODAS LAS TARDES CONCIERTOS MUSICALES POR EXCELENTE ORQUESTA.

Pruebe Ud. hoy nuestras empanadas especiales verdaderas de ave.

HOY GRAN CONCIERTO A LA HORA DE ALMUERZO, TE Y COMIDA.

AGUSTINAS 1036

TELEFONO 1972

Hoy plato del día:

Paella a la Valenciana

LECHE y CACAO

PEPTONIZADO

es el alimento ideal para niños y enfermos

En venta: en Boticas y Almacenes

Laboratorio Chile - Santiago

CRONICA POLICIAL

IMPORTANTES INCIDENCIAS EN EL PROCESO ESTUDIANTIL

Se decreta la detención del joven Emilio Karstulovick

Ayer declara en el 4.o Juzgado Antonio Marriera, aprehendido en Concepción y autor de diversas falsificaciones hechas en 1916 en Santiago

Niega terminantemente ser Antonio Marriera y afirma llamarse Cristóbal Riera

Curiosas y graves incidencias en el sumario de Amanda Castro

El desaparecimiento del comerciante señor Longerman, y una orden de detención contra su socio señor Kleiman

Un comerciante en quiebra ingresa a la Cárcel. — La Corte no da lugar a la excarcelación de los obreros Vidal y Alarcón

Los carabineros de Las Hornillas, aprehenden a un peligroso ladrón

Cómo se efectúa "La Muerte del Cisne", en un bar del Mapocho

Un asalto a la antigua en el Blanqueado

Accidentes. — Robos. — Estafas

Una quiebra fraudulenta

En el 2.o juzgado del crimen se instruye un proceso contra el comerciante Artemio Villar, por defraudación o quiebra fraudulenta.

El proceso se ha iniciado a pedido de la firma William May.

El juez señor Soro Barriga, en vista de los antecedentes reunidos, ordenó la detención del comerciante acusado de defraudación y lo declaró reo.

El detenido solicitó su excarcelación bajo fianza, pero el juez sumariante no le dió lugar.

En vista de esta resolución desfavorable, Villar apeló.

La muerte del joven Covarrubias

Los obreros Vidal y Alarcón que se encuentran procesados por la muerte de don Julio Covarrubias solicitaron su excarcelación bajo fianza.

El juez sumariante no dió lugar a lo solicitado y los reos apelaron.

La Corte confirmó, por ahora, la resolución de primera instancia, teniendo en vista de que hay acusación fiscal y citación para sentencia.

Uno de los señores Ministros votó en sentido favorable a los reos.

Reclamos contra un Procurador del Número

En la visita semanal practicada por el juez señor Soro Barriga a la Cárcel en el día de ayer, varios reos reclamaron en contra del procurador del número don Emilio Vergara.

El juez dispuso que el procurador señor Vergara debía contestar los traslados en el término de 24 horas y lo apercibió con una multa de $ 50 por cada proceso que se atrasara.

Las irregularidades en la 4.a Comisaría

Se ha impuesto el público de las irregularidades cometidas por algunos guardianes de la 4.a Comisaría y la enérgica actitud asumida por la Prefectura para extinguir el mal de raíz.

Se recuerda también que de orden de la Prefectura se inició un sumario administrativo para investigar la responsabilidad de esas irregularidades.

Asimismo se concedió una licencia al comisario señor Carreño, jefe de esa sección.

A este respecto, en la orden del día de ayer, aparece nombrado jefe de esa comisaría, el comisario señor Ismael Torrealba, actual jefe de la 5.a Sección, y en lugar de éste, el señor Carreño que desempeñaba igual cargo en la 4.a.

El "Boca negra" cae en poder de los carabineros

En el callejón de La Obra número 27 fué aprehendido por una comisión de los carabineros acantonados en Las Hornillas, Francisco Salinas Saavedra conocido y temible ladrón apodado el "Boca negra".

Este sujeto había tomado parte en varios salteos, entre ellos, uno en Renca, en el almacén de El Sauce, y otro en un almacén de los alrededores.

Perseguía a este malhechor el agente de carabineros Pedro García, el sargento Teodoro Herrera y el carabinero Efraín Gutiérrez.

Los perseguidores tuvieron conocimiento que el "Boca negra" merodeaba por el callejón de La Obra y procedieron a capturarlo.

En el allanamiento del lugar donde Salinas se hallaba oculto, se encontraron dagas, revólvers y otras armas.

El "Boca negra" hacía poco que había cumplido una condena de 541 días en el presidio de esta ciudad.

Interrogado por sus aprehensores, confesó sus delitos anteriores.

El puñal, el cordel y el potrero

Luis Moris dió cuenta a la 11.a Comisaría que en circunstancias que se encontraba esperando un tranvía en calle San Pablo esquina del Blanqueado, varios individuos, entrelos cuales se hallaba un tal Farías, lo agredieron.

Inmediatamente después de agredirlo, le colocaron un cordel en el cuello y lo arastraron hasta un potrero, donde después de golpearlo, lo despojaron de toda la ropa, dejándolo completamente desnudo.

UN RELOJ DE ORO Y UNA LIBRA ESTERLINA. —Pedro Seppúlveda dió cuenta a la 6.a Comisaría que un tal Manuel Aliaga, acompañado de varios individuos, le robaron un reloj de oro y una libra esterlina.

APROVECHANDOSE DE UN FORADO. — Don Miguel Mashernart dió cuenta a la 1.a Comisaría que Luis Concha, cumpliendo una orden de la casa constructora Franke Julian y Cía., abrió un forado que se comunica con su dormitorio.

Aprovechando esta oportunidad, varios trabajadores penetraron a su dormitorio y le robaron numerosas especies y que por el momento no ha podido apreciar su valor.

NIÑO EXTRAVIADO. — El niño Segundo Plaza, procedente de Peñaflor, fué encontrado extraviado por el guardián Alejandro Cáceres, de la 1.a Comisaría.

Se hizo cargo del niño don Alfonso Casanova.

ACCIDENTE DEL TRABAJO. — Fué remitido a la Asistencia Pública Jorge Díaz con una herida grave en la cabeza.

El accidente se produjo a causa de haberse caído de un andamio.

LO DE LA CASA KLEIMAN

En nuestra edición del Viernesaparece complicado como autor de una estafa.

Nuestras investigaciones lograron descubrir que la firma Wallace y Cía. se había presentado a ese Juzgado contra don Samuel Kleiman y don Miguel Sigal por el delito de estafa.

El juez señor Orrego, en vista de los antecedentes reunidos, ordenó la detención del señor Kleiman.

Este caballero presentó un escrito solicitando que en vista de las razones que hacía ver se dejara sin efecto esa orden.

El señor Orrego proveyó ese escrito y no dió lugar a lo solicitado por el ocurrente.

En consecuencia, la orden de detención en contra del comerciante de que nos ocupamos continúa vigente.

Según don Samuel Kleiman, denunciante de este hecho, el señor Longerman junto con desaparecer, había dejado una defraudación que por el momento se hacía subir a más de $ 26,000.

Como lo manifestamos en esa publicación, el sumario se instruye en el 4.o Juzgado del crimen.

En nuestras diarias visitas a los Tribunales de Justicia, nos encontramos con que en el primer Juzgado del crimen, ayer de turno, existía otro sumario en que aparece mezclado don Samuel Kleiman.

Pero en este asunto no tiene nada que ver el señor Longerman, sino que es el señor Kleiman el que

EL PROCESO ESTUDIANTIL

SE ORDENA LA DETENCION DE UNO DE LOS AUTORES DEL ASALTO AL LOCAL DE LA FEDERACION

En nuestra edición del Domingo 9 del mes pasado publicamos la sentencia del juez del crimen del 2.o juzgado, señor Fernando Soro Barriga, que sobreseía definitivamente en el proceso estudiantil a los jóvenes Pedro Gandulfo Guerra y Rigoberto Soto Rengifo, que estaban acusados por los delitos de desórdenes públicos y violación de domicilio.

Con esa sentencia terminó la primera parte del proceso y quedó pendiente la que se refiere a la sanción que pidió el fiscal para los autores del asalto a la Federación de Estudiantes, ocurrido en Julio de 1920.

El sumario se había cerrado en esta parte y se estaba recibiendo a prueba.

Pero ocurrió que el joven don Emilio Karstulovick que debía notificarse de una resolución judicial, no lo hizo hasta ayer, y que su domicilio no pudo ser encontrado por la Sección de Investigaciones, lo que demostraba que había quebrantado el arraigo a que se hallaba sometido.

Vistas estas circunstancias y tomando en cuenta que se encontraba excarcelado sin caución, el juez señor Soro Barriga ordenó ayer la detención del señor Karstulovick.

Este joven aparece como uno de los autores del asalto de que damos cuenta y es uno para los que pide sanción el promotor fiscal.

LOS GRANDES CRIMENES IMPUNES

"LA MUERTE DEL CISNE" EN UN BAR DE LA CALLE SAMA

Anoche, poco antes del cierre obligado de las cantinas, bares y toda clase de boliches que abundan en los alrededores de la Estación Mapocho, un gentío enorme se agolpaba frente a un negocio de la calle Sama.

Militares, paisanos, guardianes, etc., comentaban el suceso y parecían extasiados, pues nadie quería moverse ni retirarse.

¿Qué era lo que ocurría?

Interrogamos a uno de los curiosos que se retiraba con el terror pintado en el rostro, y nos manifestó ques se trataba de la "muerte del cisne".

—¿La muerte del cisne? ¿Y ante semejante hecho de sangre, permanecían impasibles los numerosos guardianes que presenciaban la macabra escena?

Inducidos por nuestro deber profesional, nos introducimos al negocio donde se efectuaba semejante barbaridad a hora tan temprana y concurrida, y pudimos observar que efectivamente, se estaba asesinando en forma horrorosa a aquello que han dado en llamar "La muerte del cisne".

Diseminados en los alrededores mesas del negocio y frente a séndos vasos rebozantes de chicha con naranja, se encontraban numerosos individuos que obesrvaban lo que pasaba sobre un tablado donde una anciana tocaba unpiano y una coupletista se retorcía horriblemente y y gesticuiaba y hacía muecas, que daban miedo.

Pocos momentos después, la desgraciada coupletista caía sobre el tablado cuan larga eda, no sin haber dado antes un grito gutural que alarmó a todo el vecindario.

—El griot es el canto del cisne, explicó uno de los concurrentes, y la caída es la muerte de la preciosa ave.

—¡Bien, dijo otro, el cisne ha muerto!

Y ante esta confirmación, los sanguinarios asistentes apaldieron a rabiar.

Chocaron los vasos y las copas, el líquido se desparramó sobre las mesas y los mozos acudieron presurosos al llamado de los parroquianos que pedían nuevas dosis de licor.

Mientras tanto, el cisne empezaba a moverse y cual ave fénix ejecutaba el milagro de la resurrección.

Estallaron nuevamente los aplausos, la gritería fué colosal y se exigió la repetición del asesinato.

Y la policía, impasible.

—Esto que hororiza, interrumpió un tercero que se retiraba profundamente impresionado, se repite todas las noches y las autoridades no han intervenido ara evitar semejante monstruosidad.

Es un crimen que queda siempre impune.

La hora del cierre había pasado y hubo que retirarse.

LAS PERFIDIAS DE AMANDA CASTRO

En varias ocasiones nos hemos ocupado del sumario que se instruye por robo de joyas a don Alberto González y en el que aparecían comprometidos Amanda Castro y Crispulo Jorquera.

Hemos manifestado ya que en los primeros momentos se aprehendió a Amanda Castro y Crispulo Jorquera y asimismo informamos que la primera había culpado al último de haberle insinuado a efectuar el robo.

Parte de las joyas robadas fueron recuperadas y el sumario siguió adelante.

Pero ha ocurrido algo sorprendente, algo que aún nadie se da cuenta ni se puede explicar.

En un careo sostenido entre Jorquera y Amanda, en presencia del juez, Amanda, que era la que acusaba a su ex-amante de ser el que la había perdido, el que la había insinuado a robarse las joyas y quien, por su culpa, ocupaba una celda en la cárcel, no tuvo la fuerza suficiente para mantener las graves ocusaciones y declaró que todo era falso, completamente falso.

Las declaraciones de Amanda limpian de toda culpa a Jorquera. En presencia de Jorquera, Amanda culpa a González. Mientras tanto, el juez señor Aguirre oye cómo la muchacha salva al primero para condenar al segundo.

En vista de las declaraciones de Amanda se abren las puertas de la cárcel y salé Jorquera. Y esas mismas puertas se cierran poco después que entra a ocupar una celda el joven González, víctima del robo de joyas.

¿Qué es lo que ha declarado Amanda? ¿Qué poder tiene esta muchacha que juega cómo quiere con dos hombres jóvenes? Primero culpó a Jorquera y éste estuvo catorce días detenido. Ayer salva a Jorquera y hunde a González, quien pasa a ocupar en la cárcel el lugar del primero.

He aquí un profundo misterio que trataremos de descifrar y en el que juega parte principal una joven y simpática muchacha de pérfidas inclinaciones y de peores instintos.

LA DOBLE PERSONALIDAD DE UN GRAN DELINCUENTE

¿ANTONIO MARRIERA O CRISTOBAL RIERA?

Allá por el año de 1916 se persiguió en uno de los Juzgados del crimen de esta ciudad el delito de falsificación de letras que habría cometido un extranjero llamado Antonio Marriera.

En ese tiempo, este proceso llamó poderosamente la atención y la prensa se preocupó en forma extensa de él.

Pasada la época álgida de este asunto, un velo de olvido se tendió sobre el ruidoso proceso de 1916 y ya se ignoraba su tramitación.

Pero ayer, cuando nada lo pensaba, he aquí que el famoso litigio se pone nuevamente de actualidad.

¿Cómo?

Lo va a ver el lector.

La policía de Concepción aprehendió a Antonio Marriera, a quien se acusaba de ser el autor de la citada falsificación.

Contra este individuo existía orden de prisión del 4.o Juzgado del crimen, que era el tribunal que instruía el sumario.

Y, en cumplimiento de esa orden fué trasladado a Santiago y ayer interrogado por el juez señor Aguirre.

Pero el detenido niega terminantemente ser Antonio Marriera, el autor del delito que se persigue.

—Soy, empieza diciendo, Cristóbal Riera, primo hermano de Antonio Marriera. Si es verdad que existe un gran parecido entre mi primo y yo, esto no quiere decir que yo sea mi primo y el primo sea el que había.

Y explica su personalidad: Salí de Europa hace varios años y permanecí en diversos países de América. Llegué a Chile y después de recorrer varias ciudades del norte donde mantuve activas relaciones con diversas firmas comerciales, fijé mi residencia en Santiago. Aquí intimé con la familia Marriera, a quien presté numerosos servicios. Después recorrí algunas ciudades de Argentina y Uruguay para volver nuevamente a Chile. En Chillán contraje matrimonio con una señorita del lugar y seguí hacia Concepción por asuntos profesionales y comerciales. Y en esa ciudad me aprehendieron equivocándome con Antonio Marriera.

En su larga declaración este personaje deja establecido su parentezco con la familia Marriera y hace hincapié en sus negocios con diversas firmas comerciales de primer orden. Niega terminantemente ser el Antonio Marriera que se busca y trata por todos los medios de justificar que es Cristóbal Riera.

Pero para su desgracia, las identificaciones que existen en poder de la justicia lo acusan, y otros antecedentes comprueban que Antonio Marriera y Cristóbal Riera son una misma persona.

Y creyéndolo así, el juez sumariante lo hizo ingresar ayer a la cárcel.

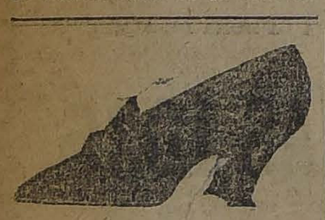

A $ 21.80

GRAN LIQUIDACION

Varios saldos de calzado muy fino para señoras, realizamos sólo a $ 21.80 el par; hay numeración completa.

"LA FLOR DEL DIA"
SAN ANTONIO 52, esq. MONEDA
12-A

PARAFINA "CALORIA"

PRECIOS DE HOY

CALORIA 115.º $ 25.90 POR CAJON

CALORIA 150.º $ 27.20 POR CAJON

ENTREGADO A DOMICILIO

REBAJAS ESPECIALES POR PARTIDAS

CALORIA es el producto más aconsejable por su eficacia, pureza y, por consiguiente, reconocido como el mejor.

Exíjalo siempre de su almacenero predilecto.

WEST INDIA OIL COMPANY

BANDERA 620. — TELEFONO INGLES 2933. — CASILLA 50-D

FIESTAS DE LA PRIMAVERA

BASES DE LOS DIVERSOS CONCURSOS ABIERTOS CON ESE OBJETO POR LA FEDERACION DE ESTUDIANTES DE CHILE

Juegos florales organizados por esta institución

La Federación de Estudiantes de Chile llama a los artistas, escritores y estudiantes chilenos o extranjeros residentes en el país, a los siguientes concursos y bajo las condiciones que se indican:

1.o—Concurso de Danzas para la Velada de Primavera

1. Los concursantes deberán enviar una explicación por escrito del o de los bailes que presentarán en esta velada, cuya fecha se decidirá oportunamente, al secretario de la Comisión de Fiestas.

2. En el día, hora y local que se indicará oportunamente, los concursantes presentarán sus danzas ante el Jurado.

3. En este concurso, que comprenderá danzas individuales o de conjunto, habrá dos premios: un primero de $ 300 y un segundo de $ 200.

4. Los concursantes premiados quedan obligados a presentar ensayados sus números en el día que fije por la prensa el Director Artístico de la velada.

2.o—Concurso Literario.—Prólogo de las Fiestas

1. Se abre concurso para un prólogo lírico de la velada, con un premio único de $ 200.

2. Los autores deberán enviar sus trabajos al secretario de la Comisión de Fiestas.

3. Los trabajos deberán enviarse escritos a máquina en copia triple, firmados con pseudónimo y acompañados de un sobre aparte, cerrado, en el cual se incluya el nombre del autor.

3.o—Concurso de Comedias, Sainetes, Operetas o Zarzuelas

1. El tema en esta sección es completamente libre.

2. La duración máxima de las piezas, no debe ser superior a 30 minutos.

3. Habrá dos premios únicos de $ 600 el primero, y de $ 200 el segundo.

4. En los trabajos que tengan música, ésta podrá ser original o adaptada, y se debe remitir un ejemplar de ella con las anotaciones necesarias.

5. Las condiciones de remisión son idénticas a las del concurso anterior (Prólogo). Para las partituras musicales sólo se exige un ejemplar.

6. El hecho de obtener el primer premio de este concurso no obliga al Director artístico de la Velada a ordenar su representación, pudiendo hacerlo con la que obtenga el segundo.

7. Los autores premiados, y cuyas obras vayan a ser representadas, están obligados a dirigir y presentar ensayados sus trabajos dentro de los plazos que indique el Director artístico. Con el fin de garantizar el cumplimiento de esta cláusula, los premios serán cancelados inmediatamente después de la representación de las obras.

8. La Federación de Estudiantes de Chile se reserva la propiedad literaria de los trabajos premiados durante un año, que se contará desde el día en que el Jurado emita su fallo.

4.o—Concurso de Variedades, couplets, monólogos, danzas bufas, etc.

1. El tema de este concurso es libre, y se tendrán en cuenta para otorgar los premios, condiciones de comicidad, originalidad y facilidad de representación.

2. La duración máxima de los números no podrá exceder de 20 minutos.

3. Para la distribución de los premios este concurso ha sido dividido en dos series:

A) Danzas bufas, monólogos, canciones, coros, etc. Habrá un primer premio de $ 120 y un segundo de $ 60.

B) Variedades, conjuntos de chascarros y chistes. Habrá un premio único de $ 100.

Condiciones generales

1. Los trabajos para los diversos concursos que se han enumerado, se recibirán en la Secretaría de Comisiones de la Federación de Estudiantes de Chile, Agustinas 632, a las horas de oficina.

2. La recepción de trabajos se abrirá el 21 de Agosto próximo.

3. Todos los concursos se cerrarán el Sábado 23 de Setiembre, a las 12 de la noche.

4. Los Jurados se reservan el derecho de declarar desiertos los concursos o adjudicar sólo algunos de los premios, en el caso de que la calidad de las obras presentadas así lo exija.

5. Los nombres de las personas que compondrán los Jurados de los distintos concursos serán dados a la publicidad en pocos días más.

JUEGOS FLORALES DE LA FEDERACION DE ESTUDIANTES DE CHILE

La noticia de la celebración de un concurso literario que ha abierto esta institución estudiantil, ha despertado en los círculos intelectuales del país el más alto interés. Prueba de ello son los numerosísimos trabajos llegados a poder de los Jurados que se encargarán de dictaminar sobre su mérito.

Como se sabe, este torneo consta de dos temas: Poesía, tema libre, y Estudio sobre la Reforma Educacional. Para cada uno de estos temas habrá un premio único de trescientos pesos.

El plazo para la recepción de las piezas concursantes vence a las doce de la noche del 15 del presente. Próximamente anunciaremos la fecha de la celebración de la gran velada en que se dará cuenta de los resultados de este torneo, y en la cual se dará lectura a los trabajos premiados.

LA QUIEBRA DEL BANCO POPULAR

Por ausencia del secretario de la visita, el Ministro señor Monreal no pudo tramitar ayer el dictamen del fiscal señor Plaza Ferrand, recaído en el proceso del Banco Popular.

Respecto de este proceso y del reparto de fondos, se nos informa lo siguiente:

"El síndico don Horacio Fabres no pidió la inclusión del Banco Chile en el reparto de fondos a los acreedores comunes que solicitó el abogado don Alejandro Abascal, en representación de un grupo de éstos, sino que la resolución que con fecha 25 de Julio último dictó el señor Ministro Visitador, dió lugar a la entrega a cada valista de un pequeño dividendo, a prorrata de sus respectivos créditos, pero agregando que debían concurrir, en las mismas condiciones, el Banco de Chile, acogiendo, así, la petición que esta institución había formulado en autos para que se le tomara en cuenta en dicho reparto. A esta inclusión, como se recordará, se opuso el señor Abascal, por considerar que ella estaba en pugna con el carácter de acreedor privilegiado que tenía este Banco.

Inclusión que ha sido resistida, también, por todos los demás acreedores comunes, a quienes iría a perjudicar en caso de que en definitiva llegara a aceptar eso.

El síndico, al hacerse cargo de la petición del señor Abascal, expuso al señor Ministro que estimaba que los derechos de los acreedores privilegiados, si se llegaba a acordar el reparto, estarían suficientemente garantidos, no sólo con los bienes afectados a sus créditos, sino con los demás que se obtuvieran de la liquidación de la quiebra.

El síndico no hizo a este respecto petición concreta alguna, limitándose a dar al tribunal estos antecedentes, y mucho menos pudo pedir que se le incluyese al Banco de Chile.

Una vez dictada la resolución que daba lugar al reparto, el síndico pidió, sí, una aclaración a ella, en el sentido de que se entendiese de que el Banco de Chile concurriría al reparto por sus créditos, computados únicamente en capital, pero sin intereses, el Ministro acogió esta petición".

LA CREACION DE UNA CAJA DE PREVISION SOCIAL PARA LOS OBREROS

LA ASOCIACION DEL TRABAJO ESTABLECERA UN SEGURO MODERNO DE PROTECCION AL TRABAJO

Breve entrevista con el Director General señor Enrique Caballero

Las circunstancias de que se halla próximo el resurgimiento de las actividades comerciales del país, pone de actualidad la labor de beneficio social que durante los dos últimos meses viene desarrollando la Asociación del Trabajo.

Son numerosos los síntomas que se advierten en las diferentes industrias del país que hacen suponer que antes de mucho la crisis que tan hondamente ha afectado a la economía nacional entre en un período de creciente mejoramiento. Como saben nuestros lectores, las ventas de salitre durante las últimas semanas continúan aumentando y las empresas americanas también han anunciado la reanudación de sus faenas mineras.

Con este motivo, el Director de la Asociación del Trabajo, señor don Enrique Caballero, ha impulsado activamente la acción de la Sociedad que dirige en orden a contribuir eficazmente al acercamiento entre patrones y obreros, previniendo las dificultades que puedan surgir, buscando los medios de conciliar los intereses de ambas entidades, conforme al plan de trabajo que el señor Caballero ha elaborado para la Asociación.

Por las informaciones que oportunamente hemos publicado, saben nuestros lectores que el Director General de esta institución ha expresado públicamente los ideales que persigue en el sentido de hacer de ella una institución de previsión económico-social cuyos beneficios se extiendan en toda la colectividad nacional.

Ayer tuvimos oportunidad de conversar algunos minutos con el señor Caballero, quien nos proporcionó algunos datos interesantes sobre el plan de trabajo que la Dirección General dará a la institución, de acuerdo la Junta Ejecutiva y los demás organismos directivos de la Sociedad.

Insistió el señor Caballero en hacernos notar que el aspecto más trascendental de su programa de trabajo, lo constituye la previsión, desde un punto de vista general en las relaciones entre patrones y asalariados.

Para realizar este propósito, nos expresó, estamos elaborando un plan de seguros del cual dependerá la normalidad en las actividades industriales del país, y al que contribuirán tanto los patrones como los obreros en forma equitativa y en condiciones tan novedosas que ninguna de las casas de previsión existentes podrán aventajarlas.

El estudio de este plan de seguros, continuó el señor Caballero, ha sido encargado a técnicos y ha merecido una entusiasta acogida entre los miembros de nuestras principales instituciones económicas que han podido conocerlo en sus términos generales. De esta manera el obrero nunca conocerá las vicisitudes y las miserias de la desocupación, que durante los últimos años han afligido tan hondamente a miles de obreros chilenos, ni el abandono en la vejez, ni tantas otras contingencias que amargan convertir la vida del proletario en una serie ininterrumpida de sinsabores.

Esto es en síntesis, nos dijo, uno de los puntos fundamentales que la Asociación se halla empeñada en conseguir en los actuales momentos. En otro orden nuestras actividades son muchas y tienden a fomentar la instrucción entre las clases trabajadoras como la forma más eficaz de hacerlas encarar la realidad de la vida moderna, desvaneciéndoles las utopías y los ideales imposibles; proporcionarles un mayor bienestar y contribuir al fin a cimentar la paz social sobre bases justas, de orden, que permitan el desarrollo creciente de la vida comercial del país.

La Asociación del Trabajo, terminó expresándonos el señor Caballero, espera que dentro de poco su programa sea una realidad y sus beneficios puedan justipreciarlos no sólo los capitalistas y obreros, sino que toda la nación.

Bailes en el Santa Lucía

Una buena noticia para los aficionados al baile la constituye el anuncio de la temporada de Primavera, en la Terraza Caupolicán, del Cerro Santa Lucía.

En efecto, desde el 1.o de Setiembre próximo, se dará comienzo a los bailes los días Jueves y Domingos, de 6 a 8 P. M., con orquesta y banda.

Hoy, como de costumbre, baile de 6 a 8 P. M., durante el cual la orquesta de 12 profesores que dirige el maestro Jorquera, ejecutará un variado programa de danzas.

El gran baile universitario de hoy

Como se ha venido anunciando hoy, a las 5 de la tarde se llevará a efecto el gran baile universitario en el Club de Estudiantes, Agustinas 632.

Antes de la hora del baile se servirán unas once y a las cuales se han inscrito numerosas personas.

Las entradas para caballeros valen dos pesos y podrán retirarse hasta la hora del baile.

Carta de ciudadanía

El Ministerio del Interior ha concedido carta de ciudadanía chilena al señor Andrés Smit, natural de Letonia y avecindado en Valparaíso.

COMPAÑIA CHILENA DE ELECTRICIDAD, LTDA.

Debido a la reorganización de algunas secciones, esta Compañía se ha visto obligada a dispensar de los servicios de algunas señoritas.

Si alguna casa comercial necesita empleadas competentes y de experiencia, la Compañía tendrá el mayor placer de recomendarlas y contestar todas las preguntas que se hagan por escrito.

R. F. HAYWARD.
Gerente General.

X-14

BOX

Nicanor Rojas, en Ecuador, vence al campeón Chinique

LO QUE DICE UN DIARIO DE GUAYAQUIL

Como recordarán nuestros aficionados, hace algún tiempo partió a Panamá el conocido manager chileno Jack Martínez, acompañado del campeón peso medio liviano de Valparaíso, Nicanor Rojas.

En su viaje a Panamá, Martínez y su pupilo han estado en Ecuador, país donde Rojas ha hecho algunos matchs.

Del encuentro más importante sostenido por el boxeador chileno en el Ecuador, el diario "Universo" de Guayaquil dice lo siguiente:

"Mitin de box de anoche en el Olmedo.—Algunas generalidades a manera de proemio. — Chinique, nuestro último baluarte, después de una faena lucida y valiente, vencido por puntos, según fallo del jurado.—Si en alguna oportunidad se puede invocar un ejemplo para testificar un hecho y hablar de públicos obsesionados por el entusiasmo en presencia de un algo que cautive deleitando, no hay duda que la concurrencia que asistió anoche al Teatro Olmedo a presenciar el encuentro Chinique-Rojas, nos evidencia hasta dónde llega, sin distinción de clases, nuestra admiración por todo lo que se relaciona con el boxeo, como deporte y como exponente del empeño que ponemos para vigorizar la raza, al amparo de estos torneos que nos recuerdan los tiempos idos de la Grecia heroica en que cada varón era un Hércules y cada mujer una amazona.

Taquilla arrasada.—Lleno completo.

Y, en verdad, que la justa lo merecía.

Se ha impuesto ya, con la fuerza de un axioma, que cada vez que irrumpen por estas playas boxeadores de la talla de un Vásquez, de un Sánchez o de un Rojas, haya sido y sea Chinique nuestro último baluarte y el brazo, si alguna vez abatido, al menos siempre pronto para vengar reveses y descalabros.

Estereotipado así el sentir general, cabe hacer hincapié en dos circunstancias que permitían plantear toda clase de conjeturas alrededor de las perspectivas del match.

La remarcada diferencia de peso y el uso de guantes de cuatro onzas.

Sólo el deseo de no ser óbice para que la curiosidad pública quedara satisfecha, retuvo más de una vez nuestra pluma para intervenir en la no concertación del match en tales condiciones.

Valga siquiera nuestra intención y ojalá no se invoque este encuentro como un precedente para continuar una labor precisamente opuesta a la que persiguen otros centros.

Casi simultáneamente, a las 10 y un cuarto de la noche, hicieron su aparición en el ring Rojas y Chinique, en el orden indicado, acompañados de sus respectivos seconds.

Por excusa de algunos caballeros, a quienes el público los solicitaba para que intervinieran en calidad de referee, y solo después de no escasos trajines y consultas, de acuerdo con los señores boxeadores, se nombró a los señores Geo Powel y Darío Morla para que arbitraran mancomunadamente como jueces y se designó al señor Víctor Ortega para que dirigiera la pelea, sin derecho a voto en el fallo. Don Carlos Repetto fué nombrado juez de tiempo.

En tales condiciones y satisfechas las solemnidades previas de estilo, se inició la

Primera vuelta

Entrando Chinique con un izquierdo y evidenciado desde los primeros momentos, junto con los notables progresos que ha hecho en el arte, la manifiesta diferencia de peso, pues, salvo algunos preliminares defensivos de Rojas, la iniciativa correspondió al boxeador local; que dicho sea en honor de la verdad, tenía toda la serenidad y el aplomo de un profesional fogueado en achaques de la índole. Terminado el tiempo, los jurados declararon este round a favor de Chinique.

Segunda vuelta

A esta altura, el ánimo de los boxeadores comenzó a enardecerse y Rojas principió a desenvolver su juego, haciendo blanco en esta ocasión el estómago de su contendor con repetidos martilleos de su izquierda y con un golpe corto al mentón de Chinique que le produjo habilidosa caída, aprovechada como un recurso para el descanso y para el ataque sorpresivo.

En las postrimerías de esta vuelta Rojas sangra del ojo derecho.

Suena el pito y el jurado declaró el round en empate.

Tercera vuelta

Cuatro veces consecutivas cae Chinique, a pesar de que domina la situación por su ofensiva y por izquierdos y derechos bien señalados, algunos de ellos de marcada potencialidad y de efecto. Golpes que al haberlos recibido otro boxeador que no hubiera sido Rojas, habrían, a no dudarlo, decidido a favor de Chinique, más de una vez, el encuentro. Cumplido el tiempo, el jurado cedió el round a Chinique.

Cuarta vuelta

A partir de este tiempo, Rojas redobló sus ataques al estómago, con éxito, pues Chinique no solamente caía con frecuencia muy sugestiva sino que comenzaba el desaliento a apoderarse de su organismo; no obstando ello, por cierto, para que hiciera lujo de una chance a toda prueba y de eficientes golpes. El tiempo sorprendió a los boxeadores en un cuerpo a cuerpo, aprovechado por ambos, con el consabido castigo a los riñones. Round de Rojas.

Quinta vuelta

El chileno la inicia con un rush que delataba a las claras su ánimo de precipitar los acontecimientos. Un directo al corazón produjo efectos desastrosos en Chinique, quien, apela nuevamente a las caídas, unas veces efectivas y otras simuladas, para dar respiro a una pujanza que declinaba manifiestamente.

Lució, sin embargo, soberbios ganchos a la mandíbula. Round de Rojas.

Sexta vuelta

Sin finteo algunos y decididos a definir el encuentro, los contendores derrocharon acometividad y destreza. Notándose, indudablemente, la inquebrantable virilidad de Rojas y sus honrosos arrestos ante el enorme coeficiente diferencial que resaltaba en el pesaje.

Con todo, no podríamos, en realidad, decir que Chinique estaba aniquilado, aunque si en algo menoscababa su ofensiva inicial.

Como en todo encuentro, esta vuelta fué algo así como un Battle Royal, tal era la verdadera lluvia de puñetazos que se propinaban sobresaliendo el insistente castigo de Rojas, al estómago de Chinique.

Tras un breve cambio de pareceres, los árbitros declararon vencedor a Rojas, por puntos.

El público ovacionó estruendosamente a ambos boxeadores, observando esta vez procedimiento y conducta muy comedidos.

La actuación de los árbitros y del juez que dirigió el match, digna y justa.

LAS ACADEMIAS DE HOY EN LOS CENTROS ANGEL CUSTODIO ESPEJO, MANUEL SANCHEZ Y EDUARDO CASTILLO BOXING CLUB

UN BOXEADOR CHILENO EN EL ECUADOR

Importantes acuerdos de la Federación Escolar de Box

Los próximos encuentros. — Otras noticias

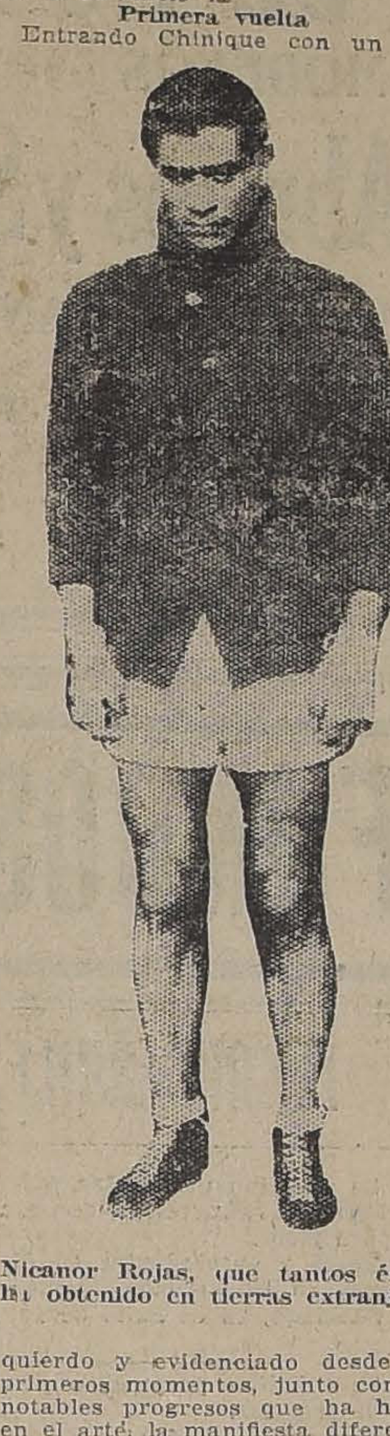

Nicanor Rojas, que tantos éxitos ha obtenido en tierras extranjeras

Federación Escolar de Box de Chile

IMPORTANTES ACUERDOS.—EL ESTUDIO DE SUS ESTATUTOS.—SU PROXIMO BENEFICIO—REGLAMENTACION DEL BOX INFANTIL.—Bajo la presidencia de don Francisco Gomien y actuando de secretario los señores Aníbal Bascuñán e Isidoro Palma, se reunió ayer tarde en la Federación de Box de Chile la nueva institución escolar de box con que encabezamos estas líneas. Concurrieron además los vicepresidentes don Alvaro de la Cruz y don Felipe Zúñiga; los delegados de la totalidad de los establecimientos de enseñanza y el presidente honorario don Jorge Meléndez E.

Abierta la sesión, el señor presidente dió a conocer las gestiones practicadas por él para formar la comisión médica de la nueva Federación y a su vez habló de diversos otros asuntos relacionados con la marcha interna de la institución. Por unanimidad se acordó enviar una nota a la Federación de Box de Chile, pidiéndole a esta vieja y prestigiosa institución, reconozca a la Escolar como la única que tendrá a su cargo oficialmente el box en los establecimientos de enseñanza.

Respecto a la necesidad de controlar el box en los niños menores de 15 años, el presidente honorario señor Meléndez Escobar, pidió que en los estatutos se reglamentara al respecto y no se dejara boxear a los niños más de tres rounds y bajo ciertas condiciones de acuerdo con su constitución física. El señor Felipe Zúñiga y el presidente señor Gomian, aprobaron ampliamente dicha indicación y se dejó hasta señalado el peso de los guantes que se exigirá para todas las competencias infantiles.

Respecto al beneficio que la Institución realizará próximamente, para reunir fondos y dedicar el 50 o|o a una sociedad de beneficencia, se nombró una comisión, la cual estará encargada de redactar las bases de un gran campeonato interescolar, en cual se realizará lo más pronto posible. En este campeonato y a fin de darle mayor realce, harían algunas academias conocidos profesionales que han ofrecido galantemente su concurso. Para esta fiesta se contrataría un espacioso teatro.

Antes de levantarse la sesión, se acordó reunirse nuevamente la comisión de estatutos, el Lunes próximo y pedir a los establecimientos de enseñanza secundaria, que aún no han nombrado sus delegados, se sirvan hacerlo a la brevedad posible.

Toda correspondencia debe ser dirigida a la casilla 3991.

Tres matchs de importancia

Se ha resuelto definitivamente que los campeonatos oficiales de profesionales a que llamara la Federación de Box de Chile, hace algún tiempo, se inicien el 26 del presente mes, en el Circo Hipódromo, que, como hemos dicho, será presentado completamente reformado.

Los preliminares contratados por la empresa se harán también por el campeonato oficial de la categoría peso pluma, lo que dará aún mayor interés al importante torneo.

En efecto, el primero de ellos estará a cargo de Germán Correa y Julio Román. Será a diez rounds.

Son los contendores Orlando Sánchez y Gerardo Soto. Estos dos preliminares serán por el campeonato de peso pluma de Chile.

Pero el match más sensacional de la noche será, sin duda, el que correrá a cargo de los prestigiosos peso pesados Clemente Saavedra y Alex Relly, que competirán el título oficial en su categoría.

ACLARACION. — Una rectificación.—Ha estado en nuestra Redacción el aficionado peso liviano del Ursus Arco Iris, Mamerto Leiva y nos ha pedido rectificar la noticia de que fué vencido por K. O. en un match por el campeonato de la Asociación.

La verdad fué que su second lo retiró en el primer round, porque después de tres peleas ganadas día por medio, no estaba en condiciones de pelear con su competidor.

EL 19 DEL PRESENTE.—En el Pabellón Acrópolis, se efectuará el match a diez rounds por el campeonato peso liviano de Chile entre Juan Gálvez y Juan Pino.

Este encuentro ha logrado despertar entusiasmo entre los numerosos admiradores con que cuentan estos profesionales, los que se aprestan para asistir a este emocionante match.

Los preliminares son dos buenos matchs a diez rounds cada uno. El primero entre Luis Vidal contra Humberto Guzmán, por el campeonato peso mosca de Chile y el segundo por el campeonato peso pluma entre Jorge López y Carlos Toro.

CAMPEONATO UNIVERSITARIO DE BOX.—Se nos encarga advertir a los estudiantes universitarios, que deseen tomar parte en él, que las inscripciones se cierran mañana, a las 6.30 P. M. A esa hora se procederá en el salón de "El Mercurio" a efectuar el sorteo de los inscritos que han de boxear en la primera eliminatoria del presente año, que se verificará el próximo Sábado 19.

Se le ruega al señor Octavio Labbé, se sirva pasar a la oficina del secretario de la F. U. de Deportes, a dejarle las listas de los inscritos que están en su poder, a fin de hacer la entrega de ellas al nuevo director de box de la institución, señor Germán Moreno Johnstone; con quien, los aficionados que deseen, pueden informarse sobre las bases del campeonato.

EDUARDO CASTILLO BOXING CLUB. — Hoy, a las 3.30 P. M., se llevará a efecto en este Centro una interesante matinée pugilística con el siguiente programa:

Cuatro rounds entre Custodio Lantadilla, de este Centro, y un excelente peleador del Carlos Borcosque.

Tres vueltas entre dos pesos mínimo, de este Centro, con decición.

Cinco rounds entre Humberto Cáceres con Manuel Fredes.

Seis rounds entre Gustavo Gamboa, de este centro, con el peleador particular Francisco Arriagada.

Match revancha a ocho rounds entre el campeón de Carabineros, Luis Silva y Ernesto Fernández, de este Centro.

GIMNASIO "MANUEL SANCHEZ". — Hoy, a las 3 1|2 P. M., se llevarán a efecto en este Centro los siguientes matchs:

El programa es el siguiente:

3 rounds entre Guillermo Tompson, del M. Sánchez, versus Raúl Meléndez, particular.

4 rounds entre Humberto Valencia, del M. Contreras, versus Gim Thom, del Jack Dempsey.

6 rounds entre César Oportot, del M. Sánchez versus Guillermo Vásquez, particular.

8 rounds entre Juan Ipinza, del M. Sánchez, versus Humberto Rodríguez, particular.

Match de fondo a ocho rounds entre Alfonso Carreño, del M. Contreras, versus Luis Leiva, del M. Sánchez.

ANGEL CUSTODIO ESPEJO B. C.—Marín 434. — Hoy se efectuará en el local de este centro la definición del campeonato interno de peso mínimum entre los aficionados Oscar Jápaz y Juan Moraga.

El programa es el siguiente::

3 rounds entre dos buenos infantiles.

3 rounds entre Juan Naranjo y Arturo Torres.

4 rounds (academia) entre Manuel Moraga y Manuel Soto.

4 rounds entre Demetrio Córdova y M. Naranjo.

Match de fondo a seis vueltas, dos más en caso de empate, entre Oscar Jápaz y Juan Moraga. Referée, señor Humberto Guzmán.

LA PALMA B. C.—Cita a sesión para hoy, a las 3 P. M.

Asociación de Centros de Box de Santiago

UN OBSEQUIO DE LA PODEROSA.— La Sociedad comercial "La Poderosa", por el intermedio de su gerente, don Guillermo Bañados, en una conceptuosa y patriótica comunicación ha ofrecido a la Asociación de Centros de Box de Santiago, un equipo completo de box a cada uno de los campeones amateurs que ha seleccionado para representar a nuestro país en los Juegos Olímpicos a realizarse en Río Janeiro.

No escatimamos nuestros aplausos a la institución que tan bello ejemplo de cooperación deportiva ofrece a las instituciones similares de la capital.

A pedido de la Asociación de Centros de Box de Santiago, hacemos llegar a "La Poderosa" y a su gerente, don Guillermo Bañados, su sincer oagradecimiento y el de los campeones que se beneficiarán con su generoso rasgo de desprendimiento.

CENTRO DEPORTIVO GUERRILLEROS. — Cita a junta general, para el próximo Jueves.

UN MATCH DE BOX EN PROVIDENCIA. — Han firmado contrato de pelea los aficionados señores Domingo Alvarez, campeón del Liceo Lastarria, y el campeón de la Escuela de Carabineros, Bonifacio Donoso, quienes harán un match a ocho rounds con guantes de combate.

Esta interesante pelea se realizará el Domingo 27 del presente, a las tres de la tarde, en el cómodo y espacioso Parque Deportivo Providencia.

CENTRO DEPORTIVO "PABLO MUÑOZ". — Firmaron contrato de pelea los conocidos aficionados Luis Aguilera, del Centro Murillo Reyes, y José Rodríguez, del Pablo Muñoz, a ocho rounds.

De común acuerdo entre las partes, se pedirá que actúe de referée el señor Julio Lecaros, fijando como fecha para esta pelea el Domingo 27, en el Gimnasio Pablo Muñoz, en un intercito de aficionados de ambos centros.

DESAFIOS.—Miguel Silva, del Pablo Muñoz, 53 kilos, acepta el desafío lanzado por el señor Miguel Díaz, en las condiciones que desee.

—Víctor Gálvez desafía a todos los aficionados de su peso, del Arauco y del Manuel Sánchez.

—Eduardo Valenzuela, de este mismo Centro, desafía a todos los infantiles aficionados.

Bases para estas peleas, en el Gimnasio Pablo Muñoz, Bulnes esquina de Martínez de Rozas.

—Angel Mendoza, desafía a los señores Manuel Naranjo y David Fuentes y a todos los aficionados de 55 a 56 kilos, del Negrete. Contestación por la prensa.

—Raúl Meléndez, desafía al señor José Santos Lagos, y pide la revancha al señor Alvaro Iglesias, del Gregorio Santa Cruz. Bases: Mapocho 2337, de 8 a 9 P. M.

—Ricardo S. Aguilar, de 54 kilos, del Raab Recoleta, desafía a todos los aficionados del Centenario B. C.

Bases: Independencia 351, de 4 a 4 1|2 de la tarde.

GUIA PROFESIONAL

ABOGADOS

GABRIEL AMUNATEGUI
SALVADOR DE LA VEGA
Estudio Morandé 235 Int. 2-6 P. M.

ERNESTO BARROS JARPA
Atiende sus asuntos profesionales el señor Agustín Barros Jarpa, en Morandé 235.

LUIS MALAQUIAS CONCHA S.
Asuntos civiles, criminales, accidentes, apelaciones. Compañía 1065, casilla 1088.

GALVARINO GALLARDO NIETO
Ahumada 168, altos. Teléfono 2343.

PEDRO DAZA BRANTES
LIVIO ROJAS A.
Morandé 440. Cas. 2281. Teléf. 2951.

JORGE ERRAZURIZ TAGLE
LUIS A. QUINTEROS T.
Amunátegui 301. Tel. 638. Cas. 2592.

NICANOR ELGUETA
Galería Alessandri 19-A. Tel. 586. Asuntos civiles, comerciales, mineros y criminales.

MANUEL GARCIA FRIAS
Abogado, Miraflores 212. De 9 a 11 y 4 a 6.

OSVALDO HEVIA L.
Morandé N.o 244. Casilla 1831.

CARLOS SALAS HERRERA
Abogado. Bandera 552. Tel. 2177.

JUAN ANTONIO IRIBARREN
Ha abierto su estudio en Estado 91, of. 25. Consultas: - a 6.

RAMON SEGUNDO JIMENEZ
Abogado, Galería Alessandri 17, piso segundo, 10-11, 4-6.

MANUEL MERINO E.
LUIS MERINO E.
Bandera 166. Tel. 2077. Cas. 2407, 10-11 y 4.30-6.

FILIDOR MATUS
ALFREDO LLABACA LEON
Morandé 466. Teléf 966.

FIDEL MUÑOZ RODRIGUEZ.—GUSTAVO CANO FEEL.—Abogados.—Huérfanos 1153. Bolsa de Productos.

LORENZO MONTT
AMBROSIO MONTT WILMS
Compañía 1207. Teléf. 2307.

BERNARDINO LEIVA
Bandera 552.

MANUEL OLIVA
Galería Alessandri 15-A. Juicios civiles, comerciales y criminales.

ROBERTO DE PETRIS
Abogado, Galería Alessandri 25, casa 2.o piso. Teléfono 156. Casilla 4044.

ANTONIO PLANET C.
Especialmente cuestiones comerciales. Estudio, Bandera 166. Cas. 4034. Tel. Ing. 1137. 10-11 A. M. 4-6 P. M.

ALFONSO REVECO
Especialmente causas comerciales. Nueva York 59, frente edif. Ariztía.

EN[illegible]O TAGLE RODRIGUEZ
Huérfanos 840. Tel. 2018. Atiende preferentemente asuntos comerciales y mineros, 3-4.

LUIS FIDEL YAÑEZ
Defensor de Ausentes y de Obras Pías. Moneda 1935.

HUMBERTO YAÑEZ VELASCO
Trasladó su estudio, Agustinas 673. Tel. [illegible]4.

ALBERTO DURAN B.
Huérfanos 1235. Of. 8. Casilla 2914.

NOTARIO

FERNANDO ERRAZURIZ TAGLE
Notario abogado. Bandera 345. Casilla 926. Teléf. 3324.

INGENIEROS

ALFREDO LEA-PLAZA
Santiago. Huérfanos 2334. Of. Moneda 1168. Teléf. 187.

MEDICOS

Dr. ITALO ALESSANDRINI L.
Cirugía y ginecología. Consultas: de 1-3. Merced 224. Telf. 3555.

Dr. AMENABAR OSSA
Oculista, 14 años Europa, 3 años médico-director Hospital de Ojos condado Staford (Inglaterra). Merced 494, de 1.30-4. Teléf. 602.

Dr. ARNELLO
Cirugía, anestesia general, venéreas. García Reyes 17, de 12-3; Hospital San Vicente. 4-6.

Dr. AGUILAR
Cirugía general, ginecología, sífilis. De 1-3. San Isidro 229.

Dr. ALCAINO
Oídos, nariz, garganta, vías lacrimales. Dieciocho 257. Tel. 257. 2-5.

AFECCIONES DEL PULMON
y sistema nervioso. Rayos X. Dr. Fontecilla. Regresó de Europa. Delicias 1626.

Dr. BARRENECHEA
Oculista y especialista en oídos, nariz y garganta. Estado 91.

Dr. BRONFMAN
Ausente en Europa.

Dr. ARTURO BARRAZA A.
Vías urinarias, sífilis. Puente 557. 3-6.

Dr. BISQUERT
Vías urinarias, sífilis. Moneda 859. De 3-6. Cas. 2563. Tel. 953.

DOCTOR BOTELHO
Tuberculosis y asma. Valparaíso, Blanco 330.

Dr. JULIO BUSTOS
Médico de ciudad de Santiago. Medicina intern niños, sífilis. Recoleta 707. De 2-4.

Dr. BORQUEZ SILVA
Estudios Europa. Pulmón, corazón, estómago, intestinos. Rayos X, 2-6. A. Prat 80. Tel. 19, Matadero.

Dr. BRAGA CASTILLO
Rayos X. Merced 136. Tel. 1393. Consultas: de 9-10 y 1-4.

Dr. BUSTOS
Ojos, nariz, garganta, 1-4. Teléf. 2204. Merced 315.

W. E. COUTTS
Sífilis, vías urinarias, 3-6. Tel. 1314. San Martín 372.

Dr. ALDO CONTRUCCI
Estudios Europa, medicina interna, sífilis. Agustinas 1729. 2-4. Tel. 3340

Dr. LEONIDAS CORONA T.
Laboratorio Clínico. Delicias 868 (frente a Estado). 3-5. Tel. 2483.

Dr. CHARLIN
Profesor de enfermedades de la vista. Consultas 3-6. Compañía 2115. Tel. 2632.

Dr. Rodolfo Castillo S.
Oído, nariz, garganta. Consultas 2-5. Puente 558.

Dr. EDUARDO CRUZ-COKE L.
Medicina interna. Merced 305. 3.30-5.

Dr. CAMPOS MENDEZ
Medicina interna. Enfermedades y desórdenes sexuales. 10-12: Alameda 852.

Dr. FELIX DAZA BRANTES
Medicina adultos y niños. De 2 a 6. Pensionado de San Vicente.

DOCTOR CROIZET
Profesor de la Facultad de Medicina. Regresó de Europa. Consultas, 1-3. Dieciocho 191. Tel. 637.

DR. LEON CHONCHOL
Medicina general. Rayos X. Sífilis, piel, venéreas. Consultas 2-5, San Antonio 40.

LABORATORIO CLINICO
de los doctores O. Letelier G., W. Fernández B. y R. Herrera V., San Antonio 451. Cas. 2886. Tel. 3692. Exámenes completos sangre, orina, leche, desgarros, etc. Cultivos. Autovacunas. Exámenes parasitológicos. Tumores.

Dr. CASTAÑEDA IGLESIAS
Ex-médico residente Hospital Niños. Trasladóse Compañía 1839. Teléfono 254. De 1 1|2 a 3 1|2.

Dra. JUANA DIAZ MUÑOZ
Especialista enfermedades señoras y niños. 4-6. Delicias 358. Tel. 1715.

IGNACIO DIAZ MUÑOZ S.
Medicina general, vías urinarias, 2.30-4.30. Bandera 574. Tel. 3424.

DR. ROBERT DE LA MAHOTIERE
Estudios París, Berlín. Médico Hospital San Juan de Dios. Especialista enfermedades corazón. Electro cardiografía. Rayo X (Ortodiagrafía). Poligrafía. Compañía 1973. De 1 a 4. Casilla 3343.

DR. RICARDO DONOSO
Estudios en Europa. Medicina interna. Especialmente pulmón, corazón. Agustinas 619. De 1.30-3.30.

Dr. DIMITSTEIN
Agustinas 1308 esquina Teatinos. Rayos X. Medicina general, especialmente: corazón, pulmón, estómago e hígado. 1-4. Teléfono 3848.

DOCTOR GEORGES DAUBAS
Consultas 2-4 1|2
Amunátegui 36. Tel. Ing. 3679.

DR. E. DAVILA H.
Estudios Europa. Medicina interna. Laboratorio, de 10-12 y 6-7. Castro 31

DR. DIAZ VELASCO
Medicina interna, niños, sífilis, 2 a 4. Vergara 474. Tel. 236. Parque.

DR. RODRIGO DONOSO GAETE
Medicina interna. Consultas 5.30-7. Dieciocho 175. Tel. 2206.

Dr. DODDS
Cirugía huesos, injertos óseos: cirugía cráneo-cerebral, de la médula, y nervios. Estudios EE. UU. Europa, 21 de Mayo 578.

DR. ESPINA
Rayos X. Medicina interna. Estudios Europa. Delicias 1228, esq. Gálvez. Tel. 2102. De 1.30-4.

DR. FUENZALIDA CORREA
Cirugía, ginecología, partos. Merced 663. De 1-3.

DR. FUENZALIDA BRAVO
Profesor exto. enfermedades de niños. Merced 560. Tel. 1721. 2-4.

DR. FONTECILLA
Afecciones pulmonares y nerviosas. Rayos X. Delicias 1626.

DR. GARCIA COLLAO
Ojos, nariz, garganta y oídos. San Antonio 148, de 4-6.

DR. ENRIQUE GONZALEZ H.
Estudios Europa, especialmente estómago, intestinos, hígado, diabetes, obesidad, reumatismo. Ejército 644. De 1-3.

Dr. Carlos Garcés Baeza
Delicias 1276. Teléf. 3747
Laboratorio Clínico. Rayos X. Medicina interna. De 1 a 5.

DOCTOR GIANELLI
Estudios Europa. Sífilis, Piel, Vías urinarias. 21 de Mayo 562. Consultas de 2 a 6.

DR. ARISTIDES GONZALEZ C.
Profesor extraordinario. Obstetricia, enfermedades señoras, 1-3. Cas. 1551. Tel. 2789. Agustinas 629.

GONORREA E IMPOTENCIA
Debilidad vital y gonorrea con sus afecciones, prostitis, supuraciones por más crónicas que sean, curan en pocos días, garantizadas. Sistema nuevo. Dr. Winkelmann, 2-6 Alameda 880.

DR. CARLOS DOREN N.
Enfermedades de señoras. Cirugía. Monjitas 536. Teléfono inglés 2571. Consultas de 1 a 4.

DR. GARCIA DOMINGUEZ
Medicina general. Enfermedades señoras. De 2-5. San Martín 453.

DR. HERRERA ROGER
Médico Hospital Niños. Delicias N.o 2558. De 1-3. Teléf. 2679.

DR. GREENE
Regresó Europa. Cirugía, ginecología. San Martín 509, esquina Catedral, 2-4. Tel. 2860.

A. ICAZA BARROS
Médico cirujano
Santo Domingo 739. Tel. 2809.

DR. CARLOS A. ILLANES B.
Medicina interna y enfermedades de niños. De 2-5. Castro 176.

ENFERMEDADES DE LA PIEL
Sífilis - Radioterapia
Dr. FELIX GROHNERT B.
De 2 a 6. Castro 238

DR. ALEJANDRO INFANTE
Enfermedades niños, médico Hospital de Niños, San Luis. Consultas, 2-4. Delicias 253.

DR. AGUSTIN INOSTROZA
Cirugía, ginecología, sífilis. De 4-6. Puente 583.

Dr. GUSTAVO JIRON L.
Cirugía y ginecología. Vergara 65. De 2 a 3.

RICARDO KUSKELL S.
Cirugía general. De 3|4, excepción. Sábados. Merced 186. Tel. 1344.

DR. A. KORNER ANDWANTER
Estudios en Estados Unidos, cirugía, ortopedia. Consultas, 2-4. Santo Domingo 623.

DR. ANDRES KONIG
Ex-médico Sanatorio "Kneippianum". Woerichofen, Neurastenia, arterioesclerosis. Bronquitis, tifus, sífilis. 2-4. Claras 549.

INSTITUTO RADIOLOGICO
Radioscopía, radiografía, radioterapia
DR. ADOLFO KAPLAN
Estudios Estados Unidos y Europa. Compañía 1429.

DOCTOR LARA
Médico Hospital de Niños. Consultas 2-3. Delicias 2614.

Instituto Sanitas
Agustinas 1955.—Teléf. 2433
Laboratorio. Autovacunas. Rayos X. Radioterapia profunda. Luz ultravioleta. Aplicaciones eléctricas. Inhalatorio de Radium. Baños de ácido carbónico. diatermia. Ortopedia.

DOCTOR LAVAL
Medicina interna. Amunátegui 31. De 4-6. Domicilio. Cochrane 340.

Dr. TEODORO LEIBLE
Enfermedades nerviosas. Medicina interna. Rayos X. 2-4. Olivos 794.

Dr. H. LEA PLAZA
Regresó de Europa. De 2-5. Claras 693. Teléf. 3880.

DR. LOIS
Trasladóse San Pablo 1236. Medicina Cirugía. Inyecciones intravenosas 1-4

DR. ARMANDO LEON L.
Cirujano
Compañía 1909, de 1-3. Teléfono 3846.

DR. LABRA LETELIER
Nariz, garganta y oídos. Consultas de 2-5. Compañía 1361.

DR. JUAN MARIN
Consultas. Rosas 1353, de 4 a 6. Domicilio: Delicias 1164.

DRA. CORA MAYERS
Estudios Europa. Enfermedades niños y Ginecología. Ahumada 49, de 4-6. Teléf. 711.

DR. MORALES VILLABLANCA
Jefe Policlínica. Piel, sífilis, venéreas. 3-6. Galería Alessandri 24. Ausente en el extranjero.

PROFESOR EDUARDO MOORE
Vergara 110. 2-6. Vías urinarias y piel.

DR. MEZA OLVA
Estudios Europa. Medicina interna. sífilis, 4 a 6. Dieciocho 268. Teléfono 1769. Domicilio: V. Mackenna 955. Teléfono Santa Elena 9.

DR. ITALO MARTINI Z.
Ojos, oídos, nariz y garganta. Delicias 1164 De 2 a 4 P. M.

DR. JUAN MONTENEGRO M.
Enfermedades de niños. Compañía 1770. Teléfono 2120.

DR. MALBRAN
Enfermedades mentales y nerviosas. De 2 a 5. San Antonio 584.

DOCTOR MUJICA
Profesor enfermedades vista. Ojos artificiales. Consultas: 10 a 12 y 1 1|2 a 3. Recoleta 868.

MANUEL MORENO
Medicina general. Particularmente pulmón, estómago, intestinos. Tratamiento especial tuberculosis pulmonar. Estudios Europa. Delicias 1122. 2 1|2 a 4 1|2.

DR. MOUAT S.
Ginecología, partos, ex-jefe Clínica Ginecológica Dr. Korner. Brasil 25. De 1 a 4.

DR. MELENDEZ
Medicina interna. Sífilis. Merced 778, de 3-5. Domicilio: Sazie 2007. Teléfono 2246.

DRA. MAGDALENA NEIRA
Medicina interna y señoras. Consultas de 2 a 4. Delicias 145.

DR. MORAGA FUENZALIDA
Medicina y Cirugía de niños. Cochrane 118. Teléfono 2804. De 1 a 3.

DR. NUÑEZ ZAMORA
Martes, Jueves, Sábado, 2 - 5. Matucana 289. Teléfono 291, Estación.

DR. OHLERICH
Titulado Alemania, Chile. Medicina interna, enfermedades de niños. Teléfono 332. Catedral 1488.

DR. LUIS OPAZO F.
Jefe Policlínica Niños Prof. Sanhueza. Compañía 2831. De 1-3.30.

Dra. ERNESTINA PEREZ
Estudios en Europa. Consultas de 10 a 12. Especiales en la tarde. Alameda 540.

DR. MARCIAL PARADA
Oídos, nariz, garganta. De 3 a 5.—Santo Domingo 831. Teléf. 1859.

DR. ALBERTO PANATT
Jefe Policlínica, Prof. García Guerrero. Medicina general. Sífilis, 1.30 a 4. Teléf. 1211. Huérfanos 1819.

DR. DAVID PULIDO L.
Enfermedades niños. Santo Domingo 1790. Teléf. 2152. De 1 a 4.

DR. GUILLERMO PUELMA
Regresó de Europa. Vicuña Mackenna 171. Teléfono 431. De 3 a 4.

DR. PRUNES
Estudios en Europa. Jefe de Clínica. Piel. Sífilis. Venéreas. Merced N.o 490. Casilla 2894.

DR. RICARDO PERALTA G.
Cirugía general, especialmente de niños. Compañía 1606.

PROFESOR PARDO
Cirugía y enfermedades de señoras Consultas: 2 a 4. Ejército 119.

DR. PANTOJA
Corazón, pulmón, estómago, sífilis. 2-4, 7-8. Tel. 574. Sto. Domingo 1036.

DR. OTTO PHILIPPI
Enfermedades niños. Sto. Domingo 820. De 1 a 3. Teléfono 2415.

DR. RAFAEL PEÑARANDA R.
Especialidad corazón, estómago, hígado, riñón, sífilis, venéreas. Llamados nocturnos 2-4. Catedral 1988.

DR FABIO DE PETRIS
Cirujano-dentista. Galería Alessandri 25. Teléfono 156.

DR. EMILIO PETIT
Cirugía general, vías urinarias. Consultas: Dieciocho 128.

DR. JULIO PAREDES P.
Especialmente enfermedades señoras. Ginecología y cirugía abdominal. 2 a 4. Amunátegui 33.

DR. QUIROGA
Enfermedades nerviosas y mentales. Puente 583. Consultas de 3 a 5.

DR. EDUARDO DE RAMON
Cirugía. Enfermedades señoras. De 1 a 3. Agustinas 1606. Teléfono 3623.

DR. ALBERTO RAHAUSEN J.
Carmen 47. De 4-6. Tel. 3022. Riquelme 47 De 1-4. Tel. 1642.

DR. JOEL RODRIGUEZ P.
Estudios Europa. Medicina interna, especialmente estómago, intestinos. Rayos X. De 2-4. Amunátegui 539. Teléfono 2810

DR. SCHWAZENBERG L.
Enfermedades niños. Merced 188. — Teléfono 1344.

DR. SANTANDER
Estudios Europa. Corazón, riñón, sífilis, especialmente estómago, intestinos. Rayos X. Laboratorio. Moneda 821. De 2 a 5.

DR. OSCAR PERALTA C.
Medicina general. Enfermedades señoras. Rayos X. Laboratorio. Delicias 1276. Teléfono 3747. De 1 a 2 1|1. Residencia. Prat 671. Teléfono 184.

DR. STUARDO
Estudios Europa. Enfermedades niños. 1 a 4. Moneda 1526. Tel. 2245.

DR. MARCO A. SEPULVEDA B.
Laboratorio: Bandera 738. Teléfono 233. Exámenes completos: sangre, orina, esputos, etc. Cultivos. Autovacunas. Abierto a toda hora.

PROFESOR DR. SOTO PARADA
Laboratorio Clínico. Moneda 1035. De 2 a 6.

DR. HELLMUTH SIEVERS W.
Médico-cirujano. Domicilio: Molina 632. San Antonio 275, 2 a 3 1|2.

GABINETE DE MECANOTERAPIA
Instituto Superior de Educación Física. Morandé 750. El gabinete estará a cargo del doctor H. Sievers. Consultas: Martes, Jueves y Sábado. De 4 a 5.

DR. STOLTING
Oculista. Médico recibido Alemania y Chile. Compañía 1392. De 3 a 5.

DR. TORRES TORRES
Jefe Clínica Prof. Korner. Enferme- 1249. De 3 a 5.

DR. JAIME VIDAL
Ex-médico Director Sanatorio San José para enfermos del pulmón. Puente 557, de 3 a 5.

DR. VIVES BRAVO
Estudios Europa. Enfermedades niños, 2 a 4. Tel. 2895. Monjitas 317.

DR. VARGAS SALCEDO
Cirujano. Martes, Jueves y Sábado. 2-5. Teatinos 354. Teléf. 1060.

DR. G. E. VIDAL S.
Consultas: 4 a 6. Delicias 2646. Teléfono 245. Estación.

DR. YAÑEZ G.
Regresó de Europa. Piel, Sífilis, venéreas. Delicias 865.

DR. MAURICIO WEINSTEIN
Enfermedades de la piel, sífilis y venéreas. Radioterapia y Luz ultravioleta. Especializado en Europa. Agustinas 1357. Consultas: de 2 a 5 P. M.

Dr. VICUÑA HERBOSO
Ayudante clínica, Prof. García Guerrero, medicina interna. Especialmente enfermedades corazón: Martes, Jueves, Sábado, de 2 1|3 a 4 1|2. Almirante Barroso 270. Teléfono 1053.

DR. WAUGH ALDUNATE
606-914. Estudios Europa. Medicina interna, venéreas, sífilis, reacción Wassermann. 2-4.30. Compañía 1853.

DR. WIRSH
Oídos, nariz, garganta. Compañía 1606. De 2 a 3.

DENTISTAS

DR. RUBEN BUSTOS
Graduado en "Philadelphia Dental College". Larga experiencia profesional. Catedral 1280.

DR. CLODOMIRO CONTRERAS
San Antonio 451. Teléfono 3692. 2-6.

CLINICA DENTAL PRIVADA DEL DR. VALENZUELA BASTERRICA, RIQUELME 47, TELEF. 1642
Seguirá atendiendo a su distinguida clientela como de costumbre, a cargo del **Dr. Alberto Rahausen**, cirugía general y de la boca.
Dentistas señores L. R. Berrios Méndez, Aurelio de la Fuente, Enrique Sansot.

DR. CERDA LOPEZ
Dentista, Santo Domingo 849. Especialmente Coronas, Puentes, Porcelana. Hora fija.

DOCTOR GALLARDO GONZALEZ
Cirujano Dentista. Estudios Philadelphia. Regresó. Consultas nocturnas: Echaurren 26.

PEDRO MENDEZ
Estudios Estados Unidos, Europa. Huérfanos 782. (Precios antiguos).

ENRIQUE MORENO OLEA
Clínica Dental
Especialistas en cada sección. Huérfanos 1616. Teléfono 1697.

DOCTOR ROGAT
ESPECIALISTA PIORREA-ALVEOLAR
ENCIAS SUPURANTES
DIENTES MOVIBLES
BOLSA COMERCIO
OF. 212-213.

MUÑOZ LOBOS Hnos.
Extracciones sin dolor. Somnoformo, puentes, placas, tratamientos rápidos. San Diego 207-448.

RAFAEL URQUIETA S.
Dentista. Agustinas N.o 853.

Dr. ALFONSO LENG H.
Jefe clínica operatoria Escuela Dental. Especialista puentes, corona, piorrea. Compañía 1594.

NICOLAS RODRIGUEZ F.
Dentista
Ayudante clínica operatoria. Escuela Dental. Nataniel 159.

JOSE MARIA SAAVEDRA
Alameda 1313

JORGE VILLASECA M.
Dentista. Graduado Filadelfia. Profesor Escuela Dental. Monjitas 786. Regresó.

CESAR VACCARO F.
Dentista. Ayudante Clínica Operatoria Escuela Dental. Trasladóse Parque Forestal 380.

QUIMICO -- FARMACEUTICOS

LABORATORIO QUIMICO
Recoleta 701
Análisis químicos microscópicos orinas. Inyecciones mercuriales (intravenosas).

ARQUITECTOS

EDUARDO TASSO
Construcciones, transformaciones y reparaciones. Honorarios, 8 por ciento. Planos. Presupuestos. Morandé 440.

MATRONA[illegible]

CONSULTORIO FEME[illegible]
niel 588: partos, i[illegible] sionistas. Asistenc[illegible] cilio.

ROSENDA CA[illegible]
Recibe pensio[illegible] Atención esme[illegible]

CLINICA FR[illegible]
Señora Reyes, [illegible] ta. Establecim[illegible] dido por dos c[illegible] Recibe enfermas [illegible] país. Partos. P[illegible] Consultas gratis. [illegible]

CLINIC[illegible]
Ana G. Vargas Barrera. [illegible] cibe pensionistas. Cochrane [illegible]

MATRONA BRAZO
Huérfanos 2460, entre García Re[illegible] y Bulnes. Gran pensionado particular. Partos, atendidos especialmente por su propietaria o médicos a elección de las enfermas. Enfermedades de señoras, atendidas por médicos especialistas. Pensionistas, inyecciones, atiende a domicilio.

Mme. E. FRAGNAUD
Matrona francesa. Manuel Rodríguez 647, entre S. Domingo y Rosas.

SARA OSORIO DE GONZALEZ
Pensionado particular para partos, curaciones internas. Asistencia domicilio. Rosas 1727.

PENSIONADO CRUZ ROJA
Atendido señora Emma de Torres, matrona llegada Buenos Aires. Pensionistas desde $ 100. Clínicas operaciones atendida doctor Paredes. San Diego 360.

PENSIONADO "Dra. VICENTINA"
Recibe enfermas, meses, días. Asistencia completa, partos, $ 60. Turno permanente. San Diego 57.

PENSIONADO PARTICULAR
Mercedes Rojas, matrona, San Diego 930. Recibe pensionistas de todas partes del país. Partos, inyecciones. Curaciones internas. Atiendo consultas por cartas. Consultas gratis. Precios módicos.

CARMELA TORO G.
Partos. Asistencia toda hora. Recibe enfermas. Matucana 640.

VARIOS

JULES BONDALLAZ
Masajista suizo. Moneda 723. Masajes, gimnasia médica.

"MASAJE MEDICO"
Profesor Díaz Gascogne. Consultas: 2 a 4. Estado 363.

EXPOSICION INDUSTRIAL
DE SETIEMBRE
Secretaría: Bandera 131, Oficina 15. Teléfono 2139
Casilla 3970. Los pabellones de la Exposición pueden visitarse diariamente de 9 a 11 A. M. y de 3 a 5 P. M.

La Cerveza Nacional

ES LA MEJOR

Pruébela y se convencerá

Pídala en todos los Almacenes, Bares, Restaurants y negocios o directamente a la Fábrica.

Fábrica Nacional de Cerveza

SOCIEDAD ANONIMA CHILENA

Santiago, Esperanza 1247—Correo 4—Casilla 5557,
Teléfono Inglés 43, Yungay

'El Tattersall'

En la FERIA que se efectuará el

Lunes 14 de Agosto

entre otros lotes de ganado gordo y para engorda se rematarán:

NOVILLOS GORDOS, tipo embarque, llegados de ROSARIO, HUALAÑE, MALLOCO, FREIRE, GENERAL LOPEZ y DOÑIHUE.

BUEYES Y VACAS GORDAS, llegadas de CALERA, TALAGANTE, PIRUFQUEN, CAJON, TEMUCO y FREIRE.

108 VACAS de gordura sobresaliente llegadas de LOS ANDES.

50 NOVILLOS DE 3 AÑOS, muy preparados para engorda, llegados del FUNDO "EL ROSAL" (MAIPU).

40 BUEYES MESTIZOS, de trabajo, llegados del FUNDO "ESMERALDA" (MELIPILLA).

60 NOVILLOS DE 3 AÑOS, mestizos alazanes, llegados de RANCAGUA.

EL GERENTE

SOCIEDAD

FERROCARRIL, PUERTO Y BALNEARIO DE QUINTERO

PROPUESTAS

Se solicitan propuestas públicas para el refuerzo y ensanche del puente sobre el río Aconcagua del Ferrocarril de Quintero. Las propuestas se abrirán el 21 de Setiembre próximo, a las 2 P. M. en las oficinas de la Sociedad, Estado N.o 91, donde pueden consultarse las bases y antecedentes.

Santiago, 10 de Agosto de 1922.

ALBERTO GONZALEZ ECHENIQUE,
Director-Gerente.

BANCO NACIONAL

El 15 del presente mes se abonará a capital el dividendo extraordinario de $ 5 por acción, conforme al acuerdo tomado por la última Junta General Ordinaria.

Los señores Accionistas, después de la fecha indicada, deberán presentar sus títulos a la sección respectiva del Banco, para hacer en ellos la anotación correspondiente.

Santiago, 5 de Agosto de 1922.

ABEL GOMEZ,
Director - Gerente.

...oxima el Verano

EN LA

...ERIA DE JERONIMO GARCIA

SAN DIEGO 311 - TELEFONO 91, MATADERO

HAY UN LINDO SURTIDO DE TELAS PARA LA ESTACION

GRANULOS DOSIFICADOS CLIN

Acomitina. — Atropila sulfato. — Digitalina.—Estricnina arseniato y sulfato.— Hierro arseniato.— Zinc fosfuro.

Reciberon: L. DESPOUY y Cía., Suc. Arestizábal y Cía.
VALPARAISO

Agente en Santiago: señor ROBERTO RAZETO, Delicias 809.

TOS

CURACIÓN PRONTA Y SEGURA
CON LAS
PASTILLAS del Dr. ANDREU
De venta en todas las Farmacias

ASMA

Los que tengan ASMA o sofocación usen los Cigarrillos antiasmáticos y los Papeles azoados del Dr. Andreu, que lo calman en el acto y permiten descansar durante la noche.

LUNES 14

CINTURONES
MALETINES
CAPAS Y ESTOLAS
DE MARABOUT

BOMBONES
CHOCOLATES
CONFITES - FRUTAS
Recién llegados de París

CASA MUZARD

PRIMAVERA!!

PRIMERA REMESA DE NOVEDADES

PRECIOSOS MODELOS

EN **Trajes de Carreras-Abrigos y Sombreros**

ENCAJES - CINTAS - FLORES - FANTASIAS

LANAS y SEDERIAS para TRAJES

FABRICACION DE PUERTAS, VENTANAS, GALERIAS Y PERSIANAS

HAY EXISTENCIA PARA ENTREGA INMEDIATA

DESVIO BARRACA Y FABRICA

"LA REPUBLICA"

DOMEYKO 2354, ENTRE AVENIDA ESPAÑA Y REPUBLICA

CARPINTEROS: Hay completo surtido de batientes, palillos, peinazos, centros, marcos y molduras de todas clases. Gran surtido.
PINO OREGON: De todas dimensiones en bruto y elaborado.
LISTONES: Machihembrados para piso, cielo, parquet y zócalo.
ROBLE: Para envigados de 2 x 6, 2 x 8 y 2 x 10, de 5 a 9 metros de largo.
ALAMO: 2 x 10", muy seco; **TAPA** álamo de 3|4" y 1".
MANGOS: Para escobas y plumeros, lisos y torneados.
EN TORNEOS: Completo surtido en patas para mesas, balaustros de escalas y se hace toda clase de trabajos.
Despacho rápido a provincias por pequeñas y grandes partidas. Por carros completos desde mi DESVIO ESCOBEDO.

RAULI, LINGUE Y LAUREL EN BRUTO. — (Pida usted Catálogos). — Casilla 3081.—Teléfono 182 Parque "COMUNIDAD MANUEL ESCOBEDO M."

7-A.

CHACRAS

En las Puertas de Santiago
Desde 12 cuadras y hasta $ 700,000
Vende: Alfredo Tagle Rodríguez
CATEDRAL 1137-CASILLA 3132

Sastrería "LA MARINA" - Bandera 14

Nos es grato participar a nuestra clientela, que ya hemos completado el surtido para la presente estación.

Podemos ofrecer una verdadera novedad en nuestros casimires, por haber sido fabricados expresamente para nosotros y por dibujos escogidos.

ENTREGAMOS CON LAS MAYORES FACILIDADES

No confundir.

Bandera 14 - "La Marina"

CLUB NUMERO 9, FAVORECIDO NUMERO 80.

LAPICES VENUS

17 grados fijos y 2 de copiar. Para aquellos que exigen lo mejor.

BÚSQUESE EL ACABADO DE FANTASÍA

VENUS

LÁPICES VELVET

Banda Azul

EL VELVET ES UNICO EN SU CLASE

VELVET

American Lead Pencil Co. Nueva York E. U. de A.

Muebles

Los obtiene usted con grandes facilidades de pago.

ENTREGA INMEDIATA

Arturo Prat 183

COMPRAMOS CASA

VALOR HASTA $ 90,000

construcción sólida, Barrio comprendido entre Dieciocho y República.

Aldunate y Carmona

BANDERA 154.—Ofic. 22. — CASILLA 3956

Curtiduría al Cromo

Necesita técnico o maestro competente en la fabricación Cabritillas y Badanas.

Se paga buen sueldo y se asegura discreción.

Dirigirse

E. A. "La Nacion"

Remates de Prendas de Plazo Vencido

El Lunes 14 de Agosto, a las 9.30 A. M., el martillero señor Aldunate rematará en la **Casa de Préstamos "LA SAN JUAN DE DIOS", Av. Delicias N.o 745**, las prendas no rescatadas y comprendidas entre los números 76,754 a 77,480.

Hay: collar con 116 perlas, relojes y cadenas de oro, anillos, prendedores, rosas con brillantes, diamantes y perlas, jardinera con espejo plaqué, bandeja de plata, carteras y bolsas de plata, rosario oro, pulseras de oro, 68 gramos platino, etc., etc.

El Lunes 14 de Agosto, a las 11 A. M., el martillero señor Sáez rematará en la **Casa de Préstamos "LA VALPARAISO", calle Maestranza N.o 398**, las prendas no rescatadas y comprendidas entre los números 14,457 a 15,827 y 65,020 a 66,332.

Hay: retazos de géneros y cortes de casimir, mantas, relojes y cadenas de oro, máquinas de coser, manteles y servilletas, servicio de mesa de plaqué, gargantillas y pulseras de oro, mantos, gran surtido en ropa interior y de cama, pañuelos de rebozo, anillos y prendedores con crillantes, etc., etc.

El Lunes 14 de Agosto, a las 2 P. M., el martillero señor V. Eyzaguirre rematará en la **Casa de Préstamos "LA SANTA LUCIA", Av. Delicias N.o 307**, las prendas no rescatadas y comprendidas entre los números 45,265 a 47,410.

Hay: anillos, prendedores y rosas con brillantes, diamantes y piedras de color, relojes y cadenas de oro y plata, centro de mesa de plaqué, mandolino floreros de plaqué y vidrio, sillas de montar y de Viena, servicio de mesa de plaqué, carpetas de color, etc., etc.

El Lunes 14 de Agosto, a las 4 P. M., el martillero señor Echeverría rematará en la **Casa de Préstamos "EL GALLITO", Av. Providencia N.o 1320**, las prendas no rescatadas y comprendidas entre los números 82,428 a 85,026 y 6,446 a 7,627.

Hay: ternos de casimir, vestidos, calzado, máquinas de coser y afeitar, sobrecamas, catres de bronce y de fierro, manteles y servilletas, pañuelos de rebozo, alfombras, anillos y prendedores con brillantes y piedras y muchas otras especies.

Las prendas estarán a la vista desde dos horas antes del remate. PAGO AL CONTADO.

EL INSPECTOR.

Fabricación de Cajones

Y JABAS EN TODAS MEDIDAS

Hay existencia de cajones vineros y azucareros.

La República

BARRACA Y FABRICA
Domeyko 2354, entre Avenida España y República. — Teléfono 132, Parque, Casilla 3081

ALAMOS

Compramos tablas de álamo puestas estación.

Dirigirse:
Casilla 120-D. - SANTIAGO

COMPAÑIA DE REFINERIA DE AZUCAR
— DE —
VIÑA DEL MAR

DIVIDENDO N.o 96

El Dividendo acordado por la Junta General de Accionistas de $ 1.00 m|c. por acción, se pagará por el BANCO DE CHILE, en sus oficinas de Valparaíso y Santiago, desde hoy Martes 1.o de Agosto.

Santiago, Julio 31 de 1922

O. CARVALLO,
Director-Gerente.

A—15

FUNDOS

EN TODAS LAS ZONAS
OFRECE
Alfredo Tagle Rodríguez
Catedral 1137 - Casilla 3132

FERROCARRILES DEL ESTADO

Se solicitan propuestas públicas para el 22 de Agosto próximo por ladrillos refractarios, escobas y escobillones de crin e id. de ...ma para pisos.

Bases y antecedentes en el Departamento de Materiales y Almacenes en la Estación Alameda (Plaza Argentina).

Santiago, 28 de Julio de 1922.

Se solicitan propuestas públicas por esmeriles para el 22 de Agosto próximo.

Bases y antecedentes en el Departamento de Materiales y Almacenes (Estación Alameda).

Santiago, Mayo 17 de 1922.

Se solicitan propuestas públicas para el 17 de Agosto próximo por: fierro homogéneo y dulce, acero para resortes, cañerías y accesorios de fierro homogéneo, remaches y pernos del mismo material.

Bases y antecedentes en el Departamento de Materiales y Almacenes (Estación Alameda-Plaza Argentina).

Santiago, 13 de Junio de 1922.

Avisos de Vapores

GRACE LINE

SERVICIO RAPIDO DE VAPORES ENTRE VALPARAISO Y NUEVA YORK

Viaje en 13 días, Vía Canal de Panamá, con escala en Antofagasta, Iquique, Mollendo, Callao y Coronel.

Servicio de primera clase, únicamente.

Camarotes de lujo, Cuisine inmejorable.

SALIDAS FIJAS CADA TRES SEMANAS, A LA 1 P. M.

"SANTA TERESA", AGOSTO 23. "SANTA LUISA", AGOSTO 2.
"SANTA ELISA", SETBRE. 13 "SANTA LUISA", OCTUBRE 4.

Por informaciones y pasajes, dirigirse a sus agentes en Santiago:

GRACE y Cía. (CHILE) S. A.

Agentes de la Compañía Japonesa Toyo Kisen Kaisha
HUERFANOS 1087 :-: SANTIAGO

Compañía Sud-Americana de Vapores

PROXIMAS SALIDAS PARA EL NORTE:

"Palena" Vapor rápido para Cristóbal, donde conecta con naves para Estados Unidos, Europa, etc., saldrá de Valparaíso el VIERNES 18 de AGOSTO, a las 4 P. M.

"Imperial" Vapor rápido para Cristóbal, donde conecta con naves para Estados Unidos, Europa, etc., saldrá de Valparaíso el MIERCOLES 23 de AGOSTO, a las 4 P. M.

"Maipo" Vapor caletero para Pimentel (Perú), con escala en la mayoría de los puertos intermedios, saldrá de Valparaíso el SABADO 12 de AGOSTO, a las 4 P. M.

"Mapocho" Vapor caletero para Pimentel (Perú), con escala en la mayoría de los puertos intermedios, saldrá de Valparaíso el SABADO 26 de AGOSTO, a las 4 P. M.

WESSEL, DUVAL y Co., Huérfanos, esq. Morandé. Agentes: Cía. Transportes Unidos, Estado, esquina Delicias. Sub-Agentes

Compañía Trasatlántica de Barcelona

(VAPORES CORREOS ESPAÑOLES)

El 2 de SETIEMBRE, saldrá de Buenos Aires el rápido y lujoso vapor

"INFANTA ISABEL DE BORBON"

para Montevideo, Canarias, Cádiz y Barcelona.

Para informes y pasajes, dirigirse a:

Agencia General en Valparaíso
MARTINEZ, VELASCO y Cía.
Cochrane 653.—Casilla 396

Sub-Agencia en Santiago
JOSE MONSERRAT
Bandera esq. Agustinas, Casilla 2170

Soc. Anón. Com. "Braun & Blanchard"

"VALDIVIA" En Newcastle-on-Tyne (Inglaterra). Saldrá para Punta Arenas el 28 de Agosto.

"MAGALLANES" Saldrá el 22 de Agosto para San Antonio, Talcahuano, Lota, Corral (Valdivia), Puerto Montt, Castro, Quellón y Punta Arenas.

"CHILOE" En Talcahuano.

"Alejandro" En viaje a Caldera e intermedios.

"ARAUCANIA" En viaje a Chañaral e intermedios.

Monjitas N.o 881
SANTIAGO

BLANCO 357 y 359
Teléf. Ing. 1047 y Nac. 261
VALPARAISO

T U R F

LAS CARRERAS DE AYER EN EL CLUB HIPICO

XANTHIA Y ADRIATICO, ABANDONAN LA CATEGORIA DE PERDEDORES

Hidalga se adjudica la prueba de fondo: — Honoria, triunfa en la carrera de clausura

Tordilla, Predilecta, San Miguel é Inflexible, vencen en las pruebas restantes

La reunión extraordinaria de ayer, cuya utilidad era dedicada a incrementar los fondos para el envío de nuestra embajada deportiva a los próximos Juegos Olímpicos del Brasil, se vió bastante concurrida, resultando las 8 pruebas de que constaba el programa, del más alto interés.

La carrera de apertura fué ganada de extremo a extremo por Tortilla, que pagó a sus escasos apostadores la bonita suma de $ 403.30 por unidad de $ 10.

Tortilla se movió al frente, seguida de Doñihue, Bilanz y Assaye, con Burguesa al fondo. A los 200 metros corridos, Bilanz retrogradaba a los últimos lugares y sin mayores variantes giraba el lote el codo final. En la recta Telinga cargó infructuosamente sobre la puntera que conservó su colocación hasta el disco el que cruzó con 1|2 cuerpo de ventaja sobre Telinga. A 3 cuerpos Bilanz ocupó el tercer lugar, delante de Assaye.

Tiempo: 1.13 2|5.

En la prueba siguiente, sobre 1.400 metros para 3 años no ganadores, Xanthia abandonó su categoría de perdedora.

Dada la señal, Japón se destacó al frente, seguido de Don César, Xanthia y Gentilhomme, con Guadalete al fondo. Frente al poste de los 1.100 metros, el puntero era desalojado por Don César que se

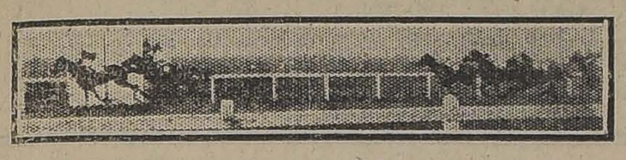

PRIMERA CARRERA: 1.o TORTILLA; 2.o TELINGA; 3.o BILANZ; 4.o ASSAYE

distanció hasta 3 cuerpos de sus enemigos. Girado el último codo, Xanthia que había descontado el terreno que le separaba del puntero, entró resueltamente a ofrecerle lucha, para dominarlo frente a las tribunas de los socios, y cruzó el disco con 1|2 cuerpo de ventaja sobre Long Long que en los tramos finales arrebató el segundo lugar a Don César, que entró tercero. Cuarta fué Xirgú.

Tiempo: 1.28 2|5.

Predilecta se impuso en el Premio Minas Geraes, sobre una distancia de 1.200 metros.

La primera en lucir sus colores

SEGUNDA CARRERA: 1.o XANTHIA; 2.o LONG-LONG; 3.o DON CESAR; 4.o XIRGU

en el puesto de peligro fué Bizerta, que no tardó en ceder su colocación a Variable que tomó resueltamente el mando del lote. En tercer término corría Predilecta, delante de Alavy y Golosina, mientras Confidencia cerraba la marcha. El puntero asediado de cerca por Bizerta, se distanció hasta tres cuerpos de sus perseguidores. Momentos antes de girar la curva, Predilecta, cargaba sobre Variable y aparecían en la recta ambos a la cabeza del lote. Predilecta, 200 metros antes del disco, lograba imponerse sobre su enemigo, para aventajarlo por un cuerpo. A igual distancia Alavy ocupaba el tercer lugar delante de Golosina. Ultima Confidencia.

Tiempo: 1.13 4|5.

De una hebra se adjudicó nuestro favorito San Miguel la 4.a carrera, en segundo lugar se colocó Matango, delante de Alava, cerrando la marcha Maritornes. El puntero se disparó hasta 4 cuerpos de sus enemigos, apareciendo en la recta, asediado por Matango, del que luego se desprendió para venirse en demanda del disco, el que cruzó con 3|4 de cuerpo de ventaja sobre Alava. A 1|2 cuerpo Alta Ley, ocupó el tercer puesto, delante de Matango. Penúltimo Papirote. Ultima Maritornes.

Tiempo: 1.14 4|5.

Con la presencia de Adriático, se produjo la desbandada en la 5.a carrera, en la que de los 12 inscritos sólo 5 conservaron su anotación. El triunfo correspondió al inmenso favorito Adriático, que de una hebra dió cuenta de sus enemigos. En segundo lugar corrió Negro, Inflexible, se anotó una nueva victoria a su haber, dando cuenta del lote que se presentó a disputar el Premio Pernambuco, sobre una distancia de 1,500 metros.

En un momento muy oportuno fué dada la señal, corriendo el lote agrupado un trecho de 200 metros, destacándose en seguida Kansas al frente, colocándose en se-

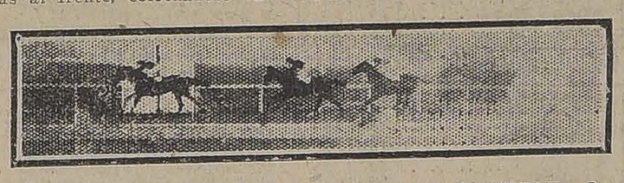

TERCERA CARRERA: 1.o PREDILECTA; 2.o VARIABLE; 3.o ALAVY; 4.o GOLOSINA

gundo término Elmore, los que se dispararon unos cuatro cuerpos del resto del pelotón que venía encabezado por Inflexible, con Poruña y Honorino al fondo. Kansas apareció en la recta siempre en el puesto de peligro, el que frente a las tribunas populares era dominado por Elmore, y cuando era ésta aclamada por sus partidarios, surgió del grupo Inflexible en un rápido e incontrarrestable avance, no tardando en dar caza a la puntera y cruzar victorioso el disco con 1 1|2 cuerpos de ventaja sobre ella. Gitanillo a 2 1|2 cuerpos ocupó el tercer puesto, delante de Kansas.

Puso término a la reunión el Premio Sao Paulo, sobre 1,500 metros, en el que las opiniones se vieron muy divididas entre Isabelino, Minneápolis y Detonación, cerrando favorito el primero de los nombrados.

Alzadas las huinchas, Tiránica se destacó al frente, mientras Honoria se colocaba en el segundo puesto delante de Minneápolis. El resto del lote corría muy agrupado, con Don Alvaro en la última línea. La

CUARTA CARRERA: 1.o SAN MIGUEL; 2.o ALAVA; 3.o ALTA LEY; 4.o MATANGO

puntera se distanció algunos cuerpos de sus enemigos, hasta frente al poste de los 900 metros, en donde Honoria se aproximó a ella, para aparecer en la recta, casi en una misma línea comandando el lote. En el derecho, Tiránica volvió a desprenderse de Honoria, que no tarda en reaccionar e iguala posiciones con la puntera, mientras el resto de los competidores se preparaba para la lucha final. Por el lado de los palos, surge Papagayo, a la vez que por el centro de la pista atropella Minneápolis. La carrera adquiere una faz interesantísima y los cuatro animales corren casi en una misma línea, logrando en la meta una cabeza de ventaja sobre Minneápolis. A un pescuezo Papagayo ocupó el tercer lugar. Cuarta fué Tiránica. Ultimo Atento.

Tiempo: 1.33 3|5.

RESULTADOS GENERALES

1.a carrera

Premio BAHIA.— 1,200 metros.— $ 3,000 al 1.o, 600 al 2.o y 300 al 3.o

1.o Tortilla, 47 kilos, 4 años, por Rigo y Tontuela, del señor I. Espinosa, jockey L. A. Soto	47	29
2.o Telinga, 55 kilos, A. Nieto	330	257
3.o Bilanz, 50.2 kilos, H. Huerta	345	217
4.o Assaye, 53, P. Morales	233	135
Doñihue, 59.2 kilos, J. Arancibia	472	178
Bismuto, 54 kilos, A. Garay	75	59
Mollaca, 52, kilos, A. Silva	37	54
Popy, 49 kilos, C. Santander	94	90
Burguesa, 48 kilos, C. Castro	25	16
Morro, 47 kilos, S. Jiménez	157	113
La Alegría, 46.5, L. Zamora	242	201
	2107	1349

Ganado por 1|2 cuerpo; el 3.o a 3 cuerpos.

Tiempo: 1.13 2|5.

Dividendos de Tribunas. — Unidad de $ 10

Ganador de Tortilla	$ 403.50
Placé de Tortilla	91.70
Placé de Telinga	19.20
Placé de Bilanz	20.90

Dividendos de Galerías. — Unidad de $ 5

Ganador de Tortilla	$ 281.—
Placé de Tortilla	42.90
Placé de Telinga	9.70
Placé de Bilanz	11.30

Dividendos de Viña del Mar.— Unidad de $ 5

Ganador de Tortilla	$ 100.80
Placé de Tortilla	23.70
Placé de Telinga	10.10
Placé de Bilanz	9.10

2.a carrera

Premio RIO DE JANEIRO. —1,400 metros. — $ 4,000 al 1.o, 800 al 2.o y 400 al 3.o

1.o Xanthia, 54 kilos, 3 años, por Olascoaga y Glossary, del señor L. Devenas, jockey J. Vergara	$46	598
2.o Long Long, 53 kilos, L. Zamora	153	132
3.o Don César, 53 kilos, H. Huerta	433	348
4.o Gentilhomme, 53 kilos, A. Nieto	84	87
Grand Prix, 56 kilos, M. Gamboa	24	21
Guadalete, 53 kilos, P. Morales	83	38
Japón, 56 kilos, H. Ramírez	811	377
Vista Alegre, 54 kilos, J. Arancibia	39	41
Xirgú, 54 kilos, J. Bernal	404	338
	2967	3085

Ganado por 1|2 cuerpo; el 3.o a 1 cuerpo.

No corrieron: Palendón 56; Florada 54 y Gran Liga 54.

Dividendos de Tribunas. — Unidad de $ 10

Ganador de Xanthia	$ 31.60
Placé de Xanthia	14.20
Placé de Long Long	29.—
Placé de D. César	17.20

Dividendos de Galerías. — Unidad de $ 5

Ganador de Xanthia	7.60
Placé de Long Long	18.50
Placé de Don César	8.60

Dividendos de Viña del Mar.— Unidad de $ 5

Ganador de Xanthia	$ 16.70
Placé de id.	7.60
Placé de Alava	7.50
Placé de Long Long	18.50
Placé de Don César	7.50

3.a carrera

Premio MINAS GERAES.— 1,200 metros.— $ 3,000 al 1.o, 600 al 2.o

1.o Predilecta, 54 kilos, 4 años, por Meltonian y Baldramina, del señor U. Verdugo, jockey C. Santander	1372	601
2.o Variable, 50.7 kilos, A. Garay	459	371
3.o Alavy, 51 kilos, N. Ramírez	720	322
4.o Golosina, 57.4 kilos, R. Azócar	79	43
Bizerta, 52 kilos, A. Nieto	1024	602
Confidencia, 55 kilos, Alf. Silva	55	53
Deshabillé, 52 kilos, G. Guerra	155	97
	3564	2094

Ganado por 1 cuerpo; el 3.o a 1 cuerpo.

Tiempo: 1.13 4|5.

No corrieron: Picacho, 58; Agua va 56; Honolulu 54; Priora 54; Hisalaya 53, Mérida 53; Abrantes 50 y Bedel 50.

Dividendos de Tribunas. — Unidad de $ 10

Ganador de Predilecta	$ 25.30
Placé de Predilecta	17.60
Placé de Variable	22.30

Dividendos de Galerías. — Unidad de $ 5

Ganador de Predilecta	$ 15.30
Placé de Predilecta	9.50
Placé de Variable	12.30

Dividendos de Viña del Mar.— Unidad de $ 5

Ganador de Predilecta	$ 16.30
Placé de Predilecta	8.50
Placé de Variable	12.80

Cuarta carrera

Premio EMBAJADA.—1,200 metros.—$ 3,000 al 1.o, $ 600 al 2.o y $ 300 al 3.o

	G.	P.
1.o San Miguel, 53.7 kilos, por Pirapó y Kola, del señor A. Botacci, jockey, J. Bernal	811	558
2.o Alava, 48 kilos, S. Jiménez	435	303
3.o Alta Ley, 56 kilos, E. Godoy	372	209
4.o Matango, 52 kilos, A. Garay	435	266
Forfar, 58 kilos, A. Molina	1331	489
Papirote, 54 kilos, C. Santander	582	322
Alcahue, 51 kilos, L. Zamora	35	35
Antilla, 48 kilos, C. Castro	189	176
Farrutin, 48 kilos, A. Nieto	72	83
Injuria, 51 kilos, G. Guerra	186	91
Maritornes, 46 kilos, N. Ramírez	41	38
	4441	2575

Ganado por 3|4 de cuerpo; el 3.o, a 1|2 cuerpo.

Tiempo: 1.14 1|5.

No corrieron: Acalia, 59 kilos, e Indino, 58.

Dividendos de tribunas, unidad de $ 10.00

Ganador de San Miguel	$ 49.30
Placé de Id.	17.40
Id. de Alava	23.40
Id. de Alta Ley	29.80

Dividendos de galerías, unidad de $ 5.00

Ganador de San Miguel	$ 25.20
Placé de Id.	9.40

Quinta carrera

Premio AMAZONAS.—1,400 metros.—$ 4,000 al 1.o, $ 800 al 2.o

	G.	P.
1.o Adriático, 56 kilos, 3 años, por Burgomaster y Fulana, del stud Solferino, jockey, V. Jara	1931	731
2.o Grampian, 53 kilos, A. Nieto	400	180
3.o Guante Rojo, 53 kilos, L. Zamora	85	94
4.o Negro, 53 kilos, P. Morales	131	102
Peyuco, 56.4 kilos, C. Pinon	65	42
	2612	1149

Ganado por 5 cuerpos; el 3.o, a 5 cuerpos.

Tiempo: 1.30.

No corrieron: Deschanel, 56; Fimar, 56; Hyrcanie, 56; José Gener, 56; Madagascar, 54; Sin duda, 54, y Tierra Blanca, 54.

Dividendos de tribunas, unidad de $ 10.00

Ganador de Adriático	$ 12.20
Placé de Id.	10.80
Id. de Grampian	13.40

Dividendos de galerías, unidad de $ 5.00

Ganador de Adriático	$ 6.40
Placé de Id.	5.50
Id. de Grampian	6.40

Dividendos de Viña del Mar, unidad de $ 5.00

Ganador de Adriático	$ 6.20
Placé de Id.	5.20
Id. de Grampian	6.10

Sexta carrera

Premio BRASIL.—2,000 metros.—$ 4,000 al 1.o, $ 800 al 2.o

	G.	P.
1.o Hidalga, 53 kilos, por Brasil II y Calcutta, del stud Colina, jockey, J. Vergara	609	339
2.o Finale, 55 kilos, V. Jara	1889	895
3.o Gloriola, 59 kilos, J. Bernal	424	208
4.o Boa, 44 kilos, J. Osorio	424	283
Cachivache, 54 kilos, A. Molina	1162	552
Poincaré, 46 kilos, J. Pinto	309	145
Rentería, 42 kilos, Jiménez	1139	613
	5946	2935

Ganado por 2 cuerpos; el 3.o a 2 1|2 cuerpos.

Tiempo: 2.9.

No corrieron: Electrón, 53 kilos, y Walter Scott, 47.

Dividendos de tribunas, unidad de $ 10.00

Ganador de Hidalga	$ 87.90
Placé de Id.	30.80
Id. de Finale	17.90

Dividendos de galerías, unidad de $ 5.00

Ganador de Hidalga	$ 54.20
Placé de Id.	19.10
Id. de Finale	10.10

Dividendos de Viña del Mar, unidad de $ 5.00

Ganador de Hidalga	$ 35.80
Placé de Id.	16.30
Id. de Finale	9.50

SEPTIMA CARRERA: 1.o INFLEXIBLE; 2.o ELMORE; 3.o GITANILLO; 4.o KANSAS

Id. de Alava. 11.70
Id. de Alta Ley. 20.50

Dividendos de Viña del Mar, unidad de $ 5.00

Ganador de San Miguel. $ 15.80
Placé de Id. 7.50
Id. de Alava. 11.10
Id. de Alta Ley. 17.70

Quinta carrera

Premio AMAZONAS.—1,400 metros.—$ 4,000 al 1.o, $ 800 al 2.o

	G.	P.
1.o Adriático, 56 kilos, 3 años, por Burgomaster y Fulana, del stud Solferino, jockey, V. Jara	1931	731
2.o Grampian, 53 kilos, A. Nieto	400	180
3.o Guante Rojo, 53 kilos, L. Zamora	85	94
4.o Negro, 53 kilos, P. Morales	131	102
Peyuco, 56.4 kilos, C. Pinon	65	42
	2612	1149

Ganado por 5 cuerpos; el 3.o, a 5 cuerpos.

Tiempo: 1.30.

No corrieron: Deschanel, 56; Fimar, 56; Hyrcanie, 56; José Gener, 56; Madagascar, 54; Sin duda, 54, y Tierra Blanca, 54.

Dividendos de tribunas, unidad de $ 10.00

Ganador de Adriático	$ 12.20
Placé de Id.	10.80
Id. de Grampian	13.40

Dividendos de galerías, unidad de $ 5.00

Ganador de Adriático	$ 6.40
Placé de Id.	5.50
Id. de Grampian	6.40

Dividendos de Viña del Mar, unidad de $ 5.00

Ganador de Adriático	$ 6.20
Placé de Id.	5.20
Id. de Grampian	6.10

Sexta carrera

Premio BRASIL.—2,000 metros.—$ 4,000 al 1.o, $ 800 al 2.o

	G.	P.
1.o Hidalga, 53 kilos, por Brasil II y Calcutta, del stud Colina, jockey, J. Vergara	609	339
2.o Finale, 55 kilos, V. Jara	1889	895
3.o Gloriola, 59 kilos, J. Bernal	424	208
4.o Boa, 44 kilos, J. Osorio	424	283
Cachivache, 54 kilos, A. Molina	1162	552
Poincaré, 46 kilos, J. Pinto	309	145
Rentería, 42 kilos, Jiménez	1139	613
	5946	2935

Ganado por 2 cuerpos; el 3.o a 2 1|2 cuerpos.

Tiempo: 2.9.

No corrieron: Electrón, 53 kilos, y Walter Scott, 47.

Dividendos de tribunas, unidad de $ 10.00

Ganador de Hidalga	$ 87.90
Placé de Id.	30.80
Id. de Finale	17.90

Dividendos de galerías, unidad de $ 5.00

Ganador de Hidalga	$ 54.20
Placé de Id.	19.10
Id. de Finale	10.10

Dividendos de Viña del Mar, unidad de $ 5.00

Ganador de Hidalga	$ 35.80
Placé de Id.	16.30
Id. de Finale	9.50

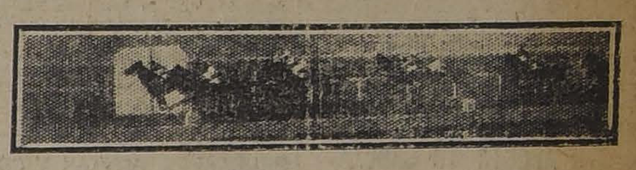

PRIMERA PASADA A LA META DE LOS COMPETIDORES DE LA 6.a CARRERA

6.a carrera

Premio SAO PAOLO.— 1,500 metros.— $ 3,000 al 1.o, 600 al 2.o y 300 al 3.o

	G.	P.
1.o Honoria, 51.2 kilos, 3 años, por Burlesco y Griselides, del señor J. Baltra, jockey J. Orego	526	176
2.o Minneápolis, 52 kilos, H. Ramírez	1232	462
3.o Papagallo, 42 kilos, J. Pinto	601	318
4.o Tiránica, 45.1 kilos, L. Mansilla	173	100
Don Alvaro, 62 kilos, J. M. Baeza	35	20
Atento, 60 kilos, J. Vergara	370	67
Flapper, 55 kilos, J. Aranda	217	107
Isabelino, 52 kilos, Alf. Silva	1339	489
Detonación, 51 kilos, G. Guerra	1197	714
Fósforo, 45 kilos, L. Bravo	521	427
Chacolí, 40 kilos, S. Jiménez	125	107
	6342	2987

Ganado por 1 cabeza; el 3.o, a 1 pescuezo.

Tiempo: 1.33 3|5.

No corrieron: Danger, 53; Poincaré, 50; War Queen, 42.

Dividendos de Tribunas, unidad de $ 10.00:

Ganador de Honoria	$ 103.50
Placé de id.	42.80
Id. de Minneápolis	22.50
Id. de Papagallo	28.20

Dividendos de Galerías, unidad de $ 5.00:

Ganador de Honoria	$ 86.50
Placé de id.	27.30
Id. de Minneápolis	11.90
Id. de Papagallo	12.60

Dividendos de Viña del Mar, unidad de $ 5.00:

Ganador de Honoria	$ 47.00
Placé de id.	13.50
Id. de Minneápolis	14.30
Id. de Papagallo	11.30

SEXTA CARRERA: 1.o HIDALGA; 2.o FINALE; 3.o GLORIOLA; 4.o BOA

DE "EL PRONOSTICO"

Comentarios

La mar de batatazos.—

El 16 de Agosto, aniversario del último terremoto, se llevará a efecto el próximo sorteo de "La Poderosa".

Con dos pesos se tiene opción a dos premios de 5,000 pesos, cinco de 1,000, cinco de 500, diez de 200, treinta de 100, etc.

¡Quién no se tienta con dividendos tan sabrosos y suculentos! Los dos primeros, sobre todo, son de esos dividendos que hacen "temblar la cátedra".

Gane o Pierda hoy

Usted debe comprar mañana Lunes a primera hora

un Bono de dos pesos

para el sorteo del Miércoles

16 DE AGOSTO

CADA BONO

le da opción a un premio de modo que usted entra al sorteo con tantas opciones como Bonos haya adquirido.

Con 10 pesos

Tiene 5 Bonos

Cómprelos hoy mismo.

La Poderosa

TEATINOS 333

USE PARA AFEITARSE CREMA JABON EXCELSIOR

ALIMENTO MEYER

ES EL MEJOR PARA NIÑOS SANOS, ENFERMOS Y PARA CONVALECIENTES

PINTURAS PABCO - MALTHOID

Contratamos trabajos de Pintura e Impermeabilización de Techos y Terrazas

PEDIR PRESUPUESTOS a

OSCAR SPOERER & Cía. -:- Casilla 7560, Bandera 24

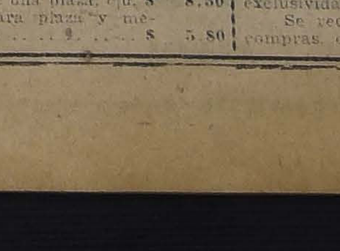

NO OLVIDE

Que el nuevo surtido de casimires de alta novedad, para la presente estación, lo acaba de recibir la

Gran Sastrería A. & R. Falabella

AHUMADA Esq. de MONEDA. (No tenemos sucursales)

¿Desea Ud. Economizar en sus Compras? Visite desde Mañana LUNES

"LA ADUANA"

Bandera 770, casi esquina de San Pablo-Oferta Excepcional:

LANA Inglesa fantasía, en 130 ctms. de ancho, el metro . . . . . $ 12.60
LANA peinada a cuadros, en 130 ctms. de ancho, el metro . . . . . $ 13.50
POPELINAS muy finas, colores de moda . . $ 12.50
GABARDINAS pura lana . . . . . $ 15.00
LANAS de un color, en 140 ctms. . . . . $ 12.60
GAMUZAS muy finas, en 145 ctms. . . . . $ 18.00
SARGA negra pura lana . . . . . $ 6.000

LIENZOS

LIENZO Inglés, grueso, pieza de 40 yardas, 38.50, metro . . . . . $ 1.10
LIENZO grueso, muy ancho, pieza de 40 yardas, 42, metro . . . . . $ 1.15
LIENZO lavado XX, pieza de 40 yardas, 46 metro . . . . . $ 1.20
LIENZO Lavado, ancho, XXX, pieza de 40 yardas, 50, metro . . . . . $ 1.40
LIENZO Grueso, B. B., pieza de 40 yardas, 54 metro . . . . . $ 1.50
LIENZO muy fino, N.o 20, pieza de 40 yardas, 64, metro . . . . . $ 1.80
LIENZO Escudo de Chile, muy ancho, pieza de 40 yardas, 80, metro . . . . . $ 2.20
LIENZO medio hilo, XXXX, pieza de 40 yardas, 94, metro . . . . . $ 2.70

CREA PARA SABANAS

CREA inglesa, en 145 ctms. de ancho, el metro . . . . . $ 3.50
CREA grano de pólvora en 150 ctms. de ancho, el metro . . . . . $ 4.50
CREA holandesa en 170 ctms. de ancho, el metro . . . . . $ 6.00
CREA escocesa en 180 ctms. de ancho, el metro . . . . . $ 7.00
CREA medio hilo en 170 ctms. de ancho, el metro . . . . . $ 7.50
CREA medio hilo en 200 ctms. de ancho, el metro . . . . . $ 8.80
CREA escocesa en 230 ctms. de ancho, el metro . . . . . $ 8.50
CREA cruda en 140 ctms. de ancho, el metro $ 4.40
CREA cruda en 150 ctms. de ancho, el metro $ 4.80
CREA cruda muy gruesa, en 165 ctms. de ancho, el metro . . . . . $ 5.50
CREA clase extra, en 185 ctms. de ancho, el metro . . . . . $ 7.00

FRANELAS CRUDAS

FRANELAS crudas tenemos el mejor surtido, desde $ 2 el metro.

FRAZADAS DE ALGODON

Se realiza una gran partida al bajo precio de $ 5.80 cada una.

FRAZADAS DE LANA

Se liquida toda la existencia con un 40 por ciento de rebaja.

PAÑUELOS DE REBOZO

PAÑUELOS Escoceses, en buen tamaño, pura lana, c|u. . . . . $ 12.00
PAÑUELOS Grandes, lana a cuadritos, para guagua, c|u. . . . . $ 14.00
PAÑUELOS pura lana, un color, buen tamaño, c|u. . . . . $ 13.00
PAÑUELOS Escoceses, tamaño muy grande, cada uno . . . . . $ 26.00

SABANAS DE CREA

SABANAS de buena crea, para una plaza, c|u. $ 8.50
SABANAS de crea cruda, para plaza y media, c|u. . . . . $ 5.80
SABANAS de crea cruda, para plaza y media, más fina, c|u. . . . . $ 6.80
SABANAS de crea cruda, para dos plazas, c|u. $ 10.00
FUNDAS de buen lienzo, c|u. . . . . $ 2.00

CASIMIRES

Ofrecemos un gran surtido a precios muy bajos.

VICHY PARA DELANTAL

TENEMOS un buen surtido, desde, el metro $ 2.80
CEFIROS finos para camisas, desde, el metro $ 2.40
DAMASCO para mantel, desde, el metro . . $ 7.00
HULE para mesa comedor, desde, el metro $ 7.50
CORSES modelo nuevo, c|u., desde . . . . $ 10.50
BRIN crudo para delantal, hay un gran surtido.

OJO

A 70 CENTAVOS el par seguimos vendiendo el excelente Jabón de Tocador que sólo esta casa tiene la exclusividad para vender a este precio.

Se recomienda a las señoras antes de hacer sus compras, consulten precios en

LA ADUANA
BANDERA 770
Casi esquina de San Pablo
CASILLA 528

LA REUNION DE HOY EN LA TARDE

APRECIACIONES Y PRONOSTICOS

Probables montas y competidores. — Resumen de los trabajos de la semana

Noticias diversas

Con la reunión de hoy se pone término a la temporada de Invierno, iniciándose el Martes próximo la de Primavera.

El programa que ofrece para la tarde nuestra primera institución hípica es bastante atrayente, contando con pruebas que de seguro habrán de resultar del más alto interés.

Se abre la reunión con el Premio Collanco, de remate, sobre una distancia de 1,300 metros, que ha reunido un lote de sólo seis inscritos, entre los que sobresalen Campoamor y Detonación, a los que le entregamos la defensa de nuestro pronóstico en el orden indicado.

—

Para animales de 3 años que no hayan ganado, está destinada la segunda prueba del programa, en la que nuestro gusto es Madagascar para ganador, ya que en sus pocas presentaciones ha alcanzado siempre un puesto honorable en la tabla. Ha aprontado bien y es considerada en su caballeriza como un animal de mucha clase. Sus enemigos más peligrosos los vemos en Tierra Blanca y Risa Loca, a las que dejamos indicadas para los lugares siguientes.

—

De idénticas condiciones que la carrera anterior es la tercera del programa, en la que vamos a preferir para el primer puesto a Ramuncho, en la esperanza de que ahora parte bien. Los lugares siguientes se los vamos a asignar a La Princesa e Illapelino.

—

A sólo tres competidores ha quedado reducida la cuarta carrera, en la que han conservado su anotación Danger, Greenock y Slogan.

Nuestras preferencias están por Greenock, que ha revelado en sus presentaciones anteriores, ser bueno de verdad y al que la distancia le acomoda mucho a sus medios.

—

Ausentes en la prueba de fondo sobre 2,300 metros, Electrón, Hidalga y Poincaré, el ganador debe buscarse entre Cachivache, Walter Scott, Feño y Piave.

En vista de la mala performance producida ayer por Cachivache, vamos a sufragar por Walter Scott para el primer puesto, cuyas figuraciones anteriores le dan títulos para adjudicarse los $ 4,000 de recompensa.

Los placées los buscaremos entre los livianos, reservándoles el 2.o y 3.er puesto a Piave y Feño, respectivamente.

—

De difícil pronóstico se presenta la sexta carrera, sobre una distancia de 1,400 metros, que ha reunido un numeroso lote de inscritos, entre los que se destacan Telinga, Winchester, Alta Ley, Forfar, Picacho y Predilecta.

Picacho, es a nuestro juicio una de las cartas más indicadas, ya que el Domingo pasado dió ya cuenta de varios de los enemigos que lleva hoy. Sufragamos por él.

Para los puestos siguientes vamos a dejar indicados a Alta Ley y Winchester.

—

Una verdadera lotería es la 7.a carrera donde para no citarlos a todos diremos que a nuestro concepto las principales cartas son King's Ferry, Smart, Rabida, Santa Tecla y War Queen. Nuestros pronósticos se lo vamos a confiar a Smart, dejando para los placées a Rabida y Santa Tecla.

Se pone término a la reunión con un handicap sobre 1,300 metros. Pochochingue, por sus brillantes triunfos en reuniones pasadas, lo vamos a indicar para ganador. Para el placé nos gusta Kalmuco.

RESUMEN

1.a carrera.—Campoamor y Detonación.
2.a carrera.—Madagascar, Tierra Blanca y Risa Loca.
3.a carrera. — Ramuncho, La Princesa e Illapelino.
4.a carrera.—Greenock.
5.a carrera.—Walter Scott, Piave y Feño.
6.a carrera.—Picacho, Alta Ley y Winchester.
7.a carrera.— Smart, Rabida y Santa Tecla.
8.a carrera. — Pochochingue y Kalmuco.

PROBABLES MONTAS Y COMPETIDORES PARA LA REUNION DE HOY EN EL CLUB HIPICO

1.a CARRERA. — 1,300 METROS

Campoamor, 61, R. Azócar.
Detonación, 61, L. A. Parada.
Bismuto, 58, A. Martínez.
Espronceda, 58, L. A. Zamora.
Verderon, 58, tal vez no corra.
Hasty Girl, 56, Arm. Nieto.

2.a CARRERA. — 1,400 METROS

Billy White, 56, E. Godoy.
Fimar, 56, J. Oregón.
José Gener, 56, L. A. Zúñiga.
Long Long, 56, L. A. Zamora.
Xanrof, 56, P. Morales.
Florada, 54, P. Costa.
Madagáscar, 54, V. Jara.
Risa Loca, 54, J. Vergara.
Tierra Blanca, 54, M. Morán.
Vista Alegre, 54, J. Arancibia.

3.a CARRERA. — 1,400 METROS

La Princesa, 57, H. Ramírez.
Deschanel, 56, L. A. Zamora.
Grampian, 56, A. Molina.
Grand Prix, 56, tal vez no corra.
Guante Rojo, 56, id. id.
Illapelino, 56, E. Godoy.
Mulato, 56, P. Morales.
Pelendón, 56, J. Vergara.
Ramuncho, 56, V. Jara.
Sin duda, 55, P. Costa.
Xirgú, 54, no corre.

4.a CARRERA. — 1,500 METROS

Danger, 60, P. Morales.
Greenock, 57, H. Ramírez.
Honorino, 57, no corre.
Inflexible, 57, no corre.
Kansas, 57, no corre.
Jadil, 54, no corre.
Slogan, 54, L. A. Zamora.

5.a CARRERA. — 2,300 METROS

Cachivache, 58, A. Molina.
Electron, 57, no corre.
Hidalga, 57, no corre.
Palillo, 51, L. A. Orellana.
Walter Scott, 50, Alf. Silva.
Poincaré, 48, no corre.
Bordeaux, 47, Arm. Silva.
Feño, 43, S. Jiménez.
Piave, 43, J. Pinto.
Velada, 40, P. Silva.

6.a CARRERA. — 1,400 METROS

Fósforo, 56, L. Bravo.
Verderón, 56, tal vez no corra.
Winchester, 56, E. Godoy.
Riodina, 54, S. Jiménez.
Telinga, 54, Arm. Nieto.
Alta Ley, 53, G. Guerra.
Deñihue, 53, J. Arancibia.
Forfar, 53, A. Molina.
Indino, 53, C. Santander.
Picacho, 53, J. F. Bernal.
Confidencia, 51, Alf. Silva.
Predilecta, 51, L. Carrasco.
Alavy, 50, tal vez no corra.
Euclid, 50, J. Oregon.
Finisterry, 50, R. Henríquez.
Injuria, 48, L. Mancilla.
La Alegría, 48, L. A. Zamora.
Mollaca, 48, no corre.

7.a CARRERA. — 1,400 METROS

King's Ferry, 59, P. Morales.
Go Lady, 57, Arm. Godoy.
Emily, 56, L. A. Parada.
Mormón, 56, E. Godoy.
Smart, 56, C. Santander.
Itálica, 54, G. Guerra.
Rábida, 54, V. Jara.
Santa Tecla, 54, A. Molina.
War Queen, 54, Arm. Nieto.
Bizerta, 51, no corre.
Papirote, 53, Alf. Silva.
Bilanz, 51, H. Huerta.
Cocharquina, 51, N. N.
Himalaya, 51, no corre.

8.a CARRERA.— 1.300 METROS

Atento, 62, no corre.
Eton, 60, M. Pérez.
Palmpolaise, 54, M. Gamboa.
Pochochingue, 54, Alf. Silva.
Shimosa, 52, N. Ramírez.
Tiránica, 47, L. Mancilla.
Cau Cura, 46, no corre.
Kalmuco, 45, S. Jiménez.
Hipócrates, 40, J. Pinto.

Resumen de los trabajos efectuados en el curso de la semana por los competidores de esta tarde en el Club Hípico

Primera carrera

Hasty Girl, Jueves, 1,400 metros, S. Quiroz, 1.41 3/5.

Segunda carrera

Fimar, Jueves, 1,200 metros, J. Oregón, 1.27 3/5.
Long Long, llegó ayer segundo de Xanthia, en 1,400 metros.
Xanrof, Viernes, 1,600 metros, P. Morales, 1.53 3/5.
Madagascar, Lunes, 1,400 metros, V. Jara, 1.36. Viernes, 1,400 metros, V. Jara, 1.39 a voluntad.
Tierra Blanca, Jueves, 700 metros, M. Morán, 46.
Vista Alegre, Jueves, 1,600 metros, Alf. Silva, 1.51, acompañado de La Grippe, V. Jara, llegando iguales.

Tercera carrera

La Princesa, Jueves, 1,400 metros, M. Verdejo, 1.35 2/5.
Grampian, 56, llegó ayer segundo de Adriático.
Grand Prix, Jueves, 1,400 metros, M. Gamboa, 1.37 3/5.
Guante Rojo, Jueves, 700 metros, L. Zamora, 46 2/5.
Illapelino, Jueves, 1,400 metros, aprendiz, 1.36 2/5.
Ramuncho, Viernes, 1,400 metros, H. Ramírez, 1.45 al carrerón.

Cuarta carrera

Danger, Jueves, 1,200 metros, S. Jiménez, 1.23 3/5.
Greenock, Viernes, 1,400 metros, H. Ramírez, 1.34 1/5.
Slogan, Viernes, 1,400 metros, N. Ramírez, 1.36 3/5.

Quinta carrera

Cachivache, ayer no figuró en la prueba ganada por Hidalga.
Walter Scott, Jueves, 800 metros, aprendiz, 56 1/5. Repitió 800 metros en 52 2/5.
Bordeaux, Viernes, 1 vuelta fuerte, aprendiz; últimos 1,600 metros en 1.54.
Feño, Lunes, 1,400 metros, aprendiz, 1.45 acompañado de D. Alvaro. H. Michaels, ganando Don Alvaro lejos.
Viernes, 1 vuelta y 200 metros, S. Jiménez, 2.37 2/5. La primera vuelta en 2.23 3/5.
Velada, Jueves, 1,200 metros, P. Silva, 1.23.

Sexta carrera

Fósforo, no figuró en la prueba de clausura ganada por Honoria.
Winchester, Viernes, 600 metros, M. Zárate, 41 1/5.
Telinga, llegó segunda de Tortilla en la primera carrera.
Alta Ley, fué tercera de San Miguel y Alava.
Deñihue, no figuró en la primera carrera ganada por Tortilla.
Picacho, Viernes, 1,400 metros, J. Bernal, 1.38 2/5.

Confidencia, Lunes, 1,200 metros, Alf. Silva, 1.30 al carrerón.
Predilecta, ganó ayer a Variable en la tercera carrera.
Finisterre, Viernes, 1,200 metros, S. Jiménez, 1.25 3/5, acompañado de Alicahue, L. A., Zamora, ganando Alicahue por 1 cuerpo.
Injuria, Jueves, 600 metros, aprendiz, 39 3/5. Repitió 600 metros en 43.
La Alegría, no figuró ayer en la carrera ganada por Tortilla.

Séptima carrera

King's Ferry, Jueves, 800 metros, P. Morales, 51 4/5.
Emily, Jueves, 1,400 metros, L. Parada, 1.39 3/5.
Mormón, Jueves, 800 metros, E. Godoy, 52 4/5.
Itálica, Jueves, 1,400 metros, J. Arancibia, 1.39.
Rábida, Viernes, 700 metros, V. Jara, 47. Repitió 700 en 47 1/5.

War Queen, Jueves, 1,400 metros, Arm. Nieto, 1.35 3/5.
Bilanz, fué tercera de Tortilla. Telinga en la primera carrera.

Octava carrera

Palmpolaise, Viernes, 1,200 metros fuertes, Alf. Silva, 1.20.
Tiránica fué cuarta de Himalaya, Minneápolis y Papagallo.
Kalmuco, Jueves, 700 metros, Mansilla, 48.
Hipócrates, Jueves, 1,200 metros, J. Vergara, 1.27 2/5, acompañado de Hook, aprendiz, llegando iguales.

PRONOSTICOS DE LA PRENSA

Las diversas publicaciones que dan pronóstico para el Club Hípico, después de la reunión de hoy han quedado en la siguiente forma:

Club Hípico

	G.
1. Las Ultimas Noticias	67
2. La Nación	67
3. El Mercurio	62
4. La Patrie	61
5. La Huasca	60
6. El Pronóstico	58
7. La Epoca	56
8. Zig-Zag	56
9. El Diario Ilustrado	56
10. Deutsche Zeitung	55

Hipódromo Chile

	G.
1 Zig-Zag	34
2 El Diario Ilustrado	32
3 El Pronóstico	31
4 La Patrie	31
5 La Nación	31
6 El Mercurio	31
7 Las Ultimas Noticias	26
8 La Huasca	23
9 La Epoca	26
10 Deutsche Zeitung	21

QUININA EN FORMA SUPERIOR
NO AFECTA LA CABEZA

Por motivo de su efecto tónico y laxante, el **LAXATIVO BROMO QUININA** es superior a la Quinina ordinaria. No produce nerviosidad ni malestar en la cabeza. Téngase en cuenta que sólo hay un "Bromo Quinina" La firma de E. W. GROVE en cada caja.

$ 69 y 98

Regios amoblados completos y con mesa de centro, realiza la **GRAN FABRICA INGLESA de MUEBLES — DE MIMBRE —**
San Isidro 261
13-A

CODHIPOL

EXTRACTO DE HIGADO DE BACALAO
NUEVA PREPARACION, CON JARABE DE HIPOFOSFITO COMPUESTO. AROMATICA Y SIN SABOR. ANALOGO AL WAMPOLE.

Laboratorio Chile
SANTIAGO
J-31

Listo para
ENTREGA INMEDIATA
Maquinaria para Lavandería a Vapor

CALDEROS A VAPOR
MOTORES ELECTRICOS
TRANSMISIONES.
EMPAQUETADURAS
TORNOS Y TALADROS de precisión
METALES en barras y planchas
CORREAS de todas clases. ..
ACCESORIOS y HERRAMIENTAS.
MATERIAL ELECTRICO.

Casa Santiago Webb & Co.
ESTADO 156-170
Casilla 1767 :-: Teléf. Ing. 3176-3177

Realización

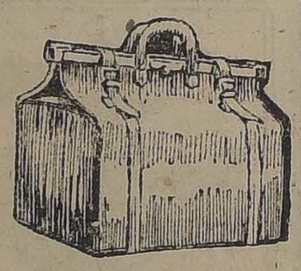

Maletas, Maletines, Cajas y demás artículos para viaje, de la Maletería que estaba en Puente 618, se liquidan por la mitad de su valor.
ESTADO 74

CASIMIRES INGLESES

Desde el Lunes liquidaremos por fin de temporada, una partida de casimires ingleses, de pura lana y en bonitos estilos, al precio único de

$ 20 EL METRO

AGUSTINAS N.o 1052, ENTRE BANDERA Y AHUMADA

APARECIO LA GUIA DE SANTIAGO Y VALPARAISO

Obra importantísima que prestará muy útiles servicios al comercio y pública en general. Cuenta con roles completos de todos los negocios, industrias, profesiones y administración de las ciudades de Santiago y Valparaíso, Direcciones de comerciantes y particulares, de socios de los Clubs más importantes y otras instituciones. Datos minuciosos de las Empresas de Telégrafo, Correos, Ferrocarriles, Aduanas, etc.
No deje Ud. de pedirla, que será de suma utilidad, tanto en sus negocios como en su vida privada.

Pedirlo a AUGIER BENAVIDES y Cía., Editores
SANTIAGO: MONJITAS 881 — CASILLA 3902 VALPARAISO: AV. BRASIL 278 — CASILLA 323
Ag. 17

CLUB HIPICO DE SANTIAGO

Gas. CARRERAS DE INVIERNO
DOMINGO 13 DE AGOSTO DE 1922

PRIMERA CARRERA A LA 1.30 P. M. — Premio COLLANCO. — 1,300 metros. — Para caballos nacidos en el país, que se rematen por $ 5,500. —Peso: 58 kilos. — Recargo de 3 kilos a los que hayan ganado desde el 2 de Abril del presente año. — Inscripción: $ 30. — Premio: $ 3,000 al primero.

PREPARADOR	DUEÑO	NOMBRES	PESO	EDAD	SANGRE	PADRE	MADRE	TRAJE DEL JINETE
R. Ramírez	A. León A.	1 Campoamor	61	6	F	Pioneer	Transmute	Solferino, cue., puñ. y G. negra
R. Pastene	Detonación	2 Detonación	61	6	F	Orán	Thea Rose	Blanca, M. lacres, G. azul
Alej. Zúñiga	Alej. Zúñiga	3 Bismuto	58	7	3/4	Pisquito	Protesta	Habano, brazal. y G. granate
H. Pérez	Los Aliados	4 Espronceda	58	5	F	Pioneer	Marakest	Azul eléctrico, M. solferinas
M. Reyes	Verderón	5 Verderón	58	5	27/32	Royalist	Reliquia	Negra, G. verde
E. 2.o Soto	Indú	6 Hasty Girl	56	5	F	Bársac	Apple Sauce	Verde, faja, p. neg., G. verde

SEGUNDA CARRERA A LAS 2 P. M.— Premio OCOA. — 1,400 metros. — Para caballos de 3 años que no hayan ganado. — Peso: 58 kilos.—Inscripción: $ 40.—Premio: $ 4,000 al 1.o

J. Celpa	Los Bomberos	1 Billy White	56	3	31/32	Defensor	Maya White	Blanca, faja y M. azul, G. colo
J. J. Munita	Beyond	2 Fimar	56	3	A A	Fim	Marujita	Bronce. M. sol., br. bron. G. ne
A. Zúñiga	Minerva	3 José Gener	56	3	F	Eclair II	Un Named	Celeste, M. blancas, br. y G. co
H. Pérez	Tally Ho.	4 Long-Long	56	3	F	El Tango	Mecánica	Blanca y lacre en ruedas, G. an
A. Zúñiga	Pablo Sacco	5 Xanrof	56	3	F	Olascoaga	Peregrina II	Bronce, M. y G. morada
J. Dalmau	Dublín	6 Florada	54	3	F	Alanés	Florida II	Amarilla, M. moradas, G. amar
C. Lacalle	A. Oliva	7 Madagascar	54	3	F	Burgomaster	Alhucema	Azul natie, f.y M. oro, G. negra
L. Navarro	J. Donoso	8 Risa Loca	54	3	F	Brasil II	Javo	Amarilla, M. granates, G. verde
L. Morán	Alcázar	9 Tierra Blanca	54	3	F	Marcosol	Tiara II	Acero, alam. y G. lacre
J. Rodríguez	D on Gonza	10 Vista Alegre	54	3	F	Burgomaster	Cortejada	Concho de vino, M. tur., G. c de

TERCERA CARRERAA LAS 2.30 P. M. —Premio EL PARQUE.—1,400 metros. — Para caballos de 3 años que no hayan ganado. — Peso: 58 kilos. — Inscripción: $ 40. — Premio: $ 4,000 al 1.o

L. A. Figueroa	B. Bernstein	1 La Princesa	57	3	F	Larrea	Luz Mala	Rosa seca, G. esmeralda
P. Polanco	Chacabuco	2 Deschanel	56	3	F	Rolando II	Galejade	Colorado, M. azules, G. blanca
I. Yáñez	Jadil	3 Grampian	56	3	F	Mustafá	Marakest	Blanca banda esm., M. blancas
E. Polanco	Primavera	4 Gran Prix	56	3	F	Daly	Menina	Blanca, alam. oro, M. y G. cerza
H. Pérez	Popeta	5 Guante Rojo	56	3	F	Altanero II	Bonnet Rouge	Morada, M. y G. blanca
J. Celpa	Cocharca	6 Illapelino	56	3	F	Scorpio	Lady Love	Azul eléctrico, estrella blanca
R. Cárdenas	Columbia	7 Mulato	56	3	F	Siberien	Picaresca	Rosado, M. y G. blanca
F. Villa	Pelendón	9 Ramuncho	56	3	F	Burlesco	Only	Amarillo, M. amar. y col lis., G. c
C. Rodríguez	A. Rosselot	10 Sin Duda	54	3	F	Longchamps	Lavinia	Verde manz., braz. y G. blanca
J. Dalmau	Burlesco	12 Xirgú	54	3	F	Mustafá	La Pola	Lacre, alam. oro, G. lacre coc. o
C. Lacalle	Fernando Nef	13 Xirgú	54	3	F	Olascoaga	Sutileza	Negro, blanco y lacre listado

CUARTA CARRERAA LAS 3 P. M. — Premio LLAY-LLAY. —1,500 metros. — Para caballos de 3 años que no hayan ganado más de $ 15 mil. — Peso: 54 kilos. — Recargo de 3 kilos a los que hayan ganadomás de $ 5.000 y recargo de 6 a los que hayan ganado más de $ 10,000. —Inscripción: $ 30. — Premio: $ 3,000 al 1.o

E. Emeres	R. Riofrío	1 Danger	60	3	7/8	Hasard	Alada	Turquesa
E. Emeres	R. López	2 Greenock	57	3	F	Eclair II	Bonnie Lassie	Morada tor., ador. y coc. oro
C. Lacalle	A. Oliva	3 Honorino	57	3	F	Burlesco	Celeste	Azul, faja y M. oro, G. negra, b.
P. Marchesini	Exito	4 Inflexible	57	3	A A	Brasil II	Red Rose	Blanca, anillos lacres
C. Rodríguez S.	I. Valdés	5 Kansas	57	3	F	Burgomaster	La Boule	Verde, G. rosada
I. Yáñez	Jadil	6 Jadil	54	3	F	Melbourne	Bohéme	Blanca, M. verde esm., G. blanca
H. Pérez	A. Grilli	7 Slogan	54	3	F	Sir Samuel	Euménides	Verde, cruz lacre, M. y G. blanca

QUINTA CARRERA A LAS 3.30 P. M. — Premio CRIADERO LIMITED. — 2,300 metros. — Para caballos que hayan ganado más de $ 10 mil. — Handicap. — Inscripción: $ 40. — Premio: $ 4,000 al 1.o

Av. Muñoz	Ecuador	1 Cachivache	58	3	15/16	Viraró	Coralia B.	Blanca y neg. lis., G. blanca
R. Vega	Importación	2 Electrón	57	5	F	Cuyano III	Sta. Elena II	Oro, faja y G. negra borla oro
F. Villa	Colina	3 Hidalga	57	4	F	Brasil II	Calcutta	Verde claro, M. y G. café
F. Peralta	F. Peralta	4 Palillo	51	5	F	Pirapó	Semifusa	Rosado, cue., braz. puñ. y G. ver
J. Rodríguez	London	5 Walter Scott	50	4	F	Olascoaga	Ladasette	Verde manz., G. neg., borla oro
Art. Muñoz	El Bosque	6 Poincaré	48	5	F	Rolando II	Galejade	Negra, faja y G. verde
L. Silva	Max. Errázuriz	7 Bordeaux	47	4	F	Flo	Renée	Guinda seca, G. azul, borla oro
E. Michaels	Liverpool	8 Peño	44	5	F	Burlesco	L'Astrée	Oro, faja, braz. y G. azulino
L. Aravena	Setiembre	9 Piave	43	5	F	Altanero II	Hilda	Solferino, M. y G. café
S. González	V. M. Herrera	10 Velada	40	5	F	Olascoaga	Gonina	Acero, vivos, braz. y G. negra

SEXTA CARRERA A LAS 4 P. M. — Premio SANTA ANA. — 1,400 metros. — Para caballos de 4 años y más que no hayan ganado más de $ 20,000. — Peso: 50 kilos. — Recargo de 3 kilos por cada $ 5,000 ganados en premios. — Inscripción: $ 30. — Premio: $ 3,000 al 1.o

F. Galván	Limited	1 Fósforo	56	4	F	St. Cygne	Cheik	Gris perla, G. negra
M. Reyes	Verderón	2 Verderón	56	5	2 32	Royalist	Reliquia	Negro, G. verde
R. Cárdenas	C. E. Riofrío	3 Winchester	56	4	F	Pioneer	Olga II	Colorado cruzado, G. turquesa
U. Duque	Urbión	4 Riodina	54	5	F	March Flower	Armida	Salmón, M. y G. verde
E. Emeres	Los Andes	5 Telinga	54	4	F	Turín	Peccavi	Blanca, faja, braz. y G. azul
E. Polanco	Cruz del Sur	6 Alta Ley	53	4	F	Altanero II	Marsa	Azul, oro viejo en círculos
J. Cavieres	Río Oro	7 Deñihue	53	4	F	Bársac	Lili II	Azulino, G. negra, obla oro
I. Yáñez	San Juan	8 Forfar	53	4	F	Pioneer	Parterre	Blanca y azul en rue., M. bl. y a
R. Díaz	Suc. T. Leyton	9 Indino	53	4	F	Etolo	Kosima	Amarillo claro, G. turquesa
P. Polanco	Parshal	10 Picacho	53	4	F	Pibe	Cachilla	Castaño, G. negra
. . . . .	Importación	11 Confidencia	51	4	F	As de Espadas	Cafeína	Oro, faja y G. negra, borla oro
. . . . .	U. Verdugo	12 Predilecta	51	4	15/16	Meltonian	Valdramina	Verde, estrella y G. rosada
H. Pérez	Tally Ho.	13 Alavy	50	4	F	Alanés	Mentirosa	Blanca y lac. en rue., G. azul
E. 2.o Soto	R. M. Troncoso	14 Euclid	50	5	F	Hallington L.	Parterre	Azul eléc., alam. oro, M. lac, G.
C. Lacalle	Inglés	15 Finisterre	48	4	F	Pioneer	La Pola	Negro, G. amarilla
D. López	Imperial	16 Injuria	48	4	F	Jack's Green	Riviere	Azul cielo, M. lacres, G. azul
P. Boucerio	La Granja	17 La Alegría	48	4	F	Gonin	Joyful Lady	Naranja, M. blancas, G. negra
L. Silva	Max. Errázuriz	18 Mollaca	48	4	F	Crescendo	Puma II	Guinda seca, G. azul, borla oro

SEPTIMA CARRERAA LAS 4.30 P. M. — Premio SAN JOSE POCOCHAY. — 1,400 metros. — Para caballos de 4 años y más que no hayan ganado más de $ 20,000. — Peso: 50 kilos. — Recargo de 3 kilos por cada $ 5,000 ganados en premios. — Inscripción: $ 30. — Premio: $ 3,000 al primero.

F. Rojas	Jackson	1 King's Ferry	59	6	F	W. the Third	Cavernie	Negra, M. y G. cereza
E.E. Muñoz	L. A. González	2 Go Lady	57	4	F	Gonin	Joyful Lady	Oro y negra en ruedas, G. oro
R. Pastene	V. Maturana	3 Emily	56	5	F	Hallington L.	La Gringa	Turquesa, M. y G. lacre
R. Díaz	A. Undurraga	5 Smart	56	6	F	Meharí	Solrée	Heliotropo cruz. amar, G. amar.
D. Yáñez	J. M. Errázuriz	6 Itálica	56	4	F	L'Aiglon	Rosse	Negra, G. blanca
C. Rodríguez	I. Valdés	7 Rábida	54	4	F	Eclair II	Dimity	Azul, G. negra
J. Donati	M. Sáez	8 Santa Tecla	54	4	F	Burgomaster	Mandarina	Verde, G. rosada
E. Emeres	Los Andes	9 War Queen	54	5	F	March Flower	Almira	Azul, M. granates, G. amarilla
E. Emeres	Los Andes	10 Bizerta	54	4	F	Pimental	Kirry	Blanca, f. azul, M. blancas, G. a
J. Vásquez	Pitico	11 Papirote	53	4	F	Burgomaster	Bética	Blanca, faja, braz. y G. azul
A. Huerta	Lycaso	12 Bilanz	51	4	7/8	Pirapó	Soberbia	Lacre, braz. gris perla, G. lacre
J. Celpa	Cocharca	13 Cocharquina	51	4	F	Filipo	Villa María	Morada, bl. y neg. en rue., G. blan
C. A. Gómez	F. Falcón	14 Hidalga	51	4	3/4	Julio César	La Puchoca	Salmón y lacre listado, G. negra
					F	Eclair II	Villa	Blanco, azul y lacre, G. azul, am.

OCTAVA CARRERA A LAS 5 P. M.— Premio KANGAROO. — 1,300 metros. — Para caballos que hayan ganado más de $ 15,000. — Handicap. — Inscripción: $ 30. — Premio: $ 3,000 al 1.o

F. Villa	Pelendón	1 Atento	62	5	F	Riesco	Intención	Amarilla, M. amar., lis lac, G. a
H. Pérez	H. Pérez	2 Eton	60	5	F	Pioneer	Devoted	Blanca y gran. lis., M. y G. gran
H. Pérez	H. Pérez	3 Shimosa	52	6	7/8	Alanés	Rusia	Blanca y gran. lis., M. y G. gran
A. Huerta	Constancia	4 Palmpolaise	54	6	F	Constant	Donna	Azul, alam. oro, G. negra, b. oro
Art. Muñoz	República	5 Pochochingue	54	4	F	Elbe	Cocarda	Oro cruzado negro, G. lacre
M. Reyes	R. Pizarro	6 Tiránica	47	6	7/8	Cronwell II	Virgilia	Oro y verde listado, G. oro
R. Pastene	M. A. Benavente	7 Cau Cura	46	5	F	Siberien	Rib Rib	Azul, alam. oro, G. neg., b. oro
M. Reyes	Verderón	8 Kalmuco	45	5	F	Pearl River	Ginebra	Negro, G. verde
Av. Muñoz	A. Urrutia	9 Hipócrates	40	6	F	Pearl River	Tiranir	Gris perla, pres. y G. azul

PRONOSTICOS DE ALGUNOS DIARIOS Y REVISTAS PARA LA REUNION DE LA TARDE DE HOY EN EL CLUB HIPICO

Diarios y revistas	1.a carrera	2.a carrera	3.a carrera	4.a carrera	5.a carrera	6.a carrera	7.a carrera	8.a carrera
La Nación	Campoamor Detonación	Madagascar Tierra Blanca Risa Loca	Ramuncho La Princesa Illapelino	Greenock	W. Scott Piave Feño	Picacho Alta Ley Winchester	Smart Rábida Santa Tecla	Pochochingue Kalmuco
La Huasca	Campoamor Detonación	Long-Long Madagascar Risa Loca	La Princesa Ramuncho Illapelino	Greenock	W. Scott Piave Bordeaux	Picacho Predilecta Telinga	Rábida Smart Bilanz	Stud Pérez Shimosa Pochochingue
Deutsche Zeitung	Campoamor Espronceda	Risa Loca Florada Fimar	Ramuncho Xirgú Illapelino	Slogan Greenock	Poincaré Electrón Piave	La Alegría Mollaca Verderón	Itálica War-Queen Cau-Cura	Hipócrates Eton Bizerta

Instalaciones Eléctricas de LUZ y FUERZA

Permítanos demostrarle que estamos en las mejores condiciones de servirle. - Pídanos un Presupuesto.

CARR & HAYNES - Agustinas 1041, Teléfono 3606, Casilla 2769

HIPODROMO CHILE

LAS CARRERAS DE LA MAÑANA DE HOY. — APRECIACIONES Y PRONOSTICOS

De interés promete ser la reunión de la mañana de hoy en el Hipódromo Chile, pues el programa consta de siete carreras que presentan las acostumbradas dificultades para el pronóstico.

Se abre la mañana hípica con el premio Guacarhue, sobre 1,100 metros, donde el lote es tan modesto que nos ahorramos mayores comentarios para decir que Catilina, El Guindito y Djenana deben llegar primero en el orden indicado.

En la segunda carrera sobre igual distancia que la anterior, vemos muy bien puesto en el handicap a San Vicente, que después de los dos triunfos obtenidos ha caído a 52 kilos. La defensa de los placées se la encomendamos a Sperata y Prothos.

Fatalist, Honolulu, Cocharquina y Espora nos parecen ser las cartas de más crédito en los 1,100 metros del premio Guanaco. La elección es difícil, y nosotros hemos echado el pronóstico a la suerte y nos ha salido ganador Fatalist y placées Cocharquina y Honolulu.

Dado el buen estado de la pista, no vacilamos en recomendar para el puesto de honor a Dándalo en los 1,400 metros del premio Gatico, pues carga sólo 54 kilos. Sus más serios enemigos los encontramos en La Seine y Merengue II, a los cuales dejamos para los placées.

A pesar de cargar el top-weight vemos con la primera opción a Burloncillo en los 1,100 metros del premio Gallegos, y con él nos embarcamos para el primer puesto. Para los placées optamos por Alavy y Tortilla.

En la 6.a carrera, sobre 1,400 metros nos han soplado el dato de Esquife, y sin mayores comentarios le confiamos la defensa de nuestro pronóstico. Para los puestos siguientes recomendamos a Papamoscas y Caucura.

En la última carrera no hacemos mayores comentarios para decir que nuestras cartas son Molibdeno, Asturiano y Willibrodo, en el orden indicado.

Resumen

1.a carrera.— Catilina, El Guindito y Djenana.
2.a carrera.— San Vicente, Sperata y Prothos.
3.a carrera.— Fatalist, Cocharquina y Honolulu.
4.a carrera.— Dándalo, La Seine y Merengue II.
5.a carrera.— Burloncillo, Alavy y Tortilla.
6.a carrera.— Esquife, Papamoscas y Caucura.
7.a carrera.— Molibdeno, Asturiano y Willibrodo.

PROBABLES MONTAS Y COMPETIDORES PARA LAS CARRERAS DE HOY EN EL HIPODROMO CHILE

1.a CARRERA. — 1,100 METROS

Alejo II, 62, M. Gamboa.
Silver, 62, E. Canales.
Rapita, 60, L. Carrasco.
Tigris, 56, J. Troncoso.
Catilina, 53, C. Cruz.
Rocler, 53, J. Oregón.
Miguet, 51, C. Pombet.
El Guindito, 50, V. Fernández.
Masaniego, 50, L. Mancilla.
Manuelillo, 50, L. A. Zamora.
Brasilera, 49, J. Osorio.
Felicity, 48, G. Guerra.
Ch. Whisky, 47, L. A. Zúñiga.
Jota, 45, R. Acuña.
Hostess, 44, S. Jiménez.
Rúbrica, 44, S. Torres.
Minor Ferry, 43, J. Pinto.
Djenana, 41, J. Cruz.
Gallion, 40, A. Sánchez.
Amezcua, 40, no corre.

2.a CARRERA. — 1,100 METROS

Agosto, 58, Ar. Godoy.
Gracia, 58, V. Fernández.
Carillón, 56, L. A. Parada.
Gentille, 54, Alf. Silva.
San Vicente, 52, C. Pombet.
Pepa de Oro, 52, Ar. Silva.
Hila, 51, E. Ulloa.
Coirón, 51, N. N.
Cara de Masa, 50, J. Osorio.
Injuria, 50, H. Ramírez.
Maritornes, 50, no corre.
Exhalación, 49, E. Gallardo.
Sperata, 49, J. Pinto.
Grignon, 48, L. Guzmán.
Insula, 47, C. Castro.
Prothos, 47, C. Santander.
Mamadeira, 46, G. Guerra.
Santa Ana, 45, R. Henríquez.
Naveta, 42, A. Sánchez.
Madamo, 42, L. A. Soto.

3.a CARRERA. — 1,100 METROS

Sacarina, 60, L. A. Parada.
Fatalist, 58, A. Molina.
Siciliana, 56, V. Fernández.
Xaragua, 55, J. Vergara.
Farrutín, 52, L. A. Zamora.
Taglioni, 52, Ar. Silva.
Heródoto, 51, E. Gallardo.
Honolulu, 51, C. Santander.
Melusine, 50, H. Ramírez.
Costo, 49, J. Osorio.
Cocharquina, 49, L. Mancilla.
Oliveto, 49, E. Cáceres.
Fonética, 47, no corre.
Espora, 47, J. Pinto.
Hara Kirí, 45, A. Nieto.
Rondín, 45, C. Castro.
Chufleta, 44, A. Sánchez.
Gallita, 40, M. Zúñiga.

4.a CARRERA. — 1,400 METROS

Guabiyú, 61, no corre.
Merengue II, 57, Alf. Silva.
Frangollo, 56, Ar. Godoy.
Witchcraft, 54, A. Molina.
Dándalo, 54, H. Ramírez.
Titita II, 53, C. Pombet.
La Seine, 52, E. Gallardo.
Himalaya, 52, J. Osorio.
Lord Beryl, 51, G. Guerra.
Glaneuse, 46, L. A. Silva.
Gaitero, 45, J. Pinto.
Asiático, 41, C. Castro.
Petirrojo, 44, S. Torres.
Hoock, 43, C. Santander.
Foca, 42, L. A. Soto.
Morocha, 42, S. Jiménez.
Carraspera, 40, J. Ibarra.
Roulette, 40, P. Silva.

5a CARRERA.— 1,100 METROS

Burloncillo, 59, Ar. Godoy.
Telilla, 56, L. Carrasco.
Papirote, 55, C. Pombet.
Hesperia, 54, M. J. Silva.
Agua va, 54, A. Molina.
Wisconsin, 52, No corre.
Perla White, 52, No corre.
Acalia, 51, C. Castro.
Hipócrates, 51, C. Santander.
Alavy, 50, L. A. Zamora.
Antilla, 50, No corre.
Wintergreen, 50, G. Guerra.
Carbonero, 49, C. Cruz.
Tortilla, 49, N. Ramírez.
Finlandia, 49, L. Mansilla.
Alicahue, 47, no corre.
Costino, 47, A. Nieto.
Francesita, 46, R. Acuña.
Alucita, 44, J. Pinto.

6.a CARRERA. — 1,400 METROS

Esquife, 62, Ar. Godoy.
Tiránica, 59, J. F. Bernal.
Cau Cura, 53, J. Vergara.
Papamoscas, 49, A. Nieto.
Fogata, 48, J. Pinto.
Wisconsin, 47, No corre.
Iriarte, 47, C. Santander.
Wintergreen, 45, No corre.
Pajarita, 44, J. Osorio.
Facsímil, 40, S. Jiménez.

7.a CARRERA. — 1,100 METROS

Fagra, 58, A. Molina.
Asturiano, 56, J. Vergara.
Yelcho, 56, R. Azócar.
Demanda, 52, No corre.
War Paint, 48, L. A. Zamora.
Kilimanjaro, 46, G. Guerra.
Molibdeno, 46, C. Santander.
Paradox, 46, A. Nieto.
Saltarella, 45, no corre.
Octubre, 44, J. Osorio.
Willibrodo, 43, C. Castro.

No Bote Ud.

SU SOMBRERO

de paño, paja, pita, tongo, tarro de pelo, por viejo o usado que esté. **"MI SOMBRERERIA"** se lo transformará en uno completamente nuevo, **ULTIMA MODA** y de linda presentación, no cobrando el trabajo si no queda al gusto de Ud. Sombrerero diplomado en Europa.

CALLE LIRA N.o 7, AL LADO DEL TEATRO SETIEMBRE

STHENOGEN

TONICO RECONSTITUYENTE SOBERANO PARA ADULTOS Y NIÑOS

Compuesto de Hemoglobina-Arsénico, Hipofósfitos-Quinina-Estricnina y Kola.

Recomendado por **NOTABILIDADES MEDICAS** del país en la: Debilidad General-Anemia-Neurastenia-Pérdida de memoria-Cansancio-Impotencia-Lactancia escasa-Convalecencia de Enfermedades graves-Granos y Manchas de la cara provenientes de digestiones difíciles o disturbios mensuales de las mujeres débiles.

Para niños débiles

STHENOGEN BABY

FORTALECE EL CEREBRO Y FAVORECE EL DESARROLLO, AUMENTA EL APETITO Y LA NUTRICION.

Rechazar imitaciones.

Sthenogen no tiene otro nombre y se vende en todas las **BOTICAS.**

Laboratorio del Sthenogen

Chacabuco 64.—Santiago. A.-13

HIPODROMO CHILE

7.as CARRERAS DE INVIERNO
DOMINGO 13 DE AGOSTO DE 1922

PRIMERA CARRERA A LAS 8.45. — Premio GUACARHUE. — Omnium Handicap. — Inscripción: $ 15. — Premio: $ 1,500 al 1.o — Distancia: 1,100 metros.

PREPARADOR	DUEÑO	NOMBRES	PESO	EDAD	SANGRE	PADRE	MADRE	TRAJE DEL JINETE
S. González	Violeta	1 **Alejo II**	62	5	F	St. Wolf	Abeja II	Violeta, M. violetas, G. blanca
A. Aguilera	Silver	2 **Silver**	62	7	F	Viraró	Silver Glass	Oro, M. oro, G. negra
O. Fuenzalida	U. Verdugo	3 **Rapita**	60	7	1|2	Julio César	Chilena	Ver. estr. rosadas, M. ver. G. rosada
Fco. Olmedo	R. Martínez	4 **Tigris**	56	5	1|2	Julio César	Chilena	Amar. y azul listado, G. azul
Alej. Zúñiga	Ogro	5 **Catilina**	53	6	F	Constant	Dapper	C. dev. y oro en rue., M. y G. oro
J. F. Salinas	E. de Caballería	6 **Rocler**	53	4	F	Rosicler II	Magnética	Col. y c. p. m., M. y G. col y c. p. m.
A. Aguilera	G. Vergara B.	7 **Miguet**	51	5	F	Capeador	Roquette	Amarillo y neg. por mit., G. amarilla
J. R. Vigouroux	O. Vigouroux	8 **El Guindito**	50	6	3|4	Crescendo	Liberty	Verde, M. y G. negra
V. Jofré	Almendral	9 **Masanielo**	50	4	7|8	Posseur	Flor de un Día	Cáscara, M. granates, G. blanca
P. P. Cancino	C. Valderrama	10 **Manuelillo**	50	6	3|4	Rob Roy III	Manuelita	Heliotropo, M. blancas, G. heliotropo
Propietario	C. A. Gómez	11 **Brasilera**	49	3	7|8	Hasard	Sfax	Verde, M. blancas, G. verde
A. Rodríguez	F. Marín	12 **Felicity**	48	4	F	Duckenfield	Admiration	Grosella, es. c., M. y G. grosella
A. Zúñiga	S. Ahues	13 **Cherry Whisky**	47	5	F	Barsac	S. Drogrose	Cel. y bl. p. ml., M. celestes, G. lac.
F. Corvalán	S. Guerra	14 **Jota**	45	4	1|2	Scarron	Chilena	Rosada, M. rosadas, G. negra
S. Avila	R. Kurtz	15 **Hostess**	44	4	F	Melbourne	La Toquée	Amarilla, M. lilas, G. negra
S. Miranda	J. A. Toro	16 **Rúbrica**	44	4	3|4	Royal Flight	La Revoltosa	Heliotropo, M. heliotropo, G. oro
S. Miranda	Primrose	17 **Minor Perry**	43	5	F	Mark Minor	Breve	Negra, M. y G. negra
C. Pérez	D. R. de Arellano	18 **Djenana**	41	4	15|16	Alanés	Fleur de Champ	Blanca, M. y G. negra
A. Allen	Charlecito	19 **Gallión**	40	5	F	Melbourne	Calcutta	Colorada, azul y blanca a cuadros
P. P. Cancino	L. Cifuentes E.	20 **Amezcua**	40	5	111|128	Alcázar	Amparo	Azulino, M. negras, G. azulino y ne.

SEGUNDA CARRERA A LAS 9.15. — Premio GUINDOS. — Omnium Handicap. — Inscripción: $ 15. — Premio: $ 1,500 al 1.o — Distancia: 1,100 metros.

PREPARADOR	DUEÑO	NOMBRES	PESO	EDAD	SANGRE	PADRE	MADRE	TRAJE DEL JINETE
Propietario	C. Morris	1 **Agosto**	58	5	1|2	Siberien	Sin anteced.	Celeste, M. celestes, braz. y G. neg.
J. R. Vigouroux	O. Vigouroux	2 **Gracia**	58	6	A A	Eclair II	Queen Leaf	Verde, M. y G. negra
D. Sandoval	Lycaso	3 **Carillón**	56	4	F	Flo	Carnation	M., b. y n. en r., M. y G. negra
Propietario	L. Devenas	4 **Gentille**	54	6	F	Eclair II	Primauté	Azul, M. amarillas, G. tricolor
R. Amaro	Setiembre	5 **San Vicente**	52	5	7|8	Gonín	Nutmeg	Solferina, M. y G. café
L. Navarro	Sportsman	6 **Pepa de Oro**	52	4	7|8	Rodilard	Martha	Café ad. oro, M. café, G. colorada
A. Donati	J. Donati	7 **Hila**	51	5	F	Etolo	Grosella	Rosado y negro en ruedas
A. Quintanilla	G. Fernández	8 **Coirón**	51	4	1|2	Vite	Chilena	Café lun. verdes, M. y G. verde
Propietario	C. A. Gómez	9 **Cara de Masa**	50	4	1|2	Filipo	Chilena	Verde, M. blancas, G. verde
D. López	Imperial	10 **Injuria**	50	4	F	Jack's Green	Riviera	Azul cielo, M. lacres, G. azul
L. A. Benítez	Lampa	11 **Maritornes**	50	4	F	Siberien	Cesira	Guinda, M. y G. guinda
Fco. Poblete	Neiroco	12 **Exhalación**	49	5	F	St. Cygne	Sofisma	Verde, M. y G. verde
C. Ruz	C. Román	13 **Sperata**	49	4	1|2	Scarron	Chilena	Azul mar., M. cereza, G. azul y cer.
A. Allen	Charlecito	14 **Grignon**	48	4	F	Burlesco	Delicada	Colorada, azul y blanca a cuadros
F. Peralta	Los Angeles	15 **Insula**	47	4	7|8	Jack's Green	Alarma	Morada, l. ver., M. y G. verde
R. Díaz	H. Rojas	16 **Prothos**	47	4	F	Pibe	Kelat	Oro, ciut. azul, M. oro, G. azul
E. Molina	D. Amaro	17 **Mamadeira**	46	4	F	Crescendo	Ballotage	Turquesa, M. turquesa, G. marrón
L. A. Urbina	E. Maldonado	18 **Santa Ana**	45	4	1|2	St. Mead	Sin anteced.	Celeste, M. y G. lacre
O. Fuenzalida	U. Verdugo	19 **Naveta**	42	4	7|8	Alanés	20 de Febrero	Verde est. ros., M. verdes, G. rosada
Propietario	L. Araya	20 **Madamo**	42	4	A A	Sea Blaze	Ain Zara	Lacre, M. y G. morada

TERCERA CARRERA A LAS 9.45. — Premio GUANACO. — Omnium Handicap. — Inscripción: $ 15. — Premio: $ 1 500 al 1.o — Distancia: 1,100 metros.

PREPARADOR	DUEÑO	NOMBRES	PESO	EDAD	SANGRE	PADRE	MADRE	TRAJE DEL JINETE
D. Sandoval	R. Urzúa	1 **Sacarina**	60	7	1|2	Sir Samuel	Chilena	Oro, M. oro, G. café
Propietario	D. López	2 **Fatalist**	58	4	7|3	Hasard	Fateful	Lacre, M. blancas, br. la., G. azul
J. R. Vigouroux	O. Vigouroux	3 **Siciliana**	56	6	F	Pirapó	Contadina	Verde, M. y G. negra
Art. Rodríguez	Ciro Klein	4 **Xaragua**	55	3	F	Scorpio	Noguette	Neg. y oro p. m., M. neg., G. amar.
D. Yáñez	P. Santórsola	5 **Farrutín**	52	4	F	Faneo	Dantasia	Granate y naranja por mitad
C. Pinón	H. Fleureau	6 **Taglioni**	52	4	F	Turín	Pimienta	Lacre y oro en ruedas, G. oro
C. Ruz	El Amigo	7 **Heródoto**	51	4	F	S. Pride	Azotea	Rosada, al. az., M. rosadas, G. azul
J. Vásquez	Progreso	8 **Honolulu**	51	5	F	Crescendo	Crescide	Gris perla, M. gris perla, G. verde
D. Vial	W. Gatica	9 **Melusine**	50	3	F	Siberien	Miragarria	Blanca, M. blancas, G. escarlata
J. Rojas	A. B. C.	10 **Costo**	49	5	3|4	Constant	Angina	Colorada, M. y G. negra
Eto. Muñoz	Cocharca	11 **Cocharquina**	49	5	3|4	Julio César	La Puchoca	Azul eléc., M. y G. azul eléctrico
Art. Muñoz	El Bosque	12 **Oliveto**	49	5	3|4	Rolando II	Holanda	Negra faja ver., M. negras, G. verde
A. Contreras	Lautaro	13 **Fonética**	47	4	1|2	Filipo	Chilena	Negra lun. oro, M. neg. l. y G. oro
F. Peralta	M. Vargas	14 **Espora**	47	5	F	Orán	M. Papoose	Granate cruz. ama., M. y G. granate
Propietario	I. Yáñez	15 **Hara Kiri**	45	3	F	Burlesco	Kartoffel	Rosado y celeste listado
R. Ramírez	A. Vargas	16 **Rondín**	45	4	1|2	Rodilard	Chilena	Azul cos. oro, M. azules, G. oro
O. Fuenzalida	U. Verdugo	17 **Chufleta**	44	4	1|2	Accidente	Chilena	Verde est. rós., M. verdes, G. rosa.
A. Zúñiga	Imperial	18 **Gallita**	40	6	F	Crescendo	My Hope	Azul cielo, M. lacres, G. azul

CUARTA CARRERA A LAS 10.15. — Premio GATICO. — Omnium Handicap. — Inscripción: $ 20. — Premio: $ 2,000 al 1.o — Distancia: 1,400 metros.

PREPARADOR	DUEÑO	NOMBRES	PESO	EDAD	SANGRE	PADRE	MADRE	TRAJE DEL JINETE
F. Peralta	Los Angeles	1 **Guabiyú**	61	7	F	Barsac	Gloriole	Morada, lun. ver., M. y G. verde
R. Ramírez	A. León A.	2 **Merengue II**	57	6	F	Obrizo	Mermaid	Solferina, M. solferina, G. negra
Propietario	C. Morris	3 **Frangollo**	56	4	F	Orán	Carambola	Celeste, M. celestes, br. y G. negra
Propietario	I. Yáñez	4 **Witchcraft**	54	4	F	Olascoaga	La Gaceta	Celeste y blanco listado
S. Silva	Buen Ojo	5 **Dándalo**	54	5	F	Oregón	Lula	Solferina, M. solf., braz. y G. negra
Propietario	U. Silva	6 **Titita II**	53	6	F	Duc d'Albe	Titea	Lacre, M. lacres, faja y G. morada
C. Ruz	J. Venegas	7 **La Seine**	52	5	F	Mead	Lelia	Ambar, M. granates, G. ámbar
C. A. Gómez	F. Falcón	8 **Himalaya**	52	5	F	Eclair II	Villa	Bl., azul y lac., M. bl., azul y lacre
S. González	V. M. Herrera	9 **Lord Beryl**	51	6	F	Buckminster	Lady Beryl	Acero, v. y br. negros, G. negra
S. Silva	Santiago	10 **Glaneuse**	46	4	F	Burlesco	Silene	Verde, cue., M. y G. azul
R. Díaz	Suc. J. T. Leyton	11 **Gaitero**	45	6	F	Jack's Green	Ponzoña	Ambar claro, M. am. cl., G. turquesa
A. Guerra	Progreso	12 **Asiático**	44	6	1|2	St. Andrew	Sin anteced.	Gris perla, M. gris perla, G. verde
J. Vásquez	Progreso	13 **Carraspera**	40	5	F	Crescendo	América	Los mismos con banda
R. Ramírez	C. E. Riofrío	14 **Petirrojo**	44	4	F	Pirapó	Culata	Colorado cruz tur., M. col., G. turq.
Av. Muñoz	Friendship	15 **Hook**	43	4	F	Brasil II	Jimena	Ver. al. oro, M. y G. verdes, br. oro
J. R. Vigouroux	O. Vigouroux	16 **Foca**	42	4	A A	Old Boy	Alacrity	Verde, M. y G. negra
P. Rojas	Cruz de Oro	17 **Morocha**	42	4	F	Olascoaga	Sutileza	Naranja, M. y G. negra
O. Mauret	A. Celis	18 **Roulette**	40	4	15|16	Royal Flight	Ziska	Verde y neg. en r., M. ver., G. negra

QUINTA CARRERA A LAS 10.45.— Premio GALLEGOS. — Omnium Handicap. — Inscripción: $ 15. — Premio: $ 1,500 al 1.o — Distancia: 1,100 metros.

PREPARADOR	DUEÑO	NOMBRES	PESO	EDAD	SANGRE	PADRE	MADRE	TRAJE DEL JINETE
R. Ramírez	Suc. J. Ibáñez	1 **Burloncillo**	59	6	1|2	Scarron	Chilena	Gris perla, M. gris perla, G. lacre
O. Fuenzalida	U. Verdugo	2 **Telilla**	56	5	3|4	Turín	Inesita	Verde, est. ros., M. verdes, G. rosada
J. Vásquez	Pitico	3 **Papirote**	55	4	7|8	Pirapó	Soberbia	Lacre, M. lacres, br. y G. lacre
P. Rojas	D. Hernández	4 **Hesperia**	54	5	F	Eclair II	Ormodia	Verde, cu. canar., M. ver., G. canar.
D. López	Imperial	5 **Agua Va**	54	4	F	Mago	Aurífera	Azul cielo, M. lacres, G. azul
E. Molina	El Milagro	6 **Wisconsin**	52	4	F	Olascoaga	Wansbeck	Salmón lun. neg., G. blanca
J. R. Vigouroux	O. Vigouroux	7 **Perla White**	52	5	F	Olascoaga	Wansbeck	Verde, M. y G. negra
Propietario	G. de la Cerda	8 **Acalia**	51	5	F	Buchardo	Artemisa	Rosada, l. az., M. rosadas G. azul
A. Muñoz	R. Urzúa	9 **Hipócrates**	51	6	F	Pearl River	Ginebra	Gris perla, M. gris perla, G. azul
H. Pérez	Tally Ho.	10 **Alavy**	50	4	F	Alanés	Mentirosa	Blanca y lacre en ruedas, G. azul
R. Amaro	P. Honmywell	11 **Antilla**	50	4	3|4	Rolando II	Holanda	Blanco y negro a cuadros
A. Rodríguez	F. Martín	12 **Wintergreen**	50	4	F	Olascoaga	Noguette	Grosella, es. c., M. y G. grosella
Alej. Zúñiga	Ogro	13 **Carbonero**	49	5	1|2	Ogro	Chilena	C. de v. y oro en rue., M. y G. oro
Propietario	I. Espinosa	14 **Tortilla**	49	4	F	Rigo	Tontuela	Verde, M. verdes, br. y G. lacre
M. Avila	J. Martínez	15 **Finlandia**	49	5	F	Marte II	Hosanna	Oro, M. plata, G. cobre
Propietario	P. Polanco	16 **Alicahue**	47	5	1|2	Diablo	Chilena	Azul, M. coloradas, G. blanca
J. Rojas	A. B. C.	17 **Costino**	47	4	3|4	Constant	Angina	Colorada, M. y G. negra
F. Corvalán	S. Guerra	18 **Francesita**	46	4	F	Rolando II	Galejade	Rosada, M. rosadas, p. y G. negra
R. Pastene	M. A. Benavente	19 **Alucita**	44	4	|8	Alanés	Alina	Azul turquesa, M. oro, G. blanca

SEXTA CARRERA A LAS 11.15. — Premio GORBEA. — Omnium Handicap. — Inscripción: $ 20. —Premio: $ 2,000 al 1.o — Distancia: 1,400 metros.

PREPARADOR	DUEÑO	NOMBRES	PESO	EDAD	SANGRE	PADRE	MADRE	TRAJE DEL JINETE
E. Emeres	Los Andes	1 **Esquife**	62	7	F	Barsac	Estrella II	Blanca, faja azul, M. bl., G. azul
M. Reyes	R. Pizarro	2 **Tiránica**	59	6	F	Pearl River	Tirania	Oro y ver. lis., M. oro v. li., G. oro
R. Pastene	M. A. Benavente	3 **Cau Cura**	53	5	7|8	Cronwell II	Virgilia	Azul turquesa, M. oro, G. blanca
I. Yáñez	San Juan	4 **Papamoscas**	49	4	F	Pirapó	Semifusa	Blanca y azul e nrue., G. guinda
Propietario	C. Ruz	5 **Fogata**	48	6	3|4	Rampart	Fionie	Rosada, M. amarillas, G. negra
E. Molina	El Milagro	6 **Wisconsin**	47	4	F	Olascoaga	Wansbeck	Salmón, lun. negros, G. blanca
F. Peralta	El Milagro	7 **Iriarte**	47	4	F	Etolo	Age d'Or	Los mismos con banda
A. Rodríguez	F. Marín	8 **Wintergreen**	45	4	F	Olascoaga	Noguette	Grosella es. c., M. y G. grosella
L. Navarro	Indígena	9 **Westminster**	44	4	F	Scorpio	Isly	Morada, M. moradas, G. oro
P. Rojas	D. Hernández	10 **Pajarita**	44	6	F	Pirapó	Safo	Verde cu. can., M. verdes, G. canar.
S. Silva	A. Grilli	11 **Facsímil**	40	4	F	St. Orodoux	Orbent	Verde c. lac., M. y G. blanca

SEPTIMA CARRERA A LAS 11.45. — Premio GUALAÑE. — Omnium Handicap. — Inscripción: $ 15. —Premio: $ 1,500 al 1.o — Distancia: 1,100 metros.

PREPARADOR	DUEÑO	NOMBRES	PESO	EDAD	SANGRE	PADRE	MADRE	TRAJE DEL JINETE
Propietario	D. López	1 **Fagra**	58	6	7|8	Alanés	Sfax	Lacre, M. bl., bra. la., G. azul
F. Villa	Infiesto	2 **Asturiano**	56	5	F	Burgomaster	Marcha	Solferina, M. solf., br. y G. naranja
R. Ramírez	Yelcho	3 **Yelcho**	56	6	1|2	Julio César	Chilena	Cobre, M. y G. cobre
G. de la Cerda	O. Vigouroux	4 **Demanda**	52	6	F	Mead	Skyline	Verde, M. y G. negra
J. Vásquez	Pitico	5 **War Paint**	48	4	F	Pioneer	Rafaile	Lacre, M. lac., br. y G. lacre
Eto. Muñoz	Piccadilly	6 **Kilimanjaro**	46	4	F	Julio César	Grey Lady	Tango y café listado, G. café
O. Fuenzalida	J. F. Romo	7 **Molibdeno**	46	5	1|2	Oidor	Chilena	Negra, M. y G. salmón
Propietario	I. Yáñez	8 **Paradox**	46	4	F	Pibe	Chicana	Celeste y blanco listado
O. Fuenzalida	Cunulpa	9 **Saltarella**	45	6	F	Treñe-	Escalerilla	Blanca, M. rosadas, G. blanca
Propietario	C. Ruz	10 **Octubre**	44	5	F	Siberien	Cesira	Rosada, M. amarillas, G. negra
U. Bravo	D. Olea	11 **Willibrodo**	43	6	7|8	Le Roy d'Is	Juguetona	Salmón, y ver. por mit., G. verde

OCTAVA CARRERA A LAS 12.00. — Premio "LA UNION" DE VALPARAISO. — (Steeplechase militar).— Para sub-oficiales del Ejército en servicio activo pertenecientes a armas montadas, y montando caballos de tropa que no hayan ganado ninguna clase de carreras. — Peso libre con un mínimum de 68 kilos.—Uniforme: guerrera, pantalón de montar, botas y gorra de campaña.—Atalaje: silla de tropa o inglesa, bridón y pretal. — Cada jinete llevaráuna faja de color en el brazo derecho. — Inscripción libre. —Premios: $ 600 al 1.o y un objeto de arte ofrecido por el diario "La Unión" para el jinete que monte el caballo ganador, y $ 200 al 2.o— Distancia: 2,100 metros m|m. — (Pista en 8 con 5 saltos). — Nota: En esta carrera no se venderán boletos de apuestas mutuas.

PREPARADOR	DUEÑO	NOMBRES	PESO	EDAD	SANGRE	PADRE	MADRE	TRAJE DEL JINETE
.....	E. de Caballería	1 **Deleina**	68	..	.....	.....	.....	Turquesa
.....	E. de Caballería	2 **Sulfato**	68	..	.....	.....	.....	Rosada
.....	E. de Caballería	3 **Propina**	68	..	.....	.....	.....	Oro
.....	E. de Caballería	4 **Rival**	68	..	.....	.....	.....	Naranja
.....	Escuela Militar	5 **Combatito**	68	..	.....	.....	.....	Gris perla
.....	Escuela Militar	6 **Viento**	68	..	.....	.....	.....	Verde claro
.....	Reg. Tacna	7 **Banquero**	68	..	.....	.....	.....	Café
.....	Reg. Cazadores	8 **Zaragoza**	68	..	.....	.....	.....	Azul Oscu...
.....	Escuela Militar	9 **Barca**	68	..	.....	.....	.....	Verde musgo

PRONOSTICOS DE ALGUNOS DIARIOS Y REVISTAS PARA LA REUNION DE LA MAÑANA DE HOY EN EL HIPODROMO CHILE

Diarios y revistas	1.a carrera	2.a carrera	3.a carrera	4.a carrera	5.a carrera	6.a carrera	7.a carrera
La Nación	Catilina El Guindito Djenana	San Vicente Sperata Prothos	Fatalist Cocharquina Honolulu	Dándalo La Seine Merengue II	Burloncillo Alavy Tortilla	Esquife Papamosca Caucura	Molibdeno Asturiano Willibrodo
La Huasca	Catilina El Guindito Brasilera	Sperata San Vicente Prothos	Fatalist Honolulu Farrutín	Dándalo Glaneuse Witchcraft	Tortilla Burloncillo Alavy	Papamosca Esquife Caucura	Molibdeno Asturiano Fagra
...tutsche Zeitung	Hostess Brasilera Rapita	Agosto Sperata San Vicente	Xaragua Taglioni Fatalist	Lord Beryl Titita II Dándalo	Alucita Carbonero Acalia	Papamosca Fogata Caucura	Fagra Yelcho Saltarella

NOTICIAS DIVERSAS

Preparadores de los ganadores de ayer en el Club Hípico

Tortilla, Isaías Espinosa.
Xanthia, León Devenas.
Predilecta, Octavio Fuenzalida.
San Miguel, Constantino Lacalle.
Adriático, Carlos Rodríguez S.
Hidalga, Francisco Villa.
Inflexible, Pedro Marchesini.
Honoria, Juan J. Munita.

Xanthia.— Que abandonó ayer en el Club Hípico la categoría de perdedores, nació y fué criada en el Haras Pirque, es hija de Olascoaga y Glossary; en las ventas del año pasado fué adquirida en la suma $ 7,600, por el señor L. Devenas, su actual propietario.

Adriático.— Que abandonó ayer en el Club Hípico la categoría de perdedores, nació y fué criado en el Haras Cunaco, es hijo de Burgomaster y Fulana; en las ventas del año pasado fué adquirido por el Stud Solferino, en la suma de $ 26 mil, su actual propietario.

Reclamos.— En la primera carrera, Bilanz contra Doñihue, por haberlo abierto en la primera curva, y Bismuto y Muro contra Bilanz, por haberlos molestado durante la carrera; no se dió lugar a estos reclamos y se notificó al preparador de Doñihue, Juan Cavieres, que debía presentar diestro para correr a su pupilo; en la última carrera reclamó Fósforo contra Detonación por haberlo estrellado en la partida; llamado el jinete de Detonación, expuso que lo había cruzado Papagallo; el juez de partida declaró que el causante había sido el jinete de Tiránica que los había cruzado a todos.

Suspensiones.— Por indóciles para partir, fueron suspendidos por dos meses, Popy, Assaye y Muro; por 1 mes Antilla.

Multas.— Luis A. Soto, fué multado en $ 10, por haberse desmontado de Tortilla antes de dada la orden correspondiente. C. Castro y H. Ramírez, en $ 20, por desobedecer las órdenes del juez de partida.

Solicitudes. — El propietario del Stud Burlesco, presentó una solicitud a los señores comisarios, pidiendo se le permitiera correr sus caballos al jockey Daniel 2.o López, con quien tenía contrato anterior a la suspensión; se le concedió el permiso previo pago de $ 300 que deberán ser abonados por dicho jinete.

El señor Dionisio Hernández, presentó una solicitud a los señores comisarios, pidiendo se le permitiera al jockey Guillermo Aravena, correr los caballos de su propiedad; se le concedió previo pago de una multa de $ 100.

Napoleón Ramírez.— Fué llamado para que explicara la causa por qué había partido mal con Alaví; expuso que el caballo se había asustado al levantarse las huinchas, pues es muy mañoso.

Amonestación. — Los preparadores Florentino Galván y Avelino Muñoz, fueron amonestados por traer a pasear al Paddock caballos sin estar inscritos.

Preparador de San Miguel.—Constantino Lacalle, se presentó a los comisarios a exponer que él era el preparador de este caballo, no Osvaldo Mauret, a quien se lo llevaba cuando iba a correr al Hipódromo Chile.

La performance de Boa.— El preparador de esta yegua, se presentó a los comisarios a exponer que no estaba conforme con la performance producida por su pupila, pues su jockey no había cumplido las instrucciones de correr segunda, detrás de Rentería; además la yegua no tenía demostración alguna de haber sido espueleada. La junta de comisarios dejó constancia de este hecho y además de lo que expuso su jockey, que la yegua se había estrellado contra la palizada.

Andrés Molina.— Se presentó a la Junta de Comisarios, que había partido último con Honorino, debido a que Turista lo había estrellado, lo que fué confirmado por el juez de partida.

La performance de Atento. — Se llamó al jockey Juan Vergara para que explicara la mala performance de este caballo; el jockey expuso que Honoria lo había estrellado en la partida; llamado el jockey de esta yegua expuso que esto no era efectivo, lo que fué afirmado por el juez de partida; llamado nuevamente Juan Vergara, expuso que alguien lo había estrellado, no pudiendo precisar quién había sido; además declaró que el caballo no estaba en igual condición que en sus presentaciones anteriores; llamado el preparador, dijo que el caballo estaba a su juicio en igual forma que antes; la Junta de Comisarios no quedó conforme con esto y acordó dejar pendiente esta investigación.

¡DOCTORES!

Actualmente sólo existe un LEGITIMO ACEITE YODADO único

QUE resulta realmente de la *combinación orgánica* de yodo y aceite de amapola;
QUE no consiste en *yodhidrinas instables*, sencillamente disueltas en aceite;
QUE no contiene *derivados clórecs*, verdaderas impurezas químicas;
QUE contiene *más de 50%* de yodo metaloídico puro:
es el aceite yodado francés del Doctor L. LAFAY, de PARIS conocido bajo el nombre de

LIPIODOL

QUE, en peso, contiene *54 gramos de yodo puro por 100 centímetros cúbicos*;
QUE es inyectable *"sin dolor, sin riesgos, sin yodismo"* (*Dr. Bellencontre*), en dosis diarias de 1, 2, 3, 5 y hasta 10 centímetros cúbicos;
QUE tiene *incomparable virtud curativa* contra el Asma, Enfisema, Gota, Reuma crónico, Reuma deformante, dolores reumatoides, etc.
QUE combate victoriosamente la Arterioesclerosis, Hipertensión, Adenoidismo, Linfatismo, sífilis terciaria, Heredosífilis, etc.

EL DOCTOR L. LAFAY

Farmacéutico de primera clase, Ex interno, con medalla de oro de los Hospitales de París, Laureado con medallas de Oro, Plata y Bronce de las Facultades de Medicina y Farmacia; Expreparador de los trabajos prácticos de química analítica en la Escuela Superior de Farmacia, Miembro de la Sociedad Francesa de Dermatología y Sifiligrafía de la Sociedad de Medicina, de la Sociedad de Terapéutica, etc. Cruz de guerra, Oficial de la Legión de Honor, etc...

ruega encarecidamente a los Señores Doctores

QUE tengan a bien formarse por sí mismos, *personalmente*, una opinión sobre la valía terapéutica de los distintos compuestos orgánicos experimentando a la vez y comparativamente el

LIPIODOL

y los demás productos supuestos similares y que en realidad no son sino seudoimitaciones y hasta a veces verdaderas falsificaciones

NOTA.— La inyección intramuscular, cuando es posible, es con mucho la mejor forma terapéutica, pero se emplean también CÁPSULAS Y EMULSIÓN. EL LIPIODOL se halla en todas las buenas farmacias. Depósito general para la Exportación LECZINSKI y Cía. 67, r. de la Victoire, Paris (9e)

N U E S T R A S A C T I V I

FOOT - BALL

EL INTERESANTE PARTIDO DE AYER EN LA CANCHA METROPOLITANA

El elenco de la Federación Universitaria vence al combinado de la Liga Metropolitana por tres tantos contra cero

En la tarde de ayer se llevó a efecto en la cancha de la Liga Metropolitana el encuentro entre el cuadro seleccionado de la Liga Metropolitana y de igual categoría de la Universidad de Chile.

Si tomamos en consideración que en el partido jugado el Sábado anterior el equipo de la Federación Universitaria cayó derrotado por un tanto, a pesar de haber dominado a su contendor, y además que actuó sólo con diez hombres, no es de extrañar que un numeroso público se diera cita en el campo de juegos en que se encontrarían tan poderosos elencos, previendo un score más de acuerdo con el juego desplegado.

A las 3.30 en punto el árbitro señor Seisdedos ordenó el puntapié inicial, colocándose los cuadros en esta forma:

Federación Universitaria:

Urrutia
Osorio, Fuenzalida
Contreras, Worm, Quiñones
Vicuña, Ahumada, Sánchez
Seguel — Galán
0
Céspedes — Abarzúa
Grijalba, Céspedes, Iragüen
Rodríguez, Aravena, Bollano
Avila, Quezada
Rivera

Liga Metropolitana:

Los rojos (Metropolitana) que les ha correspondido iniciar el juego, atacan desde el primer momento, pero sus ágiles delanteros son detenidos por Worm, que alimenta a sus delanteros.

Ahumada, en posesión de la pelota, la pasa a Vicuña, que dirige un buen tiro al arco. Rivera se expide correctamente.

Aravena impide un avance de Sánchez y combina a Céspedes. Este rápido forwards en buenos pases con Grijalba amagan el arco defendido por Urrutia; pero el guardavallas, como siempre, sale airoso de varias tentativas.

Los avances se suceden a ambos lados y por momentos parece dominar el cuadro de los universitarios.

Galán, que actúa con mucho éxito, después de burlar a Avila lanza un recio tiro al arco, y en el momento en que Rivera cae a barajar, es cargado con toda oportunidad por Vicuña, que marca así el primer tanto del día a favor de la Federación Universitaria.

Este contratiempo, lejos de desanimar a los rojos, les da mayores bríos, y tratan a toda costa de recuperar el terreno perdido. Mas, se encuentran con Fuenzalida y Osorio que alejan toda tentativa.

No había transcurrido ocho minutos después de producido el primer goal, cuando Contreras, mediante un fuerte puntapié anida nuevamente el balón en la red defendida por Rivera.

El anuncio del término del primer tiempo sorprendió a los cuadros con el score anotado.

Reiniciado el partido, la línea delantera de la Metropolitana combina con mucho acierto. Grijalba, Céspedes e Iragüen prueban a Urrutia en repetidas oportunidades, pero éste, de acuerdo con sus antecedentes, no da lugar al codiciado tanto.

Los equipos trabajan con tezón, viéndose sin embargo el dominio de los listados (Universitarios) que tratan de afianzar su victoria.

Ahumada, que capitanea el equipo, dirige con mucho acierto su cuadro, y mediante una buena distribución da ocasión a Galán de hacer una matemática centrada, que aprovecha con felicidad, colocando el tercero y último tanto del día.

El resto del tiempo transcurre sin mayores novedades de importancia y el pito final sorprendió a los cuadros con el triunfo de la Universitaria por tres tantos contra cero.

EL ENCUENTRO ENTRE LAS UNIVERSIDADES DE CHILE Y DE CONCEPCION

Hoy llega a esta capital la delegación penquista

El lance se verificará el próximo Martes, en la cancha Independencia N.o 1

El anuncio de este encuentro ha despertado en nuestro mundo deportivo un inusitado entusiasmo, que se reflejó en la gran afluencia de público que acudió a presenciar el lance entre la Federación Universitaria y la Liga Metropolitana, con el fin de conocer el estado de preparación del equipo estudiantil.

Los dirigentes de la colectividad se muestran conformes con el cuadro elegido, después de la brillante performance de ayer.

Dará mayor realce a esta reunión el encuentro fijado como preliminar, que estará a cargo de los cuadros A y B de la Asociación Santiago.

Por otra parte, el hecho de que se haya elegido como sitio para esta esperada reunión, la cómoda cancha Independencia, hace presumir que nuestros aficionados amantes del buen football, han de concurrir el Martes próximo al campo de la Asociación Santiago a estimular con su presencia una contienda entre universitarios, y a ayudar así a que no decaiga en nuestros jóvenes el entusiasmo por el deporte.

El cuadro de la Universidad de Concepción es un conjunto que se caracteriza por la rapidez en el ataque y la eficiencia de sus defensores.

En él figuran verdaderos exponentes del football penquista, y en abono de nuestro acerto nos bastará decir que ha vencido a equipos como el Unión de Chillán y el Artillero de Costa de Talcahuano, en cuyas filas militan seis de nuestros más sobresalientes internacionales.

En la Liga de Concepción va a la cabeza de la competencia y junto con el Fernández Vial son los candidatos al puesto de honor.

En esta oportunidad se hará representar por Julio, Fuentes, Aguayo, Recart, Sanhueza, del Río, Henríquez, Saint-Jean, Badilla, Harrison y Núñez.

La delegación visitante arribará hoy por el nocturno de las 8.55 de la mañana a la Estación Alameda, donde será esperada por los dirigentes locales, estudiantes y aficionados que se preparan para hacerles un cordial recibimiento.

AUTOMOVILISMO

Campeonato del kilómetro

El próximo Sábado se realizarán en la Avenida Beaucheff las diversas pruebas por el Campeonato del Kilómetro, a beneficio del Estadio Policial.

En la categoría de autos figuran pilotos como Carlos, Orrego, Bondi, González y Rodríguez, que han desempeñado brillantes papeles en torneos anteriores.

Oportunamente daremos la lista de las casas comerciales que han donado premios para esta prueba.

Asociación de Automovilistas de Santiago

Ayer en la tarde celebró reunión esta Asociación con numerosísima asistencia. El presidente, señor Jorge Besa, comenzó por dar lectura a la memoria anual del directorio, memoria en la cual se presentó un resumen de la labor llevada a cabo por la Asociación durante el año que termina. Presentó también el balance anual. Ambas fueron aceptadas por unanimidad por los socios asistentes, quienes felicitaron al directorio saliente por la fecunda labor realizada.

A continuación se procedió a elegir nuevo directorio. El resultado de la votación fué el siguiente: con la primera mayoría, el señor Salvador Sanfuentes; con la segunda, el señor Patricio Valdivieso, y con la tercera el señor Antonio Escobar. Varios otros señores socios obtuvieron un número menor de votos. En consecuencia, el directorio de esta Asociación para el año que comienza quedó compuesto por las personas indicadas, quienes se reunirán el Viernes próximo para elegir de entre ellos el presidente y secretario.

EXCURSIONISMO

CENTRO EXCURSIONISTAS CAUPOLICAN.—Cita a sesión para hoy, a las 2 P. M., en el local de la pro-secretaría.

POLO

SANTIAGO POLO CLUB

La junta general de esta institución se reunirá mañana, a las 9½ P. M., en "El Mercurio", con el objeto de elegir Directorio.

TOS CONVULSIVA

MADRE

en cuanto notéis en vuestros niños síntomas de esta terrible tos, administradles el

SIROPSOL MONDIER

la única preparación que evita y cura con eficacia la tos convulsiva.

Pídalo a las Boticas.
Depositario:

BOTICA FRANCIA

ESTADO 154, FRENTE A SAN AGUSTIN

Borgoño v. Internado

Estos conjuntos que compiten por la Copa Chile, Sección Uruguay, de la Asociación Santiago, dirimirán supremacías en la cancha Badminton, a las 3.30 P. M. de hoy.

A primera hora jugarán los segundos equipos, partido que ha logrado interesar a nuestros aficionados, ya que el Internado 2.o venció al de igual categoría del Santiago, que en su encuentro con el Borgoño desempeñó un honroso papel.

GATH Y CHAVES 1.o v. REGIMIENTO CAZADORES 1.o — El Martes próximo, a las 2 1|2 P. M., en el hermoso campo de juegos que posee el Gath y Chaves F. C. en Los Leones, se llevará a efecto esta importante partida amistosa.

El Gath y Chaves presentará en esta ocasión un equipo, formado por noveles jugadores, que se han formado dentro de la institución.

El Gath y Chaves actuará con el siguiente equipo:

J. Pelegrí, H. Vives, R. Gantro, D. Gómez, J. Gajardo, M. Campos, E. López, R. Alonso, E. Moya, C. Beiza, J. Troncoso.

Reservas: García, Claverie, Valenzuela.

Una vez terminada la partida de foot-ball se seguirá una animada reunión social en la cancha de tennis, amenizada por una banda militar.

SMALL STAR 1.o con MAESTRANZA. — A las 10.30 A. M., en la cancha de la Liga Metropolitana, se jugará hoy esta partida oficial por la División Intermedia de la Liga Metropolitana.

SMALL STAR 2.o con 1.o DE MAYO A. — A las 3.30 P. M., en la cancha Santa Filomena, se jugará esta partida oficial por la Segunda División de la Liga Metropolitana.

IBERICO II CON INSTITUTO NACIONAL II.—Hoy, a las 2.15 P. M., en la cancha del Santiago, Avenida Panteón, se jugará este encuentro por la Copa Arauco.

El Instituto Nacional se hará representar por los siguientes jugadores: Alonso Labbé, René Mesa Campbell, Ramón Castillo, Gustavo Cavada, Samuel Peña, Humberto Peña, Luis Peytreaux, Armando Acuña, Francisco Perin, Carlos Moraga, Alfredo Reveco, Emilio Gallardo, Alberto Warnken y Paulino Román.

GIMNASTICO 1.o v. MORNING STAR 1.o—Hoy, a las 2 P. M., jugarán un amistoso estos equipos en la cancha del Santiago. Esta partida servirá de preliminar de la que juegan a las 3.30 P. M. los primeros cuadros del Santiago e Ibérico.

PROXIMAMENTE
"CANILLITA"
SUPERIOR A "EL PIBE"

LAWN--TENNIS

EL 2.o CAMPEONATO SURAMERICANO POR LA COPA MITRE

EL ELENCO CHILENO QUE PARTICIPARA EN ESTE GRAN CONCURSO QUE SE REALIZARA EN BUENOS AIRES A PRINCIPIOS DE OCTUBRE

Entre las grandes justas deportivas internacionales que se verifican en el Continente en que de año en año diriman supremacías los hijos de los principales países, contribuyendo así de un modo especial a estrechar lazos de amistad entre los pueblos que intervienen y a vigorizar la raza de los mismos, figura en lugar preferente el Campeonato Suramericano de Tennis por la Copa Mitre, constituído el año último debido a la iniciativa y esfuerzos del Club de Lawn-Tennis de Buenos Aires y de la Asociación de Lawn-Tennis de Chile, el cual ha dado un nuevo impulso a estos grandes beneficios físicos y morales, al calor de los afectos sinceros y profundos que son ya patrimonio de los hijos de las jóvenes Repúblicas de la América.

Como se recordará, durante los días 7 al 12 de Octubre del año último se verificó la primera etapa de este gran concurso, con un éxito grandioso, en la ciudad de Buenos Aires y en el cual nuestro país se hizo representar por los hermanos Torralva, Herbert Müller, Carlos Ossandón y Luis Harnecker, los cuales supieron defender con brillo los colores nacionales y merecieron justificadas alabanzas de la prensa bonaerense.

Los honores de la jornada correspondieron al elenco argentino, clasificándose campeones del Continente, Carlos Morea, en singles, y Hortal-Zumelzú, en dobles.

En conformidad a las bases del torneo, la sede de los concursos posteriores corresponderá a la capital del país detentor del Campeonato y en esta virtud la competencia correspondiente a este año se verificará nuevamente en Buenos Aires en la misma fecha.

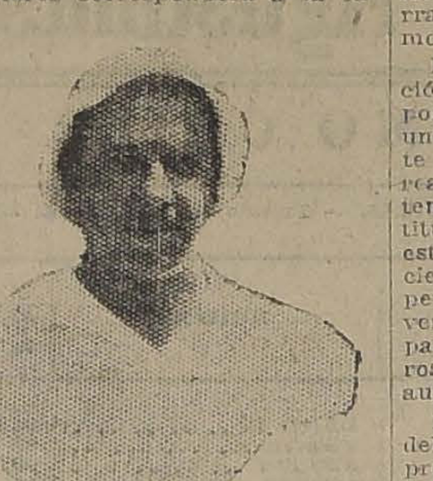

SEÑOR LUIS HARNECKER
Presidente de la Asociación de Lawn-Tennis de Chile

El Directorio de la Asociación de Lawn-Tennis, en su última sesión, designó al elenco que representará a nuestro país en el Segundo Campeonato por la Copa Mitre, el cual será formado por los señores Luis y Domingo Torralva, Herbert Müller y Guillermo Condon.

Muy acertada ha sido la elección de nuestros representantes por cuanto cada uno de ellos tiene una hoja deportiva que no admite dudas. En cuanto torneo se ha realizado en el país, los cuatro tennistas nombrados se han constituído en verdaderos "ases" en esta rama deportiva y estamos ciertos que en la competencia en perspectiva frente a sus leales adversarios argentinos, uruguayos y paraguayos, harán el papel honroso que sus antecedentes hacen augurar.

El jefe que irá a cargo de la delegación será designado en una próxima reunión de la institución dirigente. Estamos ciertos que la persona más indicada para este cargo de responsabilidad es el señor Luis Harnecker, entusiasta presidente de la Asociación de Lawn-Tennis de Chile y una de las primeras figuras deportivas del país que en todo momento y en cada circunstancia ha sabido, con sus sabios consejos y su hombría de bien, hacer una labor eficacísima y de grandes merecimientos.

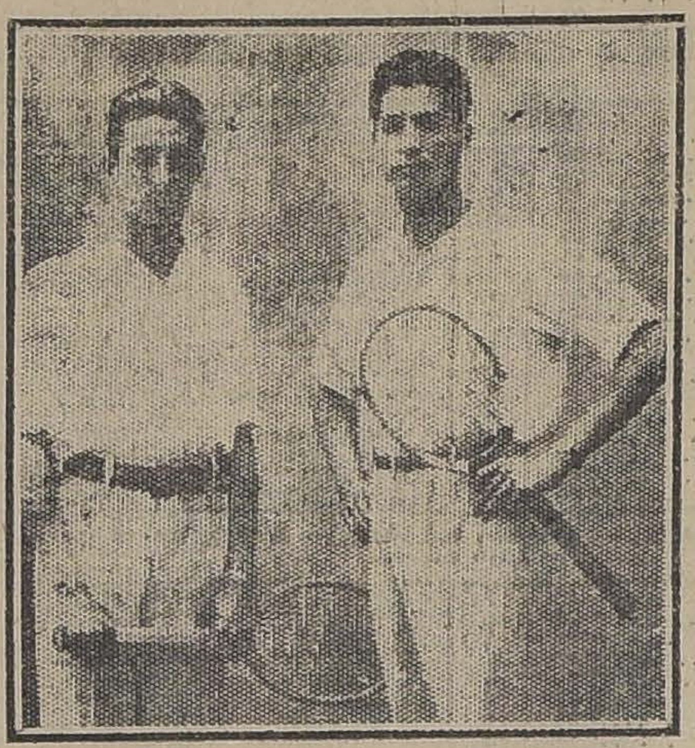

DOMINGO Y LUIS TORRALVA

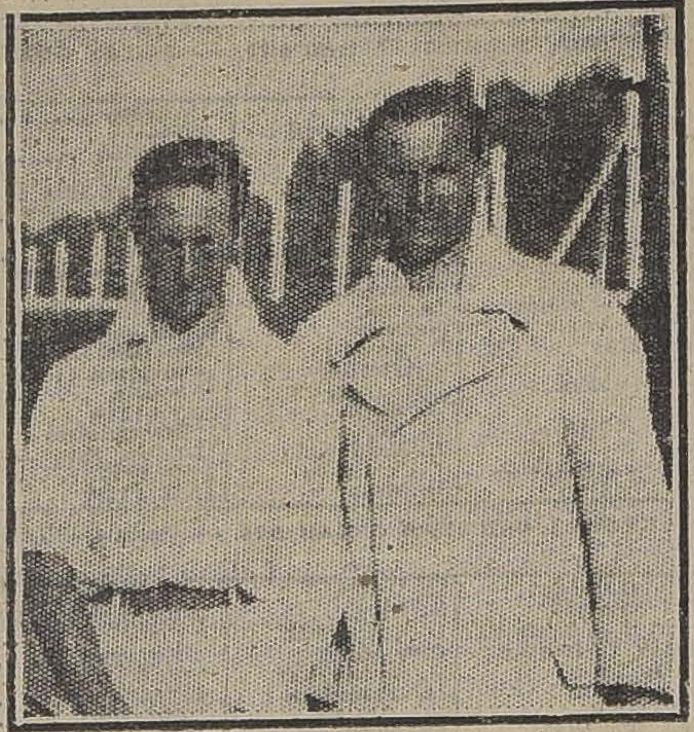

LA EXCELENTE PAREJA CONDON-MÜLLER

LOS ENCUENTROS OFICIALES DE HOY

Asociación de Foot-Ball de Santiago

PARTIDAS	Canchas	Horas	Arbitros	Directores
Copa República				
Arco Iris con Britania	Independencia 1	3.45 P. M.	Eduardo Tessada	O. Castillo
5 de Abril con F. Libertad	Independencia 2	3.45 P. M.	Octavio Castillo	E. Cádiz
Magallanes I con Universo I	Magallanes	3.45 P. M.	Humberto Peña	J. Díaz
Copa Chile (Uruguay)				
Ibérico I con Instituto Nacional	Santiago	3.45 P. M.	Joaquín L. Huerta	S. Salinas
Internado I con Borgoño I.	Badminton	3.45 P. M.	Ernesto Lecaros	E. Lecaros
Copa Chile (Argentina				
A. Prat I con Mundial I	Independencia 1	2.15 P. M.	Roberto Aguirre	O. Castillo
Copa Independencia				
Arco Iris II con Britania II.	Independencia 1	10.30 A. M.	Francisco Viveros	R. Vergara
5 de Abril II con F. Libertad II.	Independencia 2	10.30 A. M.	Juan B. Lapiedra	Deleg. B. Central
Magallanes II con Universo II	Magallanes	2.30 P. M.	Luis Márquez	J. Díaz
Copa Arauco				
Ibérico II con Instituto Nacional II.	Santiago	2.30 P. M.	Oscar García	S. Salinas
Internado II con Borgoño II	Badminton	2.30 P. M.	Heriberto Moscoso	E. Lecaros
Copa Blanco				
Santiago III con Badminton III	Santiago	10.30 A. M.	Efren Soto	E. Lecaros
Carioca III con N. Star III.	Independencia 1	9.15 A. M.	Lucas Huerta	R. Vergara

Liga Nacional de Foot-Ball

PARTIDAS	Canchas	Horas	Arbitros	Directores
Primera División				
Germinar con B. Dávila	Mujica	3.30 P. M.	Dimas Muñoz	L. A. Valdivieso
Vega Central con Peñarol	O'Higgins	5.30 P. M.	A. Aguirre	N. Araya
División Intermedia				
El Viajante I con E. Nacional	Mujica	1.45 P. M.	Luis A. Martínez	F. Luque
General Bulnes I c. L. Mandujano I.	O'Higgins	1.45 P. M.	Moisés Avila	A. Aguirre
Segunda División				
V. Hermosa II con Germinar II	O'Higgins	10.30 A. M.	E. Mondaca	H. González
Peñarol II con Etcheverry II	Mujica	10.30 A. M.	E. Lorca	M. Sepúlveda
Tercera División				
Independencia II c. L. Mandujano II.	O'Higgins	9.15 A. M.	L. A. Martínez	H. González
General Bulnes II con Peñarol III.	Mujica	9.15 A. M.	Miguel Lanas	M. Sepúlveda

Liga de Foot-Ball de Santiago

PARTIDAS	Canchas	Horas	Arbitros	Directores
Primera División				
Fábrica de Vidrios con W. Walker.	Fábrica de Vidrios	3.30 P. M.	Alberto Parodi	Alfredo Guzmán
División Intermedia				
National Sporting con U. Madrid.	Fábrica de Vidrios	10.30 A. M.	Alfredo Guzmán	Arturo González
Segunda División				
J. M. Infante con S. Ecuador	Fábrica de Vidrios	2.15 P. M.	Carlos Tagle	Alfredo Guzmán
Tercera División				
S. Elena II con Aviador II	Fábrica de Vidrios	9.15 A. M.	Pedro Avendaño	Arturo González

Liga Obrera de Foot-Ball

PARTIDAS	Canchas	Horas	Arbitros	Directores
Primera Serie				
Seleccionado A con B.	San Eugenio	3.15 P. M.	José D. Pacheco	Directorio
Segunda serie				
M. Ovalle I con A. Simpson II	San Eugenio	2 P. M.	José D. Pacheco	Directorio
T. Edison II con C. Atlético I	Constitución	10.15 A. M.	O. Olivares	L. Huerta
S. Lincoyán I con 18 de Setiembre I	San Ramón	3.30 P. M.	O. Olivares	O. Olivares
Tercera División				
Girardi II con 18 de Setiembre II.	San Ramón	2.15 P. M.	P. Maturana	Garín

Liga Infantil de Foot-ball

PARTIDAS	Canchas	Horas	Arbitros	Directores
Primera División B.				
Santiago con U. Obrera	Olympic	10.15 A. M.	Planas	Pino
Segunda División B.				
C. Scott II con T. Godoy II.	Olympic	9.15 A. M.	Planas	Pino
Tercera División				
Santiago III con Wanderer III	Santiago	9.15 A. M.	Oliva	Heredia
C. Scott III con Independencia III.	Olympic	11.30 A. M.	Pino	Planas

Liga Metropolitana de Deportes

PARTIDAS	Canchas	Horas	Arbitros	Directores
Primera División:				
Green Cross con U. Argentina	Metropolitana	1.45 P. M.	Edo. Macdonald	C. Aguirre
E. de Aviación con Dublín	Metropolitana	3.30 P. M.	Fco. Jiménez	C. Aguirre
División intermedia				
Small Star con Maestranza II	Metropolitana	10.30 P. M.	Juan Macdonald	Serra
Miraflores con República	Maestranza	3.30 P. M.	Juan Jiménez	Seisdedos
Segunda división				
Small Star II con 1.o de Mayo II	Santa Filomena	3.30 P. M.	Juan Parig	E. Zapata
English con Unión II	English	10 A. M.	Homero Aguirre	Miranda
Tercera División				
Wellington con S. El Globo	Santa Filomena	10.30 A. M.	Roberto Barrueto	Silva
1.o de Mayo Juvenil con G. Korner	Maestranza	10.30 A. M.	Vicente Montalva	Gacitúa
Capitán Prat II con U. S. Isabel II	Tocornal	3.15 P. M.	Tobías Guzmán	Manuel Reyes
Jorge V II con J. Trías II	Maestranza	9.15 A. M.	José E. Fuentes	Gacitúa
República III con Unión III	Metropolitana	9.15 A. M.	Jaime Serra	Serra
Los Carreras II con Maestranza III	Maestranza	2 P. M.	Benjamín Saldías	Seisdedos

Asociación de San Miguel

PARTIDAS	Canchas	Horas	Arbitros	Directores
Defensores de Chile B. con Santiago Wanders I.	Asociación	2 P. M.	Juan Doñas	Alfredo Moya
Defensores de Chile A. con Germán Delckers I.	Asociación	3.45 P. M.	Delfín Morales	Carlos Valdés

Liga José Arrieta

PARTIDAS	Canchas	Horas	Arbitros	Directores
Primera serie				
Seleccionado con Iris I con Star alparaíso I.	Peñalolén	3 P. M.	J. Macdonal	M. Muñoz T.
Segunda serie				
Luis Arrieta II c. Valparaíso II	Peñalolén	1.45 P. M.	Salinas	M. Muñoz T.

PAPERCHASE

EL PROXIMO MEET DEL DEUTSCHER SPORT VEREIN

Se verificará el Martes 15 en Apoquindo

El próximo Martes 15 del presente, se llevará a efecto el gran paperchase organizado por el Deutscher Sport Verein, para cuyo recorrido se han escogido los fundos San Luis, Lo Garcés, Lo Beltrán, Lo Gallo, Lo Saldes y Lo Herrera, todos cedidos galantemente por sus dueños. La corrida tendrá una extensión de más o menos 15 kilómetros.

La confección de la cancha está a cargo del conocido deportista señor Hellmuth Haensel, el cual no omitirá sacrificio alguno en hacer que el recorrido cuente con una gran variedad de obstáculos a fin de satisfacer en todo sentido las exigencias de los jinetes más peritos en esta clase de deporte.

Las comisiones designadas por el Directorio del Club, para la organización de esta fiesta, trabajan con decidido entusiasmo para procurar que el resultado de esta simpática reunión deportivo-social, corresponda a los brillantes paperchases que periódicamente ofrece a nuestra sociedad el Deutscher Sport Verein.

La especial belleza de los campos que se recorrerán y el hermoso panorama de la cordillera, contribuirá seguramente al éxito de este "meet" y será un atractivo más, para las familias aficionadas a este deporte.

La comisión organizadora espera contar con la asistencia al "meet" de distinguidas personalidades, y al efecto ha remitido invitaciones a Ministros diplomáticos, attachés militares, militares de la guarnición, como asimismo a los distintos clubs de paperchase de la capital.

Terminada la corrida se servirá un buen almuerzo en el pintoresco balneario de Apoquindo, que en esta clase de fiestas ha demostrado ser el favorito de nuestros sportsmen.

LA REUNION DE HOY EN LA CANCHA INDEPENDENCIA

Dos importantes encuentros por la Copa República

Arco Iris v. Britania y 5 de Abril v. Fundición Libertad

En los terrenos de la Asociación Santiago se verificarán en la tarde de hoy interesantes partidos por las competencias de sus series de honor.

En la cancha Independencia N.o 1, a primera hora, dirimirán supremacías por la Copa Chile, Sección Argentina, los primeros conjuntos del Arturo Prat y del Mundial, ante el árbitro señor Roberto Aguirre.

En el mismo terreno, a las 3.45 P. M., se medirán por la Copa República los aguerridos clubs Arco Iris y Britania.

Este lance será uno de los más lucidos de la tarde deportiva, por cuanto se trata de dos contendores que se merecen por la calidad de sus componentes y por la forma honrosa en que han desarrollado en la actual temporada sus respectivos calendarios. Arbitrará el señor Eduardo Tessada.

En la cancha N.o 2, a la misma hora del partido anterior, se desarrollará el lance por la competencia entre los clubs 5 de Abril y Fundición Libertad, contienda que también tendrá fases de interés, atendiendo a la categoría de los jugadores que intervendrán.

En resumen, la tarde deportiva que tendrá por escenario las canchas N.os 1 y 2 de la Asociación Santiago, merece sea prestigiada por el grueso de nuestros aficionados al buen football.

Como de costumbre, el valor de la entrada se ha fijado en un peso tribunas y 60 centavos entrada general.

Federación Sportiva Nacional de Chile

LA INTERESANTE CONFERENCIA DEPORTIVA DEL JUEVES EN LA UNIVERSIDAD DE CHILE

La señorita Teresa Ossandón Guzmán disertará sobre el tennis en Chile

El Jueves 17 se verificará en el Salón de Honor de la Universidad de Chile, la conferencia sobre tennis que dará la señorita Teresa Ossandón Guzmán. Habrá un interesante programa musical a cargo del maestro Aracena Infanta.

La fiesta del Club Instituto Nacional

Como lo anunciamos en nuestra edición de ayer, el Club Instituto Nacional acordó postergar para mañana Lunes, a las 9 P. M., el baile que ofrecerá a sus socios señores Herrera Barros y Pérez Besoaín.

El entusiasmo que ha despertado el anuncio de este baile, entre el elemento institutano, es prenda segura de que esta fiesta revestirá todos los caracteres de un gran acontecimiento social-deportivo. Y al decir esto, no creemos aventurarnos demasiado, pues, las fiestas que en otras oportunidades ha ofrecido este mismo club han sido, en su género, tal vez las mejores de la capital.

La comisión de fiestas no ha olvidado detalle alguno, a fin de que esta fiesta de compañerismo institutano corresponda ampliamente a las expectativas de sus organizadores.

El presidente de la institución nos encarga advertir que esta fiesta será de carácter netamente institutano. Además, sólo tendrán acceso al recinto del baile, únicamente aquellas personas que vayan premunidas de sus respectivas tarjetas, las que, exclusivamente, pueden ser retiradas de la oficina del presidente, Agustinas 1180, de 10 A. M. a 12 M. y de 2 P. M. a 6 P. M. En el sitio del baile no se podrá retirar tarjetas.

En nuestra edición de mañana daremos los últimos detalles de esta fiesta institutana.

Liga Obrera contra Liga Ferroviaria

El Martes próximo se llevará a efecto este interesante encuentro en la cancha del Maestranza Atlético, a las 3.30 P. M., ante el árbitro señor Francisco Viveros.

Como preliminar se jugará la partida de segunda serie de la Liga Obrera, entre los equipos Lincoyán I con Almirante Simpson II en el que actuarán los siguientes jugadores:

S. Lincoyán I: M. Canales, Godoy, P. Flores, R. Flores, Soto, C. Tapia, C. Estay, R. [illegible]quel, H. Arias, F. Alonso y [illegible] Espinoza.

Almirante Simpson II: L. [illegible]ma, N. Alvarez, P. Sepúlveda, Pastene, M. Gutiérrez, R. [illegible], O. Clavel, G. Calderón, M. Castillo, E. Abarca y F. Moya.

Este encuentro se dará comienzo a las 2 P. M., ante el árbitro señor Dionisio Peña.

COMITE DE DEPORTES DE LA UNION NACIONAL. — Conforme al calendario, hoy se jugarán las siguientes partidas:

21 de Mayo con Francisco de Echeverría. Hora, 10.30 A. M. Cancha, Patronato San Ramón (Avenida Valdivieso esquina de Salto). Arbitro, señor Alfredo [illegible]ras. Director, señor Enrique [illegible]que.

Alfredo Rossi con Rafael [illegible]gle. Hora, 2.15 P. M. Arbitro, señor Agustín Zúñiga.

Moisés Castillo con Alfredo Rossi A. Hora, 3.30 P. M. Arbitro, señor Víctor Pozo. Director de cancha señor Pedro N. Lagos.

Estas dos partidas se jugarán en la cancha de la Universidad Católica Maestranza esquina Marcoleta.

Se advierte a los equipos que solamente se esperará un cuarto [illegible]

Se advierte a los equipos que solamente se esperarán 15 minutos de la hora fijada para cada partida.

GUACOLDA 1.o Y 2.o v. BRIGADA CENTRAL 1.o Y 2.o—Esta tarde, a las 3 P. M., se jugará este amistoso en la cancha del Guacolda F. C. (San Pablo).

A las 2 P. M. jugarán como preliminar los segundos equipos.

El Guacolda nos encarga citar a sus jugadores a las 2 P. M. en su cancha.

MORNING STAR F. C.—El Directorio de esta institución se reunirá hoy, a las 10 A. M., en la secretaría. Se encarece la asistencia a los jugadores del primer equipo por tener que tratarse sobre el viaje a Talca, que se realizará el Domingo 20.

Sastreria J. Gherardi

MERCED 834, FRENTE AL TEATRO SANTIAGO

OCASION POR 8 DIAS

TERNOS TELAS INGLESAS RECIEN RECIBIDAS DESDE

$ 200

UN ROTITO

DIGNO DE IMITARSE

PROTEGE A INDUSTRIALES CHILENOS

Uno de los extranjeros fabricantes en cigarrillos, aconsejaba ayer a José León Pérez, no fumara MARYLAND BOUQUET. José León que es buen fumador y mejor patriota, le contestó en los siguientes términos:

—Oiga, iñor, contra ná me preica, yo ey de seguir fumando MARYLAND BOUQUET por toititas estas razones:

1.a Los cigarros son los mejores a dos chauchas.

2.a Los dueños de la fábrica son chilenos.

3.a Toititos los empliaos son chilenos.

4.a Yo soy chileno y como tal debo proteger el comercio y la industria nacional.

V I D A D E S   O B R E R A S

EL DESARROLLO DE LA LABOR DE ALGUNOS CUADROS ARTISTICOS DE ESTA CAPITAL

DECLARACIONES QUE NOS HACE EL DIRECTOR DEL CONJUNTO FERMIN VIVACETA

La actuación femenina en el radio trasado por los conjuntos de aficionados obreros

El nuevo Directorio y acuerdos del Cuadro Vital Aza

Fiestas sociales

CENTRO SOCIAL Y DEPORTIVO "ADOLFO MORALES".—Como de costumbre, hoy en la mañana, de 9 a 12, clase de ejercicios físicos, en la tarde, de 5 a 8, matinée, a la que se ruega la asistencia tanto a los señoritas socias como a los socios, para mayor animación y realce de ésta.

CENTRO CULTURAL Y DEPORTIVO 1.o DE MAYO.—Hoy, a las 1|2 en punto, se le dará comienzo a la quinta matinée libre-pensamiento, de la temporada invernal, la que será dirigida por señoritas socias de este Centro.

En la noche, a las 9 P. M., baile social como de costumbre.

CENTRO INSTRUCTIVO UNION DE PELUQUEROS.—Esta tarde, de 5 a 8, se desarrollará una interesante matinée dedicada a las familias del barrio, y en el curso de la cual, habrá numerosas sorpresas para las señoritas asistentes y repartos de flores y bombones.

Por la noche, de 9.30 a 12.30, baile social a gran orquesta.

Local: Avenida La Paz N.o 8.

SOCIEDAD DE ARTESANOS "LA UNION".—Hoy habrá una gran matinée, de 5 1|2 a 8 1|2 P. M., en honor de las familias de los socios, con una regia orquesta la cual será dirigida por el maestro señor Rodolfo Neira.

El Martes 15, habrá también matinée de 5 1|2 a 8 1|2 P. M., en honor de las familias de barrio amenizada por una beuna orquesta.

CENTROS OBREROS DE INSTRUCCION.—Se avisa a los socios de los Centros Ibáñez, Maipú y Alameda, que el día 15 del presente, a las 9 A. M., se celebrará en el Teatro "Setiembre", un gran concurso literario y se adjudicarán los premios a los trabajos ya presentados. El acto será amenizado por una banda de música y también se exhibirán películas alusivas al acto. El Domingo 13 se entregarán a los socios en sus respectivos Centros las invitaciones y se les recomienda la puntualidad.

CENTRO SOCIAL OBRERO DE LA ESCUELA BENJAMIN FRANKLIN.—Con motivo de ser hoy el 21 aniversario de la fundación de Escuela Nocturna "Benjamin Franklin", se ha suspendido la matinée para efectuarse en la noche, a las 9 P. M., una velada literario-musical.

La entrada es libre.

CENTRO RECREATIVO "ARTES GRAFICAS".—**La matinée de esta tarde en honor de la señorita Aída Aguilera.**—Entusiasmo ha despertado entre sus asociados y relaciones por asistir hoy, a las 5 y media de la tarde, en el local social de la calle Eleuterio Ramírez 1357, a la matinée que se ha venido preparando en honor de la señorita Aída Aguilera, sobresaliente tonadillera, de "escasos años aún; pero que se ha conquistado bastante popularidad.

Además de ofrecerle esta matinée en su honor, el Directorio del Centro Recreativo "Artes Gráficas", le hará entrega de un reloj-pulsera, como una demostración de estímulo y cariño a que se ha hecho acreedora, tanto por su sobresaliente actuación que ha tenido dentro del Cuadro, como por su entusiasmo y desinteresado concurso que ha prestado dondequiera que se le haya solicitado su cooperación.

El baile estará a cargo del señor Alonso Munizaga, quien pondrá un variado carnet de danzas modernas.

Por intermedio de la presente publicación, quedan invitadas las relaciones sociales y vecinos del barrio.

—Hoy, a la hora de costumbre, habrá sesión de Directorio.

CENTRO SOCIAL EMPLEADOS DE COMERCIO BARRIO ESTACION.—Hoy matinée, de 5 a 8 P. M., y en la noche, baile social.

CENTRO RECREATIVO "LA ILUSTRACION".—Hoy, matinée libre-pensamiento, de 5 a 9 P. M., en honor de las socias señoritas Luisa Aranda y Clara Pedraza.

CENTRO INSTRUCTIVO "EL DESPERTAR" (Matucana, esquina Rosas).—Hoy, a las 4 P. M., en punto, se efectuará la matinée librepensamiento, con orquesta la que como se ha dicho será dedicada a los socios señores Oscar Muñoz y Oscar del Solar, con motivo de haber hecho un valioso obsequio a nuestro Centro el primero, y, por haber ocupado el segundo lugar en el campeonato de Shimmy, efectuado en el Centro J. Dempsey, el segundo.

En la noche, baile familiar con orquesta.

CENTRO CULTURAL ANGEL C. ESPEJO (Maruri 434).—Hoy matinée y baile familiar, en el salón de este Centro. Se invita a las familias del barrio.

CENTRO RECREATIVO FAMILIAR "SPARTA" (Ejército 714).—Hoy matinée, de 5 a 9, la que estará a cargo de la señorita Emilia González.

COMITE OBRERO DE ACCION SOCIAL.—Sección de propaganda anti-alcohólica—El Miércoles próximo, a las 9 P. M., se celebrará en el hogar común, San Francisco 608, la primera conferencia con que esta sección inicia sus labores.

Además de la conferencia, que será dictada por el señor Pedro Giaconi, recitará un monólogo el federado Serrano, y una poesía, por Ricardo Heredia.

Se rifarán libros, flores, artículos para mujeres y hombres. La entrada es gratis.

CENTRO FEMENINO JUVENIL "LA AURORA".—Hoy matinée con orquesta, en honor de su presidenta, señorita Clara Vergara.

CENTRO SOCIAL Y DEPORTIVO LOS AMIGOS. — Hoy a las 4 P. M., matinée libre pensamiento, dirigido por una socia.

A las 9 P. M., baile familiar.

ESTUDIANTINA ESMERALDA.—Hoy, aunque llueva, a las 4 P. M., se llevará a efecto la matinée en favor del socio señor Manuel Ferrari que se encuentra en el Hospital el Salvador. Todos los bailes serán amenizados por la estudiantina. El local que se ha elegido es el del Centro Juvenil Almagro, Eyzaguirre 1064.

ACADEMIA IRIS. — Hoy matinée a las 5 y media, en honor del Directorio de la Federación de Sastres, que recientemente ha sido elegido.

Noche baile familiar.

FEDERACION DE SASTRES. — Hoy a las 5 de la tarde, se llevará a efecto en la secretaría, la conferencia anunciada, que dictará el parlamentario demócrata señor Luis Correa Ramírez.

CENTRO DE EXCURSIONISTAS H. MAGALLANES. — Esta institución, está preparando desde hace tiempo, una velada y baile a beneficio de sus fondos sociales, que se llevará a efecto el Sábado próximo en el salón teatro de la Sociedad Artesanos La Unión.

CENTRO SOCIAL Y DEPORTIVO JACK DEMPSEY. — Repartición de premios. — Este Centro efectúa matinée hoy de 5 a 8.30 y en la noche, de 10 adelante, baile social, durante el cual se repartirán los premios a los vencedores del campeonato de shimmy por los centros de Santiago, señores: Andrés Lacasia, Oscar del Solar y Guillermo Lazo.

Ambas reuniones serán amenizadas por la excelente orquesta que dirige el señor Guillermo Usieda.

SOCIEDAD ARTESANOS LA UNION — El baile del Martes próximo, organizado por el Centro Social Independencia, en honor de su presidente, y miembros honorarios, promete ser un éxito debido a la labor desarrollada por la comisión de fiestas.

FEDERACION OBREROS DE IMPRENTA.— La asamblea de anteayer trató exclusivamente de la huelga de la imprenta La República. Se dió ampliamente cuenta del estado del conflicto. Se acordó que la organización cobre el Sábado próximo una cuota extraordinaria para ayudar a los huelguistas. Quedó facultado el personal para redoblar la vigilancia en dicho taller, para evitar que elementos no federados soliciten trabajo.

—Cítase para hoy, a las 10 A. M. a los federados a asamblea (continuación). Se recomienda la asistencia del personal Universo para que conozca la respuesta de don Carlos Hoffmann a la nota enviada por Secretaría, y al de La República. A este último para hacer los turnos por el día de mañana para lograr el éxito de la huelga que se sostiene en la actualidad.

Se recomienda la asistencia a esta sesión al señor Nicomedes Araya.

—Hoy será visitado por algunos miembros de la junta administrativa el federado Ramón Luna, de la Sección Temuco, de la Federación de Obreros de Imprenta de Chile, que se encuentra enfermo en el Hospital de San Vicente, Sala San Antonio 31.

—La tesorería funcionará hoy durante la mañana, para atender a los festejados.

—Como se ha venido anunciando, el martes 15 se llevará a cabo la matinée en homenaje a la entrada al 5.o año de vida societaria.

—El director del Boletín, federado Luis Herrera, atenderá hoy a los encargados de la colocación del órgano de propaganda, durante la Asamblea.

—De Concepción se interesan por tener noticias de la familia de Carlos Boy Arellano, que está gravemente enfermo a consecuencia de un accidente. Para mayores datos pueden pasar a la secretaría, cualquier día, de 10 a 12 y de 2 a 5 P. M.

Sociedad Adelanto Local de la Población San Eugenio

IMPORTANTE REUNION

En asamblea general celebrada por esta Sociedad, se acordaron importantes asuntos relacionados con el progreso de la Población.

Se acordó por unanimidad de los socios adherirse a la labor cultural desarrollada por el Cuadro Artístico Royal, institución que ha venido a satisfacer una necesidad muy sentida por las familias de la Población.

—Cítase a los pobladores a junta general extrordinaria para hoy Domingo a las 10 A. M. en Av. Central N.o 2182, para proceder a la elección del nuevo Directorio.

SOCIEDAD UNION DE LOS TIPOGRAFOS — Se ha citado a los directores, a sesión ordinaria para hoy a las 3 de la tarde, a objeto de que sean resueltos varios asuntos de importancia que esperan una impostergable resolución.

—La Comisión de Cuentas, formada por los señores: Federico Martínez, que la preside; José del C. Poblete y Santiago Campos Valdés, ha sido citada para conocer el balance.

—El Directorio ha comisionado a los directores señores: Romelio Román, Carlos Gaensly, y Julio Reyes, para que representen a la institución en la asamblea que celebrará en la mañana de hoy el Magisterio Primario, en el Coliseo Nacional.

—El mismo, directorio recomienda a los asociados se sirvan concurrir a la velada que, en honor y beneficio del socio jubilado don Vicente Ibarra, llevará a efecto hoy Domingo la Sociedad amiga Fermín Vivaceta, Porvenir 775.

—Están mejor de salud los consocios Manuel Jesús Bravo, Maruri 670; Teófilo Andrés Aguila, Avenida Viel 1853; Juan Caballero, Picarte 356; Eusebio Ruiz, San Ignacio.

—La Tesorería atenderá mañana, de 2 a 6 en el local de la institución.

EL CUADRO FERMIN VIVACETA

LA LABOR DE ESTA INSTITUCION

Un rato de conversación con el señor Ernesto González

El interés de esta institución es sociable y de labor, nos dice

El elemento femenino

Hemos tenido oportunidad de hablar en días pasados con el señor Ernesto González, director general artístico del Cuadro Fermín Vivaceta, institución artística nacida y auspiciada por la Sociedad que lleva su nombre.

Entre los elementos que se destacan, especialmente en el sexo femenino, sin duda alguna, están las

SEÑORITA VICTORIA BECERRA, del Cuadro Fermín Vivaceta

SEÑORITA CARMELA BECERRA, del Cuadro Fermín Vivaceta

hermanas señoritas Becerra, que son el alma de este conjunto de aficionados.

Entre muchas eventualidades que se han presentado en su vida societaria, se han encontrado con el tino y entusiasmo de su director general, señor Ernesto González, a quien interrogamos sobre los principales fines de la organización que con tanto acierto dirige.

—El interés de esta institución, nos ha dicho el señor González, es de labor y ayuda, por cuanto que nuestro concurso, modestísimo, no lo negamos a nadie. El esfuerzo de todos los componentes, se une y forma una sola voluntad cuando se trata de su participación en una velada.

En nuestro cuadro hay obreros y por tal, servimos a los obreros. Nuestra adhesión a la Asociación de Cuadros Artísticos Obreros de Chile ha sido basada en eso mismo y necesariamente, creo que esa asociación llegará a la cúspide de sus deseos, ampliamente estudiados que se va poniéndose ya en práctica.

No he de dejar pasar, sin dejar constancia, nos agregó el señor González, del eficaz concurso prestado por las señoritas Becerra, que son y serán el alma de la institución en todo momento."

Además, el señor González se refirió a las labores que pretende seguir desarrollando el cuadro, basada en todo momento en servir ampliamente a las clases proletarias", al término de estas declaraciones, no pudo reprimir una feli-

SEÑORITA MARIA GARCIA, del Cuadro Fermín Vivaceta

SEÑORITA MARTA BECERRA, del Cuadro Fermín Vivaceta

citación el vice-presidente de la Asociación, señor Luis Barra, que se encontraba presente, para ese grupo de esforzados aficionados al arte teatral.

Sr. LUIS E. CESPEDES, secretario de la Comisión de Fiestas

CUADRO ARTISTICO VITAL AZA

LA ELECCION DE DIRECTORIO. — LA ULTIMA SESION

DIRECTORIO DEL CUADRO VITAL AZA

Este conjunto artístico, habiéndose reunido en junta general el Miércoles 9 del presente, con la totalidad de sus componentes, tomó, entre otros, los siguientes acuerdos:

Aceptar por unanimidad a la señorita Ketty Díaz y al tenor señor Armando Muñoz, los que firmaron los registros de esta institución, procediendo en seguida a formar el nuevo directorio que regirá hasta el 6 de Junio de 1923, teniendo el siguiente resultado:

Presidente honorario, señor Miguel Román; presidente, señor Rafael Rocco; secretario, señor Armando Muñoz; secretario de prensa, señor Carlos Rojas; tesorero, señor Aggeo Araya; director artístico, señor Luis Barra; asesor artístico, señor Ramón Delma.

Se acordó prestar el concurso a las siguientes instituciones, las cuales se comprometieron a cumplir las condiciones que este Cuadro exige:

Vasconia F. C., Lunes 14, teatro Independencia; H. Magallanes, Sábado 19, La Unión; Centro Demócrata Isaías González, Sábado 26, Manuel Rodríguez.

Este Cuadro artístico no se presentará a cumplir los compromisos en caso de lluvia.

A petición del señor Rocco, se anuló el incidente de desprestigio del Vital Aza.

Se nombró una comisión para que estudie los reglamentos, quedando compuesta de los señores Rocco, Barra, Muñoz y Delma.

A petición del señor Barra se acordó por unanimidad llevar a efecto una manifestación y función de gracia en honor de la señora Derlinda de Araya y señorita Mercedes Fritiz por sus grandes sacrificios hechos por el Vital Aza, quedando además la señora Derlinda de Araya como socia honoraria del Cuadro.

EL CUADRO PEDRO SIENNA Y SU ACCION SOCIAL

ELEMENTOS CON QUE CUENTA ESTA ORGANIZACION

Prosiguiendo la publicación de los detalles de la organización y fines de los principales Cuadros de esta capital, nos corresponde hoy, dedicar estas líneas al Cuadro Pe-

SEÑORITA AIDA AGUILERA, del Cuadro Pedro Sienna

dro Sienna, del que es entusiasta director el señor Humberto Cáceres.

Esta organización artística, aunque cuenta con elementos un poco escasos, ha podido afrontar la realización de diversos números en programas, como ser la presentación de comedias y otros juguetes cómicos.

Especialmente, su radio de acción ha estado en la Sociedad La Unión

Descuellan especialmente entre el elemento femenino de esta institución, las señoritas Aida Aguilera, como tonadillera, y Ana Santulla, versal, donde ha encontrado francos

SEÑORITA ANA SANTIDLA, que tiene una buena actuación

aplausos en cada ocasión que le ha tocado actuar.

como dama joven, cuyos retratos publicamos hoy día.

Al finalizar esta reseña, breve y suscinta, nos place el dejar constancia de la satisfacción con que ha actuado este Cuadro, dentro de la Asociación, cuyos beneficios se es-

Acuerdos sociales

Sociedad de S. M. Practicantes de Chile

SESION DE DIRECTORIO. —Una vez aprobados los estatutos y concedida la personalidad jurídica de la corporación por el Supremo Gobierno, se llamó a junta general con el objeto de elegir la mesa di-

MANUEL J. MAYPYL, reelegido presidente de la Sociedad Practicantes de Chile

rectiva y el directorio que durará por un año en el ejercicio de sus funciones:

Resultaron elegidas las personas que se indican:

Presidente, José Maipil; vice-presidente, Víctor González; secretario, José Gómez; pro-secretario, Viterbo Parra; tesorero, Manuel Adrián; subtesorero, Luis Cabrera.

Directores: Heriberto Hevia, Roberto Moreno, Silverio Rivera, Ceferino 2.o González, Juan Andía, Manuel Illanes, Gabino González, Luis Meneses, Luis Benavides, José Saavedra.

DEPARTAMENTO CONSTRUCTORES DE VEHICULOS.—Se pone en conocimiento de los asociados, que por haber asistido a la asamblea plena del Domingo pasado, no celebró sesión y cita para hoy, a las 9 A. M. En esta sesión se tomarán acuerdos importantes y se celebrará con el número que asista por ser segunda citación.

SOCIEDAD EMPLEADOS DE HOTELES AHORRO Y SOCORRO MUTUO.— En los acuerdos tomados en la junta directiva pasada, se acordó publicar el término del plazo para los socios fundadores se prorrogará hasta el 30 del presente mes.

Se acordó sesionar mañana, a las 3 1|2 P. M., avisando que se efectuará en su local propio Bellavista 217, frente a la Santa Infancia.

SOCIEDAD UNION ANDRES BELLO.— En la última sesión de Directorio se tomaron los siguientes acuerdos: Agradecer al señor Pedro Acevedo su valioso regalo a la Comisión de Fiestas, como también a la señorita Laura Lira, por su generoso obsequio de un canastillo, a beneficio de los fondos sociales, y por último agradecer al aplaudido actor obrero, señor Luis Barra, como también al Cuadro Artístico Vital Aza su desinteresado concurso para el mejor brillo de la fiesta.

En esta sesión prestaron la promesa de estilo los señores directores electos Juan Mejía y Teófilo Castillo.

Se ruega a los señores socios pasar a visitar a los socios enfermos señores: Juan 2.o Díaz, Nataniel 380; Nicolás Moreno, Hospital de San Vicente, Sala San Antonio N.o 8; Manuel Soto Martínez, en Avenida Portales N.o 3028. Se encarece pasar a cancelar las últimas cuotas mortuorias.

El restaurador de las fuerzas perdidas por exceso de trabajo mental.

Véase Almanaque 18, páginas 34 y 178.

PROXIMAMENTE

"CANILLITA"

Superior a "EL PIBE"

TRABAJADORES INDUSTRIALES DEL MUNDO (I. W. W.) — Departamento de Construcción). — Se pone en conocimiento de todos los asociados, que hoy en asamblea general deberá elegirse el nuevo consejo administrativo, por haber terminado su período el actual directorio. El segundo punto de la tabla será destinado al balance de tesorería.

Los trabajadores que deseen pertenecer a esta organización, pueden pasar a inscribirse todas las noches de 8 a 10 P. M., y los Domingos de 8 a 12 A. M., donde serán atendidos por el tesorero.

Se ruega la asistencia a las 9 A. M. en San Francisco 608.

SOCIEDAD DE ARTESANOS LA UNION.—(Versión oficial.)— Sesión de directorio celebrada el 10 de Agosto de 1922. Presidido por el señor Molina, se abrió la sesión a las 9.20 P. M. Asistieron los directores señores Villagrán, Madrid, Pérez, Leiva, Román, Rodríguez, Jorquera, Barrueto, Fernández, Gómez, secretario Valenzuela, archivero Morandé, actuando como secretario interino el director Rodríguez.

Acta.—Fué aprobada la de la sesión anterior.

Correspondencia.— Renuncia del presidente señor Arias, a la orden del día; varias solicitudes de arriendo del salón, a la sección fiestas; propuestas trabajo memoria, a incidentes.

Promesa de estilo.—Presta el juramento el nuevo director señor Carlos A. Veliz, quien se incorpora a la sala.

Admisión de socio.—Fué aceptado el aspirante señor J. Ignacio Moya, patrocinado por el socio señor Pedro Acevedo.

Cuentas.—Fueron aceptadas las expuestas por algunos directores relacionadas con encargos y comisiones a ellos encomendados.

Acuerdos.—Escribir al señor Henríquez Pérez acerca de una concesión de policlínico; igualmente a los señores Arias y Gutiérrez para que envíen nuevas notas renuncias, por venir las anteriores en términos inconvenientes: autorizar el pago de servicio fúnebre a la familia de un socio fallecido; proponer al señor Molina ante el Supremo Gobierno para representarnos en las fiestas centenarias del Brasil. Citar a junta general para el Domingo 20 del actual a fin de elegir reemplazantes a los señores Arias y Gutiérrez.

Se levantó la sesión a las 11.20 P. M.

En la Sociedad Santiago de Zapateros, Hormeros y Curtidores

LA SESION SOLEMNE DE HOY

En conmemoración de su 23.o aniversario social, ha elaborado para hoy, a medio día, un programa especial esta Sociedad, que consulta una sesión solemne que se llevará a efecto en su local social de la calle San Pablo 1636 y a la que asistirán delegaciones de diversas otras instituciones, entre ellas Fermín Vivaceta, Estrella Chilena de Señoras, Bernardo O'Higgins, etc.

Damos a la publicidad el retrato del señor Carlos Carrasco, secretario de esta institución y autor de la idea de unificación del sexo femenino, idea ésta que ha sido muy aplaudida.

A este acto, que promete tener éxito, se nos ha pedido encarecer la asistencia.

MUSICA

Toda clase de instrumentos, cuerdas, accesorios y todo lo concerniente al ramo, compramos cualquier partida o muestrario. No importa esté en la Aduana, pago al contado. Ofertas a:

G. MATEOS

Casilla 3868. — Santiago

Citaciones

Carpinteros y Ebanistas "Fermín Vivaceta".—A junta general extraordinaria para hoy, a las 9 A. M.

Se tratará la siguiente tabla: a) Reforma de estatutos, b) Aprobación del balance.

Sociedad Empleados de Casas Particulares "San Gerardo".—Para hoy, a reunión a todos los socios de esta institución, en Moneda 1062.

Sindicato Blanco de Pintores.—A la comisión de fiestas, para hoy, a las 10 A. M. San Diego 517. Casa 2.

Sociedad Artesanos "La Unión".—A sesión para mañana, a las 9 P. M., a los inspectores de sanidad.

Sociedad de Socorros Mutuos de Hojalateros y Gásfiters.—Para hoy, a las 9 A. M., a sesión.

Unión en Resistencia de Estucadores de Chile.—A asamblea plena para hoy, a las 8 1|2 A. M., en Arturo Prat, esquina Copiapó.

Centro de Estudios Sociales "Aurora Roja", Nataniel 2024.—A reunión general para hoy, a las 9 de la mañana.

Escuela Musical del Hogar Común Estudiantina "La Libertad".—A los alumnos de esta escuela para mañana, a clase, en San Francisco 608. Hora: 8 1|2 P. M.

Nota: Se recomienda la asistencia al señor Juan Vásquez.

Sociedad Defensores de Chile en 1879.—Al Directorio, para hoy, a las 2 P. M., y a junta general, a las 3 P. M.

Local: calle Román Díaz, esquina de Providencia. "Albergue de los Veteranos".

Centro Cristóbal Colón de la Unión Nacional. — A junta general para mañana, a las 8 1|2 P. M., en primera citación y a las 9 P. M., para segunda citación.

Sociedad de Inválidos y Veteranos del Ejército y Armada de 1879.—Al Directorio para hoy Domingo, a las 3 de la tarde.

Se avisa a los socios que en junta general celebrada el Domingo 4 del presente, se acordó celebrar el 17 aniversario de la fundación del Albergue, el 17 de Setiembre próximo. Los socios que deseen adherirse pueden pasar a pagar la cuota correspondiente.

Se ruega a los señores Genaro Fernández y José del C. Moreno, concurran hoy a la Secretaría de esta Sociedad.

Estudiantina La Unión. — Al Cuadro de ejecutantes, para hoy a las 3 P. M., en el local de la Sociedad Fermín Vivaceta, Porvenir 775, con el objeto de amenizar la velada a beneficio del socio enfermo señor Vicente Ibarra.

Sociedad de Socorros Mutuos Bernardo O'Higgins. — Al Directorio para hoy a las 9 A. M. con el objeto de aprobar el balance semestral.

Como es de importancia, esta sesión se les ruega la asistencia a los miembros del Directorio.

Departamento de Manufactura en Madera (I. W. W.) — A reunión general, para hoy a las 9 y media A. M. en San Francisco 608.

Sub-Comité de Acción Social Recoleta-Bellavista. — Para hoy a un mitin en Rosario esquina Independencia, a las 3 P. M. El sub-Comité atiende reclamos en Siglo XX N.o 128, los días Lunes y Jueves, a las 7 P. M.

Sociedad de S. M. Figueroa Alcorta. — A junta general ordinaria para hoy a las 2 P. M.

Sub-Departamento de Manufacturas en Madera. — Sector Yungay, de la I. W. W. — Maipú 820, altos.—Al gremio de mueblistas, talladores, maquinistas, barnizadores, tapiceros, y taqueros, a una reunión que se se llevará a efecto hoy con el fin de nombrar la nueva mesa directiva que ha de dirigir los destinos de la organización.

Departamento de Construcción (I. W. W.) — A los carpinteros en general para hoy en el local de San Francisco 608, a las 9 A. M.

Sociedad Mutual de Empleados a Contrata de los Ferrocarriles del Estado. — A sesión (reunión general), para hoy a las 2 P. M.

Centro de Estudios Sociales J. Domingo Gómez Rojas. — A asamblea para hoy a las 9 A. M. en Maipú N.o 820, altos, para elegir el directorio del sector Yungay, I. W. W.

Sociedad Unión de Talabarteros.—A junta general ordinaria para hoy a las 9 y media A. M.: por ser tercera citación, se celebrará sesión con el número que asista.

Una Grata Excursión

para Familias

Hasta la Cordillera Argentina, por Los Andes

Hermosa oportunidad para admirar los fantásticos panoramas de la región Andina.

Salida de SANTIAGO, Sábado 19 de Agosto, a las 4.50, para regresar el Domingo por el expreso de las 11.20.

El Tren se detendrá en el Salto del Soldado y en la Laguna del Inca.

Valor del Pasaje $ 150.-

Incluye alojamiento en el Hotel Sud-Americano, almuerzo y comida en el Tren y Gran Baile en Los Andes.

Los pasajes se venden únicamente en la Oficina del Teatro Unión Central, de 11 a 12 y de 6 a 7 P. M.

Se advierte a los interesados que para Santiago sólo se dispone de 80 pasajes, por haber muchos reservados para Valparaíso.

Hilandera Nacional Hogar

MAQUINA DE PIE O ADAPTABLE A LAS DE COSER.
UNICA PARA TODA CLASE DE LANA.
UNICA PARA HILAR DISTINTOS ESPESORES.
UNICA QUE REUNE COMODIDADES
UNICA REALMENTE BUENA.
LA MAS ECONOMICA.

VISITENOS SIN COMPROMISO

BANDERA 161 (Altos)

Se atiende pedidos a provincia

ESPINA HNOS.

INVENTORES.

AGENTES:

SAN DIEGO 85 - Pobl. Paris, Av. Central 268

LUIS OVANDO y Cía
CAMBIO DE MONEDAS
HUERFANOS N.o 1040 = Teléf. Inglés 1451

AGENTES

Serios y con referencias se aceptan para colocar acciones en provincias, de importante Sociedad Carbonífera en formación.

Dirigirse a

"SOCIEDAD CARBONIFERA"
Casilla 2948 — Santiago
A-14

Fuera del delicioso
llamado **Jabón Higiénico Especial**
EL REUTER CHILENO,
ofrecemos también el insuperable

JABON AGUA COLONIA PARA BAÑ[O]

En venta en todas las buenas boticas, tiendas y paqueterías.
POR MAYOR: COMPAÑIA INDUSTRIAL, SANTIAGO
Alameda entre Maipú y Chacabuco

INDUSTRIAS Y COMERCIO

CAMBIOS BANCARIOS DE AYER

PLAZAS	Monedas	Valor de la £ a la par	Valor de la £ a la vista	CHILE 90 d/v.	CHILE Vista	ESPAÑOL 90 d/v.	ESPAÑOL Vista	ANGLO S. A. 90 d/v.	ANGLO S. A. Vista	NAC. CITY 90 d/v.	NAC. CITY Vista	GERMANICO 90 d/v.	GERMANICO Vista	LOND. y RIO 90 d/v.	LOND. y RIO Vista	FRANCES 90 d/v.	FRANCES Vista
LONDRES	Libra	1	1	32.70	33.00	......	......	32.70	33.00	......	......	32.70	33.00	32.70	33.00	32.70	33.00
PARIS	Franco.	25.22	54.54	0.60	0.60½	......	......	0.60⅝	0.61	......	......	......	0.61	0.60⅝	0.60¾	0.60	0.60½
HAMBURGO	Marco	20.43	2972.97	0.0109	0.0111	......	......	......	0.0103	......	......	......	0.011	......	......	......	0.01
N. YORK	Dólar	4.86	4.471	......	7.38¼	......	......	......	7.40¾	......	......	......	7.39½	......	7.40	......	7.39
ESPAÑA	Peseta.	25.22	28.69	1.13¾	1.15	......	......	......	1.15⅝	......	......	......	1.15½	......	1.15½	......	1.15¾
ITALIA	Lira.	25.22	97.05	0.33¾	0.34	......	......	......	0.34¼	......	......	......	0.34¼	......	0.34¼	......	0.34
ARGENTINA	Nacional	11.45	12.27	......	2.69	......	......	......	2.67⅝	......	......	......	2.67½	......	2.69	......	2.67½
AMBERES	Franco.	25.22	57.68	0.56¾	0.57¼	......	......	......	0.57½	......	......	......	......	......	0.57¼	......	0.57¾
SUIZA	Franco.	25.22	23.30	......	......	......	......	......	1.41⅝	......	......	......	1.41½	......	1.41⅝	......	1.41½
HOLANDA	Florín	12.107	11.47	......	2.87½	......	......	......	2.89½	......	......	......	2.89¼	......	......	......	......
SUECIA	Corona.	18.159	16.79	......	......	......	......	......	1.96½	......	......	......	......	......	......	......	......
VIENA	Corona.	24.02	—	......	......	......	......	......	......	......	......	......	......	......	......	......	......
BOLIVIA	Boliviano	10.—	—	......	......	......	......	......	......	......	......	......	......	......	......	......	......

CAMBIO BANCARIO: $ 32.70. — COMERCIAL: 32.50

1 DOLAR, $ 7.38¼; 1 FRANCO, 0.60; 1 MARCO, 0.0109; 1 PESETA, 1.13 ¾; 1 LIRA, 0.33¾; 1 NACIONAL ARGENTINO, 2.69.

PREMIO DEL ORO: 160.50 o|o.— UN PESO PAPEL VALE: 7 11|32 d.

BOLSA DE COMERCIO

Movimiento

A juzgar por los negocios efectuados durante la única rueda, el movimiento desarrollado ayer en acciones careció de actividad por venderse lotes muy reducidos.

En bonos hipotecarios hubo más animación, pues se operaron en total $ 185,200 nominales.

Por lo que respecta a los precios, los títulos de sociedades, a pesar de las pocas transacciones que se realizaron, revelaron firmeza, notándose especialmente esta característica, al cerrarse el mercado.

Los bonos se mostraron flojos en sus cotizaciones.

FLUCTUACIONES: **SUBIERON:** Banco Nacional, 1|4; Aconcagua, 1|8; Araca, 3|4; Nueva Elqui, 1|4; Antofagasta, 1|2; Dones, 1|4; Galicia, 1|2 y Lastenia, 1|8.

BAJARON: Caja 7-1, 1; 8-1, 1|8; Hipotecario 8-1, 1|8; Banco de Chile, 1|2; Banco Hipotecario de Chile, 3; Huanuni, 1|4; Santo Cristo, 1|8 e Industrial, 1.

OPERACIONES DE AYER

UNICA RUEDA

20000 Hipotecario 7-1, 95.
303 Banco Chile, 208-1|2.
105000 Caja 8 1|2, 102.
16000 Caja 8-1, 101 1|4.
3200 Rafaelitas, Ag. 24, 13 3|4.
150 Rafaelitas, 13 3|4.
5000 Munic., Diciembre 8, 90.
300 Lebu, Agosto 24, 84 1|4.
200 Caja 7-1, 95.
33000 Hipotecario 8-1, 100 3|4.
9 Bco. Hip. Ch., Ag. 24, 665.
10 Tabaco, 84.
1000 Caupolicán, Stbre. 7, 4 5|8.
6000 Caja 7-1, 95.

PRECIOS DE COMPRADOR O VENDEDOR AL TERMINAR LAS RUEDAS

TITULO	COMPRADOR Cantidad	COMPRADOR Precio	VENDEDOR Cantidad	VENDEDOR Precio
BONOS				
Caja 6-1	....	...	10,000	93
Caja 7-1	....	...	2,000	95½
Caja 8-1	25,000	101¼	25,000	101⅜
Garantizador 8	....	...	5,000	84½
Garantizador 8 1911	....	...	3,000	85
Hipotecario 7-1	....	...	2,000	95
Hipotecario 7-2 1908	....	...	4,000	96
Hipotecario 8-1	....	...	15,000	100¾
Municipalidad Priv. Dic. 8	40,000	90	....	...
Municipalidad Autónoma, 8	5,000	70	....	...
BANCOS				
Chile	200	208½	14	208½
Español de Chile	10	154	100	154
Hipotecario de Chile	10	660	34	665
Nacional	100	86½	100	88
MINERAS				
Aconcagua, Agosto 24	500	9	....	...
Araca, Stbre. 7	200	83½	....	...
Disputada, Stbre 7	200	51½	100	52¾
Espino Petorca, Agosto 24	300	5⅛	....	...
Gatico, Agosto 24	....	...	200	10
Lebu, Stbre. 7	100	84¼	....	...
Minera, Stbre. 7	100	44	100	44¼
Nueva Elqui, Stbre 7	....	...	200	26
Santo Cristo, Stbre. 7	....	...	500	7
San Bartolo, Stbre. 7	....	...	200	14
SALITRERAS				
Galicia, Agosto 24	200	38¾	....	...
Lastenia, Stbre. 7	200	34¾	500	35
Tocopilla	....	...	20	720
GANADERAS				
Tierra del Fuego, Agosto 24	....	...	100	93
SEGUROS				
La Araucanía	100	42	....	...
La Estrella	100	18	....	...
La Germania	100	42	....	...
La Nacional	12	720	....	...
INDUSTRIALES				
Cemento Melón	300	29	....	...
Cemento Melón Stbre. 7	....	...	500	29⅞
Electricidad Industrial	40	86	....	...
Gas de Santiago	....	...	80	47
Nacional Cervezas	....	...	500	21
Viña del Mar, Stbre. 7	....	...	200	38½
DIVERSAS				
S. A. Vapores	20	39	....	...
S. A. Vapores	100	38¾	....	...
PETROLIFERAS				
Cacheuta, Agosto 24	1,000	3¾	....	...
Cacheuta, Stbre. 7	....	...	1,000	3⅞
Caupolicán, Stbre. 7	1,000	4⅝	500	4¾
Rafaelitas, Agosto 24	....	...	500	13¾
CIERRE A LAS 12 M.				
Cambio	....	32.50	....	32.60
Oro	....	160.50	....	161
Araca, Stbre. 7	....	84¼	....	...
Huanuni, Agosto 24	....	...	....	80¼
Lebu, Stbre. 7	....	...	....	84½
Llallagua, Stbre. 7	....	314½	....	...
Nueva Elqui, Stbre. 7	....	26	....	...
Santo Cristo, Stbre. 7, transacción	....	6⅞	....	...
Antofagasta, Stbre. 7	....	53¼	....	...
Chilena Salitres, Stbre. 7	....	...	....	15¼
Dones, Agosto 24	....	20⅜	....	...
Galicia, Stbre. 7	....	39¼	....	...
Lastenia, Stbre. 7	....	35	....	...
Caupolicán, Stbre. 7	....	4¾	....	...

Alimento Fosfatado "KINDER"

La mayor parte de los médicos especialistas en medicina infantil, dicen que es el mejor para tener al niño sano y robusto.

En venta en todas las buenas Boticas y Droguerías.

PASTO

2.o y 3.er corte, en fardos de prensa inglesa y colisas de los fundos.

"HACIENDA CHENA" y "SAN JUAN DE CHENA"

Harinilla, Afrecho y afrecillo a precio de Molino, cualquiera cantidad, vende la

BODEGA SAN PEDRO DE RANCAGUA

DE EDUARDO TORRES, DELICIAS 3420.—Teléf. 253 Est.

OPERACIONES EN VALPARAISO

UNICA RUEDA

500 Lastenia, Setbre. 7, 34 7|8.
2800 Galicia, Stbre. 7, 39.
1500 Galicia, Agosto 24, 39.
500 Araca, Agosto 24, 84.
500 Galicia, Agosto 24, 38 7|8.
100 Vapores, Stbre. 7, 39.
500 Industriales, Agosto 24, 37.

CAMBIO

Vendedor a 32.60 y comprador a 32.40.

ORO

Vendedor a 161 y comprador a 160.50.

LIBRAS POR ORO

Vendedor a 12.60 y comprador a 12.40.

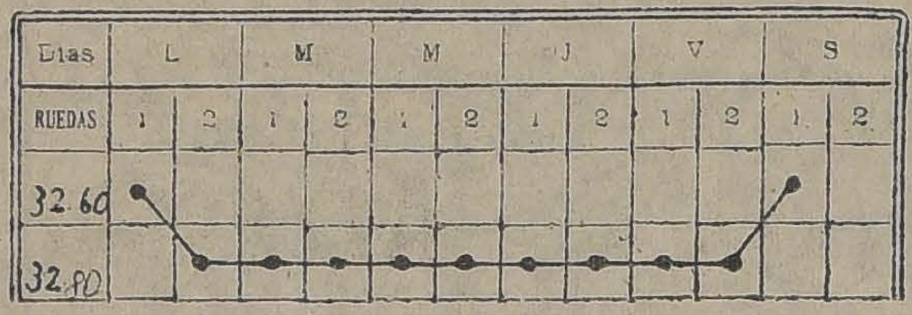

GRAFICO DEL CAMBIO INTERNACIONAL CORRESPONDIENTE AL MOVIMIENTO HABIDO DESDE EL 7 AL 12 DE AGOSTO DE 1922

LA SEMANA BURSATIL

Como en la semana anterior, las acciones de las Compañías Rafaelitas del Neuquén y Disputada de "Las Condes" ocuparon gran parte de la atención del mercado, transándose numerosos lotes de importancia.

En bonos, el movimiento se vió menos activo, pues el monto total de los negocios realizados disminuyó en más de $ 380,000 nominales.

Los títulos de sociedades que en la semana pasada revelaron flojedad y aún baja, se mostraron durante la terminada ayer, firmes y de alza, quedando varios de ellos con sus precios mejorados.

En cuanto a los bonos, la tendencia también se mostró muy firme.

VALORES TRANSADOS DURANTE LA SEMANA

BANCOS: Chile, Español de Chile, Italiano y Nacional.

MINERAS: Aconcagua, Araca, Chacaltaya, Condoriaco, Disputada, Espino de Petorca, Huanuni, Lebu, Llalagua, Máfil, María Francisca, Minera e Industrial, Nueva Elqui, Pintados, Santo Cristo, San José de Oruro y Vacas.

SALITRERAS: Antofagasta, Galicia, La Unión y Tocopilla.

AGRICOLAS Y GANADERAS: Gente Grande y Tierra del Fuego.

SEGUROS: La Providencia, La Unión Chilena y La Unión Nacional.

INDUSTRIALES: Cemento "El Melón", Gas Acetileno, Gas de Santiago, Malvoa, Nacional de Vidrios, Tabacos y Viña del Mar.

DIVERSAS: Club Hípico y S. A. de Vapores.

PETROLIFERAS: Cacheuta, Caupolicán y Calacoto, Nacional de Petróleos y Rafaelitas del Neuquén.

BONOS: Caja 6-1, 7-1, 8 1|2 y 8-1. Garantizador 8. Hipotecario 7-1, 7-2, y 8-1. Municipalidad Priv., Diciembre 8.

VALOR DE LO OPERADO EN ACCIONES

Lunes	$ 1.299,972.00
Martes	622,199.00
Miércoles	567,405.50
Jueves	295,882.50
Viernes	776,712.80
Sábado	146,163.00
Total efectivo	$ 3.708,334.80

VALOR DE LO OPERADO EN BONOS

Lunes	$ 181,000.00
Martes	287,500.00
Miércoles	206,000.00
Jueves	356,200.00
Viernes	150,000.00
Sábado	185,200.00
Total nominal	$ 1.365,900.00

FLUCTUACIONES

SUBIERON

Bonos

Caja 6-1, de 88 a 90.
Caja 8-1|2, de 101 7|8 a 102.
Caja 8-1, de 100 3|4 a 101 1|4.
Garantizador 8, de 84 a 84 1|2.

Bancos

Español, de 153 1|2 a 154.
Nacional, de 82 1|4 a 86 1|2.

Mineras

Aconcagua, de 8 3|4 a 9.
Araca, de 83 1|4 a 84 1|4.
Colquirí, de 1 1|4 a 1.40.
Disputada, de 48 1|4 a 52.
Espino Petorca, de 5 a 5 1|4.
Gatico, de 9 7|8 a 10.
Huanuni, de 77 1|2 a 80 1|4.
Nueva Elqui, de 25 a 26.
Santo Cristo, de 6 3|4 a 6 7|8.
S. J. Oruro (S. B.), de 6 3|4 a 7.
Yaco, de 2 a 2 1|4.

Salitreras

Antofagasta, de 52 1|4 a 53 1|4.
Dones, de 20 a 20 3|8.
Galicia, de 37 1|4 a 39 1|4.
Lastenia, de 34 1|4 a 35.
La Unión, de 13 1|2 a 14 1|4.

Industriales

Cemento Melón, de 29 a 29 7|8.
Laboratorio Chile, de 80 a 81.
Ref. de Penco, de 45 a 45 3|4.
Tejidos El Salto, de 230 a 235.
Viña del Mar, de 37 a 38 1|8.

Diversas

F. E. a San Bernardo, de 130 a 132.
S. A. de Vapores, de 37 5|8 a 39.

Petrolíferas

Cacheuta, de 3 1|4 a 3 7|8.
Caupolicán y Calacoto, de 4 1|8 a 4 3|4.
Nacional de Petróleos, de 0.35 a 0.40.
Rafaelitas del Neuquén, de 13 1|8 a 13 3|4.

BAJARON

Bonos

Caja 7-1, de 95 1|4 a 95.

Bancos

Chile, de 210 a 208 1|2.
Hip. Chile, de 668 a 665.

Mineras

Condoriaco, de 26 a 25.
Chacaltaya, de 10 1|4 a 10.
Guanaco, de 14 1|2 a 14.
Lebu, de 84 1|2 a 84 1|4.
Máfil, de 99 a 96 1|2.
Pintados, de 2 a 1.70.

Salitreras

Peñón, de 17 a 16.

Ganaderas

T. del Fuego, de 91 a 90 3|4.

Industriales

Industrial, de 38 a 37.

Diversas

Club Hípico, de 8,700 a 8,500.

EN ORO DE 18 d. DURANTE LA SEMANA

Lunes.—1.a rueda: vendedor a 158.50 y comprador a 158.
2.a rueda: vendedor a 159 y comprador a 158.50.
Martes.—1.a rueda: vendedor a 159 y comprador a 158.50.
2.a rueda: vendedor a 158.80 y comprador a 158.50.
Miércoles.—1.a rueda: vendedor a 159.50 y comprador a 158.50.
2.a rueda: vendedor a 160 y comprador a 159.
Jueves.—1.a rueda: vendedor a 161.50 y comprador a 161.
2.a rueda: vendedor a 160 y comprador a 159.50.
Viernes.—1.a rueda: vendedor a 161 y comprador a 160.
2.a rueda: vendedor a 161 y comprador a 160.
Sábado.—1.a rueda: vendedor a 161 y comprador a 160.50.

LIBRAS POR ORO DURANTE LA SEMANA

Lunes.—1.a rueda: vendedor a 12.70 y comprador a 12.60.
2.a rueda: vendedor a 12.70 y comprador a 12.60.
Martes—1.a rueda: vendedor a 12.70 y comprador a 12.50.
2.a rueda: vendedor a 12.70 y comprador a 12.50.
Miércoles.—1.a rueda: vendedor a 12.70 y comprador a 12.60.
2.a rueda: vendedor a 12.70 y comprador a 12.60.
Jueves.—1.a rueda: vendedor a 12.70 y comprador a 12.50.
2.a rueda: vendedor a 12.70 y comprador a 12.50.
Viernes.—1.a rueda: vendedor a 12.60 y comprador a 12.50.
2.a rueda: vendedor a 12.70 y comprador a 12.50.
Sábado.—1.a rueda: vendedor a 12.60 y comprador a 12.40.

LA LIBRA EN DOLARES DURANTE LA SEMANA

Lunes	4.46 3/8
Martes	4.46 1/4
Miércoles	4.46
Jueves	4.45 7/8
Viernes	4.46 1/2
Sábado	4.46 1/2

EL ESTAÑO EN LA SEMANA

Lunes: No llegó cablegrama de Londres.
Martes: £ 161.12.6 al contado y a £ 161.12.6 a plazo.
Miércoles: £ 160.2.6 al contado y a £ 160.5.0 a plazo.
Jueves: £ 159.2.6 al contado y a £ 159.7.6 a plazo.
Viernes: £ 158.10.0 al contado y a £ 158.15.0 a plazo.

El Viernes de la semana anterior cerró a £ 160.17.6 la tonelada al contado y a £ 160.17.6 a plazo, y el de la presente a los precios ya indicados. En consecuencia, bajó £ 2.7.6 al contado y £ 2.2.6 a plazo.

EL COBRE STANDARD EN LA SEMANA

Lunes: No se recibió cablegrama de cotizaciones.
Martes: £ 65.2.6 al contado y a £ 65.2.6 a plazo.
Miércoles: £ 64.12.6 al contado y a £ 64.15.0 a plazo.
Jueves: £ 64.2.6 al contado y a £ 64.5.0 a plazo.
Viernes: £ 64.2.6 al contado y a £ 64.5.0 a plazo.

El Viernes de la semana anterior cerró a £ 65.2.6 la tonelada al contado y a £ 65.2.6 a plazo, y el de la presente a los precios ya indicados. En consecuencia, bajó £ 1.0.0 al contado y 17 chelines 6 peniques a plazo.

LA PLATA EN LA SEMANA

Lunes: No llegó cablegrama.
Martes: 35 1|8 d.
Miércoles: 34 7|8 d.
Jueves: 34 3|4 d.
Viernes: 34 3|4 d.

El Viernes de la semana anterior cerró a 35 1|8 d. la onza troy y el de la presente al precio ya indicado. En consecuencia, bajó 3|8 d.

VALOR DE LA £ EN DOLARES

Los cablegramas procedentes de Nueva York, recibidos ayer en los Bancos de esta ciudad, indican las siguientes cotizaciones en oro americano:

Alemán Transatlántico	4.46¼
Anglo Sud - Americano	4.46½
Francés de Chile	—
Londres y Río de la Plata	4.46¼
National City Bank	—

BOLSA COMERCIAL DE CHILE

UNICA RUEDA

1000 Santo Cristo, Stbre. 7, 7 1|8.
6200 Santo Cristo, Stbre. 7, 7.
2400 Santo Cristo, Ag. 24, 6 7|8.
19600 Espino, Stbre. 7, 5 1|4.
2100 Santo Cristo, Stbre. 7, 6 7|8.
3500 Caupolicán, Stbre. 7, 4 3|4.
1200 Santo Cristo, Ag. 24, 6 3|4.
1800 Santo Cristo, Stbre. 7, 6 3|4.
1400 Rafaelitas, Stbre. 7, 13 3|4.
200 Santo Cristo, Agosto 24, 7.
500 Caupolicán, Ag. 24, 5 5|8.
3200 Marta, 5 1|8.

FERIA DEL MATADERO

Placer 960.— Estación San Diego

SANTIAGO

Transacciones al peso en la Feria del 10 de Agosto de 1922

Bueyes:
1 con 915 kilos, a $ 1.00 1|2.
9 con 5,885, a 0.97 1|2.
5 con 4,170, a 0.97.
5 con 4,050, a 0.97.
2 con 1,320, a 0.97.
8 con 5,705, a 0.94 1|2.
2 con 1,320, a 0.94.
8 con 5,550, a 0.93 1|2.
3 con 1,735, a 0.93 1|2.
8 con 4,715, a 0.92 1|2.
6 con 3,540, a 0.91 1|2.
8 con 5,360, a 0.91.
3 con 1,960, a 0.90.
7 con 4,540, a 0.89 1|2.
5 con 3,675, a 0.89.
7 con 4,850, a 0.87.
2 con 1,540, a 0.85.
9 con 4,675, a 0.81.
8 con 4,920, a 0.80.
8 con 4,890, a 0.80.
7 con 3,200, a 0.69 1|2.
8 con 4,680, a 0.76 1|2.
2 con 1,180, a 0.73.
Novillos:
20 con 9,450, a 1.00.
10 con 4,640, a 0.97 1|2.
11 con 5,115, a 0.97.
20 con 8,400, a 0.97.
15 con 6,840, a 0.96.
5 con 2,535, a 0.95.
2 con 930, a 0.93.
9 con 4,370, a 0.91 1|2.
8 con 3,750, a 0.91.
10 con 4,900, a 0.90 1|2.
14 con 6,820, a 0.90 1|2.
21 con 8,640, a 0.90.
17 con 8,400, a 0.89 1|2.
2 con 740, a 0.87 1|2.
9 con 3,860, a 0.83 1|2.
6 con 2,550, a 0.81 1|2.
13 con 4,870, a 0.79 1|2.
Vacas:
8 con 3,685, a 0.98 1|2.
14 con 6,880, a 0.98.
6 con 2,340, a 0.97 1|2.
17 con 7,925, a 0.95.
9 con 3,850, a 0.94 1|2.
8 con 3,700, a 0.88 1|2.
4 con 1,980, a 0.86 1|2.
2 con 800, a 0.85.
15 con 5,875, a 0.85.
10 con 3,630, a 0.82 1|2.
2 con 950, a 0.78 1|2.
5 con 1,490, a 0.77 1|2.
Terneros:
2 con 250, a 1.00.
4 con 950, a 0.97 1|2.

COLON

Los mejores cigarrillos con tabaco hebra.
20 cts. PAQUETE

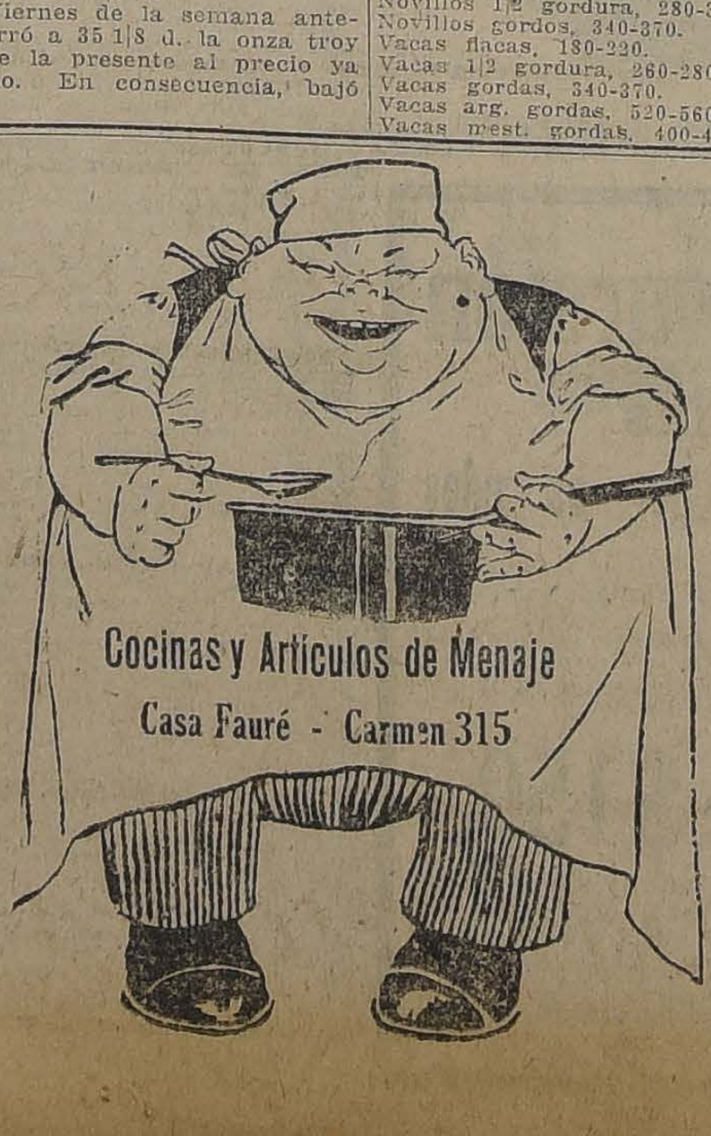

REVISTA COMERCIAL DE PRODUCTOS Y FRUTOS DEL [PAIS]

Especial para "La Nación" de Santiago

Durante la semana ha continuado flojo el mercado de productos, siguiendo la tendencia a la baja en todos los precios en general.

Las exportaciones son insignificantes y de tan poca importancia que puede estimarse el mercado en general deprimido.

Siguiendo el acuerdo de la Cámara Nacional de Comercio de cotizar todos los productos por sistema métrico, continuamos en la presente revista las cotizaciones por cien kilos.

Precios, puesto en carro en Valparaíso

Azufre sublimado. — Llegado el momento oportuno para azufrar las viñas, se han efectuado varias transacciones por clase sublimado Flor, de ley 99 por ciento. Cotizo: $ 40 los 100 kilos.

Afrecho.— Los precios se mantienen sin variación, a $ 16.50 los 100 kilos.

Embarques para la exportación no se conocen en Valparaíso, pero por Talcahuano se han efectuado unos de alguna importancia.

El vapor "Magellan" lleva 1,644 sacos para Londres y 277 sacos de afrechillo para Liverpool.

Arvejitas Petit Pois.— Las existencias actuales son muy pequeñas y su calidad deja bastante que desear.

Los precios no han variado de $ 48 los 100 kilos, en Talcahuano.

El vapor "Magellan", recibió 500 sacos para El Havre; y el "Radames", 301 sacos para Hamburgo.

Arvejas blancas.— Sin interés por comprar este tipo de arvejas.

Las existencias disponibles se ofrecen a $ 45 los 100 kilos en Talcahuano. (45)

Avena.— Se han efectuado algunos buenos embarques de este forraje para el Callao y Balboa.

El vapor "Radames" recibió 17 mil sacos para Callao y el vapor "Huasco", 430 sacos para Balboa. Cotizo: 24 pesos los 100 kilos en Talcahuano.

Cebada.— Sólo se ha conocido un embarque de 227 sacos para Liverpool y 370 sacos para Callao por el "Orita".

Los precios se mantienen muy calmados a $ 23 los 100 kilos por clase forrajera y de $ 35 por la clase chevalier.

Cera.— El vapor "Santa Luisa", llevó 150 sacos para Nueva York.

Los precios continúan sin variación a $ 375 los 100 kilos neto.

Frejoles —El mercado demuestra interés por comprar frejoles, pero no puede pagar los precios actuales, y mientras que los tenedores del artículo no se resuelvan a bajar sus precios, tendrá este producto que mantenerse sin transacciones importantes.

Los precios por frejoles caballeros, nueva cosecha, es hoy día de $ 44; los trigutos, $ 48; bayos, $ 46; y burritos, $ 48; pallares, $ 65, los 100 kilos.

Se han efectuado por el vapor "Santa Luisa", algunos embarques que suman 661 sacos para Nueva York y 20 sacos para Callao. También el "Orita" recibió 30 sacos para Callao y 68 sacos para Cristóbal.

Garbanzos.—No se conocen transacciones ni embarques de este producto. Los precios se cotizan nominal a $ 65 los 100 kilos por clases regulares.

Harinas.— Flojo está el mercado de harinas con vendedores a $ 29 los 46 kilos. Por Talcahuano se embarcaron por el vapor "Huasco", 1,000 sacos para Bolivia, vía Arica.

Higos.— Este producto está muy flojo; se ofrece a $ 50 en Santiago y Valparaíso.

Huesillos. — También está este producto poco solicitado, habiendo buenas existencias en plaza y en las zonas de producción de Huasco y Elqui.

Los precios son muy variables y sólo nos permite cotizar un precio nominal de $ 35 los 100 kilos.

Lana.— No se conocen embarques para el extranjero.

Los precios continúan nominal a $ 140 los 100 kilos.

Maíz.— Se embarcaron 100 sacos por el "Santa Luisa", para Callao. Cotizo: $ 24 los 100 kilos.

Miel de abejas.— Ningún embarque por miel se ha efectuado en la semana ni por Valparaíso como tampoco por Talcahuano.

Los precios continúan sin variación a $ 70 los 46 kilos.

Nueces.— Este producto ha sido solicitado y también se han efectuado embarques para Nueva York con preferencia. El "Santa Luisa" lleva 1,000 sacos con destino a Nueva York y el "Cachapoal" algunos lotes pequeños para Pisco y Pacasmayo.

Los precios se mantienen a $ 190 los 100 kilos.

Papas.— Se cotiza por partida en Barón, entre $ 16 y $ 17 saco.

Pasto.—Se cotiza a $ 6.50 el quintal por clase segundo corte y el mismo precio por fardo de [...] corte. Embarques para el [...] no se conoce ninguno.

Pasas.— Se están ofreciendo pasas de la nueva cosecha [...] zonas de Huasco y de Elqui.

Los precios están bastante [...]aldos, a pesar que no se [...] embarques para la exportac[ión] cierta importancia.

Las pasas de Elqui se ofr[ecen a] $ 58 a bordo en Valparaíso [...] retobado de 58 libras neto, y [...] Huasco a $ 100 el bulto [...] de 100 libras neto. Por Valp[araíso] se han efectuado algunos [...] embarques que pueden estim[arse co]mo muestras pues han sali[do] partida 80 bultos para Nuev[a York] por el "Santa Luisa" y de [...] tos para Liverpool, por el "O[rita]".

Quillay.— Ha bajado en [...] cios hasta $ 60 los 100 kilos. [...] se conoce un solo embarque [...] fardos por el "Santa Luisa" [para] Nueva York.

Semilla de Trébol. — Un [...] embarque de 500 sacos se [...] por el vapor "Orita" para Li[verpool] y otras dos partidas de 34[...] con igual destino.

Los precios sin embargo [...] al alza del cambio, han sufri[do] baja hasta cotizarse a $ 215 [...] kilos.

Semilla de cáñamo.— No [se co]nocen embarques para la [...]ción. Sus precios fluctúan a[...] de $ 50 los 100 kilos.

Semilla de alfalfa.— No [...] manda esta semilla. Sus [...] continúan a $ 220 los 100 k[ilos] clase de Huasco, y la semi[lla pe]ruana a $ 400 los 100 kilos [...]ficada.

Trigo blanco.— Se cotiza [...]ciago a $ 41 los 100 kilos. [...] demanda del extranjero.

Trigo candeal.— Se cotiza [...] los 100 kilos.

EXPORTACIONES

Embarques efectuados por [el puer]to de Valparaíso

Arvejitas.— Por el "Santa L[uisa]", 20 cajones, para el Callao.
Por el "Cachapoal", 15 [...] para Pisco.
Por el "Cachapoal", 10 [...] para Pacasmayo.
Por el "Cachapoal", 10 [...] para Ilo.
Charqui.— Por el "Santa L[uisa]", 27 fardos, para Callao.
Cola.— Por el "Orita", 6[...] para Habana.
Cera.— Por el "Santa Luisa", [...] sacos, para Nueva York.
Cebada.— Por el "Orita", [...]cos, para Liverpool.
Por el "Orita", 370 sacos, [para Ca]llao.
Duraznos.— Por el "Cach[apoal]", 30 cajones, para Pacasmayo.
Frejoles.— Por el "Santa L[uisa]", 661 sacos, para Nueva York.
Por el "Santa Luisa", [...] para Callao.
Por el "Orita", 30 sacos, pa[ra Ca]llao.
Por el "Orita", 68 sacos, [para] Cristóbal.
Fideos.— Por el "Santa L[uisa]", 34 cajones, para Callao.
Harinas.— Por el "Cach[apoal]", 25 bultos, para Ilo.
Por el "Cachapoal", 25 bu[ltos, pa]ra Pisco.
Mantequilla.— Por el "Sa[nta Lui]sa", 10 cajones, para Callao.
Maíz.— Por el "Santa Luisa", [...] sacos para Callao.
Nueces.— Por el "Santa L[uisa]", 1,000 sacos, para Nueva York.
Pasas.— Por el "Santa L[uisa]", 80 bultos, para Callao.
Por el "Orita", 20 bultos, pa[ra Li]verpool.
Pasta de tomates.— Por [el "Ca]chapoal", 70 cajones, para C[...].
Quillay.— Por el "Santa L[uisa]", 30 fardos, para Nueva York.
Salsa de tomates.— Por [el "Ca]chapoal", 50 cajones, para I[lo].
Trébol.— Por el "Orita" [...] cos, para Liverpool.
Vino.— Por el "Orita", [...]les, para Colón.
Por el "Orita", 44 cajones, [para] Colón.

Embarques efectuados por [el puer]to de Talcahuano

Afrecho.— Por el "Mag[ellan]", 1,644 sacos, para Londres.
Afrechillo.— Por el "Mag[ellan]", 277 sacos, para Liverpool.
Arvejas.— Por el "Rad[ames]", 301 sacos, para Hamburgo.
Por el "Magellán", 500 sa[cos pa]ra El Havre.
Avena.— Por el "Radames" [...] sacos, para Callao.
Por el "Huasco", 17,000 sa[cos pa]ra Callao.
Por el "Huasco", 430 sacos [para] Balboa.
Quillay.— Por el "Radames" [...] fardos, para Hamburgo".
Harina.— Por el "Huasco", [...] bultos para Bolivia, vía Arica.

Valparaíso, 11 de Agosto de [1922].

AGUSTIN GA[...]
Corredor de Comercio y Pr[oductos] del País.— Blanco 944.—Val[paraíso]

S. A. FERIA IZQUIERDO

PRECIOS CORRIENTES DE LA FERIA DEL SABADO 12 DE AGOSTO DE 1922

Terneros pie gordos, 60-120.
Terneros 1 año, 100-140.
Vaquillas 1 1|2 años, 150-180.
Vaquillas 2 años, 180-200.
Novillos 1 1|2 mest., 170-200.
Novillos 2 años, 220-240.
Vaquillas 3 años, 220-270.
Novillos 3 años, 250-30.
Novillos 1|2 gordura, 280-320.
Novillos gordos, 340-370.
Vacas flacas, 180-220.
Vacas 1|2 gordura, 260-280.
Vacas gordas, 340-370.
Vacas arg. gordas, 520-560.
Vacas mest. gordas, 400-450.
Vacas paridas flacas, 270-3[...]
Vacas par. 1|2 gordura, 450-[...]
Torunos 1|2 gordura, 320-34[...]
Torunos gordos, 400-420.
Toros, 450-500.
Bueyes flacos, 260-300.
Bueyes 1|2 gordura, 400-44[...]
Bueyes gordos, 520-550.
Bueyes de trabajo, 340-36[...]
Bueyes mest. trabajo, 400-[...]
Bueyes mest. gordos, 650-7[...]
Corderos, 26-30.

Ventas al peso:

Vacas, 0.80-1.02 1|2.
Bueyes, 0.75-0.98.
Torunos, 0.70-0.85.
Novillos, 0.78-0.99 1|2.

MATADERO PUBLICO

ENCIERRA DE HOY

Ganado mayor		Ganado [menor]	
Bueyes	18	Corderos	[...]
Novillos	50	Terneros	[...]
Vacas	97		
En vara	73		
Total	238	Total	[...]

PRECIOS DE LAS CAR[NES]

Carne buey	1.a	1.40
Id. id.	2.a	1.30
Id. Id.	3.a	0.60
Carne novillo	1.a	1.40
Id. id.	2.a	1.30
Id. Id.	3.a	0.60
Carne vaca	1.a	1.43
Id. id.	2.a	1.32
Id. Id.	3.a	0.60
Cordero	1.a	2.40
Id. id.	2.a	2.00
Id. id.	3.a	0.80
Oveja	1.a	1.80
Id. id.	2.a	1.50
Id. id.	3.a	0.80
Carne cabro	1.a	1.10
Id. id.	2.a	0.90
Id. id.	3.a	0.40
Carne cerdo	1.a	1.75
Id. Id.	2.a	1.60
Id. Id.	3.a	1.20
Grasa en rama		1.20
Sebo de ovejuno		0.90
Cuero de vacuno, macho		1.00
Id. id. hembra		1.50
Id. de ovejuno la docena		36.—
Id. id. cabro, cada uno		1.—

LA CASA
E. DELPORTE y Cía.
BANDERA ESQ. ROSAS

Avisa a su distinguida clientela que acaba de recibir todos los surtidos completos en casimires, últimas creaciones europeas y géneros para señoras, gabardinas colores de modas, paños arrasados finísimos a precios fuera de competencia, por tener casa propia de compras en Europa.

VISITENNOS Y SE CONVENCERAN

TRIBUNALES DE JUSTICIA

OBSERVACIONES SOBRE LA LABOR DE LA CORTE SUPREMA

En estos últimos quince días el Tribunal ha dictado sólo siete sentencias

Existen en acuerdo cerca de 100 causas

Es realmente lamentable la poca intensidad de la labor de este Tribunal, pues en estos últimos quince días sólo ha dictado **SIETE** sentencias, no obstante existir en acuerdo cerca de **CIEN** causas.

El trabajo realizado por cada Ministro es el siguiente:

Nombres	N.o de fallos redactados
Ciernas	15
Alsopatrón	9
Santa Cruz	7
Moreno	6
Varas	6
Bezanilla	5
Fóster	4
Zenteno	4
Bascuñán	4
Donoso	4
Rojas	3
Salas	3

Las 22 causas siguientes, se vieron hace más de 40 días y ni siquiera se ha designado en ellas Ministro redactor.

Arancibia con Arancibia, desde el 6 de Setiembre de 1921.

Salinas con Elvertz, desde el 17 de Octubre de 1921.

Concha con Merino, desde el 2 de Noviembre de 1921.

Schneider con D. Ainault, desde el 6 de Noviembre de 1921.

Estrada con Ramos, desde el 7 de Noviembre de 1921.

Aninat con Seminario, desde el 14 de Noviembre de 1921.

Moya con Muñoz, desde el 18 de Noviembre de 1921.

Trigoyen con Guzmán, desde el 1.o de Diciembre de 1921.

Mansilla con Municipalidad de Iquique, desde el 23 de Diciembre de 1921.

Larenas con Banco Hipotecario, desde el 3 de Enero de 1922.

Fisco con Fehrman, desde el 3 de Enero de 1922.

Fisco con Chile Exploration, desde el 9 de Enero de 1922.

Solar con Romero, desde el 10 de Diciembre de 1921.

Cano con Avila, desde el 18 de Abril de 1922.

Vásquez con Fisco, desde el 24 de Abril próximo pasado.

Quiebra Durán con Williamson Balfour, desde el 17 de Mayo.

Rubio con Vial, desde el 23 de Mayo.

Vorwerk con Banco Alemán, desde el 2 de Junio.

Araneda con Araneda, desde el 6 de Junio.

Contra González, desde el 12 de Junio.

Opazo con Lamas, desde el 12 de Junio.

Fisco con Duncan Fox, desde el 13 de Junio.

Hay muchas causas con borrador de sentencia entregados y que, a pesar de haberse visto hace más de 40 días, aún no se fallan. Son:

Municipalidad de Arauco con la de Carampangue, Kaulen con Fisco, Arrau con Compañía Eléctrica; Nitrate Railways con Municipalidad de Iquique, Eberbach con Acevedo, Aduana con Tello y González, Ortega con Banco Hipotecario, Fisco con Larenas, Agua Potable con Germain y Sierra, Sociedad Italo Americana con Bonfratello, Correa con Correa, Compañía Ascensores de Valparaíso con Municipalidad, Bernal con Chidemi, Arbulo con Nagel, recurso de revisión de Díaz, contra Arancibia, Maier con Lagos, Banco Garantizador con Belaustegui, Fisco con Compañía Inglesa de Vapores, Valenzuela con Henríquez, Vaccaro con The Chillian Electric Tranway, Allanamiento local I. W. W. Fisco con vapor "Anyo Maru", Reyes con Alcalde, del Fierro con Parodi, Fisco con Vial, Contra Lesco, contra Alvarez, contra Albornoz, contra Núñez, Valdés con Santelices, Ricciardi con Castagneto, López con Jofré, Guzmán con Adams, Comunera Canal Puangue con Municipalidad de Melipilla, Partición fundo Collico.

El señor **Fóster Recabarren**, en la de Serra con Catani, que la tiene desde el 5 de Abril; en las de Lacalle con Fisco, que se le entregó el 9 de Mayo último, en la de Osorio con Mahuzier que se le entregó el 6 de ese mes y en el proceso contra Quiroz, que se le entregó el 3 de Junio.

El señor **Donoso**, en la de posesión efectiva de Zamora, que la tiene desde el 15 de Mayo; en la de Romero con Momberg, que la tiene desde el 30 de Mayo.

El señor **Bezanilla**, en la causa de Fisco con Vial, que la tiene desde el 8 de Junio, en la de Barros con Compañía de Agua de Iquique, que se le entregó el 21 de Junio.

El señor **Rojas**, en el proceso contra Rodríguez, que se le entregó el 20 de Junio y en la causa de Ojeda con Acuña, que se le entregó el 22 de Junio.

J. P. C.

MOVIMIENTO HABIDO EN 12 DE AGOSTO DE 1922

CORTE SUPREMA

El Tribunal se ocupó de los acuerdos:

Falladas de acuerdo:

Recurso de queja de Martín J. Lira, confirmado.

Juan Julián Trujillo y otros con Pedro Campos y otros, sin lugar la forma; redactor, señor Salas Edwards.

Juan de Dios Matus con Fidel Lobos, sin lugar la forma. Redactor, señor Salas E.

Contra Juan Valenzuela y otro, sin lugar el fondo. Redactor, señor Donoso G.

Desistida:

Manuel Santos con Cía. de Seguros La Pacífico. Fondo.

Borradores de sentencias:

El señor Bezanilla Silva entregó en la causa de Ugarte con Lazo.

El señor Moreno, en la causa de Partición del fundo Collico; y

El señor Donoso, en la causa contra Albornoz.

CORTE DE APELACIONES

1.a Sala. — Sábado 12. — Relator el señor Bernales Z. — 1. Contra Custodio Mardones, fallada; 2. Contra Luis Torres, aprobada; 3. Contra Pedro Miranda, aprobada; 4. Contra Ricardo López, confirmada; 5. Contra Santiago Ruz, fallada; 6. Nicolás de la Cruz contra Fermín 2.o Alfaro, trámite. 7. Emilio Aguirre contra Francisco García y Miguel Angel Belloni, en acuerdo.

Secretario, el señor Alcalde.

Alegaron:

Don Narciso Sepúlveda por la confirmatoria con declaración en la 1.a y 5.a.

Don Miguel Luis Lagos con don Roberto Arellano en la 7.a.

2.a Sala. — Relator señor González. — 1. Recurso de hecho de S. Rodríguez, sin lugar. 2. Recurso de hecho de R. Heredia, sin tribunal. 3. Sumario por lesiones a E. Campos, aprobada. 4. Contra A. Jélvez, trámite. 5. Contra D. Berardi, id.; 6. Contra E. Castillo, suspendida, efectos. 7. Contra C. R. Seguel, aprobada. 8. Contra N. Concha. En trámite a 1.a instancia. 9. Contra S. Tredi, aprobada. 10. Contra S. Charcio, aprobada. 11. Contra Luis A. Muñoz, aprobada. 12 y 13. Sumario por muerte de un desconocido, aprobada. 14) Sumario por desaparición de un libro, aprobada. 15. Sumario por robo a Luis Grez. 16. Contra A. Aedo. No es competente. 18. Contra C. Carrasco, aprobada. 19. C. Morales con A. Silva, aprobada. 20. C. Doggenwaller contra A. Muñoz, aprobada. 21. Contra C. Smith, aprobada. 22. Contra E. Molina, aprobada. 23. J. A. Carmona contra J. Vásquez, aprobada. 24. Contra N. Ceron, aprobada. 25. Contra C. Peredo, aprobada. 26. Contra A. Pacheco, trámite. 28. Contra C. Formoza, aprobada. 30. Sumario por malversación municipales aprobada.

No vistas las demás.

Alegaron:

En la 1.a. Palacios Fernando, revocando.

En la 14. Don Tito V. Lisoni, confirmando.

3.a Sala. — Sábado 12. — Señor Mac-Iver. 1. Contra Eduardo Gutiérrez, y José Rodríguez A., aprobada. 2. Sumario por homicidio de Vicente Tapia, aprobada. 3. Contra Alfredo Castañeda, aprobada. 4. Contra Juan Bustamante, aprobada. 5. Sumario por hallazgo de un feto, en el Mapocho, aprobada. 6. Contra Carlos Berríos y Luis Mora, aprobada. 7. Contra Segundo González Calderón, aprobada con declaración. 8. Sumario por suicidio de Luis Martínez, aprobada. 9. Sumario por suicidio de Juan Piña, aprobada. 10. Sumario por violación de Zoila Herminia Maureira, aprobada. 11. Contra Manuel Morales y Nicanor 2.o Arce, aprobada. 12. Artemón Vega contra David Zamora, aprobada. 13. Luis Manuel Rodríguez contra Ricardo Jervis, suspendida. 14. Tomás Thayer con Municipalidad de Santiago (honorarios en el proceso por estafa al Banco del Uruguay), revocada. 15. Horacio Meza con Luis Cardone, revocada. 16. José Abel Valladares con Ramiro Vicuña, revocada.

Secretario el señor Fábres.

Alegaron:

Don Tito Lisoni con don Manuel Cabezón, en la 15; y don Melquisidec Agüero por la revocación, en la 16.

Fallada de acuerdo:

Graso con de la Sotta.

4.a Sala. — Relator señor Varas Olea. — 1. Contra Carlos Manzano, fallada. 2. A. Guzmán con S. Yantén, acuerdo. 3. Contra J. Gutiérrez, confirmada. 4. Octavio Silva contra P. Garretón, confirmada. 5. Cobra de honorarios del doctor Ducci, confirmada con declaración. 6. Contra J. Yáñez, aprobada. 7. Reclamo de reos de A. Vargas, confirmada. 8. H. Figueroa contra J. Vargas, confirmada. 9. E. Vergenosi, con Municipalidad de Santiago, confirmada. 10. Recurso de hecho del Ferrocarril Transandino, suspendida. 11. O. Lavín, recurso de hecho, desistida. 12. Y. Silva, eximisión del servicio militar, confirmada. 13. José E. Núñez, eximisión del servicio militar, confirmada. 14. E. Colejas, reclamo de avalúo, sin lugar. 15. M. Millán, con J. Quintral, revocada. 16. A. Valdés, dec. de copia, sin tribunal. 17. B. Urzúa con O. Mahn, trámite. 18. V. Apostólica de Antofagasta, con Fisco, aprobada.

Fallada de acuerdo:

Alegaron:

En la 2.a. Don Pedro Velasco R., revocando.

En la 5.a. don Gustavo Cano con don Alfredo Cañaz O.

En la 9.a. don Román Leiva C., revocando.

En la 14, don Osvaldo Kock, por el reclamo.

En la 15. don Manuel Merino, revocando.

5.a Sala. — Sábado 12. — Señor Gutiérrez. — 1. José M. Araneda y otros con Leandro Shilling, fallada. 2. Sumario por incendio de la calle Prado N.o 866, aprobada. 3. Contra José Ibáñez Rebolledo, y Manuel Vargas, confirmada. 4. Contra Alberto Orellana, id.; 5. Contra Abraham Barra Ortega, aprobada. 6. Contra Jesús Soto y Floridor Fuentes, aprobada. 7. Juan Buratovis con Felipe Vicencio y Emperatriz Duque, confirmada. 8. León Bonder y Cía., liquidación de sociedad. Es parte don Carlos León Brain, sin tribunal. 9. León Bonder y Cía., liquidación de sociedad. Es parte don Carlos Brain; cuaderno de precautorias, id.; 10. Sucesión Jorge Claro Melo, con Marcos Cánepa, confirmada. 11. Quiebra Dubernet, memoria del síndico, trámite. 12. Contra Ernesto Vásquez, confirmada.

Ministro de semana, señor Mackay.

Secretario, el señor Alcalde.

Alegaron:

Don Julio Lezaeta contra el incidente en la 1.a.

Don Narciso Eepúlveda por la aprobación, en la 5.a.

Don Joaquín Olaya, con don Tito Lisoni, en la 12.

Agregada:

Contra Ortega, fallada.

Fallada de acuerdo:

Fisco con sucesión Velásquez.

4.a Sala. — Relator señor Varas Olea. — 1. Contra Carlos Manzano, fallada. 2. A. Guzmán con S. Yantén, acuerdo. 3. Contra J. Gutiérrez, confirmada. 4. Octavio Silva contra P. Garretón, confirmada. 5. Cobra de honorarios del doctor Ducci, confirmada con declaración. 6. Contra J. Yáñez, aprobada. 7. Reclamo de reos de A. Vargas, confirmada. 8. H. Figueroa contra J. Vargas, confirmada. 9. E. Vergenosi, con Municipalidad de Santiago, confirmada. 10. Recurso de hecho del Ferrocarril Transandino, suspendida. 11. O. Lavín, recurso de hecho, desistida. 12. Y. Silva, eximisión del servicio militar, confirmada. 13. José E. Núñez, eximisión del servicio militar, confirmada. 14. E.

Exposición de Aves Finas

En el local de los señores Eduardo Rodríguez y Cía.

2855 - Huérfanos - 2855

AUSPICIADA POR LA ASOCIACION CHILENA DE AVICULTORES

Se inaugurará

El Lunes 14 del presente, a las 3 P. M.

La Exposición estará abierta al público todos los días, de 9 A. M. a 8 P. M., desde el 14 al 20.

Carneros, Borregas, Cuyes, Gatos, Perros, etc., etc.

Ya son muchas las personas

que usan y recomiendan el "The Vergel", después de haber comprobado su maravillosa eficacia. Las personas que sufren de los riñones y la vejiga están expuestas a sufrir dolor de cintura, espalda o caderas, hidropesía, reumatismo o ciática, incontinencia de la orina, dolor o ardor en el caño al pasar las aguas, asiento o sedimento en las orinas, unas veces blanco como almidón y otras amarillo como ladrillo molido, imposibilidad de agacharse y recoger algo del suelo, empañamiento de la vista, orines turbios y de mal olor, debilidad sexual, el orinar a retazos o de gota en gota, el tener que levantarse en la noche a hacer aguas, frialdad de pies y manos, hinchazón de pies y pantorillas, cansancio y flogedad al levartarse por las mañanas, pérdida de la memoria, etc., etc., y deben de tomar sin pérdida de tiempo el "The Vergel" de los laboratorios del "The Vergel de París, que se vende en todas las buenas Botivas y Droguerías del país.

PARA VOLANTINES

Ofrece a bajos precios:

PAPEL e HILOS

la Paquetería al por mayor de

Yudilevich Schatz & Co.

LAS ROSAS 1081.—CASILLA 2591

EXPOSICION EXPOSICION

LAS PRIMERAS NOVEDADES PARA LA PRIMAVERA

Sombreros adornados
Trajes y Vestidos
Adornos de moda
Sederías

Llegados por el vapor "Orita"

LA CASA DEL BUEN GUSTO — Casa Francesa — LA CASA DE LAS ELEGANCIAS

VENDO REGIA

CHACRA

AL LADO DE SANTIAGO

Actualmente arrendada

En el 7 1/2% líquido sobre el precio en que se vende de

$ 500,000

incluyendo $ 40,000 en existencias.

56 CUADRAS REGADAS con gran frente a tranvías léctricos. Ricos suelos 15 cuadras de viña, con plantación frutal, manzanar.

Espléndida casa moderna con parque, jardines y gran agrado, galpón de lechería, bodegas y toda clase de edificios. Facilidades de pago. Deuda $ 190,000.

OFRECE

como buena y segura inversión

Alfredo Tagle Rodríguez

CATEDRAL 1137 CASILLA 3132

Con grandes facilidades en el pago

MUEBLES

SAN ANTONIO 62

Entrega inmediata 7-A

Imprenta "Echeverría"

San Diego 1233,— Teléfono 23 (Matadero)

Trabajos rápidos y económicos. Libretas y cuadernos por mayor y menor.— Artículos para escritorio. Se atienden pedidos de provincia. Descuentos a los comerciantes.

AGENCIA DE "LA NACION"

Avisos y suscriciones hasta las 9 P. M.

Avisos clasificados

ARRIENDOS (NECESITAN)

NECESITO ARRENDAR CASA UN piso, siete piezas, luz eléctrica. Barrio Mapocho entre Independencia, Dominica y Constitución. Dirigirse: C. M., Dardignac 151. A-15

NECESITO ARRENDAR PARA 1.o Setiembre casa hasta 450 pesos. Mínimum 7 habitaciones.— Molina, Casilla 1505. 13-A

TOMO CONVENTILLOS EN arriendo. Doy garantías. Gálvez 1001. A-13

NECESITO ARRENDAR CASA, Preferible bajos, en barrio central, entre Cerro y Amunátegui, para oficina de ensayes y consultorio químico. Casilla 7540. 13-a

PIEZA AMOBLADA INDEPENdiente, a la calle, necesito. G. T. B. Correo Central. A-13

NECESITO CASITA 4 PIEZAS, Unicamente central, pago $ 100. Casilla 13-D.— C. L. M. 13-A.

TOMO EN ARRIENDO, POR MI cuenta, edificios y citees. Cobranzas de arriendo y desahucios, tramitanse rápidamente. M. E. Gómez. Bandera 441. Teléfono 765.

NECESITO CASA CHICA ESCRIbir. Maipú 417. C. Alvarez.

DEPARTAMENTO PARA OFICInas comerciales, necesitamos, indispensable luz y teléfono. Casilla N.o 2758. 13-A

ACCIONES Y BONOS

COMPRO POLIZAS DE LA PROVIdencia. Manuel Rodríguez 647. 16-A.

ACCIONES, BONOS, LETRAS COMpro y vendo. M. E., Gómez.

ACCIONES "NUEVA ELQUI", Vendo. M. E. Gómez, Bandera 441. Teléfono 765.

LETRAS PROTESTADAS RECIBO en cobranzas, sobre cualquier ciudad. M. E. Gómez.

ACCIONES "AMERICANA DE PEtróleos", vendo. M. E. Gómez, Bandera 441.

ARRIENDOS (OFRECEN)

ARRIENDASE LINDA PIEZA AMOblada, con balcones a la calle, Loreto N.o 359. 13-A

$ 325 ARRIENDO MAGNIFICA CAsa central, gas, luz eléctrica. Llaves Amunátegui 870. De 2 a 4. 13-A

ARRIENDO CASAS DE 4 Y 5 PIEZas, cerca Parque Cousiño. Tratar: A. Prat 1457. 13-A

CHALECITO CENTRAL, ARRIENdo barato. Tratar: Alonso Ovalle 1328. 15-A

DEPARTAMENTO INDEPENDIENte, elegante, todo confort, en casa-quinta, arriendo. Colonia 1800. Guindos. 13-A

SE ARRIENDA UN CITE EN PROvidencia. Tratar: Alonso Ovalle 1260 de 5 a 6 P. M. 13-A

ARRIENDO CASA MUY CENTRAL, aseada, toda comodidad, poca familia, prefiero extranjeros. Tratar: Maturana 531, de 2 a 4. 13-A

ARRIENDASE UNA PIEZA SIN muebles, caballero extranjero. Casa francesa. Agustinas 1564. A-14

ARRIENDASE DEPARTAMENTO apropiado tienda. Merced 486. A-14

$ 400. VICUÑA MACKENNA, CASA. quinta, nueva, jardín, arboleda, parrón, entrada autos, galpón. Tratar: Buenos Aires 390. De 9 a 3 P. M. 13-A

$ 160 SE ARRIENDA CASA CON tres piezas, con luz eléctrica. San Martín 764. 15-A.

$ 350 ARRIENDO, MATRIMONIO extranjero, casa-chalet, dos pisos, flamante. Libertad 524. 13-A.

$ 150 CASAS 6 PIEZAS NUEVAS, grandes. Rosas 2203. 16-A.

$ 90 CASAS 4 PIEZAS, ESQUINA Santa Rosa 1496. 16-A.

$ 65 ARRIENDASE DEPARTAmento, 3 piezas, cocina, patio. Cochrane 1883.

SE ARRIENDA ALMACEN CON habitación, buen barrio. Tratar: Moneda 1021 o Rosas 2186. 14-A.

$ 350 BAJOS, RIQUELME 751, flamante, pisos encerados, muy bien tenida, siete piezas y servicios, hall, pieza de toilette instalada con baño y lavatorio, gas industrial y luz eléctrica.

ARRIENDASE COMODA PIEZA A la calle, luz eléctrica. Maipú 419. 14-A.

$ 52,000, CASA SANTO DOMINGO 2128, 10 habitaciones, $ 40,000, al contado. 13-A

ARRIENDO UNA O DOS PIEZAS. Matucana 640. 14-A

ARRIENDO PIEZA A CABALLERO solo. Cueto 535. 16-A

BARATISIMO ARRIENDO DEPARtamento: Santo Domingo 2637. 13-A

$ 230, CASA EN ALTOS, MUY COmoda, arriéndase Nataniel 1029. — Llaves: Nataniel 1025. Tratar: Agustinas 1328. 13-A

$ 100, 110, 140, INCLUSO ARRIENdo, agua, luz. En citees, diferentes barrios. Casas cuatro piezas para empleados y obreros. Tratar: Marcoleta 432. Propietario: Heber Vergara von Blaessinger. 13-A

ARRIENDO BUENAS PIEZAS, SAN Diego 227. 13-A

ARRIENDO BUEN DEPARTAMENto 3 piezas, 80 pesos. Maruri 755. 13-A

ESPLENDIDO LOCAL CARNICEría, arriendo, Moneda 1614. 15-A

ARRIENDO UN DEPARTAMENTO 4 piezas. Maturana 646. 15-A.

ARRIENDO CASA NUEVA, 5 PIEzas, $ 200. Aldunate 935. 14-a

ARRIENDANSE LOS ALTOS, MIraflores 130, matrimonio o familia honorable, sin niños. 13-A.

ARRIENDANSE ELEGANTES Y cómodos altos. Verlos, de 2 a 5. Avenida España 338. 14-A.

$ 45 LINDO DEPARTAMENTO, 2 piezas arriendo. Huemul N.o 1034. 14-A.

$ 300, CASA CENTRALISIMA, 10 piezas grandes, higiénica, cinco balcones sobre Plaza Manuel Rodríguez —Grajales 2152. 13-A.

ARRIENDASE COMODO DEPARtamento. Avenida Las Quintas 450, casi esquina Santa Isabel. 15-A.

ARRIENDO GALPON, CASA-HABItación. Andes 2732. Tratar: Delicias 221. 13-A.

ARRIENDASE DEPARTAMENTO de 2 a 5 piezas para profesionales, doctores o dentistas. República 52.

$ 60 ARRIENDO PIEZA AMOBLAda. Granado 542. 14-A.

ARRIENDASE CASAS RECIEN construidas de 7 y 8 piezas, fuera de dependencias. Cochrane 1876, cerca carros Matadero y Ovalle. 14-A.

ARRIENDASE PIEZA BALCON. Se da pensión de mesa. Excelente comida. Prat 218. 16-A.

ARRIENDO CASA BAJOS, MAIPU 465, entre Catedral y Compañía. — Tratar: Catedral 2986. 15-A.

$ 400, ARRIENDASE CASA EN BAjos 8 piezas, hall, servicios, patio. Guzmán, Silva y Cía. Huérfanos N.o 1243. A-14

$ 600, BAJOS CENTRALES CON hall, salón, escritorio, 4 dormitorios, baño, servicios, tres patios, arriendase. Guzmán, Silva y Cía. Huérfanos 1243. A-14

CASA EN PLENO CENTRO CON 8 habitaciones, 2 halls, baño, servicios, gas y luz eléctrica, arriéndase. Guzmán, Silva y Cía. Huérfanos 1243. A-14

$ 300, OFICINA MUY CENTRAL en bajos a la calle. Ofrecen en arriendo. Guzmán, Silva y Cía. — Huérfanos 1243. A-14

CASITA ARRIENDO, $ 60, 75, RIvera 2037. 15-A.

EN MORANDE ARRIENDO CASA esquina moderna para poca familia. Tratar: Santo Domingo 826, de 1 y media a 2 y media P. M.

ARRIENDO ALMACEN O TIENDA en calle Morandé 777. Tratar: Santo Domingo 826, de 1 y media a 2 y media P. M.

EN CASA RESPETO ARRIENDO una pieza. Andrés Bello 484. 15-A.

VICUÑA MACKENNA, DEPARTAmento tres piezas, servicios, electricidad, arriéndase matrimonio solo, prefiriéndose extranjero. Tratar: N.o 300, 12 a 3. 14-A.

ARRIENDASE CASA CON HUERto, Constitución 162. Canon: 145, incluso agua.

A CABALLERO EXTRANJERO arriéndase en casa de familia sin niños ni pensionistas, bien amoblado departamento independiente de dos piezas. Tratar: de 11 y media a 6 y media. Providencia, Avenida Montolín 35. 15-A.

ARRIENDASE EXTENSA CASA con quinta. Blanco Encalada 2887. Tratar: Carmen 126.

$ 100 ARRIENDASE DEPARTAmento, puerta independiente. Irarrázaval 1843. 14-A.

ARRIENDO CASAS NUEVAS, SIEte piezas, fuera servicio, 450-430. Tratar, Lira 388. 14-A.

$ 350 ARRIENDO CASA 6 PIEZAS y dependencias. Manuel Rodríguez 637. Tratar: Rosas 1668. 14-A.

ARRIENDASE SALON DE 20 POR 12 metros. En Alameda, esquina de Lira, altos de foyer del Teatro Setiembre; entrada independiente por Lira, en $ 400 mensuales. Tratar: Teatro Setiembre, de 11 a 12 M. y de 5 a 7 P. M. 14-A.

OFICINITA INDEPENDIENTE, arriéndase. Ahumada 17. 13-A.

PIEZA EN CASA HONORABLE arriéndase a caballero solo. Loreto 214. 13-A.

EN CENTRO COMERCIAL TRASpaso local con instalación adaptable a cualquier ramo. Tratar: Ahumada 50. 14-A.

$ 295, ARRIENDANSE ALTOS, ENtrada Alameda. Sotomayor N.o 25. 13-A

LINDA CASITA FRENTE PLAZA, $ 250, arriéndase. Bilbao 271. 13-A

SE ARRIENDA UNA CASA EN Bascuñán Guerrero N.o 1734, frente al paradero de la máquina. Tratar: Conferencia 1420. 13-A

CASITA DOS PIEZAS, RRIENDO $ 60. Colón 1578. 13-A

ARRIENDO BUENA PIEZA INDEpendiente. Avenida Providencia 1523. 13-A

ARRIENDO DOS GRANDES PIEZAS independientes, un galpón con fuerza motriz eléctrica y gas, y una gran bodega, bien cerrada. Copiapó 760. 13-A

$ 30, ARRIENDO PIEZAS GRANdes. Rosario 906. 13-A

A EXTRANJERO ARRIENDASE 2 piezas amoblada, en calle San Martín, entrada independiente. Casilla 3615. 14-A

ARRIENDASE PIEZA CALLE. ROsas 1562.

ESPLENDIDOS ALTOS, 10 BALCOnes gas, electricidad, ofrezco arriendo. Tratar: Delicias 1407. 13-A

ARRIENDO UNA PIEZA EN CASA de respeto. Martínez de Rozas 2160. 14-A

ARRIENDASE ESPLENDIDOS ALtos. Miraflores 130. 15-A

SE ARRIENDA UN BREACK PAra bodega o garage. Bulnes 11. 13-A

LOCAL COMODO PARA INDUStria arriendo sin intermediarios, desde 1.o Setiembre. Verlo: Moneda 2340. De 9 a 12. 15-A

ARRIENDO UNA PIEZA, BALCOnes calle Estado 153. 13-A

ARRIENDASE LA CASA, BASCUÑÁN 474. Extensas habitaciones, arboleda frutal, luz eléctrica. Tratar: Toesca 2765. 13-A

ARRIENDO O VENDO CASA ESquina, excelente para negocio, con 4 habitaciones, quinta y conventillo 15 piezas, calle Vargas 4601. Tratar: Maipú 32. 13-A

SE ALQUILA LA CASA LIBERTAD 132. Verla de 10 a 11 1|2 A. M. Canon $ 300. 13-A

AVICULTURA Y CULTIVOS

SEMILLA ALFALFA DEL HUASCO, hija de Provence, precio más bajo de plaza, vende, Almacén Semillas, Adolfo Rillón, Morandé 720. 27-a

LIMONEROS "GENOVA", INJERtados sobre naranjos agrios. Parras altas, ofrece Criadero Corrial. Bandera 130. 13-a

ARBOLES FRUTALES, CLASES muy buenas, vende: Jardín Vicuña Mackenna 4. 4-a

VENDO 200 PLANTAS LIMONES injertados, de dos y tres años. Buin. —Eloy Romero. 14-A

CRIADEROS DE SEMILLAS DEL país.— Alcachofas, espárragos, fresones, frutillas y almácigos de varias clases, especialidad en arvejas, porotos y maíz.— M. Central P., San Pablo.— Rosa Suazo. 13-A.

PALTOS, VENDO CUATRO: ROSArio 906. 13-A

RAICES DE NOGAL PARA HAcer chapas para enchapados, vendo. Vergara 507. 13-A.

INCUBACION: VENDENSE HUEvos Leghorn ,escogidos, $ 8 docena. Criadero Leghorn. Andes 4235. 14-A.

CANARIOS PARA CRIANZA, VENdo. Verlos, por la mañana. Avenida Viel 1114. 13-A.

LA GRAN EXPOSICION DE AVIcultura organizada por la "Asociación Chilena de Avicultores", se inaugura mañana Lunes, a las 3 P. M., en el local de los señores Eduardo Rodríguez y Cía., calle Huérfanos 2859. Asistirá al acto de apertura S. E. el Presidente de la República y otras autoridades locales.

ACACIOS: SE VENDEN COMO 500 plantas más o menos, dos metros altura, muy baratos. Merced 366. 13-A

VENDO GALLINAS, POLLONAS Y gallos Leghorn. Huevos para incubar Yandottte y Leghorn. Avenida Miguel Claro 319. Providencia. 14-A

CANARIAS, CANARIOS, CANTOres, véndense baratísimos. Olivos 1114. 14-A

AVES DE RAZA, HUEVOS PARA incubar, véndense garantidos. Nueva York 90.

CANARIOS, CANARIAS, CRESPOS y Hamburguesas, vendo. Nueva York 90.

AVES DE RAZA FINA, RECIBENse a consignación. Nueva York 90.

AUTOMOVILES Y CARRUAJES

FORD TURISMO OCASION VENDO Providencia 1130. 19-A

"WINTON SIX" TURISMO, 7 asientos, flamante y en perfecto estado, véndese por ausentarse su dueño. Avenida España 106. 16-A.

AUTO FORD VENDO, 10 DE JULIO 452. 17-A

2 CAMIONES PEUGEOT Y BENZ carga y pasajeros, de ocasión, vendo, Diez de Julio 103. A-13

NEUMATICOS POCO USO 880x120 y 34x4 1|2, con y sin pestaña vendo. Victorino Lastarria 345. 14-A

SE VENDE DE OCASION Y EN perfecto estado auto Speedster Chandler. Tratar: Garage Chandler, San Martín 877. 14-a

CARROCERIA PARA FORD Scripp Borth, Overland de turismo y sport, vendo, Brasil 773. 13-a

AUTOMOVIL FORD TURISMO, perfectísimo estado con forros nuevos vendo. Vicuña Mackenna 386.

AUTOMOVIL CHICO DE 2 ASIENtos, fácil de transformar, motor perfecto estado, garantido. Véndese $ 16,000. República 34. 14-A

NEUMATICOS NO COMPRE SIN vulcanización, reconstrucción, goconsultar, antigua casa especialista, mas. San Antonio 552 "American Tyre". 14-A

VENDO OCASION FORD FLAMANte, poco uso. Casa reparadora y vendedora neumáticos. San Antonio 552. 14-A

AUTOMOVILES, HUDSON 7 asientos, flamante, vendo ocasión. Lord Cochrane 130.

NEUMATICOS: LAS REPARACIOnes de neumáticos del taller La Estrella, no tienen rival. Especialidad en forros de cuerda. Brasil 25-B. 14-A

BOCINAS DE MEDIA PATENTE para carretelas y coches. Ofrece a precios reducidos. D. Saavedra. Bulnes 216. 13-A

MECANICOS Y CHOFFERES: aprovecharán tiempo y dinero encontrando numeroso surtido repuestos Ford accesorios, artículos eléctricos. Acudid: San Pablo 3236. 14-A

FORD DE OCASION, EN CUALquier estado, compro. Vicuña Mackenna 966. 13-A

MOTOCICLETA CLEVELAND, Perfecto estado vendo. San Francisco 934. 15-a

MOTOCICLETAS VENDO DOS DE gran ocasión. Brasil 15. 13-A

CARROCERIA INGLESA SIETE asientos, tauiz cuero, completo y otro de Willys Six, elegante, de turismo, vendo y coloco de ocasión. Brasil 773. 13-a

COMPRO CARRETON ARENERO aperado. Pablo Urzúa 967. 13-A

COMPRO DE OCASION COCHECIto dos ruedas, sin caballo. Ñuble 1347. 13-A

VENDO CARRETELA. CARMEN 1267. A-14

CARRETON PARA SERVICIO DE bodega, compro. Molina 148 A. 14-A.

VENDO COCHECITO DOS RUEdas, cuatro asientos, con toldo en perfecto estado, con caballo y arneses. Victoria 545, casa N.o 20. 15-A.

VENDO CARRETELA LECHERA con reparto, por no poderla atender. O'Higgins 1648, de 12 a 5 y media. 14-A.

COMPRO CARRETELA APERADA, con facilidades pago. Avenida Matta 725.

COCHECITO DOS RUEDAS CON caballos de tiro y silla, véndese barato. Manuel Infante 1875. 14-A

VENDO CARRETELA APERADA, con caballo, San Pablo 4309. 15-A

RUEDAS COMPRO CUATRO DE madera y fierro, de 90 centímetros de diámetro por 4 pulgadas de ancho, Delicias 2197. 13-A

ALHAJAS

RELOJERIA Y JOYERIA INTERnacional. Delicias 2552. Compro oro, piedras finas y boletos de empeño. 13-a

ANIMALES

VENDO EN $ 30 LINDA PAREJA perritos raza especial, para quintas. Constitución 8 D. A-13

CABALLO TIRO SOLO GARANTIdo, otro de montura nuevo vendo. Seminario 345. 13-a

CABALLO TIRO SOLO VENDO, 10 de Julio 1261. 13-a

CABALLOS ARADORES, COMPRO desde dos a veinte parejas, indicar precio y estadía, a I. P., Club Unión, Santiago. 13-A.

CHANCHOS FINOS, VENDE BAratos. Avenida Carrascal 761.

VENDO PERRITOS BLANCOS, crespos, muy finos, raza chica de las Islas Canarias. Coquimbo 721, al llegar a Santa Rosa. 13-A.

$ 50 DE GRATIFICACION A quien entregue o de noticias de una perrita "Luld de Pomenarie", color café, extraviada ayer en el radio comprendido entre Delicias, Cóndor y Santa Rosa y Gálvez. Dirigirse: San Diego 313.— Juan Huarte.

PERDIGUEROS, IRISHTERRIERS finos, disponibles. Criadero Greif, Pedro Valdivia 620.

VENDO LINDO GATO PERSA NEgro. Agustinas 2391. 14-A.

GATOS PERSAS Y ANGORA, VENdo. Nueva York 90.

BARATISIMO VENDO PERROS nuevos policiales. Gálvez 753. 15-A

VACAS RECIEN PARIDAS, 12-15 litros, probados, vendo. Sazié 2970. 13-A

VENDO BURRA LECHERA. SANta Elena 1189. 14-A

COMPRA-VENTA VARIAS

VENDO TOTORA HEMBRA PARA amarrar viñas. San Pablo 42 60. 15-Ag.

¡CUEROS! ¡CUEROS! SIGUE LA liquidación del artículo; gran variedad para sombreros de señoras. Curtiembre Angora, Prat 189. 15-Ag.

CARBURO $ 1 KILO. CHACABUCO 28-B. 21-A

CARBURO, $ 1 KILO. — SAN Diego 225. 29-a

CALENTADORES, BAÑOS, LAVAplatos, en realización. Fábrica San Diego 225. 31-Set.

MANTEQUILLA GARANTIDA COMpletamente pura, a precio sin competencia, vendo durante pocos días a $ 60 tina; además en panes de 1.80, 200, 500 y 1,000 gramos de la marca Fundo San Juan. Dirigirse, calle San Antonio N.o 760 y 52. — J. Lückekeido. 25-A

VENDO DE OCASION VITRINA Para joyeros. San Francisco 259. 13-a

CARBURO NORUEGO TAMBOR 88 pesos. Ofrece Mercería Viscaya. Delicias 3353. 18-A

PIELES. SE CURTEN, TIÑEN Y confeccionan. Precios reducidos. Agustinas 2005, casa particular. 19-A

COMPRO BALANZA DE DOS PLAtillos, usada. Rosas 934. 13-A

SE VENDEN COCINAS GRANDES y chicas, estufa lavandería y carnicería. Independencia 2021. 13-A

BATIENTES RAULI 2x3 Y 2x4 realizo muy baratos. Tratar: Santo Domingo 860. 13-A

CAJA DE FONDOS COMPRASE una de ocasión, en perfecto estado, de 0.80 a 1 mt. de alto. Dirigirse a T. L., Avenida España 47. 13-A

INSTALACION Y HERRAMIENTAS para joyero, vendo. Pedro Lagos N.o 1077. 13-P

VINO BUENA CLASE, DE LOMAS, de Cauquenes, se vende, 600 arrobas a 10 pesos arroba de 40 litros. Casilla A. Cauquenes. 13-a

ALMENDRAS DULCES, $ 6 KILO, reparto a domicilio. Casilla 1459. A-13

DE OCASION VENDO UNA VIdriera para instalar cigarrería en Maestranza N.o 623. A-14

COMPRAMOS MATES, FUENTES, braceritos plata, joyas antiguas, monedas, Bandera 80. A-13

COMPRAMOS MANTONES BORDAdos, negros y colores, muebles antiguos. Bandera 80. A-13

COMPRO ESTANTERIA, MOSTRAdor, mesa y mampara en buen estado, para cantina. Calle Romero 2975. A-13

UNA CORTINA DE FIERRO, DOS metros ancho vendo. Olivos 932.

COMPRO PAPEL VIEJO, MORANdé 935. 14-a

VENDESE ESTANTERIA, VIDRIEras y mostradores. Maestranza 567. 13-A.

COMPRO LANA HILADA, COMPAñía 1655. 13-a

VENDENSE BARATO DIEZ PIPAS chicha, cocida dulce y buena clase. A. Prat 1635. 13-A

COMPRO SILLAS ROTAS VIENA, americanas, lingue. Escribirme: León Prado 585. 13-A

DE OCASION VENDO GUITARRA, bandurria, mandolino, cítara y estufa a parafina. San Francisco 62. 13-A

POROTOS HUERTEROS POR KIlos y sacos, semillas flores, hortaliza, almácigo, plantas de espárragos, alcachofas, ofrece. — Valenzuela. Mercado Central, interior 162. 13-A.

OCASION: VENDO ESTANTE DOS cuerpos, puertas vidrio. Vidrieritas paradas. Delicias 463.

SE VENDE UN FONDO PARA Frituras, metros: 0.65 x 0.85. San Francisco 1402. 13-A.

VENDESE PLANTAS, MESA, PAjarera, cocina y varios. Carmen N.o 841. 13-A.

VENDO RICA COCINA GRANDE a carbón, en perfecto estado, $ 450. Tratar: Catedral 2924. 15-A.

VENDO DOS TRICICLETAS PARA niños en perfecto estado. Inés de Aguilera 1140, Plaza Almagro. 14-A.

PLAQUE, SERVICIO DE LAVATOrio, compro de ocasión. San Francisco 281. 14-A.

GRAN ESPEJO LUJO, VENDESE ocasión. Verlo: Ahumada 5.

RIFLE, CON 445 BALAS, VENDO. Vicuña Mackenna 909. 13-A

OCUPACIONES "NECESITAN"
(SERVICIO GRATUITO)

SE OFRECE JOVEN PARA AYUdante de oficina, u ocupación decente aquí o fuera de Santiago, buenas recomendaciones. Casilla 81-D. — E. B. M.

OFRECESE JARDINERO ENTENdido arboricultura, hortaliza, conservatorios, buenos certificados. Camilo Henríquez 565, a M. D.

SEÑORITA BACHILLER EN HUmanidades, ofrécese para preparar primero y segundo años de humanidades.— C. C., Correo 9.

BARNIZADOR DE MUEBLES Y pianos, ofrécese. San Antonio 154. —D. Meneses.

OFRECESE SEÑORITA OFICINA o venta. buenas referencias. Prefiriendo casa extranjera. Pérez Valenzuela 209.

ENFERMERA COMPETENTE, ofrécese.— Mercedes. Rosario N.o 971.

CONTABILIDAD COMERCIANTES minoristas llevo.— A. R. V., Correo Central.

ENGLISH NURSEY GOVERNESS, ofrécese.— H. W., Correo 8.

JOVEN QUE POSEE EL INGLES y Francés, con 2.o año de Ingeniería, actualmente químico de un mineral, desea ocupación aquí en Santiago; muy buenas referencias. Dirigirse: Carrea 672.

DIBUJANTE. TRABAJOS INGEniería, inspector instalaciones eléctricas general, alcantarillado. Exposición 1771.

JOVEN COMPETENTE EN ABArrotes, buenas recomendaciones, ofrécese. Huemul 566.

SE OFRECE UN MATRIMONIO español muy práctico en arborivultura, jardinero, hortelado, sin familia. Dirigirse por carta, Correo N.o 4.— Señor Alonso.

JOVEN OFRECESE PARA CUIDAR automóvil, entiende manejo. Correo 12.— L. A. L.

LLEVO CONTABILIDAD, 10 Y 15 pesos.— J. O., Correo 3.

OFREZCOME COMO MOZO O PORtero instituciones bancarias.— A. V. N., Casilla 81-D.

ENFERMERA OFRCESE, ATENción clínica doctor; precio convencional. Correo Central. Esperanza.

VITIVINICULTOR, ENOLOGO CON estudios en Francia, ofrécese.— S. N. P. M., Casilla 81-D.

ME ENCARGO DE HECHURA Y arreglo jardines y podas. Santa Rosa 1877, casita 6.

OFRECESE SEÑORA ATENDER puesto leche o jabonería. Avenida Lo Encalada N.o 49, Ñuñoa.

MAITRE DE CHAIX, ENOLOGO francés, ofrécese con referencias. Eleuterio Ramírez 650.

INGENIERO MECANICO, ESPLENdidas referencias, ofrécese administración haciendas.— E. C. A., Casilla 81-D.

JOVEN CON SEXTO AÑO HUMAnidades, desea ocupación decente. Mapocho 2814.

JOVEN ESPAÑOL OFRECESE COmo ayudante viajero cualquier zona, San Diego 1826|16.

MATRIMONIO JOVEN DECENTE ofrécese cualquiera ocupación, aquí o fuera. Samuel Castillo. Correo 3.

JOVEN PREPARADO Y BIEN REcomendado, ofrécese para cualquiera ocupación. C. Riveros. Casilla 2114.

ADMINISTRADOR DE CAMPO ME ofrezco, mucha práctica y buenas referencias. Maturana 722.

OFRECESE CHAUFFEUR PARA auto Ford arriendo o particular, con garantía y recomendaciones. Eyzaguirre 1177.

JOVEN CON $ 5,000, FIANZA PAra cobrador de casa comercial o cualquiera ocupación decente. A. U., Casilla 2781.

JOVEN VITI VINICULTOR RECIbido, con práctica, buenas recomendaciones, ofrécese. Casilla 294.

DIBUJANTE TECNICO EN MUEblería y carpintería, ofrécense jefe de fábrica o taller, aquí o fuera. J. Urgellés, calle Castillo 2663.

ME OFREZCO PARA LLENAR TOda clases de contabilidades. Precios desde $ 15 mensuales. M. A. C. H. Diez de Julio 448.

OFREZCOME LLEVAR CONTABIlidades por meses. Precios convencionales.— Deval. Brasil 845.

JOVEN DESEA PUESTO COBRAdor, fianza hipotecaria hasta $ 20,000. L. G. A., Correo 16.

NURSERY GOVERNESS, OFRECEse. M. G., Catedral 1878.

JOVEN DESOCUPADO MAÑANAS, escribe máquina. Ofrécese cualquiera ocupación. Almirante Barroso 873.

CONTADOR Y PROFESOR PARA fundo cerca de Santiago, ofrezco servicios. L. G., Casilla 4588.

MODISTO EX-JEFE IMPORTANTE casa, ofrécese para casa seria o socio para establecerse. Casilla 13-D. René.

PERSONA HONORABLE, ENCARgase cobranzas, administración, propiedades, fianza y referencias. Casilla 1686.

TAPICERO PARA TRABAJOS EN casas particulares. Nataniel 851.

SEÑORITA HONORABLE, UTIL para todo, desea acompañar señoras o matrimonio sólo sin sueldo. Correo Central. A. M.

JOVEN 21 AÑOS OFRECESE cualquiera ocupación decente. Espléndidos certificados. Independencia 865.

ENFERMERA COMPETENTE Ofrécese. Mercedes. Av. del Rosario N.o 971.

JOVEN CON CONOCIMIENTOS DE Contabilidad y fianza como ayudante de oficina ofrécese. A. M., Bolívar 1650. Ñuñoa.

OFRECESE VENDEDOR ABARROtes, o artículo industrial con coche. L. C., Correo. Pañaflor.

OFRECESE MECANICO AJUSTAdor de automóviles, buenos informes de competencia. San Pablo 2460. P. L., Casa 8.

MASAJISTA EXTRANJERA Ofrécese, sin pretensiones. Correo Central. P. F.

SEÑORITA RECOMENDADA DEsea encontrar ocupación decente en familia, enseñar niños, acompañar señora. R. B., Correo Central.

PROFESORA PIANO Y TEORIA, hace clases, plan Conservatorio domicilio y su casa particular. O'Higgins 1699.

SEÑORA OFRECESE PARA PUESto pan o leche, cuidar casa respeto. Huemul 547.

OFRECESE MAESTRO LAVANDEro o planchador. Ocho años práctica. Purísima 78.

CHAUFFEUR CASADO, 10 AÑOS práctica. Buena recomendación. Ofrécese. Correo N.o 5.

SEÑORA FRANCESA OFRECESE regentar casa y educar niños, caballero viudo. F. G., Casilla 96.

CHAUFFEUR RECOMENDADO 5 años competencia en Ford, ofrécese ésta o provincia. Matucana N.o 947.

CHAUFFEUR COMPETENTE. Buenos informes, ofrécese. Cueto 1226. J. Rabello.

SEÑORITA OFRECESE PARA TRAbajo de oficina. Correo 3. T. U. N.

MAITRE DE CHAIX ENOLOGO, ofrécese, con referencias. Eleuterio Ramírez 650.

ALEMAN CASADO OFRECESE COmo mozo o portero, puertas afuera. Cochrane 826.

JOVEN OFRECESE COMO OFICIAL electricista y oficial mecánico. Correo 2. J. J. C.

OFICIAL MECANICO 3 AÑOS práctica en garage, ofrécese. Morandé 693.

NIÑO OFRECESE PARA MANDAdos de oficina, buenos informes. Luis Vergara. Correo Central.

CABALLERO HONORABLE, REFErencias, fianza, para cobranzas, administración propiedades u otra ocupación. Nataniel 405.

OFRECESE JOVEN ESPAÑOL REpartidor pan. Luis Díaz G., Ruiz Tagle N.o 2.

JOVEN CON $ 10,000 FIANZA EN efectivo desea ocupación decente. A. R. S., Domínica 324.

OPERARIO COMPETENTE FABRIcación timbres goma, ofrécese. Prat 1414.

SEÑORITA DESEA OCUPACION, trabajo oficina, sabe dactilografía.— Casilla 3849. F. C.

JOVEN OFRECESE TOCAR AUTOpiano. Dirección: San Francisco 234. Pieza 19.

CONTADOR OFRECESE. — JERsey, Correo Central.

MATRONA, DISPONE LA TARDE, ofrécese atender clínica, pensionado de señoras. Pérez Valenzuela 353. Providencia.

TENEDOR DE LIBROS COMPEtente, con buenos informes, ofrécese.—Henry. Casilla 81-D

CHAUFFEUR RECOMENDADO, 5 años práctica, ofrécese para ésta o provincia.— J. F. M. Maturana N.o 847.

JOVEN BACHILLER, BUENAS REcomendaciones, desea ocupación oficina.— S. F. Correo 4.

PINTOR SERIO OFRECESE. BUEnos certificados de propietarios. Av. Italia 1574.

JOVEN CON RECOMENDACIONES ofrécese liquidador de Bolsa y ramo seguros, 6 años práctica.— J. S. H. Correo Central.

ENFERMERA COMPETENTE ofrécese. Mercedes. Avenida Rosario 971.

SEÑORA INSTRUIDA OFRECESE fuera de Santiago, institutriz, pianista biógrafo, bailes, o atender casa.— L. M. Correo 16.

AMA DE LECHE, RECIEN LLEGAda del campo ofrécese.— A. M. Olivos 682.

SEÑORA RECOMENDADA OFREcese cuidar casa o atender a matrimonio o caballero solo. San Francisco 234. Pieza 9.

OFRECESE MADRE E HIJA CON recomendaciones, para la cocina, comedor, piezas o niños. Dardignac 25.

JOVEN ESPAÑOL, BUENAS REcomendaciones, práctico ropa hecha, ofrécese para tienda.—S. M. P. Correo N.o 3.

PERSONA FORMAL, PRACTICO EN abarrotes, se haría cargo negocio o bodega. Buenos informes.— G. C. Nataniel 1911.

JOVEN BUENA LETRA, EXCELENtes referencias, desea ocupación decente. R. L. P. Correo 4.

JOVEN 30 AÑOS OFRECESE PORtero oficina u otra. Buenas referencias, Santo Domingo 1036.

SEÑORA JOVEN, CON GUAGUA chica, ofrécese a cualquier ocupación; prefiere las piezas. Infante 1436. Casita 16.

CHAUFFEUR CASADO, SIN FAMIlia, conocimiento mecánica Ford, actualmente ocupado. San Diego 1819.

JOVEN COMO APRENDIZ DE BOtica ofrécese.—G. H. Casilla N.o 7.

JOVEN SIN VICIOS SE OFRECE como jardinero, hortalicero o mozo encerador. Excelentes recomendaciones. M. L. Avenida Fermín Vivaceta 879.

ME ENCARGO DE REPARACION de muebles y barnices a domicilio. Calle Washington 1425. Correo Central. Salvador Silva A.

JOVEN SERIO, EMPEZANDO CON poco sueldo, desea ocuparse como principiante, ya sea de oficina, tenedor de libros o cualquier trabajo decente. Dirigirse por carta a L. A. A., Serrano 71.

PROFESORA DE ENSEÑANZA primaria da clases particulares, exige poco sueldo. Catedral 1888.

SEÑORITA DESEA OCUPARSE trabajo oficina. sabe dactilografía. Casilla 3849. F. C.

INGLESA, CON MUY BUENAS, Recomendaciones ofrece una hora de clase en cambio casa y comida. L. C. Correo. 14-a

PROFESORA PIANO, HACE CLAses. plan Conservatorio. Precios módicos. E. Ramírez 1169. 14-A.

OFRECESE SEÑORITA NORMALISta recibida para dar clases particulares. Correo Central. I. A. L.

OFRECESE JOVEN ESPAÑOL REpartidor de pan. Ruiz Tagle N.o 2. Luis Díaz G.

JOVEN 10 AÑOS PRACTICA, ABArrotes. buenos informes ofrécese. Maruri 674. M. S.

JOVEN COMPETENTE CONTABIlidad, dactilografía, correspondencia, nociones inglés, francés ofrécese. Héctor Deval. Brasil 845.

CONTADOR GRADUADO OFRECE sus servicios, comerciantes, para llevar libros contabilidad, da clases del ramo a domicilio. Correo 12. — M. Uribe F.

JOVEN EXTRANJERO SERIO, Bien recomendado, sabe escribir máquina, ofrécese cualquiera ocupación decente aquí o fuera. W. Y. Correo 2.

SACOS VACIOS VENDO UNA gran partida de todas clases, en muy buenas condiciones. San Diego 1531. 13-A

VENDO 6 CANARIOS Y 2 CANArias y varias máquinas. Bascuñán Guerrero 1648. 14-A

FONDO COBRE 330 LITROS, REAlizo. Coquimbo 729. 13-A

DEPOSITO GENERAL DE LA mantequilla del fundo San Juan. Se garantiza la pureza. Santo Domingo 973. Rincón.

OCASION: PAPEL DE SEDA FINO, para volantines y flores se realiza a $ 18. Resma de 480 hojas surtidas. Blanco Encalada 2853. 13-A

AGUJAS, ACCESORIOS PARA MAquinas de coser. Casa Falconi, Estado 48. 15-a

PANADERIA, VENTA MOSTRADOR $ 500 diarios vendo. Esmeralda 650.

VENDO CAJON ESTANTERIA, Huemul 1054. 13-a

LEÑA MUY SECA DE TALHUEN quillay, y de monte, por mayor y menor a precios sin competencia ofrece el Depósito del Fundo San Juan de Pirque; Avenida del Seminario N.o 264; teléfono 263. Providencia. Se reparte a domicilio

CARBON DE ESPINO Y DE QUIllay, vende el Depósito del Fundo San Juan de Pirque.

VENDO LINDA VIDRIERA PARA zapatería u otro negocio y una caja escritorio. Independencia 376. 14-A

VENDO POR DEMOLICION DE edificio: romana, instalación de almacén, estanterías, mostradores, pesas, vidrieras, pizarras, depósitos, divisiones de madera y mercadería de abarrotes en general. Matucana 701, esquina Rosas. 13-A

OCASION: VENDO CATRE BRONce, cuadrado, de plaza y media, tiene muy poco uso. San Pablo 2644. 13-A

VENDO BARATISIMO INSTALAción negocito con o sin derecho a posesión. López 785. 13-A

DE OCASION VENDO GUITARRA bandurria, mandolino, cítara y estufa a parafina. San Francisco 621. 14-A.

VIOLIN, $ 130; MANDOLINO, $ 65. San Isidro 253. 13-A

TARRO LECHERO PERFECTO EStado, de 55 litros regalo, $ 60. Martínez de Rozas 4013. 13-a

BODEGA PARRAL — SAN FRANcisco 697. Ofrece papas amarillas a $ 16 los 100 kilos. Carbón espino, a $ 10 saco. Quillay, a $ 7.50. Carbón blanco, a $ 5.50; carbón coke, a $ 9.50 los 46 kilos. Leña, monte, a 8.00 los 100 kilos. Trozada, de quillay, a 9.00 los 100 kilos; leña Tralhuen, a 9.00 los 100 kilos; espino, a 9.00 los 100 kilos. Porotos y frutos del país, en general, todo puesto a domicilio. 14-a

BILLAR DE OCASION VENDO, Carnot 96. Llano Subercaseaux. 13-a

HACENDADOS: 1,000 SACOS CARboneros listos, Precio bajo. 10 de Julio 1110. 14-a

COMPRA-VENTA NEGOCIOS

SE VENDE UN NEGOCIO DE puestos varios en la calle Moneda. Tratar: Chiloé 2040. A-13

SE VENDE NEGOCIO DE CARBON y leña, y verdura, fruta y pan. Lastra 1724. 14-A

SE VENDE LA ACREDITADA Pensión París, con mucha clientela. Clasificada segunda categoría. San Diego 1623. 20-A

ANTIGUO Y ACREDITADO ALMAcén de abarrotes se vende en San Diego 1858. 13-a

POR NO PODER ATENDER VENDO negocio abarrotes. Gálvez N.o 165. 13-a

VENDO PELUQUERIA DE OCAsión. Franklin 1057. 14-A

VENDO NEGOCIO BAR - RESTAUrant y billar, por no poderlo atender su dueño. Mapocho 2502. Tratar a toda hora. A-13

HABIENDO COMPRADO EL NEgocio de don Carlos Henríquez, ubicado calle Ecuador 3441, no respondo por cuenta alguna, pasado tres días. — Antonio Navarro Varas. 13-a

SE VENDE EL NEGOCIO DE CAfetería y cigarrería. Arriendo barato. San Pablo 1167. A-14

MEJORAS E INSTALACIONES DEL Garage Vicuña Mackenna 357, vendo. El comprador puede continuar explotando el negocio. 13-a

BAR-RESTAURANT, MUCHO PORvenir, realizo, Esperanza 642. 14-A

VENDO INSTALACION BEBIDAS gaseosas, 2 carretones 4 ruedas. Recoleta.— Fuentes 1048. 13-A.

POR NO PODERLO ATENDER SE vende negocio de abarrotes, poco capital. Maestranza 824. 14-A.

VENDO UNA BUENA CARNICERIA con 120 reparto. Alonso Ovalle 1251. 14-A

EN BARRIO INDEPENDENCIA compraría almacén o cigarrería, indicar precio, y venta diaria. Tratar: Avenida Rosario 723. 13-A

VENDO NEGOCIO ABARROTES, con quinta recreo, varios años contrato. San Juan, esquina Las Heras. Comuna Yungay. 14-A

HABIENDO COMPRADO EL BAR-Restaurant "Peralta", situado Chacabuco 26, no respondo por cuenta pasado 3 días. 14-A

OCASION, VENDO ALMACEN POR no poderlo atender su dueño. Delicias 3487. 14-A.

SE VENDE EL ANTIGUO ALMAcén de abarrotes, buena venta, comodidades para familia. Echaurren 697. 13-A.

$ 12,000, VENDO BAR RESTAUrant, Hotel; buena situación. Tratar: Morandé 783. 17-A

ALMACEN ABARROTES, BUENA situación, véndese, $ 1,600. Cóndor 733.

COMPRO ESTABLO ACREDITADO con vacas. Compro casa hasta 20 mil pesos, sin agentes. Miraflores 130. 13-A.

VENDO ALMACEN CON CASA HAbitación, capital, $ 3,500, $ 4,000, venta, $ 3,000 mensual. Pudiendo aumentarse. Carmen 251, esquina Root. 14-A.

VENDO ALMACEN, $ 600: ESTANterías, vidrieras, cerbonera, peso mostrador, mercaderías, arriendo con o sin contrata, con piezas habitación, $ 60. Avenida Pedro Montt 1375. 13-A.

ALMACEN, 5 CUADRA SAN FRANcisco, buena venta, esquina única, véndese. Tratar: Merced 427. 15-A.

POR VIAJE URGENTE, VENDO pastelería espléndida situación. Brasil 744. 13-A.

NEGOCIO LICORES, VENDO. Cochrane 1072, esquina Avenida Matta. 14-A.

POR ENFERMEDAD DEL EMPREsario, se vende el Teatro Chile, en Victoria 753, actualmente en plena actividad. Ventajosas condiciones de pago. Tratar: República 46-52. 15-A.

VENDO NEGOCITO MENESTRAS, barato, derecho a posesión. Benavente N.o 452.

CARNICERIA VENDO, BARRIO comercial, buenas ventas. Independencia 818. 17-A.

OCASION PARA GANAR PLATA. —Por ausentarme de Santiago, vendo acreditada sombrería barrio aristocrático, trabajos muy bien pagados, casa esquina, arriendo barato. Catedral, esquina Maturana 507. 15-A.

VENDO NEGOCIO ABARROTES, buena situación, poco capital, sólo por no poderlo atender. Avenida Matta 247. 15-A.

$ 4,000 ACREDITADO NEGOCIO calle Comercial y pasaje véndese, Compañía 1065, oficina 10.

$ 3,500 ACREDITADO ALMACEN abarrotes, dos cuadras Alameda véndese. Compañía 1065, oficina 10.

DE OCASION VENDO LAVANDEría. Carmen N.o 710. 10-a

$ 4,000 RESTAURANT BAR SEgunda categoría, utilidad, $ 600 líquido mensuales, comprobado vendo, ausentarme Santiago. Chacabuco 90. 15-a

CANTINA SITUADA FRENTE AL Matadero, regalo $ 800, Chiloé 2058.

BODEGAS FRUTOS DEL PAIS Acreditada vendo. Esmeralda 650.

NEGOCIO ABARROTES VENDO, venta mensual, $ 20,000. Esmeralda 650.

VENDO GRAN DEPOSITO DE VInos. Chiloé 1736. 15-a

VENDO BAR RESTAURANT CLAsificado, 2 categoría libre,, 200 metros calle de gran movimiento, buena venta diaria, arriendo ventajoso o acepto socio con capital para darle mayor impulso. Detalles, Agustinas 1060. Departamento 6. 15-a

HABIENDO COMPRADO EL NEGOcio de abarrotes al señor José Ross, Independencia 2127, no respondemos de cuentas que se presenten después de tres días de esta fecha. Zulia Hermanos. Santiago, 12-8-1922. 15-a

¡CAPITALISTAS! COMPRASE INdustrias serias establecidas con utilidad comprobada, tengo varias en venta. Referencias: Bandera 34, Ampuero Tobar.

GRAN ALMACEN, ADECUADO PAra cualquier negocio, fuera de los 200 metros, recién refaccionado, inmediato al Mercado Central, arriéndase. Mapocho 880. Tratar: Rosas 2725. 13-A

BODEGA FRUTOS DEL PAIS, VENdo instalada en el barrio más comercial o admito socio, tiene galpones y caballerizas propias; más datos: Madrid 741. De 12 a 2. 14-A

POR TRASFORMACION NEGOCIO vendo máquina hacer cornizas, prensa doblar planchas hasta 230 centímetros, balancín. Verlas, Moneda 2349. 15-A.

FRUTERIA VENDO BARATA, Buena situación. San Diego 659. 13-a

POR AUSENTARME VENDO CUALquier precio negocio fácil, poco capital, buena utilidad. Aldunate 985. 13-a

DIVERSOS

MAESTROS ZAPATEROS, TAPICEros, talabarteros, encuadernadores: para economizar y comprar bueno, visitar el Depósito de la Curtiembre Angora, Prat 189. 15-Ag.

COMPRO PAPEL, REVISTAS, LIbros, viejos por kilos. Libertad 1057. 22-A.

SE VENDE MANTEQUILLA PURA, garantida, por mayor y menor cantidad, a precios sin competencia. Dirigirse a San Antonio N.o 52 y 760. A-16

INSTALACIONES ELECTRICAS Y todo trabajo concerniente al ramo, trabajo garantido. Vciuña Mackenna 15. 7-S

CLINICA DENTAL.—PRECIOS MUY módicos. Trabajos muy rápidos personas ocupadas. Galería Alessandri 25, 4.o piso, ascensor. 6-Set.

TALLER DE PINTURAS, HACE Toda clase de trabajos en pinturas. Temple cal, carburo y óleos. San Diego 222. 8-s

TALLER DE VULCANIZACION, Avenida España N.o 49. Se vulcaniza rápido y garantido. David Gómez. 13-A

HABIENDOSE EXTRAVIADO LIbreta ahorro 361,795 queda nula sin ningún valor por haberse dado aviso. 13-A

GRAN DEPOSITO DE LOS EXquisitos ahumados San Vicente, Talcahuano, se reciben diariamente. Venta por mayor y menor. Precios sin competencia. Laiseca 9. A-14

COMERCIANTES DE PROVINCIA, compre usted directamente del importador, sus oleografías para comedor, gane dinero. Casilla 1581. A-13

PIDA PRECIOS INSTALACIONES eléctricas: propuestas gratis. Casa Arnaldo Masdeu. San Antonio 516. 15-s

FABRICA DE MORTADELLA, EStá calle José M. Infante 1506 o Caupolicán 646, Ñuñoa, carro 3. 14-A.

SEÑORITA ZUNIDA NEGRON, SE la necesita. Rosas 1922. 13-A.

CALENTADORES BAÑOS, LAVAplatos, en realización. Fábrica: San Diego 225. 31-S

MAGNETIZADORES, CARTEROS, $ 50 a quien de noticia exacta persona extraviada.— J| R., Casilla 13-D. 13-A.

SEÑORES AGRICULTORES: ME encargo de beneficiar ganado gordo a comisión en el Matadero de Santiago. Luis Ugarte Riesco. Correo 8. Casilla N.o 7547. 16-A

AL TORNERO EN MADERA VIcente Ibarra, y al carpintero Juan Manuel Moya se les necesita en Plaza Almagro 1161. 13-A

SERVICIO PARA PASAJEROS. ENtre el Puente Lo Ovalle y el camino a Santa Rosa, se ofrece a algún dueño de vehículo o carretela. Tratar: Gálvez 500. 13-A

MAESTROS ZAPATEROS. — LA suelería que vende más barato es "La Porteña". San Diego 937. 16-A.

PUENTE 590, SASTRERIA "PROgreso". Gran surtido cortes pantalones. Recibe hechuras.

PUENTE 590, SASTRERIA "PROgreso". Terno casimir fantasía, pura lana, $ 160.

PUENTE 590. CASIMIRES NEgros y azules. Frente la torre Bomba.

HABIENDOSE EXTRACIADO La libreta vista 3306 de Juan Manuel Rojas, de la Caja de Ahorro de Santiago, (Yungay), queda sin valor por haberse dado el aviso correspondiente. Agosto 13 de 1920. 15-A.

BOTERIA: "LA ELEGANCIA", Bascuñán Guerrero 77 y 79. Calzado de lujo y sobre medida. Materiales de primera clase. Carlos Vera. 14-A

PLANCHAS MARMOL, CATRES, aparadores, mesón, sastre, vendo. Unión Americana 31. 13-A

FALTAN POCOS NUM[...] ra rifar gato persa, im[...] so el número. Ahumada [...]

RICAS BOTAS SEÑORA [...] se, baratísimas, por error [...] da. Irarrázaval 1841.

COMUNIDAD AGUA CO[...] do media acción. J. J. [...]

LA HIGIENICA VACU[...] ner, limpia, lava, alfombras, pinturas, encerados, casas [...] 75. Maestranza 918. Teléf[...]

CERA, VIRUTILLA, [...] escobillones los más baratos [...] za. New York 75.

MAESTROS ZAPATEROS [...] vo dueño de la antigua [...] mán, Bascuñán Guerrero [...] ce un completo surtido [...] rías a precios muy [...]

GRAN SASTRERIA [...] Avisamos a los socios [...] Clubs, que han salido [...] en el 22,o sorteo del Z [...] sorteo del A., el 38. Club [...] mación, cuota semanal, $ [...] cho a $ 160. Femenía y C[...]

PIELES Y PLUMAS [...] confeccionamos toda clase [...] jos. 10 de Julio 475.

AL PINTOR HUMBERTO [...] se le necesita en la Fá[...] ner".—L. Castañeda.

"EL FENIX", HACE Y TR[...] ma sombreros para señoras [...] tas y niñas, tiñe y barniza [...] ros de paja y crin en el [...] soliciten. Bascuñán Guerr[...]

ANILINA ALEMANA [...] fie lana, algodón, caja [...] ceta, $ 1.50. San Antonio [...]

SOBRE LA PISTA DE [...] taciones, fíjese bien en [...] de anilina alemana. La [...] tima es "Holstina".

UNICAS TINTORERIAS [...] ternos, vestidos, desde $ [...] go 211-229.

LIBROS Y ESTAMP[...]

COMPRO - VENDO LIB[...] vistas, estampillas usadas [...] go 143.

SE VENDE UN METODO [...] mejor música del mundo [...] de precio. Conferencia [...]

VENDO LIBROS DE HIP[...] magnetismo, terapéutica [...] vitaopatía. Hay bola [...] pocho N.o 3791.

HOTELES Y PENS[...]

¿QUIEN ES CAMILO RO[...] Es el dueño de la Casa de "El Plata", San Pablo 11[...] to día y noche. Almuerzo [...] a $ 2 el cubierto. Gran [...] carta permanente. Fiambres de ave, chancho, pescado [...] cos frescos. Cazuela de [...] pavo con chuchoca, por [...] Recomendamos valdiviano [...] ta" con charquí de vacuno [...] el mismo establecimiento [...] la vista.

CASA FAMILIA ALEMANA [...] da pieza amoblada, con pe[...] Rosas 1130.

ARRIENDASE PIEZAS CO[...] sión. Recíbense pensionistas [...] Santa Rosa 428, altos.

PIEZAS, DEPARTAMENTOS [...] cones calle, con sin muebles [...] arriéndase. Maestranza 14[...]

CASA HONORABLE PI[...] na pieza y pensión. Recole[...]

CATEDRAL 2429, FAMILIA [...] ce espléndida pieza balcón [...] sión.

ARRIENDASE MAGNIFICA [...] con pensión. Huérfanos 2[...]

ESTADO 75, RESIDENCIA [...] milias. Reglos dormitorios [...] te comida, baños, [...] balleros distinguidos. Telé[...]

FAMILIA HONORABLE [...] sión a caballero o señorita [...] 338.

PIEZAS CON PENSION, [...] sanas, baratísimas. Santo [...] 1150.

BUENA COMIDA PIEZA [...] no 580.

CASA FAMILIA DE RESP[...] ce pensión y pieza a perso[...] rables. A una cuadra Ala[...] men 79.

ARRIENDO CON PENSION [...] balcones calle o departamento [...] honorable. Compañía 2551.

MATRIMONIO VIAJERO, [...] piezas amobladas con pe[...] diarios, persona. Maestranza [...]

FAMILIA HONORABLE [...] dase departamento, con pe[...] trimonio. Carmen 474.

ESPLENDIDAS PIEZAS C[...] sión, con o sin muebles, [...] Gálvez 216.

FAMILIA HONORABLE [...] lindas piezas amobladas con [...] Muy central. Delicias 1385[...]

EN CASA FAMILIA HO[...] arriendo lindas piezas bal[...] excelente pensión. Catedral [...]

FAMILIA HONORABLE [...] pensionistas, piezas amobl[...] cón calle, luz eléctrica. Co[...] milia. San Diego 922.

PENSION A MATRIMONIO [...] personas. Prat 365.

FAMILIA HONORABLE [...] da piezas, pensión a caballe[...] guidos. Nataniel 40.

ARRIENDO 2 PIEZAS, [...] familia, Santa Rosa 239.

PIEZA Y PENSION CASA [...] arriéndase, Serrano 347.

EN CASA EXTRANJERA [...] dase pieza amoblada con pe[...] Santo Domingo 642.

PIEZA AMOBLADA CON [...] Catedral 1888.

EN RECOLETA 748, ARR[...] 3 piezas con pensión a pe[...] honorable, prefiriendo señor[...] trimonio sin niños. No es [...] pensión.

FAMILIA HONORABLE [...] da piezas pensión, con sin [...] Santo Domingo 1469.

79, SAN DIEGO A UN P[...] centro, recibe viajeros, pe[...] días, meses, piezas balcón [...]

FAMILIA OFRECE DOS [...] balcón, con pensión. Recol[...]

ARRIENDO DEPARTAMENTO [...] blado, con pensión. Santo [...] 588.

ARRIENDO PIEZA A LA [...] amoblada, con pensión. S[...] mingo 588.

LINDAS PIEZAS, PENSIÓN [...] casa familia, doy pensión [...] Diego 1242.

PIEZA CON BUENA PENSION PARA dos o tres personas, se arrienda en Delicias 2450. 14-A.

MATRIMONIO JOVEN, DESEA pieza pensión, casa señoras solas o familia honorable, sin pensionistas. —Alex Correa, Correo N.o 2. 14-A.

ELEGANTE DEPARTAMENTO amoblado, con pensión, San Diego 35.

ARRIENDO A PERSONAS SERIAS una o dos piezas balcón calle, con o sin pensión en casa familia. Moneda 323, a tres cuadras Alameda.

"PENSION PIEZA" OFRECEMOS señoras, matrimonio, familia respetable, módicamente. Lira 279. 13-A

ARRIENDASE PIEZA CALLE CON pensión, Domeyko 2163, llegar Echaurren. 14-a

EN CASA DE FAMILIA ARRIENDO pieza con pensión, Bulnes 29.

SE ARRIENDA UNA O DOS PIEZAS con pensión. Esperanza 50. 6 altos. 14-a

SEÑORA SOLA NECESITA PENSION pieza grande, sin altos, sin pensionistas, cerca Escuela Olea. Correo 10, D. T. O. 13-a

ESPLENDIDO DEPARTAMENTO A calle, con pensión, con sin muebles. Santa Rosa 424.

MATRIMONIOS O JOVENES Arriéndanse piezas con buena pensión. San Francisco 151.

DOS PIEZAS CALLE, ARRIENDO, con o sin pensión. Santo Domingo 2406. 13-A

SEÑORA OFRECE PIEZA CON pensión, con o sin muebles. Santo Domingo 2128. 13-A

EN CASA HONORABLE SIN PENSIONISTAS, se arrienda piezas con o sin pensión. Santa Rosa 356. 15-A

SE ARRIENDA UNA PIEZA CON pensión. Lillo 371. 13-A

ARRIENDO PIEZA AMOBLADA, ventana calle con o sin pensión. —Freire 40. 13-A

RESTAURANT JOCKEY CLUB — Bandera 530, entre S. Domingo y Catedral, establecimiento recién instalado. Almuerzo o comida, 4 platos, postre, café, 1|2 botella vino, 2 pesos; sandwichs especiales 20 centavos, cerveza del barril 20 centavos, café o té con tostadas y galletas, 40 centavos. Vino Santa Carolina, botella 1.20.

MAGNIFICA PENSION, MESA 80. Pieza con o sin muebles; balcón, Calle San Francisco 158. 14-A

CASA HONORABLE, SIN PENSIONISTAS, arrienda una a cuatro piezas, con sin pensión, sin muebles. Alameda 1751.

INSTRUCCION

CURSOS CONTABILIDAD, TAQUIgrafía, mecanografía, inglés, vendedor, Instituto "Pinochet Le-Brun". Huérfanos 1657. 25-A.

QUIERE USTED BAILAR. Aprenda hoy mismo con el profesor F. Aravena. Precios módicos. Estado 363. 16-a

CURSOS MIXTOS COMERCIALES: Aritmética, Contabilidad, Redacción, Dactilografía, $ 10 mensuales; funcionan diariamente, 6 a 8-9 a 11 P. M. Título válido Contador Comercial. Pídase prospectos, Instituto Técnico Comercial de Chile, Gálvez 1239 12-s

LICEO SANTIAGO. GALVEZ 139. Kindergarten, Preparatorias, Humanidades. Recibe alumnos externos, medio-pupilos, internos todo el año. Preparación exámenes asegurando éxito con excelente profesorado. Cursos colectivos, canto, declamación, piano, violín, dibujo artístico, pintura. Precios módicos. 12-s

DOY LECCIONES PIANO, PRECIO módico. Santo Domingo 2132. 13-A.

PROFESORA COMPETENTE, ENseña preparatorias, humanidades, francés. Repasos exámenes. Maestranza 1873. 13-A.

GUITARRISTA: ESTHER MARTInez Núñez, da lecciones a domicilio. Riquelme 788. 16-A.

INGLES! PROFESOR LONDINENse con espléndidas referencias, enseña el idioma en tres meses. Enseñanza esmerada. Pronunciación perfecta. Clases particulares a domicilio y en su casa, centralísima, 46 Claras 46.

INGLES EN TRES MESES! ENSEñanza esmerada. Pronunciación perfecta. Profesor londinense, 46 Claras 46 17-a

ACADEMIA YOST PREPARA DACtilógrafos, cajeros, bodegueros, corresponsales, contadores. Bandera 682. 17-a

INSTITUTRIZ INGLESA, CATOLIca, recomendada, dispone horas para clases inglés, francés, piano. — P. T. — Correo Central.

POR $ 3 ENSEÑANZA ESCRITURA máquina. Avenida Brasil 801. 14-a

CONTADORES

CONTABILIDADES ATRASADAS: contamos con expertos profesionales para arreglar y ponerlas al día en corto plazo, a precios convencionales. Av. Vicuña Mackenna 569. 14 - A

OCUPACIONES (ofrecen)

EN UNION AMERICANA 408 SE necesita un buen jardinero. 22-A.

CLINICA DENTAL: PRECIOS muy módicos. Trabajos muy rápidos personas ocupadas. Galería Alessandri 25, cuarto piso, ascensor. 6-Set.

TRABAJADORES DE CAMPO SE necesitan, a trato. Pedro Valdivia N.o 3000. Lo Valdivieso. 13-a

NECESITASE ENTACADOR A MAquina. Fábrica de Calzado, Delicias 2701. 14-A

MAESTROS CONFITEROS, SE NEcesitan. San Francisco 256. 13-A

RELOJERO COMPETENTE, NECEsítase, garantízase trabajo permanente y al partir, Valparaíso, Bustamante 210 Salas. 13-A

CARNICERIA, NECESITO CORTAdor de carne con recomendaciones y competente. San Diego 1678. 13-A.

SE NECESITAN BARNIZADORES y pintores. Merced 886. A-13

NECESITAMOS EMPLEADO REcomendado para venta carbón, leña y reparto. San Pablo 1650. A-13

NECESITO ENCERADOR. TRATAR de 10 a 12. Estado 33. 13-A

NECESITO PELUQUERO COMPEtente. Eyzaguirre 927. 13-a

SE NECESITA UN BUEN PULIdor, competente, se paga buen sueldo. Valparaíso, Las Heras 230. 14—A

SE NECESITA UN PLATEADOR competente, se le paga de 10 a 15 pesos diarios. Valparaíso, Las Heras 250. 14-A

EMPLEADO CORTADOR SASTRE, necesito. V. Mackenna 1080. 13-A

ZAPATEROS PARA ESTAQUILLAdo, necesito. Prat 1392. 14-A

EMPLEADO COMPETENTE PARA la venta suelería, necesito. San Diego 933. 14-A.

NECESITO NIÑO PARA ALMAcén. Jofré 305. 13-A.

JOVEN O JOVENCITO HONRADIsimo asear pequeña casa y algunos mandados necesita caballero solo. Ofertas con nombre, domicilio, edad, etc. a A. L. Correo 9. A-13

MUCHACHO DE 14 A 15 AÑOS, que sepa algo de abarrotes, necesito. San Pablo 2142. 15-A.

RELOJERO COMPETENTE, NECEsito.— V. Mackenna 13. 14-A.

TRABAJADORES PRACTICOS EN abrir zanjas, necesitamos. Pasar hoy a Pasaje Lima 1040. 14-A.

NECESITANSE TIPOGRAFOS, CAlle Castro 354. 15-A.

TALLERES DE PINTURAS. OFIcina 997, Manuel Rodríguez, necesita pintores.

PELUQUERO NECESITO. RECOleta 1029.

CHAUFFEUR PARA BUICK NEcesito, enviando copia informes a Casilla 1526.

NECESITAMOS AYUDANTE CORtador para ropa hecha, exigimos buenos informes. San Diego 113. 14-A.

CARPINTERO NECESITO, CON herramientas. Marín 359.

NECESITO PARA EL JUEVES varios trabajadores con hacha para explotación de árboles. Se vende despunte y rama muy baratos. Delicias 2133. 14-A.

PELUQUERO PARA REGENTAR peluquería en Buin necesita Víctor López, Buin.

CARROCERO COMPETENTE, CON buenas recomendaciones necesita la Hacienda Lo Hermida, Ñuñoa, casilla 36. Se da buena casa con sitio y buen sueldo.

HOJALATEROS COMPETENTES, necesita "Mérida". Chacabuco 28 B. 13-A

NECESITO ENLUCIDOR COMPEtente, que tenga andamios; buenos informes. Herrera 232. 13-A

NECESITO JOVENCITO TRABAjador. Andes 3723. 13-A

BUENOS ARMADORES PARA CALzado black de señoras y niña, se necesitan. Santa Victoria 824.

ESCALERO, NECESITO. CUETO 1154. 14-A

BARNIZADORES, MAESTROS competentes, trabajo muñequilla se necesita. Huérfanos 830. 14-A

NECESITO UN TALLADOR. DIEZ de Julio 766. 14-A

TALLADORES MAESTROS COMpetentes, necesítase. Huérfanos 830. 14-A

EMPLEADOS: SEÑORITAS Y JOvenes se necesitan. Alameda N.o 852.

ESCRIBIENTES, MAQUINA, MANO, informes, mucha competencia, necesita Agustinas 1258.

NECESITO CARPINTERO MUEblista. Nataniel 940. 14-A.

MAQUINISTA PARA SOMBREROS de señora y sombrero necesitamos. Compañía 2290.

OPERARIOS COMPETENTES para hacer tacos de suela se necesitan. Se paga bien. Nueva Valdés 925. 14-A.

NECESITASE BUEN CORTADOR cuero. Fábrica Calzado, Chacabuco 554. 15-A.

AYUDANTE VENDEDOR ENTENdido ramo maderas necesita, Barraca Llanquihue. Vicuña Mackenna 216 presentarse de 9 a 10 A. M. 13-a

OFICIALES MUEBLISTAS ADElantados necesito urgentes. Lira 887 A. 14-a

MUEBLISTA NECESITO. SIERRA Bella 1615. Esquina de Maule. 15-a

MOZO PARA EL COMEDOR Y EL aseo, necesito, calle Manuel Montt 1911. 13-A.

SE NECESITA MOZO CON RECOmendaciones. Tratar: de 2 a 4, Catedral 2283. 14-A.

MUCHACHO SERIO, HONRADO 14 o 15 años para servicio necesito. — Santo Domingo 2361. 13-A

AYUDANTE COCINA O NIÑA TOdo servicio con recomendaciones. Catedral 1642. 13-A

BICICLETA DE NIÑITO, BUEN estado, compro.— C. C. C., Correo 13. 14-A.

NIÑO PARA LOS MANDADOS necesito. Caupolicán 2755. 13-A.

NECESITO NIÑO TRABAJADOR. Esperanza 774. 14-A

NECESITO NIÑO PARA SERVICIO de casa, con recomendaciones. — Agustinas 826. 13-A

NECESITO MOZO PARA ESTAblo, Maturana 616. 14-A.

NIÑO PARA LOS MANDADOS NEcesito. Maestranza 6. 14-A.

NECESITO UN NIÑO QUE ENtienda en bodega, San Diego 1639. 13-a

30 PALETOCERAS COMPETENTES necesito. Gálvez 72.

COSTURERAS BLUSERAS COMpetentes, necesita fábrica ropa blanca, Santo Domingo 1040. 14-A.

NECESITASE COSTURERA SEPA cortar. Carrera 343.

PARA LLENAR VACANTES EMpleados necesito señoritas, jóvenes. Morandé 436.

NIÑA TODO SERVICIO PARA EL campo, casa extranjera, necesito. — Washington 1464. 14-A.

COSTURERA NECESITO. SIERRAbella 1325. 13-A.

NECESITO CHALEQUERA PARA taller. Brasil 765. 13-A.

SERVIDUMBRE, LA MEJOR DE Santiago. Pídala. Bandera 339.

NECESITO UNA SEÑORA PARA lavar ropa y hacer quehaceres de casa, sin niños. Cochranne 964. 13-A.

NECESITO COUPLETISTA. SAN Pablo 1986. 14-A.

PREPARADORAS MUY COMPEtentes en sombreros, se necesitan, presentarse de 8 a 10 A. M. y de 1 a 2 P. M. Raymondo, Estado 21. 14-a

NECESITAMOS CALADORA Y NIña para costura. Moletto Hnos. Catedral 2202. A-13

NECESITO BUENA COSTURERA sastre. Aldunate 831. A-13

COSTURERAS PARA CHALECOS se necesitan en Fábrica de Ropa Arturo Prat 1335. 14-A

PLISADORA COMPETENTE NEcesita Talleres Ausonia, Agustinas 728. 14-A

NECESITASE TEJEDORAS PARA máquina en lana, hilo, seda., Carrera 269. 13-A

MODISTA DE VESTIDOS QUE SEpa cortar, necesito. Amunátegui 79. 16-A

PREPARADORAS SOMBREROS SEñoras, muy competentes, se necesitan. Estado 357. 15—A

LAVANDERIA FRANCESA. RECOleta 248, Camiseras, posticeras, lavanderas, almidonadora, necesito. 14-A.

POSTICERAS, CAMISERAS, NEcesita Lavandería Bruselas, Rosas, entre Brasil y Baquedano. 14-A.

PIANISTA NECESITO PARA CENtro social, hoy mismo. Tratar: San Ignacio N.o 2137, con L. Henríquez. 14-A.

NECESITO SEÑORITAS, JOVEnes, darles ocupación de porvenir. —Rodolfo Venegas Salas. Plazuela Santo Domingo. 13-A.

NECESITO BORDADORAS A MAquina. Libertad N.o 531, casita N.o 5. 15-A.

LAVANDERIA FRANCE, NECESIto buena camisera y aplanchadora de doblez. San Diego 232. 13-A.

NECESITO DIEZ PANTALONERAS buenas con muestras. Diez de Julio 1302. 14-A.

APLANCHADORAS, POSTICERAS, competentes necesita Fábrica Camisas Lord Cochrane 148. 15-A.

NECESITO AYUDANTA VESTOnera, Avenida Matta 1146. 13-A.

LAVANDERIA FRANCESA, DELIcias 133, necesita lavanderas y camiseras. 14-A.

EMPLEADA A SUELDO Y COMIsión, con depósito de quinientos pesos necesito. Datos: Compañía 1065, oficina 20, de 9 a 10 solamente.

NIÑAS TIZADORAS DE BORDAdos. Estado 46, 4.o piso. 14-A.

COSTURERAS COMPETENTES en ropa blanca y blusas para trabajar, dentro y fuera de la fábrica necesitamos. Estado 46, 4.o piso. 14-A.

SE NECESITA COSTURERAS PAra paletoes de brin y ojaladora a máquina. Castro 556 (altos). 13-A

NECESITO LAVANDERA Y NIÑO para aseo de piezas. Chacabuco 14. 13-A

COSTURERAS SASTRES, SEPAN bastante, pago $ 20 o $ 25. Gorbea 2368. Casa N.o 2. 13-A

PALETOCERA MUY COMPETENTE en fantasías y ayudantas necesita, Mme. Mendeville. Rosas 990. 13-A

NECESITO COMPOSTURERA competente de sastre. Agustinas 826. 14-A

SE NECESITA OFICIALA VESTON. Calle Loreto N.o 61.

BUENAS AYUDANTAS SASTRES necesito. Carrión 1933. 14-A.

NECESITO AYUDANTE SASTRE. Santa Rosa 236.

MATRIMONIO NECESITASE PARA el campo; ella cocinera, exíjese espléndidas recomendaciones. Huérfanos 656, de 1 a 2. A-13

NECESITO MESONERA Y NIÑAS para las mesas, cocinera. San Pablo 4231. 13-A.

NECESITO SEÑORA SEPA ORDEñar vacas, pago buen sueldo. Libertad 548. A-13

AMA DE LECHE HASTA DE TRES meses necesito. Buen sueldo. Lira 308. 13-A

NECESITO SIRVIENTA PARA matrimonio. Carmen 1323. 13-A

EMPLEADA A TODO SERVICIO necesita matrimonio poca familia. Ejército 756. Casa N.o 29. 13-A

SIRVIENTA JOVEN, QUE ENTIENda algo de cocina, se necesita. Se paga buen sueldo. Granado 581. 13-A

NECESITO SIRVIENTA DE 14 A 16 años. Tarapacá 1052. 13-a

EMPLEADA PARA ATENDER LAvandería, necesito recomendada. Delicias 113. 13-A

NECESITO COCINERA SIN NIÑO para poca familia. Av. Brasil 540. 13-A

NECESITO SIRVIENTE DE PIEZA y cocinera con buenas recomendaciones. Blanco Encalada 2415. 13-A

NECESITO NIÑA AGIL PARA EL aseo. Sueldo $ 40. Carreras 366. A-14

NECESITASE AMA MEDIA LEche. Pasaje Lezaeta, casita 52. A-14

EMPLEADA PARA LAS PIEZAS, pago carro Los Leones. Providencia 3256. 13-A

NIÑA NECESITO PARA AYUDAR negocio de bar que sepa algo de cocina. Miraflores 171. 13-A

NIÑERA CON BUENAS RECOMENdaciones se necesita. Claras 437. 13a

EMPLEADA PIEZAS, BUENAS REcomendaciones, necesito. Buen sueldo, Catedral 2696. 14-A

MATRIMONIO EXTRANJERO NEcesita empleada regular edad para todo servicio. Blanco Encalada 2527. 14-A.

NECESITO EMPLEADA PARA COcinar para poca familia. Inútil presentarse sin que sepa bien su oficio. Chacabuco 433. 15-A.

SE NECESITA UNA JOVEN PARA todo servicio. Erasmo Escala 3100. 13-A.

EMPLEADA DE COMEDOR, COMpetente y recomendada, necesítase. Compañía 2865. Sueldo: $ 50. 15-A.

EMPLEADA COMEDOR CON REcomendaciones, necesito. Buen sueldo. Tratar: 1 a 4. Santo Domingo 1862. 15-A.

AMA DE LECHE NECESITO, CRIE guagua su casa: Nataniel 221. Datos: Gasfitería.

FAMILIA EXTRANJERA NECEsita cocinera y sirvienta de mano. Mathcana 615. 14-A.

MUCHACHA SEPA COCINAR, NEcesítase. Cueto 650.

EMPLEADA PARA QUEHACERES de casa, necesito, puertas afuera. Santa Rosa 264. 13-A

BUENAS APARADORAS NECESIto. Unión Americana 57. 13-A.

NECESITO EMPLEADA PARA EL campo, buen sueldo. Andrés Bello N.o 519.

CUIDADORA DE ENFERMOS O aprendiz de regular edad, recomendada, buen sueldo, necesito. Sanatorio Avenida Matta 586. 14-A.

EMPLEADA PARA EL COMEDOR, recomendada necesito, $ 40. Lord Cochrane 130. 14-A.

EMPLEADA PARA QUEHACERES de casa necesito, puertas afuera.— Santa Rosa 264, casita 12. 13-A.

EMPLEADA PARA POCO servicio necesito. Unión Americana 537. 13-A

NIÑA PARA LA COCINA NECESIto. Lira 53.

EMPLEADA COMEDOR, ASEADA, recomendada, gana $ 50-60. Moneda 741. 14-A

NECESITO UNA NIÑERA. LIRA N.o 176. 16-a

NECESITO BUENA MAESTRA COcina. Bandera 530. Restaurant Jockey Club. 13-A

NECESITO COCINERA CON REcomendaciones. Libertad 654. 13-A

EMPLEADA PARA TODO SERVIcio, necesita matrimonio extranjero, buen trato y buen sueldo; inútil presentarse sin recomendaciones. Sama 1094, departamento C. 15-A.

NECESITO COCINERA PARA DOS personas con buenas recomendaciones, Lira 557, altos. 13-a

NECESITO COCINERA. SAN DIEgo 79. 13-A

NECESITASE EMPLEADA QUE SEpa cocinar bien. Agustinas 2527. 13-A

NECESITO COCINERA, ECHAUrren 26. 14-a

NECESITASE COCINERA CON REcomendaciones, familia extranjera. Doninica 275. 13-a

NECESITO COCINERA PARA restaurant y niña para los comedores. Franklin 1137. A-13

NECESITO COCINERA COMPEtente y sirviente, buenas recomendaciones. Fontecilla 78. A-13

COCINERA NECESITO, BUEN sueldo. Teatinos 535.

COCINERA RECOMENDADA, NEcesita. Pedro Valdivia 620.

COINERA COMPETENTE CON REcomendación, necesito. Ejército 384. 13-A

COCINERA RECOMENDADA PARA familia extranjera se necesita. Pío IX 440. 13-a

COCINERA NECESITO. SAN Francisco 990. 16-A.

COCINERA COMPETENTE SE NEcesita. Rosas 2177. 13-a

COCINERA CON BUENAS RECOmendaciones necesito, matrimonio sólo. Sazié 1947. 13-a

COCINERA NECESITO MUY COMpetente, inútil presentarse sin excelentes recomendaciones, Delicias N.o 1442. 13-A

COCINERA QUE SEPA SU OFICIO, necesito. Victoria 801. 13-A

COCINERA NECESITO. CHACABUco 33. Buenas recomendaciones. 13-A.

COCINERA PARA UNA QUINTA en los alrededores de Santiago, necesítase para luego. Vergara 761.

COCINERA, NECESITO. CASTRO 31. 16-A.

COCINERA NECESITO. —FRANklin 1004. 14-A.

COCINERA NECESITO. —BUEN sueldo. Teatinos 535.

COCINERAS, COMEDORES, PIEzas, mozos, niñitas 12 años, necesita. San Diego 206. 13-A

COCINERA ASEADA RECOMENdada, sueldo, $ 50. Moneda 741. 14-a

MAQUINARIAS

CAJAS DE FONDOS "CENTO", 8 tamaños. Bandera 82. A-17

CALCULADORAS DE OCASION. Bandera 82. A-17

COMPOSTURAS MAQUINAS EScribir. Bandera 82. A-17

PRENSAS PARA COPIAR. BANDEra 82. A-17

MAQUINAS PROTEGER CHEQUES. Bandera 82. A-17

MAQUINAS DE ESCRIBIR COMpro. Casilla 2888. A-17

MAQUINAS DE ESCRIBIR DE ocasión, varias marcas. Bandera 82. A-17

COMPRO MOTOR ELECTRICO 8 a 10 HP. Casilla 2255. 13-a

DE OCASION VENDO MAQUINA escribir, nueva. Verla: San Diego 2139. 14-A.

MAQUINAS FOTOGRAFICAS, vendo dos en perfecto estado. República 89. 13-A.

COMPRO UN CALDERO DE 4 CAballos que esté en perfecto estado. Dirigirse: Riquelme 130. 14-A.

HACENDADOS: PIEZAS, REPUEStos para picadoras de pasto encontrarán gran surtido en Romero 3244. 14-A.

TURBINAS NUEVAS Y DE OCAsión, tenemos listas para entrega inmediata. Romero 3244. 14-A.

¿COMO FUNCIONA SU MOTOR eléctrico, su instalación eléctrica, su servicio de campanillas? Si necesita usted hacer un arreglo que le resulte a precio económico, dirigirse a F. Barraza. Chacabuco 29. 13-A.

VENDEMOS DE OCASION: 1 MAquina estrujadora para lavandería; 1 caldero para preparar almidón; 1 rodillo para planchar; 2 calentadores gas para plancha. Casa Moletto Hnos. Catedral 2202. 14-A.

VENDO MAQUINA "SINGER" PIE buen estado, 200; amobladito salón, estilo inglés, 200. Merced 820, altos.

MAQUINA 17-1 VENDESE BARATIsima. Olivos 1114. 14-A

ARADOS KLEIN LEGITIMOS SON los mejores, cómprenlos, Unión Americana 242. 15-A

DINAMO COMPRO DE OCASION, de 80 volts y 60 amperes. Víctor López. Buin.

MAQUINAS DE COSER, AL CONTAdo y facilidades. Casa Falconi. Estado 48. 15-a

COMPOSTURAS DE MAQUINAS de coser. Casa Falconi. Estado 48. 15-a

VENDESE DE OCASION MOTOR alemán. Cons. 10 HP. Garantido. Macocho 1527.

MAQUINA ESCRIBIR "STEARNS", flamante, vendo baratísimo. Pistola Browning, calibre 7.35, regalo 120 pesos. San Francisco 242-13.

ARADOS. CULTIVADORES, RAStras, sembradoras, calderos verticales, horizontales, carpas, romanas, 1,000 y 10,000 kilos, tubos acero, tornos mecánicos, estanques, banco laminador, rieles Decauville, alambre negro 14, cañerías, precios de liquidación. Chacabuco 63. 14-a

REGALO MAQUINA SINGER, PIE, $ 75. Otra. $ 175. San Isidro 253. 13-A

VENDO MAQUINA REGISTRADOra $ 1,200 y estantería para bar, almacén o confitería. Bandera 530. 13-A

MOTOR GAS POBRE CON SU planta completa para industria, vendo de ocasión. H. Mira, casilla 1881. 13-A.

OCASION MAQUINA FOTOGRAFIca 18 por 24 con riquísimo lente. Baratísima. Gálvez 539. 13-A.

MOTOR A GAS, 24 H. P. EN buen estado compro. Madrid 803. 15-A.

COMPOSTURAS MAQUINAS EScribir, precios bajos, trabajos garantidos. Academia Yost, Bandera 682. 17-A.

MUEBLES

COMPRAMOS MENAJES DE CASA, atendemos a domicilio. "La Magallanes", Avenida Matta 1004. Teléfono Inglés 147 (Matadero). 29-M-923

MUEBLES PARA OFICINAS, INStalaciones completas. Bandera 82. A-17

COMPRO MUEBLES Y CATRES.— Recoleta 530. 13-A

FABRICA DE MUEBLES Y MARcos dorados, Almirante Barroso 327. Muebles de todos estilos, especialidad en muebles coloniales. 7 - S

VENDO MEDIO AMOBLADO. MOSque granate. Capitán Orella 106. 13-A.

COMPRO MENAJES DE CASA, PIAnos y muebles sueltos. Teléfono Inglés 1036. San Diego 460. El Águila. 10-S

SE VENDE PEINADOR IMPORTAdo, de mármol y llaves. Huérfanos 3134. 13-A

DE OCASION SE VENDE UN CAjón de piano forrado en zinc, y un loro muy hablador. Bascuñán 492. 13-A

RICO PIANO VERTICAL ALEMAN Bogs & Voigt. $ 3,000. Verlo de 11 a 2. San Ignacio 812. 13-A

COMPRO PIANO ALEMAN. AVEnida P. M. Infante N.o 1647. A-14

SILLONES GIRATORIOS PARA escritorios. Bandera 82. A-17

PIANO DE ESTUDIO VENDO. JOfré N.o 366. A-14

COMPRO PIANO. INDICAR MARca. Escribir: Casilla 3219. 13-A.

OCASION: VARIOS RICOS MUEbles vendo. San Pablo 2460. Casa 4. 13-A

MEDIO AMOBLADO SALON, VENdo. Irarrázaval 313. Altos. A-13

VENDO RICAS ALFOMBRAS, Smirna legítimas, dos tripe cortado, amoblado dormitorio y salón, baño lavatorio, desagüe patas niqueladas. Claras 237. 13-A

VENDESE AMOBLADO SALON flamante, otro dormitorio y muebles sueltos. Lira 1224. 13-A.

VENDO ESTANTE LIBROS, EStantería negocio, escritorios, espejo, mesas, romana mostrador, lavaplatos, cocinas económicas, calentadores baño a carbón, catre fierro, coche guagua, maderas. Madrid 739. 14-A.

VENDESE LINDO CATRE DE bronce, importado, dos plazas. Avenida Matta 430.

JUEGO MUEBLES ASIENTO TOtora, compro. Detalles completos: Casilla 200. 14-A.

VENDO DE OCASION DOS AMOblados dormitorio, estilo inglés, flamante y una victrola. Calle Valdivia 339, cerca Cerro Santa Lucía. 14-A.

COMODA CAOBA, VENDO. SAN Isidro 656. 13-A.

MUEBLES. COMPRO AMOBLADO doble de salón para campo; buen estado. Dirigirse: Casilla 2625. 15-A.

VICTROLA, GUITARRA, MANdolino, muebles de casa, vendo. Nueva Valdés 1034. 13-A.

MUEBLES.— DE OCASION SE vende un juego de dormitorio compuesto de ropero de un cuerpo con luna biseada, cómoda, toilette y dos mesas de noche, estilo moderno, de muy poco uso, una marquesa de plaza y media con colchón y sommier, y varios otros muebles sueltos. Para ver y tratar, en Carmen 101, de 2 a 4 de la tarde. 14-A.

VENDO DE OCASION COMEDOR, esquinero, aparador y varios. Martínez de Rozas 3738.

SE NECESITA ARRENDAR PIAno, Casilla 3996. 14-A.

PIANO ESTUDIO, BUENAS VOces, vendo ocasión. San Pablo 2530.

COMPRASE AUTOPIANO "FIScher", o buen piano. También pareja catres bronce. Casilla 3878, 21 de Mayo 547. 14-A

VICTROLA VENDO, PAGADERA mensual, indique domicilio.—D. D. Casilla 3862. 14-A

RELOJES, GRAMOFONOS Y VICtrolas componemos a domicilio, se atiende llamados fuera de Santiago, trabajo garantido. Blanco Encalada 2485. Allendes y Cía. 13-A

PIANOS, AUTOPIANOS, AFINAciones, composturas. Consulte taller técnico. Santo Domingo 592. Teléfono Inglés 2620. Vergés.

PIANOLA MODERNA, CON ROllos, espejo salón, varios pisos piano, vendo. Santo Domingo 592. 13-A

AMOBLADO DORMITORIO VENDO. San Francisco 158. 13-A

PEINADOR MARMOL, APARADOR, victrola con discos, escritorio ministro, vendo por viaje. San Francisco 242-13.

BARATO VENDO LINDOS MUEbles salón felpa lacre, dos bambúes, palmera. Dardignac 172.

AMOBLADO COMPLETO, DORMItorio, lindo estilo vendo. San Francisco 934. 15-a

MATERIALES DE CONSTRUCCION

VENTANA FIERRO COMPLETA, marco vidrio, regalo. Nataniel 149. 13-a

VENDO BARATISIMO CUATRO REjas fierro, para ventanas. Delicias esquina Philippi. 13—A

SE VENDEN 4 PUERTAS USADAS. Salvador 1023. 13-A

VENDO ESCALERA PINO, NUEVA, 5 metros. Esperanza 1197. 13-A

SOLIDA PUERTA MAMPARA, grandes cristales y cuarenta metros tabique tabla álamo, soleras roble, regalo. Delicias 1122. 16-A.

VENDO LOTE 300 BALDOSAS EStriadas en $ 70; una puerta y ventana en $ 50. Tratar: Santa Cruz 631. 13-A.

MAQUINARIAS Y MATERIALES para todas industrias, hay grande existencia en la feria de maquinarias. Romero 3244. 14-A.

TORNILLOS GIRATORIOS PARA sillas de doblar de ocasión. Bulnes 216. 14-A

COMPRO OCASION PUERTAS USAdas, 0.80 x 2.50. Cueto 1154. 14-A

TECHO ACANALADO $ 2.50 plancha, constructores gran descuento. Fábrica Avenida Subercaseaux 494. Depósito, Delicias 3027. Gálvez 475.

FIERRO GALVANIZADO PARA techo de 6' a 10', fierro galvanizado liso números 14, 20, 24, 26, 27, 28 y 29 a precios excepcionales encontrará usted en Morandé 740, teléfono 1087. 17-A.

OPORTUNIDADES PARA FAMILIA

¡LANA! ¡LANA! GRAN LIQUIDAción a $ 35 y $ 35 arroba. Depósito de la Curtiembre Angora, A. Prat 189. 15-Ag.

VESTIDOS ELEGANTES, TRAJE novia, abrigos, sombreros, calzado, vendo. Riquelme 630. 13-A

CORTAR PARA HOMBRES, SEÑOras y niños enseña. Ricardo Mack, al lado Delporte. 13-a

PADRES DE FAMILIA, EMPLEAdos, todo el que precise algo, consulte "La Porteña", tienda, sastrería, medidas, ropa hecha, fundada 1883, Cochrane 395. Entrega mercaderías legítimas, precios moderados, pagadero con facilidades. 14-A.

POLICARPO MENDEZ, AGENTE de Singer Sewing Machine. Independencia 334.

¿DESEA ADQUIRIR MAQUINA Singer? Pida precios, condiciones. Independencia 334.

REPUESTOS, ACCESORIOS, AGUjas, aceite, hilo para máquina de coser. Independencia 334.

¡¡SEÑORAS DUEÑAS DE CASA!! En Independencia 334, hácese toda clase de composturas, reparaciones de máquinas de coser.

¡SEÑORA! LO QUE NECESITE SU máquina de coser, lo encontrará en Independencia 334.

CLASES GRATUITAS DE BORDAdos y deshilados en máquina Singer. Independencia 334.

SE RECIBEN TRABAJOS DE CAlados, deshilados, bordados. Independencia 334.

¿DESEARIA CAMBIAR SU MAquina antigua por una Singer moderna? Vea condiciones. Independencia 334.

¡¡ESTABLO LOURDES!! OFRECEmos, familias, enfermos, guaguas, leche garantida, pura, vaca certificados sanidad. Litro 0.70. Repártese domicilio, tarros, llave. Casilla 3892.

COLCHAS DE VICUÑA, BOLIVIAnas, realízanse, espléndido surtido. Delicias 3750. Casa 4. 15-A

UNA PRUEBA EVIDENTE DE Que nuestros precios son realmente baratos, lo demuestra en la mayoría del público que tiene preferencias para hacer sus compras, La Tienda El Bazar Porteño, San Diego esquina Av. Matta. Acabamos de recibir, punto para cortina, a $ 2.50, 3, 3.50, 4.00 metro; punto doble ancho, $ 5.50 metro; cretonas, a $ 3.40, 3.50, 4.00 metro, tocuyo asalgado, a 2.20, 2., 2.40, 2.50 metro; céfiros de un color, a 2 metro; céfiros listados, a 2.50, 3.00, 3.50, 4 metro; casimires pura lana, seguimos realizando a 18, 20, 22, 25, 28 30 pesos metro; salga inglesa pura lana, especial para trajes de niños regalamos, a 15 pesos metro; saldo casimir fantasía ancho, uno cuarenta, ocasión, a 12 pesos metro; géneros de lana listados fantasía, muy ancho, ganga, 14 pesos metro; cortes de casimir para ternos liquidamos, a 55, 70, 75, 110 pesos; corte de tres metros; gabardinas de hijo doble ancho, bonitos colores, a $ 6.00 metro; hules blancos y de colores tenemos completo surtido. Pañuelos de cuadritos y de un color realizamos a 5, 7 pesos cada uno. Sábanas de crea liquidamos, a 9, 10, 12, 14, 15, 16, 18, 19, 20 pesos cada una. Saldo de paños para platos realizamos a $ 0.80 cada uno. Saldo de paños chicos realizamos a 1 peso cada uno. No trepide usted. Vaya cuanto antes a la Tienda el Bazar Porteño, San Diego esquina Avenida Matta. Y estamos seguros de que usted quedará muy conforme con sus compras. 13-a

MEDICINA

GONORREA, POR ANTIGUA Y REbelde que sea, sana radicalmente con "Mitrinco Vegetal" N.o 2. Reumatismo crónico, muscular o deformante, es curado con "Mitrinco vegetal" N.o 1. Lo vende toda botica. Farmacia "Otero", Merced 387. 3-Septiembre

EXTRACCION SANGRE, REACción Wassermann, inyecciones intravenosas; precios bajísimos. Clínica: Alonso Ovalle 1129. 13-A

MEDICAMENTOS HOMEOPATICOS del doctor Miller vendo, Herrera 573. 13-a

BOTICA BELGA, SAN DIEGO 591, esquina Eyzaguirre, recibió: Píldoras Ross, $ 1.60; Píldoras Reuter, 1.90; Píldoras Fóster, 4.40. 13-A.

BOTICA BELGA. PILDORAS PAmel, no más catarros, tos, resfriados, 2.40 caja. 13-A.

BOTICA BELGA. OBLEAS CHARclot, dolor de muelas y cara, 30 centavos cada una. 13-A.

BOTICA BELGA. JUVENTUD, NO más blenorragias, fuera contagios. Glóbulos Padde, $ 4.40 frasco. 13-A.

BOTICA BELGA. EMULSION BAcalao 1.a clase, 2 pesos el frasco. 13-A.

BOTICA BELGA. CABALLEROS: Callocol, limpia el pie, aligera la marcha, 0.80: ¿Callos). 13-A.

BOTICA BELGA. SEÑORAS: POmada sin rival, quita espinillas, pecas y paños, $ 1.50 caja. 13-A.

BOTICA BELGA. JARABE HIPOfosfito compuesto Rogel, corazón, debilidad, nervios, $ 1.90 frasco. 13-A.

BOTICA BELGA. SEÑORITAS: dentadura hermosa, aliento perfumado, belleza y salud, pasta Jens-kins, 1.40. 13-A.

VISITENOS Y HAGASE CLIENTE de la Botica Belga. San Diego 591, esquina de Eyzaguirre. 13-A.

BOTICA BELGA. JARABE DEPUrativo vegetal, sangre limpia, $ 1.90 frasco. Adiós sífilis. 13-A.

INYECCIONES INTRAVENOSAS, 1.50 domicilio, pagos quincenales.— Garantizo práctica. Escribirme:— Practicante titulado, Correo Central.

NERVIOSOS, NEURASTENICOS, cansancio cerebral, insomnios, impotencia. Gran remedio Cerebrol. Pídanse boticas surtidas.

TUBERCULOSIS, DEBILIDAD pulmonar, toses, bronquitis, asma. Tónico poderoso Pectoral Scott. Pídase boticas surtidas.

GONORREA, AUNQUE CRONICA, orquitis, estrechez, curan rápidamente, Glóbulos Pérsicos. Pídase boticas surtidos.

VENDO DEPOSITO DE YERBAS medicinales, por no poderlo atender. San Diego 2242.

ANEMIA, RAQUITISMO, DEBILIdad general, curados por el poderoso tónico reconstituyente Vino Jaime. Pídase todas las boticas y droguerías. 12-

GONORREA E IMPOTENCIA (DEbilidad vital) afecciones sifilíticas, prostáticas, supuraciones aunque crónicas en ambos sexos, garantizo curación radical, rápido sistema, sencillo, moderno, infalible, facilidades de pago. Puente 637. Casilla N.o 2736. Informes sobre precios, usos, etc. Consultas gratis diariamente. Domingo de 10 a 12. Clínica y laboratorio médico del doctor Julio Lefevre. 14-A.

BOTICA CAÑON OFRECE UN ESpecífico de reconocida eficacia. Lea usted:

CERTIFICO QUE HE USADO EL tónico vegetal para el cabello llamado "Específico Lourdes" por motivo de habérseme caído casi todo el pelo a causa de un fuerte tifus que tuve y dejo constancia que sus resultados han sido magníficos, pues no sólo se me afirmó el poco pelo que me quedó, sino que me ha salido abundantemente. Otra cualidad que tiene este específico y de lo que debo también dejar constancia, es la rapidez con que obra.—Homero Figueroa Honorato.—Santiago, 12 de Agosto de 1922.

BOTICA CAÑON, BANDERA-ROsas, depósito de los polvos para la cara "Princesa María".

PRESTAMOS DE DINERO

SOCIO CON 1,500 PESOS, NECEsito instalar carnicería, frutería, verdulería. Casilla 4706. 13-A.

DINERO AL MAS BAJO INTERES, facilito sobre hipotecas, desde $ 1,000, cualquier cantidad.— Julio Pelissier. Morandé 283. 15-A.

DINERO PRESTO AL 9 POR CIENto anual.— Navarro Cruz, Galería Alessandri 22-A. 14-A.

DINERO A INTERES BAJO, SE facilita desde 500 pesos, sólo a comerciantes e industriales establecidos, negocios serios, de 10 a 12. San Ignacio 197. 15-A.

OFREZCO $ 10,000 EN SEGUNDA hipoteca. Bandera 34, oficina 9. 13-A.

DINERO FACILITO SOBRE HIPOtecas. Interés 9 por ciento anual. —Daniel Laurel, Huérfanos 235. 14-A.

SE NECESITA UN SOCIO CON CApital para una gran bodega de vinos. Tratar: Esmeralda 650.

DINERO LISTO PARA HIPOTECAS cualquiera cantidad. Bandera 34. Of. 12.

REMATES

REMATE MIERCOLES. ARTURO Prat 402. Recibo muebles, mercaderías, abarrotes, paquetería. 14-A.

PROPUESTAS

MUNICIPALIDAD DE SAN MIguel.— Propuestas públicas.— Pídense propuestas públicas, en conjunto o por separado, que se abrirán el 26 del presente, a las dos P. M., para el alumbrado eléctrico de las Subdelegaciones 6.a y 7.a de este departamento. Bases y antecedentes en la Tesorería Municipal.— El Tesorero Municipal.— San Miguel, 4 Agosto 1922. 24-A.

PROFESIONALES

ZURCIDOS INVISIBLES. — NOTAble zurcidor japonés. Especialista único. Especialidad en viraduras, composturas, transformaciones. Son perfectas, San Diego 228. Teléfono Inglés 667. 25-Ag.

CONDOR 1158, GALVEZ 108, CAsas antiguas, únicas especialistas zurcidos invisibles, viraduras, hechuras, transformaciones garantidas. 14-A

ZURCIDOS JAPONESES INVISIbles. Viro ternos, recibo toda clase composturas. San Diego 236. 2-S

CURTO, TRANSFORMO, LIMPIO pieles. Embalsamo pájaros. Hago sombreros. Olivos 950. 17-A.

ENCARGOME COBRANZA, ADMInistración citées, conventillos o arriendo citées, conventillos. Sotomayor. — Julio Vargas. 3-a

ELENA DE ACUÑA, QUITA CICAtrices, bozo, arrugas, manchas, cicatrices, viruelas, etc. Alonso Ovalle 1129. 13-A

ZURCIDOS INVISIBLES, VIRO SObretodos, ternos, Hechuras. Nueva York 36. Ahumada y Moneda. 17-A

PROPIEDADES

$ 10,000 VENDO COMODA CASA Rogelio Ugarte 1723. Tratar: Cuevas 1771. A-13

CASA SANEADA CON RENTA, Valor. $ 30,000 deseo comprar. Barrio sur Alameda, calle comercial. Pago al contado. Sin agentes, de 10 a 12. —Sofía Concha 2, Bellavista. 13-a

PROPIEDAD DE RENTA, DE ESquina, en buena situación, véndese con facilidades de pago. Valor: 80 mil pesos. Tratar: Galería Alessandri N.o 20. (Crucero). 14-a

VENDO CASA RECIEN CONCLUIda. Avenida Rosario 685, con toda clase de comodidades y confort, con muchos muebles fijos en hall, dormitorio, comedor, repostero, y galería de vidrio, etc. Tiene una pequeña deuda hipotecaria. 13-a

CHACRA DE 35 CUADRAS BIEN regadas, ofrezco en arriendo, inmediata Estación Espejo, con lechería de 50 vacas seleccionadas, que puede comprar el arrendatario a justa tasación. Canon: $ 12,000.— Alejandro Greene Cruzat, Sección fundos. —Alejandro Greene Valverde. Teatinos 86, Casilla 3722. 13-A.

DE OCASION SE VENDE UNA CAsa con terreno, $ 9,000. Tratar: Dolores 343. 14-A.

EN LA POBLACION LO OVALLE se vende una casa quinta, en completa producción. Tratar: Nataniel 1104. 13-A

VENDO MITAD VALOR HERMOSA casa quinta, parrón, toda plantada, fuente artística, instalaciones apropiadas, granja avícol, facilidades pago. San Pablo 1096. 14-A

EU BARRANCAS, CALLE DE LA Iglesia. Se vende una quinta o se permuta por una casa en Santiago, hay varios parrones y viña francesa, muchos árboles frutales de todas clases, todo está en gran producción, hay dos casas. Hortaliza y jardín de flores. Tratar: Pasaje Balmaceda 4.

DOS CASAS, CONVIENE A FErrocarrileros, frente ladrillo, alcantarillado, cinco piezas. Calle Pasaje María Ugarte, próximas San Vicente. Verlas toda hora. Títulos perfectos. Tratar: de 2 y media a 4 y media. Huérfanos 1153, oficina 26

CASA SANEADA CON RENTA, Valor, $ 30,000 deseo comprar. Barrio Sur Alameda, calle comercial. Pago al contado. Sin agentes, de 10 a 12.— Sofía Concha 2. Bellavista. 14-A.

$ 7 METRO, SITIO PLANTADO 30 por 50, una cuadra de Avenida Macul y tres de Irarrázaval. San Gabriel 107. Providencia. 15-A.

CASAS COMPRO, MODERNAS Y confortables de valor de $ 100,000 a $ 350,000, de preferencia en la parte alta, desde Vicuña Mackenna y Forestal hasta Brasil y Carrera.— Alejandro Greene Cruzat. Sección Propiedad Urbanas.— Oscar Greene Valverde y Jorge Guzmán Palacios. Teatinos 86, Casilla 3722. 15-A.

$ 38,000 VENDO CASA, ROSAS 2234. Tratar: de 12 a 5. Lira 162. 13-A.

COMPRO CASA HASTA $ 10,000. Independencia, F. Vivaceta, Borgoño a Cruz, por cartas.— Bertone. Agustinas 1152. 15-A.

VENDO PROPIEDAD RENTA, SE-rrano, esquina. $ 33,000. Deuda Caja. Casilla 1253. 13-A.

COMPRO CASA BARRIO URBA-no, hasta $ 30,000, siete piezas y servidumbre. Sin agente. A. Prat 1146.

$ 5,000 SITIO DOS CUADRAS Matta y tres líneas carros véndese. Cuevas 1370.

CASAS HABITACION CON Y SIN renta, en cualquiera situación, compra Salvador Valdés. Bandera 131, oficina 8. 15-A.

COMPRO CASA HASTA $ 30,000, Santo Domingo, Rosas, hasta Libertad, sin agentes.—V. M., Correo 4. 14-A.

$ 65,000 SAN PABLO ESQUINA, tres pisos independientes, de reciente construcción, que costó 115 mil pesos. Renta: $ 730 mensuales. Compañía 1290.

$ 80,000 NATANIEL, SEGUNDA cuadra, recién refaccionada, 12 por 45, un patio, 7 habitaciones, dependencias, toilettes, patios, galerías. Compañía 1290.

$ 35,000 CALLE MAULE, CASA nueva, entre dos líneas de tranvías, 11 por 35, frente de cal y ladrillo estucado, 10 habitaciones, dependencias, 2 W. C. pieza baño, patio, luz eléctrica, gas. Hay ofertas de arriendo por $ 350 mensuales.— Compañía 1290.

PERMUTASE O VENDESE CASA próxima Maestranza, extensa, cómoda, asoleada. Produce 10 por ciento. Exígese contado sólo 15,000, restante plazos convencionales. San Martín 575. 14-A.

$ 32,000 ESPLENDIDA CASA GAL-varino 634, casi esquina Santa Rosa, inmediata Avenida Matta, 7 piezas fuera dependencias, dos patios, luz eléctrica y alcantarillado.

$ 50 MENSUALES VENDO SITIOS 1,200 varas cuadradas, cerrados, listos para plantaciones. Avenida Subercaseaux, carros 20 minutos Alameda.—Federico A. Reyes. Bandera 78.

BONITA CASA - QUINTA CERCA de carros. Ofrezco en venta o permuta. Precio bajo y convencional. Tratar: San Pablo 1264. 14-A.

CASAS COMPRO LAS QUE SE presenten al contado, valor $ 10,000 a 30,000.—Compañía 1065, oficina 10.

ACEITE MONTECARLO

EN PROVIDENCIA, ENTRE PA-dre Mariano y Román Díaz compro casa de renta hasta 60 mil pesos. No me entiendo con agentes. Pago al contado.—E. Z., casilla 17. 15-A.

CASA Y SITIO DONDE EDIFICAR regalo $ 6,000 Pedro Lagos 424 casi esquina Eduardo Matte.

$ 52,000 CASA, DIEZ HABITACIO-nes, con $ 40,000 al contado. Santo Domingo 2128. 14-A.

COMPRO CASA HASTA 20 MIL pesos cualquier barrio. Brasil 33. 14-A.

CASAS VENDO: SAN PABLO, DE renta, $ 52,000; Juárez frente dos calles, $ 22,000; San Isidro, de esquina, $ 12,000; Eduardo Matte, barrio Matadero, $ 6,500. Esmeralda 650.

$ 14,000, VENDO LINDA CASA, 5 departamentos, galería. Rogelio Ugarte 1460. 13-A

$ 45,000, SIN AGENTE, VENDESE cómoda casa. Cochrane 1418. 15-A

$ 125,000 VENDO O PERMUTO propiedad esquina, grupo casas almacenes producen $ 1,300 mensuales. San Diego próximo Franklin. — Bandera 34. Ampuero Tobar.

PERMUTO, VENDO SESENTA pro-piedades renta residencia, desde 10 a $ 800,000 en todos barrios Santiago, referencias. Bandera 34. Ampuero Tobar.

FUNDOS REGADOS, CHACRAS hay varios venta o permuta, por otros mayor o menor, valor diferencia dinero. Bandera 34. Ampuero Tobar.

$ 80,000 VENDO GRAN SITIO CEN-tral, calle Rosal próximo Cerro Santa Lucía. Bandera 34.— Ampuero Tobar. 13-A

$ 120,000 VENDO GRUPO DE CA-sas renta $ 1,260 mensuales. San Ignacio esquina a 5 cuadras Alameda. Bandera 34. Ampuero Tobar.

$ 15,500 VENDO CASA NUEVA, grandes piezas, agua potable, alcantarillado. Santa Rosa cerca Victoria. Tratar: Chiloé 1449. Su dueño. 13-a

ROPA HECHA

ROPERIA ANDRES BELLO N.o 601 esquina Recoleta, ofrece ternos paletoes, ambos, pantalones, ternos de niños, sombreros, calzado, precios baratísimos, todo desinfectado. N.o.

ROPERIA LA CASA VERDE, ES-meralda 817, en.ce ... Antonio y 21 de Mayo. Realiza ternos, ambos paletoes, todo de casimires extranjeros, corte correcto, sombreros, calzado. Visítenos casero, aprovoche nuestros precios. N|o.

ROPERIA LA VEGA, ANDRES BE-llo 694, ofrece en baratura ternos, ambos, paletoes, pantalones, sombreros, calzado, todo desinfectado. N|o.

ROPERIA MANUEL RODRIGUEZ, esquina San Pablo, ofrece en baratura ternos ambos, paletoes, pantalones, todos de ricos casimires, surtido colores, para todas medidas. Sombreros, calzado, desinfectado. N|o.

COMPRO TERNOS, PAGO BUE-nos precios. San Diego 236. 3-S.

ROPERIA "LA GRAN VIA", SAN Diego 236. Realizo ternos, ambos, pantalones, calzado nuevo, usado. 3-S.

VENDO LINDA Y RICA CAPA PA-ra Comisarios y oficiales de Policía. García Reyes 278. 13-A.

GRAN REALIZACION TERNOS DE medida. 150 pesos. San Diego 1356. 21-a

JUDICIALES

QUIEBRA KLEIMAN Y CIA.—POR auto del señor juez letrado del Primer Juzgado Civil, de fecha 31 de Junio, se ha declarado en quiebra a la sociedad Kleiman y Cía., Bascuñán Guerrero N.o 19. Se designó síndico provisional a don Gabriel González Bascuñán, y se fijó para la primera junta de acreedores el 12 de Setiembre, a las 3 P. M.—El secretario. 14-A

SE HA ... dos del presente ... las dos P. M. para ... la junta de verificación ... en el concurso de don ... ante el señor juez del ... gado civil de este departamento. El secretario.

REMATE: POR RESOLUCION 1.er Juzgado Civil se ha ... ra el remate de la propiedad ... 627, de la calle Maule, el ... tiembre próximo, a la 1 ... Mínimum: $ 3,600. ... juicio Ríos con Alvarez.— ... tario.

REMATE.— POR ACUERDO los interesados en la sucesión ... Gatica, el 25 de Agosto, a ... M., en la notaría Echeverría ... dera 246, y ante el compromisario don Eduardo Vera Yanatti ... tará la propiedad que la sucesión posee en Fermín Vivaceta N.o ... ta ciudad, mínimum rebajado ... pesos, pagadero con $ 10,000 ... tado, resto plazo. Antecedentes ... tudio compromisario, Morandé ... altos.

BOMBAS

PRIMERA COMPAÑIA DE BOMBEROS.— Santiago.— Deber y constancia.— Cito a la Compañía ... cicios para el Martes 15, a las ... M. Uniforme de parada. ... deunión: el Cuartel.— El ayudante.

12.a COMPAÑIA DE BOMBEROS "Chile Excelsior".—De orden superior, cito a la Compañía ... Jueves 17 del presente, a las ... M., a academia y ejercicio. ... cia y puntualidad en la hora ... mendada. Uniformes de trabajo. ayudante.

Vecinos de Providencia y Ñuñoa

PUEDEN COMPRAR A PRECIOS SIN COMPETENCIA:

Lavaplatos	$ 22.00	Lámparas de carburo	$ 3.80	Embudos	$ 0.40
Baños de guagua	15.00	Pailas para lavar loza	2.80	Rayadores	0.30
Mesas para cocinas	22.00	Baldes fierro grueso	3.00	Coladores	0.50
Carniceras	18.00	Botaguas	5.50	Cucharones estañados	1.00
Baños para enfermos	28.00	Tapa para W. C.	3.20	Cafeteras	1.80

Los mejores calentadores para baño a leña, a $ 170, instalados.
INSTALACION Y VENTA DE MATERIALES ELECTRICOS, EN: VICUÑA MACKENNA. 95

SASTRERIA LA VASCONIA

3073 - DELICIAS - 3073

Confección esmerada de trajes para caballeros con materiales de primer orden, atendida por el ex-cortador de la

SASTRERIA EL CORTE ELEGANTE

Tnemos en despacho de Adnana los últimos mode los de sombreros de paja que exhibiremos próximamente
VENTA DE CASIMIRES Y FORROS POR METROS

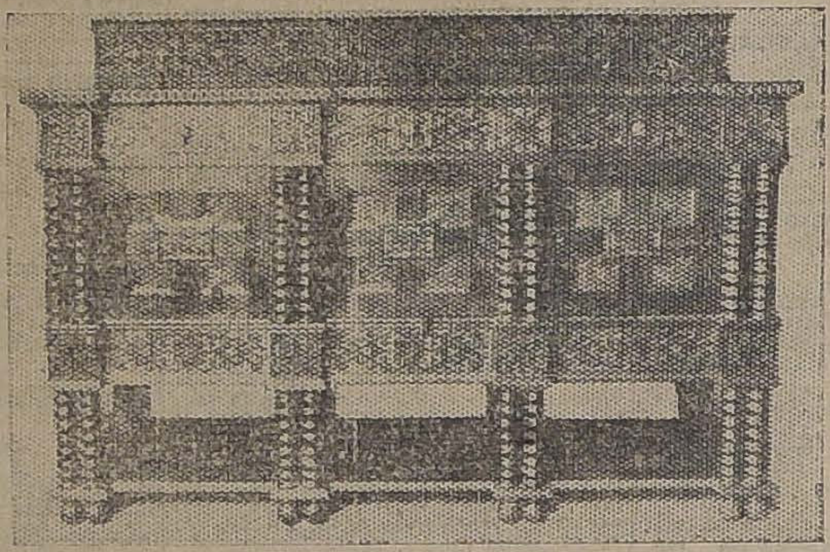

Hermoso Aparador "JACOBEAN"

Modelo esclusivo de nuestra Fábrica JACOBEAN

23-Castro-25 - V. GOGOHAGA E HIJO - 23-Castro-25

SANTIAGO

CASA BANEGAS
Alameda de las Delicas 3117 al lado de Zambrano Correo 2, Casilla 4576
Calzado y artículos de menaje.
Sillas, Monturas, Frenos, Espuelas y Correas.
Gran surtido de loza y enlozados, a precios de quemazón.

LA ESTRELLA NEGRA

SAN PABLO 916, FRENTE AL MERCADO
TIENDA Y SASTRERIA
SEBASTIAN DOMINGUEZ Y CIA.
Camisería y Sombrerería. Ropa hecha, alhajas y Plaquées.
CONSTANTES OCASIONES EN BRILLANTES, PERLAS Y PIEDRAS PRECIOSAS

CEMENTO LEON — EL MAS ECONOMICO DE LOS CEMENTOS NACIONALES

$ 90
Sobretodos forma ... glan, para jóvenes 14 a 18 años.
SASTRERIA LA CAMPANA
3151 Delicias 3151

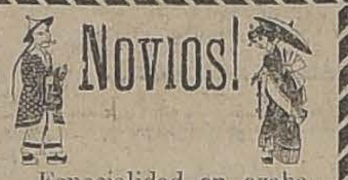

Especialidad en azahares, tarjetas y chiches pa- ra bautizo.
77 SAN DIEGO 75

OFICINA INSTALADA
Véndese en $ 2,000 oficina en Galería Alessandri con buenas instalaciones. Se cede el contrato de arriendo; canon barato.
Tratar: con Alfredo Ferrán.

CHANCHERIA

Extenso surtido en conservas extranjeras y del país.
COMESTIBLES
Mantequillas de las mejores marcas.
Surtido permanente de frutas tropicales y del país.
AV. BRASIL N.o ..3.. — SANTIAGO
PEDRO LUNA.

Fábrica de Alhajas
y Taller de Relojería
AGUSTIN HOLGADO
Santiago — Av. Brasil N.o 11
Se transforman joyas antiguas en estilo moderno.
Se compra oro, plata chafalonia y piedras finas.

$ 148

Ternos o sobretodos finos, ofrece desde este precio.
"COOPERATIVE SASTRERIA"
877 AGUSTINAS 877

En Casa Puig

AV. VICUÑA MACKENNA N.o 9
haga su provisión de comestibles, conservas y dulces, siempre frescos.
O pídala al
TELEFONO INGLES N.o 5181

CHILE ELECTRICO
AUTORIZADO
Se hace toda clase de Instalaciones Eléctricas, Fuerza Motriz, Alumbrado, Campanillas.
Precios módicos garantidos
Presupuestos gratis
JUAN CARREÑO ...
Echaurren N.o 12, Santiago, Casilla N.o ...

VULCANIZACION

¡AHORRE DINERO!
Este taller hace las reparaciones más económicas en el ramo. Atendido por su dueño, es una garantía para todos.
DOMINGO REYES BRASIL 23 B.

Sastrería Lozano
Recibo hechuras
493 San Antonio 493

EL TESTAMENTO

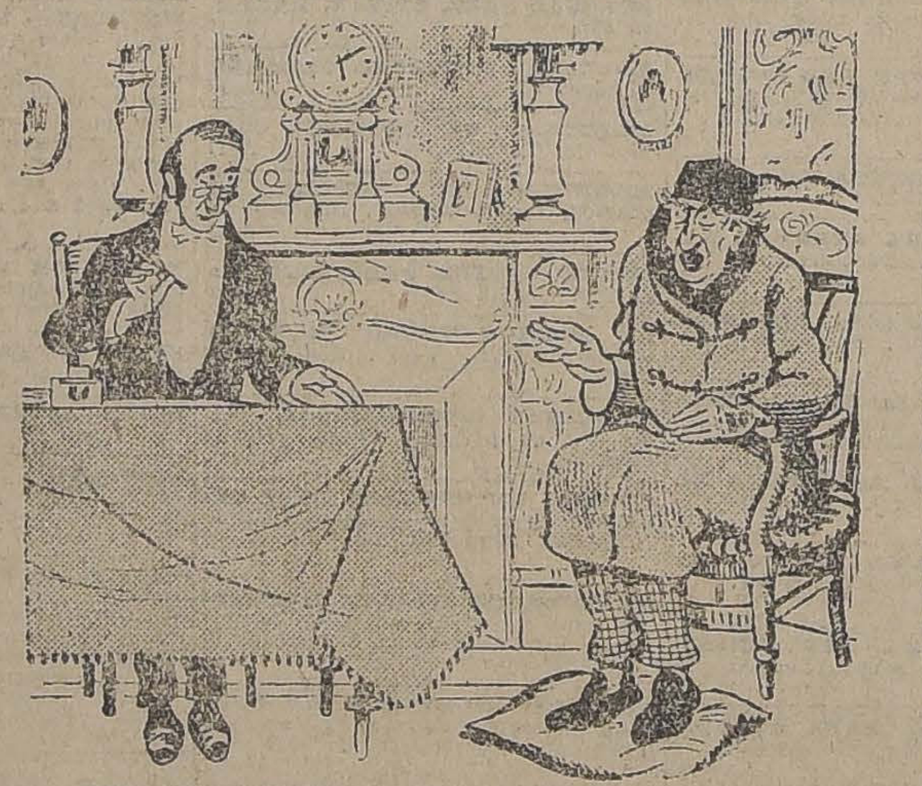

—¿Y NO DEJA USTED ALGO A SU CRIADO?
—NO.
—PUES LE SIRVEAUSTED DESDE HACE TREINTA AÑOS.
—POR ESO, PRECISAMENTE.

ACUÑACION

de medallas, timbres artísticos de metal.
J. POBLETE R., grabador.
Bandera 147, Santiago

NOVIOS
Argollas oro 18 y 14 kilates ofrece
RELOJERIA SPORTMAN
$ 30
San Diego 780-782

Contra Tos, Grippe, etc
ES EL VERDADERO
Antitussin Krüger
(a base de Pyrenol)
DE RECONOCIDA EFICACIA.
CUIDADO CON IMITACIONES DE NOMBRES PARECIDOS.

G. A. C.

ALAMEDA 1757
Carga, repara y vende acumuladores.

COCOA de BELLOTAS SOLUBILIS

Insuperable alimento tónico nutritivo.
Delicioso para el desayuno y once.
Venta: En todas las buenas Boticas y Droguerías del país.

Recibo Mercaderías
a consignación, $ 0. ... saco.
Arriendo bodega cerca Estación Ñuñoa.
Tratar esta Imprenta, de 9 a 12.
FELIX ...

AUTOMOVILES

— GARAGE MARIO CHASSIGNOLLE —
CASA ESTABLECIDA EN 1906
COMPRA :-: VENTA :-: COMPOSTURAS
GARCIA REYES 37

Fábrica de Coronas
fúnebres, naturales y artificiales.
Se atiende los Domingos.
SAN DIEGO 75 y 77

Botica "Boston"
Bandera esq. San Pablo
TELEFONO 3449
Esmerado despacho de recetas.

¡¡Fiestas Patrias!!
Pintura y lavado de fachadas de casas, ejecuta económicamente con buenos materiales.
Las mejores recomendaciones de propietarios.
Enviar órdenes a:
PEDRO A. IRIBARREN
Vicuña Mackenna ...

SACOS de Papel para todos los usos

Novedades para la Exposición de Setiembre

EMPORIO Y CHANCHERIA "NEUTRAL"
DELICIAS 2793. — SANTIAGO. — TELEFONO 2243, CENTRAL
PROVISIONES PARA FAMILIAS
Gran surtido en conservas y chancho fresco todos los días.
Frutas tropicales escogidas.
Vinos y Licores, de las mejores marcas.
Se reparte a domicilio.
HILARIO MATURANA.

TODO HACENDADO
encontrará artículos útil en la Proveedora del Hacendado
Delicias 2440

LA GIRALDA

FABRICA DE CONFITES Y PASTELES
Esperanza No. 740 - 742, entre San Pablo y Rosas
CASTRO Y GONZALEZ
HOY CREMA DE CHANTILLY
PRECIOS MODICOS
PRONTITUD Y ESMERO

TALLER MECANICO

"LA HELVECIA"
DE DAVID LORETAN
DELICIAS 2719 al 2721
Composturas de autos. Especialidad en refuerzos, chassis, sistema de la casa.

¡BENCINA BARATA!

DELICIAS 2460. — TELEFONO 2468
LATAS DE 18 LITROS GARANTIDOS

WICO VERDE	$ 19.40
ENERGINA	$ 19.90
WICO AMARILLA	$ 22.60
BENCINA POR LITROS	$ 1.00
ACEITE BUFFALO, LITRO	$ 1.60
ACEITE MOBILOIL, LATAS 1 GALON	$ 15.00

REPARTO A DOMICILIO

EMPANADAS ESPECIALES
fiambres surtidos, conservas en general,
Ofrece:
Emporio Sto. Domingo
Frutas siempre frescas.
21 de Mayo 607
JOSE DEZEREGA

TINTORERIA Y LAVANDERIA "El Chic Parisién"
Talleres: Huérfanos 1917. Teléf. Ing. 2...
Sucursal N.o 1, Alameda 1559, frente al Dieciocho.
Sucursal N.o 2, Alameda 872, frente Estado.
Se tiñe en todos los colores, especialidad en negro.

POR ENFERMEDAD DEL EMPRESARIO

Se vende el Teatro Chile, en Victoria 753, actualmente en plena actividad. Ventajosas condiciones de pago. Tratar:
REPUBLICA 46-52

ZAPATERIA A. FUSTER P.
Av. República 11. — Santiago
Calzados nuevos estilos especiales para señoras y hombres.
Especialidad en medidas y composturas.

Palacios Hermanos

SAN DIEGO 276.—CASILLA 3958
INSTALACIONES A FUERZA MOTRIZ
Especialidad en reparaciones en máquinas de bordar, calar ojalar, coser, tejer, festonear, de todos sistemas, etc.
TRABAJOS GARANTIDOS
COMPRA-VENTA DE MAQUINARIAS

Fábrica de Gorras y Sombreros "La Europea"

Sombreros de casimir, paja y de brin. Uniformes para colegiales.
Desde esta fecha ha quedado abierta la sección de sombreros para señoras, atendida por su dueña.
R. T. v. de ZAVELEV
Av. REPUBLICA 46. CASILLA 4560. TELE. ING. 197 (Central), Santiago

"La Providencia"

Fábrica de Mosaicos y Granito Artificial
BOTTINELLI y BERNASCONI
Sucesores de ATILIO CORTINEZ
Av. Providencia 1618. Casilla 3727. Teléfono Inglés N.o 210, Providencia

Escaleras de concreto armado revestidas en granito artificial, balaustradas, columnas, pedestales, zócalos, jarrones, mesas y bancos para jardines.

Soleras de granito artificial y de cemento comprimido, orinales y W. C. Turcos para cuarteles y colegios, etc., etc.
Construcciones en general.

Depósito de Cemento de toda clase Cal, Yeso, Etc.

Se atiende pedidos de provincia.