Edición de 36 páginas

AGENCIAS EN EL EXTERIOR
NUEVA YORK: 165, BROADWAY
OFICINA PRINCIPAL: AGUSTINAS 1269

# LA NACION

SUSCRICIONES:
Por un año: $ 50.00 - Por seis meses: $ 26.00
Por tres meses: $ 14 - Por un año exterior: $ 110

AÑO VI — Santiago de Chile, Domingo 20 de Agosto de 1922 — Núm. 2,045

## AGUAFUERTE

Horacio Medina fué acercándose lentamente a las barriadas miserables del arrabal. Las puertas entreabiertas arrojaban bocanadas de gritos y de juramentos. De tarde en tarde un silbido extraño rasgaba la soledad de las calles oscuras. Estaba ya en pleno suburbio moderno, con la turbia mezcolanza de miserias y de vicios. Exhausto de emociones, fatigado de vivir, buscaba en aquellos rincones la sensación fuerte y rara que le hiciera olvidar un instante el amargo cansancio de vivir. Horacio Medina era un neurasténico. Poco a poco fué internándose en la entraña de aquella barriada, que el viento del mar sacudía como un harapo. Algunas sombras silenciosas se trenzaban en los rincones tenebrosos. Horacio Medina escrutaba las callejuelas sombrías y creía advertir ojos innumerables refugiados en la sombra.

Un pianillo de manubrio suena en una esquina. Más allá una voz cascada canta desde el fondo de una callejuela:

A la mujer de la
tratala con "caridá";
que antes de ser
ha sido mujer "honrá".

Horacio Medina va caminando lentamente; absorbiendo en su espíritu ávido de sensaciones el vaho pestilente de aquella barriada de vicio.

Busca la emoción violenta que tarda en llegar, pero que siempre llega al fin, arrastrándose solapada como una serpiente. ¿Encontrará ahora en esta noche de pesadilla la sensación buscada?

Una mujer le cruza el camino. Es alta, delgada. Un instante se miran con sus ojos llameantes en la sombra. Se toman, por fin, como los amantes pudorosos, con un tacto infinito, como temiéndose.

La mujer lanza un silbido, y aparece un hombre con las trazas del chulo.

Horacio Medina saca su pitillera de oro con piedras preciosas. Enciende el chulo, enciende la sombra de mujer; al leve resplandor se ven los rostros pálidos, las ojeras cárdenas, las bocas mustias retorcidas en un gesto doloroso.

La luna se oculta tras un tejado. Un perro vagabundo gulusmea en los acervos repugnantes.

Se oyen voces roncas, blasfemias, amenazas. Después, silencio.

El "dandy" mira la hora en su cronómetro, magnífica alhaja, con una corona ducal. Vacila. Hace un gesto equívoco. La sombra de mujer le trae con sus garras de perfidia. El chulo se echa detrás con traidora elasticidad de felino. Como un relámpago, brilla la hoja de un puñal, que va a hundirse en un costado de Horacio, el extraño buceador de los bajos fondos de la pasión. La música del organillo ahoga un grito.

Miran rápidamente a los lados. Por lo alto de la calle suenan los sables de dos guardias que avanzan con lento andar. El chulo hace un gesto de mando y va a apoyarse con indiferencia en el muro de enfrente.

La sombra de mujer se abraza al cuerpo de Horacio, cuya masa muerta se desploma sobre ella, y comienza una danza absurda, descoyuntada, sin ritmo, en un abrazo tremendo, como un baile lúgubre de espectros en el fondo turbio de un sueño de opio. Los guardias asoman junto a ellos y siguen su ronda lentamente. Una copla lejana se funde en la melancolía de la noche. La luna roja ha roto las nubes y vierte sus fulgores de sangre en los charcos pestilentes.

Cuando los guardias tuercen un recodo, la sombra de mujer suelta el cuerpo de Horacio, que se desploma pesadamente sobre las baldosas.

Una mano diestra despoja el cuerpo roto, descoyuntado, como un gigantesco polichinela. El viento ulula sus siniestros ritornelos en las encrucijadas. El perro vagabundo levanta el hocico husmeando la muerte, y aúlla a la roja luna de pesadilla...

E. C.

## Equivocación

—POR PRIMERA VEZ, DESDE HACE CUATRO AÑOS, HE COMIDO AQUI UN BIFTEC BLANDO.
—PERDONE EL SEÑOR, ES QUE EL COCINERO SE HA EQUIVOCADO Y LE HE SERVIDO A USTED EL SUYO.

## Las Arañas

Las sociedades animales son tan interesantes como las sociedades humanas. Los sociólogos las estudian con gran cuidado. Las hormigas y las abejas se agrupan en urbes regimentadas sabiamente: son metódicas unas y otras, son laboriosas, son sagaces, son perseverantes, son humildes, son industriosas.

Las arañas, en cambio, no se agrupan en sociedad jerarquizada: son los más fuertes de todos los insectos. Los naturalistas se plañen de su insociabilidad. Y no hay animal más difundido sobre el planeta.

Viven bajo las aguas, como la ladroneta; corren sobre la superficie de los lagos, como el dolomelo orlado; fabrican su morada sobre las piedras, como la segestria; se agazapan en un pozo guanteadas de blanca seda, como la tenía minera; se columpian en aéreas redes, como la tegenaria. Corren, nadan, saltan, vuelan, minan, trepan, tejen, patinan. Y en su insociabilidad fosca, tienen como mira capital, como sentido esencialísimo, el amor a la raza.

El amor a la raza está en las arañas sobrepuesto a todo interés peculiarísimo. La raza ha de ser fuerte, recia, audaz, incontrastable. La hembra, a este fin, devora despiadamente al macho débil que se le acerca a cortejarla. Y de este modo sólo los machos fuertes triunfan y legan a las nuevas generaciones su audacia y fortaleza. ¿Es un animal nietzscheano la araña? Yo creo que sí.

AZORIN.

**Morfinomania** y servios. Aislamiento y curación. Médico y personal especialista.—Sanatorio: Av. MATTA 586

TOS. Debilidad Pulmonar Bronquitis
SE CURAN INFALIBLEMENTE CON
ANTITOX del Dr RICHTER
Pídalo en todas las buenas boticas y droguerías del país y en la
BOTICA GAMBOA
PORTAL Mc CLURE esq. MERCED.

**REMATE**

Avisamos a los interesados y al público en general, que el Lunes 21 del presente, a las 9 1/2 A. M., serán sacadas a remate con arreglo a la Ley, las prendas de plazo vencido, comprendidas entre los números

96302 AL 97651
"LA EQUITATIVA", Delicias 851 al 857 20-A

**LIMONEROS "JENOVA"**

injertados sobre naranjos agrios. Parras altas ofrece Criadero Corral.

BANDERA 130

**PIANOS DE OCASION**

De las afamadas marcas alemanas KRAUSS.—Büttner, Lehmann, Auto-piano Aeolian Player, y Fonola Kirsinger.

SAN DIEGO 460
El Aguila

**Quince Días Colosales**

GRANDIOSA LIQUIDACION
HASTA EL 31 DE AGOSTO
EL AGUILA -:- San Diego 460

CATRES

| | |
|---|---|
| CATRES de bronce, desde | $ 190.00 |
| CATRES de fierro con sommier, desde | 45.00 |
| SOMMIERS tejido inglés, reforzados, desde | 23.00 |

COLCHONES

| | |
|---|---|
| COLCHONES higiénicos, desde | $ 18.00 |
| COLCHONES de lana pura, desde | 50.00 |
| COLCHONES lana coty damasco, desde | 70.00 |
| COLCHONES lana especial, muy llenos, a | 120.00 |
| ALMOHADAS de lana, desde | 9.00 |
| ALMOHADAS de algodón, desde | 5.00 |

Se liquida un gran lote de sobrecamas, colchas blancas y de color, sábanas y frazadas de lana y de algodón.

MUEBLES

| | |
|---|---|
| DORMITORIOS de lingue, estilo moderno, desde | $ 650.00 |
| COMEDORES de lingue, muy lindos, desde | 650.00 |
| JUEGOS de salón modernos, sólidos, desde | 250.00 |

Hay también roperos, peinadores, cómodas, veladores, aparadores, trinches y sillas de comedor a precios todos de liquidación.

ALFOMBRAS

| | |
|---|---|
| ALFOMBRAS inglesas LOTUS, de 2½ por 3, a | $ 450.00 |
| ALFOMBRAS inglesas LOTUS, de 3 por 3½, | 600.00 |
| ALFOMBRAS inglesas LOTUS, de 3 por 4, a | 700.00 |
| ALFOMBRAS inglesas OPAL, de 2½ por 3, a | 330.00 |
| ALFOMBRAS inglesas OPAL, de 3 por 3½, a | 450.00 |
| ALFOMBRAS inglesas OPAL, de 3 por 4, a | 550.00 |
| ALFOMBRAS rizadas, desde | 60.00 |
| LINOLEUM para piso, el metro | 20.00 |
| PISOS linoleum, desde | 8.00 |

NO DEJE DE VISITAR
EL AGUILA :-: San Diego 460
LE CONVIENE

**"Específico Boliviano Benguria"**

Unico reconstituyente del cabello que devuelve a las Canas en corto tiempo el color natural; ataca la Caspa, evita la caída; cura la Calvicie, haciendo salir nuevo y abundante pelo al poco tiempo de usarlo.

Es una preparación vegetal limpia e inofensiva; y como regenerador del cabello es insuperable.

Venta y consultas, únicamente en MONEDA 875 (altos)

Dr. RAFAEL BENGURIA B.— Casilla 2426.— Santiago
Atiendo pedidos de provincias

**BANCO HOLANDES DE LA AMERICA DEL SUD**
CALLE AGUSTINAS 1031 - 1033

ABONA LOS SIGUIENTES INTERESES:

Cuentas en moneda corriente:
A la vista, el 1%.
Con 30 días de aviso, el 3%.
Con 30 días de aviso, después de 3 meses, el 5%.
Con 30 días de aviso, después de 4 meses y demás plazos, según convenio.

Cuentas en liras italianas y pesetas:
Con 30 días de aviso, el 4 o|o.
Con 30 días de aviso, después de 3 meses, el 4 1|2%.

CASA MATRIZ EN AMSTERDAM.
SUCURSALES EN HAMBURGO, BUENOS AIRES, RIO DE JANEIRO, SANTOS, SAO PAULO, VALPARAISO.—CORRESPONSALES EN TODAS PARTES DEL MUNDO.

HACE CINCO AÑOS QUE ESTA FABRICA FUE INSTALADA, JAMAS OFRECIO A SU CLIENTELA UNA OPORTUNIDAD TAN VENTAJOSA COMO LA ACTUAL. LOS ARTICULOS HAN SIDO REBAJADOS EN FORMA TAL, QUE CONSTITUYE UNA SORPRENDENTE

**REALIZACION**

| | | |
|---|---|---|
| PALETOES lana punto grueso | antes $ 75.00 | ahora $ 45.00 |
| PALETOES lana punto fino | antes 100.00 | ahora 60.00 |
| BATAS en varios modelos | antes 160.00 | ahora 100.00 |
| BATAS en varios modelos con seda | antes 180.00 | ahora 120.00 |
| TRAJES tejido fino con seda | antes 200.00 | ahora 140.00 |
| BLUSONES, Casacas Kimonos | antes 60.00 | ahora 28.00 |
| CHOMBAS tamaños grandes | antes 45.00 | ahora 25.00 |
| CHOMBAS tamaños regulares | antes 35.00 | ahora 20.00 |
| TERNITOS punto grueso con gorrito | antes 35.00 | ahora 20.00 |
| TERNITO punto fino con gorrito | antes 45.00 | ahora 25.00 |
| CHALES blancos con flecos | antes 35.00 | ahora 20.00 |
| LANA inglesa en madejones | antes 2.50 | ahora 1.80 |
| LANA en ovillos Fleisher, con o sin seda | antes 3.50 | ahora 2.80 |

¡¡¡SOLO POR 15 DIAS!!!

Fábrica y almacén de ventas, San Diego 156, cuadra y media de Alameda

SUCURSALES

EN SANTIAGO
21 DE MAYO ESQ. SANTO DOMINGO — DELICIAS 2459

EN VALPARAISO
CALLE CONDELL 286, EX-LOCAL DE GATH Y CHAVES

**DEFUNCION**

Ha dejado de existir nuestra querida madre, hermana y abuelita, señora

**Sandalia Marín v. de Mejía**

LA FAMILIA.

**DEFUNCION**

Ha dejado de existir el señor don

**Julio Zenteno Barros**

Sus restos serán sepultados privadamente en el Cementerio General.

LA FAMILIA.

**IN MEMORIAM**

El Lunes 21 del presente, tercer aniversario del fallecimiento del señor

**Carlos Tocornal Cruchaga**

se celebrarán Misas por el descanso de su alma en la Parroquia de San Lázaro, a las 8 y 9.30 A. M.

EMPRESA

# Forlivesi

DE POMPAS FÚNEBRES

**Compañía**

**1037-1041**

(Edificio del Palacio Arzobispal)

Servicios presentados con elementos de primer orden a precios reducidos.

NOTA. — Se atienden los pedidos de provincia con prontitud y esmero.

**Suc. Juan Forlivesi**

TELEFONO INGLES 877

# Plumeros

Por la mejora del cambio, hemos rebajado un 10 o|o los precios en los plumeros y toda clase de artículos de limpieza.

Haga sus compras en nuestra Fábrica y economizará dinero.

**Agustinas 1778 y Delicias 1334**
**Teléfono 3955**

21-A

## Remates de Prendas de Plazo Vencido

**El Lunes 21 de Agosto, a las 9 1|2 A. M.**, el martillero señor Araya, rematará en la **Casa de Préstamos "LA EQUITATIVA", Avenida Delicias N.o 845**, las prendas no rescatadas y comprendidas entre los números 96,302 a 97,651.

Hay: anillos, prendedores y rosas con brillantes, perlas y diamantes, relojes y cadenas de oro, bolsas y maletines de plata, 84 piezas servicio plaqué marca Rogers, pañuelo seda bordado con flecos, figuras de bronce, máquinas de escribir, par floreros plaqué, tornillos con perlas y muchas otras alhajas.

**El Lunes 21 de Agosto, a las 11 A. M.**, el martillero, señor Mandiola, rematará en la **Casa de Préstamos "LA VALPARAISO"**, calle Maestranza N.o 398, las prendas no rescatadas y comprendidas entre los números 15,830 a 16,524 y 66,336 a 66,940.

Hay: sobrecamas de piel, anillos y prendedores con brillantes, manteles y servilletas, relojes y cadenas de oro y plata, cortes de casimir y retazos, maletas, servicio de mesa de plaqué, capa de piel, ternos de casimir, vestidos, calzado, etc., etc.

**El Lunes 21 de Agosto, a las 2 P. M.**, el martillero, señor Goycolea, rematará en la **Casa de Préstamos "LA ESTRELLA NEGRA", calle San Pablo N.o 916**, las prendas no rescatadas y comprendidas entre los números 48,513 a 50,226.

Hay: anillos, rosas y prendedores con brillantes, diamantes y piedras de color, relojes y cadenas de oro y plata, ponchos y mantas, manteles y servilletas, carteras y bolsas de dama, carpetas, hojas de cortinas, cortes de géneros, etc., etc.

**El Lunes 21 de Agosto, a las 4 P. M.**, el martillero, señor Lois, rematará en la **Casa de Préstamos "LA RIOJANA", Avenida Independencia N.o 319**, las prendas no rescatadas y comprendidas entre los números 95,465 a 98,788.

Hay: ternos de casimir, vestidos, calzado, servicio de mesa de loza y plaqué, máquinas de coser, relojes y cadenas de oro, catres, colchones, sommier, sillas de Viena, violines en caja, sobretodos, paraguas, nivel con trípode, carpetas anillos, prendedores con piedras de color y muchas otras especies.

Las prendas estarán a la vista desde dos horas antes del remate. PAGO AL CONTADO.

EL INSPECTOR.

# Es el Mejor

**En la mejor situación de Vicuña Mackenna**

**VENDEMOS**

Hermoso sitio con frente a dos calles, 2,000 mtros cuadrados. Puede venderse en lotes de 250 o 500 metros cada uno.

**PRECIO MUY COMERCIAL**

ALEMPARTE, CRUZ Y Cía.

HUERFANOS 1252. — CASILLA 642 —TELEFONO 3780

LINEA DE VAPORES

**GONZALEZ, SOFFIA y Cía.**

VAPOR RAPIDO AL NORTE

El vapor nacional de pasajeros: **TALTAL**

Cap. H. OLSEN, saldrá de Valparaíso en viaje rápido el MARTES 22 de AGOSTO a las 4 P. M., para **Coquimbo, Huasco, Caldera, Taltal, Antofagasta, Gatico, Tocopilla, Iquique y Arica.**

Recibe carga desde el VIERNES 18 DE AGOSTO.

También recibe carga en lanchas de la Compañía, firmando los conocimientos en tierra.

PASAJEROS: Magníficas comodidades para pasajeros de Cámara y Cubierta. Elegantes y cómodos departamentos independientes con todo servicio. Cocina de primer orden, absoluta limpieza y esmeradísima atención a bordo.

Por fletes, pasajes y demás pormenores verse con

**RODRIGO DONOSO GRILLE** Galería Alessandri 237-B. Casilla 102. Teléf. 2206, Santiago | **GONZALEZ, SOFFIA y Cía.** Blanco 849 nuevo. Teléfono 872. Valparaíso.

21-A

## Compañía Sud-Americana de Vapores

PROXIMAS SALIDAS PARA EL NORTE

**"Imperial"** Vapor rápido para Cristóbal, donde conecta con naves para Estados Unidos, Europa, etc., saldrá de Valparaíso el MIERCOLES 30 DE AGOSTO, a las 4 P. M.

**"Huasco"** Vapor rápido para Cristóbal, donde conecta con naves para Estados Unidos, Europa, etc., saldrá de Valparaíso el MIERCOLES 6 de Setiembre, a las 4 P. M.

**"Mapocho"** Vapor caletero para Pimentel (Perú), con escala en la mayoría de los puertos intermedios, saldrá de Valparaíso el SABADO 26 DE AGOSTO, a las 4 P. M.

**"Cachapoal"** Vapor caletero para Pimentel (Perú), con escala en la mayoría de los puertos intermedios saldrá de Valparaíso el SABADO 9 DE SETIEMBRE, a las 4 P. M.

**WESSEL, DUVAL y Cía., Huérfanos esq. Morandé, Agentes.**
**COMPAÑIA TRASPORTES UNIDOS, Estado esq. Delicias, Subagentes.**

RIVAS Y CALVO

# Gran Remate de la Joyería "La Royal"

POR CONCLUSION DE NEGOCIO

**273 - ESTADO - 273**

CONTINUARA EL MARTES 22, DE 10 A 12 Y DE 2 P. M. ADELANTE

**COLLARES** de perlas finas variedad en tamaños.

**BRILLANTES.** 1 par de solitarios con brillantes, de 14 k., anillos, prendedores, pendentif, solitarios y rositas engastadas en puño de marfil, oro y plata.

**RELOJES,** gran cantidad en oro, plata y níkel, de pulsera y de bolsillo.

**BASTONES.** Inmenso surtido en bastones de malaco y en de marfil, oro y plata.

**MALETINES.** Lindo surtido en alpaca y plata, diversos tamaños.

**CARTERAS** en cuero de foca, cabritilla y gamuza con filete de oro y plata.

**BOQUILLAS.** Inmenso surtido en ámbar con anillos y aplicaciones en oro.

**OBJETOS DE ARTE.** Gran cantidad de artículos para regalos en plaqués, plata y porcelanas de Sevres, Sajonia y Biscuit.

Columnas de mármol, estatuas de bronce, relojes de colgar, servicios para té y floreros plaqué y cristal en estuche. Inmensidad de artículos para toilette de cristal, baccarat, necessaire en estuche y una infinidad de objetos de joyería.

**INSTALACIONES.** Estanterías, Mostradores y Vitrinas, Cajas de fondos, máquina de escribir Royal y un juego de muebles Chesterfield forrado en cuero.

NOTA.—El Lunes se entregarán los objetos y joyas rematadas el Viernes y Sábado.

**Carlos Rivas Vicuña** — Martillero de Hacienda
**Arturo Calvo Mackenna**

# FUNDOS

EN TODAS LAS ZONAS DEL PAIS

**VENDE - COMPRA**

ALFREDO TAGLE RODRIGUEZ
Ingeniero Agrónomo
Catedral 1137 — Casilla 3132

**B y M**

# MADERAS

**EN BRUTO Y ELABORADAS**

El más completo surtido en maderas.

NACIONALES: lingue, raulí, álamo, laurel, roble-pellín, etc., y EXTRANJERAS: roble americano, fresno, caoba, PINO OREGON, pino blanco, etc.

MADERAS DE CARROCERIA: camas, mazas, macillas, rayos, espino, luma y acacio, yugos. Postes para cierro de CIPRES, de GUAITECAS y de roble pellín.

TEJUELAS DE RAULI, despuntadas y cuadradas.

PALOS DE ESCOBA de raulí y laurel.

MOLDURAS ESTAMPADAS especiales para zócalos y marcos, etc.

LISTONES MACHIHEMBRADOS PARA CIELO Y PISO.— LISTONES DE RAULI MACHIHEMBRADOS DE 1 x 4 1|2, desde $ 8.80 c|u.

**CEMENTO DANES O. K.**

# SOCIEDAD NACIONAL DE BUQUES Y MADERAS

| Barraca "Chile" | Barraca "Tarapacá" | Barraca "La Vega" | Barraca "Alameda" | Barraca "El Globo" |
|---|---|---|---|---|
| V. MACKENNA 640 | TARAPACA 851 | SALAS 141 | DELICIAS 3480 | SAN DIEGO 749 |
| Tel. Ing. 45. Sta. Elena | Tel. Ing. 1249. Central | Tel. Ing. 1870 | Tel. Ing. 81. Estación | Tel. Ing. 236. Matadero |

**"DESVIO" Y FABRICA** ANTOFAGASTA ESQ. SAN ALFONSO.—TELEF. INGLES 334, ESTACION

**ADMINISTRACION:** AGUSTINAS 1116.—TELEF. INGLES 1131 y 893 CENTRAL.—CASILLA 120-D

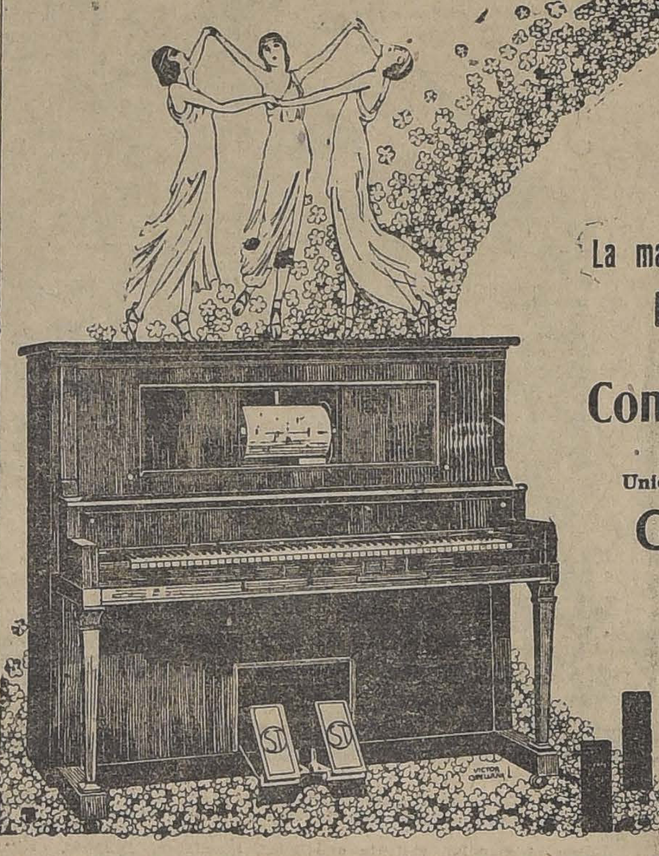

# DOLL

La marca de Autopianos que se recomienda sola

**MODELOS, desde $ 6,800**

FACILIDADES DE PAGO

**Con 30 rollos y 1 banqueta**

Unicos agentes para Chile:

**GRIMM & KERN**

AHUMADA 99
esq. MONEDA 990

FIJARSE BIEN EN LA DIRECCION

# AVISOS DE REMATES

## Remate del Menaje de Casa

DEL SEÑOR EDUARDO FIGUEROA ZAVALA

**84 - AMUNATEGUI - 84**

**EL LUNES 21 DEL PRESENTE A LAS 2 P. M.**

POR CAMBIO DE RESIDENCIA

Hay:

**SALON.**— Piano vertical Chebouville Lamg; amoblado color caoba con marquetería tapiz seda celeste; columnas de caoba, jarrones, juego de candelabros y reloj de bronce y mármol, florero porcelana Sajonia, choapinos, lámpara de pie con pantalla, cuadros al óleo, alfombrado tripe cortado de una pieza, lámpara eléctrica de cristal de 4 luces, etc.

**ESCRITORIO.**— Amoblado estilo Mission tapiz cuero marroquí, escritorio color caoba, caja de fondos Bash con pedestal, máquina de escribir, estantes para libros, sillón giratorio, cuadros al óleo, grabados, lámpara eléctrica, etc.

**COMEDOR.**— Amoblado estilo americano, color natural con un aparador bajo, 2 vitrinas con cristales y espejos biselados, mesa redonda de correderas y 12 sillas asiento cuero, servicio loza inglesa guarda rosada, plaquees finos en centro de mesa, alcuzas, paneras, etc., cuchillería plaqué, mesa de servicio de roble americano, plaquees finos en estuche, Mantelería de hilo deshilada, 2 grandes estatuas de bronce pie de mármol columnas talladas, cortinajes punto, juego reloj y candelabros de bronce y mármol, cuadros al óleo, grabados, alfombrado de una pieza, pantalla porcelana con flecos, etc.

**DORMITORIOS.**— Amoblado estilo inglés color caoba con ropero de 3 cuerpos, un peinador, un emperatriz, 2 veladores, marquesa Luis XV de bronce cincelado, catre cuna para niño, amoblado de asiento, baldequín de bronce cincelado, piel de vicuña, cubre-camas deshiladas, alfombrado de una pieza, etc., etc.

**VARIOS.**— Tina de fierro enlozado, calentador de cobre, estante al laqué, rico guardarropa de caoba con espejo biselado, cocina a gas de 3 platos, batería de aluminium, mesas forro zinc, estante para ollas, paragüero con espejo, jarrones de alabastro, columnas, pedestales, planta en macetero, etc., etc.

**Y demás a la vista el Domingo 20, de 2 a 6 P. M.**

VICTOR ARAYA L., martillero de Hacienda

# REMATE

Por acuerdo de los herederos de don Gabriel Letelier S., y doña Ester Elgart de Letelier, saldrá a remate el 6 de Setiembre próximo, a las 4 de la tarde, en el estudio de don Eduardo Opazo L., Moneda 920, la Casa N.o 58 DE LA CALLE DEL EJERCITO LIBERTADOR, que ocupa una extensión de 1705 metros cuadrados, por el mínimum de

**$ 400,000.00**

El precio se pagará la mitad al contado y el resto a seis meses, reconociendo el comprador una deuda primitiva de $ 140,000.00 a favor de la Caja Hipotecaria, por el valor a que esté reducida el día del remate.

La casa podrá visitarse todos los días de dos a cinco de la tarde.

20-A

**EN AVENIDA BEAUCHEF VENDEMOS**

Gran sitio de 800 metros cuadrados, cerrado por muralla de ladrillos. **$ 24,000**

**ALEMPARTE, CRUZ y Cía.**

HUERFANOS 1252.— CASILLA 642.— TELEFONO 3780

## Fundo Vendemos o Permutamos

En Parral, a dos leguas de la Estación, con una superficie de 3[illegible] cuadras, susceptibles de riego por deslindar con un estero.

Dentro de la superficie indicada, hay más de 150 cuadras de [illegible] gruesos, que no han sido nunca explotados y que se prestan para [illegible] rayos, camas, carbón y leña. Hay también seis cuadras de maíz [illegible] que, como las anteriores, no se han explotado. Según datos que [illegible] proporcionado, explotando esos montes producirían más de 4 [illegible]

Puede este fundo permutarse por una propiedad de igual valor [illegible] éste situada en la parte Sur de la Alameda entre Avenida España [illegible] Ignacio.

PRECIO: $ 150,000

**C. RIVAS VICUÑA Y Cía.**

Casilla 3414. — Compañía 1290. — Teléfono 600

# REMATE

Por acuerdo de los interesados en la liquidación de la sociedad conyugal que existió entre don Domingo Peñafiel y doña [illegible] Gundelach de Peñafiel, y en la partición de los bienes del primero se rematarán en Santiago, el 31 de Agosto, ante el árbitro don Julio Philippi, en su estudio, Moneda 1168, a las 4 P. M.

**LA HIJUELA "C" (LOS MAITENES) DEL FUNDO DE CO[illegible]**
**EN EL DEPARTAMENTO DE MARIUAÑ**

La hijuela tiene una superficie de mil ciento ochenta y [illegible] hectáreas y fracción, y se vende con arreglo al plano levantado por el ingeniero don Alfredo Loa-Plaza. El mínimum es la cantidad de doscientos ochenta y cinco mil novecientos noventa y tres pesos setenta y cinco centavos.

**$ 285,993.75**

que se pagará con un tercio al contado, un tercio a tres y otro tercio a seis meses plazo, que ganarán el 8 por ciento de interés anual y el 12 por ciento en caso de mora, quedando hipotecada la propiedad por el saldo de precio.

Se rematarán, además, los terrenos de la sucesión

**Próximos a la Estación de Quilquilco**

por un mínimum de cincuenta mil pesos.

**$ 50,000.00**

pagaderos un tercio al contado, un tercio a tres y otro a seis meses plazo, con más el interés del 8 por ciento anual y el 12 por ciento en caso de mora, quedando hipotecada la propiedad por el saldo de precio.

En caso de no haber postores por un solo lote, se rematarán en dos lotes:

Uno al norte del camino de Quilquilco, de cincuenta y [illegible] hectáreas y fracción, por diecisiete mil quinientos pesos.

**17,500 PESOS**

Otro al sur del camino, de noventa y nueve hectáreas y fracción, por treinta y dos mil quinientos pesos.

**32,500 PESOS**

pagaderos en la forma anteriormente indicada.

Las bases y antecedentes pueden verse en la Notaría del actuario don Eulogio Altamirano, en Santiago, Palacio de Tribunales; en la Notaría del notario don Félix Larenas, en Concepción; y en la Notaría de don Maximiliano González, en Viña.

Las personas que deseen visitar el fundo, deben entenderse con don Jorge Peñafiel, estación Quilquilco.

# LOS DOS MORGAN

Existen dos Mr. J. Pierpont Morgan.

Uno es el Morgan de la Comisión Internacional de Banqueros, que recientemente ha discutido en París la posibilidad de conceder a Alemania un empréstito para atender a los compromisos de las reparaciones.

Este es el Sr. Morgan que interviene en los destinos financieros del mundo; el que posee unas oficinas regias, instaladas en un edificio de mármol blanco y maravillosas puertas de metal esculpido en su santuario particular; el que recibe semanalmente centenares de cartas de gentes que solicitan auxilios pecuniarios; el que lee a diario multitud de anónimos amenazadores; el que se ve asediado por infinidad de inventores fantásticos para que les preste el concurso de sus millones a fin de llevar a la práctica ideas geniales; el que tiene seis detectives para guardar noche y día su casa particular, no porque él lo haya pedido, sino porque desde que un fanático le disparó un tiro al entrar en su palacio, la Policía de Nueva York ha dispuesto la adopción de tales precauciones. Otros detectives vigilan las oficinas de este monarca sin corona desde que hace más de un año se provocó en las inmediaciones una explosión encaminada a suscitar alarmas que dejaran libre el acceso a los criminales.

Este es el Mr. Morgan que sólo piensa en millones, el rey del dinero, a quien nadie puede acercarse sino con un proyecto de suprema importancia o para decirle algo que represente un valor considerable en el mundo financiero.

Mas, existe otro Mr. Morgan, a quien muy pocos conocen, pero que es el Mr. Pierpont Morgan real.

Este personaje se resiste a que le custodien los detectives, se pasea por las calles como un ciudadano cualquiera, y, a lo mejor, monta en la Quinta Avenida en un ómnibus automóvil, prefiriéndolo a su espléndido "auto".

Es un hombre agradable, de cincuenta y cinco años, siempre sonriente y cortés, que también tiene su santuario de mármol blanco, con las puertas de bruñido metal, que franquea un viejo servidor cuando suena el timbre, pero donde no puede penetrar nadie, a menos que no sea portador de una nota citándole o accediendo a concederle una entrevista.

Este santuario es una casa magnífica en la cual se conservan algunos de los mayores tesoros del mundo. Hay allí dos inmensas habitaciones y un amplio "hall", donde cuelgan tapices maravillosos y cuadros dignos de los mejores museos europeos, y por las que, en vitrinas y sobre ricos zócalos, se extienden admirables porcelanas. Pero los principales tesoros se hallan en una sala que ocupa un extremo del edificio, cuyos muros, blindados de acero y con la puerta del mismo metal, que sólo puede abrirse merced a una combinación secreta que posee el propietario, en donde se guardan muebles antiguos, procedentes de Italia, manuscritos de edades remotas, pergaminos, documentos iluminados por artistas geniales, códices de iglesias y conventos, adquiridos a peso de oro, y cartas de potentados, reyes y emperadores de pasadas centurias, que compiten con los escritos que se veneran en el Museo Británico.

Mr. Pierpont Morgan destina una cantidad anual a la compra de tesoros bibliográficos y joyas raras, cuadros de artistas famosos y muebles y objetos de especial carácter, pero de mérito real artístico.

La biblioteca se encuentra a poca distancia de la residencia particular del potentado norteamericano. Todas las mañanas, Mr. J. Pierpont Morgan le hace una visita antes de dirigirse a sus oficinas bancarias de Wall Street, y se complace en la lectura de las ediciones raras de sus libros y de sus manuscritos con el amor de un bibliófilo o de un bibliómano.

Algunos días, las delicias que saborea en aquel santuario son causa de que llegue tarde a su despacho de la casa de banca.

Seguramente experimenta entonces la repugnancia de la brusca transición del mundo de los libros ideales al mundo de los libros de Caja.

## Secreto absoluto

—PERO ESO SE LO HABRAS DICHO A JUANITA EN SECRETO.
—NO. SE LO HE DICHO SIN DARLE IMPORTANCIA, PARA QUE NO LO VAYA CONTANDO POR AHI.

# aria

ción se trasparenta a cada frase, muchas de las cuales tienen brevedad de órdenes de mando, y el conjunto deja una impresión de plenitud sana.

Disuena con estas dotes de escritor consumado cierta ingenuidad de principiante. En el prólogo dice que a su señora le gustaron sus cuentos. ¿Para qué? Se excusa por haberlos escrito, pide indulgencia una y otra vez. No había necesidad. Y se deja llevar por efectismos baratos: "...como el ceño adusto del que medita un crimen" dice de una mañana, ya bien calificada de "fría, penetrante, obscura"; más allá compara cierta jineta de cabo "a la sangre vertida en aras de la honrosa justificación"; y después de la muerte de un caballo "el eco de los aplausos llegaba hasta Lemus como el melancólico ruido del mar que, agitado por el viento, se estrella en las rocas de la invisible playa". Comparaciones de una poesía vulgar, reflexiones inútiles, literatura de los quince años. Hemos querido señalar estos lunares, porque son pocos, visibles y remediables.

Quitados del texto—se podría, sin grande esfuerzo—queda un libro de primer órden en su género. Hay en él la alegría de los hechos reales, bien contados o la imaginación tan fuerte que logra sugestionar. Los cuadros agarran el interés y no lo sueltan. Uno quiere saber qué va a pasar en seguida, se lo pregunta y da vueltas página tras página para saberlo. Casi siempre se trata de algún suceso trágico, con frecuencia sangriento. Le dan de palos a un soldado en el cuartel, por ladrón. Lo vemos, lo oimos, lo respiramos. Todo está sentido. El señor Lazo tiene una agudeza y una abundancia de sensaciones realmente espléndidas y tiene, además, el don de trasmitirlas.

Uno de los mejores trozos, por lo menos el que termina mejor, nos parece "Honor de soldado": aquel Basualto que no resiste al sueño, mientras vigilaba a un bandido, sale en su persecución por los campos y regresando con el cadáver del fugitivo al anca, se cuadra ante el oficial de caballería y le da cuenta de los hechos a lo César:

—Ahí está... Me dormí... Se me escapó... Lo maté, mi teniente.

"Un viaje", si todo es inventado, como parece, revelaría a un excelente novelista de aventuras: sabe mentir con amenidad y dentro de un tono verosímil.

Y todos los otros cuentos, a pesar de las incorrecciones de estilo y las aludidas reflexiones innecesarias, dejan la sensación de un temperamento rico, sin exquisiteces ni honduras, sin complicaciones ni demasiado vuelo; pero abundante, atrayente, con materia para mucho más todavía, tanto por esa condición de la forma, la abundancia rápida y concisa, el don de no apoyar, de no insistir, de no aburrir nunca, como por el tesoro de imágines e impresiones naturales que, a veces, llegan hasta la emoción.

"Alone"

"CUENTOS MILITARES", POR LAZO BAEZA. Tiene el señor Lazo, como narrador, una cualidad fundamental, distintiva de algunos maestros franceses: **La concisión abundante.** Sus relatos marchan a paso rápido, firme, nervioso; pero no pierden detalle, y sin detenerse, lo observan, lo miran, lo dicen todo. Se ve que el autor está lleno de su tema; no inventa, apenas compone; recuerda y coloca simplemente en orden lógico sus imágenes. El hombre de ac-

# El salmo de lo eterno

EL SALMO DE LO ETERNO

Escribió Goethe esta composición en 1829, a los 80 años, tres antes de morir. La intituló "Testamento". Resume en siete estrofas varios principios que consideraba, en su vejez, como la esencia de sus meditaciones y de su experiencia.

"He escrito estos versos, le dijo a su devoto interlocutor Eckermann, como réplica a mis otros versos". "Todo debe caer en la nada... versos imbéciles, que mis amigos de Berlín, contrariándome, han expuesto en letras de oro".

I

¡Ningún ser puede caer en la nada!... La esencia eterna vive y obra perennemente en todo. Enlázate, pues, jubiloso a la existencia. ¡La vida es eterna, e inquebrantables leyes protegen los tesoros vivos que el universo crea!

II

La verdad está develada desde largo tiempo, por la serie entera de los espíritus magnos. ¡Conságrate, pues, a la verdad, ya antigua! ¡Hijo de la tierra, rinde acción de gracias a la sabiduría que ha trazado su círculo alrededor del sol, y que prescribe su ruta a la hermana del sol!

III

Torna luego tu mirada hacia tí mismo: en las profundidades de tu sér encontrarás un guía, al cual todo noble espíritu se confía sin reservas. Ninguna ley puede faltarte allí, pues la conciencia libre es el sol de tu día moral.

IV

Los sentidos son también un guía. Si tu inteligencia está despierta, no te mostrarán errores. Con ágil mirada observa gozoso, y con paso seguro y modesto, marcha a través de las llanuras de este mundo lleno de ricos dones.

V

Que tu alegría sea moderada en la abundancia y la bendición; que la razón esté presente cuando la vida goce de la vida. ¡Así el pasado deja de ser efímero; así el porvenir es un viviente anticipo; así el presente es la eternidad!

VI

Y cuando formes tu espíritu en este molde; cuando te penetres de que sólo es verdad lo que fecundiza tu espíritu; entonces observa el curso general del mundo, y asóciate a la minoría.

VII

En todos los tiempos, el filósofo y el poeta han preferido trabajar silenciosamente en las creaciones de su mente. Esa será tu dicha, la más envidiable. Gozarás de antemano de los sublimes sentimientos que llenarán un día a las más nobles almas.

GOETHE.

# La impostura

Es el alma de la vida social es un arte sin el cual ningún arte y ninguna facultad son perfectas si se les considera en la acción que ejercen sobre el espíritu de los demás.

Cada vez que examinéis la condición de dos personas que tengan, una un valor real, la obra un falso valor, encontraréis que ésta es más poderosa que aquélla.

A menudo la primera es pobre, la segunda, rica. La impostura logra más éxitos que la verdad.

No es una inclinación de nuestra especie; es que como la verdad es temible, muchos hombres no osan aproximarse a ella; quieren mejor la ilusión que no les compromete a nada y la impostura que les hace llegar hasta un triunfo efímero, pero triunfo al fin.

LEOPARDI.


LABORATORIO CLINICO
— DEL —
Dr. Leonidas Corona T.
SANTIAGO
Delicias 868. — Teléfono 2483
Reacción Wassermann. Sección de Química. Sección de bacteriología.
AUTOVACUNAS

"La Semaine du Livre"
N.o 8

AGRICULTURE

**Eisler - Wery.**— Irrigations, fr. 15.00.
**Schribaux - Nanot.**— Botanique Agricole, fr. 15.00.
**R. Hommell.** — Apiculture, fr. 15.00.

INDUSTRIE, TECHNOLOGIE

**Levainville.**—L'Industrie du fer en France, fr. 5.00.
**Rouelle J.**— L'Acier Elaboration et travail, fr. 5.00.
**Vérola Paul.**—Chimie et Fabrication des Explosifs, fr. 5.00.
**Rouelle J.**— La Fonte Elaboration et travail, fr. 5.00.

LITTERATURE (généralités)

**Galsworthy (John).**—Le Domaine, fr. 6.75.
**Giraud (Victor).**— Georges Goyau. L'Homme et l'oeuvre, fr. 5.00.
**Reynaud (L.).**— L'Influence allemande en France au XVIII siecle, fr. 12.00.
**Thibaudet (Albert).**— Gustave Flaubert. Sa vie, ses romans, son style, 7 fr. 50.

PHILOSOPHIE

**Comte (Auguste).**— Pages Choisies, 5.00 fr.

ROMANS CONTES NOUVELLES

**Alanic (Mathilde).**—Rayonnel, 7.00 fr.
**Binet Valmer.**— Les Jours sans gloire, 7 fr.
**Le Goffic (Charles).**— L'Illustre Bobinet, 7.00 fr.
**Pravieux (Jules).**—Le Nouveau Docteur, 2fr. 50.
**Romains (Jules).**— Lucienne, 6 fr. 75.
**Tharaud (Jerome et Jean).**—La Maitresse servante, 22 fr.
**Sinclair (May).**— Un Romanesque, 7 fr.
**Tchekhov (Antone).**— Salle, 6, 7 fr.

POESIES

**Blanc-Péridier (Adrienne).**— Les Enchentements, 4 fr.

SCIENCES NATURELLES

**Roule (Louis).**— Les Poissons migrateurs, leurx vie et leur peche, 4 fr. 50.

MUSIQUE

**Musique de Chambre.**—(Exclusivité de la Librairie Française): — Publication semestrielle de musique ancienne et moderne. Pedir prospectos.
**LE Guillard (Albert).**—Quatuor á Cordes pour 2 Violons, Alto et Violoncelle, fr. 20.00.
**Orban (Marcel).** — Quatre Mélodies pour Mezzo-Soprano, 6 fr.
**Lefevre (Jeanne).** — Trois Mélodies, 6 fr.
**D'Ozanne Duteil (A.)**—Trois Mélodies, 6 fr.
Un soir á Venise (pour Piano).— **Renard (Georges)**, 3 fr.
**Migot (Georges).**—Trio pour Violón, Alto et Piano, 12 fr.

DIVERS

N... Flirt, Juin 1922 N.o 2, 3 fr. 50.
**Mizgier (S.)— Le Chili en 1919** (Impressions de voyage). $ 4.00.

A LA Librairie Française
BANDERA ESQ. SANTO DOMINGO
CASILLA 29
On trouve toute la production francaise AU PRIX DE FRANCE.

JUGO DE UVA MARAMBIO
Pedidos: Teléfono 2321

HARLEY DAVIDSON
Con o sin sidecars 16 H. P.
Indian 4 H. P.
último modelo
Indian 2¼
Peuget 2½
Centaur 2
y bicicletas de todas marcas realiza
Juillet Freres
ESMERALDA 813
Repuestos de todas clases

E. NUESTRA SECCION LIBRERIA (2o piso)
LIBROS RECIBIDOS ULTIMAMENTE
Diccionario de la Lengua Castellana por la Real Academia Española (Décima cuarta edición 1914).
**Dr. Garitin Boissiere.**—Diccionario Ilustrado de Medicina usual.
**Dr. Garitin Bossiere**—Crianza del niño de pecho.
Pequeño Larousse ilustrado enciclopédico, en castellano, Real Academia Española.—Gramática de la Lengua Española.
**Julio Cejador.** — La lengua de Cervantes (2 tomos).
**Julio Cejador.**—El lenguaje (10 tomos).
**E. M. Stanley**—En el Africa tenebrosa.
**A. J. Mounteney.** — Emin Bajá.
**S. A. R. Duque de los Abruzos.**—La Estrella Polar.
**Montpencier.**—En Indo China.
**Kleiber-Karsten.** — Tratado Popular de Física.
**Dr. G. Pedritti.** — Manual del Automolista.
**Edmundo Couty.**—El dibujo y la Composisión Decorativa.
**B. Bayard.**—Arte de conocer los estilos.
GATH & CHAVES

WHITE BEAR
Scotch Whisky

No Bote Ud.
SU SOMBRERO
de paño, paja, pita, tongo, tarro de pelo, por viejo o usado que esté. "MI SOMBRERERIA" se lo transformará en uno completamente nuevo, ULTIMA MODA y de linda presentación, no cobrando el trabajo si no queda al gusto de Ud. Sombrerero diplomado en Europa.
CALLE LIRA N.o 7, AL LADO DEL TEATRO SETIEMBRE

¿ES USTED UNA BUENA DUEÑA DE CASA?
FIJESE EN ESTOS PRECIOS Y ECONOMIZARA DINERO
Casa Bernardo Cardone
SUC. DE JUAN BERSANO
TELEFONO 82 ESTACION. — PLAZA ARGENTINA 3223

| | | | |
|---|---|---|---|
| $ 1.40 | Kilo azúcar pancitos Viña del Mar. | $ 1.10 | Kilo garbanzos grandes. |
| $ 1.25 | Kilo azúcar granulada, Viña. | $ 0.85 | Kilo trigo mote. |
| $ 1.00 | Kilo azúcar granulada peruana "Nieve". | $ 0.90 | Kilo trigo majado. |
| $ 0.85 | Kilo azúcar granulada especial. | $ 0.80 | Kilo morocho majado. |
| $ 0.70 | Kilo azúcar granulada para dulces. | $ 0.40 | Kilo Huesillos de Elqui. |
| $ 1.40 | Kilo arroz Sublime extra. | $ 0.80 | Kilo Miel de abejas. |
| $ 1.35 | Kilo arroz Caracolino extra. | $ 0.60 | Kilo chuchoca especial de Cauquenes. |
| $ 0.70 | Paq. seis velas grandes. | $ 4.00 | Kilo queso mantecoso. |
| $ 1.20 | Kilo Jabón para lavar. | $ 6.80 | Lata Aceite Bau 1 kilo. |
| $ 40.00 | Lata aceite Campana 10 kilos. | $ 0.60 | Caja Jabón Inglés. |
| $ 4.50 | Lata aceite fino 1 kilo. | $ 0.80 | Lata Duraznos especiales última cosecha |
| $ 3.50 | Kilo Café Guayaquil 1.a | $ 1.20 | Lata dulces de damascos. |
| $ 8.50 | Kilo Té a granel Superior. | $ 3.50 | Lata Lenguas de cordero. |
| $ 0.90 | Kilo sémola. | $ 1.50 | Lata dulce de naranjas. |
| $ 0.70 | Kilo harina flor. | $ 3.50 | Lata piñas al jugo. |
| $ 2.20 | Kilo Yerba mate especial. | $ 1.00 | Lata pescado sol. |
| $ 0.60 | Rollo papel higiénico. | $ 0.60 | Lata pimientos morrones. |
| $ 2.40 | Lata Alimento Raff. | $ 1.20 | Lata sardinas curberas. |
| $ 0.55 | Kilo frejoles burros. | $ 1.00 | Lata sardinas en tomates. |
| $ 0.65 | Kilo frejoles coscorrones nuevos. | $ 1.00 | Lata sal Mylord. |

TE TRES BRUJAS CON PREMIOS
GALLETAS DE MAC KAY. — PRECIOS DE FABRICA.

CASIMIRES
INGLESES FINOS, recién llegados, $ 20 a $ 26.— LO MEJOR: $ 34 a $ 48 metro.
NACIONALES desde $ 14.
A COMERCIANTES, GRANDES DESCUENTOS
CASA SMART
BANDERA 578
ENTRE CATEDRAL Y SANTO DOMINGO

Doce años de Existencia

y de continuo progreso justifican, sin género de duda, que los procedimientos empleados por la Casa **E. TURRI**, en orden a venta de billetes de Lotería y compra de los billetes premiados de la misma, se han ajustado invariablemente a la más estricta corrección. PRUEBE su suerte en la Lotería Nacional Argentina y adquiera sus billetes en la más afortunada y bien recomendada Casa **E. TURRI**, la que con razón el público aficionado a la Lotería ha bautizado con el sugestivo nombre de "Casa de la Suerte".

NOTA. — Hasta la Casa E. TURRI han llegado voces, especialmente de las Provincias, que denuncian procedimientos incorrectos de parte de algunos revendedores de billetes de Lotería. Por esta causa la Casa E. TURRI recomienda a los aficionados a tentar suerte en la Lotería, se abstengan de comprar billetes a personas que no sean de reconocida solvencia y seriedad.

En resguardo de nuestros intereses habíamos dejado de publicar en la prensa los premios mayores; pero a solicitud de nuestros numerosos clientes, tanto de Santiago como de provincias, que reclaman esa publicación, tenemos el agrado de anunciarles que desde ahora serán complacidos en su petición. Esto prueba con elocuencia meridiana que **E. TURRI** no omite sacrificios en beneficio de sus clientes y amigos.

GRAN LOTERIA
A BENEFICIO DE LA CRUZ ROJA DEL BRASIL

Próximos sorteos, todos en circulación, y cuyos billetes debe solicitarlos solamente a la afortunada Casa **E. TURRI.**

BUENOS AIRES: Días 23 y 31 de Agosto, de $ 80,000 — BILLETE ENTERO: $ 65 CHILENOS; CADA QUINTO: $ 13 CHILENOS.
(Juegan 40,000 números con $ 420,000 argentinos repartidos en 7,700 premios).

MONTEVIDEO: Día 24 de Agosto, de $ 300,000 ORO Uruguayo — BILLETE ENTERO: $ 620 CHILENOS; MEDIO BILLETE: $ 315 CHILENOS; CADA DECIMO: $ 65 CHILENOS.
(Equivalente de $ 1.800,000 chilenos. Juegan solamente 18,000 números con $ 756,000 oro uruguayo en 2,400 premios).

MONTEVIDEO: Día 31 de Agosto, de $ 50,000 ORO Uruguayo — BILLETE ENTERO: $ 110 CHILENOS; CADA QUINTO: $ 22 CHILENOS
(Equivalente de $ 300,000 chilenos. Juegan solamente 19,000 números).

¡NO SE ARREPENTIRA!

Si usted no es cliente de la afortunada Casa **E. TURRI**, pero es aficionado a tentar suerte en la Lotería, hágase cliente nuestro. Tenemos la seguridad absoluta de que usted nos agradecerá esta recomendación.

CASA E. TURRI — SANTIAGO. — HUERFANOS 955. — CASILLA 3217. BUENOS AIRES. — GALERIA GUEMES 356. — CASILLA 1772. VALPARAISO.— CALLE PRAT 113.— CASILLA 1438.

El premio mayor de este sorteo único que se efectuará con ocasión del Centenario de la Independencia del Brasil, es de 5,000,000,000 (cinco mil millones de reis, o sean más o menos seis millones de pesos chilenos) y se sorteará el día 7 de Setiembre de 1922. La Cruz Roja Brasilera ha comisionado a la Casa **E. TURRI** para la venta de estos billetes, la que los enviará a cualquier parte de Chile de acuerdo con los siguientes precios: Un billete entero, $ 1,200; medio billete, $ 600; décimo de billete, $ 135; vigésimo de billete, $ 65; centésimo de billete, $ 14 chilenos.

# EL ULTIMO HOMBRE QUE ANDU

A fines del siglo XXIII, el número de parisienses que se servía de sus piernas para andar disminuyó rápidamente. Ese medio de locomoción, viejo como el tiempo, no respondía ya a los gustos, a las necesidades de la humanidad que quería caminar ligero y que sentía repulsión ante el esfuerzo físico.

Se estima que allá por el año 2199, quedaban en París 20,000 peatones en medio de nueve millones de habitantes que rodaban en autos, volaban en aviones, o se trasladaban sobre plataformas movibles o utilizaban, para circular sobre las veredas niqueladas, patines eléctricos que corrían a razón de 30 kilómetros por hora. Esos 20,000 desgraciados que caminaban a pie pasaban por seres atrasados, de una originalidad pueril y adheridos a una tradición ya desprestigiada. Andar, poner un pie delante del otro, emplear las piernas para recorrer lenta y penosamente el inmenso París —cuyos límites pasaban más allá del antiguo departamento del Sena,— era ya algo ridículo. Centenares de peatones eran aniquilados diariamente por la mecánica moderna, en el tumulto de las calles.

El año 2205 no quedaban sino unos 500 peatones, entre los cuales se contaban 10 miembros del Instituto, 33 senadores, 2 académicos, 4 generales y algunos rentistas. Diversos accidentes redujeron aún más, este número. El año 2215, los sobrevivientes eran sólo 40... Entonces fundaron una academia. Pero dos años más tarde, esos 40 ancianos estaban reducidos a 20. El año 2221 eran 3... como los anabaptistas o los mosqueteros. Uno era miembro del Instituto de Inscripciones y Bellas Letras; el otro daba en el Museo un curso sobre las costumbres de los egipcios, y el tercero pescaba con hilo en el Sena, entre el Pont des Arts y el Pont Neuf. Fué este último el que representaba sólo en 2222 a la raza, antes tan numerosa de los peatones. Este último peatón se llamaba Plácido Durand. Antiguo funcionario, habitaba en la isla de San Luis en una vieja casa de cinco pisos, que parecía bien modesta, junto a los rascacielos del París del siglo XXIII. A despecho de todas las burlas se negaba Durand a considerar sus piernas como accesorios inútiles.

Es inútil advertir que Plácido Durand había llegado a ser la especie más rara y original de aquel tiempo. En cuanto descendían de los rápidos aéreos, los viajeros hacían la pregunta habitual:

—Tenemos 35 minutos para estar aquí. ¿Qué hay que ver?

Y los cicerones contestaban en seguida:

—La Venus de Milo, la Gioconda y Plácido Durand.

—¿Plácido Durand?

—Sí; el último peatón.

—Comencemos por este fenómeno...

También, cada vez que salía de su casa, Plácido Durand era escoltado por una nube de aviones y de autos ocupados por turistas que cambiaban reflexiones como éstas:

—No es posible..., anda con sus piernas!

—No va muy ligero; pero, en fin, avanza!

—¡Qué curioso es esto! Ved cómo recoge a cada paso la pierna de atrás para ponerla adelante. Verdaderamente, es muy curioso.

—Debe haber aprendido esto cuando era muy pequeño.

Las mujeres exclamaban:

—El pobre hombre debe fatigarse horriblemente!

Los profesores lo mostraban a sus alumnos diciendo:

—He ahí cómo se trasladaban de un punto a otro nuestros abuelos...

Varios circos y music-halls le propusieron a Plácido Durand sumas fabulosas por una contrata para hacer una marcha a pie sobre la pista al terminar las representaciones. Affiches irresistibles habían sido ya proyectados:

ATRACCION SENSACIONAL:
**El más sorprendente acróbata de los tiempos modernos**
PLACIDO DURAND, DE PARIS
**El hombre que camina con los pies**

N. B. — Las experiencias del "último peaton" están sometidas al control científico más riguroso.

Pero Plácido Durand respondía invariablemente a todos los managers:

—¡Nó; yo no ando!

Un grupo de diputados presentó un proyecto de ley disponiendo que Plácido Durand fuera alojado en el Museo y que el cuerpo de Plácido Durand, después de su

# Fecundidad de los trabajos científicos

No hay trabajo de índole cientí[illegible]a que resulte inútil para la humanidad, lo mismo los que se efectúan cultivando la ciencia pura que los que se realizan con fines prácticos de aplicación a la higiene, a la industria, etc., y ocurre muchas veces que, laborando con un fin determinado, aparecen consecuencias inesperadas, de un orden muy distinto. Tratando de resolver un problema práctico de elevación de aguas, en Florencia, en el siglo XVII, fué como se descubrió el barómetro y la explicación verdadera de todos los problemas relativos a la presión atmosférica. Teniendo el médico Galvani colgadas las ancas de una rana por un alambre de cobre sujeto por la parte superior a la barandilla de un balcón y por la inferior enganchado en los nervios lumbares del animal, observó que, al oscilar aquella especie de péndulo, cada vez que los músculos de las ancas tocaban en los hierros verticales del balcón, las patas de la rana experimentaban fuertes contracciones, moviéndose como cuando el animal estaba vivo. Este hecho, y la discusión celebérrima que para explicarlo sostuvo Galvani con Volta, profesor de Física de Pavía, dió origen al descubrimiento de la primera pila eléctrica, y, por ende, al de las corrientes eléctricas, sin las cuales, con sus vastísimas aplicaciones, no existiría la civilización actual.

Nos sugiere estas consideraciones lo ocurrido recientemente con motivo de los trabajos hechos, aplicando el microscopio al estudio del aire atmosférico. Desde hace medio siglo se viene practicando metódicamente este estudio con gran minuciosidad y rigor científico en el Observatorio de Mont-Souris, en París. Tienen allí dispuestos aparatos que consisten en grandes trombas aspiradoras, que hacen llegar un surtidor de aire sobre una laminita de cristal recubierta de una tenue capa de mezcla de glicerina y glucosa. El chorrete de aire deja así sobre dicha lámina la sustancia que lleva en suspensión; y llevando después la lámina, previas las manipulaciones técnicas del caso, al campo del microscopio, se observan y estudian dichas sustancias. El aire aspirado pasa por un contador, donde se mide su volúmen, y así es posible obtener datos respecto a las proposiciones en que se encuentran en el aire las materias que se investigan.

De esta manera se ha podido comprobar que el aire atmosférico lleva siempre en suspensión vestigios casi impalpables de casi todas las materias minerales que forman la superficie de la corteza terrestre. Pero, además, se ha evidenciado la existencia de infinidad de sustancias orgánicas, organizadas y vivientes, y restos otras de pequeñísimos seres animales y vegetales.

Haciendo estas investigaciones metódicamente a diferentes horas y en diferentes sitios y en el curso del año, se ha podido determinar la naturaleza y proporción de esas diversas sustancias, según se trate de la atmósfera de las ciudades o de los campos, de las partes bajas de los valles o de las altas regiones montañosas, en la vecindad de los mares o de los bosques, en los centros industriales o en las comarcas agrícolas, y en las ciudades según las horas, el país y las costumbres de los habitantes, obteniéndose datos utilísimos para la higiene y para la medicina, y algunos otros resultados verdaderamente curiosos y totalmente inesperados.

En ciudades, como Londres, tan castigadas por los humos, que combinándose con las nieblas del río, constituyen una calamidad para la urbe, el estudio de la atmósfera ha sido una preocupación constante desde hace muchos años, con el fin de deducir de la naturaleza de los productos principales que los humos dan al aire, algún medio práctico de purificar la atmósfera, eliminándolos o neutralizándolos de alguna manera. Sabido es que en Londres tanto en las cocinas como para la calefacción domiciliaria, el combustible que principalmente se usa no es el carbón vegetal, ni la leña, ni el coke, sino la hulla, el carbón de piedra natural, que produce mucho humo, y muy cargado de materias alquitranadas y de partículas carbonosas. Así, pues, se trata de una superficie de más de cuatrocientas millas cuadradas toda llena de focos de desprendimiento de estos humos, manantiales de producción de éstos que, en conjunto, tienen tanto o más importancia que las fábricas.

Aplicando al examen de la atmósfera de Londres el método antes indicado, se han podido determinar los productos que abundan en dicha atmósfera; la variación en calidad y en proporción, según las estaciones, en las épocas de trabajo normal y en las de grandes huelgas, etc., etc, todo lo cual ha permitido deducir algunas consecuencias prácticas importantes y formular algunos consejos útiles respecto al modo de quemar el carbón tanto en las fábricas como en los domicilios particulares.

Pero, además, el examen minucioso practicado el día 18 de Marzo último dió a conocer la presencia en el aire de pequeñas esferas trasparentes, de media a una milésima de milímetro de diámetro, y cuya naturaleza y procedencia no pudo determinarse. En vista de ello, se examinaron cuidadosamente las preparaciones de días anteriores, y se advirtió que también existían las mencionadas partículas, aunque en proporción menor, y que su aparición creciente databa desde el mes de Octubre. El encontrarse después el mismo fenómeno en la atmósfera de ciudades muy alejadas de Londres ha hecho pensar en que las partículas a que se hace referencia, totalmente distintas de los granos de polen, de los esporos de criptógamas y de otras cosas semejantes que habitualmente se hallan en el aire, pudieran ser procedentes del polvo cósmico o partículas dejadas en nuestra atmósfera por la cola de algunos de los cometas que recientemente han hecho su aparición.

Y he aquí como trabajos hechos con un objeto determinado dan origen a conocimientos de orden muy distinto, poniendo a los investigadores en la pista de fenómenos muy diferentes y cuyas consecuencias no se sabe hasta dónde podrán conducir.

V.

# GUIA PROFESIONAL

## ABOGADOS

**GABRIEL AMUNATEGUI**
**SALVADOR DE LA VEGA**
Estudio Morandé 235 Int. 2-6 P. M.

**ERNESTO BARROS JARPA**
Atiende sus asuntos profesionales el señor Agustín Barros Jarpa, en Morandé 235.

**LUIS MALAQUIAS CONCHA S.**
Asuntos civiles, criminales, accidentes, apelaciones. Compañía 1065, casilla 1088.

**GALVARINO GALLARDO NIETO**
Ahumada 168, altos. Teléfono 2343.

**PEDRO DAZA BRANTES**
**LIVIO ROJAS A.**
Morandé 440. Cas. 2281. Teléf. 2951.

**JORGE ERRAZURIZ TAGLE**
**LUIS A. QUINTEROS T.**
Amunátegui 301. Tel. 638. Cas. 2592.

**NICANOR ELGUETA**
Galería Alessandri 19-A. Tel. 586. Asuntos civiles, comerciales, mineros y criminales.

**MANUEL GARCIA FRIAS**
Abogado, Miraflores 212. De 9 a 11 y 4 a 6.

**OSVALDO HEVIA L.**
Morandé N.o 244. Casilla 1831.

**CARLOS SALAS HERRERA**
Abogado, Bandera 552. Tel. [illegible]77.

**JUAN ANTONIO IRIBARREN**
Ha abierto su estudio en Estado 91, of. 25. Consultas: [illegible] a 6.

**RAMON SEGUNDO MENEZ**
Abogado, Galería Alessandri 17, piso segundo, 10-11, 4-6.

**MANUEL MERINO E.**
**LUIS MERINO E.**
Bandera 166. Tel. [illegible]77. Cas. 2407, 10-11 y 4.30-6.

**FILIDOR MATUS**
**ALFREDO LABARCA LEON**
Morandé 466. Teléf. 966.

**FIDEL MUÑOZ RODRIGUEZ.— GUSTAVO CANO FEEL.**—Abogados.—Huérfanos 1153. Bolsa de Productos.

**LORENZO MONTT**
**AMBROSIO MONTT WILMS**
Compañía 1207. Teléf. 2307.

**BERNARDINO LEIVA**
Bandera 552.

**HUBERTO SALGADO GALLARDO**
Causas civiles, criminales, alegatos Corte Apelaciones, Suprema. Bandera 154. Regresó.

**MANUEL OLIVA**
Galería Alessandri 15-A. Juicios civiles, comerciales y criminales.

**ROBERTO DE PETRIS**
Abogado, Galería Alessandri 25, casa 2.o piso. Teléfono 156. Casilla 4044.

**ANTONIO PLANET C.**
Especialmente cuestiones comerciales. Estudio, Bandera 166. Cas. 4034. Tel. Ing. 1137. 10-11 A. M. 4-6 P. M.

**ALFONSO REVECO**
Especialmente causas comerciales. Nueva York 59, frente edif. Ariztía.

**EM[illegible]O TAGLE RODRIGUEZ**
Huérfanos 840. Tel. 2018. Atiende preferentemente asuntos comerciales y mineros, 3-4.

**LUIS FIDEL YAÑEZ**
Defensor de Ausentes y de Obras Pías. Moneda 1935.

**HUMBERTO YAÑEZ VELASCO**
Trasladó su estudio, Agustinas 673. Tel. [illegible]

**ALBERTO DURAN B.**
Huérfanos 1235. Of. 8. Casilla 2914.

## NOTARIO

**FERNANDO ERRAZURIZ TAGLE**
Notario abogado. Bandera 345. Casilla 926. Teléf. 3324.

## INGENIEROS

**ALFREDO LEA-PLAZA**
Santiago, Huérfanos 2234. Of. Moneda 1168. Teléf. 187.

## MEDICOS

**Dr. ITALO ALESSANDRINI L.**
Cirugía y ginecología. Consultas: de 1-3. Merced 724. Telf. 3555.

**Dr. AMENABAR OSSA**
Oculista, 14 años Europa, 3 años médico-director Hospital de Ojos condado Staford (Inglaterra). Merced 494, de 1.30-4. Teléf. 602.

**Dr. ARNELLO**
Cirugía, anestesia general, venéreas. García Reyes 17, de 12-3; Hospital San Vicente. 4-6.

**Dr. AGUILAR**
Cirugía general, ginecología, sífilis. De 1-3. San Isidro 229.

**Dr. ALCAINO**
Oídos, nariz, garganta, vías lacrimales. Dieciocho 257. Tel. 257. 2-5.

**AFECCIONES DEL PULMON**
y sistema nervioso. Rayos X. Dr. Fontecilla. Regresó de Europa. Delicias 1626.

**Dr. BARRENECHEA**
**Oculista y especialista en oídos, nariz y garganta.** Estado 91.

**Dr. BRONSMAN**
Ausente en Europa.

**Dr. ARTURO BARRAZA A.**
Vías urinarias, sífilis. Puente 557. 3-6.

**Dr. BISQUERT**
Vías urinarias, sífilis. Moneda 859. De 3-6. Cas. 2563. Tel. 953.

**Dr. JULIO BUSTOS**
Médico de ciudad de Santiago. Medicina interna, niños, sífilis. Recoleta 707. De 2-4.

**Dr. BORQUEZ SILVA**
Estudios Europa. Pulmón, corazón, estómago, intestinos. Rayos X, 3-6. A. Prat 80. Tel. 19, Matadero.

**Dr. BRAGA CASTILLO**
Rayos X. Merced 136. Tel. 1393. Consultas de 9-10 y 1-4.

**Dr. BUSTOS**
Ojos, nariz, garganta. 1-4. Teléf. 2204. Merced 315.

**W. E. COUTTS**
Sífilis, vías urinarias. 3-6. Tel. 1314. San Martín 372.

**Dr. ALDO CONTRUCCI**
Estudios Europa, medicina interna, sífilis. Agustinas 1729. 2-4. Tel. 3340

**Dr. LEONIDAS CORONA T.**
Laboratorio Clínico. Delicias 868 (frente a Estado). 3-5. Tel. 2483.

**Dr. CHARLIN**
Profesor de enfermedades de la vista. Consultas 3-6. Compañía 2115. Tel. 2632.

**Dr. Rodolfo Castillo S.**
Oído, nariz, garganta. Consultas 2-5. Puente 558.

**Dr. EDUARDO CRUZ-COKE L.**
Medicina interna. Merced 305. 3.30-5.

**Dr. CAMPOS MENDEZ**
Medicina interna. Enfermedades y desórdenes sexuales, 10-12: Alameda 852.

**Dr. FELIX DAZA BRANTES**
Medicina adultos y niños. De 2 a 6. Pensionado de San Vicente.

**DOCTOR CROIZET**
Profesor de la Facultad de Medicina. Regresó de Europa. Consultas, 1-3. Dieciocho 191. Tel. 637.

**DR. LEON CHONCHOL**
Medicina general. Rayos X. Sífilis, piel, venéreas. Consultas 2-5, San Antonio 40.

**LABORATORIO CLINICO**
de los doctores O. Letelier G., W. Fernández B. y R. Herrera V., San Antonio 451. Cas. 2886. Tel. 3692. Exámenes completos sangre, orina, leche, desgarros, etc. Cultivos. Autovacunas. Exámenes parasitológicos. Tumores.

**Dr. CASTAÑEDA IGLESIAS**
Ex-médico residente Hospital Niños. Trasladóse Compañía 1839. Teléfono 254. De 1 1|2 a 3 1|2.

**Dra. JUANA DIAZ MUÑOZ**
Especialista enfermedades señoras y niños. 4-6. Delicias 858. Tel. 1715.

**IGNACIO DIAZ MUÑOZ S.**
Medicina general, vías urinarias, 2.30-4.30. Bandera 574. Tel. 3424.

**DR. ROBERT DE LA MAHOTIERE**
Estudios París, Berlín. Médico Hospital San Juan de Dios. Especialista enfermedades corazón. Electro cardiografía. Rayo X (Ortodiagrafía). Poligrafía. Compañía 1973. De 1 a 4. Casilla 3343.

**DR. RICARDO DONOSO**
Estudios en Europa. Medicina interna. Especialmente pulmón, corazón. Agustinas 619. De 1.30-3.30.

**Dr. DIMITSTEIN**
Agustinas 1308 esquina Teatinos. Rayos X. Medicina general, especialmente: corazón, pulmón, estómago e hígado. 1-4. Teléfono 3848.

**DOCTOR GEORGES DAUBAS**
**Consultas 2-4 1|2**
Amunátegui 36. Tel. Ing. 3679.

**DR. E. DAVILA H.**
Estudios Europa. Medicina interna. Laboratorio, de 10-12 y 6-7. Castro 31

**DR. DIAZ VELASCO**
Medicina interna, niños, sífilis, 2 a 4. Vergara 474. Tel. 236. Parque.

**DR. RODRIGO DONOSO GAETE**
Medicina interna. Consultas 5.30-7. Dieciocho 175. Tel. 2206.

**Dr. DODDS**
Cirugía huesos, injertos óseos: cirugía cráneo-cerebral, de la médula, y nervios. Estudios EE. UU. Europa, 21 de Mayo 578.

**DR. ESPINA**
Rayos X. Medicina interna. Estudios Europa. Delicias 1228, esq. Gálvez. Tel. 2102. De 1.30-4.

**DR. FUENZALIDA CORREA**
Cirugía, ginecología, partos. Merced 463. De 1-3.

**DR. FUENZALIDA BRAVO**
Profesor exto. enfermedades de niños. Merced 560. Tel. 1721. 2-4.

**DR. FONTECILLA**
Afecciones pulmonares y nerviosas. Rayos X. Delicias 1626.

**DR. GARCIA COLLAO**
Ojos, nariz, garganta y oídos. San Antonio 148, de 4-6.

**DR. ENRIQUE GONZALEZ R.**
Estudios Europa, especialmente estómago, intestinos, hígado, diabetes, obesidad, reumatismo. Ejército 644. De 1-3.

**Dr. Carlos Garcés Baeza**
**Delicias 1276. Teléf. 3747**
Laboratorio Clínico. Rayos X. Medicina interna. De 1 a 5.

**DOCTOR GIANELLI**
ESTUDIOS EUROPA
Sífilis, Piel, Vías urinarias. 21 de Mayo 562. Consultas de 2 a 6.

**DR. ARISTIDES GONZALEZ C.**
Profesor extraordinario. Obstetricia, enfermedades señoras, 1-3. Cas. 1551. Tel. 2789. Agustinas 629.

**DR. GREENE**
Regresó Europa. Cirugía, ginecología. San Martín 509, esquina Catedral, 2-4. Tel. 2860.

**GONORREA E IMPOTENCIA**
Debilidad vital y gonorrea con sus afecciones, prostitis, supuraciones por más crónicas que sean, curan en pocos días, garantizadas. Sistema nuevo. Dr. Winkelmann, 2-6 Alameda 880.

**DR. CARLOS DOREN N.**
Enfermedades de señoras. Cirugía. Monjitas 536. Teléfono Inglés 2571. Consultas de 1 a 4.

**DR. GARCIA DOMINGUEZ**
Medicina general. Enfermedades señoras. De 2-5. San Martín 453.

**DR. HERRERA ROGER**
Médico Hospital Niños. Delicias N.o 2558. De 1-3. Teléf. 2679.

**A. ICAZA BARROS**
**Médico cirujano**
Santo Domingo 739. Tel. 2809.

**DR. CARLOS A. ILLANES B.**
Medicina interna y enfermedades de niños. De 2-5. Castro 176.

**DR. GUSTAVO JIRON L.**
Cirugía y ginecología. Vergara 65. De 2 a 3.

**RICARDO KUSKELL S.**
Cirugía general. De 3|4, excepción. Sábados. Merced 186. Tel. 1344.

**DR. A. KORNER ANDWANTER**
Estudios en Estados Unidos, cirugía, ortopedia. Consultas, 2-4. Santo Domingo 623.

**DR. ANDRES KONIG**
Ex-médico Sanatorio "Kneippianum". Woerichofen. Neurastenia, arterioesclerosis. Bronquitis, tifus, sífilis. 2-4. Claras 549.

**INSTITUTO RADIOLOGICO**
Radioscopia, radiografía, radioterapia

**DR. ADOLFO KAPLAN**
Estudios Estados Unidos y Europa. Compañía 1429.

**DOCTOR LARA**
Médico Hospital de Niños. Consultas 2-3. Delicias 2614.

**Instituto Sanitas**
**Agustinas 1955.—Teléf. 2438**
Laboratorio. Autovacunas. Rayos X. Radioterapia profunda. Luz ultravioleta. Aplicaciones eléctricas. Inhalatorio de Radium. Baños de ácido carbónico, diatermia. Ortopedia.

**DOCTOR LAVAL**
Medicina interna. Amunátegui 31. De 1-6. Domicilio. Cochrane 340.

**Dr. TEODORO LEIBLE**
Enfermedades nerviosas. Medicina interna. Rayos X. 2-4. Olivos 794.

**Dr. H. LEA PLAZA**
Regresó de Europa. De 2-5. Claras 693. Teléf. 3880.

**DR. LOIS**
Trasladóse San Pablo 1236. Medicina Cirugía. Inyecciones intravenosas 1-4

**DR. ARMANDO LEON L.**
Cirujano
Compañía 1909, de 1-3. Teléfono 3846.

**DR. LABRA LETELIER**
Nariz, garganta y oídos. Consultas de 2-5. Compañía 1361.

**DR. JUAN MARIN**
Consultas. Rosas 1353, de 4 a 6. Domicilio: Delicias 1164.

**DRA. CORA MAYERS**
Estudios Europa. Enfermedades niños y Ginecología. Ahumada 49, de 4-6. Teléf. 711.

**DR. MORALES VILLABLANCA**
Jefe Policlínica. Piel, sífilis, venéreas. 3-6. Galería Alessandri 26. Ausente en el extranjero.

**PROFESOR EDUARDO MOORE**
Vergara 110. 2-6. Vías urinarias y piel.

**Dr. MEZA OLVA**
Estudios Europa. Medicina interna, sífilis, 4 a 6. Dieciocho 268. Teléfono 1769. Domicilio: V. Mackenna 955. Teléfono Santa Elena 9.

**DR. ITALO MARTINI Z.**
Ojos, oídos, nariz y garganta. Delicias, 1164 De 2 a 4 P. M.

**DR. JUAN MONTENEGRO M.**
Enfermedades de niños. Compañía 1770. Teléfono 2120.

**DR. MALBRAN**
Enfermedades mentales y nerviosas. De 2 a 5. San Antonio 584.

**DOCTOR MUJICA**
Profesor enfermedades vista. Ojos artificiales. Consultas: 10 a 12 y 1 1|2 a 3. Recoleta 868.

**MANUEL MORENO**
Medicina general. Particularmente pulmón, estómago, intestinos. Tratamiento especial tuberculosis pulmonar. Estudios Europa. Delicias 1122. 2 1|2 a 4 1|2.

... Chile, Medicina interna, enfermedades de niños. Teléfono 333. Catedral 1488.

**DOCTOR VIVADO ORSINI**
Providencia 969.—Sanatorio especial para morfinómanos, alcohólicos en Avenida Manuel Montt 1304.

**DR. LUIS OPAZO F.**
Jefe Policlínica Niños Prof. Sanhueza. Compañía 2831. De 1-3.30.

**Dra. ERNESTINA PEREZ**
Estudios en Europa. Consultas de 10 a 12. Especiales en la tarde. Alameda 540.

**DR. MARCIAL PARADA**
Oídos, nariz, garganta. De 3 a 5.—Santo Domingo 831. Teléf. 1859.

**DR. ALBERTO PANATT**
Jefe Policlínica, Prof. García Guerrero. Medicina general. Sífilis, 1.30 a 4. Teléf. 1211. Huérfanos 1819.

**DR. DAVID PULIDO L.**
Enfermedades niños. Santo Domingo 1790. Teléf. 2152. De 1 a 4.

**DR. GUILLERMO PUELMA**
Regresó de Europa. Vicuña Mackenna 171. Teléfono 431. De 3 a 4.

**DR. PRUNES**
Estudios en Europa. Jefe de Clínica. Piel Sífilis. Venéreas. Merced N.o 490. Casilla 2894.

**DR. RICARDO PERALTA G.**
Cirugía general, especialmente de niños. Compañía 1606.

**PROFESOR PARDO**
Cirugía y enfermedades de señoras. Consultas: 2 a 4. Ejército 119.

**DR. PANTOJA**
Corazón, pulmón, estómago, sífilis, 2-4, 7-8. Tel. 574. Sto. Domingo 1036.

**DR. OTTO PHILIPPI**
Enfermedades niños. Sto. Domingo 820. De 1 a 3. Teléfono 2415.

**DR. RAFAEL PEÑARANDA B.**
Especialidad corazón, estómago, hígado, riñón, sífilis, venéreas. Llamados nocturnos 2-4. Catedral 1988.

**PROFESOR DR. SOTO PARADA**
Laboratorio Clínico. Moneda 1035. De 2 a 6.

**DR. EMILIO PETIT**
Cirugía general, vías urinarias. Consultas: Dieciocho 128.

**DR. JULIO PAREDES F.**
Especialmente enfermedades señoras. Ginecología y cirugía abdominal. 2 a 4. Amunátegui 33.

**DR. QUIROGA**
Enfermedades nerviosas y mentales. Puente 583. Consultas de 3 a 5.

**DR. EDUARDO DE RAMON**
Cirugía. Enfermedades señoras. De 1 a 3. Agustinas 1606. Teléfono 3623.

**DR. ALBERTO RAHAUSEN J.**
Carmen 47. De 4-6. Tel. 3022. Riquelme 47. De 1-4. Tel. 1642.

**DR. JOEL RODRIGUEZ P.**
Estudios Europa. Medicina interna, especialmente estómago, intestinos. Rayos X. De 2-4. Amunátegui 539. Teléfono 2810

**DR. SCHWAZENBERG L.**
Enfermedades niños. Merced 186. — Teléfono 1344.

**DR. SANTANDER**
Estudios Europa. Corazón, riñón, sífilis, especialmente estómago, intestinos. Rayos X. Laboratorio. Moneda 821. De 2 a 5.

**DR. OSCAR PERALTA C.**
Medicina general. Enfermedades señoras. Rayos X. Laboratorio. Delicias 1276. Teléfono 3747. De 1 a 2 2|1. Residencia. Prat 671. Teléfono 194.

**DR. STUARDO**
Estudios Europa. Enfermedades niños. 1 a 4. Moneda 1526. Tel. 2245.

**DR. MARCO A. SEPULVEDA R.**
Laboratorio: Bandera 736. Teléfono 233. Exámenes completos: sangre, orina, esputos, etc. Cultivos. Autovacunas. Abierto a toda hora.

**DR. HELLMUTH SIEVERS W.**
Médico-cirujano. Domicilio: Molina ... San Antonio 275, 2 a 3 1|2.

**GABINETE DE MECANOTERAPIA**
Instituto Superior de Educación Física. Morandé 750. El gabinete está a cargo del doctor **H. Sievers.** Consultas: Martes, Jueves y Sábado. De 4 a 5.

**DR. STOLTING**
Oculista. Médico recibido Alemania y Chile. Compañía 1392. De 3 a 5.

**DR. TORRES TORRES**
Jefe Clínica Prof. Korner. Enferme- 1249. De 2 a 5.

**DR. JAIME VIDAL**
Ex-médico Director Sanatorio San José para enfermos del pulmón. Puente 557, de 3 a 5.

**DR. VIVES BRAVO**
Estudios Europa. Enfermedades niños, 2 a 4. Tel. 2895. Monjitas 317.

**DR. VARGAS SALCEDO**
Cirujano. Martes, Jueves y Sábado. 2-5. Teatinos 354. Teléf. 1060.

**DR. G. E. VIDAL S.**
Consultas: 4 a 6. Delicias 2646. Teléfono 245. Estación.

**DR. YAÑEZ G.**
Regresó de Europa. Piel, Sífilis, venéreas. Delicias 865.

**Dr. VICUÑA HERBOSO**
Ayudante clínica, Prof. García Guerrero, medicina interna. Especialmente enfermedades corazón: Martes, Jueves, Sábado, de 2 1|2 a 4 1|2. Almirante Barroso 270. Teléfono 1053.

**DR. MAURICIO WEINTEIN**
Piel, sífilis y venéreas. Radioterapia y Luz ultravioleta. Especializado en Europa. Agustinas 1357. De 2 a 5.

**DR. WAUGH ALDUNATE**
606.914. Estudios Europa. Medicina interna, venéreas, sífilis, reacción Wassermann. 2-4.30. Compañía 1858.

**DR. WIREN**
Oídos, nariz, garganta. Compañía 1606. De 2 a 3.

## DENTISTAS

**DR. RUBEN BUSTOS**
Graduado en "Philadelphia Dental College". Larga experiencia profesional. Catedral 1280.

**DR. CLODOMIRO CONTRERAS**
San Antonio 431. Teléfono 3692. 2-6.

**CLINICA DENTAL PRIVADA DEL DR. VALENZUELA BASTERRICA, RIQUELME 47, TELEF. 1642**
Seguirá atendiendo a su distinguida clientela como de costumbre, a cargo del **Dr. Alberto Rohausen**, cirugía general y de la boca.
**Dentistas señores L. R. Berríos Méndez, Aurelio de la Fuente, Enrique Sansot.**

**DR. CERDA LOPEZ**
Dentista, Santo Domingo 849. Especialmente Coronas, Puentes, Porcelana. Hora fija.

**DOCTOR GALLARDO GONZALEZ**
Cirujano Dentista. Estudios Philadelphia. Consultas diurnas y nocturnas. Echaurren 26.

**DR. FABIO DE PETRIS**
Cirujano-dentista. Galería Alessandri 25. Teléfono 156.

**PEDRO MENDEZ**
Estudios Estados Unidos, Europa. Huérfanos 782. (Precios antiguos).

**ENRIQUE MORENO OLEA**
**Clínica Dental**
Especialistas en cada sección. Huérfanos 1616. Teléfono 1697.

**DOCTOR ROGAT**
ESPECIALISTA
PIORREA-ALVEOLAR
ENCIAS SUPURANTES
DIENTES MOVIBLES
BOLSA I COMERCIO
OF. 212. 213

**MUÑOZ LOBOS Hnos.**
Extracciones sin dolor. Somnoformo, puentes, placas, tratamientos rápidos. San Diego 807-448.

**RAFAEL URQUIETA S.**
Dentista. Agustinas N.o 853.

**Dr. ALFONSO LENG R.**
Jefe clínica operatoria Escuela Dental. Especialista puentes, coronas, piorrea. Compañía 1594.

**NICOLAS RODRIGUEZ P.**
**Dentista**
Ayudante clínica operatoria. Escuela Dental. Nataniel 159.

**JOSE MARIA SAAVEDRA**
Alameda 1313

**JORGE VILLASECA M.**
Dentista. Graduado Filadelfia. Profesor Escuela Dental. Monjitas 111. Regresó.

**CESAR VACCARO F.**
Dentista. Ayudante Clínica Operatoria Escuela Dental. Trasladóse Parque Forestal 380.

## QUIMICO -- FARMACEUTICOS

**LABORATORIO QUIMICO**
**Recoleta 701**
Análisis químicos microscópicos orinas. Inyecciones mercuriales (intravenosas).

## ARQUITECTOS

**EDUARDO TASSO**
Construcciones, transformaciones y reparaciones. Honorarios, 8 por ciento. Planos. Presupuestos. Morandé 440.

## MATRONAS

**CONSULTORIO FEMENINO, NATANIEL 588:** partos, inyecciones; pensionistas. Asistencia especial domicilio.

**ROSENDA CASTRO DE TERRY**
Recibe pensionistas, inyecciones. Atención esmerada. Cochrane 1151.

**CLINICA PRIVADA DE OBSTETRICIA**
Señora Reyes, matrona ginecóloga. Establecimiento moderno, atendido por dos cirujanos especialistas. Recibe enfermas todas partes del país. Partos. Precios moderados. Consultas gratis. Esmeralda 664.

**CLINICA**
Ana G. Vargas Barrera. Partos. Recibe pensionistas. Cochrane 935.

**MATRONA ERAZO**
Huérfanos 2460, entre García Reyes y Bulnes. Gran pensionado particular. Partos, atendidos especialmente por su propietaria o médicos a elección de las enfermas. Enfermedades de señoras, atendidas por médicos especialistas. Pensionistas. Inyecciones, atiende a domicilio.

**Mme. E. FRAGNAUD**
Matrona francesa. Manuel Rodríguez 647, entre S. Domingo y Rosas.

**SARA OSORIO DE GONZALEZ**
Pensionado particular para partos, curaciones internas. Asistencia domicilio. Rosas 1727.

**PENSIONADO CRUZ ROJA**
Atendido señora Emma de Torres, matrona llegada Buenos Aires. Pensionistas desde $ 100. Clínicas operaciones atendida doctor Paredes. San Diego 360.

**PENSIONADO "Dra. VICENTINA"**
Recibe enfermas, meses, días. Asistencia completa, partos, $ 50. [illegible] no permanente. San Diego 61.

**PENSIONADO PARTICULAR**
Mercedes Rojas, matrona. San Diego 930. Recibe pensionistas de todas partes del país. Partos, inyecciones. Curaciones internas. Atendido consultas por cartas. Consultas gratis. Precios módicos.

**CARMELA TORO G.**
Partos. Asistencia toda hora. Recibe enfermas. Matucana 640.

## VARIOS

**JULES BONDALLAS**
Masajista suizo. Moneda 723. Masajes, gimnasia médica.

**"MASAJE MEDICO"**
Profesor Díaz Gascogne. Consultas 2 a 4. Estado 363.

**EXPOSICION INDUSTRIAL**
**DE SETIEMBRE**
**Secretaría: Bandera 131, Oficina 15. Teléfono 2136**
Casilla 3379. Los pabellones de la Exposición pueden visitarse diariamente de 9 a 11 A. M. y de 2 a 5 P. M.

LA NACION

Santiago, 20 de Agosto de 1922

## LOS ASPECTOS ECONOMICOS DE LA GUERRA EUROPEA

### EL PAPEL MONEDA EN ALEMANIA

Continuando nuestro estudio sobre los aspectos económicos de la gran guerra, dedicamos nuestro último editorial a presentar el contraste de los métodos financieros empleados por los Gobiernos de Francia e Inglaterra.

Interesante también será el estudio de las finanzas alemanas, sobre todo si se considera el aislamiento, primero, y la beligerancia, en seguida, del Imperio alemán respecto de los Estados Unidos y de sus grandes banqueros de la guerra. Si bien el total aproximado de los préstamos de Estados Unidos a los aliados puede estimarse en 40 mil millones de francos, para un gasto de guerra de 800 mil millones por parte de la "Entente", no por ello debe ser despreciada dicha ayuda, especialmente por la influencia del valor de dichos préstamos en el servicio de las deudas aliadas y en los cambios internacionales durante los primeros años de la paz.

Alemania no tuvo ocasión de contraer deudas externas y, por otra parte, los gastos de guerra del Imperio y sus aliados, estimados en 380 mil millones de francos, fueron aproximadamente la mitad de los gastos de la "Entente". Esta situación, que corresponde a la fecha del armisticio, habría permitido a Alemania liquidar la guerra en mejores condiciones financieras que la mayor parte de las naciones enemigas, en la hipótesis, naturalmente, de que no hubiesen existido las nuevas situaciones políticas siguientes al armisticio.

Por otra parte, estudios recientes permiten analizar la conducción financiera de la guerra en Alemania. Ellos demuestran que, a pesar de las condiciones relativamente favorables que ayudaron a Alemania para costear la guerra (menores gastos a consecuencia de la preparación anterior, cercanía de sus aliados, inactividad de la marina de guerra y otros factores) la política financiera del Imperio se redujo casi exclusivamente a las emisiones de papel moneda.

Hasta 1914 la Alemania, por lo general, había costeado sus guerras, especialmente las de 1866 contra Austria y 1870 contra Francia, sin recurrir a las emisiones de papel moneda.

El mismo propósito quiso mantenerse en 1914, sobre todo en la confianza de una victoria rápida y completa. En 1915, Von Helferich, Ministro de Finanzas, declaraba "que el Gobierno no se proponía abrumar al pueblo con impuestos porque el peso de los gastos sería soportado por los instigadores de la guerra".

El Gobierno, en los primeros años, trató de financiar la guerra por medio del empréstito interno y las emisiones del Banco Imperial. Como se sabe, la ley autoriza al Reichsbank para emitir billetes hasta por el triple de su encaje en oro. La política del Gobierno tendió primero al aprovechamiento del Banco de Emisión. Para ello llevó al Banco los 200 millones de marcos oro a que ascendía el Tesoro de Guerra. Esto le permitió obtener inmediatamente 600 millones de marcos en billete. Asimismo, verdaderas colectas de oro fueron efectuadas a fin de aumentar el poder de emisión del Reichsbank sin llegar a suprimir la convertibilidad de los billetes emitidos. Pero la obligación de mantener un encaje de oro igual al tercio de la emisión no pudo mantenerse mucho tiempo.

En 1918, a la fecha del armisticio, la circulación fiduciaria alcanzaba a 27 mil millones de marcos con una reserva metálica de sólo 9 por ciento. La deuda pública, consolidada y flotante, sumaba 140 millones de marcos. La situación no era, pues, inferior a la de Francia.

Pero, a partir de 1918, es decir, en plena paz, la desorganización del Imperio produjo la ruina financiera. Las emisiones se multiplicaron. Al terminar 1919 la circulación fiduciaria se duplicaba. A principios de 1922 la emisión total llegaba a 120 mil millones de marcos.

Los efectos de esta abundancia de papel no se hicieron esperar sobre los precios y el valor del cambio. Los números índices, según la "Gazette de Franckfort" se elevaron de 100 en 1914 a 8,953 en 1922. Los 100 marcos, que en 1918 valían todavía 68 francos suizos, bajaron a 2,7 francos en Diciembre de 1922.

En resumen, la conclusión que de esto podría derivarse es la misma que en todo tiempo ha comprobado la experiencia respecto de las emisiones superabundantes de papel moneda. El cambio, los presupuestos nacionales, el comercio y todas las actividades se encuentran perturbadas. La ventaja del poder adquisitivo de las monedas extranjeras, lejos de favorecer las exportaciones alemanas, las detienen. En efecto, en el primer momento, gracias a la depreciación externa de la moneda, superior a la depreciación interna, los costos de producción resultan bajos expresados en moneda extranjera. Pero, en breve plazo, el problema se presenta en sentido inverso al adquirir en el exterior las materias primordiales a la industria.

En presencia de esta crisis financiera, que ha llevado el cambio hasta el valor de casi 1,000 marcos por un dólar, el Gobierno del Reich declara que le es imposible satisfacer las reparaciones de los aliados. A su vez, la Comisión de Reparaciones sostiene que Alemania puede pagar, pero que, para ello, es necesario exigir un plan de saneamiento financiero que consulte, en primer término, un límite a las emisiones superabundantes de billetes.

Hemos dicho ya que el papel emitido en Alemania suma a la fecha 120 mil millones de marcos. La reserva de oro alcanzaba apenas, en 1921, a mil millones. Para volver a establecer la conversión del billete con el valor de 1914 sería preciso (manteniendo la relación de un tercio de oro como garantía del total de la emisión) elevar la reserva de oro de mil a 40 mil millones de marcos o sea, reunir todo el oro disponible en los Bancos de emisión de todo el mundo.

En el caso de convertir el billete con la reserva actual, se podrían emitir tres mil millones de marcos convertibles para reemplazar a 120 mil millones de billete inconvertible. O sea, la conversión podría hoy efectuarse a razón de 40 marcos actuales por un marco de antes de la guerra.

Otro recurso sería la bancarrota financiera y la negación de los billetes emitidos. Pero, antes de llegar a este extremo, se tentaría tal vez la conversión del marco según la equivalencia indicada de 40 marcos papel por marco oro, procedimiento que, siendo más moral, no difiere en mucho de la bancarrota verdadera.

No es muy seguro efectuar pronósticos de esta índole. En todo caso puede sí anticiparse, que la vuelta de Alemania al régimen de oro se efectuará tarde o temprano. Pero el nuevo padrón monetario será muchas veces inferior al valor del marco primitivo. Por hoy son las gravísimas consecuencias que sobre este país hizo pesar el Tratado de Versalles las que impiden la reconstitución económica y financiera de Alemania, pero en todo caso para nosotros presenta un caso típico de los extremos a que un país puede ser arrastrado cuando por causas obligadas o no se entra por el peligroso camino de las emisiones de curso forzoso.

Entre nosotros, espíritus superficiales que miran sólo el problema del día sin pensar en el mañana suelen aconsejar emisiones de papel para salvar la crisis financiera del Estado: No es dudoso que este es un medio fácil de pagar deudas internas y hacer los gastos ordinarios, pero a costa de la economía general y preparando el desastre del porvenir.

CIGARRILLOS
La Flor de Cabañas
HABANOS EXTRA FINOS

## MONUMENTO A BOLIVAR

Vivimos en una época en que el idealismo es un escollo para los hombres de espíritu levantado que ponen sus mejores energías a su servicio. Un diario ha dedicado ayer unas cuantas inepcias de carácter práctico en apariencia a combatir la idea de erigir monumentos a próceres extranjeros. No puede pasar esto sin una protesta de la opinión pública.

El Congreso acaba de despachar una ley, iniciada por uno de nuestros americanistas más abnegados al cual debemos la reanudación de la vieja amistad con la Patria de don Andrés Bello, el diputado don Tito Lisoni.

Por esa ley se conceden honores públicos al Libertador Bolívar y se autoriza la erección de un monumento que perpetúe el recuerdo de su cooperación a la Independencia americana en el pueblo chileno.

La inauguración de este monumento deberá constituír una de las notas más felices del programa de la próxima Conferencia Pan-Americana que se celebrará en nuestra capital en Marzo de 1923.

Sin el esfuerzo de Bolívar, la lucha por la Independencia habría sido cien veces más difícil; sin su concurso el Perú de los Virreyes habría seguido amenazando indefinidamente la estabilidad de la obra de O'Higgins.

Sin la contribución moral de ese gran segundo de Stuart Mill, que se llamó Andrés Bello, el desarrollo intelectual de este país se habría visto retardado por un siglo. Es esto lo que debemos a la espada y al pensamiento venezolanos.

La estatua de Bolívar debería ser encomendada a un escultor chileno. Tenemos muchos y muy capaces de superar cualquiera obra europea. Rebeca Matte acaba de darnos la obra admirable dedicada a los héroes de La Concepción. Sus émulos y sus imitadores son muchos en Chile. Es preciso que el Gobierno abra un concurso y nombre una Comisión que se encargue de dar cumplimiento a esta ley. La suscrición nacional hará lo demás.

Y antes de mucho la efigie del General O'Higgins hablará también de las glorias chilenas a la nación venezolana en el foro de sus libertades. La iniciativa adoptada entre nosotros es hermosa y es profundamente patriótica.

## LAS SOCIEDADES HIPICAS Y LOS DEPORTES

Es admirable la forma en que las sociedades hípicas, tan atacadas en nombre del moralismo fácil, están asumiendo en Chile el papel que desempeñan con tanto brillo en Gran Bretaña, en Argentina y en Francia.

La Escuela de Caballería ha podido hacerse representar en el Centenario del Brasil, en un momento de aguda crisis fiscal, exclusivamente porque el Club Hípico de Santiago contribuyó con $ 15,000; el Valparaíso Sporting Club con $ 10,000 y el Hipódromo Chile, institución mucho más nueva y de recursos más modestos, con $ 5,000.

Son así sociedades de aliento y de fomento de los sports. Los ciento veinte deportistas que han sido movilizados a Río de Janeiro, contando los cuarenta que llevan ahora el entusiasmo y la abnegación de don Jorge Matte, pondrán muy alto el nombre de Chile. La indiferencia general habría sido un obstáculo insalvable para este resultado enorgullecedor, a no mediar la acción principal y, por decirlo así, la iniciativa básica de los hipódromos.

No contento con esto, el Hipódromo Chile, por intermedio de su entusiasta secretario, el señor don Pedro del Río, ha querido contribuir todavía con una nueva suma, que ha sido entregada ayer a "La Nación", con el objeto de reforzar la erogación destinada a los deportistas que salen en dos días más.

Es justo dejar constancia de que la Beneficencia Pública habría debido cerrar muchos establecimientos de asistencia a los menesterosos, a no mediar las ingentes sumas que recibe por el impuesto a las carreras de caballos.

Pero no queda allí este esfuerzo de cooperación social. El Hipódromo Chile sostiene una Gota de Leche, acaba de contribuir con una importante suma en favor del Patronato de la Infancia y, tanto él como el Club Hípico, conceden importantes beneficios a numerosas sociedades filantrópicas protegidas por las señoras de Santiago. Estas reuniones extraordinarias de beneficencia, redundan sin embargo en perjuicio de esos hipódromos, pues al verificarse en días hábiles de la semana, disminuyen el programa de las reuniones ordinarias de los días festivos y, por tanto, las utilidades que las instituciones hípicas destinan exclusivamente al fomento de la raza caballar.

Sin embargo, el Directorio de cada una de ellas no trepida en sacrificar todo interés secundario con tal de servir tan altos fines de bienestar social y de decoro público. Y no puede olvidarse que la caballería francesa y la británica pudieron desempeñar un brillante papel en la guerra, gracias exclusivamente al contingente de elementos de toda especie que recibieron desde el primer momento de sus sociedades hípicas y sportivas.

Es bueno tener presente estas cosas porque generalmente estas instituciones son objeto de censuras y se llega a hablar de la conveniencia de suprimirlas. Se olvidan sus fines verdaderos, que son de progreso de la raza caballar y de entretenimiento social, y no se ve sino el juego que a su amparo se desarrolla. Pero este mal casi siempre inevitable en la sociedad moderna, puede ser restringido y reglamentado, sin perjuicio del desarrollo de las instituciones.

Es esta distinción la que por lo general no se hace, sin pensar que con ello se causarían inútiles perjuicios y se cerrarían fuentes de entradas para nuestrs obras benéficas.

¡POR FIN SALVADO!

Médico: ¿Cómo se encuentra ahora?

Paciente: Mejor, doctor, desde que tomo el Roburol, he notado una mejoría inesperada.

Médico: Me alegro de su mejoría, pero no me sorprende, pues el Roburol no solamente quita el Catarro y suprime la Tos, sino que también cura la Bronquitis crónica, la Tuberculosis, el Asma y todas las enfermedades de las vías respiratorias. Recetando el Roburol he tenido siempre espléndidos resultados.

Se encuentra en todas las Boticas.

T. P. (2)

EN SANTIAGO
700 Cuadras - 300 Regadas
Suelos muy ricos, Migajones profundos con casas y edificios espléndidos
VENDO EN $ 1.450,000
ALEJANDRO GREENE CRUZAT
SECCION FUNDOS
ALEJANDRO GREENE VALVERDE
Teatinos 86 - Casilla 3722

En Vicuña Mackenna
UN PASO PLAZA ITALIA
RESIDENCIA DE GRAN LUJO
Hermoso parque — Espléndido edificio
Muy moderna-Gran confort
VENDO EN $ 320,000
ALEJANDRO GREENE CRUZAT
Sección Propiedades Urbanas
Oscar Greene Valverde y Jorge Guzmán Palacios
TEATINOS 86 — CASILLA 3722

Craacilidadess n jaudgo
DE PAGO
Entregamos elegantes ternos sobre medida.
PORTAL EDWARDS 2722

## ANIVERSARIO DE LA MARINA DE CHILE

### 20 DE AGOSTO DE 1820 Y 20 DE AGOSTO DE 1922

Este glorioso aniversario de la Expedición Libertadora del Perú, debiera ser celebrado con gran pompa y majestad; porque nos recuerda uno de los más grandes hechos de la historia americana. Esta hazaña de los chilenos, de un pueblo recién nacido a la vida de la libertad, pobre hasta la miseria, sin una mala moneda en las arcas fiscales, apenas descansado de la cruda guerra, de la cual sale desangrado hasta la agonía y que, realizando el prodigio de equipar un ejército y una escuadra nacional, acude presuroso a librar de su cárcel y sus hierros a un pueblo hermano, tiene las proporciones magnas de una epopeya, la cual ha de ser cantada alguna vez, y, acaso, no tiene par en los fastos del mundo.

Para juzgar mejor de la magnitud épica de la Escuadra Libertadora, hay que pensar en las fuerzas del virreinato del Perú, con sus ejércitos aguerridos, rico en oro y en toda suerte de recursos... Pretender destruír el imperio de la fuerza sojuzgadora, aniquilar de un golpe el poder secular, para concluír de una vez con el dominio extranjero en América, y todo esto, como quien, dice, por un niño en un varonil arresto de pujanza y de audacia, es sencillamente estupendo, admirable.

¡Cuánta razón tenían de sobra los chilenos de 1820, el veinte de Agosto, tal día como hoy, para entusiasmarse hasta el delirio al contemplar en la rada de Valparaíso, lista para zarpar, la Primera Escuadra Nacional, la libertadora, los ocho buques y dieciséis transportes con un ejército chileno, con una tripulación chilena, costeado todo con dineros de los chilenos, quitados tal vez de lo indispensable para subvenir a las más premiosas necesidades del hogar desolado por el hijo, hermano o esposo que se marchaban a dar la independencia a un pueblo hermano!

La primera escuadra de Chile ahí estaba a la vista de los ojos maravillados de todos, en la bahía tranquila, en un día apacible, en que el sol pálido rielaba en la mar azul que mecía los barcos empavesados con flámulas y gallardetes, con la bandera chilena; que mecía los barcos como unas cunas de la recién nacida Marina de Chile, que iba a amamantarse, desde el principio, en un hartazgo, en el seno opulento de la Gloria.

Al levar anclas esa primera escuadra, provoca una tempestad de vítores a la Patria, los truenos de los fuertes del Puerto; y las lágrimas de entusiasmo ruedan brillantes en las mejillas, y todos se estremecen en una inexplicable conmoción nerviosa: ¡Es Todo Chile que va en esas naves! Las anclas aún se resisten al esfuerzo de los marinos, como si se hubieran clavado en los corazones de las madres y de las esposas y no quisieran desprenderse de ellos. Así dijeron unos labios líricos.

Los primeros marinos de la primera Escuadra van a segar laureles al Perú, al mando de un marino inglés, de Lord Cochrane, el cual podrá decir después de la primera prueba, que fué la primera victoria, que los marinos nada tienen que envidiar a los ingleses y que, como ellos, son los mejores marinos del mundo. Y, ciertamente, esa Escuadra, formada y equipada con tan penosos sacrificios, traza la ruta por donde han de ir otras escuadras con la bandera de la Estrella Solitaria, a redimir al Perú de nuevas esclavitudes y a conquistar nuevos lauros.

La tradición de gloria se inaugura entonces para la Marina de Chile; desde entonces el valor temerario y el santo amor a la Patria serán sus características más notables; desde entonces sabrá cumplir con su deber, hasta el sacrificio, hasta la muerte terriblemente heroica, y en toda la dilatada extensión del mar Pacífico, será la más brillante y la más gloriosa.

Por eso todos los chilenos amamos a nuestra Marina con amor profundo, y ella es uno de nuestros más altos orgullos. Así como la hemos visto ejemplar en la acción heroica, quisiéramos verla en la paz más grande y más vigorosa, por la atención preferente de los poderes del Estado, con muchos buques de todas clases, con grandes y modernos puertos, con diques espaciosos para sus nuevos acorazados y superdreadnoughts, con todas las diversas y recientes invenciones navales. Y como complemento indispensable de esta eficaz Marina de guerra, una numerosa mercante, multiplicando sus viajes por toda nuestra larga costa y llevando a los más distantes puntos del extranjero los productos de nuestras tierras, de fábricas y de industrias chilenas, para traer en retorno, no lo superfluo, vanidades y lujo, sino lo más necesario y lo más urgente para nuestro progreso y el bienestar de nuestro pueblo ordenado y trabajador.

En este gran aniversario de la Marina de Chile, recordemos que somos fundamentalmente un pueblo de marinos, y hagamos presente a los que hoy tienen en sus manos la dirección del país, que necesitamos cultivar y fomentar las tendencias naturales de los habitantes de todo el litoral. Esta inclinación a la mar debe ser aprovechada en las Escuelas de Pilotines, de Ingenieros y Mecánicos, de Carpinteros y de Constructores Navales, que, para vergüenza, no hay una sola en toda la larga costa de esta nación de grandes marinos.

La Historia, con sus elocuentes enseñanzas, nos está diciendo que en todos los tiempos los pueblos grandes, los pueblos poderosos, ricos y temidos, fueron los que amaron el mar, los que navegaron, los que se enseñorearon del mar. Y el poeta de nuestra Canción Sagrada ha dicho el vaticinio: "Ese mar que tranquilo te baña—te promete futuro esplendor".

ANTONIO BORQUEZ SOLAR.

ARRIENDO
dos espléndidas casas para numerosa familia, recién refaccionadas en Ejército, primera cuadra.
CANON: $ 1,200 y $ 900
Verlas y tratar: EJERCITO 171

CHACRA
VENDO
Próxima a Santiago
20 cuadras planas abundantemente regadas, suelos profundos de primera clase, para todo cultivo, sumamente pastoso, buena casa habitación y posesiones de inquilinos.
Deuda Banco Hipotecario.
PRECIO: $ 120,000
CON SOLO $ 30,000.— AL CONTADO
SALDO 4 AÑOS PLAZO
ARRIENDO
OFREZCO EN ARRIENDO EN CURICO, 400 cuadras, de las cuales son 125 planas, regadas, resto rulos planos y lomas.
Suelos de primera clase migajón profundos, excelentes para todo cultivo y sumamente pastoso.
Muy bien cerrado y a potrerado. Casas habitación, bodegas, galpones y posesiones de inquilinos.
CANON: $ 25,000.—
Sección Fundos:
Carlos Ossandon B.
168—BANDERA—168

GRAN RECLAME
CALZADO
muy fino, elegante, con precios de gran réclame se exhibe en las vitrinas de "LA FLOR DEL DIA".
HEBILLAS
de metal y de mostacilla, última moda para calzado, hay lindo surtido en "LA FLOR DEL DIA".
CORSES
completo surtido de espléndidos modelos y no caros, ofrece: "LA FLOR DEL DIA".—San Antonio 98, esquina Moneda.
14-A

Sastrería La Marina
Unica casa que confecciona ternos sobre medida de casimires netamente ingleses,
CON GRANDES FACILIDADDE ES PAGO
Corte a la última perfección. Visítenos antes de ver en otra parte.
NO CONFUNDIR CON OTRAS CASAS
14 - BANDERA - 14

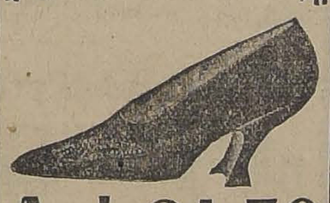

A $ 21.80
GRAN LIQUIDACION
Varios saldos de calzado muy fino para señoras, realizamos sólo a $ 21.80 el par; hay numeración completa.
"LA FLOR DEL DIA"
SAN ANTONIO 98, esq. MONEDA
21-A

L. CH.
JABON DE AFRECHO
legítimo. Lo mejor y más barato.
Pídalo en Boticas y Almacenes.
Fíjese en las iniciales registradas. A-1

Sastrería Royal
AGUSTINAS 855
Avisa a su distinguida clientela y al público en general, que ha recibido un surtido de casimires para todos los gustos, donde usted puede obtener un terno de medida con grandes FACILIDADES DE PAGO.

Sierras Circulares
PARA TROZAR Y RAJAR, EN TODAS DIMENSIONES,
OFRECE:
Fundición Libertad
LIBERTAD 53 y 58

LICORES IMPORTADOS
EN PREVISION DE LAS PROXIMAS FIESTAS, Y EN VISTA DE LA MEJORA DEL CAMBIO, PONEMOS A LA VENTA LA ULTIMA REMESA DE LICORES, VINOS Y CHAMPAÑAS, A PRECIOS MUY REBAJADOS
VINOS franceses, Medoc, St. Emilion, Graves, Barsac, $ 11, $ 9, y ... $ 8.50
CHAMPAGNE d'Epernay. ... $ 19.—
COÑAC francés, $ 16.50, $ 14.50, y ... $ 11.50
ARMAGNAC, $ 30, y ... $ 27.—
LICORES surtidos: Anisette, Curacao, Menthe, etc., desde $ 19, y ... $ 17.—
CONSERVAS FINAS, IMPORTADAS SURTIDAS A PRECIOS REDUCIDISIMOS
CASA FRANCESA

# Baños, Calentadores, Lavaplatos

La fabricación más grande que existe. Precios más bajos de plaza. Fabrica artículos hojalatería en general; despachos rápidos a provincias; instalaciones gas, agua, desagües. Solicite presupuesto y catálogos gratis, al antiguo y acreditado establecimiento:

"Mérida" Chacabuco 28 B. José Mérida F.

LONDRES MEXICO

MARCA REGDA.

(Cruz Swastica)

GASOLINA ENERGINA

VELOCIDAD!
ECONOMIA!
POTENCIA!

Anglo - Mexican Petroleum Co. Ltd.

Huérfanos 1153 SANTIAGO
Casilla 11-D Teléfono Inglés 3636

# LIQUIDACION
DE
# SOMBREROS
Y ARTICULOS
PARA
# CABALLEROS

| SOMBREROS | CORBATAS | CAMISAS | CAMISETAS |
|---|---|---|---|
| de rico paño fieltro | de pura seda | lavables con puño y cuello | o Calzoncillo de pura lana |
| $ 19.80 | $ 7.50 | $ 17.80 | $ 19.80 |

CASA MUZARD

## FABRICACION DE PUERTAS, VENTANAS, GALERIAS Y PERSIANAS

HAY EXISTENCIA PARA ENTREGA INMEDIATA

DESVIO BARRACA Y FABRICA **"LA REPUBLICA"** DOMEYKO 2354, ENTRE AVENIDA ESPAÑA Y REPUBLICA

CARPINTEROS: Hay completo surtido de batientes, palillos, peinazos, centros, marcos y molduras de todas clases. Gran surtido.
PINO OREGON: De todas dimensiones en bruto y elaborado.
LISTONES: Machihembrados para piso, cielo, parquet y zócalo.
ROBLE: Para envigados de 2 x 6, 2 x 8 y 2 x 10, de 5 a 9 metros de largo.
ALAMO: 2 x 10", muy seco; TAPA álamo de 3|4" y 1".
MANGOS: Para escobas y plumeros, lisos y torneados.
EN TORNEOS: Completo surtido en patas para mesas, balaustros de escalas y se hace toda clase de trabajos.
Despacho rápido a provincias por pequeñas y grandes partidas. Por carros completos desde mi DESVIO ESCOBEDO.

RAULI, LINGUE Y LAUREL EN BRUTO. — (Pida usted Catálogos). — Casilla 3081.—Teléfono 182 Parque "COMUNIDAD MANUEL ESCOBEDO M." 14-A

## "EL TATTERSALL"

En la FERIA que se efectuará el

## Lunes 21 de Agosto

entre otros lotes, se rematarán:
NOVILLOS GORDOS, para embarque llegados de ROSARIO, MALLOCO, TALAGANTE, POLONIA y COLCHAGUA.
BUEYES y VACAS gordas llegadas de GRANEROS, COLCHAGUA y COLINA.
40 VACAS GORDAS, llegadas de LOS ANDES.
12 VACAS PREÑADAS, y de procedencia lechera.

EL GERENTE.

## LÁPICES VENUS

17 grados fijos y 2 de copiar
Para aquellos que exigen lo mejor.

## En Parque Forestal vendemos

Casa habitación y renta de dos pisos, buena construcción, 9 o|o de interés, precio muy comercial.

ALEMPARTE, CRUZ y Cía.
HUERFANOS 1252.— CASILLA 642.— TELEFONO 3780

Con grandes facilidades en el pago

## MUEBLES

SAN ANTONIO 62
Entrega inmediata

## Contratistas y Trateros

LA CAJA DE RETIROS Y DE PREVISION SOCIAL DE LOS FERROCARRILES DEL ESTADO, situada en Santiago, Rosas 1080, ha abireto un registro para contratistas y trateros, en el cual podrán inscribirse los que se interesen por ejecutar trabajos de conservación y construcción de obras nuevas de edificios.

## SELLOS de CORREO para COLECCIONES

Compro sellos de todos paises; mandarme muestras y precios por cien y mil piezas de cada clase.
Envio gratis y franco un número de muestra de mi *Boletin* mensual con precios corrientes de albums y colecciones.

THÉODORE CHAMPION, 13, Rue Drouot, Paris

## Fabricación de Cajones

Y JABAS EN TODAS MEDIDAS
Hay existencia de cajones vineros y azucareros.

La República

BARRACA Y FABRICA
Domeyko 2354, entre Avenida España y República. — Teléfono 132, Parque, Casilla 3081

## TOS

CURACIÓN PRONTA Y SEGURA CON LAS
PASTILLAS del Dr. ANDREU
De venta en todas las Farmacias

Los que tengan ASMA o sofocación usen los Cigarrillos antiasmáticos y los Papeles azoados del Dr. Andreu, que lo calman en el acto y permiten descansar durante la noche.

## Compañía Minas de Gatico

JUNTA GENERAL EXTRAORDINARIA DE ACCIONISTAS

Cítase a Junta General Extraordinaria de Accionistas para el 23 de Agosto de 1922, a las 3 P. M., en el local de la Bolsa Comercial, Cochrane N.o 695. El objeto de la Junta es aprobar y ratificar la venta del muelle y propiedades que posee la Sociedad en el puerto de Tocopilla.

EL CONSEJO DIRECTIVO.
Valparaíso, 14 de Agosto 1922.


## SOCIEDAD

FERROCARRIL, PUERTO Y BALNEARIO DE QUINTERO

### PROPUESTAS

Se solicitan propuestas públicas para el refuerzo y ensanche del puente sobre el río Aconcagua del Ferrocarril de Quintero. Las propuestas se abrirán el 21 de Setiembre próximo, a las 2 P. M. en las oficinas de la Sociedad, Estado N.o 91, donde pueden consultarse las bases y antecedentes.
Santiago, 10 de Agosto de 1922.

ALBERTO GONZALEZ ECHENIQUE,
Director-Gerente.

## FERROCARRILES DEL ESTADO

Se solicitan propuestas públicas para el 14 de Setiembre próximo, por maquinarias para el mejoramiento del servicio de alumbrado y fuerza motriz en la Maestranza y aguada de la estación de "San Rosendo".
Bases y antecedentes en el Departamento de Materiales y Almacenes (Estación Alameda).
Santiago, Junio 14 de 1922.

A-20

Se solicitan propuestas públicas para el 24 de Octubre próximo por equipos de sobrecalentadores para locomotoras, ejes, llantas, resortes, fuelles para coches vestibulados y dormitorios, manómetros de vapor, planchas para fogones de locomotoras e id. tubulares para cajas de humo, planchas de acero estampado para carros cajones, planchas para calderos, sin elaborar; tubos de humo para sobrecalentadores de locomotoras, id. de vapor para sobrecalentadores e id. de vidrio para lubricadores y niveles de agua.
Bases y antecedentes en el Departamento de Materiales y Almacenes en la Estación de Alameda Plaza Argentina).
Santiago, 24 de Julio de 1922.

21-A

Se solicitan propuestas públicas para el 6 de Setiembre próximo por herramientas, neumáticos y expandidores para tubos, etc.
Bases y antecedentes en el Departamento de Materiales y Almacenes en la Estación de Alameda (Plaza Argentina).
Santiago, 5 de Julio de 1922.

21-A

Se solicitan propuestas públicas para el 17 de Agosto próximo por: fierro homogéneo y dulce, acero para resortes, cañerías y accesorios de fierro homogéneo, remaches y pernos del mismo material.
Bases y antecedentes en el Departamento de Materiales y Almacenes (Estación Alameda-Plaza Argentina).
Santiago, 13 de Julio de 1922.

## Avisos de Vapores


## GRACE LINE

SERVICIO RAPIDO DE VAPORES ENTRE VALPARAISO Y NUEVA YORK

Viaje en 13 días, Vía Canal de Panamá, con escala en Antofagasta, Iquique, Mollendo, Callao y Coronel.
Servicio de primera clase, únicamente.
Camarotes de lujo, Cuisine inmejorable.
SALIDAS FIJAS CADA TRES SEMANAS, A LA 1 P. M.
"SANTA TERESA", AGOSTO 23. "SANTA LUISA", AGOSTO 2.
"SANTA ELISA", SETBRE. 13 "SANTA LUISA", OCTUBRE 4.
Por informaciones y pasajes, dirigirse a sus agentes en Santiago:
GRACE y Cía. (CHILE) S. A.
Agentes de la Compañía Japonesa Toyo Kisen Kaisha
HUERFANOS 1087 i-i SANTIAGO

## VAPOR RAPIDO DIRECTO "GLENEARN"

DE 7,000 TONELADAS, PARA

Buenos Aires y Montevideo

SIN TRASBORDO

Estará en Valparaíso recibiendo carga en la segunda quincena de Agosto, tocando en
SAN ANTONIO, TALCAHUANO Y CORRAL (VALDIVIA) recibiendo carga en los puertos indicados.
Por fletes, informaciones y mayores detalles, dirigirse a los Agentes Generales:

MOLFINO HERMANOS

Departamento Vapores
Calle Blanco 586.—Teléfono Inglés 2032.—Casilla 279.—Valparaíso

Y EN LAS AGENCIAS DE:

SANTIAGO: Podestá y Contrucci.-Agustinas 10[illegible]

CASILLA 1676. —TELEFONO 3883

PUNTA ARENAS: Pisano y Cía. - Casilla 1[illegible]

## Compañía Tarsatlántica de Barcelona

(VAPORES CORREOS ESPAÑOLES)

El 2 de SETIEMBRE, saldrá de Buenos Aires el rápido y lujoso vapor

"INFANTA ISABEL DE BORBON"

para Montevideo, Canarias, Cádiz y Barcelona.
Para informes y pasajes, dirigirse a:

Agencia General en Valparaíso
MARTINEZ, VELASCO y Cía.
Cochrane 653.—Casilla 896

Sub-Agencia en Santiago
JOSE MONSERRAT
Bandera esq. Agustinas
Casilla 2170

## The Royal Mail Steam Packet Company

## EXPOSICION DEL CENTENARIO "RIO DE JANEIRO"

Pasajes combinados de ida y vuelta

Salidas Semanalmente

Por tarifa y demás pormenores ocurran a

AGENTES:

THE PACIFIC STEAM NAVIGATION COMPANY

CASILLA 536. — SANTIAGO. — AGUSTINAS 1017

SUB-AGENTES: Compañía Expreso Villalonga y Cía. Transportes Unidos.

# DE NUESTROS CORRESPONSALES EN EL EXTERIOR

## BERLIN

**¿Ha cambiado Berlín después de la guerra?—Berlín ya no existe para los patriotas alemanes.—Berlineses y cosmopolitas.— El verdadero Berlín no ha cambiado.—Pequeñas y grandes cosas.— ¿Cuándo aprenderemos en Chile a agradarnos la vida?**

Berlín, Junio de 1922.

A todo espíritu curioso la llegada a Berlín después de la guerra produce una inquietud e interés impresionante. ¿Qué tendrá de nuevo esta gran ciudad? ¿Qué cambios habrá dejado en su fisonomía la guerra? ¿Cuál será el ánimo público después del armisticio?

¡Berlín!... ¡Berlín!... ¡Cuánto prestigio de disciplina y de vida culta y reglamentada tenía en los tiempos de Guillermo II!... ¿Cómo será el Berlín democrático, sin grandes paradas imperiales, ni uniformes militares y sobre el cual ha pasado el delirio de una revolución social? ¿Dónde estará la aristocracia militar que daba una rigidez altiva y un sello propio a la vida de esta gran ciudad, centro del carácter prusiano y de la Alemania imperial?

Ya en el tren, antes de llegar, habíamos hecho cientos de preguntas de esta índole a amigos alemanes y todos más o menos respondían:

—El Berlín de hoy no es ni sombras del anterior a la guerra!—Y bastaba esta respuesta u otras por el estilo para hacer cada momento más viva nuestra curiosidad. ¡Berlín! ¡Berlín! Ciudad férrea y beligera como el águila prusiana, el "férreo Berlín", de Rubén Darío, "donde Heracles agita su crin" ¿en qué actitud habrá quedado después de la guerra?

—¡Ah! El Berlín de antes de la guerra!—frase que a todas horas tenemos en nuestro espíritu al recorrer esta ciudad y que la repiten los alemanes como que por su imaginación pasara una alucinación de gloria. El Berlín de hoy para ellos ya no existe. Berlín es ahora una ciudad entregada a los "shiebers", a los extranjeros y a los nuevos políticos que han fundado una República, palabra nueva, sin tradiciones y que no habla del pasado de Prusia, de los gloriosos tiempos de Federico el Grande y de las hazañas militares que tienen una influencia tan honda en el alma y el carácter del pueblo alemán. Todo lo grande, lo poderoso y alucinante vivió antes de la guerra: "vor Viriege", lo que queda es la osamenta de un gran organismo, todavía fuerte, altivo y orgulloso en su profunda y silenciosa tristeza; pero sin gloria, sin poderío, sin el prestigio imperial de sus mejores tiempos.

Y hay en esta decepción que recoge el extranjero en todas partes y de labios de la mayoría de los alemanes una prueba del orgullo patriótico y de la capacidad de querer y de sentir de esta raza de apariencia fría, poco brillante, a la cual le falta el culto de la forma, de la elegancia y del saber vivir de otras razas que han aprendido a sufrir y a sonreír después de la desgracia. El alemán no sabe sonreír: o está contento y satisfecho de su vida y ríe a carcajadas sintiendo una embriaguez de felicidad o se calla y con gesto ceñudo y malhumorado trabaja tenazmente para llegar a algo, a lo que un día deseó y sin desfallecimientos luchará hasta conseguirlo.

El Berlín democrático para el buen alemán tiene que ser una sombra del otro, del poderoso, altivo y férreo Berlín anterior a la guerra. Pero ese buen alemán que vive con el sueño del pasado no es el que puede juzgar y apreciar la fisonomía de esta ciudad. El vivirá siempre en el mundo de sus creencias y de sus sentimientos y pretender sacarlo de sus prejuicios es desconocer la idiosincrasia y la mentalidad dura y tenaz del carácter prusiano.

Indiscutiblemente Berlín ha cambiado; pero en el fondo sigue siendo siempre el de antes, con una gran invasión de extranjeros y elementos cosmopolitas, con nuevos ricos y personajes recién llegados y sobre todo con la vida cara y con la desilusión que ha dejado en el carácter de los patriotas alemanes la guerra y el enorme peso de sacrificios y reparaciones que le ha impuesto a Alemania. Pero lo sólido, lo permanente en la vida de las razas y de los pueblos no ha cambiado sensiblemente. Si se observa el Berlín de los alemanes, separando lo extranjero, lo extravagante y cosmopolita que la baja del marco y la revolución rusa ha traído a esta ciudad, Berlín es el mismo, como lo era París sin sus extranjeros en los días de la guerra, con mucha pobreza, con la vida cara, sin el optimismo sano y poderoso que caracterizaba al pueblo alemán en los tiempos de abundancia, con ciertas odiosidades que ha dejado la guerra y sobre todo descortesía para los extranjeros; pero sus servicios públicos, la moderación colectiva, la limpieza, el respeto, la consideración para el semejante y el cuidado y organización de la vida es el mismo. Esto no es fácil separarlo. Los extranjeros invaden y sostienen el lujo y la vida suntuosa y los centros de placer; pero el que se aleja de los círculos cosmopolitas y se acerca a los barrios obreros, a los centros de residencias de las viejas familias, admira el semblante y los hábitos de los alemanes que van en el tranvía, en el subterráneo, que encuentra en las oficinas y casas de comercio, el transeunte que hace su marcha a pie a su casa de vuelta del trabajo y lo sigue en la calle, en el teatro, en la sala de concierto, en la Unter den Linden, en sus excursiones a Postdam o Wausee, en sus atenciones, en la economía de sus hábitos, en su manera de vivir y de pensar, descubre al viejo Berlín, más grave, triste y austero; pero el mismo, el que ha hecho el carácter y la tenacidad del pueblo alemán. El Berlín de los alemanes en el fondo sigue siendo el mismo y no cambiará porque masas de extranjeros se enseñorean en el Kurfürsterdamm, en la Friedrichtrasse y en los hoteles fastuosos, restaurants y cabarets.

¡Oh! Cómo se siente la presión en la atmósfera de una ciudad de millones de habitantes que han aprendido a vivir sin molestarse, y aliviándose el peso de la vida tan duro en estas grandes ciudades. Son pequeñas cosas que en nuestro país no le damos valor; pero que trasmiten profundo agrado y ligereza a la vida. La consideración y respeto al semejante es por acá una verdadera ley social. Nadie atenta contra el agrado del vecino, por propia conveniencia y comprensión rada cual resguarda su independencia y comodidad, nadie importuna en el teatro, nadie se esfuerza por buscar conversaciones si no hay un motivo prudente que lo incite, nadie se sienta al lado de la mesa en que otro se sirve, sin solicitar un permiso cortés, ni se retira sin hacer un saludo o una venia de atención. En las grandes y pequeñas tiendas se atiende con esmero al comprador y éste penetra al establecimiento con sombrero en mano y con amabilidad y respeto hace sus compras. ¡Ah!... Si nuestros empleados públicos tuvieran la cortesía y amabilidad de la más modesta vendedora de los mercados y ferias libres de esta gran ciudad!

¿Cuándo llegaremos a comprender en nuestro país la necesidad de agradarnos la vida? Desde lejos se aprecia el enorme cúmulo de pequeñas molestias, de desatenciones, de altiveces inoportunas, de voces fuertes y altisonantes, de falta de maneras sociales y de desagrados inconvenientes con qué nos chocamos en nuestro país, en el tranvía, en el auto, en la casa de tienda, en los mercados, en las oficinas públicas, en los cafees y restaurants, en la acera de la calle y en cualquier sitio libre en que transita el público. Bastaría un poco de control y de moderación y, ¡cuántos desagrados inútiles nos evitaríamos! La vida sería cordial y generosa, libre de discusiones estériles y de gestos que se creen de buen tono y que resultan grotescos e insulsos.

En estos viejos países hay un cuidado que verdaderamente sorprende por hacerse amable la vida y no recargarla con el peso inútil de pequeños desagrados. Y por una necesidad que la inteligencia ha impuesto con la regularidad de un hábito, nadie falta al vecino; la honradez en las cuentas de compras, hoteles, restaurants y pensiones es escrupulosa, las propinas están reglamentadas, cada cual paga lo que consume a la vendedora de flores o de diarios, en la pastelería, en el subterráneo, en la feria y dondequiera que haya algo que esté a la venta y no haya dos ojos que vigilen o una puerta cerrada y un vigilante en la salida.

Y esto ocurre en el Berlín democrático donde han pasado las luchas de clases, las huelgas y demás trastornos de los conflictos del capital y el trabajo. La abolición de privilegios y prerrogativas, la exaltación al poder de nuevos representantes políticos y elementos populares no ha tenido la expoliación, las represalias como norma de vida social, la disminución del sentimiento de la honradez y de la autoridad, elemento fundamental del orden y de la organización. Hay un pequeño cambio. Talvez una ligera atenuación de la moralidad pública; pero es insignificante en la vida de todo un pueblo que pudieron anarquizarlo las consecuencias de la última guerra y sobre el cual ha pasado el hambre, la fatiga física, los trastornos políticos y sobre el cual pesa un porvenir de esfuerzo colectivo, heróico y abnegado que quizá a otros pueblos de la Europa los desalentaría y desorganizaría en un período de nuevos fermentos sociales y de ideas avanzadas.

Estas grandes reservas morales que permanecen latentes en el carácter del pueblo alemán no las pueden apreciar los patriotas que sueñan con el Berlín anterior a la guerra y con una alucinación de gloria que cruzó como una visión alada en los tiempos del Emperador Guillermo II; pero no le es difícil descubrirlas y comprenderlas en toda su profundidad a un joven desconocido que circula entre los cinco millones de habitantes de esta ciudad y que, como ellos, no ambiciona para su patria hegemonías continentales, ni glorias que la fuerza forma y la fuerza derrumba, sino que espera y confía que algún día, en el carácter de aquella democracia que tiene más raíces y estabilidad que esta República alemana, se arraiguen las sólidas virtudes de este pueblo honrado, tenaz y sobrio, y su capacidad de querer, de sentir y de obrar.

J. SCHENEIDER LABBÉ.

## EL ESPIRITISMO EN LA SORBONA

**Bajo el control de M. Georges Dumas y dos sapientes colegas, se emprende el estudio experimental de un fenómeno espiritista.—La comisión de sabios falla contra el medium.— El espiritismo en la literatura moderna.—La ciencia niega la existencia del ectoplasma... pero cree en el "Chewing gum".— La medium Eva, sus mallas y su goma de mascar.— "Los resultados—dice la Fisiología—son negativos..."**

Madrid, Julio 1922.

Para todas las personas que se interesan por los fenómenos psíquicos o metapsíquicos ha tenido una importancia grande el experimento realizado este mes en París en el laboratorio de fisiología de La Sorbona, en presencia de tres eminentes sabios, los profesores Georges Dumas, de psicología experimental y patología en la facultad de letras y en el Instituto de Psicología de La Sorbona; Louis Papicque, profesor de Fisiología, en la Facultad de ciencias; Henry Pieron, director del laboratorio de psicología fisiológica de la Universidad de París, asistidos por el doctor Henri Laugier en calidad de testigo.

Georges Dumas es un conocido nuestro, hombre de letras de gran valía, dotado de conocimientos universales; estuvo en Chile, donde se interesó profundamente por nuestra sociedad y por el bajo pueblo. Dijo que Chile era una pequeña Roma. Admiró el garbo de nuestros militares y el aspecto imponente de la tropa con sus lanzas, cascos y estandartes.

La presencia de este sabio y de sus colegas que controlaron el experimento ofrecía las mayores garantías de seriedad. El espiritismo nunca llegó a ser aceptado lisa y llanamente por la ciencia y hasta ahora estaba más bien dentro de los límites de cierta literatura. Flammarion nunca fué definitivo y dejaba huecos para la duda; además, se notaba en sus obras relativas a esto el espíritu de comercio y sensacionalismo de librería. Maeterlinck trató genialmente las posibilidades del Más Allá, como antes lo había hecho Poe, el maestro incontestable del mundo de los espíritus, de los fantasmas, de lo truculento. Nervo ensayó también esta clase de literatura, muy conforme con su temperamento. Y ahora, el poeta Carriére, de los nuevos, ha publicado una serie de cuentos en que aborda estos temas de una manera especial, con estilo brillante y viva imaginación.

Siempre existió un público muy sugestionable que creyó firmemente en esta clase de literatura y que ayudó a la obra fantástica con su propia imaginación. En Valparaíso, donde se publica hace años una interesante y documentada revista de estudios psíquicos, ocurren, al decir de las gentes, los casos más extraños de casas embrujadas y muertos que se pasean por las calles momentos después de ser enterrados. Cada año se inventa en Valparaíso una nueva historia de esta índole.

El experimento formal que se realizó en el laboratorio de experimentos de La Sorbona, en quince sesiones, fué iniciado por un literato del género truculento, el señor Paul Henzé, autor de "¿Los muertos viven?". Este escritor estaba asombrando a París con la famosa medium llamada Eva, que al decir de los periódicos, realizaba estupendas hazañas. Muchos periódicos relataron durante algunos días, con lujo de detalles, las maravillas efectuadas por Eva. Lo más notable llevado a cabo, según esos periódicos, fué la materialización de una mujercita desnuda de ocho pulgadas. La fama de Eva pasó los límites del mundo especial, sibarita y desocupado, que gusta de todo lo raro y llegó a la ciencia que quiso hacer un proceso final, serio, controlado por testigos, para dictaminar de manera definitiva.

Hoy los diarios de París publican extensas crónicas sobre el asunto, reproduciendo íntegras las declaraciones o dictamen de los sabios especialistas. En resumen: la famosa medium fué desenmascarada y avergonzada. Esto ha probado de una manera cierta que una cosa es trabajar delante de un público crédulo, bien educado y conquistado de antemano, y otra es ponerse frente a hombres de ciencia armados del más puro espíritu de crítica por agudas observaciones.

La medium Eva, abusando de su talento, apareció delante de los jueces, vestida con malla negra en una pieza pequeña toda de negro pintada. El alumbrado, muy malo, hecho por indicaciones de Eva, dejaba a todos en una penumbra sospechosa. Ya sabemos que lo esencial en toda sesión de espiritismo es la oscuridad.

Al cabo de algunas sesiones en que no ocurrió nada de particular, los sabios vieron aparecer frente a la boca de Eva y luego una materia inerte, sujeta por los dientes o los labios de la mujer, materia que no tenía ninguna forma de persona grande o pequeña, ni apariencia de vitalidad, y que parecía goma. Después de mascar mucho esta sustancia, se la tragó, sin dejar ni rastros.

Esto nos hace creer que el ectoplasma famoso que pretende tomar formas de la vida del Más Allá, no es otra cosa que el Chewing gum norteamericano, esa pasta de Chicago con perfume de menta, que se masca y se masca, dulce al principio y luego sosa como caucho. El espiritismo made in U. S. A., como los gramófonos y las pistolas automáticas. ¡Qué desilusión!

Hay detalles muy picantes de las sesiones que al fin y al cabo son sesiones parisienses. Quizá, si este mismo Verano veremos algunas escenas de ellas en los teatro conciertos de los Campos Elíseos, en Marigny y Alcázar d'Eté. Dicen que la medium no quería que se le acercasen los doctores, la pobre tenía un pretexto: ¡Estaba en mallas! Cuando dormía, conversaba familiarmente y les llamaba mon petit... A un doctor que se le acercaba mucho para ver el ectoplasma, le gritó: ¡Tiens, tu m'agaces. Na! Estos fenómenos, le dijo, están bastante controlados ya por De Schrenck; no tengo necesidad de ustedes. ¡Aquí no puedo porque son unos pesados! —Qu'il est embetant celui là!

El proceso verbal es aplastante y termina con este epitafio:

"En lo que concierne a la existencia del ectoplasma, que sería inexplicable considerando los alcances actuales de la fisiología, nuestras experiencias han llegado a resultados que pueden considerarse como enteramente negativos".

El espiritismo, placer de intelectuales, de ensimismados, de gente cerebral y sibarita, ha sufrido un golpe terrible al pasar de la cámara oscura, propicia a las auto-sugestiones, a la gran luz de la ciencia.

Joaquín Edwards Bello

## DE LA VIDA TROPICAL

**Una cacería de caimanes en el río Daule.— Remontando la corriente, hacia los remansos donde la caza abunda.—La primera emoción del viajero.— Los "montubios" y sus artimañas de Nemrods acuáticos.— La "carnada" de un sombrero de paja.— La venganza de Pablo Aníbal.**

Guayaquil, Julio de 1922.

Para tomar de nuevo la lancha cruzamos el Daule en una canoa. De pie en los extremos de la barca, los montubios (1) sumergían alternativamente en el agua las palas lanceoladas de los remos.

Íbamos por la mitad del río cuando la canoa tuvo un brusco bamboleo; al mismo tiempo un ruido semejante al que podría producir el roce de una roca, conmovió el fondo de la embarcación. Todos dirigimos la vista al río: un caimán real de color pardo, que nadaba en la superficie, sacó el cuerpo con pereza por uno de los costados de la canoa. Acababa de friccionar sus tres metros de lomo contra el madero en que apoyábamos los pies y seguía tranquilo en busca de los remansos cálidos del río. Sus ojos de vidrio flotaban extasiados y solamente la cola rompía la inmovilidad del cuerpo con un vaivén de voluptuosidad saciada. Hubo un intervalo de silencio, el monstruo siguió nadando hasta perderse en la corriente.

—Pocos hay como éste, dijo uno de los indios, riendo.

—Ya es siquiera un consuelo, agregó el organizador de la expedición.

Estábamos cerca de la orilla cuando nuevamente el serrucho trágico intentó dividir la canoa en dos partes. Otro caimán, de menores proporciones, pero con la misma tranquilidad del anterior, sacó la cabeza a flote. La embarcación estuvo a punto de volcarse.

—Apuren, ordenó alguien a los bogadores, que desean jugarnos una mala pasada.

Los montubios rieron, familiarizados con el peligro.

* * *

Una vez en la lancha volvimos a remontar el río. Los caimanes se hicieron más numerosos; nadaban en la superficie recibiendo el calor del sol. Sobre la cabeza tosca, los ojos tenían el prestigio de dos joyas inmóviles. Los disparos de revólver no dieron efecto; las balas rebotaban en las placas córneas sin lesionarlas. Fué menester abandonar la represalia.

La lancha navegó hasta fondear a la orilla de un remanso. Los indios afirmaron que por la quietud y el calor del agua, los caimanes buscaban este sitio en las horas de reposo.

Un montubio desnudo saltó a la arena. Llevaba un corto tonelete sujeto por cordeles a la cintura y un enorme sombrero de paja calado hasta las orejas. Anduvo unos veinte metros por la orilla; finalmente, entró con sigilo al río; cuando el agua le mojó las rodillas, se detuvo. Sin hacer un movimiento observó el fondo y la superficie; su cuerpo era recio, duro, cobrizo; en esa inmovilidad y con semejante indumentaria parecía un ídolo de barro cocido. Descolgó de la faja del tonelete un enorme cuchillo y después de otear por última vez la corriente, avanzó hasta tomar profundidad. Nadaba manteniendo sobre la superficie, parte de la cabeza y el sombrero de alas enormes. De improviso los burbujeos del agua anunciaron la proximidad del caimán. El menstruo no tardó en salir a flote. Era grande, obscuro leonado; sus ojos de gelatina se clavaron fríos en la cabeza serena del indio. Precisó la dirección y volvió a sumergirse. La carrera del anfibio marcaba en la superficie una arruga semejante a la que traza la hélice de los torpedos. Cuando estuvo la fiera cerca, vimos zabullir al montubio; sólo el sombrero quedó bayando inmóvil a flor de agua. El caimán, que nadaba vertiginosamente, volvió a la superficie con las fauces abiertas; abarcó el jipijapa y cerró las mandíbulas. Al mismo tiempo daba un feroz coletazo, elevando el cuerpo del agua. El indio sacó la cabeza indolentemente por uno de los costados y empezó a remolcarlo. El golpe había sido certero; la puñalada abarcaba todo el vientre del anfibio. El caimán no reparó en la astucia de su enemigo: el montubio lo hería de muerte por el fondo en los precisos momentos que aprisionaba el sombrero entre las aspas dentadas de sus mandíbulas.

* * *

—No es nada, dijo el indio, cuando lo felicitamos. Es necesario ver el trabajo de Pablo Aníbal.

Pablo Aníbal era un montubio que tenía en el agua mayor agilidad que en tierra firme. Su prestigio impresionaba—seguro—hasta el cerebro frío de los lagartos. Un caimán le había devorado un hijo y el indio juró vengarlo hasta saciarse. Por espacio de varios días esperó a la bestia en distintos remansos del Daule. La encontró una tarde a la hora de la siesta; nadaba tranquilo en la superficie; el agua chocaba contra las placas cobrizas del lomo produciendo innumerables irisaciones. Cuando estuvo cerca, el indio introdujo el cuerpo en el agua y repitió la farsa del sombrero, prolongando únicamente la agonía. El anfibio herido buscaba el cuerpo del ataque sin conseguir localizarlo; sus energías se debilitaban por las continuas puñaladas. Pablo Aníbal terminó por descuartizarle el vientre.

El caimán era enorme; medía cuatro metros aproximadamente; sobre la cabeza obscura, tierrosa, los ojos parecían dos esmeraldas enormes engastadas en un pendantif de titanes.

ARMANDO ZEGRI.

(1) Nombre que se da a los indios de la costa ecuatoriana.


**Semillon Cazuela**

de papa de la mejor zona, especial para siembra, de gran rinde comprobado, vende a

$ 17.50 LOS 100 KILOS

**A. Valenzuela D.**

CHACABUCO 15

Teléfono Inglés 188 (Estación)

Despacho a provincias.

22-A

**ECZEMATOL**

Remedio soberano contra excemas, seborrea, picazones y toda clase enfermedades de la piel en venta en las boticas.

Depósito general:

**BOTICA FRANCIA**

ESTADO 154

30-A

**Ya son muchas las personas**

que usan y recomiendan el "The Vergel", después de haber comprobado su maravillosa eficacia. Las personas que sufren de los riñones y la vejiga están expuestas a sufrir dolor de cintura, espalda o caderas, hidropesía, reumatismo o ciática, incontinencia de la orina, dolor o ardor en el caño al pasar las aguas, asiento o sedimento en las orinas, unas veces blanco como almidón y otras amarillo como ladrillo molido, imposibilidad de agacharse y recoger algo del suelo, empañamiento de la vista, orines turbios y de mal olor, debilidad sexual, el orinar a retazos o de gota en gota, el tener que levantarse en la noche a hacer aguas, frialdad de pies y manos, hinchazón de pies y pantorillas, cansancio y flogedad al levartarse por las mañanas, pérdida de la memoria, etc., etc., y deben de tomar sin pérdida de tiempo el "The Vergel" de los laboratorios del "The Vergel de París, que se vende en todas las buenas Botivas y Droguerías del país.

**$ 140**

Terno Sobre Medida

de rico casimir extranjero y con forros de primera.

Esta única oportunidad la ofrece

LA NUEVA VILLA DE MADRID

SAN DIEGO 298 ESQ. ELEUTERIO RAMIREZ

25-A

**NO OLVIDE**

Que el nuevo surtido de casimires de alta novedad, para la presente estación, lo acaba de recibir la

**Gran Sastrería A. & R. Falabella**

AHUMADA Esq. de MONEDA. (No tenemos sucursales)

**CAJAS DE FONDOS "BASH"**

REJISTRADA

FABRICANTES: HINZE y BOSTELMANN

Puertas y Bóvedas contra INCENDIO y ROBO, equipos para oficina. MAQUINAS de escribir de la afamada marca alemana "MERCEDES". GRANDES FACILIDADES DE PAGO. — ENTREGA INMEDIATA.

DEPOSITO:

BANDERA 110

**CASA INGLESA**

SASTRERIA NUEVA DE PRIMER ORDEN

Durante el presente mes ofrecemos magníficas y verdaderas oportunidades, con el fin exclusivo de dar a conocer al público de Santiago la innegable competencia de nuestros cortadores y las excelentes mercaderías que se emplean.

ALAMEDA 2594, ESQUINA MOLINA.

LA GERENCIA.

20-A

**Lámparas y Arañas ELECTRICAS**

Ofrecemos el más completo surtido en lámparas de todos los estilos, para:

SALONES,
COMEDORES
DORMITORIOS
ESCRITORIOS
VESTIBULOS
OFICINAS
ALMACENES
VITRINAS.

Hacemos presupuestos e instalaciones completas para residencias, grandes almacenes, tiendas, etc.

LAMPARAS DE PIE, para escritorio y velador.

LAMPARAS DE TECHO Y PARED.

La mejor y más variada existencia de tulipas y pantallas.

Visite nuestra exposición.

Nuestros precios no admiten competencia.

**SIEMENS -- SCHUCKERT, Ltda.**

HUERFANOS N.o 1025

N U E S T R A S A C T I V[...]

# LA GRAN CONTIENDA FOOTBALLISTICA DE HOY EN VALPARAISO

## A LAS 3 P. M., EN EL ESTADIO FERROVIARIO, PRACTICARA EL EQUIPO INTERNACIONAL CON EL SELECCIONADO DE LA ASOCIACION SANTIAGO

### Entusiasmo que ha depertado esta contienda en todos los círculos deportivos del país

Hoy se verificará en Valparaíso, en el cómodo Estadio Ferroviario, construído exprofeso por la Asociación de Foot-ball de Chile el anunciado encuentro entre el cuadro internacional chileno y el seleccionado de la Asociación de Foot-ball de Santiago.

En pocas oportunidades como ésta el público se ha preocupado más intensamente de un acontecimiento deportivo. Y no podía ser de otro modo, tratándose de la rama deportiva más difundida en nuestro territorio y cuyo mejor exponente debe intervenir en el próximo concurso continental.

La larga gestación a que ha dado origen la constitución de nuestro elenco representativo de mantenido en intensa expectación a todos los aficionados del país, de un extremo al otro de la República, y no han sido pocas las zozobras que han experimentado siguiendo el curso de la preparación a que han estado sometidos los jugadores concentrados.

Los momentos actuales son, pues, culminantes. Vuelta la confianza a todos los ánimos, después de las últimas presentaciones del elenco concentrado, confiados en los esfuerzos y sacrificios desplegados por la entidad dirigente y en los conocimientos y verdadero entusiasmo del entrenador oficial señor Bertone, se espera que Chile hará un honroso papel en el gran campeonato de Río de Janeiro.

Sabemos que el campeón del continente, el gran elenco de la Asociación Argentina de Foot-ball, ha asombrado a América en sus últimos encuentros con los cuadros extranjeros que han visitado la República hermana. Conocida es la fama con que venían precedidos los conjuntos vasco y checoeslovaco que en la última olimpiada mundial tuvieron descollante actuación. Sin embargo los bonaerenses supieron colocar muy en alto sus colores en jornadas memorables.

El campeonato de Setiembre, con estos antecedentes tendrá aún mucho más importancia que los anteriores, por cuanto los competidores, principalmente el detentor del anhelado título, se presentarán a la arena deportiva prestigiados con las lecciones recibidas y con la honrosa actuación de sus exponentes.

El cable nos ha anunciado ayer que en el elenco fluminense participarán seis jugadores de Sao Paulo, provincia que reune al núcleo de los aficionados del Brasil, que en justas anteriores no intervinieron por dificultades internas. Unificado el foot-ball brasilero, estamos cierto que su "eleven" sabrá colocarse a la altura de los de sus caballerosos contendores.

Chile se reveló en el torneo de 1920 en Viña del Mar, poseer hombres capaces de defender con brillo los colores de su patria, y no sólo nosotros, sino que la prensa unánime del continente, atribuyó a uno de esos caprichos de la suerte el lugar que le correspondió en el cómputo final.

En esta oportunidad debemos, pues, afianzar este concepto, y sin pretender llegar a las playas del Brasil para conquistar un triunfo en la cancha, sólo debemos ir con la confianza de que nuestros escogidos sabrán demostrar a los representantes de todos los países que presenciarán las contiendas, que aquí marcha el viril y más popular de los ejercicios físicos por el camino del verdadero progreso.

#### La gran contienda de hoy

No sólo en el vecino puerto, sino que en esta capital y en los que más se destacan por el culto de esta actividad, se espera con verdadera vehemencia el penúltimo encuentro de práctica que sostendrá el conjunto internacional con el equipo seleccionado de la Asociación Santiago.

Será este lance la partida de foot-ball más interesante de estos últimos tiempos, tanto porque el equipo chileno, según se nos informa, se presentará con el once que jugará oficialmente en el campeonato continental, como porque sus entrenadores son mucho más fuertes que los anteriores.

En estas condiciones habrá una ocasión propicia para ver el equipo del maestro Bertone entrar en mayor actividad frente a rivales más fuertes y aguerridos en esta clase de lances foot-ballísticos y poder de este modo apreciar más concienzudamente la eficacia del equipo internacional.

#### El preliminar

La reunión de hoy se iniciará con una interesante partida entre los primeros equipos de los clubs Jorge V y La Cruz, dos de los mejores exponentes de la Liga principal del vecino puerto.

#### El encuentro de fondo

A las 3 P. M. se dará comienzo al partido de fondo, en el que salvo modificaciones de última hora, los jugadores que actuarán serán más o menos los siguientes:

**Internacional**

Bernal
Vergara, Poirier
Elgueta, Catalán, Toro
Domínguez, Bravo, Encina
Sánchez Varas

O

A. Pardo J. Pardo
Contreras, Ramírez, Legarreta (c.)
P. González, Pastene, Godoy
Witcke, O. Ernst
Gamboa
**Asociación Santiago**

De reservas por este último cuadro, figuran los señores Vera, Palma, Moraga, Molina, Rojas y Poblete.

Ultimamente ha sido incluído entre los seleccionados el jugador Frez, del La Cruz, que actúa [...] inter izquierdo. Igualmente [...] como concentrado el zaguero [...] vala. Si la Asociación de Foot-ball de Chile desea probar a estos hombres en el encuentro de hoy, [...] las únicas variantes que tendrá [el] cuadro internacional. En esta [...] so Encina y Vergara serán [...] mente probados en el último [...] do de entrenamiento que se [...] suelto que se verifique el próximo Sábado 26, es decir, el mismo [...] de la partida de la delegación.

La Asociación Santiago sufrirá [la] ausencia de uno de sus [mejores] hombres, el internacional [...] Teuche, que por un reciente [...] de familia se excusó a última [hora].

Por el momento ha sido [susti]tuido por Próspero González, [anti]guo jugador del Arco Iris, [inter]cional desde el año 1910. [En tal] evento, estimaríamos que González debería actuar de zaguero, [ce]diendo el puesto que se le ha [se]ñalado en el cuadro a Otto [...] que ha intervenido de preferencia en la línea media.

Por lo que respecta a la [de]lantera, los hermanos Pardo [...] mos ciertos darán que hacer [a la] defensa internacional; Ramírez, [centro] eje, será un digno rival de B[...] y su compañero de Club, C[ontre]ras, completamente restablecido [de] su última dolencia, se presenta en la plenitud de sus aptitudes. Por último Legarreta, el [...] ble jugador internacional, que [...] hondas simpatías ha logrado [con]quistarse en nuestro país, com[pleta] la eficiencia del quinteto [...] de la capital.

Como puede verse, la calidad [de] los hombres que intervendrán [en] la gran contienda de hoy jus[tifica] el enorme entusiasmo que ella [ha] despertado en todos nuestros [círcu]los deportivos.

"La Nación" impondrá a sus [lec]tores a las 7 P. M. de hoy del [re]sultado del lance.

POIRIER

BERNAL

VERGARA

TORO

CATALAN

ELGUETA

VARAS

ENCINA

BRAVO

DOMINGUEZ

SANCHEZ

### En honor del presidente [de] la embajada deportiva [chi]lena a Río

Grandes proporciones [prome]te alcanzar la manifestación que bajo los auspicios del [...] Club y de la Federación [Depor]tiva Nacional de Chile, se [veri]ficará mañana Lunes, a las [...] media, en los salones del [...] Club, Huérfanos 1062, en honor del distinguido Presidente de [esta] institución dirigente de las [ac]tividades deportivas nacionales, el señor Jorge Matte Gormaz.

A este simpático y significativo acto concurrirán prestigiosos dirigentes de las diversas ramas deportivas que participarán en representación de nuestro país en los "Primeros Juegos Olímpicos Latino-Americanos.

Triunfadores

23-A

# "CHARLAS SOBRE DEPORTES"

## Una mañana de tennis.— El peso del sol.— Duelos y calabazas.— ¿Insensibiliza el deporte?— La paloma griega

### (Conferencia dictada por la señorita Teresa Ossandón Guzmán en el Salón de Honor de la Universidad de Chile)

Iniciamos hoy la publicación de la interesante conferencia que el Miércoles último dictó en la Universidad de Chile la distinguida señorita Teresa Ossandón Guzmán, acto que alcanzó un éxito por demás halagador y que dió a conocer una vez más las especiales condiciones de cultura y distinción que caracterizan a esta conocida aficionada del tennis que ha logrado destacarse en este aspecto de las actividades físicas del país hasta adjudicarse el título de "campeona" en singles y dobles mixtos.

I

"Impresionada aún por el encanto de la mañana de tennis de ayer, entro a este recinto, a donde han concurrido los más esclarecidos ingenios de Chile, donde se han vertido altas ideas, se han puesto en relieve elevados sentimientos y donde se han consagrado las frentes pensadoras y tenaces con el laurel académico. Yo acudo aquí sin traer más ciencia que un rayo de sol en el alma, el rayo mañanero, que el sol me prestó cuando le conté que esta tarde iba a dar un mensaje de él a ustedes.

¡Una mañana de deporte! ¡Mis mañanas de tennis! Plantarse en la cancha para que el sol queme la sangre, el aire puro visite los pulmones y le parezca a una que se agranda, que se agiganta, que va a emprender un vuelo, raquet en mano, por entre las nubes.

Esa ansia de volar y de crecer hincha el corazón, hermanándolo a los pájaros. Es breve. El ready de nuestro contendor nos saca del ensueño; pero no importa: todo el tiempo mientras la pelota va y viene o mientras se fuga la vista hacia el horizonte, besa el rostro la brisa de la salud, el sol se refleja sin engaño en los ojos absortos y se siente un calor reconfortable como una bebida.

Hay que conocer la dicha del peso del sol, de sentirse abrumada de sol, entre verdes follajes, unida a Dios por la naturaleza, jugando sin preocupaciones, como cuando se es niño!

Se comprende que el robustecimiento físico y las emociones puras, reconfortan el alma, hacen bien a la mente, curan el corazón. No se requiere mucha psicología para descubrir que el jugador que llega triste a la cancha, la deja después alegre, y que el que estaba nervioso antes del juego, termina éste notablemente tranquilizado.

De esta natural influencia, ya que como nos dice la Ciencia de la Verdad, la Filosofía: "el alma es prisionera del cuerpo y está sujeta a sus cambios", llégase a la deducción, por todos admitida, de la imperiosa necesidad del deporte, del dominio que ejerce en la inteligencia y de su oficio innegable de agente de las buenas costumbres. Por esta influencia afírmase que el deportista es más cumplidor, como si la naturaleza le enseñase el culto de la puntualidad, y afírmase también que el deporte insensibiliza. Y así vemos que duelos y calabazas se recomiendan pasar en las canchas o pistas. Ha poco, me decía un caballero, a quien llamaremos joven por no ser casado:

"Cuando mi primera novia me despidió, me dirigí a donde un amigo a fin de desahogarme. Yo me imaginaba una escena sentimental y romántica... confidencia entrecortada... desprecio por el mundo y por sus pompas... adioses a la juventud... tributos a la desilusión... ternuras a la muerte... Humo de cigarros... luz misteriosa y débil, quejumbroso fuego en la chimenea. Yo no me reí entonces de esta escena, porque, a pesar de todo, la necesitaba. Llegué y... mi amigo me manda a cambiar, como si a él le pidiera la mano. —Mira, me dijo, ándate a aprender box y después hablaremos... Como yo no me moviese, mi amigo me pesca de la chaqueta, refunfuñando que los enamorados son niños chicos y me lleva a aprender box... ¡Y aprendí a boxear en esa ocasión! Cuando me despachó la segunda novia, volví donde el amigo, convencido de que esta vez, por andar yo cerca de los treinta, sería otro el remedio. Apenas llego y mi amigo me endosa los guantes!... Resultó que debí a mi segunda descepción amorosa, mis mejores golpes de box... Porque seguí practicando tarde y mañana y olvidé rapidísimo... Ya ve Ud. cómo el deporte insensibiliza... ¡Cuidado!— Todo tiene su límite y entra en él que el deporte no insensibiliza, sino que distrae lo mismo que cualquiera otra distracción, con la salvedad que se sirve para ello de vida, de luz, de calor, de ejercicios tonificantes. Al imprimir tensión a los músculos, imprime brillo sano a los ojos por más que estén cargados de lágrimas. Al hacer amar la vida bajo su punto físico, amengua por razón natural, el desengaño de la vida, bajo otros puntos que se tengan corazón adentro... porque el amor, aunque llegue a donde hay odio, almacenado de muchos años, se hace siempre oir... Entre un poeta que sueña y un tirano que esclaviza, triunfa al fin el poeta. El deporte es un salvavidas del pensamiento obstinante con que todos debemos contar. Robustece el corazón, como órgano físico y no lo apaga ni destruye, como puerta del alma en su facultad de querer.

Una mañana deportiva deja preparada la obra intelectual de la tarde. Así lo comprendieron los griegos y es lo que hoy se llama "milagro griego". Mens sana in corpore sano, reza el axioma que contiene en palabras este viejo principio. Desgraciadamente muchos lo interpretan mal y creen cumplirlo mejor con tónicos, inyecciones y obleas, que con aire puro, agua fría y sol fuerte.

Ya que hemos venido a charlar sobre deporte, permitidme que anote una idea que se desarrolla en nuestra imaginación desde la niñez. Ella es la de representarse, por el hecho de decir "Grecia", no sólo batallas y trofeos, sino sol, sol radiante, reflejado en los escudos del guerrero y en los ojos del atleta; aire, aire impregnado de vida, gimnasia. Y al representarse la otra época esencialmente guerrera que pudiéramos llamar "puesta en armas", un cuadro absolutamente sombrío, contraste como de luz y de sombra. ¡La Edad Media!! La imaginación la encierra, la contiene toda, en un castillo solitario sobre unas rocas más negras que las que siempre hemos visto. El crupúsculo o noche de luna y siempre es Invierno. Caen las hojas o ya reposan todas en el fango. ¿Cuándo estuvieron en el árbol?... Cantan los pájaros nocturnos, los de mal agüero. Afuera, el temporal de nieve azota toda la época y adentro, a la luz trágica de los candiles, un trovador vacía sus tristezas en su laud y hace llorar a las princesas encantadas.

Estudiando un poco, vemos con sorpresa, que la Edad Media fué civilizada y que fué en Grecia donde un hombre demostró en un episodio legendario, la decadencia: salió con linterna encendida a la luz del sol; buscaba lo más escaso: ¡otro hombre!

Pero Grecia nos hace creer que cuando pasa el carro del tiempo destroza entre sus ruedas todas las obras de los mortales, que no sean tan suficientemente puras para tomar ropaje de paloma y librarse de perecer... ¡Bendito pueblo el que consigue dejar esta luminosa idea!! La paloma griega salvada del destrozo del tiempo, fué la unión del sol y del pensamiento.

Y nos seguiremos imaginando mañanas alegres y primaveras floridas "allí donde también susurró el viento, canciones de tristeza otoñal..."

(Continuará).

# LOS PRIMEROS JUEGOS OLIMPICOS LATINO-AMERICANOS

## EL ESTADIO FLUMINENSE, DONDE SE DESARROLLARA EL GRAN CONCURSO, SE INAUGURARA EL 31 DEL PRESENTE

### El calendario del Campeonato Sur-Americano de Foot-ball por la Copa América

### Las fechas definitivas de las diversas actividades de la cultura física que compondrán el gran certamen

(De nuestro Enviado Especial, por Cable)

EL 31 DE AGOSTO SE INAUGURARA EL ESTADIO FLUMINENSE

RIO DE JANEIRO, 19.—Los primeros Juegos Olímpicos Latino Americanos despiertan ya inusitado entusiasmo.

El 31 del presente mes se inaugurará oficialmente el Estadio Fluminense, sitio donde se verificarán los juegos, con una fiesta social.

EL CAMPEONATO SURAMERICANO DE FOOT-BALL

RIO DE JANEIRO, 19.—El calendario para el Campeonato suramericano de Foot-ball, es el siguiente:

SETIEMBRE 10.—Chile contra Brasil.

SETIEMBRE 13.—Argentina contra Paraguay.

SETIEMBRE 15.—Uruguay contra Chile.

SETIEMBRE 17.—Brasil contra Paraguay.

SETIEMBRE 20.—Chile contra Argentina.

SETIEMBRE 23. — Uruguay contra Paraguay.

SETIEMBRE 24.—Brasil contra Argentina.

SETIEMBRE 28. — Uruguay contra Brasil.

OCTUBRE 1.o — Argentina contra Uruguay.

Octubre 5.—Chile contra Paraguay.

OCTUBRE 8.—Brasil contra Uruguay.

El partido del 28 de Setiembre entre el Brasil y el Uruguay, será por la Copa Branco."

EL PROGRAMA OFICIAL DE LOS JUEGOS OLIMPICOS

RIO JANEIRO, 19.—La Confederación Brasileña de Deportes ha fijado las siguientes fechas definitivas para las pruebas de los Juegos Olímpicos:

ATLETISMO: Setiembre 2 a 6.—LA Marathon se correrá el 10 de Setiembre.

ESGRIMA: Setiembre 1, 2, 4, 6, 8, 10, 11, 12, 14, 15, 16, 18, y 19.

TIRO: Setiembre 1, 4, 6, 8, 11, 12, 14, 17, 18, 21 y Octubre 9.

CONCURSOS HIPICOS: Setiembre 2, 4, 10, 12, 13, 15, 18, 25, 29 y Octubre 1.o, 2, 8 y 12.

NATACION: Setiembre 8, 9 y 11.

LAWN TENNIS: Setiembre 2, 4, 5 y 6.

WATER POLO: Setiembre 10, 11 y 12.

REMO: Setiembre 8 y 16.

YACHTING: Setiembre 4.

BOX: Setiembre 9, 12, 13, 14, 19 y 21.

Ha quedado pendiente la fijación de la fecha del campeonato de basket-ball.

Las pruebas de Atletismo, esgrima, lawn-tennis, box, water-polo, carrera Marathon, foot-ball y tiro al blanco, se disputarán en el Estadio Fluminense; los concursos hípicos en el local del Club Flamenco y la natación en la piscina de la playa.

Mañana se designarán a los deportistas brasileños que intervendrán en estas competencias. Concurrirán representates de la Liga Metropolitana de Deportes Terrestres, la Federación Deportiva de Río Grande del Sur, Liga Paranaense Sports, Liga Cearense, Liga Mineira, Asociación Atlética de Sao Paulo y las Ligas Deportivas del Ejército y de la Marina.—EL ENVIADO ESPECIAL.

# EL BOX AMATEURS CHILENO Y LAS FIESTAS CENTENARIAS DEL BRA[SIL]

### LA DELEGACION DE LA ASOCIACION DE CENTROS DE [...]

Esta prestigiosa institución, dirigente del box amateur en Chile, puso término en forma definitiva a las selecciones, que organizó con motivo de nombrar su delegación que representará sus colores en la Olimpiada brasileña.

Ayer llegó del Brasil un cable de la Confederación Brasileña de Deportes, en el cual comunica, que participarán en representación de Chile, la delegación, que ya partió y la de la Asociación de Centros.

Esta última institución que hasta hoy había hecho una vida tesonera, ve coronado sus esfuerzos, al hacerse representar en tan digna forma en un torneo de la importancia del que nos ocupa.

Las componentes de esta [dele]gación, son de primer orden [...] tará compuesta por los m[ejores] exponentes de los centros, [entre] otros, el chico Méry, que [...] peso mosca no tiene comp[etidor].

Andrés García, muchacho [cien]tífico y de elegante escuela [...] el representante del peso [...] Lindor Gálvez, Zenón [...] Guillermo Torres, Milo Par[...] taciano Villalobos y Enrique [...] quez, completan el perfecto [con]junto que de seguro, ha de [lle]nar las expectativas que en [ellos] se tiene cifradas.

Completará este conjunto [en ca]lidad de jefe de la delegación [el] entusiasta deportista señor [Ven]tura Debezi.

USE PARA AFEITARSE CREMA JABON EXCELSIOR

Envíenos sus órdenes en cualquiera de los siguientes ramos y encontrará plena satisfacción.

ALCANTARILLADOS y desagües en general

Instalaciones de cañerías de AGUA y GAS

HOJALATERIA toda clase de trabajos

LUZ Y FUERZA ELECTRICA

PAPELES PINTADOS colocación y venta.

Trabajos de PINTURA y colocación de VIDRIOS

CALEFACCION CENTRAL para habitaciones, escuelas, establecimientos industriales, etc.

LAVANDERIAS A VAPOR, vendemos e instalamos equipos completos.

VENTILACION nos encargamos de estas instalaciones

LADRILLOS DE LOZA para zócalos de piezas de baño, cocinas, etc.

MOSAICO para piezas de baño

ARTEFACTOS SANITARIOS, venta e instalación de los mejores artefactos.

Casa Santiago Webb & Co.

ESTADO N.os 156 - 170

Casilla 1767 — Teléf. Ing. 3176 - 3177

Guitarras Españolas desde $30

ACORDEONES DOBLES, desde. $ 60.00
MANDOLINOS ITALIANOS, desde $ 40.00
ARMONICAS DE BOCA, desde. 0.40
ATRILES DESARMABLES, a. $ 15.00

Panderos, Castañuelas, Encordaduras para todo instrumento e infinidad de accesorios, ofrece por mayor y menor.

Casa Amarilla

SAN DIEGO 128

Ordenes de Provincias: G. MATEOS, Casilla 3868, Santiago.

Realización de las Mercaderías

averiadas en la inundación de nuestro almacén de

ESTADO 74

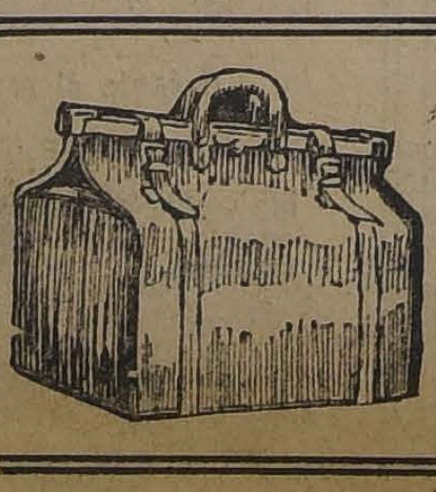

Maletas y baules por la 4.a parte de su valor.
Billeteras de 8 a 45 pesos, desde 3 pesos.
Cinturones de más de 8 pesos por $ 2.50.
Maletines para señora, carteritas, chaucheras, etc., etc., a precios bajísimos.

MALETERIA EL FARO

ESTADO 74.

# D A D E S D E P O R T I V A S

## FOOT - BALL

### LA REUNION DE HOY EN LA CANCHA DEL SANTIAGO

### A las 4.30 P. M. se medirán los primeros cuadros del Borgoño y del Ibérico

### Badminton II v. Ibérico II

Hoy en la tarde se efectuarán en la cancha del Santiago tres interesantes encuentros.

A las 2.15 jugarán los segundos equipos del S. Badminton e Ibérico en competencia por la Copa Arauco. Este encuentro será sin duda alguna del más alto interés por cuanto el ganador de él, deberá dirimir supremacías con el Santiago II para definir el primer puesto. El Ibérico II se hará representar por el siguiente cuadro:

Ruiz, Cuiñas, Plá, Rojas, Planas, Caballero, Castaner, Estévez, Martínez, Galilea y Martínez.

El Badminton II se hará representar por el siguiente cuadro: F. López, L. Márquez, G. Mardones, C. Palma, J. Tapia, C. Tapia, Alfonso, S. Silva, A. Hurtado, E. Didier, J. Aspillaga, R. Campos, H. Arenas, P. Oyarzún, O. Carmona, J. Infante, H. Vives y R. Hurtado.

En seguida jugarán un encuentro amistoso los cuartos equipos del Ibérico y Santiago en competencia de 11 medallas de plata donadas por un Director del Santiago. El encuentro en referencia será interesante, pues en ambos equipos figuran elementos jóvenes y de brillante porvenir. Además en el encuentro oficial que sostuvieron por la Copa Ecuador el resultado fué de un empate a un goal, por lo tanto, en esta partida se deslindarán superioridades, a la que están deseosos de obtenerlas ambos conjuntos, pues la competencia ordinaria del año en curso el Ibérico y Santiago ocuparon el primer y segundo puesto respectivamente, por un punto de diferencia solamente.

A las 4.30 P. M. jugarán el encuentro de fondo los primeros cuadros del Ibérico y Borgoño. Ambos conjuntos se entrenan para los encuentros que deberán sostener próximamente, el Ibérico con el Audax Italiano y el Borgoño con el Carioca. Esta partida atraerá numerosa concurrencia dadas las simpatías con que cuentan. El Borgoño es un equipo homogéneo y rápido; durante este año no ha perdido un solo encuentro y es el que mejores títulos tiene para adjudicarse la Copa Chile. El Ibérico es de sobra conocido para hacer una reseña de sus hombres, pues hoy día es considerado como uno de los mejores conjuntos santiaguinos.

Los competidores se presentarán en la forma siguiente:

**Ibérico I**

Lapiedra
Vicuña, Méndez
Gondra, Xangayo, Sobarzo
Gutiérrez, Plá, Mediavilla
Sykorsky Castañer

O

Farías, Juica, Trujillo, Gana, Díaz
Wastavino, Lillo, Tapia
Aguirre, Trujillo
Miranda

**Borgoño I**

### La gran fiesta del próximo Domingo en honor del Uruguay

Con el mayor entusiasmo y con un celo digno de mayores aplausos, continúa el directorio del Santiago F. C., los preparativos para la gran fiesta Deportiva y social que se verificará el próximo Domingo, en su espléndida cancha de la Av. Panteón.

Chilenos, españoles, italianos e ingleses, se darán cita ese día, para demostrar su estimación por el progresista pueblo de América que tantas demostración de la cultura de sus hijos, han dado a la faz del mundo en estos últimos tiempos.

El programa deportivo es en extremo atrayente, y consideramos que en el presente año no se ha realizado en esta capital una reunión tan interesante como significativa.

Italianos y españoles volverán a encontrarse en la arena deportiva, para dirimir supremacías en lucha caballerosa y científica, demostrando así una vez más las excelentes cualidades que poseen los jugadores de esas nacionalidades residentes en el país.

Ingleses y chilenos a su vez también, disputarán nuevamente la posesión definitivamente del hermoso trofeo que galantemente obsequió el año próximo pasado, el Excmo. Ministro del Uruguay, don Eugenio Martínez Thedy y el cual no se definió en esa ocasión.

Uno de los números que, sin duda, será del agrado de nuestros aficionados, será el match de box que sostendrán los espléndidos boxeadores, Pablo Muñoz y William Murray, quienes bajo las órdenes del popular chico Beiza desarrollarán una lucida academia, donde darán a conocer los adelantos y conocimientos de este magnífico sport.

Los premios que se disputarán, serán exhibidos desde el Martes próximo en una de las vidrieras de la casa Gath y Chaves.

En próximas ediciones daremos mayores detalles de esta interesante fiesta deportiva social, que desde luego le auguramos el más franco éxito.

### Liga Infantil de Foot-ball

EL ENCUENTRO DE SELECCION DE HOY

Hoy, a las 10.30 A. M., en la cancha del Santiago se efectuará el último match de selección del cuadro Royal de la Liga Infantil que próximamente deberá competir con los poderosos equipos infantiles de las ligas de Valparaíso y Viña del Mar.

Salvo modificaciones de última hora, los equipos se presentarán en la siguiente forma:

**Seleccionados:**

Márquez
Ramírez, Ojeda
Mardones, López, Vera
Rosseau, Jorquera, Olea,
Jiménez Alvarado

O

Rojas García
Escobar, Courbis, Lira,
Contreras, Rendich, Alfaro
Ulloa, Barros
Vargas

**Santiago Infantil**

Arbitrará este encuentro el director señor Oscar Vera.

Director de turno: el directorio.

### Liga Obrera

Además del equipo seleccionado, esta institución cita para hoy a las 3 y media P. M. en la cancha N.o 1 a los siguientes jugadores: R. García, C. Yáñez, R. García, A. Olea, Moscoso, González, L. Rivera y Sánchez.

### Los encuentros de esta tarde en la cancha Metropolitana

De las reuniones anunciadas para hoy por las diversas instituciones footballísticas de la capital, merece especial mención la que ha fijado la Liga Metropolitana en su cancha de la Av. Seminario esquina de Bilbao.

A la 1.45 empezará un interesante encuentro de Primera División entre el Unión Argentina y el 1.o de Mayo, encuentro que, dad a la situación expectable que ocupan ambos equipos en el cómputo de esta competencia, en el cual el primero figura sin ningún punto en contra y el último con sólo uno, nos permite asegurar que tendrá un desarrollo lucido.

Ante el árbitro señor Joaquín Sepúlveda se dará principio a las 3.30 P. M., al encuentro de la División de Honor, entre el viejo Santiago National y el Escuela de Aviación, prestigiosos conjuntos que marchan a la cabeza en el campeonato de esta competencia. El aguerrido National se encuentra como en sus mejores días, y es uno de los probables vencedores en esta competencia. Por su parte, el Escuela de Aviación es un cuadro que en sus encuentros anteriores ha demostrado poseer un verdadero dominio del football científico.

En resumen, una importante reunión que atraerá a la mayor parte de nuestros aficionados.

**SELECCIONADO DE LA LIGA ARRIETA CON AUDAX ITALIANO.**—Hoy se efectuará en la cancha de Peñalolén esta interesante partida de práctice, entre el Seleccionado de la Arrieta y el primer equipo del Audax Italiano. El Seleccionado de la Arrieta estará compuesto por: Fuentes, Paredes, Ramírez, Valdovinos (cap.), Molina, Acevedo, Arancibia, Escobar, Vivanco, Ibarra y Rojas.

**CENTRO DEPORTIVO EL GLOBO v. UNION SANTA ELVIRA F. C.**—Hoy a las 3 P. M., en la cancha del José Tocornal, se llevará a efecto esta partida oficial por la competencia de la 3.a Serie de la Liga Metropolitana.

**CHILE ATLETICO I con GUIRARDI I.**—Hoy a las 3 P. M., en el Parque Cousiño, cancha N.o 2, se jugará esta partida oficial por la segunda serie de la Liga Obrera.

**FUNDICION LIBERTAD I y II v. UNIVERSO I y II.—FUNDICION LIBERTAD III v. UNION CHACABUCO.** — Estos amistosos se jugarán hoy a las 2 P. M., en la cancha Escuela de Artes y Oficios.

**UNION SANTIAGO I. v. UNION SAN EUGENIO I.**—Hoy se llevará a efecto este encuentro en la cancha San Eugenio a las 3 P. M.

**SPORTIVO PALESTINA v. SAN IGNACIO.** — Hoy, a las 3 P. M., en la cancha Santa Filomena, se jugará este amistoso, con el cual el Palestina pone término a sus fiestas con motivo de la celebración de su segundo aniversario.

Jugarán de preliminar el Palestina II y el Santiago III.

A las 4 P. M. se definirá el campeonato de tennis entre el Palestina y el San Ignacio.

El acto será amenizado por la banda de la Gratitud Nacional.

**CONSTITUCION F. C.** — Hoy se llevará a efecto el torneo atlético interno de esta Institución, en conmemoración de su 18.o aniversario.

Las pruebas se efectuarán en la cancha, Parque Cousiño, a las 9 y media de la mañana.

El jurado lo compondrán los señores Vidal, Barrueto, Ruiz, Aguirre y D. Vera.

**MUNICIPALIDAD DE QUINTA NORMAL.** — Se nos pide citar a los presidentes o delegados de los diversos clubs sportivos de las comunas de Quinta Normal, Yungay, Barrancas y Maipú, a la reunión que se verificará hoy, de 10 a 12 de la mañana, para tratar de la próxima competencia de foot-ball organizada por la Municipalidad de Quinta Normal.

La reunión tendrá luga en la Tesorería Municipal, San Pablo esquina de Cruchaga.

**CORRESPONDENCIA.**— En esta sección hay correspondencia para las siguientes instituciones: Magallanes F. C., Green Cross F. C., Gimnástico F. C. y Liga José Arrieta.

CASA AMOBLADA EN BAJOS

Necesitamos arrendar

Guzmán, Silva y Cía.

1243 — HUERFANOS — 1243

## LOS ENCUENTROS OFICIALES DE HOY

### Asociación de Foot-Ball de Santiago

| PARTIDAS | Canchas | Horas | Arbitros | Directores |
|---|---|---|---|---|
| **Copa Chile (Uruguay)** | | | | |
| Carioca I con Instituto Nacional | Independencia 1 | 3.45 P. M. | Francisco Viveros | Ernesto Cádiz |
| Morning Star I con Internado | Independencia 2 | 3.45 P. M. | Eduardo Tessada | Ernesto Cádiz |
| **Copa Chile (Argentina)** | | | | |
| Wanderer I con M. Eléctrica I. | Independencia 1 | 2 P. M. | Justo Martínez | Ernesto Cádiz |
| **Copa Independencia** | | | | |
| Arco Iris II con 5 de Abril II | Independencia 1 | 10.30 A. M. | Luis Márquez | Deleg. Brigada |
| Liverpool II con U. Chilena II. | Independencia 2 | 10.30 A. M. | Lucas Huerta | Deleg. Brigada |
| Magallanes II con Britania II | Magallanes | 3.45 P. M. | Pedro Cortés | Deleg. Universo |
| **Copa Arauco** | | | | |
| Carioca II con I. National II | Independencia 2 | 2.15 P. M. | Heriberto Moscoso | Ernesto Cádiz |
| Morning Star II con Internado II. | Independencia 1 | 9.15 A. M. | Oscar Gallardo | Deleg. Brigada |
| Badminton II con Ibérico II | Santiago | 2.15 P. M. | Roberto Aguirre | Deleg. Brigada |
| **Copa Blanco** | | | | |
| B. Central III con 5 de Abril III | Independencia 2 | 9.15 A. M. | Felipe Acosta | Deleg. Brigada |
| Britania III con Magallanes III. | Magallanes | 2.15 P. M. | José B. Soto | Deleg. Universo |

### Liga Metropolitana de Deportes

| | | | | |
|---|---|---|---|---|
| **Primera División** | | | | |
| Dublín con Zenteno | Maestranza | 3.30 P. M. | Fco. Troncoso | E. Seisdedos |
| 1.o de Mayo con U. Argentina | Metropolitana | 1.45 P. M. | Juan Figueroa | R. Miranda |
| S. National con E. de Eviación | Metropolitana | 3.30 P. M. | J. Sepúlveda | H. Aguirre |
| **Segunda División** | | | | |
| U. Cordillera con Los Carrera | Santa Filomena | 3.30 P. M. | Juan Jiménez | Zapata |
| Dublín II con Gold Cross 2.o | Tocornal | 10.30 A. M. | Jaime Serra | J. Serra |
| Unión II con República II | Metropolitana | 10.30 A. M. | J. B. Macdonald | A. Aravena |
| 1.o de Mayo II con Miraflores II. | Maestranza | 10 A. M. | Jorge Chartier | Gacitúa |
| English 2.o con Tocornal 2.o | English | 10 A. M. | Luis Contreras | Contreras |
| **Tercera División** | | | H. Aguirre | |
| G. Korner con S. Claret | Metropolitana | 9.45 A. M. | Tobías Guzmán | A. Aravena |
| U. Santa Elvira con S. El Globo. | Tocornal | 3 P. M. | Vicente Montalva | J. Díaz |
| Miraflores III con E. Magnere | Maestranza | 2.15 P. M. | | E. Seisdedos |

### Liga Nacional de Foot-Ball

| | | | | |
|---|---|---|---|---|
| **Primera División** | | | | |
| Etcheverry con Vega Central | O'Higgins | 3.30 P. M. | A. Aguirre | N. Araya |
| B. Dávila con V. Hermosa | Badminton | 2.15 P. M. | Justo Martínez | Juan Vargas |
| **División Intermedia** | | | | |
| G. Bulnes I con U. Chacabuco I. | O'Higgins | 1.45 P. M. | A. Aguirre | N. Araya |
| L. Mandujano I con Yungay I. | Mujica | 3.45 P. M. | M. Sepúlveda | F. Luque |
| R. Recoleta I con B. Nacional I. | Mujica | 2.15 P. M. | M. Sepúlveda | M. Sepúlveda |
| **Segunda División** | | | | |
| Germinar II con Etcheverry II. | O'Higgins | 10.30 A. M. | Moisés Avila | H. González |
| **Tercera División** | | | | |
| Yungay II con Independencia II. | O'Higgins | 9.15 A. M. | Luis Martínez | E. Mondaca |
| El Viajante II con L. Mandujano II. | Mujica | 10.30 A. M. | Miguel Lanas | Dimas Muñoz |

### Liga de Foot-Ball de Santiago

| | | | | |
|---|---|---|---|---|
| **Primera División** | | | | |
| Alianza I con M. Acevedo I. | F. de Vidrios | 3.30 P. M. | Carlos Saenge | Luis Zegers |
| **División Intermedia** | | | | |
| N. Sporting con F. de Vidrieros II. | F. de Vidrios | 10.30 A. M. | Alberto Parodi | Adolfo Díaz |
| **Segunda División** | | | | |
| J. M. Infante I con A. Downey. | F. de Vidrios | 9.30 A. M. | Carlos Tagle | Adolfo Díaz |
| Submarino II con White Star I. | F. de Vidrios | 2.15 P. M. | Manuel Marchant | Luis Zegers |

### Liga Obrera de Foot-Ball

| | | | | |
|---|---|---|---|---|
| **Primera Serie** | | | | |
| Seleccionado con Orompello y U. Camilo Henríquez. | Parque N.o 1. | 3.30 P. M. | D. González | Directorio |
| **Segunda Serie** | | | | |
| 18 de Setiembre con A. Simpson II. | S. Ramón | 3.30 P. M. | P. Maturana | Ramírez |
| Girardi con C. Atlético. | Parque N.o 2 | 3.30 P. M. | J. Díaz P. | L. Huerta |
| T. Edison II con Bernal II | Constitución | 3.30 P. M. | O. Olivares | R. Barrueto |
| **Tercera Serie** | | | | |
| Orompello II con Girardi II. | Parque N.o 2 | 2.15 P. M. | M. Canales | Aravena |
| M. Ovalle II con 18 de Setiembre II | S. Ramón | 2.15 P. M. | L. Garín | L. Opazo |

### Liga José Arrieta

| | | | | |
|---|---|---|---|---|
| **Primera serie** | | | | |
| Valparaíso I con A. Italiano | Peñalolén | 3.30 P. M. | Catenacci | E. Parada |
| Seleccionado con A. Italiano | Peñalolén | 4 P. M. | Catenacci | E. Parada |
| **Segunda Serie** | | | | |
| Huelén con Valparaíso II | Peñalolén | 1.45 P. M. | Catenacci | E. Parada |

### Asociación de San Miguel

| | | | | |
|---|---|---|---|---|
| Casa Villalón con Defensores de Chile B. | Asociación | 2 P. M. | E. Aguirre | Juan Otaiza |
| Pensylvania I con Germán Oelckers I | Asociación | 3.45 P. M. | Delfín Morales | Ricardo Olavarría |

# LOS PRIMEROS JUEGOS OLIMPICOS LATINO - AMERICANOS

## LA DELEGACION DE LA FEDERACION DE BOX DE CHILE, PIDE QUE SE DEFINA EN ESTA OCASION EL CAMPEONATO SURAMERICANO

### Los uruguayos y brasileros no aceptan esta indicación, pero en cambio se resuelve que participe la delegación en los Juegos Olímpicos

### Los encuentros se iniciarán el 4 de Setiembre

### Fiestas en honor de nuestras delegaciones

(De nuestro Enviado Especial, por Cable)

RIO DE JANEIRO, 19.—A pedido de la delegación Chilena de Box, los encuentros de esta rama del deporte se iniciarán el 4 de Setiembre próximo.

La Federación de Box de Chile solicitó por intermedio de sus delegados autorizados, señores Clark, Charme y Matte, que se definiera en esta ocasión el campeonato suramericano de box, a lo que se opuso el Uruguay y después el Brasil, haciendo valer una serie de consideraciones que hubieron de aceptar los chilenos. Por lo tanto la participación que tendrá esta delegación boxeril, será la que le corresponde a los demás amateurs en este deporte, que están inscritos y autorizados para participar en la sección box de estos primeros juegos olímpicos latino-americanos.

Con la resolución tomada en orden a iniciar los torneos boxeriles el día 4 de Setiembre, queda, en consecuencia, sin efecto el acuerdo de dar comienzo a estos matches, como lo anuncié en mi cable anterior, el día 9.

**LOS CAMPEONATOS SURAMERICANOS Y LA OLIMPIADA**

El señor Di Trompowski, delegado de la Confederación Brasileña de Deportes, entrevistado por mí, ha declarado que desea establecer una diferencia marcada entre campeonatos suramericanos, en que se pueda disputar supremacía parcial y juegos olímpicos, para así unir a todos los pueblos del Continente.

**EL ESTADIO DONDE SE EFECTUARAN LAS COMPETENCIAS ATLETICAS**

El estadio que se ha construído en Río de Janeiro es una obra verdaderamente monumental, tiene capacidad para sesenta mil espectadores y se ha invertido en su construcción siete millones de pesos chilenos.

**MANIFESTACIONES A NUESTROS DELEGADOS**

Hoy se ofreció en el Club de Foot-ball de San Cristóbal un té a las delegaciones chilenas y en la noche habrá una función en su honor en el Teatro República.

Mañana se efectuarán otras manifestaciones, entre ellas una en el Teatro Trianon.

**LOS ENTRENAMIENTOS**

Desde el Lunes todas las mañanas serán dedicadas a paseos para dejar las tardes dedicadas en absoluto a los entrenamientos; no aceptándose, en consecuencia, ninguna invitación ni para la tarde ni para la noche.

—EL ENVIADO ESPECIAL.

EMPRESA CAUPOLICAN

Pasaje República Argentina
Mendoza, con 50 kilos equipaje y Buenos Aires.
Combinación Lunes y Viernes.
Demás datos su agente.
COMPAÑIA 1065. — OFICINA 9
VALPARAISO, SAN MARTIN 107

## PAPERCHASE

### EL GRAN CONCURSO HIPICO DEL SANTIAGO PAPERCHASE CLUB

### Se verificará el 3 de Setiembre próximo en el picadero de la Quinta Normal de Agricultura

### Bases de la competencia

Se prosiguen con creciente entusiasmo los preparativos para el gran concurso hípico que el S. P. C. ha organizado a beneficio de la Sociedad Protectora de Animales, y que se verificará el 3 de Setiembre próximo en el Picadero de la Quinta Normal de Agricultura.

Como ya son conocidos los éxitos que coronan las fiestas deportivas que dicha institución hípica patrocina, damos por descontado el brillo que revestirá la que, con tan loable objeto, se celebrará el primer Domingo del mes entrante.

Nos limitamos, por ahora, a dar a conocer las bases a que deberá sujetarse el torneo en referencia, y que son las siguientes:

Primera. — **Competencia militar.** — Recorrido sobre 5 obstáculos, para equipos de 4 jinetes por Regimiento, incluyéndose en la inscripción una reserva. Premios: un objeto de arte para el Casino del equipo vencedor, y objetos al 1.o y 2.o — Inscripción libre de cuota.

Segunda. — **Campeonato de paperchase.** — Igual a la anterior, para equipos del Club de Paperchase.

Tercera. — **Campeonato individual.** — Competenria lomo las anteriores, para los premiados en ambas pruebas. Premios: un objeto de arte para el Casino o Club a que pertenezca el vencedor y una medalla y cien pesos en dinero al vencedor.

Cuarta. — **Salto de altura.** — Para jinetes civiles en caballos de paperchase, que no hayan tomado parte en saltos de altura en concursos de los últimos años y que sean de propiedad de socios de Clubs de Paperchase. Premios: objeto de arte y $ 100 al primero; y objeto de arte al 2.o, en caso de presentarse más de 6 inscritos. — Inscripción: $ 10.

## CICLISMO

### La manifestación de hoy en honor del campeón señor Luis Mantelli

Hoy, a las 8 P. M., será servido en los salones del Centro Demócrático Italiano el banquete que los miembros del Audax y admiradores ofrecen al campeón ciclista señor Luis Mantelli.

Un éxito, como era de esperarlo, se ha obtenido en el cierre de las adhesiones, pasando de 100 los inscritos hasta la fecha. Concurrirán a darle mayor brillo a esta fiesta el señor Severo Rojas, presidente de la delegación ciclista que parte a Río Janeiro, y los señores redactores de la prensa de la capital, lo cuales han sido especialmente invitados.

**CLUB CIBLISTA CHACABUCO.** —Cita a excursión voluntaria a Lo Ovalle para hoy a las 2 P. M. Punto de reunión: Av. Matta esquina de San Diego.

**LA MANIFESTACION DE HOY AL CAMPEON NORBERTO MORALES.** — Un grupo de amigos y admiradores del campeón señor Norberto Morales, le ofrece hoy un pic-nick en el fundo El Rosal, en la parte más hermosa de dicho fundo (La Laguna), con motivo de su partida al Brasil, integrando la delegación ciclista.

## TIRO AL BLANCO

### La importante reunión de hoy en el Polígono de Tiro al Blanco

Hoy se llevará a efecto la reunión de tiro que ha organizado el Club Gath y Chaves, constando el programa de los siguientes certámenes:

9 A. M.: Gath y Chaves A con Cervecerías Ebner A.

9 A. M.: Gath y Chaves B. con 2 Carolinas B.

2 P. M.: Gath y Chaves A con National Sporting A.

Actuarán los siguientes tiradores por cada club.

Gath y Chaves B.: T. Bourasseau (cap.) Oscar Mackenney y C. Olate.

National Sporting: Boj, Zegers y Navarrete.

Cervecerías: L. Guzmán (cap.), A. Castañeda y el campeón internacional señor Rojas.

Dos Carolinas: P. López (cap.), A. López y R. Ceballos.

Como comisario general, el Gath y Chaves ha nombrado al entusiasta sportman señor A. Blanco Garcés, misión que ha aceptado gustoso este caballero.

Nuestros entusiastas parabienes por tan bella iniciativa del Gath y Chaves.

## LAWN - TENNIS

### El campeonato del Olimpia Tennis Club en las fiestas patrias

Esta importante competencia, que se efectúa este año por cuarta vez, y que ha sido autorizada por la Asociación de Lawn Tennis de Chile, constará de los siguientes números:

Singles sin y con ventaja para caballeros.

Dobles sin y con ventajara para caballeros.

Singles sin ventaja para señoritas.

Las inscripciones se recibirán en Pasaje Matte N.o 44, hasta el Miércoles 6 de Setiembre, día en que se cerrarán.

**GATH Y CHAVES v. FRANCIA.** —Debido al mal tiempo que ha reinado durante la presente semana, el Directorio del Club Gath y Chaves acordó suspender hasta nueva fecha la fiesta que tenía preparada para hoy Domingo.

En cambio, el inter-club con el Francia se seguirá jugando durante el día de hoy, por lo que tenemos encargo de citar a todos los concursantes de este torneo a las 9 A. M.

## EXCURSIONISMO

**CENTRO EXCURSIONISTAS CAUPOLICAN.**—El Domingo último puso término a su serie de conferencias sobre industrias artológicas el señor Renato Díaz.

La conferencia de hoy Domingo estará a cargo del señor Valenzuela A., y versará sobre los beneficios físicos que reporta el excursionismo.

**CENTRO DEPORTIVO LOS PIRINEOS.** — Este centro cita a sesión para hoy, a las 2 1|2 P. M., en el local de costumbre.

ACABA DE PUBLICARSE

Einstein y el Universo

Libro del sabio astrónomo del Observatorio de París, CARLOS NORMANN, en el que con poética lucidez, que le hace apasionar más que una novela, descorre el velo que hacía inasequibles a los profanos las célebres teorías de Einstein.

$ 7.50 el tomo - $ 8.00 provincias

"LA ANTIGUA LIBRERIA"

ex-Librería del Mercurio

355 - Ahumada - Casilla 1425.

"LA CHILENA"
ZAPATERIA DE LOJO
"CALZADO LUSVENIA"
SANTIAGO
San Diego esq. Avd. Matta

"FISK"

Una venta especial en los neumáticos rojo reforzados.

30 x 3 1|2 a $ 180.—
30 x 3 a $ 150.—

En todas las demás dimensiones y para cualquier auto

con el 40 % de descuento

A estos mismos precios venden mis distribuidores:

ENRIQUE ROJAS, Monjitas 362, y OSVALDO ZUAZNABAR, Bulnes 3-B.

Antes de comprar consulte y visite esta casa, y se convencerá.

LUIS REYES R

Delicias esq. Dieciocho-Teléfono 1615

MAQUINAS DE COSER JONES
LA PRODUCCION DE UNA CASA INGLESA

SENCILLA
DURADERA
SILENCIOSA

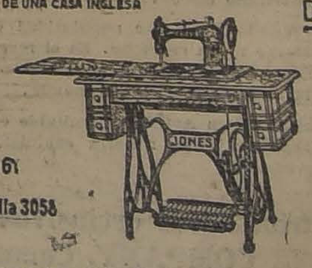


Santiago
San Antonio 61
Casilla 3058

PROVEEDORES S. M. la REINA DE INGLATERRA

FABRICA: GUIDE BRIDGE INGLATERRA

Para todos los trabajos de familia y para Fruncir, Bordar, ... alforzas, Dobladillar (todas las anchuras) Zurcir, Trencillar, Acolchar, sobre las sedas más finas o géneros más gruesos las máquinas JONES no tienen igual.

Grandes facilidades de pago

CUOTA: DESDE $ 4 SEMANAL

Entrega inmediata - Sorteos Mensuales

LIBERANDO LOS CONTRATOS FAVORECIDOS

Caja de Fondos "CENTO"
MAQUINAS DE ESCRIBIR
Y EQUIPOS PARA OFICINAS
R. DE LA TORRE y Cía.
82 - BANDERA - 82

# NOTAS POLITICAS Y PARLAMENTARIAS

# HA RENUNCIADO AYER LA MESA DIRECTIVA DEL PARTIDO RADICAL

## EL SEÑOR DON ISMAEL TOCORNAL, DESISTIO AYER DEFINITIVAMENTE DE LLEVAR ADELANTE LAS CONSULTAS SOBRE ORGANIZACION MINISTERIAL QUE LE ENCOMENDARA EL PRESIDENTE DE LA REPUBLICA

### Los jefes de Partidos conferenciaron ayer dos veces con el Primer Mandatario

### En estas conferencias se estudiaron diversas fórmulas, desestimándose en definitiva la idea del "parche"

### El Presidente de la República llamará mañana a otro político para encargarle la misión organizadora

### En la sesión de ayer de la Junta Central Radical se produjo un interesante debate sobre interpretación del voto del señor Aguirre Cerda, aprobado en la sesión del Jueves último.

### Quedó pendiente una moción, del señor Rosselot, de adhesión a la política del Presidente de la República

### La crisis ministerial

Las gestiones hechas dentro de las últimas 24 horas para solucionar la crisis del Gabinete Jaramillo-Barros J., tanto por el Presidente de la República, como por el senador por Santiago, señor don Ismael Tocornal, no han tenido el éxito que de ellas es esperaba en los círculos políticos y parlamentarios, donde la actuación del senador por Santiago es mirada con simpatía y con ánimo de cooperación.

En el curso de ayer Sábado, el Presidente de la República celebró varias conferencias con jefes de partidos y con dirigentes políticos. Las más importantes fueron las consultas sobre una fórmula de solución indicada por el señor Tocornal y que consistía, según nuestras informaciones, en "parchar" el Ministerio en crisis, entrando el senador por Santiago a asumir la cartera de Relaciones Exteriores, la cual desempeñaría en el carácter de dimisionario y para el sólo efecto de impulsar en el Congreso la aprobación legislativa de los acuerdos de Washington.

Esta fórmula hubo de ser desechada, en razón de que algunos jefes de partido la estimaron en desacuerdo con los principios y prácticas del régimen de Gobierno parlamentario y susceptible de introducir en dicho régimen un precedente perturbador.

Posteriores gestiones desarrolladas por el señor Tocornal, a insinuación de los jefes de partidos, procurando la aceptación de otra fórmula de solución, tampoco tuvieron éxito, y se produjo así el desistimiento definitivo del señor Tocornal.

En esta situación, el Presidente de la República ha determinado suspender por hoy sus gestiones y reanudarlas mañana, llamando a su despacho a diversos políticos a quienes tendría el propósito de entregar la organización del futuro Gabinete.

### Las gestiones de ayer del señor Tocornal

En nuestra edición anterior alcanzamos a informar que, en la entrevista sostenida por el señor Tocornal con el Presidente de la República, en la noche del Viernes último, se había acordado someter a la consulta de los jefes de partidos una fórmula de solución, delineada, en el curso de esa entrevista.

Al efecto, en la mañana de ayer, se reunieron en la sala presidencial con el Presidente de la República, los presidentes de los partidos aliancistas, señores Porto Seguro, Rosselot y Paredes y el señor Tocornal, quien abundando en las razones que ya son del dominio público, propuso la fórmula de parchar el Gabinete, encargándose él de la cartera de Relaciones Exteriores, para el sólo efecto de obtener la aprobación legislativa del protocolo de Washington. El Gabinete continuaría como dimisionario y el señor Tocornal, una vez jurado el cargo de Canciller, presentaría su dimisión. Despachado por el Congreso el Protocolo, se procedería a reemplazar definitivamente al Ministerio.

Los presidentes aliancistas aceptaron la solución propuesta por el señor Tocornal, acordándose celebrar a las 3 P. M. una nueva conferencia con los presidentes de los partidos Unionistas, y con los presidentes de las Cámaras.

A la hora indicada, se reunían con el Presidente de la República, los señores Luis Claro Solar y Pedro Rivas V., presidentes del Congreso; Ladislao Errázuriz, vice-presidente Liberal unionista; Eduardo Covarrubias, vice-presidente conservador; Felipe Herrera, presidente nacional y Enrique Zañartu, presidente liberal democrático.

El Primer Mandatorio, inició la conferencia, con un discurso en el cual se refirió a la situación difícil en que se encontraba el Gobierno, ante la prolongada crisis e hizo una reseña de las diversas gestiones iniciadas y fracasadas para organizar Gabinete, llegando hasta la fórmula del señor Tocornal, la cual sometió a la consulta de los políticos allí reunidos.

Después de un detenido debate, en el curso del cual los señores Zañartu, Porto Seguro y Rosselot, habrían manifestado su aceptación personal de la fórmula propuesta, y opinión contraria los señores Claro Solar y Errázuriz L., se dió por recahzada definitivamente la solución del parche considrándose, según se nos informó, que ella no estaba de acuerdo con las prácticas del régimen parlamentario y podría sentar un precedente perturbador.

Todos los presentes estuvieron de acuerdo en que la persona del señor Tocornal era la más grata en todos los partidos para organizar el nuevo Gabinete y, en tal forma, insinuaron al Presidente de la República la idea de que insistiera ante el senador por Santiago para que aceptara la misión.

El señor Tocornal se habría excusado reiteradamente; pero, ante la insistencia del Primer Magistrado y de los jefes de partido, aceptó adelantar nuevas gestiones, procurando la organización de un Ministerio que estaría compuesto de políticos que dieran a los partidos absoluta garantía de eficiencia y capaz de afrontar la solución de los múltiples y graves problemas de la hora presente.

Sin embargo, dificultades de diverso orden que se habrían evidenciado en el curso de las posteriores gestiones del señor Tocornal, le obligaron a desistir de su empeño y así lo manifestó al Presidente de la República en las últimas horas de la tarde de ayer.

El Presidente de la República aceptó las excusas del señor Tocornal y, ante esta emergencia, ha determinado reanudar mañana las gestiones de solución de la crisis, para lo cual, llamará a su despacho a otros políticos buscando el organizador.

### Junta Central Radical

La Junta Central Radical ha celebrado ayer una interesante sesión, destinada casi exclusivamente a continuar la deliberación sobre las orientaciones políticas y electorales del Partido y a esclarecer el significado de la moción del senador señor Aguirre Cerda, aprobada en la sesión del Jueves último y por la cual se acordó que el Partido no participara en la próxima organización ministerial.

Del debate planteado sobre el alcance de la moción del señor Aguirre Cerda, apreciado en forma opuesta por los dirigentes del Partido, se ha derivado la renuncia total de la Mesa Directiva de la Junta producida en la sesión de ayer.

Esta sesión se inició a las 6.30 P. M., presidida por el Presidente del Partido, señor don Alejandro Rosselot y con extraordinaria asistencia de parlamentarios y de delegados.

Después de las tramitaciones de estilo, el señor Rosselot, usó de la palabra extensamente, para hacer una reseña histórica de las actividades doctrinarias del Partido Radical en los últimos años. Habría sostenido como tesis fundamental de su discurso, la conveniencia de mantener la combinación política de Alianza Liberal, para mantener y estrechar los vínculos de los partidos que la han formado y poder así obtener definitivamente en el futuro el afianzamiento de la Alianza en el Gobierno y la realización de su programa.

Por último, se habría referido a la moción del señor Aguirre Cerda, aprobada en la sesión del Jueves último, sosteniendo que la verdadera interpretación sería la que dió a conocer al Presidente de la República en las últimas conferencias sobre organización ministerial y reiterada en el reportaje que se publicó en "La Nación" de ayer Sábado.

Como esta interpretación, habría agregado el señor Rosselot, no estaba de acuerdo con el significado y alcance que a dicha moción se daba por varios parlamentarios y por el Vice-presidente del Partido, señor Barros Castañón, no le tocaba sino dejar la dirección del Partido, para cuyo efecto presentaba la renuncia del cargo de Presidente de la Junta Central.

Al terminar su discurso el señor Rosselot, abandonó su asiento de la Mesa Directiva en medio de grandes aplausos, pasando a dirigir los debates el senador señor Aguirre Cerda, antiguo presidente del partido.

Habló a continuación el vice-presidente, señor Barros Castañón, para refutar la exposición del señor Rosselot.

Habría dicho el señor Barros Castañón que la interpretación que el presidente del partido había dado a los acuerdos de la Junta, no estaba de acuerdo con los rumbos doctrinarios del radicalismo, ni con la orientación que su programa y su historia le imponían como naturales de seguir. Terminó presentando la renuncia del cargo de vice-presidente.

Como la hora era muy avanzada, se acordó suspender la sesión, a las 8.45 P. M., para reanudarla a las 10 de la noche.

En esta segunda parte, usaron de la palabra varios parlamentarios y delegados, especialmente el diputado por La Laja, señor don Carlos A. Ruiz, quien en un discurso elocuente hizo la historia política del partido, sosteniendo que la prosperidad y prestigio de que el partido gozaba hoy, sólo se había obtenido por la forma estricta en que se había acordado su acción política a la orientación que le señalaban sus doctrinas.

El señor Rosselot, usó nuevamente de la palabra, para fundar el siguiente proyecto de acuerdo, que quedó pendiente de la resolución de la Junta:

"La Junta Central adhiere a la " política del presidente de la Re- " pública, y acuerda darle facili- " dades para la organización del " Gabinete".

El señor Barraza, secretario de la Junta, solidarizándose con la renuncia de la Mesa Directiva, presentó también la suya. Según nuestras informaciones, pronunció un corto discurso, que habría sido muy bien recibido, llamando a la cordialidad y a la unidad de propósitos a los dirigentes del Partido Radical.

La sesión se levantó, a las 12.15 P. M., acordándose continuar el debate mañana Lunes, a las 9.30 de la noche.

---

A petición del número reglamentario de delegados, se ha citado a la Junta a sesión para todos los días de la próxima semana, para tratar de la renuncia de la Mesa Directiva, de la interpretación del voto del señor Aguirre Cerda; del voto propuesto por el señor Rosselot y de los pactos de Alianza Liberal.

#### LEY DE VACANCIAS DE EMPLEOS PUBLICOS

La Comisión Especial de senadores que estudió e informó la ley sobre vacancias de empleos públicos, que ha sido vetada por el Presidente de la República, ha sido citada a sesión para mañana, a las 3 P. M., a fin de considerar el mensaje de veto.

#### SERVICIOS DE AVIACION NACIONAL

La Comisión de diputados que investiga los servicios de aviación nacional, se ha ocupado en los últimos días de adelantar diversas gestiones para establecer la verdad de las irregularidades denunciadas.

Ayer se constituyó en el Estado Mayor General, donde trabajó tres horas, presidida por el presidente, señor Correa Bravo.

Según es nos informa, es posible que al Comisión ponga término a sus investigaciones en la semana próxima, ocupándose a continuación en el acuerdo del informe que debe elevar a la Cámara.

#### NOTA LIBERAL UNIONISTA

Damos a continuación la nota enviada por la Mesa Liberal Unionista al Partido Conservador sobre pactos políticos y electorales:

"Santiago, 19 de Agosto de 1922.— Señores vice-presidente: Acuso a ustedes recibo de su atenta nota de fecha 16 del presente, por la cual se sirven invitar al Partido Liberal Democrático y Nacional, celebremos un pacto político que contemple los intereses generales de la Nación y, consecuentemente, a convenir en un pacto electoral para las próximas elecciones generales de 1924.

"Reunido ayer el Directorio General de mi Partido, acordó, después de tomar conocimiento de dicha atenta invitación, designar a su Mesa Directiva, que la forman los señores Ladislao Errázuriz L., con don Guillermo Edwards Matte y el suscrito, para que en unión con los demás delegados que designen los otros partidos, estudien la situación electoral y tomen a su cargo la organización de los trabajos que sea menester.

"Facultó asimismo el Directorio a su Mesa Directiva, para designar dos o más directores que integren la Delegación, a fin de que colaboren a dicho estudio.

"Al comunicar a ustedes estos acuerdos, me es grato saludarlos con sentimientos de especial consideración y estima. — **Luis Claro Solar**, presidente.— **Ramón Sanz Frías, Eduardo Gronhert**, secretarios.

A los señores Juan E. Concha y Eduardo Covarrubias, vice-presidentes del Partido Conservador.— Presente".

#### PRESTAMOS HIPOTECARIOS SOBRE AGUAS

Los diputados señores Silva Somarriva, Rosselot, Valencia y Sierra, presentaron ayer a la Cámara el siguiente proyecto de ley para autorizar a la Caja de Crédito Hipotecario para otorgar préstamos a los dueños de aguas, para hacer nuevas obras de regadío:

Artículo 1.o Los dueños de aguas constituidos en asociación de canalistas con arreglo a la ley N.o 8,243, de 20 de Noviembre de 1908, y los que a título universal o singular le sucedan en sus derechos, podrán obtener de la Caja de Crédito Hipotecario, préstamos en letras hipotecarias de regadío, que se autoriza a la institución a emitir con hipoteca de las aguas para emprender obras de riego. Estas podrán ser de los tipos de 6 o|o, 8 o|o y 2 o|o de amortización.

Art. 2.o La hipoteca se constituirá además de las aguas, en los terrenos que con los nuevos canales se habrán de regar y el mayor valor que adquieran dichos terrenos quedarán exclusivamente afectos al pago de los bonos de riego.

Art. 3.o La Caja de Crédito Hipotecario podrá acordar el préstamo por el total del costo de las obras a efectuar, previo examen hecho por los ingenieros de la Caja, de los planos y presupuestos confeccionados por la Dirección de Obras Públicas, pero entregará los bonos a las asociaciones de canalistas, por parcialidades, en la forma que con ellos convenga el Director de la institución Hipotecaria al conceder el préstamo.

Art. 4.o Se autoriza a la Caja de Crédito Hipotecario para canjear los bonos de regadío emitidos por el Estado, en virtud de leyes anteriores, para la construcción de canales, por bonos de la propia institución, subrogándose la Caja en los derechos hipotecarios constituídos en favor del Estado.

5.o Las asociaciones de canalistas harán aforar las aguas en los canales que constituyan las asociaciones, distribuyendo los derechos de agua a cada asociado en litros por hora, sin alterar los derechos que corresponda a cada cual con arreglo a los respectivos títulos; y el excedente de agua, se distribuirá entre los asociados a razón de 1 litro por segundo y por hectárea.

6.o El Presidente de la República deberá fijar, previo informe de la Dirección de Obras Públicas, con audiencia de los interesados y tomando en cuenta la naturaleza de los terrenos por regar, la zona en que el regadío será obligatorio para los propietarios de terrenos de regadío, con indicación de la nómina de las propiedades a quienes afecte esta declaración.

Art. 7.o Esta ley entrará en vigor desde su publicación en el Diario Oficial.

(Firmados): **Absalón Valencia. — Jorge Silva Somarriva.— W. Sierra.— Alejandro Rosselot.**


**Mundial Hotel**

SANTIAGO

Moneda esq. Bandera

DIRECCION TELEGRAFICA: LUKSIC

14-A



**AL COMERCIO**

pongo en conocimiento de mi distinguida clientela y del comercio en general, que

PASTOR VALENZUELA P.

no es mi Empleado, y no respondo por ninguna transacción que haga.

S. SACK

Bandera 827. — Casilla 2833

Teléfono 3409



**LA COMERCIAL**

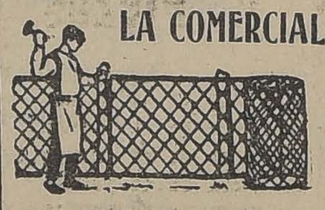

Gran Fábrica de Tejidos de Alambre, de Tomás Pracca. Especialidad en tejidos para cancha de tennis, jardines, gallineros, cerca, etc.

SAN DIEGO 259.



**Liquidamos Gran Stock de Plaqué fino**

PRECIOS SIN COMPETENCIA

ENRIQUE BÜNTEMEYER y Cía.

JOYERIA, ESTADO 269, ESQUINA PASAJE BALMACEDA



**La combinación musical suprema se obtiene solo con la**

**Victrola y los Discos Víctor**

La fascinación para bailar con la Victrola VICTOR es irresistible. Los discos VICTOR proporcionan el tono más sonoro y más brillante para el baile.

La reproducción más clara de la voz y de cualquier instrumento se obtiene con el maravilloso disco VICTOR.

La creciente y enorme popularidad de la Victrola y los discos VICTOR no es un accidente ni un capricho. Es el reconocimiento que se da a su calidad inmejorable. Ya el público sabe la superioridad de los productos VICTOR y esta es la razón de la siempre creciente demanda.

Asegúrese de un Artículo inimitable como es la Victrola VICTOR y haga una inversión segura. Visite nuestra exhibición permanente de Victrolas y oiga las últimas novedades.

Distribuidores esclusivos de la VICTOR TALKING MACHINE COMPANY, Camden N. J.

**CURPHEY y Cía.**

SANTIAGO, ESTADO 67. — VALPARAISO, BLANCO 637, ESMERALDA 99

# LA PROTECCION A LAS INDUSTRIAS NACIONALES

### Ley sobre trusts o coaliciones de comerciantes, industriales y agricultores

### Las tarifas de la Marina Mercante Nacional

### Moción presentada a la Junta Central del Partido Radical por el señor Evaristo Molina, delegado por la Provincia de Antofagasta

El Partido Radical, desde antiguo, ha incorporado en su programa la doctrina de la protección a las industrias nacionales; y sus parlamentarios y representantes en el Gobierno, han procurado siempre cristalizar este principio en la legislación financiera positiva de nuestro país.

La mayor parte, por no decir la casi totalidad de nuestros correligionarios, se encuentran muy distantes de las doctrinas individualistas, que recomendaban como ley natural "la libre concurrencia", "el dejar hacer", "el dejar pasar", y "que el mundo fuera por sí mismo", sin trabas ni reglamentaciones de ninguna clase; doctrinas que tanto influyeron en el siglo pasado, en los partidos políticos, en el Parlamento, en la prensa y en nuestra legislación.

Hoy día todos los partidos políticos chilenos sustentan francamente las doctrinas proteccionistas que benefician nuestro desarrollo industrial, y, por consecuencia, a nuestra Economía Nacional.

Todos han reconocido la imperiosa necesidad de nuestra organización industrial, en sus más amplias y variadas direcciones, con el objeto de abastecer, dentro de lo posible, las necesidades internas de nuestro país, para librarnos, al correr el tiempo, del tutelaje industrial de otras naciones, aprovechando los dones privilegiados que nos ha brindado la naturaleza y la inteligencia, la capacidad y la energía de nuestra raza; y para buscar, además, mercados extranjeros donde colocar el exceso de producción de nuestras industrias.

Para organizar este sistema industrial, que ha progresado extraordinariamente en los últimos veinte años, el Gobierno y todas las instituciones sociales, han prestado sus más generosas ayudas, estimulando esa protección por medio de la instrucción pública, la enseñanza aplicada, las exposiciones industriales y agrícolas, los campos de experimentación y de cultivos, la importación de semillas y de reproductores, la atención de enfermedades de plantas y de animales; la vigilancia e inspección de las industrias; y por medio de exención de impuestos o de tarifas bajas a las materias primas indispensables y que no se producen en el país; por tarifas aduaneras prohibitivas a los artículos similares extranjeros para que no puedan competir con los nacionales; y por medio de primas consultadas en los presupuestos nacionales, que garantizan un interés a la inversión de los capitales, y que fijan premios al monto de la producción, a la exportación o al servicio prestado a la comunidad.

Como esta protección a las industrias, grava en definitiva al consumidor y al contribuyente, sólo se ha concedido la ayuda por pocos años, hasta que la industria ha echado raíces, hasta su mayor edad, es decir, hasta cuando ha podido marchar sola y aún sostener la competencia extranjera en los mercados interiores.

Al amparo de esta protección se han desarrollado muchas industrias artificiales, de modo que tenemos una diversidad de productos manufacturados esparcidos por el país, que exhiben la seria base técnica de nuestra modesta organización industrial, la buena calidad de los productos y artefactos y dan a conocer el esfuerzo perseverante e inteligente de los industriales y la bondad del trabajo objetivo y subjetivos del obrero nacional.

Pero, al dictarse estas leyes de protección, nuestros legisladores no han estudiado ni han puesto remedio oportuno al fenómeno que se desarrolla entre los protegidos, que se COALIGAN **para establecer a su voluntad, sin competidores, los precios de sus productos en los mercados interiores.**

Esta falta de legislación estimula los **trusts**, el **imperialismo**, el **desenfreno** y la **reglamentación particular egoista** de las industrias protegidas, para explotar a su antojo, a la clientela nacional, que la consideran como una hacienda propia cedida por el Estado en virtud de una ley.

Hoy día, acontece a este respecto algo extraordinario, que me obliga, como representante de la provincia más rica de Chile, la de Antofagasta, a solicitar de la benevolencia de la Junta Central, una intervención eficaz e inmediata, **a fin** de que una industria marítima protegida últimamente con el beneplácito y el aplauso de casi todos los chilenos, no se convierta, con su sistema de tarifas máximas, en una especie de vampiro del comercio, de la industria, de la agricultura, de la vida y de todo aquello que da la sangre, la fuerza y la fecundidad de la Nación.

El desarrollo y la prosperidad de nuestra Marina Mercante ha preocupado en todo tiempo al Partido Radical, en vista de que nuestra Nación posee una vasta extensión de costas y de que no es posible entregar a la marina mercante extranjera, el beneficio que resulta del transporte de los productos que exporta y de aquellos que recibe, ni mucho menos de su comercio marítimo interior.

Por estas razones difundidas en la opinión de todos los chilenos, se dictó en Febrero último, la ley sobre la Reserva de Cabotaje, [illegible] ves mercantes nacionales. El [illegible] Radical contribuyó eficazmente [illegible] dictación de esta ley, que [illegible] mo aspiración económica [illegible] ria en su programa mínimo.

En los primeros días del [illegible] mes, se dictó el decreto re[illegible] rio de la citada ley, que [illegible] una comisión controladora [illegible] tarifas de carga y pasajes [illegible] deben ser aprobadas una vez [illegible] por el Presidente de la Re[illegible]

Los armadores, es decir, los [illegible] ños de naves que se dedican [illegible] mercio de cabotaje, coalig[illegible] sus expectativas e interes[illegible] presentado a esa comisión [illegible] estudio y aprobación [illegible] cuadros de tarifas máxi[illegible] contemplan sus desmedidos [illegible] cios y todas las contingencias [illegible] riesgos que pueden sufrir, [illegible] huelgas, epidemias, catástrofes [illegible] rras, etc., etc.; y que han [illegible] alarmas intensas y justi[illegible] comercio, a la industria, a [illegible] cultura y a los habitantes [illegible] provincias del Norte, que [illegible] más directamente perjudica[illegible] los fletes prohibitivos y [illegible] res que se establecen, lejos [illegible] raciocinio y fuera de toda [illegible] ción; ya que el flete de algunos [illegible] tículos de primera necesidad [illegible] industrias o para la poblaci[illegible] aquellos lugares, de Valparaíso [illegible] tofagasta, o a Iquique, son [illegible] periores a los fletes de Valparaíso [illegible] Liverpool o a Nueva York; [illegible] tes de Valparaíso a Mejillones [illegible] cho más subidos a los de Valparaíso a Iquique y, así, en gran [illegible] tarifas cobradas en los años [illegible] aumentan con el sistema proteccionista en 176 o|o en el pasto; [illegible] en la cebada; 107 o|o en las [illegible] derías generales en cajones; [illegible] en la madera; 48 o|o en los [illegible] y **1037 o|o** de aumento sobre la tarifa que cobran los armadores [illegible] tranjeros que luchan en libre competencia, como lo asegura una [illegible] sentación hecha a S. E. el Presidente de la República por la Asociación de Productores de Salitre [illegible] blicada en la prensa de Santiago.

Además, hay otro factor que, por diversos motivos, derivó en la ley, que ha hecho aumentar la alarma y la incertidumbre de los habitantes del Norte, al estar en situación de hambre y de [illegible] esperan con la aplicación [illegible] de esta ansiada ley protector[illegible] nuestra industria marítima nacional. La ley de cabotaje establece que las tarifas se fijarán en oro y el Reglamento Complementario dispone que la reducción de las tarifas en moneda corriente se efectúe [illegible] mente, de acuerdo con el precio [illegible] oro establecido por el Ministerio de Hacienda para el cobro de los derechos aduaneros; por este [illegible] miento, necesariamente las [illegible] tienen que variar cuatro veces al mes, contribuyendo esta [illegible] incertidumbres, a especulaciones mercantiles, a la justificación de [illegible] sos de mercaderes inescrupulosos al encarecimiento de la vida de los referidos pueblos del Norte.

El Partido Radical que se ocupa con interés del desarrollo de la riqueza privada y pública, de acuerdo con los principios de [illegible] de solidaridad, en la Convención de Valparaíso, incorporó a su programa el siguiente postulado, como previsión vidente a los hechos que han acontecido y que me han impuesto puntualizar: N.o 10 de la declaración: "Que debe dictarse una legislación que coordine los intereses económicos (comerciales, mineros, manufactureros, agrícolas, navieros y bancarios)".

En vista de estas consideraciones me permito proponer el siguiente voto:

"La Junta Central acuerda:

1.o Pedir a la Comisión de Hacienda de la Junta Central que estudie y redacte un proyecto de ley que reglamente sustantivamente la formación de **trusts** o **coaliciones** de comerciantes, industriales y agricultores, con el fin de presentarlo a la Cámara de Diputados, para su discusión y aprobación, como una [illegible] ración económica doctrinaria del Partido Radical;

2.o Recomendar a la misma Comisión de Hacienda, el estudio de la ley que coordina los intereses económicos de que trata el número [illegible] de la 4.a declaración del programa aprobado en la Convención de Valparaíso;

3.o Nombrar una comisión compuesta de los parlamentarios de las provincias de Tarapacá y Antofagasta, para que solicite de S. E. el Presidente de la República:

a) Que no preste su aprobación a tarifas marítimas excesivas que presenten expoliaciones para [illegible] y el bienestar de las industrias y los habitantes de las provincias que han proporcionado la mayor parte de la riqueza fiscal y nacional; y

b) Que procure, por medios legislativos o administrativos, el pago en moneda corriente de las tarifas que se aprueben, y no en moneda oro con el recargo semanal que [illegible] error de concepto establece la ley; y

4.o Recomendar a la representación parlamentaria del Partido que coopere en cualquier proyecto que se presente en la Cámara, en [illegible] de las ideas esenciales que contiene el presente voto.

Martes.

---

#### ELECCION SENATORIAL DE ANTOFAGASTA

Se nos pide la siguiente publicación:

"En "El Industrial" de Antofagasta, del Domingo 31 de Julio, se publica lo siguiente:

"Ayer se reunió la Asamblea del Partido Demócrata, y tomó conocimiento del siguiente telegrama del señor Guillermo Bañados:

"Santiago, 21 de Julio de 1922.— Guillermo M. Bañados, senador al Congreso Nacional, saluda muy atentamente al presidente y secretario de la Asamblea de Antofagasta y con autorización de sus colegas Concha y Torrealba les ruega informen telegráficamente en lo relacionado con la elección senatorial.

¿Es efectivo haber sido arrojados violentamente los vocales adjuntos del Partido?

¿Existieron suplantaciones de electores en el funcionamiento de las Juntas?

¿Qué grado de influencia pudieron tener estas suplantaciones para el triunfo o derrota del señor Pinto Durán, si las hubo?

No olviden que la opinión de la democracia antofagastina pesará en el criterio nacional demócrata al solucionarse en definitiva esa elección.

Después de un largo debate acordó contestar en los siguientes términos:

"Discutido el punto, muchos sufragistas puntualizaron suplantaciones quedando en la Asamblea el convencimiento moral de que las

**Emulsión de Bacalao**

La única de confianza. Nuevo envase en medias botellas.

Consulte precios:

LABORATORIO CHILE

:—: Santiago :—:



**Casa FAUR**

**Carmen 315**

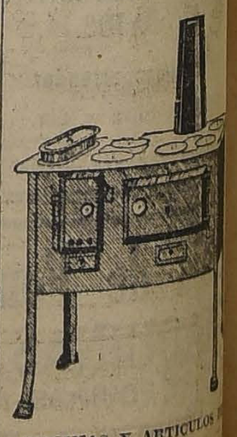

COCINAS Y ARTICULOS DE MENAJE

sin poder precisar la magnitud del delito, por no haber tenido el Partido representación en propiedad en las mesas receptoras.

"El Directorio que presidió el señor Banda y reconocido por el Director General, que patrocinó la candidatura de don Antonio Vidal Cárdenas, fueron arrojados, con sus vocales adjuntos, violentamente.

"La Asamblea estima que habiendo contestado los puntos anteriores, los cómputos no estuvieron ajustados a la verdad, alterando por este motivo el resultado del escrutinio."

**JUNTA CENTRAL RADICAL**

**(Versión oficial de la sesión celebrada el 17 de Agosto de 1922)**

El señor ROSSELOT.—Relata las gestiones del señor Briones Luco en orden a la formación de un Gabinete de Alianza Liberal. Hace presente que el señor Briones L., ha desistido de sus gestiones en vista de que la mayoría unionista del Senado le transmitió la siguiente resolución:

"La mayoría del Senado no encuentra motivo para cambiar su anterior acuerdo sobre organización ministerial y vería con agrado que el señor Briones organizara un Ministerio dentro de esa base".

El señor AGUIRRE CERDA (don Pedro)—Insiste en las opiniones manifestadas en las sesiones anteriores respecto de la conveniencia de que el Partido no entre a participar en el Gobierno por el momento.

El señor RAMIREZ—Hace presente la conveniencia de que en la presente reunión sólo se resuelva la cuestión relativa a la organización ministerial y se deje para otra sesión lo relativo a la cuestión política y electoral.

Así se acordó por asentimiento tácito.

El señor AGUIRRE CERDA (don Pedro.—De acuerdo con sus observaciones, presenta a la consideración de la Junta un voto, que es modificado por los señores Ramírez y Maira. Con estas modificaciones, el voto del señor Aguirre queda en la siguiente forma:

"La Junta Central acuerda no participar en la próxima organización ministerial, sin perjuicio de la entente que existe con los partidos Demócrata y Liberal Aliancista."

El señor FERNANDEZ PEÑA—Estima que dada la situación divergente de ambas Cámaras lo único posible es la formación de un Gabinete de administración que saque al país de la situación en que se encuentra.

No es posible pensar en un Gabinete francamente de alianza o de coalición por la diversa composición de las mayorías de ambas Cámaras y también, y muy especialmente, por los malos reglamentos de ambas ramas del Congreso, que permiten a los partidos que quedan en la oposición menajar a su antojo al Ministerio. Todo lo que se diga en contrario es puro verbalismo vacío de los políticos. Y ya la opinión pública está penetrada de estas cosas y no se deja engañar.

Fundado, en estas consideraciones presentó un proyecto de acuerdo cuya votación quedó pendiente.

El señor LABARCA (Santiago).—No acepta el voto propuesto por el señor Aguirre porque no viene a aclarar la situación sino que deja al Partido en la misma situación ambigua que ha motivado el presente debate.

El Partido Radical tiene una misión más grande que la de apoderarse de la administración pública; y esa misión es la de hacer la propaganda de sus doctrinas.

Si realmente se quiere luchar por ideas y no por los gajes de la administración, el Partido, no debe ir al Gobierno y debe pedir también a sus aliados que lo acompañen en esta actitud.

El señor SIERRA.—Dada la numerosa representación que el Partido tiene en la Cámara cree que no puede desentenderse de su obligación de cooperar al Gobierno de la República.

La resolución de irse lisa y llanamente a la oposición podría parecer que justificaba el calificativo de díscolos y perturbadores con que suelen señalar a los radicales sus adversarios políticos.

En conformidad con estas ideas propone el siguiente proyecto de acuerdo:

"La Junta Central acuerda no participar en la organización del Gabine: pero dará facilidades al Presidente de la República para organizar un Gabinete de tendencias liberales".

El señor MEDINA —Cree que el Partido debe mantenerse fuera del Gabinete; pero en actitud vigilante para impedir que el Gobierno pueda atentar contra la doctrina radical.

El señor DURAN.—Llama la atención hacia el hecho de que el señor Fernández Peña, haya propuesto la idea de aceptar la formación de un Gabinete de administración en el cual entrarían conservadores y radicales. En otras palabras, sería un Gabinete de franca coalición.

Entretanto, las Convenciones del Partido en reiteradas ocasiones han prohibido imperativamente que el Partido Radical puede pactar coaliciones.

En conformidad con estas ideas, propone el siguiente proyecto de acuerdo:

"La Junta Central acuerda no participar en la organización del futuro Gabinete, ni directa ni indirectamente."

Agotado el debate, se pusieron en votación los distintos proyectos de acuerdo que se habían presentado.

El del señor Aguirre Cerda resultó aprobado por 42 votos contra 5 y una abstención.

Los otros proyectos, de los señores Sierra y Durán, fueron desechados.

## PARTIDO RADICAL

**CENTRO DE PROPAGANDA RADICAL.**— Mañana a la hora de costumbre celebrará sesión este Centro con el objeto de ocuparse de diversas cuestiones de actualidad. En la hora de los incidentes se tratará de la cuestión internacional y de la situación política.

En la orden del día, el Diputado por Santiago, señor Labarca desarrollará una interesante charla, sobre "El desprestigio de la política y sus causas". Se ha invitado a esta sesión a los diputados del Partido, y a los Centros Liberal y Demócrata.

Se nos encarga hacer presente que todas las sesiones del Centro Radical son públicas, que a ellas pueden asistir quienes lo quieran y tomar parte en los debates y discusiones.

## PARTIDO LIBERAL

**CENTRO LIBERAL.** — Mañana Lunes a las 10 P. M., celebrará sesión en el local del Club del Partido esta institución política. Se encarece la asistencia de los socios por tener que tratarse en esta sesión numerosos asuntos de actualidad política y deber llenarse las vacantes de secretario y pro-secretario del Centro, producidas últimamente.

## PARTIDO POPULAR

El Jueves último celebró sesión el Consejo Ejecutivo. Se dió cuenta de varias comunicaciones de provincias y adhesiones al Congreso. Se pasó a estudiar la fecha del próximo Congreso ya que el 10 de Setiembre coincide con la terminación del Congreso Eucarístico y en el vivo deseo de darle al Congreso del Partido toda su importancia y brillo, se acordó por unanimidad, fijar los días 12, 13, 14 y 15 de Octubre para su realización. Al mismo tiempo se acordó efectuar los días 11 y 12 de Setiembre un Congreso provincial que servirá de preparación al gran Congreso Nacional de Octubre.

Se acordó además citar a asamblea general para el Jueves 24 con el fin de someter a su aprobación varios asuntos de importancia; y secundar laación del Centro Miguel Claro en sus conferencias públicas.

—Se ha citado a la Mesa y a la Comisión del Congreso a reunión para mañana Lunes, a las 9 P. M., en San Isidro 53.

## PARTIDO CIVICO FEMENINO

Mañana Lunes a las 5 celebrará asamblea este Partido, en su local: Santo Domingo 849.

Se nos encarga recomendar la asistencia por estar en discusión los estatutos y revista que editará este Partido en Setiembre con el nombre de "Acción Femenina".

# UN REPORTAJE INCREIBLE

Al llegar a mi domicilio detúvome ayer un chico vendedor de revistas, diciéndome: "Cómprese ésta en que sale usted."

Acepté la oferta, entré y abrí el "Zig-Zag" del día. Al hacerle plaza para desdoblarlo sobre mi revuelta mesa de trabajo, hube de apartar algunas curiosidades: editoriales de "El Mercurio" ensalzando al señor Edwards por su cooperación en la política tradicional de Chile; artículos de "La Nación", en que William Temple sostenía la misma política de cuarenta años; un Libro Rojo en que don Alejandro Alvarez declaró que ningún hombre de Estado aceptaría el someter al arbitraje las condiciones del plebiscito; comunicaciones cambiadas con el Perú en 1921; el texto real del protocolo Matta-Reyes Ortiz; el bordereau del General Piquart y el de la **troupe** que actuó en el Politeama.

Puse de lado, además, un grueso legajo formado de algunos ejemplares, **en su original**, de los telegramas que se envían de la Secretaría Presidencial, "Sección Prensa", a los diarios de provincia, escritos uniformemente en papel del Telégrafo y señalando como remitente al "Club de Publicaciones El Cóndor", título menos simplista que los de las agencias americanas U. P. y A. P., por lo que sería aconsejable, para economizar el dinero de los contribuyentes, que se sustituyera por el de P. O., que expresaría más comprensivamente su carácter: "Pasquines Oficiales".

El legajo aquel ha engrosado bastante, pues desde los primeros días de Agosto en que se me obsequió su base, he estado agregando día a día recortes de periódicos del Norte y Sur de la República, que traen su contenido textual como "Noticias de Santiago".

La vista de todos aquellos papeles y la evocación natural de las discusiones recientes, hízome temer que el "Zig-Zag" trajera un nuevo **bordereau** u otra edición trunca de mi correspondencia oficial sobre la reclamación Alsop. ¿Por qué se ponía ahí mi retrato al lado de otro que en el primer momento no conocí?

Leí rápidamente el texto y doblé la revista con verdadera pena; con una impresión que no me causan las diatribas cotidianas de que soy objeto.

El retrato que en una misma página iba acompañado por el mío, era de mi querido amigo Arturo Wilson, del sobreviviente de la "Esmeralda" a quien más he tratado, por quien más admiración he tenido y a quien más cariño demostré siempre. Se encabezaba de aquella manera un reportaje que, indudablemente, ha traicionado las ideas del entrevistado. Yo figuraba allí sin más objeto que dar reverso a una medalla: sin otro propósito que dar sombra al cuadro que se pintaba con declaraciones atribuidas a uno de nuestros héroes más prestigiosos.

Mandó el "Zig-Zag" a uno de sus repórters "a visitar en la austeridad de su retiro" al Almirante Wilson, y transmitió a sus lectores la impresión que refleja el título de su artículo: "La Armada y el arreglo de Washington".

El Almirante, previa acentuación del hecho "que vive retirado y silencioso de todo movimiento de opinión", expresó la suya con entusiasmo y aplaudió la negociación de Washington, a sus negociadores y al pacto de arbitraje. Respeto sus opiniones y paso adelante.

Lo que me apena, lo que creo que ese espíritu sin pasiones políticas no ha podido expresar, viene en seguida.

Se le hace decir que en la resistencia a las negociaciones que agitan al Senado y a tan numerosa parte de sus conciudadanos, **"no hay sino cuestión de personas y de política,** cuestión que nos hace mucho daño y que poco a poco nos lleva al descrédito en el exterior..."

Y luego, empequeñeciendo la cuestión, siguiendo las aguas de polemistas apasionados, el "Zig-Zag" pone en boca del héroe a quien todos los chilenos respetamos, estas apreciaciones, exentas de respeto para con los senadores, diputados, escritores y simples ciudadanos que sostenemos hoy lo que en Chile se sostuvo unánimemente hasta hace dos meses: "Porque un Ministro joven, inteligente, amante de su patria, busca el arreglo y lo lleva a la práctica ante el mundo, se le dice que no ha sabido lo que ha hecho y se le da en el rostro, como al mártir del Gólgota, una bofetada. Esta es la política de nuestros días y este es el pago que se otorga a quien ha merecido bien de la patria. Barros Jarpa, sin embargo, puede retirarse tranquilo del Gobierno, con la conciencia serena y con la frente levantada, porque ha hecho lo que nadie pudo hasta ahora hacer: conducir a su patria hacia el éxito diplomático..."

Hay todavía más. Tras una queja contra los políticos de hoy, que "no son como los de antaño", se hace exclamar al Almirante Wilson: "Con Isidoro Errázuriz, con Vicuña Mackenna, con Pinto, con Santa María, con Balmaceda y tantos otros, se fué, puede decirse el alma viva, patriótica y cuidadora de Chile"...

¿Cómo pudo expresarse así el Almirante Wilson? Su idea debió ser la contraria, pues los manes de esos patriotas han de acompañar hoy a los que resisten la claudicación de Washington.

El alma vibrante de patriotismo de Errázuriz, ¿a qué lado habría estado en estos momentos? Al lado que estuvo en 1891, cuando en respuesta a la petición de Arce, que anhelaba un punto en el Pacífico, contestó: "No hay en el Pacífico un punto para Bolivia."

La garganta que lanzó el grito de "No soltéis el Morro", ¿no fué la de Vicuña Mackenna?

¿Y no fué también la mano de Santa María la que firmó el Tratado de 1883, que hoy se despedaza?

¿No inspiró Pinto a sus representantes en las Conferencias del "Lackawana", la ciceroniana respuesta: "El precio de la sangre chilena no se tasa en arbitrajes"?

Y si Balmaceda hubiese dirigido las recientes negociaciones de Washington, no se habría rendido ante las insinuaciones de Hughes, como no se rindió ante las insolencias de Hurburt, ni ante las intrigas de Blaine, ni ante las amenazas de Trescott.

No; no creo yo en la exactitud del reportaje que publica ayer "Zig-Zag". Uno de los héroes de Iquique, uno de los héroes que prefirió morir antes que arriar el trapo glorioso que mantuvo al tope la "Esmeralda" hasta el momento de hundirse en las aguas del Pacífico, no ha podido irritarse hasta tratar despectivamente a los chilenos que a estas horas se esfuerzan por que ese mismo trapo no sea expuesto al riesgo de ser arriado en la plaza de Tacna o en el Morro de Arica.

JOAQUIN WALKER MARTINEZ.

## PARTIDO DEMOCRATA

**TERCERA COMUNA PORTALES.**—De orden del señor presidente se ha citado a todos los correligionarios de esta comuna para hoy a las tres de la tarde en la secretaría, Matucana 712, para acompañar al estandarte que de acuerdo con los últimos acuerdos tomados se obsequiará a la Agrupación Demócrata de la Comuna de Yungay. Dada la importancia que este acto reviste, se encarece la asistencia al mayor número posible de correligionarios.

**PRIMER CONGRESO DE LA JUVENTUD DEMOCRATA.** — Para hoy a las 4 P. M., está citado a reunión el Comité Organizador, en San Diego 116. Celebrará sesión para dar término a la aprobación del programa y reglamento definitivos por lo que se encarga la asistencia completa de sus miembros.

El Centro Demócrata de Santiago recibió en su última asamblea la presentación de candidatos a congresales para la gran asamblea en organización. Fueron presentados como tales, por numerosos centristas de las diversas corrientes de opinión, los señores Fernando García Oldini, Juan Pradenas Muñoz, ca Talmadge.

Ramón Gutiérrez Roa, Pedro Fajardo, Luis Mardones, Horacio Azócar, Serafín Soto, Antonio Vidal Cárdenas y Santiago Wilson. La elección respectiva se llevará a cabo el 27 del presente, correspondiendo elegir cinco representantes.

**CENTRO DEMOCRATA EL POR-VENIR.**— Se ha citado a asamblea general extraordinaria para el Domingo 20 del presente, a las 4 P. M., en su local Francisco Bilbao 490, por haber asuntos de sumo interés que tratar.

Se invita especialmente a los ex-socios del Sur-Oriente.

**SECCION DEPORTES DEL CENTRO LA REFORMA (San Diego 224).**— La Sección Deportes de esta Institución, preocupada vivamente de iniciar a la brevedad posible sus labores, pone en conocimiento de todos los asociados que deseen participar de sus ramas que estará a disposición de ellos en el local social, San Diego 224, un libro de registro a cuyo cargo estará don Julio Morales del Canto, quien atenderá los Martes, Jueves y Sábados de ocho y media a nueve y cuarto P. M.

Hay la resolución de implantar los siguientes deportes: Foot-ball, box, excursionismo y tiro al blanco.

**CENTRO GUERRILLEROS DE LA DEMOCRACIA.**— Se ha citado a junta general de socios para hoy Domingo 20 del presente a las 2 y media P. M. Se recomienda la mayor asistencia de socios y especialmente a los directores inasistentes, señores Guillermo Varela, Francisco Fuentes, y Pedro A. Salinas y al vice-presidente señor Manuel Vásquez J. La asamblea se celebrará aunque llueva.

**DIRECTORIO COMUNAL 1.a COMUNA.**— En conformidad a la citación, ayer se reunió en el Club Conservador la asamblea comunal, procediendo a elegir el director que faltaba para integrar el Directorio, habiendo resultado elegido el señor Víctor Grazo Cousiño.

**CENTRO DEMOCRATA DE QUILICURA ESTEBAN PASTENES.—(Versión oficial).**— Este Centro en asamblea celebrada últimamente acordó, entre otros, los siguientes acuerdos:

Designar delegados a la Convención de la Juventud Demócrata a los señores Rómulo Ortega y Rodolfo Navarro;

Nombrar la siguiente comisión que tendrá por objeto estudiar la creación de un periódico en la comuna: señores Eduardo Durán, Elisen Celis y Rómulo Ortega;

En consideración al cambio de administración municipal, se aprobó el siguiente voto:

"El Centro Demócrata "Esteban Pastenes" acuerda:

1. Dar a conocer a todos los pobladores de la comuna, que la seguridad y tranquilidad ha vuelto a sus hogares y en especial a sus vidas;

2. Que esto se ha conseguido, gracias al concurso entusiasta y desinteresado de los miembros de la nueva mayoría señores Víctor Costa, Juan J. Romo, Manuel Gárate, Rómulo Ortega y José M. Cisternas;

3. Expresar a los dos regidores demócratas, la adhesión entusiasta del Centro, en toda obra que sea progreso y adelanto de las poblaciones; y

4. Solicitar de todos los vecinos y contribuyentes cooperen a la obra honrada y eficaz que se ha propuesto desarrollar la actual administración municipal".

Finalmente, se acuerda celebrar asamblea hoy Domingo 20, a las 4 P. M. a fin de oír la cuenta de los regidores, en los últimos acontecimientos habidos en la comuna.

Inserción

# Sobre la concesión de desvío al Tattersall

La publicación de algunos artículos hechos por "Las Ultimas Noticias" la semana pasada, la Carta abierta publicada en "El Mercurio" por el señor A. Ferrán y la respuesta dada a esta carta por el señor Luis Salas Romo en "La Nación" de ayer, todo esto referente a la concesión hecha por el S. Gobierno del uso y goce de un bien nacional de uso público, para ocuparlo por cinco años más, con el desvío que cruza la vía pública en la Plaza Argentina, me inducen a publicar una exposición con el fin de poner las cosas en su verdadero terreno y de evitar que se induzca a error a los lectores.

La concesión en referencia ha merecido acerbas críticas a algunos articulistas que repiten unos cuantos argumentos de aparente interés local, cuya veracidad ni siquiera han comprobado, y en cambio callan los verdaderos móviles de esta campaña de odiosidad en contra de la Sociedad El Tattersall, que está ejerciendo un rol benéfico para el abastecimiento de Santiago y Valparaíso y el Norte del país, y que constituye uno de los eficaces factores del desarrollo de la ganadería nacional.

Voy a desvirtuar los argumentos que se han formulado en contra del desvío.

Pueden éstos concretarse en los siguientes puntos:

1.o El tránsito de trenes del desvío ocasionaba continuas interrupciones del tráfico de peatones y vehículos en la Plaza Argentina.

2.o Esos trenes originan continuos accidentes y constituyen el terror de los vecinos del barrio poniente de la Estación Alameda.

3.o El desvío sólo interesa a una empresa particular y no deben posponerse los intereses generales a los de esta Empresa; y

4.o Que esta empresa particular, El Tattersall, es antipática (para el señor Ferrán).

Respecto del primer punto, puedo declarar, al amparo de datos que he recogido personalmente de las oficinas de la Empresa de los Ferrocarriles, que el tráfico de carros del desvío que sirve al Tattersall y a las bodegas de cereales, productos alimenticios, leña y demás artículos de primera necesidad para los habitantes de esta capital, no constituyen sino el 5 al 10 por ciento del tráfico total de carros que cruzan a diario la Plaza Argentina. Levantar el desvío representa eliminar ese porcentaje de la dificultad, y mantener el 90 o 95 por ciento de ellas.

Respecto del peligro público, puedo afirmar con antecedentes del mismo origen que tengo en mi poder desde un año que en los tres años a que se refieren esos antecedentes hubo tres atropellos de personas en la citada Plaza Argentina, de los cuales **ninguno** ocurrió en el desvío, sino en las líneas de circulación de los Ferrocarriles, y tres accidentes de vehículos de los cuales uno sólo ocurrió en el desvío, por imprudencia manifiesta del conductor del vehículo. Desde la fecha de esos antecedentes hasta la actual, sólo tengo conocimiento de un atropello de vehículo, el cual acaeció en la línea a Valparaíso, también por imprudencia culpable de un carretelero. En el desvío no ha habido ninguno.

Y se comprende que así sea, pues los trenes entran al desvío con muy pequeña velocidad y hay una vigilancia esmerada en resguardo de los transeuntes.

En cuanto al tercer punto, puedo afirmar que el organismo que pone frente a frente a la oferta y a la demanda de los artículos de primera necesidad, en libre concurrencia, no ha podido tildarse nunca sino como de beneficio general. El Tattersall no compra para sí un sólo animal, ni vende por su cuenta; su papel es simplemente el de intermediario que provoca el precio justo de la carne, ofreciendo en pública subasta ganado en cantidad suficiente para el consumo y sirviendo de regulador en las épocas de excedente o de escaseces.

Tan indispensable es en las grandes ciudades un establecimiento como éste, que en las capitales europeas y americanas estos mercados están muy centrales, como sucede en París con el Mercado de La Villette.

Con relación a la antipatía que pueda sentir el señor A. Ferrán contra esta Sociedad, no dispongo de argumentos para contrarrestarla.

Sé que hay otras razones para atacar a El Tattersall, para obligarlo a salir del local que ocupa, y para obligarlo a comprar determinados terrenos de determinados vecinos del barrio ultra-Estación; pero como esos argumentos se han ocultado en las publicaciones que nos atacan, no quiero cometer la indiscreción de entrar en ese campo de razonamientos. Sé también de otras razones de un orden parecido, que tampoco creo oportuno por ahora tocar.

Entrando a estudiar los ataques hechos a cuatro Diputados que fueron a la Presidencia de la República acompañando a los vecinos del barrio ultra-Estación, que pedían que esa concesión no fuera otorgada, parlamentarios que posteriormente fueron invitados por S. E. el señor Alessandri a una reunión que debía verificarse en su despacho, con representantes de El Tattersall, debo declarar, como asistente a esa reunión, que esos cuatro caballeros han defendido durante hora y media la tesis de sus representados con sus propios argumentos y con los que sus mandantes les habían proporcionado; pero no pudieron menos de convencerse en su interior, aunque no lo manifestaran, de la inconsistencia de esos argumentos, cuando sus adversarios proporcionaron datos concretos que demostraban la sin razón de los injustificados ataques de que se estaba haciendo víctima a una institución respetable que trabaja honorablemente al amparo de las leyes de la República, y que ejerce funciones indispensables a la economía nacional.

Ellos en atención a su mandato no pudieron menos que acoger con agrado una solución de armonía, propuesta con elevado criterio por el señor Intendente de Santiago, y patrocinada con justiciera clarividencia por S. E. el Presidente de la República, solución que los representantes de El Tattersall no pudieron menos que aceptar como deferencia al primer mandatario, aunque llevaba envuelta un fuerte sacrificio para la Sociedad.

El decreto de concesión, estudiado y firmado por el señor Ministro del Interior, por implicancia de el de Ferrocarriles, consulta limitaciones en el uso del desvío, el cual sólo podrá aprovecharse unas tres horas diarias, elegidas entre las de menos tráfico de transeuntes.

En resumen, se ha querido producir alarma pública con un asunto impugnado, entre otros, por personas que han sido sorprendidas en su buena fe, por algunos portavoces de exageraciones y odiosidades, cuyos autores han quedado ocultos.

Santiago, 19 de Agosto de 1922.

D. RISOPATRON M.,

Gerente de la Soc. El Tattersall, etc.


AVISO

Señorita para oficina sección aparado, con buenas recomendaciones, se necesita en la Fábrica de Calzado de

AMUNATEGUI 916

Presentarse desde las 9 A. M.

SASTRERIA EL O[illegible]ONZ

Se entregan ternos sobre medida con grandes facilidades de pago, de casimires importados y nacionales, sin recargo. Precios como al contado.

Atendido por su dueño:

ABRAHAM GUIÑERMAN

Independencia 614

TOS CONVULSIVA

MADRE

en cuanto notéis en vuestros niños síntomas de esta terrible tos, administradles el

SIROPSOL MONDIER

la única preparación que evita y cura con eficacia la tos convulsiva.

Pídalo a las Boticas.

Depositario:

BOTICA FRANCIA

ESTADO 154, FRENTE A SAN AGUSTIN

OCASION

UNICA CASA MAYORISTA EN CHILE QUE VENDE DIRECTAMENTE AL PUBLICO A IGUALES PRECIOS QUE AL POR MAYOR.

Por Metros, 1|2 Piezas y Piezas

OFRECEMOS SIN COMPETENCIA:

| | | | |
|---|---|---|---|
| TOCUYO lavado Batelé | a $ 27.— | la pieza de | 40 yardas |
| LIENZO lavado Económico | a $ 40.— | la pieza de | 40 yardas |
| TOCUYO Americano Indio | a $ 32.— | la pieza de | 40 yardas |
| LIENZO puro lavado | a $ 44.— | la pieza de | 40 yardas |
| TOCUYO lavado sábanas | a $ 44.— | la pieza de | 40 yardas |
| LIENZO Madapolán (Ganga) | a $ 58.— | la pieza de | 40 yardas |
| LIENZO Cambray, fino | a $ 60.— | la pieza de | 40 yardas |
| TOCUYO para sábanas | a $ 80.— | la pieza de | 40 yardas |
| LIENZO 1|2 hilo redondo | a $ 110.— | la pieza de | 40 yardas |
| CREA sábanas, 140 de ancho | a $ 3.50 | el metro | |
| CREA Grano Pólvora, 150 de ancho | a $ 5.50 | el metro | |
| CREA Extra, 160 de ancho | a $ 6.50 | el metro | |
| CREA imitación hilo, 210 de ancho | a $ 8.50 | el metro | |
| CREA Económica, 230 ancho | a $ 9.80 | el metro | |
| CAMELIA negra (Ocasión) | a $ 2.— | el metro | |
| BRIN crudo de 92 cent. ancho | a $ 3.— | el metro | |
| CEFIROS finos para camisas | a $ 4.— | el metro | |
| BATISTAS pintadas (Ganga) | a $ 1.80 | el metro | |
| TUSOR crudo pura seda | a $ 14.— | el metro | |
| TUSOR crudo pura seda | a $ 17.50 | el metro | |
| CREPE seda Martelé | a $ 16.— | el metro | |
| SEDAS Gran Moda | a $ 30.— | el metro | |
| POPELINAS pura lana | a $ 14.50 | el metro | |
| CASIMIR Gran Moda, con seda | a $ 45.— | el metro | |

Bandera 627 entre Santo Domingo y Rosas

Se atienden pedidos a provincias, mandando primero su valor, e incluyendo el costo de la encomienda.

PRECIOS FIJOS, y todo marcado a la vista del comprador. Propagandistas de fabricantes europeos y americanos.

LANILLA, LACRE Y AMARILLA, PARA BANDERAS. GRAN OCASION, a $ 2.50 EL METRO.

AGUA DE COLONIA "Goyescas"

El más seductor de los perfumes

FUNDO

HERMOSO Y PRODUCTIVO

fundo, de riego y rulo, en el departamento de Talca, tienen orden de vender.

LUIS LARRAIN BULNES y M. TOMAS TOCORNAL

Agustinas 1042

Cigarrillos ovalados

BOQUILLA CORCHO

31-A

# VIDA SOCIAL

## EN CASA DE LA FAMILIA PRIETO CONCHA.—

LA SEÑORITA CRISTINA PRIETO CONCHA ACOMPAÑADA DE UN GRUPO DE JOVENES

La señorita María Cristina Prieto Concha ofreció ayer tarde una agradable recepción a sus relaciones en su residencia de la calle Agustinas.

Asistieron las siguientes señoritas:

Aurora Lira Lira, Elisabeth Subercaseaux E., Isabel Covarrubias Freire, Eliana León Noguera, Blanca Bustamante Irarrázaval, Laura Martínez Prieto, Olga Villalobos Arteaga, Iris Larraín Echeverría, Berta Figueroa Sánchez, Matilde Hurtado Quesney, Blanca Valdés Vial, Mercedes Ovalle Horman, Elisa Errázuriz Vergara, Sara Larraín Rozas, Elena Rojas Villegas, Elvira Prieto Letelier, Victoria Noguera Prieto, Amelia Balmaceda L., Amelia Zañartu Bernales, Herminia Valdés Ossa, Irma Sotomayor Neuhaus, Elena, María y Juana Concha Subercaseaux, Felicitas Subercaseaux Aldunate, Yolanda Prá Balmaceda, Carmen Mackenna Vicuña, Carmen Prieto Subercaseaux, María Isabel Larraín Echeverría, Luisa Guzmán Hurtado, Carmen Amunátegui Lecaros, Elena Garcés Guzmán, Raquel e Isabel Barros Vicuña, Mercedes y Josefina Urrejola Rozas, Olga Eastman Beeche, Isabel Arrieta Concha, Esther Huneeus Salas, Matilde Valdés Blest, María Teresa y Lidia Matte Hurtado, Angélica Errázuriz Lastarria, Elvira y Delia Valdés Freire, Rebeca Rozas Larraín, Carmen Sánchez Dávida, Sara Fernández, Delia y Raquel Rodríguez Vergara, Violeta y Luisa Wighmann H.

LAS SEÑORITAS MATILDE VALDES BLEST Y ELENA ROJAS VILLEGAS DURANTE LA RECEPCION

## EN CASA DE LA FAMILIA VALDES ECHENIQUE.—

GRUPO DE ASISTENTES AI BAILE

Magnífico resultó el baile ofrecido anoche por la señorita Loreto Valdés Echenique con motivo de su estreno en sociedad.

La elegante residencia de la familia Valdés Echenique había sido artísticamente adornada de luces y flores que hacían resaltar más aún las preciosas obras de arte que la adornan.

Damos a continuación la lista de las señoritas asistentes:

Blanca Bustamante Irarrázaval, Lucía Ortúzar Cruz, Teresa Ruiz Tagle Huneeus, Adriana y Ana Sanfuentes Echenique, Raquel e Isabel Barros Vicuña, Raquel Altamirano Zaldívar, María Lyon Edwards, Luisa Guzmán Hurtado, Carmen de la Cerda Plaza, Olivia y Adriana Cerda Valdés, Lucinda Bunster Carmona, Amelia y Luisa Vial Echenique, Ana Errázuriz Ovalle, Eulogia y Rita Vial Errázuriz, María Luisa Echenique Undurraga, Victoria Hurtado Echenique, Marta y Ana Zegers Baeza, Mercedes Mena Mena, Josefina González Vial, María, Sara y Amelia Valdivieso Tagle, Ana y Elena González Echenique, Olga Bravo Walker, Clemencia y María Luisa Correa Ugarte, María Valdivieso Cifuentes, Victoria e Inés Echenique Correa, Aurora Lira Lira, Elvira y Delia Valdés Freire, Carmen Amunátegui Lecaros, Marta Alessandri Rodríguez, Magdalena Huneeus Valdés, Victoria Sánchez Matte, Ida Mackenna Lazcano, Isabel Ochagavía Hurtado, Graciela Concha Sotomayor, Josefina Ríos Errázuriz, Sofía y Marta Goycolea Ossa, Sofía y Olga Vicuña Velasco, María Vial Izquierdo, Adriana Tagle Castillo, Emilia y Berta Errázuriz Quesney, Elena Gandarillas Salas, Rebeca y Julia Solar Correa, Rebeca y Berta Cerda Jara, Luz Ossa Undurraga, Olivia Concha Valdés, Virginia González Balmaceda, Regina Larraín Errázuriz, Blanca Valdés Vial, Juana y Elena Concha Subercaseaux, Teresa Cox Balmaceda, Inés Alamos S., Rosa Pinilla Gutiérrez, Sofía y Carmen Rivas Walker, Clemencia Larraín Morandé, Rita, Teresa y Cristina Errázuriz Vial, Irene y Ana Echenique Domínguez, Raquel y María Acuña Herreros, Marta y Elena Hurtado Valdés, Esther Lira Vergara, Irma Sotomayor Neuhaus, Olga Tagle Ortúzar, Raquel Opazo Cousiño, Inés y Raquel Mena Baeza, Ana Vial Ovalle, Rebeca Vial Prieto, Fidela, Marta y Elena Prado Blanco, Mimí Subercaseaux Errázuriz, Villalobos Arteaga, Carmen Prieto Subercaseaux, Matilde Valdés Blest, Mercedes y Josefina Urrejola Rozas.

## ESTRENOS EN SOCIEDAD.—

SEÑORITA AMELIA VALDIVIESO TAGLE QUE OFRECE UNA MATINEE A SUS RELACIONES CON MOTIVO DE SU ESTRENO EN SOCIEDAD

Damos a continuación la lista de las señoritas invitadas a esta reunión:

Mariana y Olga Bravo Walker, Inés Díaz Cruchaga, Berta Valdés Fernández, Clemencia Riesco Salas, María Fontecilla Varas, Gabriela Videla Reyes, Inés Gutiérrez Salas, Julia León Noguera, Berta Cerda Jara, Elena Gandarillas Salas, Olivia Cerda Valdés, Elvira Irarrázaval Errázuriz, Emilia Calvo Larraín, Ramona Serrano Mathieu, María Luisa Echenique Undurraga, Berta y Graciela Melo Iñiguez, Carmen Salas Hurtado, Ana Sanfuentes Echenique, Casilda Phillips R. R., Mercedes Valdés Echenique, María Ossa Ossa, Inés Valdivieso Barros, Clemencia Larraín Morandé, Inés Villanueva Cárdenas, González Echenique, Elisa Vial Errázuriz, Josefina Prieto Aristía, Eugenia Huidobro Rodríguez, Sara Edwards Irarrázaval, Celia y Lucy Claro Velasco, Julia Solar Correa, Sara Vial Larraín, Teresa Barros [illegible] zuriz, Josefina Echenique [illegible] gues, Isabel Covarrubias [illegible] María Vial Ortúzar, María [illegible] Larraín, Blanca Correa [illegible] Carmen Tagle Jouanne, Teresa [illegible] Tocornal, Olga Villalobos [illegible] Rita Correa Vial, Sara [illegible] Ortúzar, Carmen Salas [illegible] Emilia Sánchez Lazcano, [illegible] Vial Correa, Victoria Sánchez [illegible] te, María Larraín Tagle, [illegible] Correa Correa, Rebeca Rozas [illegible] rraín, Fanny Infante Reyes, [illegible] cy Scroggie Vergara, Isabel [illegible] Pinto, Ana y Raquel Valdés [illegible] maceda, Eliana Figueroa [illegible] Marta Serrano Palma, María [illegible] ñartu Sanfuentes, Eliana [illegible] Cruz Errázuriz, Teresa Fernández [illegible] Walker, Adriana Cruz G., [illegible] bro, Blanca Bustamante Irarrázaval, María Ruiz-Tagle Huneeus, Marta Fierro Salamó, Olga [illegible] gle Ortúzar, Carmen Amunátegui Lecaros, Filomena Ortúzar [illegible] Lucy Ortúzar Cruz, Blanca [illegible] Errázuriz, Rebeca Fernández [illegible] caros, Julia Cousiño Mac-Iver.

## ENTRE DIPLOMATICOS.—

ASPECTO DE LA MESA

Anoche en el Hotel Mundial se efectuó la comida que el Encargado de Negocios de los Estados Unidos ofrecía a algunos diplomáticos.

El amplio comedor donde se efectuó este acto se encontraba artísticamente adornado con flores naturales.

Una orquesta ejecutó durante la comida un escogido programa musical.

**MATRIMONIO CONCERTADO.—** Se ha concertado el matrimonio de don Enrique Eyquem Blaut con la señorita Elena Martínez Guzmán

**MATRIMONIOS.—** El 11 del presente se efectuó en San Fernando el matrimonio de la señorita Rosa Olguín con el señor Arturo Santibáñez G.

**RECEPCIONES.—** Con motivo de celebrar su onomástico la señorita Laura Vergara Manterola, ofreció en su residencia de la Avenida de las Delicias una reunión íntima a un grupo de sus relaciones. Entre las personas asistentes notamos, entre otras, a las siguientes señoritas:

Laura Vergara Monterola, Olivia Cerda Valdés, María Urzúa Souper, Isabel Vergara Edwards, Berta Urzúa Souper, Adriana Cerda Valdés, Raquel Manterola Moreno, María Valdivieso Cifuentes, Etelvina Nelson Vergara, Rosario Vergara Claro, Luz Achurra Bello, Marta Ossa Prieto, Inés Zegers, etc.

—El Sábado próximo se efectuará la recepción que ofrece a sus relaciones la señorita Luisa Guzmán Hurtado.

—El 25 del presente se efectuará la recepción que la señorita Beatriz Pérez Peña ofrece a sus relaciones.

—Próximamente ofrecerán una recepción a sus relaciones las señoritas María y Olga Garcés Concha.

**TE.—** La señorita Irene Lira Montané ofrecerá hoy un té a sus relaciones en su residencia de la calle Carmen.

**OPERACION.—** En el Pensionado del Hospital del Salvador ha sido sometida ayer a una operación la señora doña Celia Madrid de López, por los doctores Zúñiga y Aguilar.

**SOLEMNIDAD EN EL "HOGAR INFANTIL ESPAÑOL".—** Hoy, a las 11 A. M., el "Hogar Infantil Español" se verá honrado con la visita y celebración de la misa de Monseñor Carlos Rodríguez de Tagle, quien ha querido dar esta prueba de deferencia a dicha institución y a la colonia española, como prueba del amor que profesa a la madre patria y a todo lo que signifique algo que represente a ella.

El directorio de las "Damas Españolas" se hace un deber de invitar a la colonia española, especialmente, y a todos los que simpaticen con la mencionada institución, en general, para que asistan a dicha solemnidad.

**ENFERMOS.—** En el Pensionado del Hospital de San Vicente, fué operada la señora Eugenia Ponicio de Herrera.

—Se encuentra gravemente enfermo el señor Alfredo Sánchez A.

—Se encuentra restablecido de salud el estudiante señor Heber Vergara von Blaesinger.


¿De qué vale una cara bella sin una buen dentadura? Limpie y conserve la suya con la ideal PASTA ESMALTINA

CIGARRILLOS MARYLAND CABINET

Cursos de Baile

La enseñanza de hoy día es tan sencilla que está al alcance de toda edad y de toda inteligencia musical. Clases y consultas, diariamente. M. AGUILAR, profesor práctico y de más actualidad. Egaña 570, entre San Isidro y Carmen.

USE CREMA CERALVINE

El Restaurant "La Playa"

Recibió hoy: LANGOSTAS, OSTRAS, CAMARONES DE MAR Y DE RIO, y toda clase de mariscos.

MONJITAS 826 — — TELEFONO 1250 NO

WHITE BEAR Scotch Whisky

REALIZACION PERMANENTE de MEDIAS de SEDA y [illegible] en todos colores, Cinturones de varias clases.

Especialidad en cortinas, [illegible] cajes y aplicaciones de [illegible] escogidos personalmente por el socio en Europa.

Gran surtido de mostaciles y abalorios en todos colores.

MONEDA 880

Interesa al Público

Tenemos el agrado de poner en conocimiento de los "amateurs" al baile, que hoy se llevará a efecto la inauguración del espléndido local San Diego 1065, al lado del Teatro Esmeralda, para cuyo efecto la empresa ha introducido totales arreglos y contratado una magnífica orquesta.

NO DEJE DE CONCURRIR

A Jeanne D'Arc

Sensacional Ocasión

A PRECIOS MENOS DEL COSTO, REALIZAMOS LA EXISTENCIA DE FLORES DE CELULOIDE, EN COLORES NATURALES, — HELECHOS Y PALMERAS ESTERILIZADAS.

LOS RECOMENDAMOS EN FORMA ESPECIAL PARA ADORNOS DE MESAS DE BANQUETES, RECEPCIONES, ETC.

Suc. F. WILLEMS

Artículos religiosos Objetos para regalos 34 Calle Ahumada 38 Teléfono 601. — Casilla 3382. Santiago

SOMBREROS y vestidos tejidos. Madame Philo ESTADO 252

ELSÉ LAS ROSAS 1675

Avisa a su distinguida clientela que desde el Miércoles 23 del presente tiene sus SOMBREROS MODELOS DE VERANO.

GRAN Exposición DE SOMBREROS MODELOS acabados de llegar con los vapores "Oriana" y "Orita", de las mejores Casas de París. MONEDA 880

"La Superiora" Pronto visitará a las familas

PRIMAVERA

Tenemos una variedad de preciosos colores de moda, adecuados para esta estación.

Trajes ricos de seda, lana y algodón, ternos de caballeros, [illegible] de niños, abrigos, sobretodos, blusas, medias, cortes de géneros, etc., teñidos en cualquier color o simplemente desmanchados, en nuestros talleres los entregamos listos para su uso, sin ningún defecto, sobre todo el aplanchado.

Precios bajos.

Tintorería "El Arte" AGUSTINAS 851, frente a San Agustín, y DELICIAS [illegible] Portal Granello

Las mejores Tortas, Pasteles, Postres y la mejor Crema Chantilly que se fabrica en Santiago.

TODOS LOS CAMPEONES DEL DEPORTE EN CHILE

Cuentan su vida y narran sus experiencias

Box, atletismo, automovilismo, golf, el deporte técnico, artículos de Beiza, Vicentini, Sánchez, Zúñiga, Sansot, Medina, Pérez, Carlos Orrego y del jefe técnico de la Delegación Chilena a Río de Janeiro, señor Alfredo Betteley.

LA MEJOR INFORMACION GRAFICA DEPORTIVA QUE HASTA AHORA SE HAYA PUBLICADO

Cabezas a página entera de Beiza y Vicentini.

Cuadro completo de los récords mundiales sur-americanos y chilenos

Además: retratos de bellezas santiaguinas, Literatura y Arte, encontrará en el número 14 de

Chile - - - Magazine

DEDICADO A LOS DEPORTES, QUE APARECERA

El Martes 22

21-A

¿Tiene Ud. Canas? USE LA MARAVILLOSA TINTURA VEGETAL HERZ

Esta es la única preparación más inofensiva que se conoce hasta la fecha.

Se vende únicamente en calle Root N.o 563, entre Carmen y San Isidro. Para más garantía, puede probarla ahí mismo si gusta. 20-A

Hotel de France

Santiago, Puente 530, esquina Plaza de Armas. — Casilla [illegible] Teléfono 2128

ESPECIAL PARA FAMILIAS Y VIAJEROS

CALEFACCION CENTRAL

Confortable como los grandes palacios. Precios muy moderados.

E. BOUTHECOURD

¿Por qué da a su niño el ALIMENTO MEYER? porque es el único que recomiendan los especialistas de todo el país.

ALIMENTO MEYER

FABRICA DE TEJIDOS SAN DIEGO 7

Especialidad en Chombas de seda, hechuras sobre medidas, medias de seda y calados a máquina desde 25 y 30 centavos el metro. Todo a precios sin competencia. Recomendamos visitar esta casa antes de ejecutar compras.

Fideos "Basso" DE VALPARAISO

Garantidos pura sémola, son los mejores.

Para familias despachamos a domicilio cajoncitos surtidos.

Pídalos en los buenos almacenes.

Depósito: MORANDE 730

Salomé

Fábrica de Sombreros. Hormas para señoras. Realización de Somíes de Invierno a precio de costo.

SERRANO 28

A TOS

Preparación de Alquitrán, la más agradable para niños contra TOS rebeldes, Bronquitis crónicas.

TOS CONVULSIVA

Un frasco muestra cuesta 3.50, y se vende en todas Boticas y Droguerías.

TABLETAS PETRIN

Remedio alemán eficaz contra Reuma, Gota, Ciática

AGENTE: WALDEMAR JACOBSEN. CATEDRAL ESQ. SAN MARTIN

Invitación a las Señoras y Niñas DE SANTIAGO

Ya hemos cumplido el deseo de tantas señoras que deseaban tener lana a ínfimo precio para ganarse descansadamente su vida, con

LA HILADORA

pero no compraban nuestra práctica, e incomparable maquinita por no tener máquina de pie. Apresúrese a inscribirse para reservar los primeros pedales, de hermoso aspecto, [illegible] mente construídos, especialmente para "LA HILADORA", y que cedemos rigurosamente [illegible] de costo, a $ 11. Todos los hogares pueden tener "LA HILADORA", y ganarse más de [illegible]

Enseñamos su manejo. — Pidan catálogos.

Compañía 1301. — BRUCE y ZAÑARTU. — Casilla [illegible]

**DE EUROPA.—**

Ha regresado la señora Gabriela Herrera de Cifuentes.

—Ha regresado de Europa el doctor Roberto de la Mahotiere, y ha fijado su residencia y estudio en Compañía 1973.

**EN LOS SALONES DEL CLUB HIPICO.—**

Se no sencarga avisar que hoy, de 6.30 a 8.30 P. M., tendrá lugar la recepción que el primer y tercer Domingo de cada mes ofrece el directorio del Clu Hípico a los señores socios y sus familias.

**ASOCIACION DE LA JUVENTUD CATOLICA FEMENINA.—**

Cítase a las socias de los Centros Santa Ana, San Saturnino, Sagrado Corazón, Gratitud Nacional, Andacollo, Lourdes, a la procesión de hoy Domingo 20, que organizan las parroquias e iglesias de estos radios y que saldrá de la iglesia del Salvador, a las 4 P. M.

Punto de reunión: Huérfanos entre Brasil y Cienfuegos, a las 3 1|4 P. M.

Asistirá también el Directorio General de la Asociación.


PELETERIA AMERICANA

(Antiguo local del Zorro Negro).

**Alameda esquina San Diego**

Grandes rebajas en todas nuestras existencias. Ver para creer.



MUEBLES

Sólidos, de estilos modernos, a precios módicos, vende

LA UNION

935 — AGUSTINAS 935

Se dan facilidades en el pago. Entrega inmediata.

14-A



FARO

CIGARRILLOS

20 cts. PAQUETE


**"BANDO DE PIEDAD DE CHILE".—**

Esta tarde, a las 2, deben reunirse en la secretaría de la calle Huérfanos 1323, los socios del "Bando de Piedad de Chile" de las secciones del Instituto Nacional y del Colegio de San Pedro Nolasco para hacer una visita a Las Créches" de la Población Huemul y a la Sección de la Gota de Leche del Patronato de la Infancia.

Los socios del Colegio de los Padres Franceses, del Liceo Alemán, del Instituto de Humanidades, del Colegio de San Ignacio, del Liceo de Aplicación, del Instituto Andrés Bello que deseen concurrir, deben reunirse a la hora señalada.

**DE BOGOTA.—**

Insertamos a continuación el siguiente párrato que encontramos en uno de los diarios de Bogotá:

"El Sábado último el Excmo. señor Ministro de Chile, don Luis Orrego Luco, dió un almuerzo en honor del Excmo. señor Hoffman Philip, Ministro Plenipotenciario de los Estados Unidos de América, que parte con igual carácter al Uruguay. Fué una brillante fiesta, que tuvo el mismo carácter de distinción y elegancia de las comidas anteriores, dadas por el señor Orrego Luco. El co. edor y la mesa central estaban adornados en tono uniforme, de rojo, con rosas y lirios.

Entre los asistentes anotamos: Luis Orrego Luco, Ministro de Chile; Excmo. señor Hoffman Philip, Ministro de los Estados Unidos de América; Excmo. señor Augusto Aguirre Aparicio, Ministro del Ecuador; Excmo. señor Bernardo Almeida, Ministro de España; Lord Herbert Hervey, Ministro Plenipotenciario de la Gran Bretaña; señor Julio Portocarrero, Sr. don Alfonso López y el Secretario de la Legación de Chile, señor Humberto Videla.

Señoras: Isabel de Almeida, señora Carmen Aguirre Aparicio de Buddle, señorita Ana Luisa Aguirre Aparicio, señora Elena Restrepo Suárez de Darnalt".

BELLAS ARTES

# EXPOSICION CARLOS ALEGRIA

En la Casa Rivas y Calvo se inaugura mañana Lunes una exposición de las últimas obras de este conocido pintor. Carlos Alegría no tiene necesidad de ser presentado al público: ya desde hace mucho tiempo, su nombre figura en primera línea entre los pintores nacionales.

En las obras que desde mañana estarán a la vista del público, nuestros aficionados encontrarán, aún mejoradas, todas aquellas cualidades que han hecho de Alegría uno de los preferidos de entre nuestro mundo artístico. Las mujeres de sus cuadros tienen una elegancia especial, dentro de la luminosidad y la vida del ambiente.

Estamos seguros de que Carlos Alegría obtendrá en su exposición el éxito que merece, y que la sala Rivas y Calvo será durante la semana el punto de reunión de todos los aficionados a las Bellas Artes.

# EXPOSICION DE ARTE

En el número 1253 de la calle de Santo Domingo, se inauguró recién esta exposición.

No es una exhibición temporal, ni comprende las obras de un solo autor, sino que tiene el carácter de estable y exhibe las obras de muchos artistas, un cuadro de éste, una escultura de aquél y aún todo un lote de aquel otro.

Hemos ido, pues, a visitar la dicha exposición. Ella se compone de un salón bastante vasto y de dos salitas y a pesar de que la instalación es provisional, según se nos ha dicho, está arreglada muy convenientemente, ofreciendo un hermoso golpe de vista. La luz es también apropiada.

Al entrar en la primera salita, vemos desde luego en elegantes vitrinas algunas deliciosas figuritas de nuestro gran escultor Simón González, ya desaparecido, así como otras de nuestro contemporáneo Coll y Pí, de tipos españoles y chilenos, estas últimas, llenas de carácter e intención, y algunas reducciones de monumentos que este escultor ha ejecutado. Nos llama especialmente la atención un medio relieve de Simón González "Feruilles qui tombent", hermosa figura de mujer de una delicadeza y sensibilidad exquisitas.

Colgados de la pared hay unos curiosísimos cuadros hechos de plumas de pájaros que dan no sólo el relieve y la apariencia real de los objetos que representan, sino también la perspectiva. El señor Rodríguez, su autor, es un verdadero artista en este género.

En la sala siguiente hay cuadros y dibujos. En la testera vemos el último cuadro debido al pincel de Casanova, nuestro reputado marinista. "Velero en alta mar" se titula. El barco navega velas desplegadas en mar grueso, empujado por un fuerte viento que arrebata la espuma de las olas. En nuestro sentir es uno de los mares que ha pintado mejor Casanova, lo que no es poco decir tratándose de quien sabe pintar tan bien, haciéndonos amar el mar, su inmensidad y sus tonos cambiantes.

Varios paisajes, marinas, interiores, cabezas de estudio y naturalezas muertas, todos ellos interesantes, de Araya, Jacobsen, Helsby, Isamit, Lemoine, Lynch, Reveco, Valencia (Teresa) completan esta sala en lo que a obras se refiere. Tres **panneaux** de ella están ocupados por hermosas acuarelas y pasteles de González Méndez, Valencia (Teresa) y Cremazy de Rezka, y por excelentes dibujos de González Méndez, Juan de Ocón, Délano y Pedro Luna. Uno de ellos, de Juan de Ocón, "Un rincón de la Plaza de Armas en 1810", puede considerarse como un documento histórico.

La gran sala está ocupada por esculturas y cuadros. Está presidida, puede decirse, por uno de nuestros grandes escultores, cuya vida se tronchó prematuramente cuando comenzaba a desarrollar una labor artística de vastas proyecciones: por Ernesto Concha. Su retrato, ejecutado en París por otro artista chileno, Manuel Thompson, ocupa la testera del salón. Ha sido colocado allí por el organizador de la Exposición, como un delicado homenaje al eminente artista desaparecido.

Sus obras originales, que han servido para numerosas reproducciones en bronce y mármol, le rodean. Nos es, pues, dado, contemplar los grupos de la "Misére" et de "Sans Abri", esas obras tan sentidas y de un realismo tan conmovedor. La tristeza que era al parecer el rasgo dominante del alma del artista se refleja en sus creaciones, cuya contemplación impresiona hondamente. Como los seres que creó su fantasía, esos seres miserables y sin hogar que recorren los caminos de la vida aplastados por el infortunio. Concha, en su vida atormentada, no conoció las dulzuras del reposo, ni el techo hospitalario.

Completan las esculturas de esta sala una admirable cabeza de viejo del mismo Concha, que tiene mucho carácter, un alto relieve de Simón González "Spes Unica", de líneas nobles y puras y un potente busto en piedra de Beethoven, de uno de nuestros jóvenes escultores, David Soto, apropiado para un Hall o para ser puesto al aire libre en un jardín.

Entre los cuadros mencionaremos los de Helsby, que se distinguen por su sentimiento que es su nota predominante, llamando especialmente la atención el último que ha ejecutado este delicado artista, cuadro aún no conocido del público. Es un cuadro místico, simbólico, titulado "El Buen Pastor". de una factura vaporosa y de una tonalidad sumamente agradable; los de Rebolledo Correa, tan vigorosos de factura e impregnados de esa luz que tan hermoso colorido da a las encarnaciones de sus desnudos al aire libre; los de González Méndez, uno de nuestros artistas mejor dotados, cuyos cuadros, muy bien inspirados, y que aunque sabiamente construídos, no denotan, sin embargo, un esfuerzo aparente, deslizándose la pincelada con ligereza y gracia sobre la tela. El número 6, "Bosque", es uno de sus mejores cuadros y con ese sólo estaría ya bien representado.

Lemoine, conocido del público, sobre todo como retratista, en cuyo género se ha conquistado un merecido renombre, nos presenta aquí numerosos cuadros que le permiten figurar también muy dignamente como paisajista. Todos ellos son muy agradables de color, de asuntos bien escogidos, muy bien estudiados. En todos ellos ha sabido con rara perfección reproducir el ambiente y los campos chilenos. Este artista es uno de aquellos que está mejor representado en esta exposición y su envío abarca casi todos los géneros.

De Swinburn, hay un hermoso cuadro que llena casi uno de los **panneaux** de la sala y que es también el último que ha pintado. Es un paisaje del Sur de Chile, iluminado por un claro de luna. En él encontramos ese misterio, ese sentimiento delicado, esa poesía que caracteriza todas las obras de este distinguido artista, que podríamos calificar como de pintor-poeta.

Hay también dos hermosas marinas de Richon Brunet, el reputado maestro, y otros cuadros de distintos géneros y no menos dignos de ser señalados; de Rafael Valdés, Gordon, Caracci, Isamit, Lynch, Ditrich y, **last but not least**, de Pedro Luna, de factura franca, potente y de una luminosidad tal que hace palidecer todo lo que hay a su alrededor. La vecindad de las telas de Luna constituyen un peligro para aquellas de tonalidad más suave, por lo que creemos que se ha hecho bien en aislarlo en su trozo de muralla.

En suma, esta exposición merece ser visitada por nuestro público. Están allí representados un buen número de nuestros artistas, con obras seleccionadas, tamizadas, digamos así. Para el coleccionista o para el simple aficionado es, pues, una oportunidad excelente para adquirir valiosas obras de arte ya que, dado el cuidado que ha habido en la selección, no están expuestos a hacer adquisiciones de escaso valor artístico, sino adquisiciones de **tout repos**. Por lo demás, hemos tenido ocasión de comprobar que ya se han hecho no pocas.

PALETA.

# Respuestas a nuestros lectores

**—E. V. J. Santiago.— Murió mi padre y testó la mitad de sus bienes para su esposa, es decir, mi madre, y de la otra media dejó la mitad a mi hermano mayor, y del resto, o sea el 20 o|o, del todo, nos lo dejó para tres hermanos. ¿Está bien este testamento? ¿O se extralimitó nuestro padre?**

—Los antecedentes son insuficientes para resolver la cuestión propuesta. Sírvase ampliarlos, o dirigirse personalmente al redactor de esta sección.

**—C. A. Santiago. — Tal vez abusando de su buena voluntad, desearía que hiciera el servicio de contestarme las siguientes preguntas:**

**1.a ¿Cuánto durará más o menos cien gramos de carburo?**

**2.a ¿Quién descubrió el carburo?**

**3.a ¿En qué país?**

**4.a ¿En qué fecha?**

—1.a Teóricamente, cada kilógramo de carburo de calcio, debe producir 350 litros de acetileno; el producto comercial, no rinde, sin embargo, más de 300, a causa de sus impurezas, entre las cuales se encuentran especialmente sulfuros, nitruros y fosfuros cálcicos.

Ahora bien, el volumen de acetileno que se necesita quemar, para producir una luz de intensidad igual a un CARCEL (unidad fotométrica igual a 10,9 bugias), durante una hora, varía según la potencia del foco que se desea obtener, en la proporción siguiente:

| Intensidad del foco | Litros de acetileno por cárcel y por hora |
|---|---|
| Menos de un carcel. . . . | 3.5 |
| Entre 1 y 2. . . . . | 6.— |
| Entre 2 y 5. . . . . | 7.5 |
| Entre 5 y 10. . . . . | 7.— |
| Más de 10. . . . . | 5.56 |

Tales antecedentes, nos permiten, entonces, calcular y construir una tabla, en que se exprese la duración de 100 gramos de carburo, correspondiente a focos luminosos de 10, 20, 30, etc., bugías de intensidad.

Héla aquí:

| Intensidad del foco | Duración de 100 grs. de carburo Horas, mints. |
|---|---|
| 10 bugías. . . . . | 4.32 |
| 20 id. . . . . | 2.22 |
| 30 id. . . . . | 1.41 |
| 40 id. . . . . | 1.16 |
| 50 id. . . . . | 1.01 |
| 60 id. . . . . | —.54 |
| 70 id. . . . . | —.46 |
| 80 id. . . . . | —.41 |
| 90 id. . . . . | —.36 |
| 100 id. . . . . | —.32 |

Como se ve, la duración varía, según la intensidad del foco, entre 4 horas 32 minutos y 32 minutos, correspondiendo la primera cifra, a una intensidad luminosa de 10 bugías, y la última, aun foco luminoso equivalente a 100.

2.a Hunfredo Davy.

3.a Inglaterra.

4.a En 1836.

**—Colchagüino. Graneros. — He quedado viudo a los 30 años de edad, con 2 niños, sin parientes ni familias, amigas de intimidad. Gano 500 pesos mensuales (que es una miseria cuando hay más expectativas). ¿No podría usted, señor Zenón, ponerme en comunicación con alguna lectorcita suya, soltera o viuda, de buena presencia, que estuviera dispuesta a ser madre de hijos ajenos, vivir en el sur y contestar por intermedio de esta misma sección?**

—Rifándose a peso el número, y destinando el producto al Patronato de la Infancia, habría podido hacer usted, mi estimable amigo, una espléndida obra de caridad.

Sin embargo, ya que está usted decidido a reincidir, lo pongo graciosamente a disposición de las interesadas, sin hacerme responsable, por cierto, de las averías, que esto espontáneo, lamentable y curioso sacrificio de su libertad, pudiera ocasionar.

**—Lector pobre, Santiago. — ¿Cómo se puede hacer pomada para calzado negro que dé bastante brillo?**

—La fórmula siguiente permite preparar una espléndida pasta para el calzado:

| | Partes |
|---|---|
| Parafina sólida. . . . . | 30 |
| Ceresina. . . . . | 10 |
| Lanolina bruta. . . . . | 10 |
| Legía de sosa a 38 grados B. | 2 |
| Nigrosina sólida soluble en grasas. . . . . | 5 |
| Esencia de trementina. . . | 150 |

Se funden juntas, la parafina, la ceresina y la lanolina, se calientan hasta 120 grados C., y se les añade poco a poco la legía de sosa, continuando la agitación. Cuando la espuma que se forma, haya desaparecido, se deja enfriar a 100 grados C., se disuelve la nigrosina en la masa y se le añade la esencia de trementina, calentada a 80 grados. Se continúa la agitación hasta que esté todo frío.

**—Le sería su muy agradecido, si me hiciera el favor de darme un buen remedio para quitar los dolores de oídos. Hace ya quince días que padezco de esta enfermedad, y hasta ahora los remedios que me he hecho me han resultado ineficaces.**

—Cuando se tiene fuertes dolores de oídos, sin que haya supuración, éstos provienen generalmente de afecciones reumáticas y se calman introduciendo en el conducto auditivo, un poco de algodón embebido en láudano, aceite de camomila o aceite de beleño. Si el dolor persistiera, empápense dos algodones en la mezcla siguiente:

| | Gramos |
|---|---|
| Cloral alcanforado. . . . . | 5 |
| Glicerina. . . . . | 80 |
| Aceite de almendras dulces. . | 10 |

Uno se introduce en el oído, y con el otro, se fricciona la parte exterior de la región dolorida. El sufrimiento cesará en pocos instantes.

Si el dolor va acompañado de supuración, es necesario acudir al médico.

**—Vegetariano, Santiago. — ¿En qué obra podría encontrar el valor alimenticio de los cereales y legumbres, especialmente nacionales? Me han dicho que en un diario de esta misma ciudad se publicaron hace algunos meses. Si es así, ¿en qué diario fué?**

—Estimando en 100, el valor nutritivo del maíz, he aquí el valor comparativo de algunas otras sustancias vegetales:

| | |
|---|---|
| Arroz. . . . . | 81 |
| Patatas. . . . . | 84 |
| Centeno. . . . . | 106 |
| Rábano. . . . . | 106 |
| Trigo. . . . . | 119 |
| Cebada. . . . . | 125 |
| Avena. . . . . | 138 |
| Pan blanco. . . . . | 142 |
| Pan moreno. . . . . | 166 |
| Guisantes. . . . . | 229 |
| Caracollo. . . . . | 283 |
| Judías. . . . . | 320 |

**Yumbelino, Yumbel. — ¿Qué componentes entran en los fuegos artificiales, como ser: voladores, luces de Bengala y ruedecillas?**

1.a Los productos químicos que sirven para preparar los fuegos de Bengala, deben estar muy secos; el clorato de potasa debe estar en polvo muy fino; el azufre, exento de ácido sulfúrico, y la goma, sin apariencia granulosa.

Los componentes que estén húmedos se secarán previamente, teniéndolos en una caja de lata, encerrado en un recinto que contenga cloruro de calcio. El azufre más adecuado es el conocido con el nombre de azufre de canutillo. Para preparar las mezclas, se revuelven los componentes sobre un papel, con una espátula de madera, evitando los roces excesivos, y los choques. Cada uno de los componentes, se ha de pasar antes por el tamiz.

| | |
|---|---|
| **De llama blanca:** | |
| Nitrato de potasa. . . . . | 76 |
| Azufre. . . . . | 22 |
| Carbón vegetal en polvo. . | 2 |
| **Rojo:** | |
| Nitrato de Estroncio. . . . . | 56 |
| Clorato de potasa. . . . . | 20 |
| Azufre. . . . . | 24 |
| **Azul:** | |
| Nitrato de potasa. . . . . | 27 |
| Clorato de potasa. . . . . | 28 |
| Azufre. . . . . | 15 |
| **Verde:** | |
| Nitrato de bario. . . . . | 60 |
| Clorato de potasa. . . . . | 18 |
| Azufre. . . . . | 22 |
| **Rosa:** | |
| Nitrato de potasa. . . . . | 32 |
| Clorato de id. . . . . | 27 |
| Carbón vegetal en polvo. . | 1 |
| Carbonato de cal precipitado | 20 |
| Azufre. . . . . | 20 |
| **Amarillo:** | |
| Nitrato de sosa. . . . . | 70 |
| Azufre. . . . . | 20 |
| Clorato de potasa. . . . . | 7 |
| Carbón en polvo. . . . . | 3 |

La composición de juegos artificiales japoneses es la siguiente:

| | |
|---|---|
| Pólvora de mina. . . . . | 28 |
| Salitre. . . . . | 54 |
| Azufre. . . . . | 39 |
| Carbón ligero. . . . . | 8 |
| Carbón de tilo. . . . . | 8 |
| Negro de humo. . . . . | 5 |

Se tritura el todo con moderación, salvo los carbones, que bastará pasar por un tamiz de seda; finalmente se mezclan los componentes.

3.a La siguiente mezcla da un brillante haz de chispas.

| | |
|---|---|
| Pohna fina. . . . . | 40 |
| Nitrato de potasa. . . . . | 40 |
| Limaduras de hierro. . . . . | 15 |
| Azufre. . . . . | 12 |
| Nitrato de estroncio. . . . . | 13 |
| Goma arábiga. . . . . | 15 |

**—María del Carmen. Santiago. — Soy una pobre empleada que me siento muy enferma, a causa de una LOMBRIZ solitaria, que me mortifica hace más de ocho años.**

**En esta situación, apelo a usted para que tenga a bien indicarme un remedio eficaz contra esta molesta y peligrosa enfermedad.**

—Contra la tenia, el remedio soberano es el aceite etéreo de helecho macho. Entre las numerosas y variadas fórmulas que se han propuesto, es eficaz y de preparación sencilla, la siguiente:

| | Gramos |
|---|---|
| Aceite etéreo de helecho macho. . . . . | 3 |
| Extracto fluído de kamala. . | 5 |
| Aceite de ricino. . . . . | 15 |
| Goma arábiga. . . . . | 10 |
| Azúcar en polvo. . . . . | 10 |
| Agua de menta. . . . . | 60 |

Se toma por las mañanas, después de un ayuno de 24 horas.

ZENON

**INTERNATIONAL SPORTING CLUB.—**

Mañana Lunes, a las 9.30 P. M., celebrará asamblea esta institución para elegir directorio para el año 1922-1923. Se ruega la asistencia de todos los socios, ya que en esta sesión se propondrán diferentes acuerdos tendientes a dar impulso a otras ramificaciones del sport.

**CERRO SAN CRISTOBAL.—**

Si el tiempo es favorable, las personas amantes de la belleza panorámica que presenta la cordillera después de la gran nevada de la semana, podrán admirar desde las terazas de este paseo, cuya subida está habilitada por la calle Pío IX, el hermoso espectáculo que presentan todos los cerros de los alrededores cubiertos de nieve.

En las terrazas habrá para las familias una esmerada atención y toda clase de facilidades.

**UN CARITATIVO RECUERDO PARA LOS MENDIGOS.—**

En medio de los afanes que reclama la preparación del próximo Congreso Eucarístico, los RR. PP. Sacramentinos han tenido un cariñoso recuerdo para los pobrecitos mendigos.

Más de trescientos de ellos agrúpanse diariamente en su convento, calle A. Prat 472, y reciben allí la enseñanza. Acuden a las caritativas puertas los ancianos, inválidos, ciegos en demanda de socorro, pan y vestido.

Las personas generosas que puedan ayudar a la acción de estos sacerdotes enviando para los pobres ropa usada y cuanto pueda inspirarles su buen corazón.

**CLUB DE SEÑORAS.—**

Hoy Domingo, habrá dos funciones de cine. Matinée, a las 3, programa cómico atrayente, para grandes y chicos. "Destilación clandestina", por la valiente amazona Texas. "La gran vida", Cleto y Mariano que hacen reir a gritos. "Circo ecuestre", por el célebre Mono Martín y su compañía de niñitos y animalitos amaestrados, bailes al aire libre y un sin fin de atracciones. Té o chocolate, $ 0.80. Biógrafo, $ 0.80.

**Especial, 6 1|4.**—"El desarrollo de un pueblo", estupenda cinta de Griffith, creación de Wallace Reid y Liliar Gish. A las 6 en punto, se empezará, por ser de largo desarrollo.

**Serial.** — Mañana Lunes, a las 6 1|4, la cuarta parte del "Conde Montecristo", Simbad el marino.

—El menú de la clase de cocina de mañana Lunes, a las 2 1|4, es el siguiente:

Pato a la mode de Rouen, Hue-

**BAILE EN EL SANTA LUCIA.—**

Como está anunciado, hoy, de 6 a 8 P. M., se llevará a efecto un baile en la Terraza Caupolicán del Cerro Santa Lucía.

La orquesta de doce profesores que dirige el maestro Jorquera ejecutará un variado programa musical.

**SKATIN PALACE.—**

Para hoy, a las 6 P. M., se amenizará un baile en este salón.

La orquesta Row-Row amenizará esta reunión.

**CIRCULO DE ESTUDIOS DE LA PARROQUIA DE SANTA ANA.—**

Se invita a todas las socias de este Círculo a la gran procesión de hoy, que saldrá del templo del Salvador, a las 4 P. M.

Se les recomienda que pasen a recoger sus insignias a Catedral 1674.

El Círculo de Estudios irá con el estandarte blanco de la Asociación Católica de la Juventud Femenina.


CASA BURGALAT

Huérfanos y Ahumada

GRAN EXPOSICION

DE

HORMAS

El surtido más grandioso de plaza para Señoras y Niñitas.

LANA INGLESA

2, 3 Y 4 HEBRAS

Acabamos de recibir surtido completo de colores

PRECIOS MUY REBAJADOS



COMPAÑIA

CERVECERIAS UNIDAS

(SOCIEDAD ANÓNIMA CHILENA)

Pone en conocimiento de las distinguidas familias de nuestra sociedad que enviamos, puestos a domicilio, libres de conducción, nuestros más afamados tipos de cervezas a los siguientes precios:

| | | | |
|---|---|---|---|
| Pilsener Cousiño y Ebner | 12 bot. | 1\|1 | $ 5.50 |
| Pilsener Valdivia . . . . | 12 bot. | 1\|1 | 6.00 |
| Pilsener Cousiño y Ebner. | 24 bot. | 1\|2 | 6.00 |
| Pilsener Valdivia . . . . | 24 bot. | 1\|2 | 7.00 |
| Malta Negra Cousiño . . . | 24 bot. | 1\|2 | 7.50 |
| Malta Blanca Limache . . | 24 bot. | 1\|2 | 7.50 |
| Malta Valdivia "Toro" . . | 24 bot. | 1\|2 | 7.50 |
| Erlanger . . . . . | 24 bot. | 1\|2 | 7.50 |
| Ferruginosa . . . . . | 24 bot. | 1\|2 | 8.00 |
| "Stout Tolin XXX" . . . | 24 bot. | 1\|2 | 15.00 |
| Bilz refrescante sin alcohol | 24 bot. | 1\|2 | 6.50 |

Envase cobramos a razón de $ 5.00 las 12 botellas dobles y $ 6.00 las 24 medias botellas. Aceptamos pedidos desde una docena; basta con que nos llame por Teléfono Inglés 3116, Nacional 162, o nos escriba a Casilla 1977, para que sea atendido en el acto.

Nuestra Fábrica garantiza la más absoluta pureza de sus cervezas!! Todo CHILE está de acuerdo que son

¡¡¡LAS MEJORES!!!



Obleas Lacteosas J. Farr

para la anemia y lactancia

La pasta Caulk para dentaduras artificiales.

Limpia dentaduras postizas, planchas y puentes removibles.

Esteriliza, pule, evita el mal olor, elimina la suciedad grásea y destruye los microbios.

Agradable, refrescante, benigna.

Llévese un tubo a su casa.

Soc. Cooperativa Dental

MONEDA 1053



USE POLVOS CERALVINE



"WHITE BEAR"

Scotch Whisky

N|O



Elegancia Masculina

Esc un problema serio vestir con elegancia y distinción, porque es muy difícil encontrar un sastre que sea un verdadero profesional de escuela y no un aficionado más o menos práctico en el ramo.

El señor **SAMUEL BRINGEISEN**, cortador diplomado **en París y Londres**, que se ha formado en el famoso estudio Roussel de la rue-du-**Borlois**, bien conocido de nuestros elegantes que han vivido en París, atiende a su distinguida clientela en **Carmen** 50, donde ofrece el mejor surtido de telas inglesas y francesas legítimas. Es un especialista en trajes de sport.



Poudre de Riz PRECIOSILLA



Señoras y Señoritas

visiten el 3.er piso del Edificio Aristía, oficinas 8 y 10. Objetos para regalos: plaquées, joyería, relojería, medias hilo y seda en todos colores y clases; todos estos artículos al precio de al por mayor.

OBSEQUIAMOS UN DIJE DE PLATA A TODA PERSONA QUE NOS VISITE



PIELES

Ultimos días de la gran liquidación completa de todas las confecciones.

PELETERIA "EL TIGRE"

ESTADO NUM. 278



CASA Sto. DOMINGO

CATEDRAL 1063 KATZ, BRENNER y Cía.

LA CASA ABRIRA A LAS 9

RETAZOS

Y SALDOS

MANANA Y PASADO

vos a la veneciana, Budín de frutas con salsa Moka.

Pueden ingresar algunas personas en las vacantes que quedan.

**COLONIA FRANCESA.—**

La kermesse anual que esta colonia celebra corrientemente en el mes de Julio, ha sido postergada hasta el 11 de Noviembre, en celebración de la victoria de las naciones aliadas.

Se ruega a las personas que quieran contribuir con sus obsequios al éxito de esta fiesta, enviar su adhesiones a la presidenta del Comité de Señoras, madame Comtesse De la Taille, calle Vergara N.o 20.

Los objetos obsequiados serán puestos en venta el día de la kermesse a beneficio de los huérfanos de la gran guerra.

**DANCING-TEA.—**

El Martes pasado la familia Ortúzar González ofreció en su residencia un dancing-tea en honor de don Alfredo Biondi Stay. Asistieron numerosas familias, entre las que anotamos: Palacios, Campos, Royçolea, Quezada, Aguirre Echeburú, Ruth y Cuevas, Biondi Stay, Porras del Castillo, López Muñoz, Acuña Rivas, etc.

**JOUTARD**
ES EL MEJOR CIGARRILLO

**RETRETA EN LA PLAZA.—**

Damos a continuación el programa de la retreta de hoy en la Plaza de Armas de la banda del Regimiento Buín:

1. Steenbruge. Lieja. Marcha.
2. Mendelssohn. Vuelta a la Patria. Obertura.
3. Berlioz. Condenación de Fausto. Selección.
4. Kalman. Princesa de las Czardas. Opereta.
5. Leoncavallo. Zazá. Fantasía.
6. Ferroni. San Soucci. Marcha.

## Consejos de la Comtesse Ivon.

CHERE IVON:

Merci de tout coeur pour votre excelent conseil. A cause d'une maladie j'avais perdu la fraicheur de mon teint; mais depuis que j'ai essayé la Cire Virginizada (en englais Pure Virginized Wax), depót Galería Alessandri 22 casilla 3328, mon visaje .. repris sa fine transparence, un charme irresistible de jeunesse et une douceur exquise et veloutée.

Jacqueline.

**CUIDADO CON LA TOS**

Cuidado con las toses, que suelen ser precursoras de algo gravísimo si no se curan a tiempo. **El Pulmonal Leroy** es un remedio soberano que puede usarse con resultado siempre seguro; mu, pronto el mal habrá desaparecido completamente y su curación será rádical. La **Botica Italiana**, de los señores **Weinstein y Cía**, calle **Huérfanos 1020**, es la única vendedora de este precioso específico.

**TEJIDOS EN REALIZACION**

Se presenta una oportunidad especial para comprar muy barato, a menos que el precio de fábrica, toda clase de tejidos de punto, en lana, seda, hilo y combinados, como son: paletones, casacas, chales, chombas, batas, vestiditos, jersey para caballeros y niños, etc., etc. También hay toda clase de lana, ovillada y en madejas de la marca **Fleisher y Tibet**, inglesa, andaluza, partida, seda en madejones e hilo para tejer.

Conviene, pues, visitar la Casa **The Jersey, San Diego 156**, cuyas sucursales están en **21 de Mayo 603, Delicias 2459** y en Valparaíso, Condell 286.

**EL CORSE**

El corsé es hoy día la prenda que necesita estar confeccionada con más arte; de sus líneas depende exclusivamente la belleza de un cuerpo. La mujer más esbelta se verá mal con un corsé cualquiera; lucirá y llamará la atención la que use uno cortado por un artista en el ramo. Para triunfar aconsejamos ocurrir a la **Corsetería Francesa, calle Moneda número 819.**

**HOGARES FELICES**

El libro más útil para el hogar es sin duda aquel que enseña a hacerlo grato, atrayente no sólo para los miembros de la familia sino también a todas sus relaciones. Aquí, que todos son muy aficionados a la buena mesa, se impone el deber para la dueña de casa y sus hijas de saber y dominar todos los secretos de la bucólica con la seguridad de que triunfarán en la vida doméstica. Este aprendizaje es muy sencillo cuando se tiene como consultor el **Libro de Cocina Moderno y práctico** de la señora **Lucía Vergara de Smith**, editado por la **Librería Nascimento, Ahumada 272**; grueso volumen empastado, cuyo valor es de **$ 15** por ser los últimos que quedan de esta edición (la próxima se venderá a $ 20); en él encontrarán detalladas recetas para preparar los más delicados platos, postres, dulces, licores, bebidas, etc.

**CUTIS INFANTIL**

Un ideal que todos desean alcanzar es tener un cutis terso, aterciopelado, con el radiante atractivo de la juventud y éste se puede obtener fácilmente usando con constancia la famosa **Leche de Rosas de Worek**, que se encuentra en todas las buenas boticas.

**BOCA FRESCA Y DIENTES HERMOSOS**

Así como se admira la belleza de las chilenas, llama la atención su dentadura tan mala, y esto es debido a la falta de buenas prácticas higiénicas que deben usar desde la infancia. Useso siempre, después de cada comida, al levantarse y acostarse, los elixires, cremas y polvos dentífricos preparados por el **Laboratorio Chile** y que se venden en todas las **boticas y perfumerías.**

**DESCUBRIMIENTO OPORTUNO**

Una amiga, excelente dueña de casa y por lo tanto económica y muy buena compradora, me sacó de apuros en mis correrías para cumplir con algunos encargos, indicándome la **Casa E. Delporte y Cía., calle Bandera 689-693, esquina de Rosas**, donde efectivamente encontré las telas que buscaba y de calidad insuperable a precios tan bajos que me sorprendieron agradablemente. El surtido que ofrece esta casa es extraordinariamente grande y variado: en ella se encuentra desde los más ricos casimires para trajes de caballeros y niños hasta las más finas gabardinas y todas clases y calidades de telas, de primavera para las toilettes femeninas, sin omitir los géneros de fantasía que tanto se usan ahora.

Esta acreditada casa vende directamente las últimas novedades producidas por los fabricantes que llegan por cada vapor y que, en consecuencia, ofrece a precios excepcionales.

**A LAS MADRES**

Cuán felices son las madres que pueden presentar con orgullo sus hijos robustos y sanos, debido a la buena alimentación. El secreto de estos éxitos es que ella o sus nodrizas usan el **Galegastol**, precioso y eficaz producto vegetal que prepara el **Laboratorio Chile, Avenida Ecuador 3575**, y que se vende en todas las buenas boticas.

**AUTOPIANOS PERFECCIONADOS**

Se han generalizado muchísimo los autopianos, y esto se comprende, porque permiten gozar de la buena música hasta cuando no se tiene dotes de ejecutantes. Con un buen surtido de rollos nos deleitamos oyendo las más famosas composiciones ejecutadas con sin igual maestría. Sin embargo, los autopianos se descomponen fácilmente por los cambios de tiempo, a causa de que los tubos de goma que conducen el aire desde los fuelles se sacan y rompen. Ahora se ha subsanado este grave defecto en los **Autopianos Doll**, cuyos tubos son todos de metal y así se pueden llevar a los climas más secos y calurosos, como a los más fríos y húmedos, sin que sufran la menor alteración. Los importa la **Casa Grimm y Kern, calle Ahumada 99, esquina de Moneda**, en cuyos salones de exhibición pueden probarse. Se venden con muchas facilidades de pago.

**Use Ud. Crema IRIS**

**ORQUESTA SOCIAL**

La sociedad santiaguina atraviesa por una era de fiestas, recepciones, matinée y bailes, que le dan gran animación y la sacan de su habitual apatía. El alma es la orquesta que debe ser un conjunto muy escogido y con un repertorio de acuerdo con la elevada cultura del medio en que actúa. **El conjunto** musical dirigido por el profesor señor **Ricardo Pinto**, ha obtenido verdaderos éxitos en las recientes matinées y en el gran baile efectuado anoche en casa de una distinguida familia de nuestra sociedad, en que han hecho época en nuestro mundo elegante. Recibe órdenes por teléfono **2700. Casilla 2703.**

**LA BEBIDA DEL ESPRIT**

"Cuando tomo café hasta las viejas me parecen encantadoras", decía un general argentino glorificado hoy por la historia. En efecto, una taza de rico y aromático café aviva la imaginación, alegra el espíritu y rejuvenece el cuerpo. Estos deliciosos resultados se obtienen únicamente cuando se bebe un café puro, científicamente tostado y servido según las reglas de Brillat Savarin, lo que sólo se consigue en el **Café Santos**, calle **Huérfanos 987** que por tal causa es el rendez-vous de moda de nuestra mejor sociedad.

**MANTEQUILLA Y QUESO**

Siempre estamos dando indicaciones provechosas para nuestros lectores, cuya buena acogida resulta un éxito, como ocurre en el caso de la **Mantequillería Moderna de C. Mariotti y Cía., calle de Santo Domingo 979, casi esquina de Puente**, que se ha visto obligada a dar un gran ensanche a su local para corresponder a las exigencias de su creciente clientela. Siempre fabrica la mantequilla a presencia del consumidor, quien la recibe fresca, pura, con peso exacto; también ofrece los mejores quesos nacionales y extranjeros, a precios muy bajos.

**DELICIOSAS GOLOSINAS**

Feliz se siente una dueña de casa cuando sus invitados aplauden sus éxitos en el arreglo y disposiciones de una fiesta, o simple reunión de confianza y oye hacer comentarios encomiásticos sobre todo por las golosinas exquisitas que les ha ofrecido para el deleite del paladar; a ellas les recomendamos muy especialmente **La confitería París, del señor A. Robinet, calle San Francisco 256-258, Teléfono 2968**, que no tienen ninguna sucursal en el centro, donde preparan los más delicados **postres, pasteles, Petit Fours, Biscuits Glacés, Helados especiales, Bombones y Chocolates deliciosos** por la finura de los materiales y su frescura incomparables, todo unido a los precios más tentadores.

**LA MUJER ELEGANTE**

La Diosa moda ha impuesto el uso de las pieles, que se llevarán en la primavera y verano como abrigo para las toilettes frágiles y vaporosas. **La Peletería Colón**, calle **Ahumada 226**, está recibiendo las últimas creaciones en pieles de las mejores casas europeas, que satisfacen el gusto más exigente.

**TELAS DE PRIMAVERA**

La Primavera se acerca rápidamente y es conveniente prepararse desde luego para recibirla dignamente y no dejar para el último momento la compra y confección de los trajes que deberán estrenarse en la bella estación. Desde luego podemos anunciar a nuestras lectoras la llegada de los nuevos y variados surtidos de telas ligeras y vaporosas que acaba de recibir **La Galería de Novedades, calle Monjitas 879, 21 de Mayo 511**; especialmente llaman la atención: el crepé marocain, crepé georgette, crepé majunga, jersey de seda y lana, gabardina de seda, razo Rodier, bareglandine fleurie, piquellaine carrelé, sarga hindú, tricotina, velo de seda, tafetán perlé, foulard, etc.

Cierto que es un problema muy difícil de resolver el de vestir con elegancia y istinción, como una parisiense, cuando se tiene un presupuesto limitado, sobre todo en las circunstancias actuales, que la vida está tan cara, pero todos esos inconvenientes se pueden subsanar fácilmente visitando esta casa, pues sus precios son los más ventajosos, lo que explica la enorme clientela que llena sus almacenes comprando apresurada para no correr el riesgo de quedarse desprovistas.

Además, acaba de recibir un hermoso surtido de mostacillas de todos colores para adornos.

COMTESSE IVON.

**CLINICA DENTAL**

Atendida por especialistas en cada una de las secciones de: Operatoria. — Prótesis: placas; coronas y puentes. — Ortodoncia y cirugía, por los dentistas:

Señor ENRIQUE MORENO O.
Señor JOSE QUIROGA Q.
Señor ENRIQUE ABEL W.
Señor ALFREDO REVECO L.

Consultas: 9 a 11; 2 a 6.

HUERFANOS 1616
TELEFONO 1697 :-: CASILLA 3916

**PIELES**
Tejidos a Máquina
Gran rebaja de precios en pieles, trajes, paletóes, chombas, vestidos para niñitas, hechuras y colores de gran novedad. Ventas por mayor y menor. Gran surtido de medias de seda.
459-Alameda-459

**MUEBLES**
de todos estilos a precios baratísimos, vende
"LA UNIVERSAL"
Catedral 1131
Frente al Congreso
Damos facilidades en el pago. Entrega inmediata.
20-A

Sorprendente el éxito de
"La Hiladora"
—¿No la ha comprado usted?
—Apresúrese a hacerlo cuanto antes. Con ella se gana usted la vida.
Véala funcionar en Compañía 1301. — BRUCE y ZAÑARTU. — CASILLA 1442.

**LA CASA VICTOR EMANUEL Y Cía.**
JOYERIA, RELOJERIA Y SECCION ARTE
AVISA A SU DISTINGUIDA CLIENTELA Y AL PUBLICO EN GENERAL, QUE POR MOTIVO DE CONCLUSION DE NEGOCIO PONE EN REALIZACION TODAS SUS EXISTENCIAS A BAJISIMOS PRECIOS.
VICTOR EMANUEL E.,
En liquidación.

# APROVECHE

## Las Ofertas Sensacionales
## QUE OFRECE NUESTRA
# Colosal LIQUIDACION
## SEMESTRAL

### Sección Medias y Guantes

MEDIAS de 1|2 hilo, rica clase, el par ... $ 3.90
MEDIAS de 1|2 hilo, calidad extra, en todos colores, el el par ... $ 4.30
MEDIAS de puro hilo, tipo musalino, en todos colores, valían $ 12.50 par, ahora .. $ 8.25
MEDIAS de puro hilo, con flecha, calado, par ... $ 9.90
MEDIAS de rica seda bien reforzadas, en todos colores, el par ... $ 9.25
MEDIAS de fina seda, calidad insuperable, artículo de mucha duración, en 20 colores, de gran moda, valían $ 18 par, ahora ... $ 12.25
CALCETINES para niños, en colores, negro y blanco, todos tamaños, par ... $ 1.75
GUANTES de rica cabritilla, valían $ 24; ahora el par ... $ 12.90
GUANTES de gamuza legítima, en negro, solamente gran ocasión, par ... $ 14.90
GUANTES de imitación gamuza, rica clase en todos colores, par, $ 6.90 y ... $ 4.50

**CARTERAS**

DE CUERO fino en todos colores, al ínfimo precio de $ 10.90 y ... $ 7.50

### LANA INGLESA

En todos colores, el madejón de 2 hebras ... $ 15.90
De 3 y 4 hebras ... $ 21.90

**PAÑUELOS**

De fina batista, precio excepcional, la 1|2 doc. ... $ 4.90
PAÑUELOS de batista para caballeros, gran ocasión, 1|2 docena ... $ 6.50

### CARPETAS

Confeccionados en rico paño de pura lana en colores Granate y Verde oscuro, 180x180, a ... $ 49.50
180x250, a ... $ 69.50
180x300, a ... $ 87.50
180x350, a ... $ 97.50
180x400, a ... $ 115.00

**FRANELAS**

Estilo "Viyella"
Calidad insuperable.
PRECIO EXCEPCIONAL
Valían $ 5.50 mt., ahora
**$ 3.90**

**MEDIAS**
DE SEDA FINA
$ 7.90
PAR

**Corsé fino**
de la afamada marca
"ROYAL WORCESTER"
Liquidamos al ínfimo precio de
**$ 37.50**

**SOBRECAMAS**

Confeccionadas en ricas cretonas y satín fino, floreado, gran variedad de colores, tamaño 1 1|2 plaza $ 39.90 c|u., y $ 27.90

**MANTELERIA**

MANTELES de rico Damasco doble faz, artículo de mucha duración, con pespunte al aire, en los siguientes tamaños:
180x180, a ... $ 25.90
180x250, a ... $ 35.90
180x300, a ... $ 43.90
180x350, a ... $ 49.90

**PONGE DE SEDA**

Calidad superior en negro y blanco. Precio excepcional, metro ... $ 11.90

### Sección Confecciones

PALETOES y Chombas de lana tejida, modelos importados, en todos colores $ 125, $ 89, y ... $ 35.00
CHOMBAS tejidas de seda lindos modelos, en todos colores, desde ... $ 95.00
BLUSAS de rico velo de hilo bordadó, $ 19.50, $ 14.50, y $ 10.00
BLUSAS de seda blanca lavables, artículo de mucha duración en todos tamaños, c|u $ 39.50
BLUSAS de seda y de rica Crepé Georgette, gran variedad de colores. Precio de gran ocasión ... $ 35.00
BLUSAS de Viyella de lana $ 32.00
MATINEES de moletón de lana de los pirineos, en todos colores, c|u. ... $ 30.00
BATAS de moletón de lana para levantarse, c|u. ... $ 65.00

**TRAJES**

Hechura sastre, confeccionados en ricas garbardinas y sargas de lana fina. Precio excepcional, c|u. ... $ 100.00
VESTIDOS de gabardina de pura lana en todos colores, gran variedad de modelos, c|u. $ 150.00
VESTIDOS de seda fina, saldamos al ínfimo precio de $ 190 c|u., y ... $ 125.00
ABRIGOS confeccionados en ricas gamuzas y terciopelo de lana. Saldos a elegir ... $ 150.00

**SECCION NIÑOS**

Inmensa variedad de Sombreritos, Abriguitos, Jerseys, Vestiditos de lana tejidos, Ternitos y Vestidos marinero, todos a precios muy rebajados.

**Sección Cretonas**

CRETONAS de 80 c|mt. de ancho, selecto y nuevo surtido de estilos y colores nuevos, $ 6.25, 5.25 metro, y ... $ 4.25
GASAS blancas para cortinas con doble vuelo, el metro ... $ 7.25
GASAS blancas para cortinas, 1.30 c|mt. de ancho, $ 6.25, $ 5.25 metro, y ... $ 4.25
PUNTO GRIEGO para cortinas, 2.25 c|mt. de ancho, gran ocasión, el mt. $ 8.90, y $ 7.50
GASA Madras para cortinas, lindo surtido, metro ... $ 5.50
GASA Madras para visillos, metro ... $ 4.50
GASA Madras para visillos en fondo crema con dibujos de colores ... $ 7.50
COJINES de cretona. Gran variedad, a elegir, c|u. ... $ 8.90

Gran surtido de galones, huinchas y flecos para muebles y cortinas

# LOS ALMACENES INGLESES
## STRUTHERS Y Mc ROSTIE
Casilla 956 -- Estado esquina Huérfanos -- Casilla 956

# B O X

## POR EL CAMPEONATO DE CHILE

### JUAN BEIZA Y LUIS VICENTINI

### El entrenamiento de Beiza

El entrenamiento de los contendores del 16 de Setiembre ha entrado ya en pleno vigor.

Ayer asistimos al gimnasio que Beiza ha levantado en Andrés Bello 309, para presenciar su trabajo.

Más de 150 asistentes concurrían al entrenamiento del popular boxeador.

Hizo rounds de cuerda, puchingball liviano y pesado, sombra y por último boxeó con el aficionado peso medio, Alvarez. Fueron tres rounds bien combatidos con guantes de 10 onzas y cuando faltaban sólo algunos segundos para terminar el último rounds, Beiza con un fuerte derecho, puso knock-out a su sparring-partner, fuera de combate que duró varios minutos.

La impresión que Beiza nos causó, fué excelente y su progreso en el punch es notable.

Beiza continuará hoy, a las 3 1|2, en su campo de trabajo de la calle Andrés Bello, su entrenamiento en público.

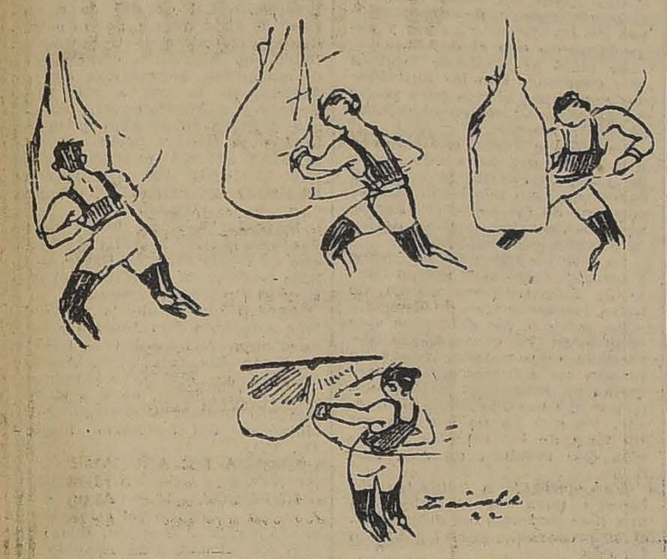

APUNTES TOMADOS POR NUESTRO DIBUJANTE DURANTE EL TRAINING HECHO AYER POR BEIZA

## EL MATCH REVANCHA RELY - SAAVEDRA

### Las academias de hoy.—Por los Centros Rodolfo Núñez, Gregorio Santa Cruz y Eduardo Castillo

### Calendarios de peleas de la Federación Universitaria de Deportes

### Citaciones y desafíos

### Otras noticias

**LOS GRANDES TORNEOS BOXERILES DEL SABADO PROXIMO.** — Falta sólo una semana para la iniciación de los campeonatos oficiales de profesionales que tanto entusiasmo han logrado despertar en nuestro público aficionado. En efecto, el Sábado próximo, el Hipódromo Circo albergará tres interesantes torneos oficiales, en los que se disputarán los títulos de Campeones de Chile en las categorías mosca y pesado.

Para la primera competencia se han inscrito dos parejas muy equiparadas en merecimientos, por lo que puede esperarse una lucha reñida y emocionante. En la primera pelea por este título actuarán Germán Correa y Julio Román, dos muchachos valientes y decididos que, por los trabajos de sala que les hemos presenciado, deberán batirse en forma que satisfaga ampliamente las expectativas de los asistentes.

El segundo encuentro de la noche estará a cargo de Orlando Sánchez y Gerardo Soto, que competirán también en diez rounds y guantes chicos, por la categoría de peso mosca. Orlando Sánchez, hace algún tiempo, dejó una impresión sobradamente halagadora. Toda la prensa estuvo de acuerdo para estimarle como un boxeador perfecto y como una bella esperanza para nuestro boxeo profesional. Su contendor no es tampoco un principiante. Ha actuado brillantemente en diversas competencias, tanto que se le estima un digno rival de Orlando Sánchez, lo que ya es una recomendación vallosísima.

Pero el encuentro que verdaderamente se espera con marcado interés es el que tendrá como contendores a los peso pesados Alex Relly y Clemente Saavedra, que disputarán en doce rounds el título de Campeón de Chile en la categoría alta. Este encuentro tiene que resultar sobresaliente, por cuanto no va tan sólo en su resultado el muy valioso estímulo del grueso premio, sino también el amor propio y el prestigio de nacionalidad. El chileno Saavedra ha adquirido el compromiso ante sus admiradores de no dejarse arrebatar por un extranjero el título de Campeón de Chile y creemos que sabrá defenderlo en buena lid y valientemente. Su entrenamiento ha sido perfecto y dirigido con habilidad por su maestro Heriberto Rojas. El negro tiene en su favor la talentosa dirección de don Felipe Zúñiga, el más afortunado managers de nuestros rings.

Como se ve, el espectáculo que se anuncia para el Sábado 26 en el Hipódromo Circo merece por todos conceptos, clasificarse como uno de los más importantes de los realizados en estos últimos tiempos.

**GIMNASIO RODOLFO NUÑEZ. —San Joaquín 215.—** Gran matinée deportiva hoy a las 6 P. M En honor y beneficio del campeón señor Melo Parisi, que partirá el Martes próximo al Brasil a defender los colores de Chile en la olimpiada de Río Janeiro.

**Programa**

Academia a 3 rounds entre Luis Solís V. y Rodolfo Núñez.

Match entre el campeón del A. Parisi, Alfredo Alvarez y Segundo González, campeón de la Asociación de Centro de Box de Santiago.

Match a 3 rounds entre el campeón del Chile Melo Parisi y Filidor Rubio, del Centro Ursus.

Presentación académica entre el excelente peso pluma Manuel Abarca y su alumno M. Riera.

Match a 4 rounds con decisión entre Luis Areval y L. Recabarren.

Match de fondo a 6 rounds entre el segundo campeón de Chile peso gallo Gregorio Cornejo y Luis Rivas, campeón del Centro Ursus.

**GREGORIO SANTA CRUZ. — Rosas N.o 3052.—** Hoy Domingo a las 2.30 P. M., gran matinée boxeril.

**Programa**

Match a 4 rounds con decisión entre Alejandro Leteller y Mauricio Cortés.

Match a 4 rounds con decisión entre José Reyes y Oscar Guerra.

Match a 4 rounds con decisión entre Oscar Pérez y Fridolin Aguilera.

Match a 5 rounds con decisión entre Juan de D. Pérez y Juan Vera.

Match a 5 rounds con decisión entre Domingo Muñoz y Pedro Keyer.

Match semi-fondo a 6 rounds con decisión entre Bernardino Vera y Juan Salazar.

Match de fondo a 8 rounds entre Humberto Cariceo y Justino Pezoa.

**EDUARDO CASTILLO B. C. —** Hoy Domingo en este Centro se llevará a efecto una matinée pugilística con el siguiente programa:

Match a 5 rounds entre Manuel Fredes y Humberto Cácares por el campeonato interno del "Borcosque" B. C., disputándose en este encuentro un cinturón donado por el señor Borcosque y una medalla de oro regalada por el presidente de este Centro señor Navarrete.

Match a 4 vueltas entre Luis Meza de este Centro y un particular.

Seis rounds entre Gustavo Gamboa, de este Centro, y un particular.

Zapateo americano por el aplaudido zapateador señor Francisco Sepúlveda.

Match a 8 vueltas entre el peleador de este Centro Angel Mendoza y Segundo Arias, particular.

Interesante match a 4 vueltas entre el presidente del Cochrane B. C., señor José H. Rojas y Manuel Rojas del Luis Dagoner B. C. A pedido de ambos contendores, arbitrará este encuentro la campeona sur-americana señorita Flor María Oro, quien galantemente accedió a esta petición.

### La revancha Smith-Romero

El próximo 2 de Setiembre se efectuará en el Hippodrome Circo el match-revancha a 12 vueltas entre los populares pesos pesados Gumboat Smith y Quintín Romero.

El negro Smith desde hace una semana está sometido a un training esmerado en Valparaíso, poniendo todo empeño para presentarse al ring en condiciones privilegiadas.

Por su parte, Romero está trabajando con don Felipe Zúñiga, quien asegura que esta esperanza del box chileno ha progresado más aún que en su última presentación, que como se recordará, constituyó una verdadera revelación para los admiradores de Romero.

**CENTRO DEPORTIVO LUIS A. GONZALEZ.—Buenos Aires esquina de Río de Janeiro.**—De orden del presidente, cítase a junta general para hoy, a las 2 1|2 P. M., en el local del gimnasio.

Tabla: Elección del nuevo Directorio.

Aprobación de los gastos generales de la nueva instalación.

Aniversario del Centro.

**ASOCIACION DE CENTROS DE BOX DE SANTIAGO.**—La sesión que debía celebrar esta institución el Martes próximo, se llevará a efecto hoy Domingo, a las 9 P. M. en punto en el local de costumbre y se nos encarga encarecer especialmente la asistencia de todos los señores delegados para tratar la siguiente tabla:

1.o Delegación al Brasil.

2.o Memoria del presidente en funciones.

3.o Elección del nuevo Directorio.

**CENTRO ATLETICO ARAUCO.** —Cita a junta general extraordinaria para hoy Domingo, a las 9 A. M., en Cueto 1235.

**DESAFIOS.**—Fidel Muñoz desafía a los señores Daniel Guerra y José Escobar, del Enrique Madrid B. C. Contestación por la prensa.

—Carlos A. Molina, boxeador de 40 kilos, desafía a Héctor Jara a un match en las condiciones que él desee.

—Miguel Muñoz acepta el desafío lanzado por Alberto Alonso, en el Centro Arturo Prat.

—Juan González desafía a Carlos Allende en el Centro Arturo Prat.

—Luis Carrasco, 38 kilos, particular, desafía al señor Alfredo Molina a un match a 4 round. Bases, calle Lira 514, de 6 a 8 P. M.

—Artemio Alvarez, 2.o campeón de Chile del peso liviano de la última eliminatoria de la Asociación, ofrece revancha a Mamerto Leiva y desafía a todos los de su peso de los Centros de la capital.

**CENTRO DEPORTIVO FERROVIARIO.**—Esta institución que se encuentra actualmente preocupada en la organización de un gran campeonato de box para empleados de los Ferrocarriles, da los últimos pasos para la realización de este certamen del músculo y del esfuerzo, que, como lo hemos anunciado anteriormente en estas mismas columnas, se realizará en esta ciudad en el mes próximo.

La Superioridad Ferroviaria, por intermedio de su entusiasta Director General, el distinguido ingeniero señor Rodolfo Jaramillo B., ha dado toda clase de facilidades para el mejor lucimiento de esta fiesta boxeril. Ha concedido permiso para que los torneos tengan lugar en la Plazoleta interna de la Estación Alameda, sitio sumamente espacioso y con una instalación de luz eléctrica espléndida. En el centro de esta plazoleta se levantará un cómodo ring de porte máximo, que será dominado de todas las localidades que se instalarán. Del lado de la calle de Exposición, se levantarán unas espaciosas galerías a donde podrán concurrir además del numeroso personal ferroviario, todas las personas que lo deseen, pues la entrada a esta parte de las localidades será a bajo precio y al alcance de todos los bolsillos.

Con el fin de ultimar los preparativos de estas fiestas de bienestar social dentro de los empleados y obreros de los Ferrocarriles, se reunirá el Lunes a las 6 P. M., en su local social, el Directorio del Centro Ferroviario, por lo que se nos pide encarecer la más puntual asistencia a todos los señores directores, en especial al delegado ante los Centros de Box de Santiago, señor Horacio Smith.

**CENTRO BENITO MIRANDA B. C.**—Este Centro en su última junta general del 19 del presente, procedió a la elección del nuevo Directorio.

Quedó constituído en la siguiente forma:

Directores::

R. P. A. Undurraga V., señor Anatolio Díaz y Manuel Amunátegui Montt. Presidente honorario, señor Benito Miranda.

Directorio activo:

Presidente, señor Juan 2.o González (reelegido).

Vice-presidente, señor Ramón Rojas.

Secretario, señor Oscar C. Maturana.

Pro-secretario, señor Carlos Lavanderos (reelegido).

Tesorero, señor Ernesto Quinteros (reelegido).

Pro-tesorero, señor Ernesto Arancibia( reelegido).

Directores: señores Luis Miranda, Marcial Martínez y Santiago González.

irector de turno, señor Florentino Arias.

Las reuniones de Directorio tienen lugar los Jueves de 8 a 9 P. M. y las generales los Domingos segundos de cada mes, a las 3 1|2 P. M.

**CENTRO EL GUANTE B. C.— Guillermo Rojas v. Julio Quiroz—** A cargo de estos dos buenos aficionados está el match de fondo para el Sábado 26 del presente.

Los preliminares también serán de sumo interés, puesto que dirimirán superioridades los mejores aficionados de este Centro, del Bernal B. C. y del Gregorio Santa Cruz B. C.

**Semilla de Alfalfa**

del Huasco, que no se hiela, e hija de Provence, vende Almacen de Semillas,

ADOLFO BILLON

Morandé 720

EXPOSICION DE LA HABITACION ECONOMICA

CONCURSO DE PLANOS DE HABITACIONES PARA EMPLEADOS

Se llama a concurso de planos tipos de **CASAS PARA EMPLEADOS**", conforme a las bases que se pueden solicitar en la Oficina de la secretaría de la Exposición, Compañía 1069.

Habrá un premio de 7 mil pesos, y otro de un mil pesos, ofrecidos por la Caja de Crédito Hipotecario y por la Caja de Ahorros de Empleados Públicos, respectivamente.

El concurso se cerrará el 21 de Setiembre entrante, a las 4 P. M., y los planos deben presentarse en la Oficina de la Exposición en el Palacio de Bellas Artes.

EL DIRECTOR.

**MODISTA EN SOMBREROS**

de señora que sea competente para la venta se necesita. Sueldo e interés. Presentarse con certificados a

DELICIAS 2517

## A propósito de la última nevazón

Fué todo un espectáculo maravilloso para Santiago la última nevazón. Todos tuvieron que admirar la belleza de la ciudad bajo la nieve blanca que cubría las calles, los techos y los árboles dando una visión nueva a los habitantes de esta ciudad monótona y cansada.

Pero, (¡todo tiene su pero!) el frío intenso que viene después de las grandes heladas ha tenido sus consecuencias y vemos hoy tanta gente constipada con molestos romadizos, tos, carraspera, ¡en fin! todos esos males que atacan hoy con caracteres de una verdadera epidemia.

Si usted que lee estas líneas no está resfriado ¿no cree que algún día le atacará uno de estos males? Y si está resfriado, si siente todas las incomodidades de un romadizo, si su cabeza está abombada y le duele ¿por qué no usa el Malto Creosotal del Laboratorio Francia? Su pecho dejaría rápidamente de estar oprimido y un alivio total le devolverá sus fuerzas.

Los mejores médicos usan hoy este compuesto. No gaste dinero en visitar doctores si tiene una influenza fuerte. Pida usted Malto Creosotal del Laboratorio Francia y ahorrará tiempo y dinero.

## LAS PELEAS DE ANOCHE EN EL PABELLON ACROPOLIS

### HUMBERTO GUZMAN VENCE AL 6.o ROUND

### Jorge López pierde por foul en el 8.o round

### Juan Pino triunfa en la 5.a vuelta

Con regular concurrencia se efectuaron anoche en el Pabellón Acrópolis los encuentros anunciados por la Empresa Fassler.

La noche pugilista se inició con un match a 10 vueltas por el campeonato peso mosca, entre Luis Vidal y Humberto Guzmán. Guzmán, a pesar de haber pesado 4 kilos menos que su adversario, dominó desde un comienzo, entusiasmando vivamente a la concurrencia por su excelente escuela. En el descanso que siguió al quinto round, Vidal, que había sufrido un duro castigo en las primeras cinco vueltas, se retiró, proclamándose, en consecuencia, vencedor a Humberto Guzmán.

Amador Pérez y Jorge López, tuvieron a su cargo el segundo match de la noche.

En las primeras vueltas dominó Pérez ampliamente, recuperando López algunos puntos en el sexto round, pero, desgraciadamente, incurrió en fouls consecutivos, siendo descalificado en el octavo round, veredicto que fué muy aplaudido. Referée: señor Bolognini.

Puso término a la noche pugilística el encuentro entre Juan Gálvez y Juan Pino.

Bajo las órdenes del señor S. Demarqui, se inició el match.

El primer round fué bien combatido, obteniendo Gálvez una pequeña ventaja.

Las vueltas siguientes fueron equiparadas, y en el 5.o round Pino atacó decididamente, y con un fuerte derecho hizo caer a Gálvez, que se incorporó semi aturdido a los 3 segundos de cuenta.

Pino siguió golpeando a su antojo, y los seconds de Gálvez, viendo la inferioridad en que estaba su pupilo, arrojaron la toalla, proclamándose vencedor a Juan Pino.

## FEDERACION UNIVERSITARIA DE DEPORTES

### Club Universitario de Box.— Calendario de peleas

La semana pasada, en sesión celebrada por F. U. D., se acordó dar poderes al Director de Box de la Institución, señor Germán Moreno J., para que proceda a la formación y reglamentación del Club Universitario de Box, que será constituído por los jóvenes estudiantes pertenecientes a las diversas Facultades universitarias afiliadas a la Federación Universitaria de Deportes.

Hasta hace poco, esta prestigiosa corporación, que es la dirigente de los deportes entre los estudiantes universitarios, tenía a su cargo la dirección de los matchs de box, que se vienen efectuando desde el año ppdo. entusiastamente. Ahora ha querido hacer más efectiva la labor en esta rama del deporte. formando este Club, que se hacía sentir su necesidad y que contará, según hemos sido informados, con un local apropiado y todos los útiles necesarios al box, donde los universitarios puedan entrenarse convenientemente para participar en sus competencias.

La semana pasada se cerraron las inscripciones del Campeonato Universitario de Box del presente año, alcanzando los inscritos un número superior a 40 estudiantes, entre los que se encuentran aficionados de reconocidos méritos en el mundo boxeril.

En el sorteo de los inscritos, efectuado el Miércoles pasado, ante el Director de Box, secretario, tesorero, delegados a la Federación Universitaria de Box y numerosos inscritos, les corresponde pelear en las fechas que se indican, a las siguientes parejas:

**Primera eliminatoria. — Jueves 24 de Agosto**

Peso pluma: Eduardo Silva (Agronomía), v. Marcial Lema (B. Artes).

Peso liviano: Francisco Cuevas (Ed. Física), v. Alejo Carrillo (Agronomía); Guillermo Zamora (Leyes), v. Julio Vásquez (B. Artes).

Peso medio: Jorge Müller (Agronomía), v. Daniel Frías (Pedagogía).

**Segunda eliminatoria.— Jueves 31 de Agosto**

Peso liviano: Miguel Downey (Agronomía), v. Humberto Osorio (Dentística).

Peso semi-medio: Carlos Bullyn (B. Artes), v. Belarmino Martínez (Agronomía).

Peso medio: Alberto Tuñón (Agronomía) v. Juan Oyarzún (Ed. Física); Julio Hernández (Medicina), v. Alfredo Commentz (Agronomía).

La tercera y cuarta eliminatorias se efectuarán en la primera quincena de Octubre, y los matchs finales por el Campeonato se verificarán como número oficial del programa de las Fiestas de la Primavera, en que tendrá oportunidad la sociedad de la capital de presenciar encuentros caballerosos de este género, que tienden al mejoramiento de la cultura física de nuestros jóvenes universitarios.

Todas las peleas de eliminación se efectuarán a las 9 1|4 P. M. en el Gimnasio de don Benjamín Tallmann, cedido galantemente por él, debiendo estar todos los competidores que actúen, en la hora citada.

Los competidores deberán encontrarse el día anterior a las peleas, a las 6 1|2 P. M., en el local de la Federación de Box de Chile, con el objeto de proceder al pesaje reglamentario, sin cuyo requisito no podrán tomar parte en las pruebas de su competencia, y el que no se presente a la hora fijada para su pelea, será castigado, no pudiendo tomar parte en los Campeonatos de Box Universitarios durante dos años.

En caso de encontrarse imposibilitado físicamente para pelear el día fijado, deberá avisar 48 horas antes de la pelea, acompañando certificado médico.

**La Memoria**

DEBILITADA, ANEMIA, NEURASTENIA, FALTA DE FUER ZAS, TODO ES UNO Y SE CURA CON NUESTRO CONOCIDO

FOSFOMURIATO de QUININA

Cuide de exigir nuestra mar ca en todas las boticas.

LABORATORIO CHILE - SANTIAGO

**FERIA URETA Y CIA.**

DELICIAS 3410

Mañana Lunes venderá e n privado, de 8 a 11½ A. M. y de 2 a 5 P. M.: papas, carbón y mantequilla de primera calidad.

RAIMUNDO URETA E.,

Gerente.

**Remate del Menaje de Casa**

DE DOÑA ISABEL ORREGO DE URZUA

Por ausentarme a San Felipe

El Lunes 21 del pte. a la 130 en 21 Mayo 547

Aunque llueva

**SALON.— RICO PIANO VERTICAL ALEMAN,** flamante, amoblado dorado Luis XVI, mesa y vitrina idem, gran espejo dorado y boul, mesita caoba con bronces, jarrones, joyeros y tarjeteros plaqué, floreros, biscuit, cojines seda, lámpara eléctrica 4 luces, cortinaje seda, alfombra, cuadros al óleo, jardineras, pedestales.

**SALA.** — Amoblado estilo inglés, mesita de caoba, escritorio de señora con marquetería, jardineras de bronce, espejo sobremesa, choapinos, cortinaje seda, stores, grabados antiguos iluminados, medallones con relieves de bronce, alfombra afelpada oriental, pantalla seda, etc.

**ESCRITORIO.** — Amoblado de marroquí, escritorio ministro, estante para libros, mesa escritorio, panoplia de armas antiguas, tintero plaqué, estatuas de bronce y ónix, tintero idem, estufa y radiador eléctricos, cuadros, alfombra de felpa.

**COMEDOR.** — Amoblado americano con mármoles rosados y lunas cortadas, mesa de correderas y sillas tapiz cuero, carpeta de felpa y manteles, servicio de mesa de loza inglesa, **cuchillería Christofle, Rodgers** y corriente, cristalería, servicio de té Reed y Barton, y otros, gran **pieza de centro Luis XVI plaqué y cristal,** alcuzas, paneras, canastillos, piklera, bomboneras, servicio de té japonés, pocillos, platos, par tapicerías, copias de gobelino, relieves de bronce, platos colgar porcelana de Viena y otros, servicio de plata para pescado, doce sillas italianas antiguas tapiz cuero repujado, lámpara, loza porcelana y cristales, cuadros al óleo, alfombra de 4 x 5, fruteros y compoteras cristal, máquina para mantequilla, calentador, etc.

**DORMITORIOS.** — Amoblados de 1 y 2 cuerpos, catres de bronce y al laqué, colchones de lana, servicios lavatorio, cuna de bronce importada, guardarropa de tres cuerpos con lunas, chiffonier, peinador con lavatorio desagüe, ropero jacarandá, toallero de bronce, amoblado de asiento, peinador y guardarropa al laqué, **pieles** nuevas sin uso, estuche manicure, alfombras, cuadros, etc.

**VESTIBULO.** — Amoblado de mimbre y tapiz cuero, paragüero, alfombra escala, varillas bronce, plantas, cuadros, pedestales.

**BAÑO, COCINA Y VARIOS.** — Tina enlozada, lavatorio de desague, calentador de cobre, espejo al laqué, cocina económica importada y a gas, batería de aluminio y útiles cocina, mesas de servicio, etc.

A la vista hoy Domingo, de 10 a 12.30, y de 2 adelante.

E. ROBUSTIANO VERA

Casilla 3878

**GRAN MALETERIA FRANCESA**

DE

**SEBASTIAN A. MASUNY**

(ANTIGUA CASA P. BATMALE, FUNDADA EL AÑO 1890)

SANTIAGO DE CHILE

Av. Brasil 533. – Teléfono Inglés 1990. – Casilla 1696

Carteras, Billeteras, Cigarreras, Maletas, Maletines, Sombrereras, Necessaires, Baúles, Cajas-Mundo, etc.

Especialidad en Trabajos Finos — Hechuras y Composturas

**E. DELPORTE Y CIA.**

BANDERA Esq. ROSAS

Con motivo de la mejoría del cambio, ofrecemos a nuestra distinguida clientela géneros de lana para señoras y casimires para Caballeros a precios desconocidos en plaza.

La Casa recibe constantemente remesas de las últimas creaciones europeas, y conviene hacernos una visita antes de comprar, pues no se olvide que esta Casa será siempre para usted una fuente de economía.

VISITENOS Y SE CONVENCERA

# INFORMACIONES CABLE

DE NUESTROS CORRESPONSALES ESPECIALES, VIAS EASTERN Y ALL AMERICA CABLES, INC., DE "THE UNITED PRESS" Y

# EL SENADO NORTEAMERICANO APRUEBA EL PROYECTO DE TARIFAS ADUANERAS POR 48 VOTOS CONTRA 25

## GRAN BRETAÑA

### LA COMISION DE REPARACIONES OIRA A ALEMANIA

SE PRECONIZA UNA DISCUSION, EN NOVIEMBRE, SOBRE LOS ASPECTOS FINANCIEROS

LONDRES, 19. — "The Daily Cchronicle" dice que se cree que la Comisión de Reparaciones, antes de tomar una decisión sobre los pagos que debe efectuar Alemania, oirá previamente a los delegados alemanes.

Preconiza, el mismo diario, que la Conferencia que se verificará en Noviembre, ampliará sus debates de manera de poder discutir todos los aspectos que presenta la cuestión financiera y pone en relieve la necesidad de contratar un empréstito internacional. — (Havas).

LA PROPAGANDA BOLCHEVIKI EN ALEMANIA

LONDRES, 19. — "The Daily Express" ha publicado un despacho de Berlín, en el que se dice que la exposición de los monárquicos bávaros al bolchevikismo aumenta constantemente.

En Berlín los propagandistas incitan a la lucha, por lo que la situación va tornándose seria.—(Havas).

UN ESPIA DEL EX-KAISER ESTUVO EL JUEVES EN INGLATERRA

LONDRES, 19. — "The Daily Mail" afirma que Steinhauer, jefe de espionaje del ex-Kaiser en Inglaterra, se encontraba en Londres el Jueves.—(Havas).

## AYER FUE INAUGURADO EN HAMBURGO, CON ASISTENCIA DEL PRESIDENTE EBERT, EL CONGRESO ECONOMICO INTERNACIONAL

### En el mes de Junio último Buenos Aires contaba con 1.721,500 habitantes

REGOCIJO QUE CAUSA EL HECHO DE QUE FRANCIA NO HAYA PRECIPITADO SU ACCION CONTRA ALEMANIA

LONDRES, 19. — "The Daily Mail" manifiesta que el pacto anglo-francés que solicitó Lord Grey hace un semestre, habría sido más provechoso a Gran Bretaña que la política amateur de Mr. Lloyd George.

"The Daily Express" se regocija de que Francia no haya precipitado su acción contra Alemania. Este diario llega a encarar la posibilidad de que se realice un acuerdo económico respecto de las reparaciones, entre Francia y Alemania, lo que equivaldría al acercamiento de dos enemigos seculares.—(Havas).

LA ESPOSA DE ENVER BAJA IGNORA SU MUERTE

LONDRES, 19.—La esposa de Enver Bajá, que reside en Berlín, ha manifestado que nada sabe referente a la muerte de su esposo. —(Havas).

LAS DEVASTACIONES IMPEDIRAN EL ABASTECIMIENTO DE LOS HABITANTES

DUBLIN 19. — La destrucción de las líneas férreas, puentes y caminos en el condado de Kerry, amenaza a los habitantes de carecer de abastecimientos, el cual es imposible de hacerse en vista de las dificultades que se presentan para el transporte.

Anoche hubo violentos tiroteos en Dublín, los rebeldes atacaron con ametralladoras a los centinelas de las fuerzas nacionales. — (Havas).

TIROTEO ENTRE LOS INSURRECTOS Y LOS REGULARES

DUBLIN 19. — Durante la noche, continuaron los tiroteos entre los regulares y los insurrectos; todos los ataques de los insurrectos han sido rechazados. — (Havas).

### EL VUELO ALREDEDOR DEL MUNDO

LO CONTINUARA MAC-MILLAN, POR ENCONTRARSE ENFERMO BLAKE

LONDRES 19. — Anuncian de Calcuta que a causa de que Blake continúa hospitalizado a causa de su operación de apendicitis, el capitán Mac-Millan continuará el vuelo alrededor del mundo. — (U. P.)

## LAS PROXIMAS MEMORIAS DE MR. LLOYD GEORGE

### Se cree que su publicación coincidirá con el retiro del Premier

LONDRES, 19. — Hay interés en toda Europa por conocer las memorias que en breve publicará Mr. Lloyd George y cuya aparición es esperada a mediados de Invierno o principios de la Primavera.

Algunas personas creen que esa publicación coincidirá aproximadamente con el retiro del Premier ya que, a pesar de que Disraeli, Gladstone, Lord Balfour y Lord Rosebery, escribieron libros dando a conocer sus memorias, no hay precedente de que un Premier en funciones haya publicado un volumen de carácter más o menos político, que trate de la dramática época de la guerra.

Se cree, sin embargo, que en las sesiones de Gabinete, Mr. Lloyd George consultó a varios de sus colegas, los que no hicieron objeción alguna a la publicación; sin embargo, hay personas que creen en la posibilidad de que Mr. Lloyd George quebrante otro precedente en este nuevo caso.

LLOYD ALLEN.—(U. P.)

## POSIBILIDAD DE UNA NUEVA CONFERENCIA DE PAZ

### De ella estaría excluída Francia y posiblemente estarían representados en las reuniones los Estados Unidos

### Una consecuencia que podría surgir si no se soluciona la cuestión de la moratoria alemana

LONDRES, 19. — De fuente autorizada se anuncia la posibilidad de que una nueva Conferencia de Paz, de la que Francia esté excluida y en la cual posiblemente estén representados los Estados Unidos, puede producirse si los miembros de la Comisión de Reparaciones fracasan en el arreglo del problema de la moratoria a Alemania.

La posición adoptada por Francia, de percibir independientemente la parte que le corresponde en las reparaciones, obligaría a los demás aliados a obrar en defensa de sus propios intereses y el resultado de ello sería la convocación de una nueva Conferencia de todos los signatarios del Tratado de Versalles, con el objeto de redactar nuevas cláusulas de reparaciones para reemplazar las que habrían quedado eliminadas, lo que significaría la nueva redacción de la quinta parte del Tratado.

MAC CANN.—(U( P.)

## La Tercera Asamblea de la Liga de las Naciones

### EL COMERCIO DEL OPIO

### La participación de Estados Unides en las medidas que se adopten para limitarlo

### La ejecución del convenio del año 1912

### La cooperación de las Sociedades de la Cruz Roja en este importante movimiento mundial

GINEBRA, 19.— En la Tercera Asamblea General de la Liga de las Naciones que se reunirá el 4 de Setiembre, podrán el Consejo de la Liga así como la Comisión asesora de la Liga acerca del comercio del opio, informar de que se han realizado inmensos progresos durante el año pasado, en la organización y la realización de la campaña mundial de la Liga contra el opio.

Allí donde antes de la guerra y de la fundación de la Liga de las Naciones todos los esfuerzos internacionales para la supresión del comercio del opio se habían limitado meramente a la fiscalización del tráfico, la Liga dió un paso más y anunció que su objeto final era limitar la producción del opio a las necesidades científicas y médicas reales del mundo. Otro tanto se aplica a la morfina, la cocaína y otras drogas dañinas.

La campaña de la Liga acaba de recibir nuevo impulso y su éxito eventual ha quedado virtualmente asegurado por la resolución adoptada en los últimos meses por los Estados Unidos de participar en las medidas que se adopten. Durante el primer año y medio en que la Liga se ocupó de la cuestión del opio, la negativa de los Estados Unidos a cooperar amenazaba provocar un fracaso completo.

De hecho, antes de la guerra, los Estados Unidos habían desempeñado un papel de primera fila en el esfuerzo internacional para fiscalizar el tráfico del opio y de otras drogas dañinas. Ese país fué uno de los principales signatarios del convenio de 1912, relativo al opio y se contaba con sus esfuerzos, más tarde los Estados Unidos se negaron a firmar el Tratado de Versalles y entrar en la Liga de las Naciones, también se mantuvieron apartados de todos los proyectos y campañas humanitarias iniciadas bajo los auspicios de la Liga.

Aunque se había dejado abierta la puerta para que los Estados Unidos pudiesen participar en la campaña contra el opio sin ser miembros de la Liga, y aunque todas las comunicaciones de la Liga acerca de ese asunto fuesen enviadas a los Estados Unidos así como a los demás países, el Gobierno norteamericano durante más de un año se negó a acusar recibo de dichas comunicaciones.

Sin embargo, en los últimos meses el Departamento de Estado de Washington, actuando probablemente bajo la influencia de la presión pública, comenzó a contestar a todos los cuestionarios y comunicaciones de la Liga acerca de este punto. Una gran cantidad de informaciones importantes acerca del tráfico del opio y de las demás drogas en los Estados Unidos acaba de ser recibida del Departamento de Estado por la Liga.

Estas comunicaciones no son enviadas directamente a la Liga de las Naciones, sino por el Gobierno de Holanda que está encargado de la ejecución del convenio de 1912 acerca del opio. En todo caso, la Liga piensa que la falta de cooperación por parte de los Estados Unidos ya no hará peligrar a toda la campaña.

Incidentalmente, ha quedado demostrado que los Estados Unidos están también directa e inmensamente interesados desde otro punto de vista. Las estadísticas que acaba de completar la Liga, demuestran que los Estados Unidos son el país del mundo que produce y que exporta la mayor cantidad de morfina, cocaína y todas las demás drogas perjudiciales que llegan hasta las poblaciones indígenas de todo el mundo. Por los esfuerzos de la Liga para limitar la producción de todas estas drogas a las necesidades médicas y científicas reales del mundo, la industria norteamericana sufrirá particularmente un rudo golpe.

La Campaña, según será bosquejada en la Asamblea del mes de Setiembre, responderá a tres objetos principales:

Primero.—Que se pongan en vigor en todos los países del mundo las disposiciones del convenio de 1912, relativo al opio.

Segundo.—La fiscalización completa del tráfico del opio y de las drogas perjudiciales mediante la implantación de un sistema uniforme de certificados de importación y de exportación que sólo podrán ser otorgados por cada uno de los gobiernos. Esto dará a cada Estado la fiscalización completa de su propio tráfico a la vez que le suministrará los medios de comprobar el tráfico de los demás países.

Tercero.—La limitación de la producción mundial de opio, morfina, cocaína, etc., a las necesidades mundiales establecidas, tanto médicas como científicas.

En lo que se refiere al primer punto. La Liga tiene toda clase de motivos para creer que para el 1.o de Enero de 1923, el convenio internacional acerca del opio estará en vigor y se cumplirá en el mundo entero. Durante el verano se envió con este objeto un llamamiento con especial referencia a Suiza, Persia y Turquía. Las contestaciones que desde entonces recibió la Secretaría, indican que todas las naciones del mundo aplicarán en breve las disposiciones del tratado.

En lo que se refiere al segundo punto, se envió también un llamamiento semejante insistiendo para que la forma de certificado de importación aprobada por el Consejo y por la Liga fuese puesta en uso en todos los países de Europa, Africa y América así como en Australia antes del 1.o de Setiembre del año corriente. Para el Asia y los demás países se indicaba un plazo hasta el fin del año para inaugurar este sistema.

Las contestaciones a este llamamiento que se han recibido indican también que existe en el mundo entero la resolución de poner en práctica inmediatamente este sistema de fiscalización.

Naturalmente, el tercer punto del programa de la Liga, el de la limitación de la producción mundial de las drogas, no solamente es de más difícil realización, sino que exigirá mucho más tiempo. De hecho, solamente el año pasado concibió el doctor Wellington Koo la posibilidad de lograrlo con la aprobación inmediata de los demás miembros del Consejo, y sin embargo, ya se han realizado progresos en este sentido.

Naturalmente, el primer paso en esta dirección consistió para la Liga en establecer exactamente las verdaderas necesidades mundiales en lo que se refiere a esas drogas para fines médicos y científicos. Se enviaron con este objeto cuestionarios a todas las naciones del mundo y ya se han recibido contestaciones de casi todas ellas.

Sobre la base de estas contestaciones se han establecido ya estadísticas que indican más o menos hasta qué punto podrá ser limitada la producción de estas drogas. Sin embargo, ya se ha manifestado oposición contra estas limitaciones y la Liga reconoce que la lucha será reñida.

La India por ejemplo en donde la producción del opio es uno de los grandes element de la vida económica e industrial nacional, se opone, como es natural, a que se restrinja esa fuente de sus entradas nacionales.

Serbia que comenzó recientemente a cultivar las amapolas en amplia escala, protestó tenaz y ruidosamente.

Tampoco se tiene certeza de que las grandes industrias norteamericanas que constituyen el mayor centro de producción y de exportación de morfina y de cocaína del mundo, no opondrán objeciones a que se ponga fin a sus negocios.

Para dominar estos obstáculos la Liga ha iniciado ya una campaña educativa mundial y aceptó también la invitación de la Liga de Sociedades de la Cruz Roja para que todas las organizaciones nacionales de la Cruz Roja se hagan cargo de la campaña De este modo espera la Liga quebrantar la oposición de los gobiernos así como la de los productores particulares.

Además de estos planes generales de campaña, la Liga durante el año pasado tuvo que adoptar numerosas medidas particulares tendientes todas a los mismos fines de fiscalización y limitación del tráfico y de la producción. Alguna idea de la amplitud y de la variedad de esta tarea de detalle, puede deducirse de las siguientes medidas que fueron adoptadas:

Se obtuvo del Japón la promesa de que adoptaría las medidas más rigurosas para investigar acerca de todo el comercio ilícito de morfina que se está realizando ahora en el Extremo Oriente.

Se adoptaron medidas para dilucidar las discrepancias existentes entre las estadísticas de importaciones y de exportaciones de los diversos países y especialmente con el Japón.

Se pidió al Gobierno japonés que cooperase con las autoridades marítimas chinas para poner fin al contrabando en el comercio de la morfina.

Se pidió a China que informe a la Liga antes del 1.o de Enero de 1923, acerca de la cantidad exacta de opio necesaria para el consumo de los países del Extremo Oriente y los nombres de los principales consumidores.

Se invitó a todos los gobiernos a arreglar entre sí el mutuo canje de informaciones acerca de todos los secuestros de drogas.

Se pidió a los gobiernos que consideren la conveniencia de reemplazar por serias penas de prisión los actuales castigos pecuniarios impuestos actualmente por el comercio ilícito de drogas, los que ya no son eficaces en vista de las grandes ganancias que resultan de este tráfico.

Fué sometida a todos los gobiernos para su consideración una lista de todas las drogas nocivas preparadas por el gobierno farncés.

Por fin, se adoptaron medidas para convocar en breve una convención internacional para tratar acerca de este asunto.—HENRY WOOD.—(U. P.).

## FRANCIA

PARTIDA DE ALVEAR RUMBO A BUENOS AIRES

BURDEOS, 19.—El transatlántico "Massilia", a cuyo bordo el Presidente don Marcelo de Alvear, levó anclas a las 2.10 de la madrugada con rumbo a Buenos Aires.—(Havas).

VUELO EN MONOPLANO SIN MOTOR, DE CINCO MINUTOS

CLERMONT - FERRAND 19.—El aviador Boussoutrou, pilotando un monoplano sin motor, ha realizado un vuelo durante cinco minutos 18 segundos. — (Havas).

LA PRIMERA COMPAÑIA FRANCO - IRLANDESA DE VAPORES

PARIS, 19. — En la creencia de que la paz irlandesa está virtualmente asegurada, la primera compañía de navegación franco-irlandesa, financiada por un grupo de miembros de la Cámara de Comercio de Brest, iniciará sus servicios entre Brest, Cork y Dublín, en la próxima semana.—(U. P.)

### LAS PRETENSIONES DEL GRAN DUQUE CIRILO

SAINT BRIEUC, 19.— El Gran Duque Cirilo, después de anunciar sus pretensiones al trono de Rusia como pariente más cercano del ex-Czar, inició sus preparativos cuyo objeto es tratar de provocar una revolución en Rusia para derrocar el maximalismo.

Cirilo ha designado al Sr. Mouravline como Embajador especial ante todos los gobiernos del mundo y prepara una proclama sobre amnistía general y distribución de las tierras entre los campesinos, las que tiene la intención de esparcir en Rusia por medio de aeroplanos.—(U. P.).

### DOS MIEMBROS DE LA COMISION DE REPARACIONES SE DIRIGEN A BERLIN

PARIS, 19. — Mr. Bradbury miembro británico de la Comisión de Reparaciones y M. Mauge, presidente del Comité de Garantías, se dirigen esta noche a Berlín con el objeto de tratar de obtener de Alemania ofrecimientos de garantías pecuniarias que satisfagan a la vez a Mr. Lloyd George y a M. Poincaré, evitando una división en el seno de la Comisión de Reparaciones.—(U. P.)

M. MAX SE MANIFIESTA FELIZ DE LLEVAR UN SALUDO AL PUEBLO Y PRESIDENTE DEL BRASIL

PARIS, 19.— El burgomaestre de Bruselas M. Max ha declarado que se siente feliz de llevar el saludo de Bélgica al pueblo del Brasil y al Presidente Pessoa.

Agregó que desde la visita del Rey Alberto a Rio Janeiro y de de Pessoa a Bruselas se han intimidado las relaciones. Además Bélgica no olvida los primeros días de la guerra, en que el Parlamento brasileño protestó de la violación del territorio belga.—(U. P.).

LLEGADA DE ALVEAR A BURDEOS

BURDEOS, 19.— Ayer a las diez ha llegado el Presidente electo de la Argentina, don Marcelo de Alvear. Fué recibido por las personalidades de la ciudad. Luego el señor Alvear habría asistido un banquete a los funcionarios a bordo del "Massilia". (U. P.).


Coches para Guagua

GRAN VARIEDAD DE MODELOS ENTERAMENTE DE MIMBRE O CON CAJA DE MADERA.

Ofrece el mejor surtido, a precios muy convenientes, el DEPTO. ESPECIAL DE

MORRISON & Co.

AHUMADA 65 - 77. — SANTIAGO

LOTERIA DE MONTEVIDEO

EL 24 DEL PRESENTE

se efectuará el gran sorteo extraordinario de

300,000 pesos oro uruguayo

equivalentes a cerca de 2.000,000 (dos millones) de pesos chilenos.

Este sorteo es tan importante como el MILLON de NAVIDAD de la

REPUBLICA ARGENTINA

y tan es así que ha despertado un entusiasmo indescriptible.

El precio de los billetes para este interesante sorteo es el siguiente:

Billete entero: 620 pesos chilenos.
Medio billete: 315 pesos chilenos.
Décimo de billete: 65 pesos chilenos.

Los pedidos de provincias ruego hacerlos con la mayor anticipación posible, en la inteligencia de que serán despachados a vuelta de Correo.

HUMBERTO GARCIA S.

PASAJE MATTE N.o 29.—CASILLA 3834.

N|o.

Westminster

$ 2.80 LA CAJETILLA

CIGARRILLOS

CAPSTAN

$ 1.80

BRITISH - AMERICAN TOBACCO Co. (Chile Lda.)

FONOLAS PATHE

PARIS

Hemos recibido un hermoso e interesante surtido de FONOLAS PATHE que liquidaremos a los precios más bajos de plaza.

Su motor francés, completamente garantido y lujuoso y esmerada construcción de nuestros modelos, únicos en su estilo, nos dan una preferencia bien marcada sobre todas las máquinas parlantes conocidas.

Los grandes artistas que cantan para la máquina Pathé se enorgullecen de la reproducción exacta de nuestros discos, impresos para aguja Pathé de zafiro, que garantizamos para un uso constante de DIEZ AÑOS.

Hemos recibido las últimas novedades en piezas de baile, canto, óperas, solos, etc., etc.

Inmensa variedad de discos a precios de regalo.

La máquina más conveniente para bailar. Grandes facilidades de pago.

Liquidamos Fonolas desde $ 300 m/cte.

Solicite Catálogos gratis

UNICOS AGENTES:

SIMON Hnos.

BANDERA ESQUINA SANTO DOMINGO

CASILLA 29 — SANTIAGO

# GRAFICAS DEL EXTERIOR

AGENCIA HAVAS. — LOS ORIGINALES DE TODOS LOS CABLEGRAMAS QUE SE INSERTAN EN ESTA SECCION ESTAN A DISPOSICION DEL PUBLICO EN ESTA IMPRENTA

## ALEMANIA

### LA NOTA ALIADA EXIGE EL PAGO DE DOS MILLONES DE LIBRAS ESTERLINAS

BERLIN, 19. — Contestando a nombre de los aliados, la nota alemana del 19 de Julio, el Gobierno británico ha entregado al Embajador alemán en Londres, una nota en la que declara que los aliados tienen la intención de exigir el pago de dos millones de libras esterlinas adeudadas por Alemania, dándole de plazo para pagar cuatro semanas a contar desde el 15 de Agosto.

Este pago será a título de las compensaciones, debiendo, en seguida, denunciar desde el 15 de Agosto, el Convenio del 6 de Junio de 1921 y negociar la conclusión de acuerdos separados con el Reich, referentes al arreglo de los saldos adeudados por el mismo título.

Los acuerdos serán sometidos a la consideración de la Comisión de Reparaciones.—(Havas).

### LOS COMITEES BAVAROS PIDEN EL RECHAZO DEL ACUERDOS CON EL PODER CENTRAL

BERLIN, 19. — Los Comitées bávaros han solicitado el rechazo del acuerdo con el Gobierno Central y alegan que la Dieta deshonró la firma de Lerbenfeldt, quien ha renunciado de participar en la reanudación de las negociaciones.

Es probable que vuelva a ventilarse la cuestión bávara.—(Havas).

### PARADA MILITAR EN HONOR DE VON HINDENBURG

BERLIN 19. — Von Hindenburg irá a Munich el 21 del presente y no el 28, como se había anunciado. Se ha pedido a los habitantes de la ciudad que embanderen sus casas y todas las asociaciones bávaras de ex-oficiales invitan a los oficiales y médicos del antiguo ejército a que se presenten para la parada que se verificará ante el Mariscal Hindenburg.

El Ministerio de Defensa del Reich ha prohibido a la Reichswehr de Baviera participar en esa demostración política. — (Havas)

## SE DESIGNA UN COMITE PARA REDACTAR LAS PROPOSICIONES

### A FIN DE ALIVIAR LAS DIFICULTADES ECONOMICAS

BERLIN 19. — El Consejo Económico ha nombrado un Comité para redactar proposiciones con el fin de aliviar las actuales dificultades económicas y financieras.

En general, encara favorablemente las perspectivas de las próximas negociaciones entre los miembros de la Comisión de Reparaciones y los representantes del Gobierno alemán. Estima de buen augurio los esfuerzos tendientes a resolver el dificilísimo problema. —(Havas).

## LOS SOVIETS ESTAN DISPUESTOS A TODA CLASE DE SACRIFICIOS

### POR INTENSIFICAR SUS RELACIONES CON ALEMANIA

BERLIN 19. — Krassin, presidente del comité ruso, encargado de la redacción del Tratado de Comercio ruso-alemán, ha declarado que los Soviets están dispuestos a toda clase de sacrificios para intensificar las relaciones financieras y comerciales entre ambos países. —(Havas).

### SE DESIGNA UNA COMISION PARA QUE ESTUDIE LAS MEDIDAS PARA MEJORAR LA SITUACION ECONOMICA Y FINANCIERA

BERLIN 19. — El Consejo Económico Federal ha nombrado una Comisión para redactar las medidas propuestas para el mejoramiento de la actual situación económica y financiera. — (Havas).

### LA DEPRECIACION DEL MARCO SE DEBERIA EN PARTE A LOS LABORISTAS

BERLIN, 19.—Circulan rumores insistentes de que los laboristas han influenciado enormemente la incertidumbre del valor del marco.—(Havas).

### LOS PRESBITEROS CASADOS PODRAN SER OBISPOS

BERLIN, 19.—La iglesia panrusa de Moscou se ha pronunciado en favor de que los presbíteros casados lleguen a ser Obispos.—(Havas).

### LA INQUIETUD EN LAS ESFERAS DEL GOBIERNO

BERLIN, 19.— El Gobierno no se siente tranquilizado con la noticia de que Francia desea negociar separadamente con Alemania y el hecho de que los miembros de la Comisión de Reparaciones vengan personalmente a esta capital, no ha bastado para detener el pánico.—(U. P.).

### REFLOTACION DEL "AVARE"

HAMBURGO, 19. — Se ha logrado reflotar el vapor "Avare". En su interior se hallaron otros nueve cadáveres, faltando catorce desaparecidos.—(U. P.)

### MAS DE CIEN MIL VIAJEROS LLEGAN A HAMBURGO

HAMBURGO, 19.— Se calcula que los viajeros llegados a este puerto, pasan de cien mil, notándose entre ellos muchos americanos y japoneses.—(U. P.)

¿Ha probado Ud. los cigarrillos Reyna Victoria, La Vencedora? Pruébelos y no fumará otros 60 y 80 Ctvs. J—30

### SE INAUGURA EL CONGRESO ECONOMICO INTERNACIONAL

HAMBURGO, 19. — El Presidente Ebert ha asistido a la apertura del Congreso Económico Internacional. Herr Hapag ha presidido la sesión inaugural y en su discurso dijo que el mundo, especialmente los Estados Unidos, se hallan convencidos de que solamente la paciente cooperación de las naciones vencería la crisis siendo Francia la única que no estaba de acuerdo.—(U. P.)

## IRLANDA

### SE TEME UN ATAQUE DE LOS INSURGENTES

DUBLIN, 19.—El Gobierno del Estado Libre ha publicado una advertencia declarando que, según informaciones que obran en su poder, los insurgentes proyectan atacar esta noche varios puntos en el condado de Dublin, de suerte que recomienda a los habitantes permanecer en sus casas para facilitar la detención de los posibles atacantes.—(U. P.)

### LA SITUACION MILITAR ES SATISFACTORIA

DUBLIN, 19. — Mr. Collins ha formulado la siguiente declaración: "La situación militar es enteramente satisfactoria. Estoy seguro de que las emboscadas no continuarán por mucho tiempo."

Confía en que el Gobierno controlará toda Irlanda en una semana o dos.

"Puedo ahora declarar al Gobierno—agregó—que la situación militar justifica la convocación del Parlamento en cualquier momento".—(U. P.)

## SUIZA

### DE MUYTER HABRIA GANADO LA COPA BENNET

GINEBRA, 19.— Se ha nunciado que el teniente belga De Muyter, se ha adjudicado el premio de carreras de globos por la copa Gordon Bennet.—(U. P.).

# LA DESESPERADA SITUACION DE ALEMANIA

## Pesimismo en las esferas del Gobierno. — La firmeza del Gobierno no podrá mantenerse si continúa la baja del marco.— Aún hay posibilidades de revolución.— El derrumbe de Alemania repercutiría en el mundo entero.

BERLIN, 19.—Un prominente diplomático ha descrito la situación, al terminar la semana, declarando que Alemania se encuentra en medio de una "tremenda si bien silenciosa crisis financiera".

Dicha persona está libre de toda sospecha de propaganda o de presentar los hechos en forma parcial y, al limitarse a una mera exposición de los hechos, manifiesta que Alemania puede compararse a un enfermo, sumamente débil, que esperaba que el doctor (en este caso la Conferencia de Londres), le trajera una bolsa de oxígeno y que, no habiendo conseguido nada, se maravilla y piensa cómo logrará librarse de que sus propios males, o sean sus perturbaciones internas, o su vecina la Francia dé el último impulso a su enfermedad.

Entre los miembros del Gobierno puede observarse una confusión desalentadora y, en sus declaraciones, la carencia absoluta de toda manifestación de optimismo.

Francamente, si bien la situación no es tan desesperada como ellos la presentan, es, sin embargo, terriblemente mala y las autoridades no alemanas reconocen que, a menos de que Francia dé muestras de mayor benignidad, es sólo cuestión de muy poco tiempo la que la carencia de empleo produzca, junto con el hambre, la iniciación de perturbaciones internas.

Políticamente, el Gobieron de Wirth es aún muy fuerte y cuenta con el apoyo del pueblo, pero necesita también sentirse espaldeado por el partido comercial, o sea el "Deutsche Volkspartie". Hay algunos indicios de que ese partido podrá aportar su apoyo al Gabinete, mas, la situación política no podrá, sin embargo, mantenerse armónica, y la baja contínua del

El Sábado pasado el marco se cotizaba a razón de 782 por dólar, y ayer, después de cerrarse la Bolsa, se contizaba a razón de 1,200 por dólar. La baja se inició al conocerse el fracaso de la Conferencia de Londres y, desde ese día ha continuado el marco deslizándose por esa pendiente perniciosa.

Las noticias de que Francia estaría dispuesta a hacer algunas negociaciones separadas con Alemania, y el hecho de que los miembros de la Comisión de Reparaciones vengan a Berlín para conferenciar personalmente con el Ministro de Hacienda, Hermes, acerca de la moratoria no han servido para detener el pánico. El Gobierno ha sido informado, por amigos que tiene en el exterior, de que, eventualmente, Francia tendrá que ceder, pero es verdad también que el Gobierno ha llegado a un punto en que está próximo a ser derrocado. Esto ha quedado evidenciado en las declaraciones hechas durante la semana por el Canciller Wirth, quien manifestó con toda claridad que era imposible efectuar los pagos en oro y que, en la situación actual, las entregas en productos también habrán de suspenderse luego, siendo aún posible una revolución. Los Bancos están nerviosos y el aumento de su tasa de descuento significa que el capital es más escaso, lo que significa que Alemania está a punto de seguir a Austria en el camino de la desesperación y destrucción económica, a menos de que las cosas se arreglen luego en otra forma.

Las autoridades han manifestado al corresponsal, que debe concederse a Alemania una moratoria sensible, pues, de otro modo, su derrumbe es inevitable y la catástrofe repercutiría en el mundo entero.

CARL D. DROGAT.—(U. P.)

## ESPAÑA

### LA OFICINA CENTRAL DE CORREOS EN PODER DE LA POLICIA

MADRID, 19.—Anoche un Capitán y dos tenientes de la Benemérita han tomado posesión de la Oficina Central de Correos, haciendo entrega de ella al Administrador. Hay paro absoluto del trabajo. Las salas están desiertas. Los repartidores ambulantes enviados de provincias, se encuentran imposibilitados para el reparto.—(Havas).

### SE ORDENA EL REGRESO DE FUNCIONARIOS QUE ESTABAN VERANEANDO

MADRID, 19.—Se confirma que se ha ordenado a todos los funcionarios de Obras Públicas que se encuentran veraneando, que regresen inmediatamente a la capital.—(Havas).

## LOS EMPLEADOS POSTALES ABANDONAN SUS LABORES

### AL SABER QUE LA BENEMERITA VIGILA A LOS AMBULANTES

MADRID, 19.—Al enterarse de que la Benemérita vigilaría los viajes de los repartidores de cartas, todo el personal del Correo Central ha abandonado su trabajo, vaciando los sacos con correspondencia y mezclando todas las cartas.—(Havas).

## ABD - EL - KRIN ESTARIA HERIDO

MADRID, 19.— Informan de Melilla que un grupo de cabileños intentaron libertad los prisioneros españoles agrediendo a Abd-el-Krin, hiriéndolo de gravedad.—(U. P.).

### EL CONFLICTO POSTAL CONTINUA

MADRID, 19. — Continúa el conflicto de correos. Los jefes acordaron solidarizarse con el movimiento. La policía les impidió se reunieran con los telegrafistas que no secundan la huelga. En la oficina central han aumentado los despachos telegráficos. La correspondencia oficial la distribuyen brigadas ambulantes.

El Gobierno ha recibido más de quince mil solicitudes, muchas de ellas de reingreso a los servicios. —(U. P.).

## PORTUGAL

### LA FALTA DE PRESUPUESTOS ENCARECE LA NECESIDAD DE QUE SE REUNA EL PARLAMENTO

LISBOA, 19. — Se activan los trabajos parlamentarios para votar los proyectos del Gobierno; se carece especialmente de Presupuestos, siendo para esto, necesaria la reunión del Parlamento.—(Havas).

### EL PRESIDENTE SE EMBARCARA EL MARTES PARA EL BRASIL

LISBOA 19. — El Presidente Almeida partirá para Río de Janeiro el 22 del presente, a bordo del yate "Oporto". Los destroyers "Duobro" y "Vouga" lo escoltarán hasta Cabo Verde, en donde el Presidente se embarcará a bordo del crucero "Cabalho Araujo". — (Havas).

# SCHANZER HABLA RESPECTO DE LA CONFERENCIA DE LONDRES

## Considera que es un error creerla un completo fracaso

## Ha servido para sentar las bases de futuras conferencias en las que podrá discutirse toda la cuestión financiera

ROMA 19. — El señor Schanzer, en una entrevista, declaró que era un error considerar que la Conferencia de Londres había sido un completo fracaso.

Ella sirvió para descubrir toda la cuestión de las reparaciones, la de las deudas de guerra interaliadas y la posición asumida por cada potencia al respecto, sirviendo además para sentar las bases de conversaciones futuras en las que podrá discutirse toda la cuestión financiera.

Expresó su convicción de que las negociaciones directas iniciadas con Alemania por la Comisión de Reparaciones obtendrán una solución aceptable y reiteró que el punto de vista de los delegados italianos era que las deudas de guerra no podían pagarse, no porque los aliados estuvieran en bancarrota, sino porque era injusto obligar a pagar lo que se había gastado por la causa común.

HENRY WOOD (U. P.)

## ITALIA

### FACTA SE MUESTRA SATISFECHO

#### DE LA ACTUACION DE LOS DELEGADOS ITALIANOS EN LA CONFERENCIA

TURIN, 19.—El Premier Facta ha llegado esta mañana y tuvo una larga entrevista con Schanzer y Paratore, relacionada con la Conferencia de Londres.

Facta ha expresado a los dos Ministros una viva satisfacción por su actuación en la Conferencia, la que estuvo conforme con los puntos de vista del Gobierno italiano.—(Havas).

## LOS SINDICALISTAS FERROVIARIOS SE RETIRAN DE LA ALIANZA DEL TRABAJO

### POR EL FRACASO DE LA HUELGA

ROMA, 19.—Los diarios anuncian que a raíz del fracaso de la huelga general, el Sindicato de Ferroviarios italianos se retiró de


Aproveche Ud. nuestra rebaja de precios

EN

Pinturas, Esmaltes y Barnices

PABCO

OSCAR SPOERER & Cía

BANDERA 24 CASILLA 7560



3.ª SEMANA GRAN LIQUIDACION GENERAL

DE NUEVAS PARTIDAS DE MERCADERIAS REZAGADAS EN ADUANAS

Enormes rebajas de precios en todos los artículos, debido a la mejoría del cambio.

Esta es la liquidación más grandiosa que ofrecen a sus favorecedores los ALMACENES DE LIQUIDACIONES.

CREA PARA SABANAS

CREA inglesa, ancho 1.40 metro, calidad regular . . . . . $ 3.50 metro
CREA escocesa 1|2 hilo, ancho 1.60 metro, calidad superior, a . . . . . 6.90 metro
CREA escocesa 1|2 hilo, ancho 1.95 metro, calidad superior, a . . . . . 7.90 metro
CREA escocesa 1|2 hilo, ancho 2.18 metro, calidad superior, a . . . . . 8.90 metro
CREA escocesa 3|4 hilo, ancho 1.60 metro, insuperable, a 7.80 metro
CREA escocesa 3|4 hilo, ancho 1.65 metro, insuperable, a 7.90 metro
CREA escocesa 3|4 hilo, ancho 1.92 metro, insuperable, a 9.90 metro
CREA escocesa 3|4 hilo, ancho 2.18 metros, insuperable, a 11.80 metro
CREA de hilo puro, ancho 2.30 metros, por estar algo manchadas, vendemos a . . . . . 24.80 metro

Nuestras creas son las mejores y los precios los más baratos

GENEROS DE SEDA

VELOS de pura seda, ancho 1.10 metro, a . . . . . $ 5.80 metro
CREPE Georgette de seda, ancho 1.10 metro, a . . . . . 11.80 metro

ESPUMILLA de seda, ancho 1 metro, surtido general de de colores de moda, a . . . . . 19.80 metro
CHARMEUSSE en todos los colores, ancho metro, a . 19.80 metro
CHARMEUSSE finos en todos los colores, ancho 1 metro, a $ 27.80 y . . . . . 24.80 metro
GABARDINAS y tricotinas de seda, ancho 1 metro, valían $ 49 el metro, ahora . . . . . 29.80 metro
PONGE de seda grueso, ancho 1 metro, a . . . . . 16.80 metro
ESPUMILLA de seda blanca y marfil, bien gruesa, ancho 1.25 metro, a . . . . . 34.80 metro

Los precios de nuestras sedas son irrisorios

GENEROS DE LANA

GABARDINAS de pura lana, negro, a . . . . . $ 6.90 metro
GENEROS de pura lana, ancho 1.40 metro, a . . . . . 9.95 metro
SARGAS de pura lana, negro, ancho 1.30 metro, a . . . . 12.80 metro
GENEROS Panamá para Primavera, gran colección colores, en pura lana, ancho 1.30 metro, a . . . . . 13.80 metro
POPELINA de lana, ancho 1.40 metro, a . . . . . 14.80 metro

GAMUZAS importadas, saldos de colores, ancho 1.45 metro, valían $ 38, a . . . . . 16.80 metro
PAÑOS dama finísimos, a . . . . . 17.80 metro
CASIMIRES para trajes de señoras, ancho 130 metro, a . 16.80 metro
SARGAS negras, ancho 1.40 metro . . . . . 14.80 metro
ESPONJAS de lana, especiales para trajes de Primavera, a 16.80 metro
GENEROS azul marino y verde, ancho 1.40 metro, a . . 15.80 metro
GENEROS fantasía, ancho 1.40 metro, a . . . . . 15.80 metro
GABARDINAS, Gran Novedad, ancho 1.45 metro, a . . . 28.80 metro

Y muchos otros géneros de lana con precios de única y atractiva liquidación.

CASIMIRES PARA HOMBRES

CASIMIRES para hombre, a . . . . . $ 12.80 metro
CASIMIRES pura lana para hombre, ancho 1.50 metro, a 19.80 metro
CASIMIRES pura lana para hombre, ancho 1.50 metro, a . 21.80 metro
CASIMIRES pura lana, gran fantasía, $ 44.80 y . . . . 39.80 metro
GABARDINAS impermeables, a . . . . . 49.80 metro

NO MANDAREMOS PAQUETES A DOMICILIO

Aunque usted no compre nada, visítenos, pues, los precios son realmente regalados

No se dan muestras ni se mandan a provincias

Durante esta grandiosa liquidación no se cambiará ningún género

ALMACENES DE LIQUIDACIONES Sociedad Anónima

ESTADO 135 - 137

UNICOS EN SUD-AMERICA AUTORIZADOS POR LAS ASOCIACIONES DE FABRICANTES EUROPEOS Y AMERICANOS. — SUCURSALES EN BUENOS AIRES Y VALPARAISO

la Alianza del Trabajo, que es la responsable de la organización de la huelga.—(Havas).

### D'ANNUNZIO RECOBRA SU PRIMITIVO VIGOR

CARDONE 19.—El profesor Bastianelli ha declarado que D'Annunzio podrá recuperar su antiguo vigor, tanto físico como mental.—(U. P.)

**UN AUTOMOVIL ES OBSEQUIADO AL PAPA**

MILAN 19. — Los fieles milaneses, contrariando la costumbre de obsequiar un crucifijo al Papa, le regalaron un automóvil; es el primer automóvil de propiedad del Papa.

## GRECIA

**COMENTARIOS A LA NOTA ALIADA**

ATENAS, 19.—Los diarios hacen duros comentarios sobre la nota de los Gobiernos aliados, relativa a la cuestión de la autonomía de Jonia.—(Havas).

### LA ULTIMA NOTA ALIADA NO SERA CONTESTADA

ATENAS 19. — Anuncian que el Gobierno no responderá a la última nota de los aliados referente a sus reservas respecto a la administración de los territorios de Smirna.

## AUSTRIA

**EL CANCILLER RECIBE A LOS REPRESENTANTES DE LA ENTENTE**

**y les expone la situación del país, después del acuerdo de Londres sobre los créditos**

VIENA 19. — El Canciller ha recibido a los representantes de las potencias de la Entente; recordó la situación creada por la Conferencia de Londres; agregó que el envío de la cuestión de los créditos austriacos a la Sociedad de las Naciones agrava las dificultades de Austria. — (Havas).

## HUNGRIA

**SE PIDE UNA ACCION ENERGICA PARA ALIVIAR EL MALESTAR GENERAL**

BUDAPEST, 19.—El Almirante Horthy ha escrito una carta a Bethlen, pidiendo se realice una acción enérgica tendiente a aliviar el malestar general. — (Havas).

# DE NUEVA YORK A RIO JANEIRO EN AEROPLANO

## El Sampaio Correia continúa su viaje, llegando ayer a Charleston

## Los vientos y la lluvia le impidieron realizar en la mañana la etapa proyectada

CHARLESTON 19. — Un operador cinematográfico de la Casa Pathé, estacionado en ésta con el objeto de tomar una película de la llegada del "Sampaio Correia", ha sido prevenido de que Hinton espera llegar a ésta las 8.30 de la mañana, si bien esto depende en gran parte del tiempo, que ha sido sumamente lluvioso esta noche. — (U. P.)

SOUTH POINT 19. — El aviador Hinton tenía la intención de elevarse al romper el día para continuar su vuelo, pero el viento y la fuerte lluvia le impidieron realizar sus deseos.

Tiene la esperanza de poder salir en dirección a Charleston esta tarde, pero ha anticipado de que, aun cuando se eleve, es posible que la noche le obligue a bajar en Georgetown.

Los aviadores dicen que el aparato está en excelentes condiciones y que, si continúan encontrando viento contrario, puede cambiar de itinerario, tocando en Miami. — (U. P.)

SOUTH POINT 19. — La lluvia y los vientos han impedido esta mañana al "Sampaio Correia" continuar su vuelo hacia Charleston; puede ser que siga su viaje esta tarde, si el tiempo se despeja. — (U. P.)

SOUTH POINT 19. — El "Sampaio Correia" partió con rumbo a Charleston a las 3.12 de la tarde.

Hinton confía en que llegará a Charleston más o menos a las 5.30 P. M.

La atmósfera se ha despejado y la Oficina del Tiempo pronostica que la lluvia no es general, sino local. La velocidad media del viento, esta mañana, era de cuarenta millas por hora. — (U. P.)

CHARLESTON 19. — Un hidro-avión, que se cree sea el "Sampaio Correia", pasó sobre esta ciudad a las 5.46 de la tarde, dirigiéndose hacia la estación de aviación. — (U. P.)

CHARLESTON 19. — El "Sampaio Correia" aterrizó en ésta a las 5.47. — (U. P.)

CHARLESTON 19. — El 'Sampaio Correia" bajó sobre el río Copper, cerca del muelle del ferrocarril.

Centenares de personas lo aclamaron a su llegada. — (U. P.)

## ESTADOS UNIDOS

### EL PROYECTO DE ARANCELES ADUANEROS ES APROBADO POR EL SENADO

WASHINGTON 19.—El Senado aprobó el proyecto de nuevos aranceles aduaneros.—(U. P.)

**LLEGADA DEL EQUIPO DE POLO ARGENTINO**

NUEVA YORK 19. — El equipo argentino de Polo ha llegado a bordo del "Vauban". — (Havas).

### LA CONFERENCIA PARA SOLUCIONAR LA HUELGA MINERA

**NO HA LLEGADO A UN ACUERDO**

FILADELFIA 19. — La Conferencia entre los mineros y los representantes de los dueños de minas de antracita ha sido postergada hasta el Lunes, sin que hubiera llegado a un acuerdo. — (Havas).

### LA NOTA DE REDUCCION DE LAS DEUDAS, DE Mr. BALFOUR

**IMPIDIO A M. POINCARE PRESENTAR UN PLAN DE ARREGLO INMEDIATO DE ELLAS**

NUEVA YORK 19. — Según un despacho recibido de París por "The New York Globe", M. Poincaré intentaba presentar un plan a la Conferencia de Londres sobre el arreglo inmediato de las deudas; pero no pudo hacerlo a última hora por la nota de Mr. Balfour, que estipulaba la reducción de la actual deuda alemana de 120 mil millones de marcos oro a 50 mil millones, absolutamente irreductibles; la anulación de los otros 50 mil millones que se haría proporcionalmente a la anulación recíproca de las deudas entre los aliados de Europa y la anulación de los últimos 20 mil millones que se haría proporcionalmente a la anulación de las deudas hacia Estados Unidos. — (Havas).

**LAS TARIFAS OBTIENEN 48 VOTOS CONTRA 25**

WASHINGTON 19. — La ley de tarifas aduaneras, votada hoy en el Senado, fué aprobada por 48 votos contra 25. — (Havas).

**AUN NO SE FIRMA EL CONTRATO DE LA PELEA FIRPO-TRACEY**

NUEVA YORK, 19. — El manager de Tracey, Woodman, ha declarado que el contrato de la pelea con Firpo aún no ha sido firmado, debido a que una de sus partes no es bastante precisa, pero que confía esclarecerla el Lunes, llegando ese día a un completo acuerdo.—(U. P.)

**EL CAMPEONATO NACIONAL FEMENINO DE TENNIS**

WASHINGTON, 19. — NUEVA YORK, 19.—Helen Wills, de California, de dieciseis años de edad, triunfó en las semi-finales por el campeonato femenino nacional de tennis.

Se medirá hoy en Forest Hills, con la campeona Molla Mallory. —(U. P.)

# LA SITUACION CREADA POR LAS HUELGAS

## Declaraciones del Presidente Harding.— El problema debe ser explicado detalladamente al Congreso y al pueblo.

WASHINGTON, 19. — Declarando que la situación creada por las dos huelgas, la ferroviaria y la minera, "era tan seria y tan amenazadora para el bienestar de la Nación", que era preciso exponerla detalladamente al Congreso y al pueblo, el Presidente Harding hizo dos proposiciones para remediarla, siendo la primera la creación inmediata de una agencia temporal y nacional del carbón, con capitales para comprar, vender y distribuír dicho combustible, y la segunda, como medida permanente, la creación de una Comisión "que investigara toda la industria del carbón", declarando que ésta era una necesidad imperativa porque, a menos de que se encontrara una base para establecer relaciones justas entre los obreros y patrones, el país se encontraría frente a una situación tan amenazadora como la actual en Abril próximo, cuando terminaran los contratos hechos recientemente.

Agregó que había en el país 200,000 mineros de carbón más de los necesarios para hacer frente a las exigencias del país, siempre que trabajaran 180 días al año y, al referirse a la huelga ferroviaria, advirtió que ella amenazaba provocar un derrumbe completo de los transportes, agregando que debía autorizarse al Departamento del Trabajo para hacer respetar sus decisiones.

HERBERT W. WALKER.—(U. P.)

# LAS SEMI-FINALES POR LA COPA DAVIS

## En los encuentros de ayer los jugadores australianos eliminan a los españoles

FILADELFIA 19.— De Gomar ganó el primer set en los juegos semi-finales por la Copa Davis, venciendo a Wood por 8 puntos contra 6.—(U. P.)

FILADELFIA 19.—De Gomar se adjudicó el segundo set por 6 puntos contra 3.—(U. P.)

FILADELFIA 19.—En las semifinales por la Copa Davis venció Wood, quien derrotó a De Gomar por los siguientes puntos: 6-8, 3-6, 6-0, 6-4, 6-1, ganando tres sets de los cinco jugados.—(U. P.)

FILADELFIA 19.—En las semifinales por la Copa Davis, los jugadores australianos eliminaron a los españoles.—(U. P.)

FILADELFIA 19.—Los jugadores australianos se encontrarán con los norteamericanos, para disputarles la Copa Davis, el 1.o y el 4 de Setiembre, habiendo adquirido hoy ese derecho al derrotar Wood a De Gomar, ganando tres juegos de cinco, y Paterson a Alonso.

Los encuentros de hoy no fueron sensacionales, pues a pesar de que De Gomar se adjudicó los dos primeros sets en su encuentro con Wood, se cansó muy luego.

Patterson sirvió muy duro pero a pesar de que Alonso le devolvió algunas pelotas con notable destreza, la rapidez del australiano triunfó, venciendo Patterson por los siguientes puntos: 8-6, 6-2, 6-2.

FARREL.—(U. P.)

### LA SUPRESION DE LAS ACTIVIDADES REVOLUCIONARIAS

**EN LAS FRONTERAS DE EL SALVADOR, HONDURAS Y NICARAGUA**

WASHINGTON, 19.—El Departamento de Estado anuncia que los presidentes de Nicaragua, El Salvador y Honduras están conferenciando a bordo del "Stacoma" frente a las costas de El Salvador, acerca de la supresión de las actividades revolucionarias en sus fronteras.—(U. P.).

## MEXICO

**EL MINISTRO DE CHILE VISITA LA ESCUELA DE AVIACION**

MEXICO 19. — El señor Bermúdez, Ministro de Chile, acompañado de los miembros de la Legación, visitó la Escuela Militar de Aviación. Se efectuaron vuelos de exhibición en su honor, habiendo hecho dicho Ministro un viaje aéreo de cuarenta minutos. En convivialidad que le fué ofrecida, hizo calurosos elogios de los adelantos de la Escuela.

**RECEPCION A GABRIELA MISTRAL**

MEXICO 19. —El Ayuntamiento de la ciudad ofreció a la educadora chilena Gabriela Mistral, una brillante recepción a la que asistieron los principales elementos del profesorado mexicano, los miembros del Cuerpo Diplomático latino-americano y altos funcionarios del Gobierno.

**NUEVOS POZOS PETROLIFEROS**

MEXICO 19. — En la región de Ozuluama acaban de brotar dos nuevos pozos de petróleos con una producción diaria de 30,000 barriles.

Uno de ellos pertenece a la Compañía El Aguila, y el otro, a la Mexican Gulf.

**SERVICIO RADIOTELEGRAFICO**

MEXICO 19. — Pronto quedarán comunicadas las diversas poblaciones de la República por medio de una red radiotelefónica, cuya instalación estará a cargo de una fuerte empresa extranjera representada por la Confederación de Cámaras Industriales de esta ciudad.

**ESCUELA PARA LAS MADRES**

MEXICO 19. — Se ha establecido un centro de higiene en donde se impartirán a las madres los conocimientos y los auxilios necesarios para el nacimiento y sano desarrollo de los niños. Dicho centro viene a completar los servicios de la Casa de Maternidad.

**EXPOSICION INDUSTRIAL AMBULANTE**

MEXICO 19. — Se han recibido noticias de que empezó a funcionar en los Estados Unidos del Norte la gran Exposición Industrial ambulante organizada por la Secretaría de Industria y Comercio. Dicha exposición recorrerá los principales centros comerciales, y contiene muestrarios completos de los productos mexicanos, datos sobre su costo y las direcciones de los productores.

## PERU

### LA CAMARA DA UN VOTO DE CONFIANZA AL CANCILLER SALOMON

**DESPUES DE SU EXPOSICION SOBRE LA CONFERENCIA DE WASHINGTON**

BUENOS AIRES, 19.—El Encargado de Negocios del Perú ha publicado en "La Nación" un cablegrama de la Cancillería que dice que Salomón ha terminado su exposición sobre la Conferencia de Washington en la Cámara, la que le otorgó un voto de confianza.

El señor del Solar dice que este voto representa la completa aprobación de la política internacional del Perú seguida en Washington. —(Especial).

## URUGUAY

### LLEGADA DE DELEGADOS EUROPEOS

**AL CONGRESO DE DERECHO INTERNACIONAL**

MONTEVIDEO 19. — A bordo del "Highland Loch" han llegado los delegados de Gran Bretaña, Alemania, Austria, Noruega, Hungría y Rusia, a la Conferencia de Derecho Internacional. A nombre del Gobierno argentino dióles la bienvenida el doctor Zeballos.

El delegado de Alemania, Herr Simons, ha manifestado que viene con verdadero interés a la Argentina, donde quizá se tratarán de preferencia las viejas cuestiones de Derecho Internacional privado, que han de resolver los grandes problemas universales. Se manifiesta optimista del resultado de la Conferencia.

El jefe de la misión inglesa, Mr. Hugh Bellot, ha expresado que la delegación perseguirá la reorganización jurídica de la humanidad. Como principales cuestiones tratará del derecho marítimo, los puertos, cargas, trabajo y la uniformidad de las leyes de navegación tendientes a armonizar los intereses y alejar los conflictos. — (Especial).

## ARGENTINA

### EL PROYECTO DE LEY DE DIVORCIO

**ESTA EN COMISION Y ESTA YA ACORDADO SU INFORME**

BUENOS AIRES, 19.—La Comisión de Legislación de la Cámara de Diputados ha terminado su informe sobre el proyecto de ley de divorcio, presentado en la presente semana, y se asegura que la mayoría de los miembros de ella, aconsejarán se sancione la ley.—(U. P.)

### LA POBLACION DE BUENOS AIRES

BUENOS AIRES 19. — La población de la ciudad, en Junio, alcanzaba a 1.721,500 habitantes —(Especial).

**EL SEPELIO DE ROLDAN E IGLESIAS FUERON IMPONENTISIMOS**

BUENOS AIRES 19. — El sepelio de los restos de los doctores Roldán e Iglesias Paz, resultaron imponentísimos. — (Havas).

# EL PROYECTO DE TARIFAS ADUANERAS

## Declaraciones del presidente del Comité de Hacienda y de los representantes de la minoría, después de su aprobación por el Senado.

WASHINGTON, 19. — Después de la aprobación del proyecto sobre Tarifas aduaneras, el presidente del Comité de Finanzas hizo la siguiente declaración:

Sin una tarifa proteccionista, suficiente para igualar las condiciones de la competencia extranjera en nuestros mercados, la producción norteamericana se vería muy reducida, llegando a tal extremo que se reflejaría en falta de empleos.

Al dar esa protección necesaria al trabajo, evitando los peligros que resultarían de la falta de empleos, tales como el malestar popular, el Congreso ha intentado, y creo que con éxito, asegurar la prosperidad del país y tranquilidad pública.

Si se comparan los proyectos de la Cámara de Representantes y los del Senado, se ve que las tarifas fijadas por la Cámara han sido considerablemente reducidas; mientras que si se le compara con el primitivo proyecto proteccionista republicano, se encuentra que en aquel, las materias colorantes que, de acuerdo con la ley vigente, sólo pueden ser importadas cuando los Estados Unidos no pueden hacer frente a la demanda, estaban afectadas por derechos ad-valorem a los productos manufacturados, ínfimos que los impuestos de cualquiera tarifa proteccionista anterior."

Los senadores Mr. S[illegible] de Carolina del Norte, y [illegible] de Massachussetts, en una declaración que hicieron a nombre de la minoría, [illegible] ron que el proyecto [illegible] era uno de los actos legislativos más abominables que [illegible] la historia, acusando al Comité de haber aumentado [illegible] lor de la alimentación [illegible] tuario de Estados Unidos [illegible] cerca de quinientos millones de dólares, con los solos [illegible] impuestos al azúcar, a la [illegible] y al algodón.

El aumento de los [illegible] significa un alza en el [illegible] de los cereales, de las [illegible] de las habas o sea un [illegible] del costo de la vida, [illegible] de 1,250 millones de dólares al año.

El senador Mr. La [illegible] fué borrado del Comité en vista de la oposición que manifestó a muchas cláusulas.

KANNETH CLARK. (U. P.)

**LA DELEGACION AL CONGRESO DE HISTORIA DE RIO JANEIRO**

BUENOS AIRES 19. — Mariano Vedia Mitre, Carlos Rebora y Enrique Ruiz Guinazu, llevarán la representación de la facultad de derecho al Congreso de Historia de Río Janeiro. — (Especial).

**DELEGADOS INGLESES A LA EXPOSICION RURAL**

BUENOS AIRES 19. — A bordo del "Andes", han llegado los jurados británicos designados por la Royal Agricultural de Londres, a la exposición rural argentina que se inaugurará en Setiembre. — (Especial).

**LIBERACION DE ADUANAS A LOS VIVERES PARA LOS HAMBRIENTOS DE RUSIA**

BUENOS AIRES 19. — El Gobierno ha resuelto permitir la libre exportación de los paquetes con ropa y víveres destinados a los hambrientos de Rusia. —(Especial).

**SE ANUNCIA LA LLEGADA DE LA EMBAJADA CHILENA AL CENTENARIO DEL BRASIL**

**Facilidades que se le darán a los oficiales que irán al concurso hípico**

BUENOS AIRES 19. — [illegible] recibido una comunicación del Ministro en Chile, señor don [illegible] Noel, en que informa que [illegible] primera combinación llegará [illegible] bajada chilena al Centenario del Brasil; el Gobierno ha ordenado [illegible] den a la Embajada todas las facilidades.

Se han acordado, asimismo, facilidades pedidas por la Legación de Chile para el libre tránsito por el territorio argentino de los oficiales chilenos, que concurrirán a los concursos hípicos de Río Janeiro, con catorce caballos.—(Havas).


**Sastreria J. Gherardi**

MERCED 884, FRENTE AL TEATRO SANTIAGO

**Ocasión por pocos días**

TERNOS TELAS INGLESAS RECIEN RECIBIDAS DESDE

**200 PESOS**

**Sastrería M. Toledo**

**ESTADO 29**

Acaba de recibir selecto surtido en casimires para la temporada de Primavera y Verano.

Nuestro taller de confección está atendido por experto cortador y competentes operarios.

**A LOS HACENDADOS**

Si usted piensa comprar un motor eléctrico, fíjese bien en la marca.

El motor eléctrico fabricado por la

**"WESTINGHOUSE"**

es considerado como la última palabra en Perfección, Duración y economía.

Tenemos todos tamaños en existencia para corriente continua y trifásica.

Se atienden pedidos de provincias.

**CARR & HAYNES**

AGUSTINAS 1041

Teléfono 3606. — Casilla 2769

**EL MEJOR ACEITE de Hígado de Bacalao**

Cuantas personas necesitan tomar Aceite de Hígado de Bacalao, deben elegir el de Berthé, porque, en efecto, el uso del Aceite de Berthé basta para restablecer poco a poco las fuerzas, aún la de aquellos enfermos más agotados; y asimismo para curar con seguridad y sin sacudidas las enfermedades provenientes de vicios de la sangre, como los humores fríos, escrófulas, tumores blancos, usagres; siendo, por lo demás, eficacísimo contra el reumatismo crónico, las bronquitis antiguas y las enfermedades del pecho, y por último, contra el raquitismo o deformación de los huesos.

Por lo que concierne a los niños, es de una eficacia soberana para aquellos que necesitan de un fortificante y de un depurativo. La Academia de Medicina de París no ha vacilado en dar su aprobación a este remedio, recomendándolo así a la confianza de los enfermos, distinción exclusiva otorgada al Aceite Berthé. Una cucharada sopera a cada comida. Hállase a la venta en muchas buenas farmacias y en el Depósito General: Maison L. Frère 19, rue Jacob, París. Téngase cuidado de exigir que sobre el frasco se indique el nombre de Berthé.

**Advertencia:** En cuanto a la bronquitis y enfermedades del pecho, pídase el Aceite de Berthé creosotado, el cual reune a la acción propia del medicamento simple, la de la creosota, excelente para el pecho.

OPORTO VENCEDOR ...
OPORTO VENCEDOR, GENEROSO MADURO ...
VINO MARSALA ...
Descuento especial, según partidas.
Depositario: A. BLANCHARD, calle La Bolsa 33

**PARIS HOTEL**

Establecimiento de primer orden

**VALPARAISO**

Director Propietario: LUCIEN

**"LA CRISTAL"**

Sociedad de Seguros Especiales

CAPITAL PAGADO: $ 100,000.00

Esta Compañía asegura contra toda clase de accidentes y quebraduras los cristales, vidrios y espejos de establecimientos comerciales y casas particulares, colocados o en tránsito por vía terrestre o marítima.

Valparaíso, Cochrane 619. Casilla 1393

Santiago, Agustinas 1220. Casilla 1304

Agencias en todo el país.

**Matinée** A las 3 P. M.— Grandes, $ 1.50. Niños, un peso.

# SPLENDID - HOY

DIRECCION MAX GLUCKSMANN

**6.30 y 10.30** MAX GLUCKSMANN estrena la lindísima "Paramount"

Las series 10, 11 y 12, del sensacional serial de fieras y peligros de las selvas africanas.

**LA CIUDAD PERDIDA**

y el sensacional drama de carreras y proezas automovilísticas.

**"UNA MILLA POR MINUTO", por WALLACE REID.**

A las 5 y 9.30. El sensacional drama del "Turf Inglés".

**La Clase se Impone**

Colosales carreras de caballos en los hipódromos londinenses.

**VENCER O MORIR**

graciosísimo romance de amor, primera creación de gran lujo del gran favorito WILLIAM S. HART, secundado por la linda y elegante JANE NOVAK.

En la presente semana se estrenará en el

**Teatro Comedia**

**CREPUSCULO DE LOS DIOSES**

el gran drama de Margarita María Langen; el hermoso poema de amor y sacrificio, titulado interpretado por la simpatiquísima MANJA TZATSCHEWA y el popular CHARLES WILLY KAISER, con sus grandiosas escenas desarrolladas en la India Inglesa; lindos bailes orientales; el fanatismo religioso asiático frente a la tolerancia europea.

Estreno exclusivo de la Compañía Cinematográfica GERMANO - CHILENA, Agustinas 1180, Casilla 930.

**Martes en el SPLENDID**

EXCLUSIVIDAD: MAX GLUCKSMANN

# "CANILLITA"

LA OBRA QUE ENTUSIASMARA A TODO SANTIAGO. — Interpretada por el pequeño gran actor

**WESLEY BARRY**

Hará sollozar a las madres; conmoverá a los hombres, hará reir a los niños.

**ALAMEDA** Matinée Especial y Noche Extra Programa **CHAPLIN EN DIA DE PAGO**

Especial 6.20 y Noche 9.20, estreno Paramount de lujo **UN LIO MAYUSCULO** Ideal poema de amor por BRYANT WASHBURN

Matinée, función doble. Fin de la serial **Los Opalos del Crimen y Chaplín en Día de Pago**

**COLON-Hoy** MATINEE SERIE: 4-5-6 **EL HURACAN** | ESPECIAL SERIE: 13-14-15 **LOS OPALOS DEL CRIMEN** | NOCHE PARAMOUNT **EL INCOGNITO**


# T E A T R O S - M U S I C A - C I N E S

## MUNICIPAL

### "Anton Caballero" de Pérez Galdós

Al teatro de Pérez Galdós se le ven ya las grietas. Ese Antón Caballero es todo un carácter, pero está recortado a la manera antigua, con mucho paño sobrante. Doña Malva y don Pelayo parecen más vividos y reales, sin que el primero de los nombrados deje de serlo, pero tienen estos últimos una talladura más recia y de más colorido. El Antón nos resulta ahora un poco declamatorio y por cierto que no nos referimos al énfasis un poco arcaico con que el señor Soto lo interpretó, sino a la factura misma, romántica y retórica del personaje. Por esto decimos que al teatro de Pérez Galdós, dígase lo que se diga, se le están viendo ya las arrugas.

La refacción y componenda de los Alvarez Quintero no bastó a quitarle a la obra la factura antigua; el ambiente original de la concepción galdosiana subsiste a través de la inspiración frívola y picaresca que los hermanos andaluces espolvorearon de trecho en trecho. Es difícil dar inmediatamente después de haber visto una obra una definición completa de su carácter; el cronista teatral escribe urgido por la expectativa impaciente de las linotipias y su juicio, a veces, se precipita. Sin embargo, encontramos un símil para definir esta pieza póstuma del gran Galdós: nos parece una tela de trazos tenebrosos, con pinceladas desconcertantes de luz. Se piensa ante ella en un cuadro del Greco, en un bosquejo de los pintores vascos. Con un poco de sobriedad la obra habría resultado perdurable.

Antón Caballero representa el hombre calumniado, perseguido, que lucha y vence valiéndose del bien y del mal. Es un señor atrevido que proclama la ley feroz del ojo por ojo y diente por diente, ante sus enemigos encarnizados. Un momento parece un tipo que ha saltado fuera de los quicios sociales, pero luego fermenta la levadura de su alma y se ve hasta el fondo, su corazón noble y generoso hasta la puerilidad. Y es el resplandor de estas virtudes lo que le hace triunfar en el corazón de su esposa, que le tenía también por un mal hombre.

La mano de los Alvarez Quintero intentó suavizar los perfiles violentos, pero a pesar de todo y contra la opinión general de la crítica extranjera, la alianza es poco armoniosa.

La interpretación de la obra resultó deficiente; la misma señora Pino nos parecía fuera del papel. El señor Soto, que hizo el rol de Antón, se mantuvo en un tono declamatorio toda la obra. La señora Monreal, que interpretaba a doña Malva, le faltó nervio y sequedad para dar la sensación de esa anciana con pasiones juveniles. Los decorados muy bonitos. Al consueta se le oía desde las últimas butacas de platea. El público aplaudió como nunca.

LEON ROCH.

Esta tarde, a las 3.15, la Compañía de Rosario Pino representará en la 6.a matinée de abono, la interesante obra de Eduardo Marquina: "Don Diego de noche", a la cual seguirá la comedia en un acto de Linares Rivas, titulada: "En cuarto creciente".

Esta noche, en la 11.a función de abono, subirá a escena "El mundo es un pañuelo", de los Alvarez Quintero.

Para mañana Lunes se anuncia la 12.a función de abono con "La fuerza del mal"., de Linares Rivas.

## SANTIAGO

Se repitió ayer en la noche "La Princesa de las Czardas", con lleno completo, y aplausos para la señorita Berutti, siempre interesante en su rol de Sylvia Varescu, y también para la señorita Sevilla, que se ha encargado del papel de condesita Stassi, en reemplazo de la señorita Lloret, que debió debutar, y que por interrupción del servicio en la cordillera no ha podido llegar.

Según las noticias que nos proporcionan, la combinación transandina pasará el Lunes, así que el Martes, casi con seguridad se presentará la señorita Lloret.

Hoy se hacen tres funciones. En la matinée se reprisará a pedido de varias familias, la bonita opereta del maestro León Bard, titulada "La Reina del Fonógrafo" y en la vermouth y noche, se representará "La Princesa de las Czardas".

La empresa nos ruega avisemos al público, que la función vermouth empezará puntualmente a la hora anunciada, a fin de que termine a hora hábil.

## COLISEO NACIONAL

Un programa interesante da hoy la Compañía De la Sotta, en sus tres funciones.

En matinée va "Entre Gallos y media noche", protagonizados por Paco Ramiro; en vermouth, el suceso de anoche, "La dama de las Camelias" y en la noche: "Sanción", de Nicanor de la Sotta.

—Mañana reprise de la amable comedia de Valenzuela Olivos: "El porvenir de los hijos".

El Martes: "Mancha que hiere", de los hermanos Waddington, y el Miércoles: "Y pasó el amor...", de la señorita Marcelle Auclair.


**ACEITUNAS**

del Norte, grandes, de primera. El kilo: $ 2.80; desde diez: $ 2.40.

BODEGA AGRICOLA

San Diego 179 :-: Teléfono 2811


## MUSICA

### LA CANTANTE TALQUINA SEÑORITA YOLANDA GUTIERREZ

Ante una concurrencia tan numerosa como distinguida, compuesta de familias de sociedad, periodistas y aficionados al arte lírico, se presentó ayer tarde en los salones de "El Mercurio", la joven cantante talquina, señorita Yolanda Gutiérrez, que deseaba manifestar sus facultades líricas ante un público de entendidos.

La presentación de la señorita Gutiérrez, constituyó toda una revelación. Desde las primeras notas emitidas, se pudo advertir que se estaba en presencia de una cantante de gran voz, de una de las más magníficas promesas que pueden recomendarse para un atento y cuidadoso cultivo.

La señorita Yolanda posee una voz de soprano ligera, sencillamente admirable y aún cuando somos partos en el elogio, en este caso lo damos sin reserva, perfectamente conscientes de los méritos de la joven cantante. Hay que decir, eso sí, desde luego, que se trata de una cantante casi sin escuela. Lo que hemos admirado ayer es su extraordinaria potencia lírica, el volumen tan singular de su voz y la espléndida performance de sus agudos soberbios.

La primera pieza del programa era el "Caro nome" de Rigoleto, y aún cuando es una equivocación imponer la iniciación de un recital con una pieza de tan escabrosa agilidad, a una cantante que comienza, la señorita Gutiérrez cantó la romanza sin esfuerzo, luciendo un timbre poderoso, límpido y de una resonancia extraordinaria. Ni el frasco deficiente, ni esa rigidez fugaz que se advierte en toda cantante que no ha sido sometida a escuela, pudieran amenguar la impresión de conjunto que produjo la joven cantante con su voz, siendo coronada la última nota de la romanza con una entusiasta y clamorosa ovación.

Otro tanto pasó con la romanza "Stránno, stranno", de la Traviata, que la señorita Gutiérrez cantó con seguridad y magnífico timbre; las filigranas y encajes de la melodiosa romanza adquirieron en el canto de esta joven una ponderación singular, que evidenciaron sus recursos tan especiales en la voz ligera. Es admirable sobre todo cómo sostiene el agudo y cómo lo domina en todo su registro, sin que decaiga su limpidez ni su volumen.

Es la voz de la señorita Gutiérrez una voz fresca, vigorosa, clara y de una pureza incomparable.

Al término del breve programa del recital y en medio de los clamorosos aplausos de la concurrencia, numerosas personas se acercaron a felicitar personalmente a la señorita Gutiérrez y a su señora madre que ha contribuido en una forma tan especial al desarrollo de la voz de su hija.

La presentación de la señorita Gutiérrez, lo repetimos, constituye la revelación de una magnífica promesa. Hay en ella la materia prima para una gran cantante. Sería en realidad muy sensible que tan felices disposiciones no fueran aprovechadas con un estudio competente en los Conservatorios europeos.

Un periodista de Talca, ha dicho de ella: "Podría compararse a una piedra preciosa que sólo necesita pulirse un poco para que sus facetas despidan el brillo admirable de sus puras aguas". Eso es, efectivamente, la señorita Gutiérrez.— A. J. L.

## NOTICIAS CINEMATOGRAFICAS

### SPLENDID

**HOY: "VENCER O MORIR", "A MILLA POR MINUTO" Y "LA CIUDAD PERDIDA".**— A las 6.30 P. M. y a las 10.30 P. M., ofrecerá el estreno de una graciosa producción Paramount, obra que lleva en sí el atractivo y la novedad de ser la primera de gran lujo en que actúa William S. Hart, titudado: "Vencer o morir". Es un poema de amor desarrollado entre la aristocracia de Chicago, una de las más severas de los Estados Unidos, y cuyo argumento está basado en las peripecias y aventuras, tanto emocionantes, como amorosas, viriles como satíricas que suceden a un hombre del Oeste, de gran corazón y audacia que es introducido en la alta sociedad de dicha ciudad, formando un contraste extraordinario la ruda franqueza de dicho hombre valiente como un héroe con la sociedad refinada e hipócrita en que se ha introducido. Es ésta la primera de lujo en la que actúa el gran actor dramático yanqui, William S. Hart. Le secunda Jane Novak, cuyas toilettes llamarán la atención de nuestras damas. La mise en scene y presentación de la obra es de gran lujo.

En la matinée, a las 3 P. M., se exhibirán las series 10, 11 y 12, tituladas: "Stanley Morton", "Los bárbaros", y "Ante la muerte", respectivamente: "La ciudad perdida", que interpreta Chesebro. En esta función se asiste a una serie de situaciones de suprema emoción. Además irá el graciosísimo romance de amor, titulado: "A milla por minuto", obra interpretada por Wallace Reid y Ana Little.

En la selecta, a las 5 P. M., y en la primera de la noche, a las 9.30 P. M., se exhibiría el drama del Turf Inglés, "La clase se impone", con grandes carreras de caballos en los Hipódromos de Londres.

### COMEDIA

**TRES FUNCIONES.**—Un programa de mucho mérito para la matinée es el que se presenta: se da la última sensación festiva de mayor fuerza que se haya hecho en la Casa Fox: es el 15.o, que forma cuatro atracciones, que se descomponen en la forma siguiente: dos comedias Sunshine, "Monerías" y "Conductor descarrilado", las dos obras tienen a sr cargo intérpretes como las Chicas Atléticas, 27 chiquillas encantadoras con su traje ya clásico en la gente de buen gusto que hacen de las suyas con todo el mundo. Después tenemos a Mutt y Jeff.

Fuera de programa se da una serie de actualidades mundiales.

Las otras dos secciones se hacen con una cinta de arte. Se titula "Lo imprevisto". ¿Qué es "Lo imprevisto"?

La obra es una delicada comedia de lujo, de carácter social, muy bonita, adecuada para familias y señoritas. Vemos en los viajes, paisajes como Milán, la Riviera, Niza, Florencia, Venecia, París, Roma y una serie de ciudades famosas por sus bellezas.

La interpretación es de Lidia Quaranta.

### UNION CENTRAL

**"CORAZONES ALEGRES", POR DOUGLAS FAIRBANKS.**— Hoy en la matinée el teatro Unión Central pasa "Chaplin al sol" y "Vida de perro", un estreno en dos partes por el Turnio, Mack Sennett y actualidades nacionales.

En las secciones especial y nocturna de hoy este cine estrena la grandiosa producción de la Paramount, la cinta de tanto mérito cómo "El pensador" y de cuyo éxito artístico podrán dar fe los que hoy la vean. Interpretan esta gran película dos ases de la cinematografía norteamericana: Douglas Fairbanks y la rubia Wanda Hawley. Bastan el nombre de la fábrica y el de los artistas para asegurar que se trata de una producción verdaderamente extraordinaria, cuyo estilo es de los que entusiasman por el optimismo y el esfuerzo que simbolizan sus protagonistas, optimismo y esfuerzo que los lleva en pos del éxito, haciendo pasar a los espectadores por toda clase de emociones para dejar en el ánimo una profunda alegría.

Además de "Corazones alegres" se pasará fuera de programa, una cómica por Chaplin. Una buena orquesta acompañará el estreno de "Corazones alegres".


**T. Union Central**

**Hoy: Matinee a las 3**

2 Chaplines, El Turnio y Actualidades: 9 partes

ESPECIAL 6.30 Y NOCHE 9.30

Sensacional estreno Paramount por

**Douglas Fairbanks y Wanda Hawley**

**Corazones Alegres**

Película de arte, optimismo, esfuerzo y gran alegría.

GRAN ORQUESTA


## IMPERIO

**HOY OFRECE CUATRO FUNCIONES EXTRAORDINARIAS**—Los espectáculos de hoy en esta sala central se inician con la gran matinée cómica que ofrecerá, a las 3 P. M., en la que será estrenado el "Undécimo programa festivo y de variedades", compuesto por las comedias tituladas: "Abramos otra botella", de Pathé; "Letras de fuego", cowboy, por Texas Guinan, "Cómicos de la legua", otra graciosa comedia Pathé, y la Chester: "Llegar a tiempo", por el Mono Martín y muchos animales amaestrados, quedando reservada para finalizar este programa de hilaridad que en total consta de nueve actos, la más aplaudida y graciosa de las creaciones del rey de la risa: "Chaplin armas al hombro", que, como se sabe, consta de tres actos.

A las 4.30, la sección Selecta, que siempre se ve numerosamente concurrida, ofrecerá por segunda vez el segundo libro de la gran novela: "Trabajo", de Emilio Zolá, titulado: "El Apóstol", que, como hemos dicho, contiene los últimos de exposición en la obra para entrar ya en pleno desarrollo en el libre tercero, denominado: "La lucha".

Las secciones especial y nocturna, funciones de lujo que son verdaderas reuniones sociales de los Domingos, presentarán el estreno de la nueva producción de la Paramount, titulada: "Egoísmo de madre", obra cuyos principales roles corren a cargo de los grandes artistas interpretativos, Vivian Martín, la actual estrella de la Goldwyn y Harrison Ford, el favorito galán que frecuentemente acompaña el trabajo de Constance Talmadge.

## SAN MARTIN

**DOS PROGRAMAS DOBLES**—Como de costumbre, será doble la matinée que ofrecerá este teatro y en ella exhibirá la graciosa comedia de comicidad fina, titulada: "Héroe a la fuerza", obra de la Goldwyn Pictures, que es una de las mejores creaciones que le hemos conocido al gran caricato de la escena muda, Will Rogers; después se ofrecerá la reprise de la tercera función de la serie: "El huracán", que ya está para terminar, sin que hasta los últimos episodios que van presentados haya decaído un sólo momento el vigor de la acción o el sensacionalismo de los hechos.

En especial y nocturna, estas funciones de moda presentarán también un programa doble, con el estreno de la artística producción dramática alemana: "La mirada fatal", que contiene un acto entero de desnudos artísticos, danzas griegas, interiores de fumadores de opio, etc.; finalizando el espectáculo la reprise del "octavo programa cómico y de variedades".

## ELECTRA

Matinée "El secreto de los arrecifes" por Olivia Thomas; "Estancieros de ciudad" y "Chaplin en día de pago". Selecta "Chantage" por Viola Dann. Vermouth y noche, "Lo más grande en la vida", de D. W. Griffith y por Lillian Gish.

## ALHAMBRA Y VICTORIA

**LAS CUATRO FUNCIONES DE HOY.**—Una gran matinée será la que ofrecerán hoy estos teatros, exhibiendo un programa de atracción innegable y por todos capítulos sensacional. Una de las partes del espectáculo lo forma la función cuarta y penúltima de la hermosa vista serial: "El huracán", que comprende los tres episodios estrenados el Viernes, que se denominan: "La conferencia", "Tenaz persecución", y "Entre leñadores", en los qeu Carlos Hutchison, realiza proezas inimaginables en compañía de Lucy Fox. La otra parte corresponde a la exhibición de la tan aplaudida cinta deportiva: "El match Dempsey-Carpentier", que a pesar del crecido número de veces que ha sido presentada, sigue siendo un espectáculo de enorme atracción e interés no sólo para los cultivadores del boxeo, sino para todos cuantos recuerdan el interés mundial que despertó aquella lucha. La Selecta del Alhambra reprisará el "Noveno programa festivo y de variedades", que contiene cuatro comedias de gran comicidad de las que ya hemos hablado. Finalmente, las secciones especial y nocturna en ambos teatros estrenarán la hermosa comedia Pathé, titulada: "Los flechazos de Cupido", cuyo alegre y simpático argumento tiene la particularidad de pasear en su desarrollo al espectador por todo Londres, dándole a conocer cuánto hay de interesante en la gran capital británica.

## DELICIAS

**"ESPOSAS DESCONTENTAS" Y "AMORES IMPUROS".**—Estos dos son los escogidos estrenos que ofrece en su función nocturna este concurrido teatro, siendo "Esposas descontentas" una lujosa creación de Fritzi Brunete.

La otra cinta es un drama pasional de profunda realidad y escenas algo crudas que lo hacen impropio para señoritas.

En la matinée se estrenan los episodios 10, 11 y 12 de la serial "El huracán" y 13, 14 y 15 de "Los ópalos del crimen" y en la función especial se da fin a la colosal serie de luchas "Los ópalos del crimen" que tantos admiradores ha valido al valiente Art Acord.

## ALAMEDA

**"LOS OPALOS DEL CRIMEN".**—Esta sala ofrece hoy en la matinée un programa doble. Se presenta la última función de "Los ópalos del crimen" y se da, además, la última atracción de Charles Chaplin, el genial bufo. "Un día de pago", que es la comedia más graciosa que haya filmado el rey de la risa.

La especial y la nocturna se hace con la encantadora comedia de la Paramount "Un lío mayúsculo", comedia humorística en la que se presenta el simpático galán Bryant Washburn, acompañado de la linda Lois Wilson. Es más bien un bonito vaudeville de corte modernísimo donde se hace la pintura de una serie de aspecto de la vida moderna, en la "muchachada dorada".

## MUNDIAL

**"ESPOSAS DESCONTENTAS" Y "EL HOMBRE ENCUBIERTO".** — Fritzi Brunete y Herbert Rawlinson harán las delicias del público en la función nocturna de hoy de este teatro, la primera en la gran creación de lujo "Esposas descontentas", en la que encarna el papel de una mujer que reconoció, aunque tarde, el verdadero amor del hombre que trabajaba para ella y la fingida pasión del galanteador que la ilusionaba con visiones de crápula y vanos placeres; y Rawlinson ejecutará mil actos de valor y repartirá sabrosos combos en la preciosa novela de aventuras "El hombre encubierto", en la que hace el papel de un intrépido ladrón regenerado por amor.

En la matinée se estrenan los episodios 7, 8 y 9 de "El huracán" y 13, 14 y 15 de "Los ópalos del crimen"; y en la especial los sensacionales episodios 13, 14 y 15 de "El hura-


**MUNICIPAL**

ROSARIO PINO

Hoy, 3.15: 6.a matinée de abono:

DON DIEGO, DE NOCHE EN CUARTO CRECIENTE

Hoy, 9.30: 11.a de abono:

**EL MUNDO ES UN PAÑUELO**

**Chaplín y el Turnio**

SE PRESENTA HOY A LAS 3.30 EN MATINEE DEL

**T. UNION CENTRAL**

Con un extraordinario y formidable programa, formado de las mejores creaciones de estos célebres cómicos:

**Chaplín en "Vida de Perros" y al Sol**

Se exhibirán además interesantes descripciones nacionales.

Palcos $ 10. – Platea $ 2. – Niños $ 1

**IRIS** Castro 130. Telf. Inglés 3766. HOY

Matinée, a las 2 1|2 en punto, Charles Hutchison, en la 2.a función de: **EL HURACAN** y 12 PROG. COMICO UNIVERSAL

Especial, 6.15; nocturna, 9.30: Estreno de gran lujo: **Riqueza y Dolor** Interpretación de cinco hermosas estrellas del cine.

**REPUBLICA** Av. Rep. 239-Telf. Inglés 3613 HOY

Matinee a las 2.1|2 en punto. Charles Hutchison en la 3.a función de **EL HURACAN** y COMICAS MACKSENIANAS

Especial 6.15 - Nocturna 9.30 CONSTANCE BINNEY en **LA REINA MUSIDORA**

**ESMERALDA**

EL TEATRO DE UN MILLON DE PESOS.— EL ESPECTACULO DE MAYOR ANIMACION Y MAYOR PUBLICO EN CHILE

El Jazz Band automático de 15 músicos tocará en el fóyer un cuarto de hora antes de cada sección de 11 1|2 a 12 M.

BAILE DOMINICAL

La localidad a cualquiera función da derecho a entrar a él.

HOY: Matinee a las 2.30

5 atracciones

1) "Los ópalos del crimen", penúltima función.
2) "Ladrón de sí mismo", por Hoot Gibson.
3) "Tripitas entre bastidores"
4) "La Venus del perrito", por don Perro Brownie.
5) "Zapateo", por Panchito.

SELECTA, a las 4.30 Platea $ 1.00

**Amor de Bandido**

la magna obra de Griffith, adaptada de "JOAQUIN MURIETA"

VERMOUTH Y NOCHE Platea $ 2.00 **CHANTAGE** o La NOVELA de UNA LADRONA

Una valiosa película Metro que hace llorar, reir y emocionarse. Creación de VIOLA DANA.

"TRIPITAS ENTRE BASTIDORES".— "NOVIOS PRODIGIOS"

De 9 a 9.20 y en el intervalo, baile en el foyer, amenizado por JAZZ BAND.

**AVENIDA - HOY CUATRO FUNCIONES**

MATINEE DOBLE A LAS 2 1|2

1.o **EL MENSAJERO DE LA MUERTE** Episodios 13, 14 y 15 (finales).

2.o— 6.a y penúltima función de **BARRABAS** la grandiosa y aplaudida serial GAUMONTPAX

SELECTA A LAS 4 3|4

El más valioso espectáculo festivo de la temporada.

**15.o Programa Cómico FOX SUNSHINE - MUTT y JEFF**

Chicas atléticas en traje de carácter

ESPECIAL: 6.15. — NOCHE: 9.30

Estreno de la brillante producción GOLDWYN, de lujo

**JUEGO PELIGROSO**

por la pareja ideal MADGE KENNEDY y TOM MOORE.

La historia de una joven millonaria que quiso ganar la celebridad, desafiando la opinión.

Un tratamiento para las niñas caprichosas, que a toda costa quieren salir con su porfía.

Mañana la famosa producción de D. W. GRIFFITH: "EL DESARROLLO DE UN PUEBLO".

# IMPERIO

HOY CUATRO GRANDES FUNCIONES

MATINEE GRANDIOSA, a las 3 P. M. Estreno:

**¡ALEGRIA, RISA REGOCIJO!**

con 4 comedias por Cachivache, el negrito Africa, el Cepillo de Dientes, Texas Guinan y el prodigioso MONO MARTIN. Además la creación más aplaudida del Rey de la Risa,

## CHAPLIN ARMAS AL HOMBRO

SELECTA, a las 4.30.

## TRABABO

de Emilio Zolá; reprise del Segundo Libro:

## El Apóstol

ESPECIAL Y NOCTURNA, funciones de lujo:

Estreno de la preciosa producción dramática PARAMOUNT:

## Egoismo de Madre

sentimental comedia de gran emoción, por la pareja de notables interpretativos:

VIVIAN MARTIN Y HARRISON FORD

# SPLENDID

Mañana

Exclusividad Max Glucksmann

# EL TESORO DEL FONDO DEL MAR

o "PIRATAS DE ORO", Super-serial de "PATHE"

Argumento de amor, lujo y aventuras con escenas muy emocionantes y otras de gran comicidad.

AVENTURAS, AMOR, LUCHAS, EN EL FONDO DEL MAR, GRAN LUJO, LO MEJOR EN SERIES

por JORGE B. SEITZ y MARGARITA COURTOT

# "SATANAS" por Eddie Polo

Miércoles: SETIEMBRE y BRASIL.
JUEVES: ESMERALDA.
Exclusividad: UNIVERSAL FILM.

COMEDIA: Hoy Soirée y Noche, Lidia Quaranta en la comedia social LO IMPREVISTO | Matinée a las 3.30 15.o Programa cómico Fox Sunshine, Mutt y Jeff

## T. Delicias

ALAMEDA Esq. DE SAN ALFONSO

El cine de los estrenos óptimos. — Exhibe únicamente películas escogidas y de fama mundial.

HOY, MATINEE DOBLE, a las 3. Episodios 10, 11 y 12 de

**El Huracán**

y episodios 13, 14 y 15 de

LOS OPALOS DEL CRIMEN

ESPECIAL, A LAS 6.30: ART ACORD en el fin de

**Los Opalos del Crimen**

## T. MUNDIAL

GALVEZ 447 — PLAZA ALMAGRO

El cine más concurrido del barrio.— El preferido de las familias por sus magníficos estrenos y su aplaudida orquesta.

HOY, MATINEE DOBLE A LAS 3. Episodios 7, 8 y 9 de

EL HURACAN

y episodios 13, 14 y 15 de

Los Opalos del Crimen

ESPECIAL A LAS 6.30.— Charles Hutchison en los episodios 10, 11 y 12 de

**El Huracán**

NOCHE, A LAS 9.30, EN LOS DOS TEATROS. — El drama social de gran interés, para el mundo femenino:

**Esposas Descontentas**

Lección práctica para conocer a los hombres que aman y a los hombres que engañan. Además se estrena en el MUNDIAL, la comedia de luchas,

**El Hombre Encubierto**

y en el DELICIAS la obra pasional de cruda realidad,

**Amores Impuros**

Cinta impropia para señoritas.

## T. SELECTA

CHACABUCO 1178, entre MAPOCHO y ATACAMA

Hoy, MATINEE, a las 3 en punto. — Doble función. — Estreno de la serie colosal

**El Huracán**

y episodios 10, 11 y 12 de LOS OPALOS DEL CRIMEN.

Especial y noche. — Sensacional suceso. — EL FENOMENAL MATCH DE BOX

**Dempsey-Carpentier**

Además, en la especial, episodios 4, 5 y 6 de la serie EL HURACAN | y en noche, el chistosísimo 15.o PROGRAMA COMICO FOX

---

cán", la serie de grandes actos de atletismo y sensación por el valiente Hutchison.

### SETIEMBRE

Cuatro funciones da hoy este acreditado teatro. La matinée está formada por la última función de la serie "Los ópalos del crimen", interpretada por el cow-boy gigante Art Acord; por "Ladrón de sí mismo", aventuras de cow-boys por Hoot Gibson, y "Tripitas entre bastidores", graciosa comedia por el campeón de risa en peso pesado. Por el extraordinario largo del programa la matinée empezará a las 2.30 en punto.

En Selecta, a las 4.30 se dará "Lo más grande de la vida", la bellísima producción de Thos. H. Ince.

En vermouth y nocturna se estrenará "Una milla por minuto", linda cinta Paramount por Wallace Reid.

Fuera de programa se pasarán el Noticiario Universal 75 y la comedia "Tripitas entre bastidores".

### ESMERALDA

En matinée, a las 2.30, hay un programa de cinco atracciones. Se exhibirá la penúltima función de "Los ópalos del crimen" por Art Acord. Viene después "Ladrón de sí mismo" por Hoot Gibson. Siguen las comedias "La Venus del perrito", por don Perro Brownie, y "Tripitas entre bastidores". Finalmente hay bailes por Panchito Moya.

En Selecta, a las 4.30, se exhibirá "Amor de bandido".

En vermouth y nocturna se estrenará la sentimental película Metro "Chantage o la novela de una ladrona", interpretada por Viola Dana.

Fuera de programa se darán las comedias "Novios pródigos" por Cachivache y "Tripitas entre bastidores".

La Jazz Band Automática del foyer tocará un cuarto de hora antes de empezar cada función y en el intervalo de la nocturna. En la mañana de 11.30 a 12 habrá un programa especial para bailes en el foyer al cual se tendrá acceso con una localidad de cualquiera de las funciones del día.

### BRASIL

Para la matinée, a las 2.30, hay un programa netamente infantil que hará las delicias de todo peneca decente. La vista principal es "Loca de remate" por la Chaplina Dorothy Gish. Hay además un drama por Tom Mix, intitulado "El doctor" y una comedia infantil "Edgardo, el consentido de la maestra".

En Selecta, a las 4.30, se hará la última exhibición de "Chaplin en día de pago", la graciosa comedia del rey de la risa recientemente estrenada.

En vermouth y nocturna se estrenará "Una milla por minuto", linda cinta Paramount, interpretada por Wallace Reid y especialmente dedicada a la juventud.

Fuera de programa irá el Noticiario Universal 75 y la comedia "Novios pródigos".

### OLIMPIA

**"HEROE POR FUERZA".**— En la matinée la chispeante creación de Bebe Daniels, titulada "La bribona". En la tarde y en la noche, la comedia festiva: "Héroe por fuerza", que presenta con singular acierto el caricato Will Rogers, secundado admirablemente por la aplaudida actriz Molli Malone.

### REPUBLICA

**MATINEE.**— En esta función infantil que empieza a las 2 1|2 en punto va el estreno de los episodios 7, 8 y 9 (3.a función), de la super serie Pathé N. Y. titulada: "El huracán a 200 kilómetros por hora", interpretación del famoso y atrevido motociclista, el simpático Charles Hutchison, al que secunda Lucy Fox.

También en esta función se estrenarán cómicas macksenianas por el Carecallo, el Carepastel y las chicas atléticas.

**ESPECIAL Y NOCHE.**— En estas funciones a las 6.15 y a las 9.30 respectivamente va "La reina Musidóra", interpretación de Constance Binney.

### COLON

**TRES INTERESANTES FUNCIONES.**—Hoy en esta sala se efectuarán tres grandes funciones, con programas monstruos: Matinée la serial Pathé New York "El huracán" episodios 4, 5 y 6.

Especial éxito de la serial Universal: "Los ópalos del crimen", episodios 13, 14 y 15.

Noche estreno Paramounth "El incógnito".

Además en matinée y noche se exhibirán cómicas Universal.

---

LOS HAREMES ORIENTALES — LAS TENTADORAS BAILARINAS — LOS CRUELES SHEIKS — LAS MEZQUITAS — EL INMENSO DESIERTO — LOS JINETES NEGROS — LOS AVENTUREROS — EN EL PAIS DEL AMOR.

Vea usted el

MARTES en los teatros SETIEMBRE o BRASIL

# LA VIRGEN DE ESTAMBUL

por la arisca **Priscilla Dean**

Producción Jewel de medio millón de dólares.—Exclusividad: UNIVERSAL FILM CO.

---

## SETIEMBRE y BRASIL

HOY, TARDE Y NOCHE:

WALLACE REID en la preciosa película Paramount

**"Una Milla por Minuto"**

Además: COMEDIA Y NOTICIARIO UNIVERSAL

MATINEE A LAS 2.30

SETIEMBRE: Final de la serie LOS OPALOS DEL CRIMEN. Hoot Gibson. — Tripitas.

BRASIL: Loca de Remate. El consentido de la maestra.

SELECTA A LAS 4.30

SETIEMBRE: Lo más Grande de la Vida

BRASIL: CHAPLIN DIA DE PAGO

MIERCOLES

## Satanás

por EDDIE POLO. Exclusividad Universal Film.

---

### IRIS

**MATINEE.**—En esta función infantil a las 2 1|2 en punto estrena este teatro los episodios 4, 5 y 6 (2.a función) de la super serie Pathé N. Y. titulada: "El huracán" interpretación del simpático gran actor y motociclista Charles Hutchison, acompañado de Lucy Fox.

Además se estrena también el 12.o programa Universal por Guatapique Cachivache y Doroteo.

**ESPECIAL Y NOCHE.**— En estas funciones va el estreno de arte: "Riqueza y dolor", interpretación de un hermoso grupo de encantadoras y elegantes estrellas de la pantalla.

### AVENIDA

**HOY CUATRO FUNCIONES.** — Una matinée doble se ofrece hoy a las 2.30 en esta sala. Se presenta el final de la serie de Charles Hutchison: "El mensajero de la muerte" en cuyos episodios se verán las escenas de más emoción, audacia y misterio. Va, además, la penúltima función de la serial Gaumont Pax: "Barrabás".

La selecta la forma el 15.o programa cómico Fox en la que actúan los incomparables bufos: Mutt y Jeff, y las chicas atléticas en traje de carácter.

Para la especial y noche se anuncia el estreno de la brillante producción Goldwyng, de lujo, titulada "Juegos peligroso". Se trata de la historia de una joven millonaria que quiso ganar la celebridad desafiando a la opinión.

### DIECIOCHO

Hoy en matinée estrena la delicada y graciosa comedia Paramount titulada: "Sal, niña de la cocina" por el negrito Africa, Margarita Clark y el apuesto actor Eugenio O'Brien. Además Chaplin y descriptivas.

En la sección especial de moda, estreno de la comedia Goldwyn "Un juego peligroso", que interpretan dos estrellas, Madge Kennedy y Tom Moore. Las localidades son numeradas.

En la sección nocturna estrena una hermosa creación de Constance Talmadge, titulada: "La calumnia" drama pasional.

### ATENAS

Matinée, octava y última época de "El Conde de Montecristo", titulada "El justiciero". Además la cómica de hilaridad formidable "Tripitas bailarín y cocinero", en la que el simpático gordito baila la danza de Salomé, empleando como serpiente una salchicha y como la cabeza de San Juan Bautista, un repollo.

Selecta, a las 4, "Hogar, no prisión", obra de lujo y trascendencia social interpretada por la reina de la elegancia americana, Justine Johnstone.

Especial doble, a las 6 en punto y noche 9.30, "Juventud... divino tesoro" (a los 21 años), poema real de la edad de las locuras, de los amores irreflexivos y de las tonterías por las mujeres. Interpretación de los grandes actores H. B. Warner y Clara Anderson.

Terminará la especial con los episodios 15, 16, 17 y 18 de la serie "Los ópalos del crimen" por Art Acord.

---

## Alhambra y Victoria

HOY: Funciones extraordinarias.

**MATINEE SENSACIONAL:** Reprise de la 4.a función de la emocionante epopeya de CHARLES HUTCHISON:

EL HURACAN

"La conferencia", "Tenaz persecución" y "Entre leñadores"; más

EL MATCH DEMPSEY CARPENTIER

**ESPECIAL Y NOCTURNA: La película que le hará a usted conocer Londres.** Estreno Pathé N. Y. Alegre y fina comedia de amores y pololeos, que pasea al espectador por toda la capital británica.

LOS FLECHAZOS DE CUPIDO

**SELECTA DEL ALHAMBRA** Reprise del Noveno Programa Cómico por el

MONO MARTIN

Cleto y Mariano; y perros, gatos, cabros, loros y caballitos amaestrados.

RISA CONSTANTE

## SAN MARTIN

DOS PROGRAMAS DOBLES

**MATINEE MONUMENTAL:** "EL HURACAN", función tercera de la serie coloso, y "HEROE A LA FUERZA", cómica creación de Will Rogers.

**ESPECIAL Y NOCTURNA:** Estreno. La película de desnudos artísticos, "LA MIRADA FATAL", y reprise del Octavo Programa Cómico, con 4 comedias.

---

### TEATRO SANTIAGO

**Merced, entre Plaza y San Antonio. —Empresa Ernesto Bouquet.— Gran Compañía Española de Operetas y Revistas Inés Berutti**

HOY DOMINGO 20 AGOSTO HOY

Tres grandiosas funciones. Matinee a las 3.15. La preciosa opereta

**LA REINA DEL FONOGRAFO**

Vermouth a las 6 en punto. Noche a las 9.15. El éxito más grande de las operetas:

**LA PRINCESA DE LAS CZARDAS**

En breve: "La casa de las tres niñas".

### FRANKLIN

Hoy presenta este teatro tres funciones: Matinée triple, formado por el estreno del actor americano Buck Jones, en "Un roto bravo". Es el romance de un vaquero temerario y de una muchacha que no teme a nadie ni a nadie. Fin de de la serial por Charles Hutchison: "El mensajero de la muerte", episodios: 13, 14 y 15, y estreno de los tres primeros episodios de la serie "El huracán", por Charles Hutchison.

Especial estreno de los episodios: 4, 5 y 6, de la serial "El huracán", y estreno de la gran producción alemana de gran lujo, titulada: "Esclavos de la venganza", interpretación de Margarita Lanner.

Noche, se repite: "Esclavos de la venganza" y estreno de la producción de lujo, titulada: "Esposa conquistada".

### IMPERIAL

**"EL DESARROLLO DE UN PUEBLO".—Tres funciones.**—En matinée se estrenarán los episodios 10, 11 y 12 de la interesante serial entre fieras "La ciudad perdida" y la cuarta función de la gran serial de cow-boy "Los ópalos del crimen", por Art Acord.

En especial, a las 6.05 se estrenarán las últimas funciones de la más gran serial desarrollada en las selvas africanas y en la que toman parte principal las fieras que la pueblan, titulada "La ciudad perdida" (y la gran película serial de aventuras por el cow-boy gigante "Los ópalos del crimen".

En nocturna, exhibición de "El desarrollo de un pueblo". Esta película es una verdadera lección para todos los pueblos que han venido a su independencia en los últimos tiempos.

### NOTAS Y NOTICIAS

**"LA VIRGEN DE ESTAMBUL", SE ESTRENARA EL MARTES**

Después del éxito completo conseguido por la Universal Film con "El desarrollo de un pueblo", afianzará su prestigio con el estreno de "La Virgen de Estambul", la ponderada producción de medio millón de dólares del gran director, Tod Browning.

Esta cinta es una de las más expectaculares que se hayan hecho. El expectador es trasladado desde América hasta la vieja Estambul, e introducido en los harems orientales, deleitado con sus bellas mujeres, emocionado con la lucha entre los jinetes negros del desierto y las fuerzas del cruel y sensual sheik. Todo esto presentado con una propiedad que hasta los mismos turcos se quedan asombrados.

"La Virgen de Estambul", se estrenará el Martes en los teatros Setiembre y Brasil y el Miércoles en el Esmeralda.

**ALGUNOS ESTRENOS DE LA SALA IMPERIO**

En el curso de la semana que comienza, la Sala Imperio presentará, entre otros, tres estrenos que llamarán la atención del público. El Miércoles, vigésimocuarto de moda, exhibirá la nueva producción francesa de Pathé: "El rey de la comarca", obra de arte y de emoción, de impresionante desarrollo, que merecería por su potencialidad trágico-dramática un título tal como "El aquelarre de las brujas", y que protagoniza la hermosa actriz Claudia Merelle. A ésta, seguirán una notable comedia humorística por Will Rogers, titulada: "Dichosa infancia", donde actúa la bella actriz Irene Rich, con Sydney Ainsworth, Milton Ross y otros conocidos; y luego el estreno alemán "Magda", "La rubia" o "Los caminos de la vida", comedia sentimental de hermoso estilo en que es protagonista Liane Saide.

**"CANILLITA", OBRA QUE SERA ESTRENADA EL MARTES POR EL SPLENDID**

Wesley Barry es el más famoso hoy día de los pequeños grandes actores, sobre todo en los Estados Unidos y Argentina, países en donde su fama ha eclipsado la de Jackie Coogan, después de la exhibición de "Canillita", su más admirable y su última creación.

Aquél muchacho pecoso, que ha visto el público actuar en tantas cintas al lado de Mary Pickford, Douglas Fairbanks y en "Macho y hembra", estaba ya consagrado con esa sola actuación como un pequeño gran artista de maravillosas facultades. Su última labor cinematográfica, será conocida el Martes por nuestro público, se titula: "Canillita", y en dicho film se muestra de una manera humorística y conmovedora hasta las lágrimas, con escenas de profunda tristeza y belleza sublime la vida de las criaturas, que llevan dentro de sí grandes corazones, y que sin embargo nos parecen al pasar al lado de ellas como sifueran indignas de preocupar nuestra atención.

---

**T. DIECIOCHO** HOY en todas las funciones **Chaplín Atorrante**

MATINE 3 P. M. Sal, Niña, de la Cocina por el negrito Africa y M. Clarck.

6.30 P. M. Estreno de lujo JUEGO PELIGROSO por Tom Moore y M. Kennedy.

9.30 P. M. Constance Talmadge **La Calumnia** (Función de abono).

## EXCELSIOR

INDEPENDENCIA, FRENTE A LA ESCUELA DE MEDICINA

HOY:

MATINEE, A LAS 2 EN PUNTO

"LA CIUDAD PERDIDA" 4.a función

ESPECIAL Y NOCHE: Estreno de la bellísima producción Paramount: "PASIONARIA DE ORIENTE", serial creación del gran actor japonés SESSUE HAYAKAWA.

En las 3 funciones, además del programa, se pasara RIPITAS COCINERO Y BAILARIN

## TEATRO ATENAS

Maestranza esquina Av. Matta

HOY:

NOCHE 9.30. Gran estreno Pathé.— PLATEA: $ 1.20.

**JUVENTUD... DIVINO TESORO**

El poema real de la edad de las locuras, de los amores irreflexivos y de las tonterías por las mujeres. Elegante creación de H. B. WARNER y CLARA ANDERSON.

Matinee.— Niños 0.80 TRIPITAS COCINERO: Bailarín

Selecta HOGAR, NO PRISION por Justina Johnstone

Especial a las 6 en punto LOS OPALOS DEL CRIMEN episodios 15, 16, 17 y 18

## T. IMPERIAL

S. Diego 1344

ESPECIAL: 6.05

Final de las seriales

LOS OPALOS DEL CRIMEN

**La Ciudad Perdida**

MATINEE: Cuarta función de las seriales LA CIUDAD PERDIDA

LOS OPALOS DEL CRIMEN

NOCHE: 9.15. — Ultima exhibición de la super-producción de

DAVID GRIFFITH

**El Desarrollo de un Pueblo**

PLATEA, $ 2.00.— GALERIA, $ 0.60

## Teatro Novedades :: Hoy

MATINEE, A LAS 3.15 Gran suceso: "Los ópalos del crimen" 5.a función, y estreno del 16.o COMICO FESTIVO con tres nuevos tanque de risas.

ESPECIAL Y NOCHE Estreno extraordinario: "RIQUEZA Y DOLOR" gran obra Pathé N. Y.

---

## T. Franklin

SAN DIEGO 2015

**MATINEE.**—Buck Jones en "UN ROTO BRAVO" "EL MENSAJERO DE LA MUERTE" fin.

"EL HURACAN".—1.a función. Episodios: 1, 2 y 3.

**ESPECIAL.**—2.a función: "EL HURACAN", Episodios: 4, 5 y 6.

ESCLAVOS de la VENGANZA

por Margarita Lanner, intérprete de "Danton".

**NOCHE:** ESTRENO FOX:

"ESPOSA CONQUISTADA"

por Luisa Lovell y

"ESCLAVOS DE LA VENGANZA"

# LIQUIDACION de SALDOS

## Desde mañana Lunes 21

NUESTRA CASA OFRECE UNA COLOSAL SEMANA DE VENTAS EXTRAORDINARIAS DURANTE LA CUAL HABRA EN TODAS LAS SECCIONES REALIZACION DE MERCADERIAS MUY UTILES A PRECIOS EXCEPCIONALES.

## Todo está muy rebajado de Precios

Esta Colosal LIQUIDACION comprende artículos finos, como ser: Catres de bronce, Colchas de piqué y seda, Crea Escocia de hilo y medio hilo, Juegos para té, bordados; Frazadas de lana, Juegos para camas, bordados a mano; Granité para manteles, de hilo y medio hilo; Colchones y cotíes.

### SECCION ROPA DE CAMA

| | |
|---|---|
| FRAZADAS de algodón tamaño para una plaza, a... $ | 7.00 |
| FRAZADAS de algodón muy gruesas, tamaño grande, para plaza y media, a $ 15.50 y... $ | 8.80 |
| FRAZADAS de lana pura, para una plaza, valían $ 34.80, hoy a $ 27.50 y... $ | 19.80 |
| FRAZADAS Españolas de lana fina, muy gruesas, para plaza y media, a $ 43.80, y para una plaza, a... $ | 34.50 |
| FRAZADAS de lana fina de Vicuña, muy grandes y gruesas con ribetes de seda, a... $ | 38.50 |
| FRAZADAS de lana muy rica clase y sumamente gruesas, tamaño para plaza y media, a... $ | 48.50 |
| SOBRECAMAS en bonitos y variados dibujos, en colores escogidos, para una plaza, a $ 23.50 y... $ | 19.80 |
| SOBRECAMAS de satín muy fino, rellenas en media lana, para plaza y media, a $ 35, y para una plaza, a... $ | 28.00 |
| SOBRECAMAS de rica cretona floreada, rellenas de lana, en tamaño para plaza y media, a... $ | 48.50 |
| SOBRECAMAS de rico raso de seda, lo mejor y más fino, rellenas en lana cardada, y con la orilla bordada, tamaño para plaza y media, a... $ | 100.00 |
| SABANAS de crea gruesa para una plaza, con pespunte calado, a... $ | 8.80 |
| SABANAS de crea fina, con ancho dobladillo, para plaza y media, a $ 18.50 y... $ | 16.80 |
| SABANAS de crea escocesa, medio hilo, en tamaño grande, para plaza y media, a... $ | 23.60 |
| FUNDAS para una plaza, a$ 2.50 y... $ | 1.90 |

### CREAS A PRECIOS INFIMOS

| | |
|---|---|
| CREA blanca Escocia, ancho de 1.80, el metro, a... $ | 5.80 |
| CREA blanca Escocia, 1|2 hilo, ancho de 1.80 metro, a $ | 7.00 |
| CREA muy fina lavada, y tejido finito, ancho de 2.20 el metro, a... $ | 7.30 |
| CREA Escocia, casi de hilo, tejido muy finito y parejo, ancho 2.00, el metro, a... $ | 9.00 |
| CREA cruda muy rica clase, ancho de 1.65, el metro, a... $ | 6.90 |
| LIENZO Tortuga, la marca más conocida, pieza de 40 yardas, a... $ | 95.00 |
| LIENZO marca "CRUCERO", muy rica clase, pieza de 40 yardas, a... $ | 55.00 |

### CATRES DE BRONCE

| | |
|---|---|
| CATRES de bronce, forma redonda, elegantes y sólidos, para una plaza, a... $ | 200.00 |
| CATRES de bronce gruesos, en estilos muy elegantes para plaza y media, a $ 280, y para una plaza, a $ | 250.00 |
| CATRES de bronce sumamente gruesos para dos plazas, a... $ | 350.00 |
| CATRES de bronce cuadrados, muy gruesos, para plaza y media, a... $ | 380.00 |
| CATRES de bronce, sumamente gruesos y de estilos nuevos, recién recibidos, de calidad especial, para plaza y media, a... $ | 390.00 |
| CATRES negros con largueros, para una plaza, a... $ | 60.00 |
| CATRES blancos muy gruesos, para una plaza, en muy bonitos estilos, a... $ | 98.00 |
| CUNITAS de bronce para guagua, en lindos estilos, con barrotes de bronce cuadrado y pabellón, a... $ | 290.00 |
| CATRECITOS de bronce para niño en bonitos estilos, a... $ | 180.00 |

### SANITARIOS

| | |
|---|---|
| LIQUIDAMOS UNA PARTIDA DE BAÑOS DE FIERRO ENLOZADO EN RICA PORCELANA, EN TAMAÑO GRANDE, DE 6 PIES, a... $ | 550.00 |

### COLCHAS BLANCAS Y DE COLOR

| | |
|---|---|
| COLCHAS blancas con flecos, tamaño para una plaza, a $ 26.50 y... $ | 17.80 |
| COLCHAS en colores surtidos, para una plaza y muy gruesas, a... $ | 28.50 |
| COLCHAS blancas Nido de Abeja, en clase muy buena, tamaño para plaza y media, a $ 37.80 y... $ | 33.80 |
| COLCHAS blancas de "CROCHET", de algodón retorcido, tamaño para dos plazas y plaza y media, a $ | 39.00 |
| COLCHAS de color mercerizadas en seda, calidad muy fina, tamaño para dos plazas y plaza y media, a $ | 39.00 |
| COLCHAS blancas de piqué fileteadas, artículo inglés, para plaza y media, a... $ | 48.60 |
| COLCHAS blancas de rico piqué fileteadas, artículo inglés de primera, en tamaño grande para plaza y media, a... $ | 65.50 |

### SECCION COLCHONERIA

| | |
|---|---|
| COLCHONES de lana y algodón, en muy buen coty para plaza y media, a $ 52, y para una plaza a... $ | 46.00 |
| COLCHONES de lana lavada, hechos en muy buen coty, para plaza y media, $ 78, y para una plaza, a... $ | 73.00 |
| COLCHONES de lana lavada, hechos en muy buen coty, y muy llenos, para plaza y media, a $ 105, y para una plaza, a... $ | 98.00 |
| COLCHONES de lana lavada de Vellón, hechos en coty muy fino, hechura a la francesa, de plaza y media, a $ 145, y de una plaza, a... $ | 125.00 |
| COTY de rico tejido inglés muy apretado, sin goma, el metro, a... $ | 5.90 |
| COTY rica clase, de tejido muy durable, ancho de 1.40, el metro, a... $ | 8.20 |
| COTY de clase especial, ancho de 1.60, calidad muy recomendable, el metro, a... $ | 8.50 |
| COTY adamascado muy fino, ancho 1.60, en colores celeste, rosado y plomo, el metro... $ | 11.80 |
| LANA lavada, la arroba, a... $ | 50.00 |
| LANA lavada larga, la arroba, a... $ | 7.00 |
| LANA lavada de Vellón, de primera, arroba, a... $ | 90.00 |
| CRIN negro para colchones, la arroba, a... $ | 50.00 |
| CRIN rosillo primera calidad, la arroba, a... $ | 62.00 |

### TOALLAS Y PAÑOS

| | |
|---|---|
| PAÑOS de cara blancos y con guardas de color, la docena, a... $ | 48.00 |
| TOALLAS felpudas rica clase, tamaño grande, cada una, a... $ | 5.00 |
| TOALLAS blancas felpudas, muy gruesas y grandes, cada una, a... $ | 9.00 |
| TOALLAS blancas felpudas, lo mejor que se conoce, cada una, a... $ | 10.00 |
| GENERO felpudo y grueso y rica clase, especial para toallas y sábanas de baño, el metro, a... $ | 4.50 |
| GENERO felpudo, sumamente grueso y de calidad incomparable, lo mejor para toallas y sábanas de baño, el metro, a... $ | 7.80 |

# FABRICA DE CATRES

ALAMEDA esq. Av. ESPAÑA

# Los delegados norteamericanos parten hoy al Brasil

## AYER CONTINUAN VISITANDO ALGUNOS PASEOS PUBLICOS

### Otros actos efectuados en este mismo día

### Impresión que llevan de la estada en la capital los turistas de la Gran República del Norte

### Los delegados en "La Nación"

Toca a su fin la estada de los delegados norte-americanos en nuestra capital, donde han sido objeto de múltiples atenciones de la colonia norte-americana residente y de la sociedad.

En los días que han permanecido entre nosotros los distinguidos huéspedes han tenido oportunidad de conocer muchas de las bellezas de la capital, como también, por desgracia, muchos de sus defectos. Afortunadamente, la bellísimos y dignos de toda admiración.

El aspecto general de la ciudad era muy agradable a los ojos del viajero, llamándoles la atención el aseo de sus avenidas y calles y belleza de sus edificios tanto particulares como públicos.

**LOS DELEGADOS NORTE-AMERICANOS EN "LA NACION"**

Poco después de las cuatro de la tarde de ayer, los distinguidos huéspedes norte-americanos pasaron a nuestra casa, donde fueron recibidos por el Director y Redactores de este diario.

Los visitantes departieron algunos momentos, dándonos a conocer sus impresiones de viajantes por las ciudades de la América y, como es de suponerse, especialmente por nuestra capital.

**EN EL MUNDIAL HOTEL**

Como a los ocho de la noche, retribuímos la vista a los distinguidos huéspedes norte-americanos, quienes nos manifestaron estar muy reconocidos de las exquisitas atenciones de que eran objeto.

Pocos momentos después este establecimiento se veía muy animado con la presencia de la totalidad de los turistas norte-americanos que habían sido invitados especialmente a comer con un grupo de sus relaciones conocidos en Chile. La orquesta Folatre amenizó esta simpática reunión que se prolongó hasta después de media noche, dejando en los espíritus de los asistentes la más agradable impresión.

**LA EXPOSICION EN EL MUNDIAL**

La delegación norte-americana ha podido admirar durante su corta estada entre nosotros la hermosa exposición de objetos y confecciones indígenas de la América del Sur que se exhiben en los departamentos del 2.o piso del referido Hotel, que ha sido abierta por conocidos miembros de nuestra sociedad.

Hoy Domingo continuará dicha exposición abierta hasta las 6 de la tarde.

**EL BANQUETE Y EL BAILE**

Durante la comida reinó la más franca cordialidad y alegría entre los numerosos concurrentes. Terminada la comida, las parejas se deslizaban bailando en el espacioso hall principal del Mundial Hotel, el cual estaba artísticamente arreglado y donde se destacaban las banderas norte-americana y chilena.

**PARTIDA DE LA DELEGACION**

Hoy, en el expreso de la tarde, se dirigirá a Los Andes, para proseguir viaje a Buenos Aires, la delegación norte-americana que va a representar a su país en las fiestas centenarias del Brasil.

LOS DELEGADOS EN NUESTRA IMPRENTA

impresión que llevan de su estada en Santiago es agradable; así queda de manifiesto por las declaraciones que nos han hecho algunos de los miembros de la delegación.

**ALMUERZO EN EL RESTAURANT SANTIAGO**

Como lo habíamos anunciado, ayer a las 12 1|2 P. M., los turistas norte-americanos y un buen número de invitados asistieron a un espléndido almuerzo, fiesta en que reinó una franca cordialidad, siendo amenizada por una buena orquesta.

Terminado el almuerzo, se dispusieron a continuar el recorrido de la ciudad.

**PASEOS QUE VISITARON**

En unión del señor Intendente de la provincia don Alberto Mackenna Subercaseaux, visitaron el Cerro Santa Lucía, el Parque Cousiño, y otros, encontrándolos muy

# El temporal en la zona central y Sur del pais

## LAS ULTIMAS INFORMACIONES RECIBIDAS NOS HABLAN DE LOS PERJUICIOS CAUSADOS EN TALCAHUANO, LOTA, ANGOL, TEMUCO, VALDIVIA Y OSORNO

### Emocionantes escenas ocurridas en la bahía de Coronel

### En Temuco, el ciclón tomó todas las proporciones de una catástrofe

### Varias estaciones ferroviarias han quedado completamente destrozadas

Nuestros corresponsales han continuado informándonos acerca de los estragos causados por el último temporal en la zona central y sur del país.

Esas informaciones nos hablan de los siguientes puntos:

**EN TALCAHUANO**

La ciudad ostenta aún las consecuencias del furioso vendaval que por espacio de catorce horas la sacudiera sin cesar. Las autoridades locales no consiguen todavía borrar de plazas, calles y edificios las huellas del huracán que tantos destrozos causara en esta población que parece haber sido el centro del temporal que azotara la zona.

Solamente recorriendo los sitios más afectados puede tenerse una idea más o menos precisa de los desastrosos efectos del fenómeno. El arbolado de las vías públicas y paseos sufrió también enormes daños y el servicio de alumbrado eléctrico permaneció interrumpido la noche del 16 en casi todos los sectores debido a la caída de numerosos postes y a la consiguiente rotura de sus cables. Como la empresa de luz eléctrica, la de tranvías hubo de experimentar también la caída de varios postes y otros daños de consideración.

En cuanto a perjuicios particulares, el vendaval derribó una casa en la esquina sureste de Rodríguez con Benavente y en la calle Martínez de Rozas sin número, voló íntegro el techo de la casa ocupada por doña María L. v. de Contreras. Felizmente desgracias personales no han ocurrido.

En la bahía se ha empezado ya el salvataje de las embarcaciones naufragadas durante el temporal en referencia. Para el reflotamiento del remolcador "Muriel", perteneciente a la firma Williamson y Co., así como para el de los faluchos hundidos, se solicitará una de las grúas flotantes de la Armada, la que tal vez inicie hoy sus faenas. Por lo que respecta a la carga, su naturaleza especial, azúcar, café, arroz, etc., hacen estimarla completamente perdida, aunque pudiera extraerse.

**EN LOTA**

El violento temporal de agua y viento que azotó ayer a la región y que adquirió las proporciones de una verdadera catástrofe, dió origen a que en esta ciudad se presenciaran diversas odiseas ocurridas a gente de mar arastradas por la corriente y el viento desde Coronel.

La más importante, por haber estado en inminente peligro de perecer sus nueve tripulantes, fué la ocurrida a una chalupa de la draga "Constitución", fodeada en Coronel, tripulada primero por 7 hombres con el fin de salvar a un bote pequeño que con los marineros de la misma draga se había ido al garete. Después de muchos esfuerzos lograron acercarse al bote, al que subieron dos tripulantes más. Efectuada la operación del trasbordo ambas embarcaciones quisieron regresar en seguida a la draga, lo que por más esfuerzos que hicieran no pudieron conseguir, pues la corriente llevaba mar afuera a ambas embarcaciones.

Un golpe de ola hizo zozobrar al bote chico, siendo felizmente salvados por sus compañeros los cuatro tripulantes.

En circunstancias que la chalupa iba ya como a cuatro millas de la costa frente a Lota, siendo juguete de las enormes olas, el jefe del muelle de carga de la Compañía Minera e Industrial de Chile, don Guillermo Hurtado, que en esos momentos hacía preparar un remolcador para ir a salvar los valiosos faluchos de carga de la Compañía que se los llevaba la corriente mar afuera, al tener conocimiento de lo que ocurría, prescindió de la valiosa tarea en que se encontraba para dedicarse a la abnegada salvación de los náufragos.

Acto continuo hizo preparar el remolcador "Aguila" al mando de su capitán Evaristo Salas, del maquinista José Díaz y piloto Ramírez, para salir en seguida a cumplir su magna obra con la consigna de regresar con los náufragos sean vivos o muertos.

Eran las 11.30 horas cuando el "Aguila", capeando el temporal y medio sumido entre las agitadas y enormes olas, puso proa en dirección a donde y a largos intervalos se divisaba un pequeño punto negro y que era el bote náufrago.

Hubo momentos en que todos los que observaban al remolcador, creían que había naufragado, pues la mayor parte del trayecto se puede decir que lo hizo casi a flor de agua y se hacía invisible por este motivo.

En fin, después de dos horas de batallar, logró remolcar a la chalupa hasta el muelle con sus nueve tripulantes sanos y salvos.

**ANGOL**

La violencia del fenómeno fué tal, que aquí no hubo casi ninguna casa que no se gotease. Varios árboles fueron derribados y muchos techos y murallas quedaron en mal estado.

Por suerte en la tarde fué cediendo poco a poco hasta que en la noche se restableció de nuevo la tranquilidad atmosférica.

**EN TEMUCO**

A pesar de la terrible catástrofe que causó tantos perjuicios en la ciudad y en los campos, ayer la población amaneció en medio de su habitual actividad.

Los daños ocasionados son de bastante consideración, si se toma en cuenta que llegan noticias de los campos donde los estragos han revestido grandes proporciones.

El fuerte ventarrón derrumbó innumerables árboles, los cuales en su caída habrían aplastado muchos animales.

Por otra parte, muchos árboles han caído en pleno camino, interrumpiendo el tráfico en diversas carreteras.

Esta vez también han sufrido los indígenas, cuyas rucas han volado a gran distancia.

El espectáculo era imponente y sobrecogía al espectador. El viento corriendo a miles de metros por hora, producía un ruido ensordecedor al chocar con los obstáculos, al batir los alambres telefónicos y del alumbrado, al sacudir las planchas de fierro galvanizado de los techos y las cornizas, al abatir los árboles. En algunos momentos se oía el ruido de las latas que volaban por los espacios y de repente se clavaban en dirección a la tierra, azotándose contra los edificios y las calzadas. Los transeúntes en muchas ocasiones debían sujetarse fuertemente a las murallas para no ser arrastrados por el viento como un pingajo cualquiera. Y son muchos los que hoy ostentan las magulladuras y moretones, huellas de la lucha de ayer.

**EN VALDIVIA**

Informa un corresponsal:

"Nos encontramos en pleno temporal. Ha llovido torrencialmente durante las últimas horas, con fuerte viento Norte. Puede decirse que durante la quincena corrida del mes en curso las lluvias no nos han dado tregua".

"El tiempo mantiénese implacable desde los grandes aluviones que tanto daño ocasionaron a la región a fines del mes pasado.

Anteayer el barómetro empezó a bajar y ayer había descendido tanto, que durante todo el día estuvo marcando tormenta.

De Loncoche alcanzaron a anunciar en la mañana que la tormenta empezaba a traducirse en un ventarrón que debe haber ocasionado daños en los edificios. Luego después las líneas telegráficas fueron echadas al suelo y quedamos sin comunicación con el Norte.

A las 19.30 horas, la población fué violentamente sacudida por un temblor que llevó la alarma a todas partes. Muchas gentes se lanzaron a la calle poseídas de gran pánico; algunas reuniones se suspendieron ante el temor de que se repitiera el fenómeno sísmico.

A las 20 horas visitamos los telégrafos a objeto de ponernos al habla con Concepción y Santiago y se nos contestó que las líneas seguían interrumpidas.

Anoche persistió el mal tiempo en Valdivia. Fuerte viento azotó los edificios, acompañado de aguaceros torrenciales".

**EN OSORNO**

Un vecino de la subdelegación de La Costa, que llegó ayer a Osorno, nos ha traído noticias de los destrozos que causó el último temporal en esa comarca.

Dice nuestro informante que en la noche del 24 de Julio se sintió en una vasta extensión, en el lugar llamado Chanco, un fuerte remezón de tierra, cuyo origen no se han sabido explicar los vecinos de ese lugarejo. Creen que ha sido un terremoto. Los efectos de este remezón no fueron pequeños: se derrumbaron varios cerros y, en Piutril la tierra se rasgó en varias cuadras de extensión y en varias direcciones.

En el fundo de don Hugo Dimther, el derrumbe de un cerro habría aplastado una casa y matado a una mujer.

En Chanco una extensión de varias cuadras de terreno se hundió como 4 pulgadas.

La crece de los esteros provoca la destrucción de los puentes de Chanco y Puloyo. Este último puente perdió todo el tablonaje y hasta ayer aún se encontraba bajo agua.

En toda La Costa hubo pequeñas nevadas que no alcanzaron a hacer perjuicios de consideración.

Los caminos están intransitables. Los habitantes de esa comarca tienen que utilizar las vías fluviales para venir a Osorno.

**EL TEMPORAL EN PROVINCIAS**

Ayer se ha recibido en la Dirección del Territorio Marítimo de Valparaíso los siguientes telegramas, de diversas partes del país y por los cuales se da cuenta de los perjuicios causados por el último temporal:

Constitución, 18.—Dirección Territorio Marítimo.— Valparaíso.— Ultimo temporal produjo desperfectos en el vigía y garita del muelle. Se tratará de remediar averías con elementos de ésta.

Sólo hubo que lamentar la desaparición de una lancha motor.

De los perjuicios causados en el interior del río, no se tiene noticias.—**Bordes.**

Antofagasta, 18.—Dirección Territorio Marítimo.— Valparaíso.— El Gobernador Marítimo de Caldera me comunica que el faro del ex-"Blanco Encalada", está apagado, pues fué destruído por el temporal del 17.

Talcahuano, 18.—Dirección Territorio Marítimo. —Valparaíso.— El Gobernador Marítimo de Penco, por telegrama de hoy, me dice lo siguiente:

A causa del fuerte temporal de ayer, salieron ocha lanchas a tierra.

El remolcador "Perico" quedó destrozado, como asimismo parte del muelle de la Refinería.

**EN LAS ESTACIONES FERROVIARIAS**

Los edificios de los Ferrocarriles del Estado han sufrido enormemente con este temporal en las estaciones aisladas donde recibían toda la intensidad del viento.

En Collipulli una ráfaga formidable arrastró con la totalidad de los techos de la estación en una extensión de 80 metros cuadrados. Las estaciones de Talcahuano, Bulnes, Confluencia, Nueva Aldea, Rarinco, Saboya, General Cruz, sufrieron enormes destrozos, pues, ninguna de ellas cuenta con techo en estos momentos.

# FF. CC. DE PAINE A TALAGANTE

Como lo anunciamos en nuestra edición pasada, hoy el Presidente de la República, señor Arturo Alessandri, visitará el ferrocarril de Paine a Talagante. Acompañarán al señor Alessandri, el Ministro de Obras Públicas, señor Miguel Letelier; el Director del ramo, señor Guillermo Illanes; el subsecretario del Ministerio, señor Marcial Astaburuaga; el secretario del Ministro, señor Luis Ríos Varela; el jefe de sección, señor Exequiel Figueroa, algunos otros jefes más, representantes de la firma constructora del ferrocarril y representantes de la prensa.

El tren especial que llevará al Primer Mandatario y comitiva, partirá de la Estación Alameda a las 10 y media de la mañana.

El señor Alessandri en la visita que va a hacer al ferrocarril indicado, tendrá oportunidad de presenciar las pruebas de resistencia que se van a efectuar del puente de concreto armado sobre el río Maipo, el de mayor longitud de los construídos de este material y no el más largo de Chile, como, por una omisión, apareció en una de nuestras ediciones anteriores.

El señor Arturo Alessandri y comitiva regresará a la capital a las cuatro de la tarde.

# DON ENRIQUE MAC-IVER

### Aun cuando ha experimentado una ligera reacción, su salud sigue inspirando temores

Ayer la salud de este eminente servidor público, después del serio quebrantamiento sufrido en la mañana del Viernes, experimentó una ligera reacción, inspirando, sin embargo, serios temores a los médicos que lo atienden.

La casa del señor Mac-Iver ha continuado siendo muy visitada por los políticos, los amigos del ilustre enfermo y numerosas personalidades que han estado imponiéndose constantemente del estado de su salud.

# EL SEÑOR DON MIGUEL VARAS

### Desde hace días se encuentra gravemente enfermo

Desde hace tiempo se halla con su salud seriamente afectada el señor don Miguel Varas, prestigioso servidor público que ha desempeñado en múltiples ocasiones altos cargos de responsabilidad en el Gobierno y en el foro.

El señor Varas ha sido muy visitado durante estos días por distinguidas personalidades de Santiago, que han seguido hondamente inquietas por la enfermedad de este meritorio servidor del país.

Su salud ha experimentado una ligera mejoría.

# Ayer se inaugura el Club DE LA FEDERACION NACIONAL DE ESTUDIANTES

## EL BAILE DE HOY

Como estaba anunciado, ayer se verificó una interesante velada con motivo de la inauguración del Club de la Federación de Estudiantes.

La velada, que se efectuó en uno de los amplios salones de la institución, fué presidida por la señora Amanda Labarca Hubertson, que había sido designada madrina del nuevo Club estudiantil.

El escogido programa que se había confeccionado para esta velada se desarrolló en todas sus partes. Sus números fueron muy aplaudidos. La velada empezó a las 6 P. M.

Hoy en la tarde, a las ... llevará a efecto, en el ... un baile que será amenizado ... Orfeón de Policía y por la ... ta argentina Jazz American ... gida por el concertista, ... Lorenzo.

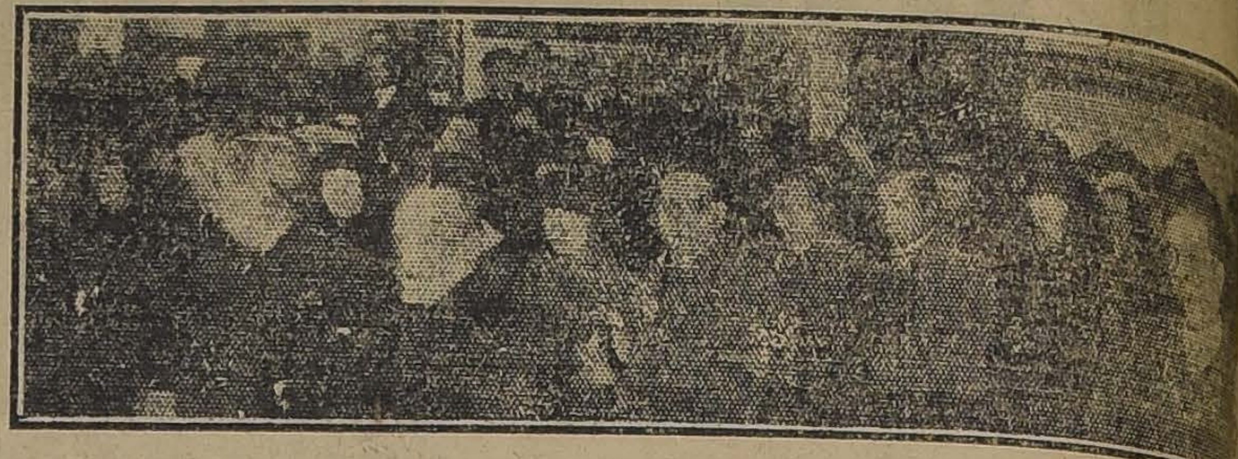

LOS ASISTENTES A LA VELADA


Ford

en sus nuevos modelos con arranque eléctrico y ruedas desmontables.

Sírvase consultar los NUEVOS PRECIOS que han sido rebajados al alcance de todo comprador.

Buenas facilidades para compras a plazo.

¡FORD!

El automóvil rey de los caminos de Chile.

ECONOMICO, SENCILLO, RAPIDO

GIBBS & Co.

CATEDRAL 1037

Santiago, Valparaíso, Concepción, Iquique.

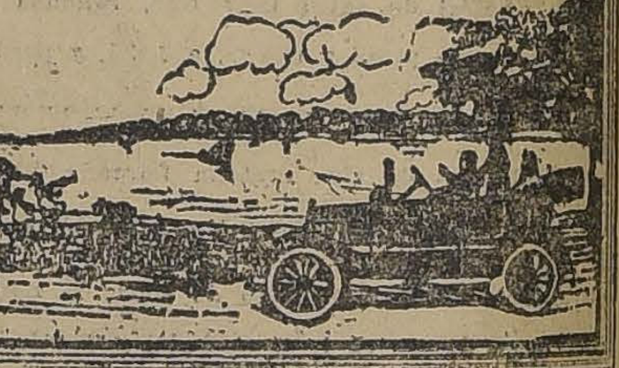



Westinghouse Electric International Co.

La marca de fama mundial por excelencia

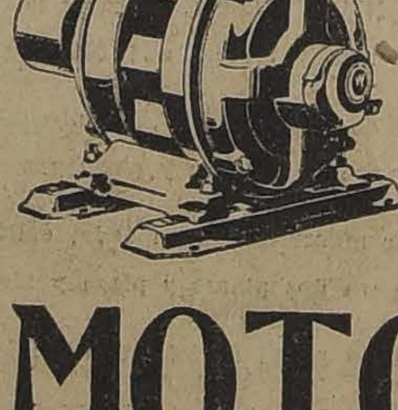

WESTINGHOUSE ELECTRIC

MOTORES ELECTRICOS

Corrientes contínua o alterna

de todos los tamaños y para todos los usos, tienen listos para entrega inmediata

Los Agentes Exclusivos

ERRAZURIZ, SIMPSON & Cía. LTDA.

Calle Huérfanos 1112 -:- Casilla 715-2317 -:- Teléfonos 2713-2714

SANTIAGO DE CHILE

# GRAN OPORTUNIDAD SE OFRECE DESDE MAÑANA EN "LA ADUANA"-Bandera 770, Casi esquina de San Pablo

**GENEROS DE LANA**

Popelinas finas, colores de moda, el metro. ...$ 12.50
Lanas finas a cuadros en 1.30 ctms. de ancho, el metro...$ 13.50
Gabardinas pura lana, en 1.20 ctms. de ancho, el metro...$ 16.—
Gabardinas clase extra, en 1.30 ctms. de ancho, el metro...$ 24.—
Sargas finas en negro y azul, 1.40 ctms. de ancho, el metro...$ 15.—
Sarga negro pura lana, el metro...$ 6.—
Gamuzas finas, lindos colores, en 1.45 ctms. de ancho, el metro...$ 18.—

**LIENZOS**

Lienzo inglés grueso, pieza de 40 yds. $ 38.50, el metro...$ 1.10
Lienzo Lavado XX, pieza de 40 yds. $ 46, el metro...$ 1.20
Lienzo Grueso BB, pieza de de 40 yds. $ 54, el metro...$ 1.50
Lienzo Lavado Amada, pieza de 40 yds. $ 58, el metro...$ 1.60
Lienzo Escudo de Chile, muy ancho, pieza de 40 yds. $ 78, el metro...$ 2.20
Lienzo XXXX lo más fino, pieza de 40 yds. $ 94, el metro...$ 2.70
Tocuyo americano lavado, pieza de 40 yds. $ 42, el metro...$ 1.20
Tocuyo para sábanas marca Ancla, 80 ctms. de ancho, pieza de 40 yds. $ 48, el metro $ 1.40
Tocuyo para sábanas, 90 ctms. de ancho, pieza de 40 yds. $ 64, el metro...$ 1.80
Tocuyo para sábanas Cabot, 91 ctms. de ancho, pieza de 40 yds. $ 70, el metro...$ 2.00
Tocuyo asargado D, muy grueso, pieza de 40 yds. 72, el metro...$ 2.00

**CREAS PARA SABANAS**

Crea Escocesa en 1.45 ctms. de ancho, el metro...$ 3.50
Crea Holandesa gruesa, en 1.70 ctms. de ancho, el metro...$ 6.—
Crea Grano de Pólvora, en 1.50 ctms. de ancho, el metro...$ 4.50
Crea Apresto hilo, en .165 ctms. de ancho, el metro...$ 7.80
Crea Apresto hilo, en 1.95 ctms. de ancho, el metro...$ 9.50
Crea cruda gruesa, en 1.40 ctms. de ancho, el metro...$ 4.40
Crea cruda gruesa, en 1.50 ctms. de ancho, el metro...$ 4.80
Crea cruda gruesa, en 1.60 ctms. de ancho, el metro...$ 5.—
Crea cruda gruesa, en 1.80 ctms. de ancho, el metro...$ 6.50

**FRANELA CRUDA**

Se ofrece un gran surtido desde...$ 2 mt.

**FRAZADAS DE ALGODON**

Se realiza una gran partida al bajo precio de $ 5.80 c|u.

**FRAZADAS DE LANA**

Por fin de temporada se liquidan con 40% de rebaja.

**SABANAS DE CREA**

Sábanas de buena crea para una plaza, c|u a..$ 8.50
Sábanas de Crea Superior para plaza y media, cada una a...$ 14.50
Sábanas de Crea Cruda para una plaza, c|u. a..$ 5.80
Sábanas de Crea Cruda para plaza y media, cada una a...$ 6.80
Sábanas de Crea Cruda para dos plazas, cada una a...$ 10.—
Fundas de Lienzo Lavado, cada una a...$ 2.—
Fundas de Lienzo más grueso, cada una a...$ 2.50

**CASIMIRES INGLESES**

Casimir pura lana, lindos colores, el metro a..$ 17.—
Casimir Inglés peinado, el metro a...$ 25.—
Gabardina fina para Abrigo Primavera, el mt. a..$ 45.—
Casimir Diagonal al negro y marino, pura lana, el metro a...$ 20.—
Casimires listados finos, el metro a...$ 35.—

**PAÑUELOS DE REBOZO**

Pañuelos Escoceses, pura lana, buen tamaño, cada uno a...$ 12.—
Pañuelos lana a cuadros para Guagua, cada uno a...$ 14.—
Pañuelos lana un color, tamaño grande, cada uno a...$ 17.—
Céfiro para camisas hay un buen surtido, el metro desde...$ 2.40
Vichy para delantal, el metro, desde...$ 2.80
Damasco para mantel, el metro, desde...$ 7.—
Hule en todos anchos, el metro, desde...$ 7.50
Corsés, modelos nuevos, desde...$ 10.50
Brin crudo para delantal, hay un buen surtido a precios muy reducidos.

**OCASION**

Taffetán seda, rica clase, en 100 ctms. de ancho, sólo color celeste, el metro a...$ 18.50

SE RUEGA A LAS SEÑORAS, ANTES DE HACER SUS COMPRAS, CONSULTEN PRECIOS EN

**"LA ADUANA" - BANDERA 770, casi esquina San Pablo**


# Hoy a las 5 de la tarde se dirigirá a Los Andes la Embajada al Brasil

## EN ESA CIUDAD ESPERARA LA PRIMERA OPORTUNIDAD FAVORABLE PARA PASAR LA CORDILLERA

### Nómina completa del personal que compone la Embajada

### Las diversas delegaciones que parten hoy a Río Janeiro

Después de varios días de incertidumbre, en la tarde de ayer quedó definitivamente resuelto lo relacionado con la partida de la Embajada que habrá de representar a Chile en las festividades del Centenario del Brasil.

La Embajada partirá hoy a Los Andes a las 5 P. M.

El Embajador pasó ayer a despedirse del Presidente de la República.

Como ya lo hemos dicho, el número de personas que componen la Embajada, es de ocho, a saber:

El Embajador, señor Guillermo Subercaseaux; el senador don Guillermo Bañados; los diputados señores José Maza y Gustavo Silva Campo; el Consejero de la Embajada, señor Alejandro Errázuriz; el secretario, don Eduardo Alessandri Rodríguez; el general don Luis Brieba y el almirante don Agustín Fontaine.

Van, además, como ayudantes del general y del almirante, los capitanes señores Arturo Merino Benítez y Agustín Prat.

EL EMBAJADOR DON GUILLER MO SUBERCASEAUX

DON JOSE MAZA

Como corresponsal de "La Nación" va don Leonidas Irarrázaval Barros y de "El Mercurio" don Benjamín Cohen.

**LA REPRESENTACION DEL EJERCITO**

El Ejército, queriéndose asociar a las festividades del Centenario del Brasil, desde un comienzo designó a cuatro oficiales de la Escuela Gobierno a indicación del Presidente del Patronato Nacional de la Infancia, designó a los doctores señorita Cora Mayers, Eugenio Cienfuegos B. y Oscar Muñoz Garriga, para que concurran en representación de Chile a ese importante torneo.

Como delegado de la Asociación Nacional de la Sociedad de Profesores de Instrucción Primaria y Federación de Profesores de Instrucción Primaria al Congreso del Niño, concurrirá también, el señor Guillermo Martínez.

El señor Martínez llevará, además, un mensaje de saludo del profesorado chileno al del Brasil, con motivo del Centenario de la Independencia de esa República.

En representación de la Junta de Beneficencia Escolar, irá al Congreso del Niño la señorita Elvira Santa Cruz Ossa (Roxane).

El señor Eugenio Labarca irá al Brasil llevando el saludo del Ateneo a las instituciones culturales de ese país, como también lleva el saludo del Club de Señoras al Consejo Nacional de Mujeres del Brasil.

**UN COMUNICADO OFICIAL**

Oficialmente nos ha entregado para su publicación, el siguiente comunicado:

"El personal de la Embajada se compone de las siguientes personas:

Miembros oficiales: Embajador, don Guillermo Subercaseaux; senador, don Guillermo Bañados; diputados, don José Maza y don Gustavo Silva Campo; secretario, don Eduardo Alessandri Rodríguez; consejero, don Alejandro Errázuriz; general don Luis Brieba y almirante don Agustín Fontaine.

Van además, como ayudantes del general y del almirante, los capitanes señores Arturo Merino y Agustín Prat.

Como corresponsales de "La Nación" y de "El Mercurio" van los señores Leonidas Irarrázaval y Benjamín Cohen".

**LA SOCIEDAD EMPLEADOS DE COMERCIO ACUERDA ENVIAR UN DELEGADO AL BRASIL**

La Sociedad Empleados de Comercio, en su sesión del Viernes, que fué presidida por el señor Marco Abett de la Torre, y a la que concurrieron el vice-presidente, don Adolfo Amtmann; el tesorero, señor Guillermo Hoffmann; el secretario, don Próspero Arriagada, y los directores señores Alejandro Mujica, Guillermo Leiva, Arturo Gutiérrez, Enrique Herrera, Luis A. Sánchez, Juan Moya y Juan Sivori, tomó entre otros, los siguientes acuerdos:

Comisionar al director, señor don Arturo Gutiérrez, para que lleve un mensaje de saludo a la Sociedad Empleados de Comercio de Río Janeiro, con ocasión del Centenario del Brasil.

Finalmente acordó ayudar pecuniariamente a la Sociedad Inválidos del 79 y Veteranos del Ejército y Armada.

DON GUILLERMO BAÑADOS

DON GUSTAVO SILVA CAMPO

ALMIRANTE DON AGUSTIN FONTAINE

GENERAL DON LUIS BRIEBA

de Caballería, después de un torneo de selección, resultando elegidos esa vez, el capitán señor Marcos Ortiz y los tenientes señores Amaro Pérez, Julio Silva y Guillermo Cood P.

Posteriormente se designó una nueva comisión, que junto con la anterior, será presidida por el comandante de la Escuela de Caballería, señor Carlos Ibáñez y por los tenientes señores Galvarino Zúñiga y Luis Lareñas.

**LA REPRESENTACION DE CHILE ALCONGRESO AMERICANO DEL NIÑO**

Invitado nuestro Gobierno para hacerse representar en el Tercer Congreso Americano del Niño que habrá de celebrarse en Río Janeiro y al cual concurrirán delegaciones médicas de los principales países de Europa y de América, el

DON ALEJANDRO ERRAZURIZ

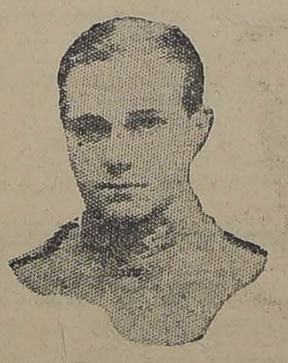

DON EDUARDO ALESSANDRI R.

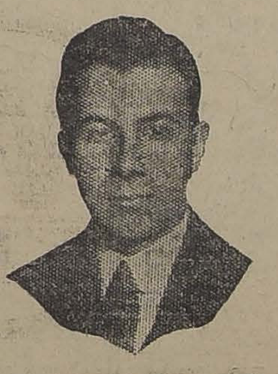

DON LEONIDAS IRARRAZAVAL BARROS

CAPITAN DON ARTURO MERINO B.

# EL MINISTRO DE LA CORTE DON JULIO ZENTENO BARROS

## DEJA DE EXISTIR AYER EN ESTA CAPITAL

### Acuerdos tomados por la Corte Suprema

### Sus funerales

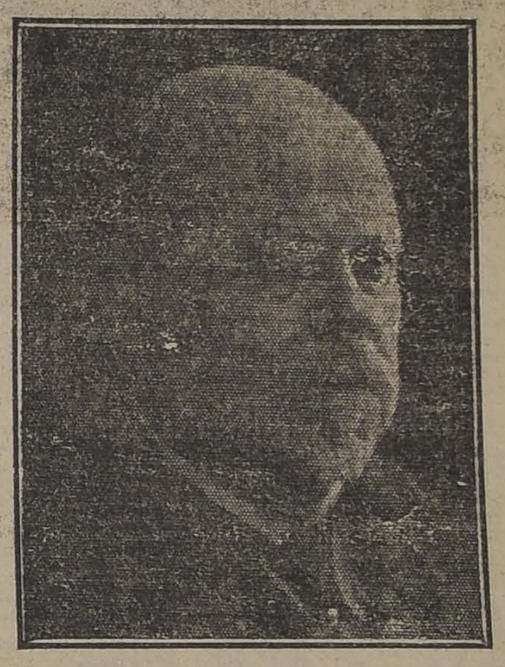

DON JULIO ZENTENO BARROS

Hondo pesar ha causado en los círculos sociales de la capital la noticia del sensible fallecimiento del Ministro de la Corte Suprema, señor Julio Zenteno Barros, acaecido en la madrugada de ayer.

Aún cuando desde hace algunos días a esta parte la salud del señor Zenteno se había resentido un tanto, nada hacía presagiar un fatal desenlace. Por esto la muerte del distinguido jurisconsulto ha venido a sorprender dolorosamente al vasto círculo de sus relaciones y en especial a los círculos forenses.

El señor Zenteno, gracias a su vigoroso talento y a su laboriosidad ejemplar había logrado conquistarse una situación descollante en la magistratura.

Se inició como abogado en el año 1874; cúpole luego desempeñar cargos de especial importancia en la organización de la Administración chilena durante la ocupación del Perú.

De esta época se recuerda la sólida defensa que hizo de la causa chilena en el Perú, desde las columnas del periódico "El Comercio", que se editaba en el Callao.

En 1892, después de desempeñar con todo acierto diversos puestos judiciales, llegaba a la Corte de Apelaciones, siendo promovido en el año 1914 a la Corte Suprema.

**LOS ACUERDOS DE L... ...TE SUPREMA**

En la reunión de la Corte Suprema de ayer, al darse cuenta de la muerte del Ministro, señor Zenteno, el Tribunal se impuso con profundo pesar de esta sensible desgracia que privaba a esta elevada Corporación de uno de los más ilustrados y esclarecidos de sus miembros.

El Tribunal tomó los siguientes acuerdos:

1.o—Asistir en cuerpo a los funerales; y

2.o—Comisionar a los señores Ministros: Moreno, Salas y Bezanilla Silva, para que en representación del Tribunal hagan una visita de pésame a la señora viuda doña Elena Casanueva de Zenteno.

**Pedimos un auxilio para los inválidos de la guerra y veteranos del 79.**

**POR AMOR A DIOS Y A LA PATRIA**

La mejor obra de caridad que hoy puede hacerse, es una modesta chaucha para los pobres inválidos y veteranos del 79, que no tienen pensión y han entrado a la vejez desamparados y sin recursos; estos viejos soldados anónimos y reliquias de la patria, hoy olvidados, solicitan por una sola vez de todos los particulares, una pequeña ayuda que venga a calmar sus horrores, la que pagarán nuestros hijos cuando se les llame al altar del deber para con nuestra patria.

La comisión de nuestra colecta privada está encargada de pasar por su casa; quedamos esperando.

EL PRESIDENTE.


# Aceites Lubricantes "Vencedor"

En Cajones, Barriles y Tambores de Fierro

**Aceite de Linaza "Pintor"**

**Pinturas Tricolor**

3 y 4 ESTRELLAS

**Soda Cáustica**

70" / 72"

**Ceniza de Soda**

58 o/o Solvay Process

**Resina "G"**

**Grasa de Pino "Stella"**

OFRECEN LISTO EN SANTIAGO

**GRACE y CIA. (Chile) S. A.**

**Huérfanos 1087**


# UNA INTERESANTE PRUEBA DE RADIO-TELEFONIA

## SE EFECTUA AYER EN EL CORREO CENTRAL

### Se pide la cooperación del público para mejorar los servicios de Correos

Ayer se realizó en el Correo Central de la capital una interesantísima prueba de radiotelefonía, a la cual concurrió un numeroso público deseoso de conocer de cerca esta maravilla de la ciencia moderna.

Para la prueba se había colocado en el hall del Correo un aparato receptor, al cual se había unido un micrófono, lo que permitía, por medio de una bocina, oir los sonidos con toda claridad y precisión.

Este aparato receptor estaba en comunicación con el transmisor que existe en la oficina radiográfica de la Universidad de Chile. De este modo, el público que se había dado cita a las nueve de la noche en el hall del Correo, pudo asistir, con toda comodidad, al concierto que se desarrolló en el Salón de la Universidad. Aquí se encontraba el Director de Correos, señor Enrique Vergara, y algunos jefes de esta misma repartición.

Entre los números de canto que se dejaban oir, los asistentes al Correo pudieron oir lo siguiente:

El servicio de Correos es malo; pero se está tratando de mejorarlo. ¿Quiere usted ayudarnos en esta obra? — Tenga presente que de la clara y exacta dirección de un sobre depende la entrega oportuna de una carta a su destinatario. — Las gentes que por desidia o por otra causa no contestan a tiempo una carta, suelen excusarse diciendo que no la han recibido. La excusa ha caído en desprestigio; no la emplee usted. — Cada segundo de tiempo que usted hace perder al cartero se traduce en un atraso que perjudica a todos. — La inclusión de dineros o valores en la correspondencia es una defraudación, al mismo tiempo que una incitación al delito, que está penada por la ley. — La claridad y exactitud en la redacción de los sobres acelera la entrega de las cartas. — Las cartas que no han podido entregarse son devueltas a los remitentes cuyo nombre y domicilio se indica en el sobre. — El conocimiento de los errores o faltas hace posible ponerles remedio. — Las reclamaciones escritas y acompañadas del sobre o su facsímil, facilita la investigación.

**DEFUNCION**

Ha fallecido nuestra querida hija y hermana

**Marta Benavides Echagüe**

Sus funerales tendrán lugar el Lunes 21 del presente, a las 3 P. M.

El cortejo partirá desde su casa (habitación). Maestranza 489.

LA FAMILIA.

# El nuevo Ministro de España

## LLEGO ANOCHE A ESTA CIUDAD

### Concurren a esperarlo a la Estación, distinguidos miembros de la Colonia Española

### Entrevista con el señor Almeida y Herreros

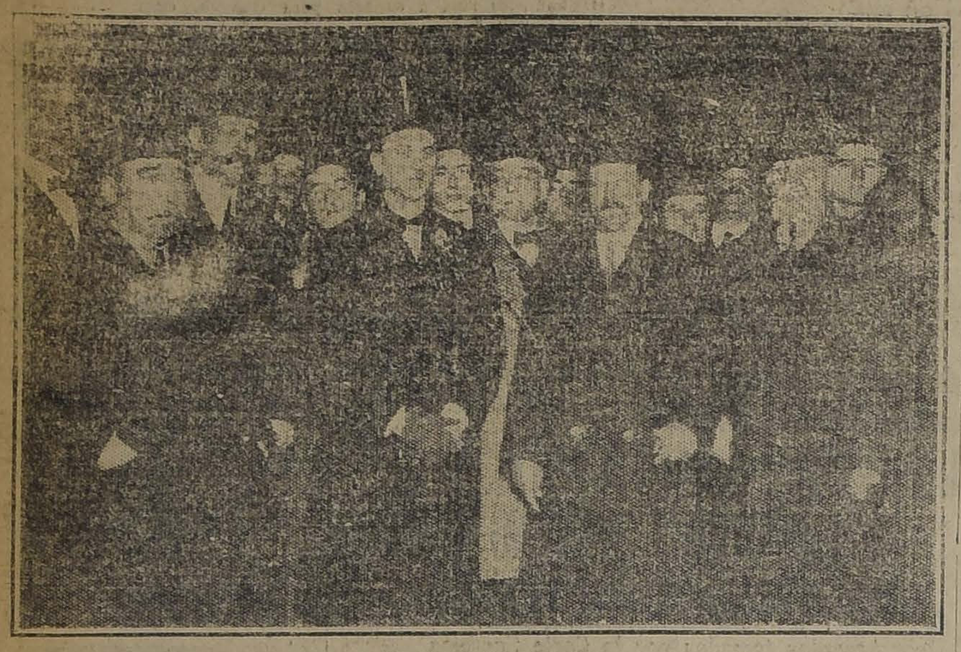

EL NUEVO MINISTRO DE ESPAÑA, INTRODUCTOR DE DIPLOMATICOS Y PERSONALIDADES DE LA COLONIA QUE FUERON A ESPERARLO A LA ESTACION MAPOCHO.

Por el expreso de la tarde de ayer, llegó a esta capital, el nuevo Ministro de España, acreditado ante nuestro Gobierno, señor don Bernardo Almeida y Herreros.

El señor Almeida y Herreros viene acompañado de su esposa la señora Isabel Rodríguez Valdés de Almeida.

A las 8.30 se dió cita en los andenes de la Estación Mapocho, una numerosa concurrencia y lo más selecto que tiene la Colonia española residente, notándose la presencia de distinguidas damas de la colectividad que habían concurrido, también, a dar la bienvenida a la esposa del Ministro de España.

Al descender del convoy en que venía el señor Almeida y Herreros, el Introductor de Diplomáticos, señor Darío Ovalle Castillo, saludó al nuevo Ministro a nombre del Gobierno.

En seguida el Ministro fué saludado por los Cónsules de España en esta ciudad y de Concepción, que han venido, desde esa ciudad, a presentar sus respetos al nuevo representante de España.

Después de los saludos de estilo, el Ministro salió acompañado del Introductor de Diplomáticos, de los Cónsules en Santiago y Concepción y de los señores José y Pedro Pico.

En uno de los coches de Gobierno, el Ministro de España fué conducido hasta el Hotel Ritz, en donde se hospedará interitanto queda definitivamente instalado en la nueva residencia de la Legación.

En un segundo coche, la señora Rodríguez Valdés de Almeida acompañada de las señoras de Picó y otras distinguidas damas de la colectividad, fué conducida a su alojamiento.

**UNA ENTREVISTA CON EL MINISTRO DE ESPAÑA**

Nuestro representante, presentó al señor Almeida y Herreros, los saludos de nuestro diario, y después de las consabidas preguntas sobre su viaje, le preguntó acerca de que si traía algún proyecto ya estudiado para gestionarlo entre los Gobiernos de Chile y de España.

—Mi viaje ha sido tan rápido, nos dijo, que no tengo proyectos ya que no he recibido de mi Gobierno otras instrucciones que las más indispensables. Espero que por correo debo tener aquí, en Santiago, más novedades. Desde luego, puedo anticiparles que tengo vivo interés en intensificar, en la mejor forma, las relaciones comerciales entre mi país y Chile, tierra que por su clima, sus habitantes, su sangre, y sus costumbres, la estimo, desde luego, como la mía.

El aprecio que goza aquí en Chile, todo español, es la prenda más segura de que me tendré que esforzar por estrechar los lazos cada vez más grandes, que ligan a Chile con su madre patria.

La hospitalidad franca y sincera que Chile brinda a todos los que llegamos a sus playas, hace que cada uno se sienta como en su patria, y es por eso que en Chile, todo extranjero, no sólo se radica él, sino que termina por formar su hogar y se vienen a juntar con él, los suyos de otras tierras.

Tuvimos que interrumpir nuestra amena charla, porque los numerosos miembros de la colectividad esperaban al ilustre viajero y cada cual deseaba estrechar su mano.

El nuevo Ministro es de carácter afable, inspira confianza desde el primer momento y demuestra una gran ilustración.

Su brillante carrera diplomática, en Ecuador, Centro América, Washington, Portugal, París, Roma y Colombia, lo han hecho merecedor de las consideraciones generales en España, y en esa tierra se le considera como una de las figuras en la diplomacia de la Península.


# CAFIASPIRINA

TABLETAS BAYER DE ASPIRINA Y CAFEINA

es el remedio por excelencia para el dolor de cabeza y el embotamiento causados por el excesivo trabajo cerebral

BAYER


# EL PAGO A LOS EMPLEADOS PUBLICOS

## SE EFECTUARA EL MARTES Y CONTINUARA DURANTE TODA LA SEMANA

### Orden en que se efectuarán los pagos

Llenado el último requisito para que los Bancos que suscribieron parte del empréstito pudieran integrar los fondos en arcas fiscales, la Tesorería Fiscal está en situación ahora de proceder a la cancelación de los sueldos de los meses de Mayo y Junio a los empleados públicos.

Mañana los Bancos de Chile, Nacional y Edwards y la Caja Nacional de Ahorros, procederán a retirar de la Tesorería Fiscal de esta ciudad, los vales provisionales y depositarán en cambio los dineros con que cada uno de ellos se suscribió hasta enterar la suma de 30 millones de pesos, cantidad que se estima indispensable para atender por el momento a las primeras exigencias.

**EL PAGO EN SANTIAGO**

En posesión la Tesorería de los fondos, procederá al pago del personal el Martes, ciñéndose al siguiente orden:

Martes 22.—Habilitados en general. Ajuste de jefes y oficiales en servicio. Inspección General de Instrucción Primaria. Escuelas Normales y Superiores.

Miércoles 23.—Jubilados en general. (Con excepción de los de Instrucción Primaria, Escuelas de Hombres, de Niñas y Mixtas).

Jueves 24.— Pensiones de jefes del Ejército y Marina y jubilados de Instrucción Primaria.

Viernes 25.—Pensiones de oficiales del Ejército y Marina y de jefes y oficiales de Policía.

Sábado 26.—(De 9 a 12).—Pensiones de gracia de Guerra y Marina.

Lunes 28.—Montepíos de Guerra y Marina.

Martes 29.—Pensiones de tropa de la Policía.

Miércoles 30.—Pagos con cargo a Tesorerías.

**EN PROVINCIAS**

La Tesorería Fiscal en posesión de los fondos que depositen los Bancos antes citados, la Dirección del Tesoro procederá a remesar las cantidades que sean necesarias para efectuar, cuanto antes, el pago en las Tesorerías Fiscales de provincias.

**UNA RECOMENDACION DE LA TESORERIA**

La Tesorería Fiscal, con el objeto de facilitar el ajuste de los sueldos al personal de la Administración Pública, nos pide hacer presente que los interesados deberán ceñirse estrictamente a las fechas indicadas y no solicitar alteración, por ningún motivo, del orden establecido, para no entorpecer la más rápida liquidación de los sueldos.

# VIDA ESTUDIANTIL

## SOCIEDAD PRO ESTUDIANTES CHILENOS EN EL EXTRANJERO

### Reunión general

Bajo la presidencia de don Alberto Mackenna Subercaseaux y con asistencia de numerosos socios celebró reunión general esta institución. El secretario dió cuenta de la labor desarrollada por la Sociedad en el período 1921 al 22. A pesar de la situación difícil porque atravesó el país, durante este período, se enviaron al extranjero varios estudiantes, los que han correspondido a las esperanzas que en ellos se tuvieron.

La señorita Graciela Mandujano, directora de la Sociedad que acaba de regresar de su segundo viaje a los Estados Unidos, dió cuenta de sus actividades en ese país, donde llevó la representación de Chile al Congreso Femenino de Baltimore y de lo reconocida que está de las atenciones que recibió de parte del doctor Leo S. Rowe, presidente honorario de la Sociedad Pro-estudiantes Chilenos en el extranjero, que le manifestó una vez más su sincera adhesión a los principios que sustenta la institución. Se acordó dirigirle una nota de agradecimiento. Se hizo presente también la adhesión manifestada por el American Club de Chile a la obra de la Sociedad.

En seguida se procedió a elegir directorio para el período 1922-1923 y quedó constituído en la forma siguiente:

Presidente, señor Alberto Mackenna Subercaseaux; vice, don Lucas Sierra; secretario, señor Jorge Luco Cruchaga; tesorero, señor Ismael Valdés Alfonso; directora, señorita Graciela Mandujano; directores Guillermo Freudenburg, Mario Figueroa Anguita, doctor José María Gálvez, Carlos Silva Vildósola, Carlos Silva Cruz, Belisario Díaz Ossa, Pedro Letelier Elgart, Abraham Guzmán, Arturo Lores P. R.

**CENTRO DE MAULE.**—Se ha citado a los miembros de esta Institución a una sesión de asamblea, que se verificará hoy, a las 2.30 P. M., en Delicias 1164. Tabla: 1), cuotas; 2), elección de delegado por Itata; 3), incidentes.

**EL BAILE DE HOY EN LA ESCUELA AGRICOLA.**—Como ya lo hemos anunciado, esta tarde, a las cuatro, se llevará a efecto el gran baile social que ha organizado el Centro "Carlos Schachtebeck", de la Escuela Práctica de Agricultura para conmemorar el 38.o aniversario de la fundación de este establecimiento.

**CIRCULO DE ARTES Y LETRAS CARLOS PEZOA VELIZ.**—De orden del señor presidente, cito a junta general para hoy Domingo 20 del presente, a las 5 P. M., en el local de costumbre. Tabla: Entrega de la Revista "Azur", órgano del Círculo; organización de conjunto artístico y concurso de cuentos.

**BAILE EN EL INSTITUTO DE EDUCACION FISICA.**—Como se ha venido anunciando, hoy, de 4 a 8 P. M., tendrá lugar el baile organizado por el Centro de Estudiantes de este Instituto.

El baile será amenizado por una buena banda militar y por una orquesta.

Las entradas para caballeros estarán a disposición de los interesados en el local del Instituto (Morandé 750), desde las 3 P. M.

A las señoritas que no hayan alcanzado a retirar sus entradas, se les advierte que pueden concurrir al baile siempre que vayan acompañadas de un alumno del establecimiento.

**CENTRO DE ESTUDIANTES DE DERECHO DE LA U. DE CH.**—De acuerdo con los estatutos se cita a reunión de Directorio para Martes 22, a las 6 1|2 P. M., en Bandera N.o 542.

Tabla: 1.o, integración de la Mesa Directiva.

2.o Nombramiento de comisiones.

3.o Fechas y horas de las sesiones ordinarias.

**BAILE EN EL INSTITUTO DE EDUCACION FISICA.**—Como se ha venido anunciando, hoy, de 4 a 8 P. M., tendrá lugar el baile organizado por el Centro de Estudiantes de este Instituto.

Las diversas comisiones encargadas de su organización no han escatimado sacrificios para que el baile resulte lo más lucido posible.

El baile será amenizado por una buena banda militar y por una orquesta.

Las entradas para caballeros estarán a disposición de los interesados en el local del Instituto (Morandé 750), desde las 3 P. M.

A las señoritas que no hayan alcanzado a retirar sus entradas, se les advierte que pueden concurrir al baile siempre que vayan acompañadas de un alumno del establecimiento.

**BAILE ESTUDIANTIL.**—Hoy Domingo 20 del presente, a las 2 P. M., se efectuará en el Liceo Manátegui la velada literario-musical y baile con que el Centro de alumnos y ex-alumnos conmemora su cuarto aniversario.

Las invitaciones son personales y se encuentran ya a disposición de los interesados en el local del Liceo, Avenida Portales 2918.


# JOYERIA INGLESA

913 HUERFANOS 913

Sigue, por cambio de local, la gran realización, de todas las existencias.

L. JACOBS.

**AL COMERCIO**

Ponemos en conocimiento de nuestra clientela que desde el 15 de Agosto el señor **ARTURO ARMAZA** ha dejado de ser nuestro vendedor.

LAVERICK y BEEK.

## MUEBLERIA Y PELETERIA VIENESA

CONTRATO DE COMPRA - VENTA SEMANAL Y MENSUAL

Faltan pocos números para completar el 13.o contrato de muebles y pieles. El 18 del presente y ante el Notario Público señor Mariano Melo Egaña, se efectuaron los sorteos de contratos de muebles y pieles.

En el contrato 11.o, sorteo 47, favorecido el número 11, de la señorita Tránsito Rivadeneira, Quillota.

12.o contrato, sorteo 23, favorecido el número 89, del señor Carlos Yentzen, Angamos 335.

Se admiten inscripciones de provincias. Solicitar prospectos. También se venden muebles, pieles y pianos alemanes con grandes facilidades de pago. Se recibe toda clase de hechuras y composturas de pieles.

E. ZIMEND

Ahumada 5 :-: Teléfono 2783 :-: Casilla 2635 :-: Fábrica: San Diego 482, frente a la Plaza Almagro :-: Teléfono 240, Oficina Matadero

# Tres Días de Grandes Baraturas

# MENAJE :-: MENAJE

NUESTRA DISTINGUIDA CLIENTELA, TENDRA LA OPORTUNIDAD UNICA DE COMPRAR A PRECIOS REBAJADOS A LO INCREIBLE, UN SELECTO SURTIDO DE ARTICULOS, TODOS DE CALIDAD INSUPERABLE; CITAMOS ALGUNOS DE CADA DEPARTAMENTO EN REALIZACION:

### Departamento Cristalería:

| | | |
|---|---|---|
| COPAS para vino, medio cristal, cortado | c|u. $ | 1.30 |
| COPAS para licor, medio cristal | c|u. | 1.00 |
| COPAS para licor, americanas | c|u. | [illegible] |
| VASOS cortados, americanos | c|u. | 1.00 |
| QUESERAS | c|u. | 9.00 |
| SERVICIOS para lavatorio, semi-porcelana inglesa, decorados | c|u. | 120.00 |
| SERVICIOS para mesa, semi-porcelana inglesa, 83 piezas, decorados | c|u. | 300.00 |

### Departamento Plaqué y Cuchillería:

| | | |
|---|---|---|
| CUCHARAS para sopa, ALPACA LEGITIMA | docc. | 18.00 |
| CUCHILLOS mesa, Universal, de $ 36, rebajado, a | doc. | [illegible] |
| CUCHILLOS sólidos, inoxidable, de $ 40, rebajado | doc. | 22.00 |
| TENEDORES mesa, Alpaca sólido, de $ 45, rebajado | doc. | 24.00 |
| CUCHARITAS para té, plaqué DIXON | doc. | 12.00 |
| CUCHILLOS ingleses para mesa, mango marfil im. de 90, rebajado | doc. | 50.00 |
| CUCHILLOS marfilina, inoxidables | doc. | 45.00 |
| JUEGOS cubiertos Alpaca, 84 piezas, de $ 325, rebajado | doc. | 200.00 |
| JUEGOS cubiertos PLATA CUMMUNITY, 84 piezas, de $ 550, rebajado | doc. | 325.00 |

CUBIERTOS DE LA AFAMADA MARCA "REED & BARTON":

| | | |
|---|---|---|
| JUEGOS compuestos de: 12 cucharas grandes, 12 de té, 12 cuchillos grandes, 12 de postre, 12 tenedores grandes, 12 de postre, de $ 480, rebajado, a | doc. | 290.00 |
| CUCHARAS y tenedores de mesa, de $ 75, rebajado | doc. | 45.00 |
| CUCHARITAS para té, de $ 36, rebajado | doc. | 20.00 |
| CUCHARAS para helados, de $ 45, rebajado | doc. | 24.00 |
| CUCHARITAS plata para té, de $ 60, rebajado | doc. | 36.00 |
| MANTEQUILLERAS, platillo y tapa plaqué | c|u. | 15.00 |
| TENAZAS DIXON para azúcar, de $ 7.50, rebajado | c|u. | 4.50 |
| POSACUBIERTOS de plaqué | doc. | 18.00 |
| THERMOS ICE-HOT, 1|4 litro, de $ 23, rebajado | c|u. | 13.50 |
| THERMOS id. id., 1|2 litro, de $ 28, rebajado | c|u. | 16.50 |

### Menaje en general:

| | | |
|---|---|---|
| SALEROS con tapa niquelada | c|u. | 1.00 |
| MOLINILLOS para pimienta | c|u. | 2.00 |
| PAÑOS para pisos (tejido frazada) | c|u. | 1.80 |
| SERVICIOS para té, de níquel sólido, 5 piezas | c|u. | 120.00 |
| SERVICIOS niquelados para té, 4 piezas | c|u. | 40.00 |
| ABRIDORES de lata | c|u. | 0.50 |
| CUCHILLOS para cocina, desde | c|u. | 0.80 |
| PRENSAS para jugo | c|u. | 3.50 |
| EXPRIMIDORES de limón | c|u. | 0.60 |
| PLATILLOS para copas | c|u. | 0.50 |
| PAILAS de aluminio, desde | c|u. | 1.80 |
| CUCHARAS para sopa, de aluminio y tenedores id | c|u. | 0.60 |
| CUCHARITAS para té de aluminio | c|u. | 0.30 |
| CUCHARONES aluminio | c|u. | 2.50 |
| TETERAS para agua, estañadas, inglesas, desde | c|u. | 3.80 |
| CACEROLAS de fierro enlozado, desde | c|u. | 2.80 |
| OLLAS de fierro, interior estañado | c|u. | 6.50 |
| TAZAS calderas | c|u. | 1.80 |
| CUCHARAS de madera | c|u. | 0.20 |
| MOLDES estañados, desde | c|u. | 0.80 |

### Departamento Electricidad y Sanitario:

| | | |
|---|---|---|
| LAMPARAS para velador, variado surtido, desde | c|u. | 18.00 |
| PLANCHAS eléctricas, las más económicas | c|u. | 25.00 |
| LAMPARAS de colgar, para comedor y salón, de bronce, desde | c|u. | 75.00 |
| CADENAS americanas para lámparas, metro, desde | c|u. | 3.50 |
| BAÑOS de fierro enlozado de 5 1|2 y 6 pies, $ 450.00 y | | 500.00 |
| EXCUSADOS silenciosos irrompibles, Maddoc | | 470.00 |
| CALENTADORES para baño, de cobre, a gas | | 225.00 |
| LAVATORIOS murales y de pedestal, enlozados $ 200.00, a | | 550.00 |
| CALIFONT Vesubio, de cobre niquelado | | 840.00 |

BIDET DE 2 Y 4 LLAVES, REPISAS, PAÑERAS, BOTIQUINES Y TODA CLASE DE ARTEFACTOS SANITARIOS A PRECIOS DE OCASION.

BALANZAS PARA LABORATORIOS Y BOTICAS. -- BICICLETAS PARA JOVENES Y SEÑORITAS. -- TRICICLOS PARA NIÑOS

# FRATELLI CASTAGNETO - Delicias Esq. San Martín

# HOY SE CLAUSURA CON UNA INTERESANTE FIESTA

## LA EXPOSICION AVICOLA

### DICTARAN CONFERENCIAS SOBRE TOPICOS AVICOLAS LOS SEÑORES Dr. RUBEN BUSTOS, Dr. POUPIN Y DON J. M. ESPINOLA

La gran Exposición Avícola que con tanto éxito se inició el Lunes 14, en el día de hoy será clausurada con una interesante fiesta, cuyo programa transcribimos al final.

A pesar de las lluvias, esta Exposición ha sido concurridísima durante todo el tiempo que permaneció abierta, lo que da idea del interés que se va despertando en nuestro país por esta importante industria, y de desear sería que estos torneos se repitieran frecuentemente para que progresivamente se fuera incrementando el desarrollo de ella.

Laudable desde todo punto de vista es la iniciativa del Directorio de la Asociación Chilena de Avicultores, pues no ha omitido esfuerzos para llegar a celebrar en nuestro país una exposición de tan grandes proporciones como la que hemos presenciado, logrando atraer a ella no sólo los mejores productos de nuestro país sino que también los de los criaderos argentinos.

Fueron presentados a este torneo hermosos ejemplares de las distintas variedades de razas, sobresaliendo del conjunto los grupos de las Orpington en sus tres variedades, como asimismo las Indian Game y las Plymouth Rook y otras razas, los cuales, por su calidad, podían competir en cualquier torneo internacional.

Prueba del gran interés que ha despertado en el público esta Exposición, es el éxito que ha tenido el remate iniciado ayer, y que seguirá hoy en la mañana, pues se han rematado ya gran número de ejemplares de las nacidas en nuestro país, como asimismo los ejemplares enviados por los criadores argentinos, señores Cesáreo Wessel y Gonoud, Donovan y Lagos, los cuales han sido adquiridos a un elevado precio por los Criaderos Americano de esta ciudad, y Santa Ana, de Concepción.

El programa con que se clausurará esta Exposición, se iniciará a las 11 de la mañana de hoy, con una conferencia que dictará el Dr. Poupin sobre el cólera aviar y su tratamiento. A las 3 de la tarde, el doctor Rubén Bustos dictará otra conferencia sobre la historia de la gallina chilena de aretes (Gallus Inauris Castelló), y a las 4 habrá otra interesante conferencia por el señor J. M. Espinola sobre las aves de postura. En seguida se iniciará un baile, amenizado por la banda del Regimiento Cazadores y que terminará a las 7 de la tarde, con un discurso de clausura por el señor presidente de la Asociación Chilena de Avicultores.

# EXPOSICION INDUSTRIAL

## LOS DIFERENTES PABELLONES

### Las instalaciones.— Una película.— El catálogo.— Trenes especiales

Prosiguen en plena actividad los trabajos de preparación de la Exposición Industrial que se abrirá el Sábado 16 de Setiembre en los Pabellones de la Quinta Normal.

Diariamente van los nuevos adherentes de la Exposición a elegir los locales para sus exhibiciones.

El Pabellón de París en sus dos pisos está ya totalmente ocupado, y las instalaciones que los mismos exponentes preparan para sus exhibiciones están ya muy adelantadas.

El Pabellón de Muebles e Industrias Varias está también totalmente ocupado en el primer piso, y se está haciendo con toda actividad la distribución de locales en el segundo piso.

El Pabellón de las Fábricas y Maestranzas del Ejército, que ocupa una superficie cubierta de más de 200 metros, está muy avanzado en su construcción, y en pocos días más se iniciarán en él las instalaciones definitivas para las exhibiciones.

El Pabellón de Pequeñas Industrias está completamente habilitado y ya numerosos exponentes han empezado a elegir en él sus locales.

En la esplanada o paseo de la Exposición se están preparando varios kioskos por diferentes exponentes.

Entre estos kioskos debemos mencionar el de la "Compañía Maderera Malvoa", el de la "Compañía de Cervecerías Unidas", el de "Wessel Duval y Compañía" para la propaganda del salitre, el del "Laboratorio Chile" y el de don "José Delgalarrando".

En el Pabellón Centenario están también iniciándose varios trabajos de importancia.

La Fábrica de Cemento de "El Melón" ya tiene totalmente terminada su exhibición.

La "Sociedad Industrial de El Volcán" iniciará en la semana entrante los trabajos de sus instalaciones, que van a ser dirigidas por un especialista en trabajos de yeso.

La firma de los señores Gibbs y Cía. ocupará un extenso local en la parte poniente del Pabellón Centenario, en donde hará sus exhibiciones de maquinaria industrial y minera, y en una sección especial exhibirá diferentes tipos de automóviles y camiones.

La "Fundición Libertad" de los señores Küpfer Hermanos está preparando la maquinaria industrial que exhibirá, entre la cual presentará un rodillo a vapor para caminos, de los contratados por el Ministerio de Industria.

A fin de que las instalaciones de la Exposición no sufran atraso alguno, la Dirección ha recomendado a los exponentes que inicien sus trabajos con la debida anticipación.

El día de la apertura de la Exposición se tomará una película que comprenderá la inauguración oficial de ella, una vista general de los diferentes pabellones y una vista parcial de las exhibiciones de los exponentes.

Se está preparando el Catálogo General de la Exposición, y en la semana entrante se iniciará el tiraje de los pliegos que comprenden las exhibiciones del primero y segundo piso del Pabellón de París.

La Dirección de la Exposición ha organizado en Valparaíso varias empresas de turismo, para que organice un servicio de trenes especiales desde Valparaíso a Santiago con boleto de venida y regreso y con derecho de visitar la Exposición.

Se harán las gestiones del caso para que estos trenes se detengan en la puerta de la quinta Normal, que da a la Avenida Portales.


# REMATE
DE LA
# Peletería Colón
226 – AHUMADA – 226

(POSTERGADO A CAUSA DEL MAL TIEMPO)
TENDRA LUGAR
EL MARTES 22 DEL PRESENTE, A LAS 2 P. M.
POR CAMBIO DE DUEÑO
HAY
Gran surtido de pieles finas en SKUNGS, NUTRIA, PETIT GRIS, NATURAL, KOLINSKY, MARTA FRANCESA, VISON, TOPO, TIBET y ZORRILLO DE DIFERENTES COLORES, CASTOR, etc., etc.
Exposición desde hoy de 9 a 12 y de 2 a 7 P. M.
VICTOR ARAYA L.,
MARTILLERO DE HACIENDA.

# GRAN REMATE
## DEL MENAJE DE CASA
DEL SEÑOR ADRIAN A. D. GIBB
POR CAMBIO DE DOMICILIO
EL LUNES DE 10 1/2 A 12 Y DE 2 ADELANTE
## 15-Pedregal-15
Detalles mañana.
A LA VISTA HOY DE 2 a 5 1/2.
ENRIQUE MANDIOLA EASTMAN,
MARTILLERO DE HACIENDA.

LUNES 21 en GATH & CHAVES

# Un día de Ofertas Extraordinarias
## Comestibles, Corbatería, Bonetería Señoras, Layettes, Corsés, Guantes y Pañuelos, Sastrería, Perfumería, Lencería Niñas y Bonetería Niños
Ofrecen algunos artículos
## A precios de especial Oportunidad

### EN COMESTIBLES:
SARDINAS Curbera "Le Exquises", en aceite de Oliva, a $ 1.50
SARDINAS Curbera "Golden Beauty", en aceite de Oliva, a ... $ 2.40
SARDINAS Curbera (Sin espinas), en aceite de Oliva, a $ 3.40
SARDINAS Curbera (Sin espinas), en aceite de Oliva, a $ 3.90
SARDINAS Curbera (Sin espinas), en tomate, ... $ 3.40
SARDINAS Americanas, en tomate, a ... $ 2.75
SARDINAS Francesas "Penauros", sin piel y sin espinas, a ... $ 3.20
SARDINAS Francesas "Rodel", sin espinas, a ... $ 4.40
FLORAVENE, etiqueta roja, a ... $ 5.90
FLORAVENE, etiqueta verde, a ... $ 5.90

### EN CORBATERIA:
CARTERAS de cuero, distintos modelos, a $ 7.90 y ... $ 6.90
BILLETERAS de cuero, varios tipos, a $ 6.80 y ... $ 5.90
SUSPENSORES rígidos, marca "Eclat", con abrochadores elásticos, a ... $ 5.20
SUSPENSORES rígidos, marca "Aya", con argollas de gancho, a ... $ 9.80
CORBATAS Nelson de seda, mezcla, gustos nuevos, desde $ 2.80
MAQUINAS para hacer cigarrillos, muy prácticas, a ... $ 9.50

### EN BONETERIA SEÑORAS:

POLAINAS en lana jersey, en color café, el par. ... $ 3.95
MEDIAS de seda muselina, negras, lisas, con pie y talón reforzado, a ... $ 8.25
MEDIAS de hilo, lisas, en todos los colores de moda, el par ... $ 8.50
MEDIAS de pura lana, negras, lisas, calidad muy durable, el par ... $ 11.50
MEDIAS de seda muselina, lisas, en color café, el par ... $ 11.50
MEDIAS de hilo de Escocia, negras, con cuchilla calada, el par ... $ 11.50
MEDIAS toda de seda, en negro y todos los colores de moda, el par ... $ 33.50
BOLEROS de lana y algodón, punto tricot, todo abierto, mangas largas, a .. $ 8.90
CAMISETAS de lana y algodón, medio abiertas, mangas largas, a ... $ 12.90
COMBINACIONES en jersey de algodón, escotadas, mangas largas, a ... $ 16.50
COMBINACIONES en lana, punto tricot, mangas largas, a ... $ 21.90

### EN LAYETTES:
PALETOCITOS en lana tricot, a mano, en blanco, con capuchón, para Bebés hasta de 8 meses, a ... $ 22.80
CAPAS de moletón de los Pirineos, en blanco, adornadas de borlas, a ... $ 29.80
CHAMBRITAS en hilo mercerizado, artículo muy práctico para Bebés, variedad de modelos y calidades, desde ... $ 4.95
BATITAS en lana tricot, en blanco, para Bebés hasta de 6 meses, a ... $ 5.25
ESCARPINES en hilo mercerizado, a ... $ 3.50
CORPIÑOS en jersey de lana, acolchados, a ... $ 5.90
VESTIDITOS en lana tricot, en blanco, combinado de rosa y celeste, a ... $ 26.50
GORRITAS de hilo mercerizado, adornadas con moños de cintas, para Bebés hasta de 1 año, desde .. $ 5.90

### EN CORSES:
CORSES en rico coutil, bajo de busto, largo proporcionado, con 4 tirantes, talles del 54 al 76, a $ 16.90
CORSES en rico coutil superior, bajo de busto, largo de caderas, forma muy cómoda, con 4 tirantes, talles 54 al 84, a $ 22.90 y .. $ 19.80
CORSES en coutil, estilo faja, con elástico en la cintura, largo de caderas, con 4 tirantes, talles del 54 al 76, a ... $ 24.50
CORSES en rico coutil satinado, especial para personas gruesas, bajo de busto, con pinzas de elástico en la cintura, largo de caderas, con 4 tirantes, talles del 62 al 92, a ... $ 39.50
SOSTEN-SENOS en broderie, con barbas, forma muy cómoda, a .. $ 12.90
ADEMAS, ofrecemos un saldo de Corsés "Warner", a precios de ocasión.

### EN GUANTES Y PAÑUELOS:

GUANTES imitación gamuza color, para señoras, con tres broches de presión, el par ... $ 6.90
GUANTES de cuero color, para caballeros, calidad superior, con un broche de presión, el par $ 20.50
PAÑUELOS de hilo, blancos, lisos, para caballeros, clase muy fina, la docena, a ... $ 36.00
PAÑUELOS de algodón, lito, lisos, para caballeros, la docena $ 24.00
PAÑUELOS de batista de algodón, blancos, bordados, para señoras, la docena, a ... $ 18.00
PAÑUELOS de algodón, blancos, bordados, para señoras, la docena ... $ 14.40

### EN SASTRERIA:
UN SALDO DE TRAJES DE BUEN CASIMIR INGLES, gustos de alta fantasía, modelos variados y de gran moda, a $ 148.00 y
**$ 120.-**
UN SALDO DE SOBRETODOS de casimir inglés, con forros de lana y de seda, a
**$ 148.-**
UN SALDO DE AMBOS en paño castor, especial para chauffeur, a
**$ 98.-**
UN SALDO DE CAPOTES en paño castor, para chauffeur, modelo cruzado, a
**$ 125.-**

### EN PERFUMERIA:

JABONES de almendras para tocador, a ... $ 0.55
JABONES para tocador, calidad superior, a ... $ 0.80
JABONES para tocador y baño, modelo grande, a .. $ 1.70
POLVOS de arroz Diamela Pompadour de Roger y Gallet, a ... $ 7.90
CREMA Lanolina, para el cuidado de las manos, el tubo grande ... $ 1.90
LOCIONES de Silka y Roger y Gallet, diversos perfumes, a ... $ 16.50
LOCIONES Flor de Amor Roger y Gallet, y Agua de toilette de Silka, a ... $ 26.50
LOCIONES Mousse Diane de Atkinson, a ... $ 19.50
LOCIONES Agua de Colonia de Atkinson, a ... $ 15.50
PASTA dentífrica Williams, a ... $ 2.20
POLVOS dentífricos, diferentes clases y fabricantes ingleses y franceses, a ... $ 1.20
ELIXIR dentífrico, franceses, a alcohol de menta Ricqles, a ... $ 4.50
LECHE de Pepinos de Beethams, producto eficaz para la conservación del cutis, a ... $ 8.90
AGUA de Colonia Opal y Ambrée, frasco de 1 litro, $ 19.50 y ... $ 18.50
JABONERAS niqueladas, a ... $ 3.50
MAQUINAS GILLETTE, a precios de réclame, desde $ 14.50

### EN LENCERIAS NIÑAS:

CALZONES en moletón grueso, blanco, rosa y celeste, adornados con festones, para años 8 a 14, a $ 9.50; para años 3 a 7, a ... $ 7.50
CALZONES en piqué afranelado, adornados de broderie, para años 6 a 8, $ 7.90
CAMISOLAS en moletón blanco, rosa y celeste, adornados con festones, para años 10 a 14, $ 17.50;; para años 6 a 9, a $ 14.50; y de 5 a 7, a ... $ 8.50
REFAJOS en piqué y bombasí, adornados de festones, artículo de mucho abrigo, para años 8 a 10, a $ 16.50; para años 5 a 7, a ... $ 12.50
CAMISONES en moletón blanco, rosa y celeste, adornados de festones, para años 7 a 9, a $ 19.80; para años 4 a 6, a ... $ 17.50
CAMISONES en moletón grueso, festoneados, en blanco, rosa y celeste, para jovencitas de 14 a 18 años, a $ 24.80

### EN BONETERIA NIÑOS:

CALCETINES de algodón, blancos, buena clase, para niños de 1 a 5 años; primera medida, desde ... $ 1.30
CALCETINES de puro hilo, color café, reforzados, para niños de 2 a 16 años; primera medida, desde ... $ 2.90
CAMISAS de bramante blanco, modelo sin tira, para niños de 2 a 12 años; a $ 5.90 y ... $ 4.90
CAMISAS en bramante blanco, con tira de cuello, para niños de 7 a 12 años, a $ 7.90
CAMISAS de céfiro fantasía, pechera lisa, puños mosqueteros, medidas 30 a 35 cmtrs., a .. $ 11.90
CAMISAS de céfiro, color unido o en Oxford fantasía, muy rica clase, con puños mosqueteros, medidas 30 al 35, a ... $ 14.90
CAMISAS de noche en franela de fantasía, para niños de 2 a 16 años;, a $ 12.90 y ... $ 11.90
TRICOTAS en jersey de media lana, varios colores, para niños de 2 a 7 años; primer talle, desde ... $ 12.90
DELANTALES en brin de hilo, modelo a tablones, para niños de 2 a 12 años, a ... $ 9.90

# Gath & Chaves

# COMPAÑIA UNIVERSAL DE TABACOS LIMITADA

## CAPITAL $ 2.000.000

DIVIDIDO EN 20,000 ACCIONES DE $ 100 CADA UNA, QUE SE PAGARAN CON UNA PRIMERA CUOTA DE $ 25 AL FIRMAR LA ESCRITURA SOCIAL Y LAS DEMAS CUANDO LO ACUERDE EL DIRECTORIO DENTRO DEL PLAZO DE DOS AÑOS

Esta Sociedad se propone hacer plantaciones de tabaco habano, maryland, norteamericano y turco, bajo la dirección de un técnico competente, quien ha hecho experiencias en diversas partes del país con el más brillante éxito.

Se instalará en Santiago una Fábrica para la elaboración de cigarrillos, con el tabaco cosechado por la Compañía y una vez intensificada la producción, se hará el negocio de exportación al extranjero.

Los interesados en suscribir acciones, pueden pedir prospectos y más detalles en la oficina provisional, calle La Bolsa N.o 47, Dep. G., de 10 a 12 M., y de 2 a 5 P. M. Por correo, Casilla N.o 229, Santiago.

ROBERTO OPAZO VERGARA, Presidente — JULIO PRADO AMOR, Vice-presidente

Carlos Henríquez, Ricardo Saa, Víctor Celis Maturana, Roberto Valenzuela Basterrica, Arsenio Poupin, directores.

CARLOS LAFRENTZ M., Gerente — MIGUEL SIGALL, Técnico.


# FIESTA DE LA RAZA

### Comité que tendrá a su cargo la celebración del 12 de Octubre

En el Círculo Español se reunió un gran número de caballeros españoles y chilenos con el objeto de elegir la Junta Organizadora de los festejos del próximo 12 de Octubre que se desea tenga especial solemnidad, por ser la primera vez que se celebra dicha efeméride, después de la expedición de la ley que la declara fiesta oficial.

Después de la exposición de los fines de la reunión y de cambiar ideas fué elegida la siguiente junta organizadora:

Presidente honorario, Excmo. señor Ministro de España, don Bernardo de Almeyda.

Presidente efectivo, don José Picó Miró, presidente del Comité de la colonia.

Vice-presidentes, señores Almirante Zegers, Julio Prado Amor y Enrique Martínez.

Directores - secretarios, señores Rosendo de Santiago, secretario del Comité de la colonia; Juan Ignacio Gálvez y Antonio Bórquez Solar.

Tesorero, don José Hoyos de la Vega, tesorero del Comité de la colonia.

Miembros directores de la Comisión Organizadora, señores don Roberto Huneeus, don Samuel Lillo, don Aquiles Vergara Vicuña, don Darío Salas, don Enrique Nercaseau y Morán, don Calixto Martínez, don Carlos Silva Vildósola, don Enrique Blanchard Chessi, y los señores presidentes de las instituciones españolas de Santiago.

## Baile en el Santa Lucía

La terraza Caupolicán del Cerro Santa Lucía, el sitio de moda entre los aficionados al baile, ha comenzado nuevamente a ponerse de actualidad, con las reuniones dominicales, que congregan un numeroso público.

La activa y diligente Empresa de este paseo, anuncia para Setiembre, la temporada de Primavera, con bailes los días Jueves y Domingos, acompañados por la orquesta de 12 profesores, y una espléndida banda.

Hoy, de 6 a 8, como de costumbre, se llevará a efecto un gran baile, acompañado por la orquesta Jorquera.

## Centro Español

El Directorio de esta institución ha dispuesto que la fiesta de hoy tenga lugar en la tarde.

Se dará solamente baile con orquesta; principiará a las cinco en punto y finalizará a las ocho.

## Centro Médico Jurídico

El Consejo de este Centro se reunirá mañana Lunes 21 del presente y el Martes 22, a las 5 y media de la tarde en el archivo del Ministerio del Interior, a fin de estudiar las modificaciones que se introducirán en el Policlínico que mantiene este Centro en el local de la Sociedad de Artesanos La Unión, y la conveniencia de crear otros servicios de asistencia médica y jurídica en el barrio ultra San Diego.

Se cita especialmente a estas reuniones a los doctores Girón, Yohow, díaz Muñoz, Andrade, Alessandrini, Taborga, Rodríguez; doctoras Díaz Muñoz, Neira, Uribe y Sánchez; abogados, señores Carlos Montecinos, Ernesto Merino, Máximo Mujica, Guillermo Correa Fuenzalida y a los estudiantes del 5.o y 6.o años de Medicina, del 4.o y 5.o años de leyes y del último año de Dentística que pertenecen al Centro y a los que deseen ingresar a él y cooperar en sus labores humanitarias.

## Centro Familiar Español

Hoy a las 4 P. M., la comisión de fiestas ha preparado una gran matinée.

Se pondrá en escena la comedia en dos actos titulada "El padrón municipal" y seguirá un baile con orquesta.


# Señora:

Retenga en su memoria el nombre de la

**Mercería Chile**

Delicias 827, entre Estado y San Antonio

San Antonio, frente al templo de San Francisco.

Para sus economías, importa mucho tenerlo presente.

NERVOTON 18

es el alimento predilecto de los nervios debilitados, el restaurador de las fuerzas perdidas por exceso de trabajo mental.

Véase Almanaque 18, páginas 34 y 178.


## Baile en el Instituto de Educación Física

Como se ha venido anunciando, hoy de 4 a 8 P. M., tendrá lugar el baile organizado por el Centro de Estudiantes de este Instituto.

El baile será amenizado por una buena banda militar y por una orquesta.

Las entradas para caballeros estarán a disposición de los interesados en el local del Instituto, (Morandé 750) desde las 3 P. M.

A las señoritas que no hayan alcanzado a retirar sus entradas, se les advierte que pueden concurrir al baile siempre que vayan acompañadas de una alumna del establecimiento.

## Sociedad Científica de Chile

El Lunes 21 del presente, a las 6 y media P. M., la Sociedad Científica de Chile tendrá sesión general, como de costumbre, en la Biblioteca Nacional, con la siguiente tabla:

Doctor Federico Puga Borne: El Lahui, el Huanqui y el Ngao, "tres raíces indígenas alimenticias chilenas".

Francisco de Borja Echeverría: "El ultramicroscopio".

Luis Nordenflycht: "La industria y comercio de artículos alimenticios y mercaderías generales".

La entrada es libre.

## Revista "Crisol"

Ha salido a la circulación el N.o 4 de la revista "Crisol" de la Escuela de Artes y Oficios.

El material de este número viene notablemente mejorado y su precio de $ 0.40, hace de élla una revista verdaderamente popular, llenando de este modo el fin para el cual ha sido ideada: divulgación científica, técnica y literaria.

Damos a continuación el nombre de algunos de los artículos que en ella figuran:

Editorial.— Noticias de la Esla.— La telegrafía y telefonía sin hilos en los Estados Unidos.—Aprendamos inglés.— Mayor pérdida.— La exposición de industrias de Setiembre (reportaje a su organizador don Pedro Luis González).— El globo y el asno.— Ernesto Solvay.— Visita al mineral de Naltahua.— Algunas consideraciones sobre establecimientos educacionales alemanes y las expectativas de los estudiantes chilenos en ellos (correspondencia de Alemania). — Atracción eléctrica sin magnetismo y sin hierro.—Electrificación de los Ferrocarriles del Estado. La primera locomotora eléctrica de carga (correspondencia de Estados Unidos).— Una visita al Instituto "Sanitas".— Juan Pereza, en Estados Unidos.— Pequeñas industrias.— Fabricación de jabones. —Poemas del hogar.— La lámpara. El bracero.— Breves observaciones sobre el conato de revolución comunista de Marzo de 1921, en Alemania (por un profesor de la Escuela que se encontraba en aquel país).— Primeras noticias de los técnicos electricistas que trabajan en la Westinghouse.— El monólogo de "Hamlet" (Historia verdadera escrita por don Tancredo Pinochet Lebrún).— ¿Se puede contar contigo). —Fiestas de los estudiantes (hermoso romance de Max Jara).— Consultorio técnico.— El laboratorio químico al alcance de todos (material de vidrio).— El prestigio (cuento).

Todos los artículos vienen con interesantes ilustraciones.

## Ejército de Salvación

Nos avisan que desde el 1.o de Setiembre del presente año, trasladará su cuartel general provincial y la administración a calle Monjitas N.o 881.

Datos y recomendaciones, deben dirigirse al señor Ch. Hauswirth, comandante provincial para la obra en la costa del Pacífico.

# EJERCITO Y ARMADA

## EL JEFE DE LA DIVISION PRESENCIARA LA REVISTA DEL REGIMIENTO YUNGAY

### La actuación de algunos militares del Tacna

### Asciende a mayor el capitán Varas Muñoz

### El Jefe de la División

El jefe de la División General señor Cabrera, se dirigirá mañana a San Felipe, para presenciar la revista de reclutas del Regimiento Yungay.

### Honrosa nota de felicitación

Como se recordará en las pasadas elecciones para senador por la provincia de Colchagua, cúpole actuar en forma sobresaliente al teniente señor Rojas y algunos soldados del Regimiento Tacna. En vista de esto, el jefe de la Brigada de Artillería ha enviado al comando del indicado Regimiento una encomiástica nota de felicitación para el expresado teniente y soldados.

### Ascenso a mayor

El capitán señor Osvaldo Varas Muñoz ha sido ascendido a Mayor.

El Mayor Varas ha sido destinado al Regimiento Chacabuco.

**BRIGADA COMBINADA.**—Se ha fijado para el oficial de Estado Mayor de la Brigada Combinada, las mismas tareas y misiones que establece el Reglamento de Ejército N.o 2, especialmente las que se fijan para un jefe de Estado Mayor divisionario.

**EL COMANDO DEL LLANQUIHUE.**—El nuevo comandante del Regimiento Llanquihue, Mayor señor José Antonio Dejees, en la próxima semana se dirigirá al Sur para asumir la jefatura del cuerpo.

**TOPOGRAFO DEL ESTADO MAYOR GENERAL.**—El señor Adolfo de las Riberas ha sido nombrado topógrafo 3.o del Estado Mayor General.

**RETIRO DE LA ARMADA.**— Al cirujano de fragata, don Rosendo Plaza Condell se le concedió su retiro absoluto del servicio de la Armada.

**REVISTA EN EL MATURANA.** —En el Regimiento Maturana se efectuó ayer la revista de bridón.

**CLUB MILITAR.**—El teniente 1.o señor Miguel Brown y los 2os. señores Ernesto Wurth, Jorge Salinas y Víctor Núñez Valdés, han sido nombrados socios del Club Militar.

**SOCIEDAD NACIONAL DE TIRO DE TOME.**—Para la instrucción del tiro de los socios de la Sociedad Nacional de Tiro de Tomé se han destinado 16,500 cartuchos.

**MONTEPIO.**—A doña Laura Elena Benavente, viuda del Teniente-coronel Francisco Carvallo Oyaneder, se le ha concedido una pensión de montepío.

**PRESENTACIONES.**—A la Comandancia General de Armas se presentaron ayer los tenientes señores Humberto Luco y Fernando Perry.

**ASOCIACION SPORTIVA MILITAR DE CHILE.**— El Directorio de esta institución ha acordado efectuar un torneo general en el Parque Cousiño el Sábado 9 de Setiembre próximo.

Las sub-asociaciones de los distintos deportes confeccionan sus programas detallados que se publicarán oportunamente.

Damos a continuación el programa, a rasgos generales:

**Atletismo:**

Carreras:
100 metros planos, serie.
200 metros planos, serie.
800 metros planos, serie.
1,500 metros planos.
5,000 metros planos.

Saltos:
Alto con impulso.
Alto sin impulso.
Largo con impulso.
Largo sin impulso.
Triple.

Garrocha.

Lanzamientos:
Dardo.
Bala.
Disco.
Martillo.

En cada una de estas pruebas podrán tomar parte hasta 4 atletas por regimiento o reparticiones.

Porta 400 metros, equipo 4 por unidades.

Tirar la cuerda, equipo de 12 por unidades.

**Pentatlón**

1. Carrera de 100 metros.
2. Carrera de 800 metros.
3. Salto alto con impulso.
4. Salto triple.
5. Lanzamiento del dardo.

**Foot-ball**

Un equipo militar seleccionado se medirá con un equipo civil de la capital.

**Box**

Se abre el campeonato de box para aficionados del Ejército.

Pesos:
Mosca hasta 50 kilógramos.
Gallo hasta 53.520 kilógramos.
Pluma, hasta 57.130 kilógramos.
Liviano, hasta 61.230 kilógramos.
Semi-medio, hasta 66.680 kilógramos.
Medio, hasta 72.570 kilógramos.
Medio pesado, hasta 79.380 kilógramo.
Pesado, hasta....
Tolerancias, hasta 150 kilógramos.

Cuatro rounds de pélea y uno más en caso de empate, a juicio del jurado.

Guantes de 4 onzas hasta el peso medio, en pesos superiores 8 onzas.

Las inscripciones deben efectuarse hasta el 31 del presente.

Primera eliminatoria el 1.er Sábado de Setiembre; lugar se avisará oportunamente, como asimismo la hora.

**Esgrima**

Campeonato de esgrima para sub-oficiales. Equipo de tres por Regimiento o repartición.

**Hípica**

Concurso de equipo de 4 conscriptos por regimiento.

Concurso de 4 sub-oficiales por regimiento.

Concurso individual para oficiales.

Los sub-oficiales y conscriptos de armas montadas tomarán parte en caballos fiscales, para los de infantería pueden tomar parte en caballos particulares.

Los oficiales en caballos particulares o fiscales.

**Tiro**

Certamen para conscriptos, 5 por regimiento.

Certamen para sub-oficiales, cabos y soldados, 5 por regimiento o repartición.

Condiciones: blanco circular de 24 anillos, 6 tiros, 3 con carabina y 3 con fusil, posición libre. Distancias: 200 metros para conscriptos y 300 metros para sub-oficiales, cabos y soldados.

Nota: Más informaciones se darán oportunamente.

# TRIBUNALES DE JUSTICIA

## MOVIMIENTO HABIDO EN 19 DE AGOSTO DE 1922

### CORTE SUPREMA

El Tribunal se ocupó de los acuerdos y del examen de abogados.

**Fallada de acuerdo:** Contra Antonio Cabezas y otros, competencia; se declara que conocimiento corresponde a la Corte de Apelaciones de Santiago. Redactor: señor Varas con Carlos.

### EXAMEN DE ABOGADOS

Fueron aprobados y prestaron el juramento legal los siguientes señores:

Don Julio Silva Vargas, cuya Memoria versó sobre: "De la novación";

Don Adolfo Jofré Rossel: "El delito de aborto"; y

Don José M. Cifuentes Figueroa: "Las leyes inconstitucionales".

**Borrador de sentencia.** — Don Carlos Varas entregó en la causa contra Majoo y Aguilar.

### CORTE DE APELACIONES

**Primera Sala.** — Sábado 19.— Señor González Campos.—E. Sumario por muerte de Antonio Gay O., revocada; 12. Luis Seranedro O. con Arturo Ibáñez y Javier Bustamante, pendiente.

Agregada: Primero con Aguirre.

Secretario: el señor Fabres.

Alegaron:

Don Eduardo Opazo con don Víctor Acevedo, en la 12.a; y don Misael Pradenas, por la revocación, en la agregada.

De acuerdo: Aguirre contra García y otro, confirmada.

**Segunda Sala.**—Relator: señor Gutiérrez.—1. Contra Daniel Vargas, trámite; 2. Contra José Peirano, confirmada; 3. Contra Carlota Barriga, confirmada; 4. Contra Manuel Seda, confirmada; 5. Contra Ana Pino, acuerdo; 6. Baldomero Farías con Juana Dumann, acuerdo; 7. Contra Andrés Granello, alegatos pendientes; 14. Adela Meyer con Banco Popular, desistida.

No vistas las demás.

Fallada: la 9 de ayer, Arturo Espinosa R. con Dussaillant Hnos.

Alegaron:

En la 6.a, don Néstor Casanova, revocando.

En la 7.a, don Miguel Calvo con don Alejandro G. y don Enrique Donoso Urmeneta.

En la continuación: don Franklin Otero con don Maximiliano Roldán.

En la 1.a, don Pedro Velasco R., revocando.

**Tercera Sala.**—Sábado 19.—Relator: señor Bernales.—1. Contra Santiago Terry, confirmada; 2. Contra Francisco Vargas, sin tribunal; 3. Atilio Cortínez contra Germán Gacitúa y Ramón Antonio Morales, revocada; 4. Contra José M. González, confirmada. 5. Contra Alvaro Villarroel, revocada; 6. Contra Bartolina Retamales, confirmada; 7. Enrique Ugarte con Francisco Huerta, revocada; 8. Enrique Ugarte con Francisco Huerta, precautorias, revocada.

Secretario: el señor Alcalde.

Alegaron:

Don Samuel Gajardo y don Horacio Muñoz, en la 3.a, por la revocatoria; don Alvaro Villarroel, por id., en la 5.a; y don Franklin Otero con don Juan Rafael Gutiérrez, en las N.os 7 y 8.

**Cuarta Sala.** — Relator: señor Varas Olea.—1. Sociedad E. Gardewer Hnos. con E. Schmidt, confirmada; 2. The National C. con Gonzalo Velásquez, confirmada; 3. O. Rojas con Francisco Meza, revocada; 4. Sucesión de R. Mancilla con Justo Pastor Ubilla, suspendida; 7. I. Rodríguez con Andrés Velásquez, suspendida; 12. Pastoriza Zúñiga con Miguel Zahartu, mal anunciada; 16. Armando Salas con Jorge Salas, trámite; 18. Alberto Valdés, dación de copia, sin tribunal.

No vistas las demás.

Fallada de acuerdo: Fernando Figueroa con Rosario Espinoza; Fidela Gamboa con Amador de la Puente; después de terminados los alegatos, acuerdo, contra Braulio Ortiz.

Alegaron:

En la 1.a, don Alfredo Moreno, revocando.

En la 2.a, don Julio Mujica con don Benjamín Jiménez.

En la 3.a, don Santiago Lazo con don Alfredo Urzúa.

En la continuación: don Arturo Fernández Pradel, confirmando.

**Quinta Sala.**—Sábado 19.—Relator: señor Mac-Iver.—1. Contra José León Alvarez, fallada; 2. Contra Manuel Peña y Bernardino González, fallada; 3. Contra René Reyes, fallada; 4. Denuncio de Eduardo Olivares por violación, fallada; 5. Sumario por substracción de dos monturas a Froilán Herrera, fallada; 6. Sumario por muerte de Sara Arancibia, fallada; 7. Contra Juan Báez, fallada; 8. Denuncio de Abraham Santos, por hurto, fallada; 9. Sumario por muerte de Alejandro Poblete, fallada; 10. Sumario por hallazgo de un feto en San Felipe, fallada; 11. Contra Efraín Ramírez, fallada; 12. Contra Emilio Victorero, fallada; 13. Contra Ricardo Barroni, fallada; 14. Contra Ernesto Maldonado, fallada; 21. José Antonio Maturana con Jorge Stringfellow, suspendida.

Secretario: el señor Fabres.

Alegaron por la revocatoria, don Federico Peña, en la 1.a; y don Arturo Varas O., en la 12.


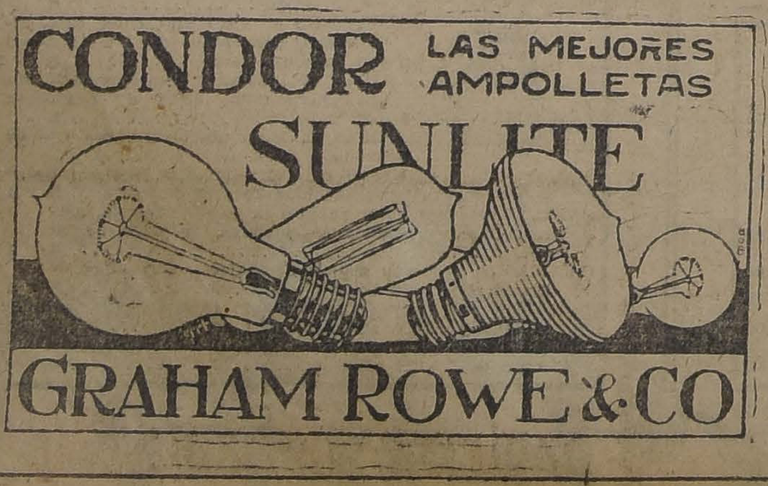


Consulte, precio y datos de este nuevo tipo de ampolleta, SUNLITE en BANDERA N.o 275



# LUNES 21

# OCASIONES

## Extraordinariamente Asombrosas

POR

# LIQUIDACION

EN

# AHUMADA 274

## CASA MC. ROSTIE

ENTRE AGUSTINAS Y HUERFANOS

## ABRIGOS

Raglán para señoras, confeccionados en rico género "Covert-Coating", a elegir,

**$ 150.00**

## CHOMBAS

De seda tejidas a palillo en gran variedad de colores y modelos distintos.

**$ 135.00 c|u**

## JERSEYS

De lana tejidos en gran variedad de colores y de diferentes modelos, muy elegantes.

**$ 95.00 c|u**

## CAMISETAS

De punto de 1|2 hilo, tenemos un extenso surtido.

**$ 9.90**

## CRETONAS

De 85 centímetros de ancho, en muy lindos dibujos a $ 5.90, $ 5.50, y

**$ 4.50 metro**

## POPELINA

De seda especial para cortinas de 1.30 metro de ancho, a

**$ 16.90 metro**

## PUNTO

Para visillos de 1.30 mts. de ancho, precio de réclame

**$ 5.90**

## MEDIAS

De rica seda en todos colores muy rebajados de precio a $ 18.90, 12.90, 9.90, y

**$ 7.90 Par**

## MEDIAS

De hilo en todos colores, precio excepcional.

**$ 4.90 Par**

## SEDA

Para tejer en gran variedad de colores. Liquidación de las existencias, gramo a

**$ 0.10**

## LANA

De 4 hebras en blanco y negro y en todos los demás colores de moda, madejón a

**$ 8.90**

# LAS NOVEDADES INGLESAS

# LUNES 21 - MARTES 22 y MIERCOLES 23

## Gran Liquidación (Baratura) en tres diferentes secciones

**SECCION MODA.—**

TRAJES SASTRE, BATAS, VESTIDOS, ABRIGOS. Muchos saldos y gran variedad, puestos en VENTA A PRECIOS IRRISORIOS. UN LOTE DE SOMBREROS ADORNADOS en terciopelo o fieltro a elegir, c|u. $ 27.00

**SECCION GENEROS.—**

Retazos, Retazos de Gabardinas, Tricotinas, Paños, Casimir, Gamuzas, Terciopelo de lana un gran saldo a precios fuera de competencia.

**SECCION ROPA BLANCA.—**

| | | | |
|---|---|---|---|
| CORPIÑOS con encajes y manguita | a $ | 5.50 | c|u. |
| CAMISA fileteada | a | 4.00 | " |
| CAMISA fileteada y calada | a | 4.90 | " |
| CAMISA bordada Suiza, lindo dibujo | a | 7.00 | " |
| CAMISA bordada a mano | a | 8.50 | " |
| CAMISA bordada y con encajes | a $ | 8.50 | c|u. |
| CAMISA bordada y deshilada | a | 10.00 | " |
| CAMISA de noche fileteada | a | 9.50 | " |
| CAMISA de noche con tira bordada | a | 12.00 | " |
| CAMISA bordada suiza | a | 15.00 | " |
| CAMISA bordada y encajes | a | 18.50 | " |
| CAMISA bordada y aplicaciones | a | 20.00 | " |
| CAMISA bordada y aplicaciones Irlanda | a | 22.00 | " |
| CAMISA bordada y deshilada | a | 22.50 | " |
| PANTALONES fileteados y calados | a | 6.00 | " |
| PANTALONES bordados Suizo | a | 7.00 | " |
| PANTALONES jersey de hilo blanco | a | 7.00 | " |
| PANTALONES jersey de seda calado extra | a | 58.30 | " |
| CORPIÑO bordado Suizo | a | 7.00 | " |
| CORPIÑO bordado a mano | a | 8.00 | " |
| ENAGUA fileteada en buena tela | a | 8.00 | " |
| ENAGUA con tira bordada | a | 9.00 | " |
| COMBINACION enagua y corpiño fileteada | a | 9.50 | " |
| COMBINACION enagua y corpiño con tira bordada | a | 10.50 | " |
| COMBINACION enagua y corpiño bordado Suizo | a | 16.50 | " |
| COMBINACION enagua y corpiño bordado a mano | a | 24.00 | " |

**NOTA.—RECOMENDAMOS ESTA TERCERA BARATURA DEL PRESENTE AÑO COMO OTRA GRAN OPORTUNIDAD DE PROVEERSE DE PRENDAS DE VESTIR A PRECIOS SUMAMENTE REDUCIDOS Y MARCADOS MUY ESPECIALMENTE PARA ESTA REALIZACION.**

# CASA CASTAGNETO-Alameda esq. San Martín


# EXPOSICION DE LA HACIENDA PUBLICA, HECHA POR EL HONORABLE MINISTRO DE HACIENDA, SEÑOR SAMUEL CLARO LASTARRIA,

## EN LA SESION DE LA COMISION MIXTA DEL 18 DEL PRESENTE

Señor Presidente:

Muy poco más puedo decir de lo que expuse ante el Honorable Senado el 5 de Abril último al hablar sobre la situación de la Hacienda pública.

La Comisión Mixta y el Congreso han aprobado para 1922 un cálculo de entradas de $ 59.832,000 oro y de $ 206.806,115 billetes.

Como lo sabe la Comisión, para saldar el ejercicio de este año se ha autorizado un empréstito que produzca $ 135.000,000, teniendo presente que las entradas calculadas para el presente año no fueran menores que el cálculo aprobado por el Congreso.

El rendimiento de las entradas en el primer semestre del presente año ha arrojado, en cifras globales, los resultados siguientes: en oro hay una disminución de $ 16.323,305.31, que proviene, en sus líneas principales, de la disminución de los derechos de exportación de salitre, que alcanza a $ 11.471,761, y el resto, en los derechos consulares con $ 2.603,428, en los derechos de internación (en la parte en oro) con $ 1.155,762 y el saldo, de $ 1.092,353, en diversas cuentas.

Antes de pasar adelante, debo manifestar a la Comisión que no debe preocuparnos esta disminución que se ha notado en los derechos de exportación del salitre, porque si bien es cierto que en el primer semestre de este año ha habido una disminución apreciable, también es efectivo que las ventas realizadas y por entregar hasta fines de 1922 permiten que la Asociación de Productores pueda comunicar oficialmente al Gobierno que, por lo menos, se alcanzará a los 25 millones de quintales españoles previstos como exportación del presente año, y, por consiguiente, este renglón del oro se va a equilibrar.

Las entradas en moneda corriente han sufrido una disminución, en diversos renglones, de $ 19.112,474; pero como ha habido un aumento de $ 5.465,936, la disminución efectiva ha sido de $ 13.646,537. Esta disminución, a mi juicio, se va a mantener, porque afecta a diversos renglones en los cuales no es posible esperar una reacción. Así, por ejemplo, en la contribución llamada de haberes y mobiliaria, establecida por la ley Núm. 3091, que se ha calculado en $ 12.000,000 para los haberes y en $ 9.000,000 para los valores mobiliarios, por la forma deficiente en que se estableció el impuesto y por diversas circunstancias no producirá $ 9.000,000 la contribución mobiliaria, la disminución anotada en este renglón es de $ 4.950,000. La contribución de haberes, a mi juicio, puede dar los $ 12.000,000 calculados, porque en parte la disminución en el primer semestre se debe al hecho que la ley de presupuestos se promulgara con mucho retardo, y el adicional fiscal sólo se autoriza por esta ley.

Tenemos disminución de entradas en el rubro de tabaco, de papel sellado, timbres y estampillas, en las encomiendas postales, en agua potable y desagües, etc., que suman, como he dicho, más de $ 13.600,000.

En realidad creo que hay que esperar una disminución de las entradas calculadas para 1922 que alcanzará a $ 30.000,000 billetes, como mínimum. De manera que el presupuesto, cuya discusión se acaba de terminar en el Congreso tendrá que reducirse forzosamente en igual suma o lo menos. De otro modo se producirá un déficit de $ 30.000,000 o más, en el ejercicio financiero de 1922.

A mi juicio, sería absolutamente indiscreto no hacer un esfuerzo para reducir los gastos de los presupuestos en esa cantidad de $ 30.000,000, porque caso de no hacerlo, ello afectaría vitalmente el ejercicio del año 1923; y llevaría al país a la situación—me atrevo a decirlo con franqueza—de no poder obtener nuevos recursos del crédito, y de tener que pensar en una emisión de papel -moneda; situación que, a toda costa debe alejarse de la mente de los hombres que tienen responsabilidad en la gestión de los negocios públicos.

Creo que no se podría obtener un nuevo empréstito porque el mercado nuestro no estaría en condiciones de seguir reemplazando las actividades del país para saldar los déficit de Caja del Estado; y porque vemos que las facilidades de crédito de que hoy gozamos en el extranjero no será posible obtenerlas para salvar nuevos déficit en los ejercicios de los gastos ordinarios de la nación.

El Gobierno tiene en vista estas ideas, y S. E. el Presidente de la República se manifiesta firmemente dispuesto a cooperar a que el ejercicio financiero del año 1922 se ajuste a los recursos de que se puede disponer.

Para 1923, el cálculo de entradas en oro se eleva en el renglón de salitre a 16.100,000 quintales métricos, o sea, 10.000,000 de quintales españoles más que los previstos para 1922.

La razón que ha tenido el Gobierno para presentar a la comisión este cálculo es que las ventas ya hechas y las expectativas que naturalmente puede ofrecer el mercado del salitre—salvo un conflicto en Europa, que es sumamente difícil prever pero que está dentro de lo posible dada la situación actual—permitirán exportar 35.000,000 de quintales, que es poco más del 50 o|o de las exportaciones normales en los años anteriores a la guerra.

Los derechos de internación se fijan en $ 34.000,000, porque, puesta en marcha la industria salitrera para producir 35.000,000 de quintales, se nota una tendencia evidente en la internación de mercaderías que hace presumir, sin duda alguna, que subirá de 25.000,000 oro a 34.000,000.

Creo oportuno llamar la atención de la Comisión en este momento hacia la necesidad que existe de revisar cuanto antes el arancel aduanero. Hay en dicho arancel muchos artículos que pagan por derechos de internación a veces más que su valor. Hay otros que, en realidad, no guardan relación entre lo que pagan de derechos y sus precios en el mercado.

Es indispensable esa revisión porque, como lo saben los señores miembros de la Comisión, cuando se trasformó el sistema ad-valorem por el específico, se redujeron las antiguas tarifas de avalúos, basadas en los precios calculados para las mercaderías de esa época. Esto hizo necesario elevar más tarde los derechos de internación en un 50 o|o, pero al elevarlos en esa forma no se tomó en cuenta la verdadera situación del mercado; y hoy día el Estado pierde en muchos artículos y está gravando excesivamente otros.

El recargo del oro se estima en el proyecto en 150 o|o. Presumo que no será posible obtener un recargo mayor. La Comisión Mixta calculó este recargo en 200 o|o para el año en curso, y estimo que en los meses que restan del presente año el rendimiento medio será superior a 160 o|o.

El resto de las entradas se han calculado en las mismas cifras que para el año 1922; me refiero al rendimiento de las leyes de papel sellado, timbres y estampillas, de tabacos, de alcoholes, a las entradas de correos y telégrafos e impuesto de haberes.

Si se despacha la ley de haberes que está pendiente de la consideración del H. Senado, este renglón subirá mucho; y si se despacha también la contribución sobre la renta, en la cual se contempla elevar el adicional fiscal en uno por mil más, la cantidad de 12.000,000 calculada tendrá un aumento que calculo en 6 millones por contribución de haberes, el cual está incluído en el cálculo que se ha presentado. Por consiguiente, es indispensable despachar esa ley.

Se ha suprimdo la contribución mobiliaria porque está reemplazada por la contribución sobre la renta; y ésta se ha calculado en 30.000,000 de pesos, que se obtendrán si el Congreso despacha el proyecto correspondiente antes del 30 de Noviembre del presente año, para poder contar con el tiempo necesario para poner en marcha esa contribución.

Asimismo es indispensable despachar pronto el proyecto de contribución sobre las herencias, cuyo mayor rendimiento se ha estimado en 7.500,000 pesos. En la actualidad no rinde más de 2.500,000, y se calcula que con el nuevo proyecto podrá llegar a 10.000,000.

Todas esas contribuciones nuevas, el aumento de uno por mil en la contribución territorial, el impuesto a la renta, el aumento en la contribución de herencias, figuran con un total de 43.500,000 en el cálculo de entradas.

Hecho el servicio de la deuda, las entradas en oro, dejan un sobrante de $ 17.810,000.

En resumen, se dispondría de $ 292 millones 693,000 para los gastos de presupuesto de 1923.

Este cálculo es optimista en el sentido de que no está justificado por el rendimiento del año 1922; pero sí está justificado porque, a mi juicio, el año actual se ha visto afectado por la situación especial en que se ha visto envuelto el país, debido a la crisis producida principalmente por la falta de exportación de salitre, y eso ha traído como consecuencia, una disminución en todas las actividades y, por lo tanto, en las entradas fiscales. También se ha visto afectado por la falta de orden que hay en las finanzas del Estado y por el retardo en la disminución de la Ley de Presupuestos.

No creo que sea posible disponer de mayores recursos que los indicados para 1923.

En el cálculo de salidas no está contemplado el servicio del empréstito que acaba de autorizar el Congreso, porque en conformidad a la misma ley que lo autorizó se ha cargado al empréstito mismo. Hubo necesidad de proceder en esa forma porque de otra manera no habría sido posible servir el primer año de dicho empréstito con los recursos disponibles.

Por consiguiente, la Comisión Mixta tiene por delante una labor sumamente difícil, cual es, hacer encuadrar los gastos dentro de los recursos disponibles. Repito que no es posible pensar en nuevos empréstitos para saldar el ejercicio de 1923; eso no corresponde ni a los deberes ni al patriotismo de los hombres encargados del despacho de los presupuestos.

Si se compara el presupuesto de 1922 con el de 1921, se ve el enorme aumento que tiene aquél sobre éste; y ya el de 1921, comparado con otros, tiene un aumento considerable.

Es cierto que ese aumento se debió a leyes dictadas en 1920, que representan un total de 56 a 60 millones en aumentos de sueldos. En esta materia estamos en un círculo vicioso: los sueldos se aumentan porque la vida encarece; la vida encarece porque la moneda se deprecia, y la moneda se deprecia, porque el país produce poco y gasta más de lo debido.

Si continuamos en este círculo, jamás llegaremos a saber qué sueldos deben corresponder para satisfacer las necesidades de la vida de los empleados.

Como las contribuciones no se pueden elevar indefinidamente, se llega, y se ha llegado ya, a un límite en que el legislador debe meditar aquí otras medidas pueden tomarse.

La capacidad imponible de todo el país es limitada, y las contribuciones no pueden producir más que hasta cierto punto. Así tenemos, por ejemplo, que la contribución de tabacos, en la cual se cifraban grandes esperanzas, no ha correspondido absolutamente a esas expectativas; sólo hemos llegado a conseguir que se fumen cigarros de peor calidad que antes.

La contribución de alcoholes está estacionaria también; cabe recordar que, felizmente, está destinada en gran parte a objetos de orden social.

Los correos y telégrafos no rinden tampoco lo que pudiera esperarse de ellos; sólo producen $ 12.000,000. Sea porque sus servicios no están bien organizados, sea que las tarifas no están bien estudiadas, el hecho es que no corresponde su rendimiento a la extensión de sus oficinas.

Sin duda que eso se debe, en gran parte, a dos factores sobre los cuales considero necesario llamar la atención de la Honorable Comisión: uno es la excesiva liberalidad para el transporte de correspondencia y el abuso que se nota en el franqueo de las comunicaciones llamadas oficiales; es el otro, el hecho que ocupemos demasiado los telégrafos con comunicaciones oficiales, de manera que estamos saturando la capacidad de rendimiento de este servicio. Se usa el telégrafo para todo, y sin laconismo de ninguna especie.

Es preciso estudiar estos defectos si se quiere llegar a una organización útil para el país.

La reforma de la ley de papel sellado, timbres y estampillas, que ha encarecido los litigios, no ha producido el aumento que se preveía y se nota una disminución en la renta calculada por ese capítulo; esto puede ser debido a ese exceso de impuesto o a que se producen abusos en cualquiera forma. El hecho es que la contribución no rinde hoy día más que $ 18.000,000; el aumento obtenido sobre la ley anterior no pasa de seis a ocho millones. Pero hay que tener presente, también, que en la nueva ley se agregaron diversos actos y contratos que antes no estaban gravados. Además, es preciso pensar que es muy difícil la percepción del impuesto en algunos casos, por ejemplo, en las compra-ventas comerciales, renglón que establecida la contribución sobre la renta, se pensaría en la equitativa eliminación del impuesto de papel sellado.

El Presupuesto que acaba de aprobar el Congreso, aún no sumado, creo que asciende a 347 millones moneda corriente y 56 millones oro.

Dicho Presupuesto se salda con las entradas en billete y el sobrante de oro, que en total representa $ 211.000,000 y con los $ 135.000,000 del empréstito.

Comparado ese Presupuesto con el que presenta el Gobierno para 1923, se verá que el de 1923 es inferior en cincuenta y cinco millones y fracción al recientemente aprobado.

El proyecto del Gobierno presenta el Presupuesto del Interior con una cuota de 70 millones y creo que ha sido aprobado sobre 80 millones. En el Presupuesto de Relaciones Exteriores, Culto y Colonización casi no ha habido alteración: se ha aprobado con $ 2.800,000 y se propone con $ 2.500,000. El de Justicia se propone con $ 10.000,000 y fué aprobado con 12 millones 800,000; no siendo posible disminuir este Presupuesto, porque se han agregado los nuevos gastos del Cuerpo de Gendarmería, y porque no aprovechamos, como voy a manifestarlo en seguida, los elementos de que podría echarse mano para disminuir algunos gastos. El Presupuesto de Instrucción Pública se presenta con $ 67.000,000, y según mis recuerdos, fué presentado con $ 73.500,000. Para Guerra se proponen $ 56.000,000, contra $ 69.000,000 que tiene en 1922. El de Marina, con $ 33.000,000 contra $ 45.000,000 del Presupuesto de 1922. Los otros Presupuestos no tienen gran diferencia con los de 1922.

Acabo de decir que no aprovechamos algunos elementos que podrían proporcionar algunas economías. Así, por ejemplo, yo no me explico por qué no se puede acometer la obra de disminuir los gastos de aprovisionamiento del Ejército, utilizando los establecimientos fiscales que tenemos, por ejemplo, la Inspección de Fábrica y Maestranza del Ejército, que cuenta con operarios competentes para hacer muchos artículos para el mismo Ejército, como ser: estampados, insignias, cascos, material de talabartería y equipo.

Análogo aprovechamiento podría hacerse de las Casas Correcionales de Mujeres, realizando, a la vez, una considerable labor social de regeneración de las delincuentes; entregando trabajo a esas casas se pagaría a las reos salarios equitativos y éstas podrían proporcionarse alguna comodidad en sus prisiones y acumular algunas economías personales para el futuro. En esas casas se podría hacer toda la ropa necesaria para el Ejército, la que se confeccionaría con paños nacionales.

Se dirá que algunas de las medidas que esbozo van contra industrias privadas existentes; pero yo contesto que si las industrias del país no pueden vivir sino del Estado, me parece que muchas de ellas no tienen razón de ser.

El hecho es que hay una enorme cantidad de delincuentes que podrían trabajar en beneficio del Estado y en beneficio de su propia regeneración y cultura, proporcionando al Fisco una economía no despreciable.

En el Presupuesto de Guerra es indispensable acometer la tarea de modificar la ley de sueldos del Ejército del año 1912, N.o 2644, porque ha establecido una cantidad de gastos que realmente no se pueden sobrellevar.

Me refiero a la ley misma, que está constituída para regir en un país rico y no pobre como el nuestro. Así, por ejemplo, es preciso modificar las gratificaciones que están acordadas para todos los funcionarios que sirven en el Ejército. Y para no citar otros, me referiré tan sólo a los médicos, que gozan de sueldo, gratificaciones, asimilaciones y demás beneficios de cualquier oficial de guerra, siendo que el médico trabaja además en su profesión.

Mucho de eso se puede modificar para hacer grandes reducciones en los gastos.

Habría necesidad de revisar también la ley de planta del Ejército; y en este punto llamo desde luego la atención de la Honorable Comisión, a que es preciso no seguir en el camino seguido en la discusión de las leyes de presupuestos de los últimos años. Desde hace seis o siete años atrás se ha venido dando una interpretación errada a muchas leyes.

Así, por ejemplo, se dictó la ley de 1912, se fijó la planta de oficiales con 774 tenientes, pero como la ley de sueldos dice que queda en aptitud de ascender al grado superior el oficial que tiene dos años de servicios en la categoría inmediatamente inferior, en la ley de Presupuestos se ha dado el carácter de tenientes primeros a todos los segundos que tienen capacidad para ascender. Las funciones de unos y otros oficiales son iguales, y sólo hay diferencia en los sueldos. De ahí que hoy se presente el fenómeno curioso de que haya 550 tenientes primeros y ciento y tantos tenientes segundos.

Habrá necesidad de considerar si vale la pena disminuir la capacidad de alumnos de las escuelas Militar y Naval, porque si se modifica la planta del Ejército y la Marina, es preciso restringir al mismo tiempo la válvula de entrada de oficiales para no producir una estagnación muy violenta en los grados superiores.

Puedo recordar a la H. Comisión que en 1909 teníamos 692 oficiales desde generales a tenientes, y 14,000 hombres de tropa entre contratada y conscriptos. En 1921 teníamos 1.215 oficiales y 19.000 hombres de tropa.

Los 692 oficiales costaron en 1909 2,460,000 pesos, y los 1.215 oficiales de 1921, costaron $ 10.600,000. Los gastos de la tropa subieron en igual proporción porque se aumentó el sueldo a los individuos de tropa en 70 o|o, tomando en cuenta que el sueldo que ganaban antes era insignificante.

Como he dicho, la forma cómo se han aplicado algunas de estas leyes han aumentado extraordinariamente los gastos del Ejército, en una forma que debe llamar la atención.

Tenemos, también, que la planta del Ejército, que fué discretamente establecida en 1904, según creo, se ha aumentado posteriormente sin ninguna razón que lo justifique y, generalmente, sin que lo haya pedido el Gobierno. Y hoy día hay 18 generales, seis de división y diez de brigada; 24 coroneles, 100 tenientes coroneles, etc.

Si se mira bien nuestra organización, no tenemos capacidad ni debemos tener tantos jefes superiores. Tenemos un escalafón calculado para una movilización en tiempo de guerra; y como creo que guerra no habrá, entre otras razones, porque sería el desastre más horroroso para el país, hay necesidad de reducir los presupuestos de Guerra y de Marina, porque no pueden seguir gravitando con $ 115.000,000 en total sobre los gastos generales de la Nación.

De ahí que yo insinúe a la Comisión que, antes de hacer la distribución de las cuotas, estudie los presupuestos prácticamente, para que vea cuánto se pueden reducir, ya que las entradas no se pueden aumentar. Y quiero recalcar esta petición, y espero que será aceptada. Digo esto con toda sinceridad; no quiero que se me tome como mal agorero, pero, teniendo la responsabilidad de las finanzas de mi país, no podría, sin faltar a mi deber, ocultar estos datos a la H. Comisión, que comparte esa responsabilidad, y que se ve en la necesidad absoluta de disminuir los gastos y encuadrarlos en lo que tenemos.

No deseo puntualizar otra clase de reformas, y me limitaré a llamar la atención de que si yo hablo alguna vez de disminuir los gastos de la instrucción pública, por ejemplo, no es porque desee reducir la instrucción, porque yo desearía ver a mi país con la mayor instrucción posible y que hiciéramos toda clase de sacrificios por desarrollarla; pero desgraciadamente no todo el dinero que se gasta en instrucción lo recibe el país en forma de mayor cultura general. Gastamos dinero como si fuéramos un país muy rico.

Es evidente que los que dedican sus actividades a la instrucción, deben tener el anhelo, como todos los hombres, de mejorar su situación; pero, también, el Estado no puede llegar al extremo de no poder marchar.

En el Ministerio del Interior es posible hacer algunas reducciones en los gastos de Beneficencia. Es cierto que en nuestro país la caridad privada hace más de lo que se puede notar, palpar o apreciar; pero también es cierto que la Beneficencia se recarga de año en año por el encarecimiento de la vida moderna, que hace aumentar las subvenciones a los hospitales. Creo que ya es necesario pensar en otro sistema; me atrevo a insinuar que se estudie el sistema del hospital pagado, reservando las subvenciones sólo para aquellas personas que no tengan absolutamente recursos para sufragar un pequeño gasto. Dentro de este sistema, que existe en algunas naciones europeas, pesa sobre la comuna el mantenimiento de las camas de indigentes, exigiéndose a los demás enfermos una pequeña cuota de uno o dos pesos diarios por la atención médica, las medicinas y demás beneficios que proporciona el hospital.

Si mantenemos la situación actual, no podremos continuar soportando los gastos que hoy se originan en esta materia.

Otro punto que es preciso tocar en el Ministerio del Interior, es el relativo a los cuerpos de policías.

Estamos acostumbrados a considerar los cuerpos de policías como un medio de influencia política a favor de todos nosotros; con esto hemos encarecido el servicio sin que preste las debidas garantías. Es preciso dar a las policías una organización similar al Cuerpo de Carabineros; estableciendo el escalafón de los oficiales alejados en absoluto de las actividades de la política. Así se ahorrará mucho dinero; pues hoy día tenemos, por ejemplo, que si un Diputado reclama que no le agrada el Prefecto tal o cual, ese funcionario tiene que venir a Santiago, y pasar aquí, ganando viáticos, días, semanas y meses, hasta que se soluciona la dificultad; y mientras más difícil es la situación política, mayores son los gastos que se originan por este capítulo.

Estas pequeñas formas de malgastar el dinero son las que la H. Comisión Mixta debe evitar, y me atrevo a suplicar a sus miembros que se sirvan prestar a esta cuestión toda la atención que merece. La Comisión tiene en sus manos el porvenir de la República; y tiene el deber fundamental de volver la normalidad a las finanzas. Mientras no haya finanzas normales en nuestro país, es absolutamente, físicamente imposible, que el país progrese en forma debida.


# Viña Santa Rita

**MORANDE 580.—TELEFONO 1651**

Cuando coma mariscos, hágase servir el Vino Dulce

# Sauternes de Santa Rita

EL MEJOR EN SU CLASE

N U E S T R A S A C T I V

# LAS ACTIVIDADES DEL CUADRO DEL CENTRO SOCIAL CORDILLERA, DE RANCAGUA

## LA INTERESANTE CONFERENCIA DE ESTA TARDE, EN EL DEPARTAMENTO OFICIOS VARIOS DE LA I. W. W.

### La matinée de hoy en la Sociedad Fermín Vivaceta, organizada por la Sociedad Cóndor de S. M.

### La reunión social organizada por el Centro Recreativo Artes Gráficas

### Las actividades de la Federación de Obreros de Imprenta

### Acuerdos, fiestas y citaciones sociales

## PUBLICACIONES DE LA FEDERACION OBRERA DE CHILE

**CONSEJO INDUSTRIAL. — Sección Tabacaleros.** — Se ha citado a junta general ordinaria, para hoy Domingo a las 3 P. M.

Se encarece la asistencia, por haber muchos asuntos de importancia que tratar y además los delegados deben presenciar el debate.

**CONSEJO N.o 4 DE MOLINEROS.** — A junta extraordinaria para hoy a las 10 de la mañana en Santa Rosa 67; se ruega la asistencia porque en esta reunión se tratará el nuevo rumbo que se ha pensado darle a la organización de este gremio; con este fin se han hecho citaciones especiales a la mayoría de los federados.

**SECCION PINTORES Y EMPAPELADORES DEL C. I. DE C.** — Hoy a las 9, de la mañana, celebrará una importante asamblea esta sección, es de interés que concurran todos los socios, porque se distribuirán cuentas de gran importancia para el gremio, entre otras está el balance y, es muy conveniente que todos se impongan de él, para así poder desarrollar una activa fiscalización.

Recomiéndase a los pintores federados y también a los que aún permanecen desorganizados, que se apresuren a traer la nómina de todos los edificios que están en estado deplorable, para en seguida enviar la nómina a la Alcaldía, y esa les aplique el decreto que les exige a los propietarios tener el exterior de los edificios en buen estado.

Hoy se atenderá de 9 a A. M. a 1 P. M. en Avenida Matta 792, esquina de San Francisco.

**EN EL SALON TEATRO DEL CONSEJO N.o 2 DE TRANVIARIOS —Rosas.** — Hoy a las 9.30 P. M., se llevará a efecto una función de gala, en honor y beneficio de la señora cobradora, Leonor Mendoza, que se encuentra enferma y sin recursos.

El programa preparado es el siguiente:

1.o Sinfonía por la Estudiantina Independencia, con una de sus mejores piezas musicales.

2.o El cantante obrero señor Manuel Armando Morales, en "La Barcarola" (canción), "La mazurka azul" (serenata), "Ay, ay, ay", (tonada).

3.o "La ramera", poesía declamada por el señor I. Nalinzo.

4.o Monólogo cómico por el señor E. Serrano.

5.o Presentación de la tonadillera completa Amadita Soto, que cantará: a) Milonguita, b) Fado Blanquita, c) Fado de mi tierra.

**2.a Parte**

1.o Sinfonía por la Estudiantina Independencia.

2.o Se pondrá en escena la comedia cómico-dramática, en dos actos, del malogrado autor Hugo Donoso, titulada: "Los payasos se van".

**3.a Parte**

Gran baile social.

Precios: Platea, $ 0.80; galería, $ 0.40.

**HOY SE REUNEN LA COMISION DE PROPAGANDA, EL GRUPO CULTURAL Y EL DIRECTORIO DE LA SECCION ELECTRICISTAS.** — La Sección Electricistas, del Consejo Industrial de la Construcción, que últimamente ha venido desarrollando una labor muy importante, en pro de la unificación total de este gremio, como igualmente por conseguir un mejoramiento económico que esté más en armonía, con los subidos precios de alquileres y artículos de consumo, ha citado para hoy a las 2 P. M., en su local social, San Pablo N.o 1686, a las siguientes comisiones:

**Comisión de Propaganda.** — Compuesta por los federados: Norberto Limonge, Segundo Arriaza, Arturo Tapia, Roberto Montenegro, Gerónimo Osorio, Eduardo Muñoz Cano, Ramón Torres Front, Gabriel Jiménez, Blas Ayala, Enrique Toledo, Vásquez, Montenegro y Samuel González.

**Grupo Cultural.** — Francisco de R. Gallardo, Gabriel Jiménez y R. Torres F., como igualmente al directorio en su totalidad; para fijar definitivamente el día en que se llevará a efecto la velada pro-pliego de peticiones, como igualmente el Ateneo Cultural preparado por la Comisión de Propaganda; también se tratará sobre el nombre que llevará la Revista, que saldrá a luz a fines de este mes.

LA TRICALCINE

es el único remedio para la RECALCIFICACION del organismo, para la prevención y curación de la "TUBERCULOSIS".

NO CONFUNDIRLA con otros específicos de nombres parecidos.

Agentes: M. ARDITI Y CIA. Agustinas 814 - Casilla 78-D Santiago

## Publicaciones de la Asociación de Cuadros Artísticos de Chile

**CENTRO ARTISTICO "PEPE MARTINEZ".**—Se ha citado a sesión general para hoy, a las 9.30 A. M., a los socios de este Centro, rogando encarecidamente la asistencia a los señores Ortiz, Carreño, Huerta y Riveros, miembros de la comisión que prepara la manifestación al señor Luis Fuentes, y a ensayo, a las 2 P. M.

**REUNION DE DELEGADOS.** — Se ha citado a reunión para el Martes a los delegados de los distintos cuadros de esta Asociación.

**NOTA DE AGRADECIMIENTO.** —El Cuadro Artístico Vital Aza, de esta Asociación, ha recibido la siguiente nota de agradecimiento de la Sociedad Unión Andrés Bello:

"La Sociedad Andrés Bello, en su última sesión de Directorio, acordó dirigirle la presente, por su obra de sacrificio que hizo en la fiesta a beneficio de esta Sociedad efectuado el 5 del presente.

Reconocidos son sus inmejorables propósitos destinados a la difusión de la cultura obrera. Estas líneas van manifestando el sentimiento unánime de nuestra institución, que servirán de estímulo en el noble ideal que persiguen ustedes y la Asociación de C. A. de Chile, y el Directorio se hace un deber de manifestar especialmente al Cuadro Artístico Vital Aza y señor Luis Barra, sus más sinceros agradecimientos por el concurso en dicha fiesta. —(Firmado.)—**Lorenzo Pérez**, secretario".

**CENTRO ARTISTICO ESTUDIO Y PROGRESO.**—Con bastante entusiasmo han continuado las inscripciones de los socios en los nuevos registros. Hoy es el último día que se espera para que pasen a firmarlos; después se cobrará nueva inscripción.

Se cita a junta general para hoy, a las 10.30 A. M. Se recomienda la asistencia, pues hay importantes asuntos que tratar.

En la última sesión se acordó nombrar delegados a la Asociación de Cuadros a los señores Máximo Albornoz, Luis Mardones y Guillermo Contreras.

**CUADRO DE ZARZUELAS Y COMEDIAS FERMIN VIVACETA.** — Se ha citado a sesión para hoy, a las 2.30 P. M. en punto. Se encarece la asistencia a todos los socios por haber muchos asuntos de suma importancia que tratar.

**BENEFICIO.**—Con todo éxito se continúan los preparativos para la función de beneficio que el Cuadro Pedro J. Malbrán ofrecerá a su director artístico señor Luis Sáez.

Para esta velada se prepara un veladas culturales, y dar a sus asociados y pobladores en general entretenciones honestas y sanas, donde reinarán siempre la armonía y paz social.

**CIRCULO DE AMIGOS LOS X.**— En la última sesión celebrada por este Círculo, se tomaron entre otros, los siguientes acuerdos:

1.o Aceptar la renuncia del tesorero señor H. Cáceres, y en su reemplazo nombrar al señor Luis Salazar Z.

2.o Preparar un próximo paseo para el mes de Setiembre, el que se llevará a efecto en la primera quincena.

3.o Dar plazo hasta el primer Domingo de Setiembre para que los socios que se encuentran atrasados en el pago de sus cuotas se pongan al día.

4.o Comisionar a los señores Luis Salazar, Samuel Muñoz y Amador 2.o Rioseco para que preparen una velada a beneficio de los fondos sociales.

**CIRCULO SOCIAL CATOLICO EDL PATRONATO SAN RAMON.**— El 10 del presente en asamblea general se procedió a la elección del nuevo Directorio que ha de dirigir los destinos del Círculo durante el año 1922 y 23.

Presidente honorario, señor Benito Miranda.

Presidente, señor Juan 2.o González (reelegido); vice-presidente, señor Ramón Rojas; secretario, señor Oscar González M.; pro-secretario, señor Carlos Lavanderos (reelegido), tesorero, señor Ernesto Quinteros (reelegidos); pro-tesorero, señor Ernesto Arancibia, (reelegido); directores, señores Santiago González, Marcial Martínez, Luis Miranda.

Las reuniones de directores son los Jueves de 8 a 9 P. M. en el Patronato, los Domingos 2.os de cada mes, a las 3 1|2 P. M.

### Acuerdos sociales

**UNION DE MATRONAS DE CHILE.— Fiesta de beneficio.**— Todo un éxito promete alcanzar la fiesta que a beneficio de fondos sociales prepara la prestigiosa institución Unión de Matronas de Chile, la que se llevará a efecto el Domingo 3 de Setiembre en el salón de la Sociedad Artesanos La Unión.

Dados los preparativos que está haciendo la comisión de fiesta, la que no omite sacrificio alguno porque este beneficio resulte con el realce que la comisión desea, este promete ser todo un éxito.

El programa que se ha confeccionado es de lo más selecto.

Las entradas están a disposición de quien las solicite en Serrano 515 o Eyzaguirre 726 y los Jueves, en el local social, Merced 565.

**CUADRO ARTISTICO ROYAL Y ADELANTO LOCAL DE LA POBLACION SAN EUGENIO.**— Hoy a las 11 A. M., en la secretaría de esta institución, Avenida Central N.o 2182, se llevará a efecto la junta general extraordinaria a que han sido citados todos los vecinos de la Población San Eugenio, conjuntamente con los socios del Cuadro Artístico Royal, para reintegrar el Directorio, y fijar la fecha definitiva para la inauguración del Teatro, que el Consejo de Habitaciones está construyendo en esta población y que ha sido cedido al presidente de esta corporación.

Preside actualmente esta institución el señor Domingo González U., persona que goza de generales simpatías entre los vecinos de esta Población, y que gracias a su perseverancia, y al Directorio que le secunda en sus labores, se ha conseguido un teatro, con lo cual se vendrá a llenar una necesidad muy sentida entre los habitantes de este barrio, local donde este Cuadro se propone efectuar una serie de

## EL CUADRO ARTISTICO DEL CENTRO SOCIAL CORDILLERA

### CONJUNTO FORMADO POR OBREROS DEL MINERAL DEL TENIENTE

### Labor que desarrolla en Sewell

### Su adhesión e ingreso a la Asociación de Cuadros

Sr. ERASMO GOMEZ,

Presidente del Centro Social "Cordillera"

SEÑORITA AIDA NOVILLO F.,

Tonadillera y actriz del Cuadro Artístico del Centro Social "Cordillera"

Sr. JUAN FIGUEROA,

Director del Cuadro Artístico Cordillera

HERMANOS GOLIAT Duetistas cómicos del "Cordillera"

SEÑORITA MARIA CASTRO,

Del Cuadro Artístico del Centro Social "Cordillera"

Sr. JULIO H. SEGOVIA M.,

Secretario del Centro Social "Cordillera"

En su oportunidad se dió cuenta en este diario, de la adhesión e ingreso a la Asociación de Cuadros, del Conjunto Artístico que mantiene el Centro Social Cordillera, de Rancagua, en las Minas de El Teniente, en Sewell.

Este Conjunto que con tanto acierto dirige el señor Juan Figueroa.

Figueroa, ha desarrollado en este último tiempo una labor amplia de entretenimientos para los miles de obreros que actúan en el mineral, y que se encuentran completamente satisfechos de su actuación.

Dirigen su labor, especialmente, el señor Figueroa, quien es secundado por los demás miembros del personal directivo, y de las comisiones que el Centro mismo ha designado.

Ultimamente pusieron en escena, con singular éxito y aceptación, la obra "Cielito lindo", de la que es autor el señor Demetrio Danuz, quien la escribió especialmente para el señor Luis Barra, de esta capital.

La Asociación de Cuadros ha encontrado en el Cuadro Cordillera, una institución disciplinada, y que promete ser tal vez, de las de provincias, la más entusiasta de las que componen, sin desmedro de las de la capital, que como los Cuadros Arturo Alessandri, El Arte Decorativo, Pedro Sienna, Fermín Vivaceta, Pepe Martínez, y los demás, han sabido aquilatar el verdadero valor de la Asociación, que ha sabido en corto tiempo, sobreponerse a todas las trabas que elementos retrógrados pusieron en su camino, para evitar el éxito, que, indudablemente, debía tener en su carrera social.

Conjuntamente con esta relación suscinta de la acción desarrollada por el Cuadro Cordillera, de Rancagua, insertamos las fotografías de algunos de sus componentes, y, especialmente, la de su director artístico, señor Juan Figueroa, que es el alma de este conjunto.

**FEDERACION DE OBREROS DE IMPRENTA (SECCION SANTIAGO) (Versión oficial).**— Hoy a las 10 A. M., se efectuará la asamblea general en que se tratará de lo acordado en la reunión del Lunes pasado del personal Universo, referente a una respuesta que se dará a don Carlos Helfmann, a una nota que él envió a esta corporación.

Se recomienda la asistencia, especialmente al personal de este taller. Se dará a conocer a la colectividad ciertas maquinaciones puestas en práctica por uno de los intermediarios.

—En el día de ayer—y en conformidad al reglamento—se cubrió por la tesorería la ayuda a los huelguistas de la Imprenta "La República".

Se recomienda siempre la más absoluta abstención para pedir trabajo en este taller y los huelguistas deberán reunirse hoy a las 9.30 P. M.

—El señor tesorero atenderá hoy durante la mañana a los delegados que ayer no alcanzaron a darle cuenta de sus funciones.

—Esta tarde será visitado por la comisión respectiva, el federado de la Sección Temuco, señor Ramón Luna, que se encuentra en el Hospital de San Vicente, Sala San Antonio, cama 31.

—Desde mañana atenderá la secretaría, en la noche, el vocal señor Aníbal Ibarra.

La junta en reunión de antenoche acordó entre otras cosas lo siguiente:

Dejar constancia del éxito que alcanzó la matinée con que se celebró el 4.o aniversario la organización, y al mismo tiempo agradecer el valioso concurso prestado por los Cuadros Gutenberg y Fecundidad.

—Aprobar el balance del mes de Julio y exhibirlo en el salón social.

Pasar a la asamblea del Domingo 2 de Setiembre los antecedentes relacionados con el contrato de arrendamiento propuesto por la Unión de los Tipógrafos.

Seguir atendiendo al federado de Temuco, señor Luna, y aprobar todas las medidas tomadas al respecto por la comisión respectiva.

Visitar al señor E. Valdés, que está enfermo de cuidado, y mandar nota de agradecimiento al presidente de la Estudiantina Chile.

Finalmente se acordó pasar algunos asuntos en consulta a la asamblea de hoy.

**SOCIEDAD PROTECCION DE CIEGOS DE CHILE.**—En junta general de Julio último esta institución eligió el directorio para el presente año social, el cual quedó constituído en la siguiente forma: Presidente, señor Ramón Leiva J.; Vice-presidente, señor Domingo Montero; secretario, señor Pedro Martínez; tesorero, señor Ernesto Vergara; directores, señores José Manuel Calfuquid, Isaac Tejo y Luis A. Retamales.

**DEPARTAMENTO OFICIOS VARIOS DE LA I. W. W.—La conferencia de esta tarde.**—Con un nutrido programa y a beneficio de los presos de Concepción, se llevará a efecto en el local de esta institución, San Francisco 608, una velada, durante la cual la señora Amanda Labarca dictará una interesante conferencia.

El Cuadro Alborada pondrá en escena la obra intitulada "De lo que son capaces los hombres".

La entrada ha sido fijada en cuarenta centavos por persona.

**SOCIEDAD UNION DE LOS TIPOGRAFOS.**— El Directorio de esta Sociedad se reunirá hoy a las 3 de la tarde, a fin de solucionar diversos asuntos de importancia que hay pendientes. Se nos pide recomendar la asistencia y puntualidad en la hora.

—La Comisión de Contabilidad, compuesta por los señores Federico Martínez, José del C. Poblete y Santiago Campos se reunirá, a las 2 de la tarde de hoy, en la secretaría, para seguir conociendo el balance presentado por el tesorero, correspondiente al primer semestre del año en curso.

—Los recaudadores de los talleres deben dar cuenta al tesorero, del estado de las cotizaciones; los atenderá desde las 2 de la tarde.

—A los aspirantes a socios que no hayan firmado los registros los atenderá el secretario, para que lo hagan, desde las 3 de la tarde.

### Unión Local de la I. W. W.

**LA INTERESANTE ASAMBLEA DE HOY**

Para hoy a las 9 A. M., se ha citado a todos los departamentos que componen esta Unión, con el fin de tratar sobre la cuestión internacional que está de palpitante actualidad.

Después de esta asamblea, se reunirán los diversos departamentos a tratar sobre asuntos sociales.

Local de esta reunión: San Francisco 608.

**SOBRE UNA PUBLICACION.** — En nuestra edición de ayer ha aparecido en la información del Centro Esparta, el retrato del señor Luis López; en realidad, la fotografía del señor López debió haber aparecido en la reseña sobre el 5.o aniversario del Centro Social y Deportivo Adolfo Morales.

Hacemos esta aclaración a pedido del interesado.

**FEDERACION DE [illegible] AMBOS SEXOS.**—Hoy, a la tarde se llevará a efecto [illegible] importante asamblea [illegible] para tratar diversos asuntos [illegible] tes que tienen relación [illegible] tereses del gremio y con [illegible] so de la institución.

A esta asamblea se [illegible] mio en general y muy [illegible] lar a los personales de [illegible] rías de 1.a y 2.a categoría [illegible]

En esta asamblea el [illegible] derado Luis Correa [illegible] rá una importante [illegible] bre temas sociales de [illegible]

**SOCIEDAD MUTUAL [illegible] DOS A CONTRATA [illegible] RROCARRILES DEL [illegible]** Se ha citado a reunión [illegible] rio a los miembros de [illegible] vidad, para hoy, de 2 a [illegible] y de 4 a 5.30, a junta [illegible] traordinaria, a fin de [illegible] aprobación de los [illegible] alcanzaron a liquidarse [illegible] última sesión.

**CONSEJO INDUSTRIAL [illegible] VICIOS PUBLICOS.—[illegible] —Sección Empleados de [illegible]** Hoy, a las 10.30 A. M. [illegible] una asamblea general [illegible]

Entre otros puntos a [illegible] la cuenta de los delegados [illegible] vención Provincial de [illegible] tratar sobre la situación [illegible]

Se encarece la asistencia [illegible] los federados y se les [illegible] adquieran entradas para [illegible] a beneficio del Comité [illegible] ción social, que se [illegible] próximo Miércoles en [illegible] quina de Rosas.

**CENTRO SOCIAL Y DE[illegible] "ADOLFO MORALES"—[illegible] directorio.**—Ayer cumplió [illegible] aniversario esta institución [illegible] en 19 de Agosto de 1917, [illegible] tenido por varios períodos [illegible] cutivos como presidente [illegible] señor Julio Gormaz [illegible] siempre ha velado por la [illegible] cha de ella.

En las filas de los socios [illegible] todavía los fundadores [illegible] nán y Luis Román, [illegible] rros, Alejandro Cepeda y [illegible] Mackines.

Su actual directorio [illegible] el siguiente:

Presidente, don Ruperto [illegible]

ALIMENTO FOSFOTADO
"KINDER"
No más niños débiles, úsese el KINDER y serán siempre sanos y robustos. En venta en todas las buenas Boticas y Droguerías.

SIEMENS-SCHUCKERT, Ltda.
COMPAÑIA DE ELECTRICIDAD
De acuerdo con el artículo 26 de los estatutos, cítase a Junta General Ordinaria de Accionistas para el Viernes 25 del mes en curso, a las 5 P. M., en el local social, Huérfanos 1017.
EL DIRECTORIO.

Compañía Chilena Comercial
"LA PROPIETARIA"
SOCIEDAD ANONIMA DE COMPRA, VENTA Y EDIFICACION DE PROPIEDADES
CAPITAL AUTORIZADO . . . . . . . $ 2.000,000
DIRECTORIO
Presidente, D. FIDEL MUÑOZ RODRIGUEZ
Vice-Presidente D. FRANCISCO LANDA
DIRECTORES
SEÑORES: REMIGIO MEDIDA, HORACIO MANRIQUEZ, RICARDO CERDA Y CARLOS GUTIERREZ
OFICINA: Bandera 109--Teléfono Inglés 3302--Casilla 3351 - Santiago

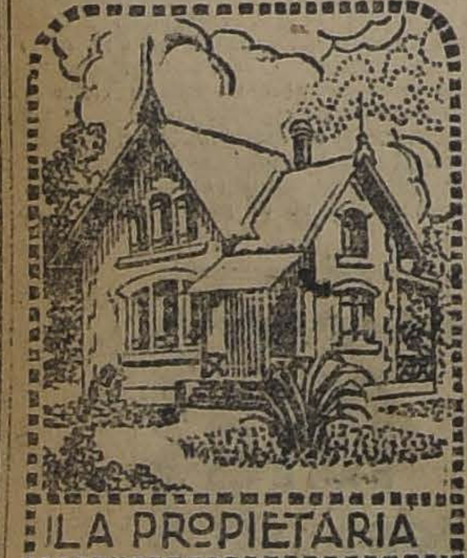


La Compañía Chilena Comercial LA PROPIETARIA, ha sido organizada tomando como modelo las mejores sociedades extranjeras de su género, y su sistema es esencialmente cooperativo, sin sorteos ni loterías de ninguna especie. Persigue el noble fin de hacer propietarios a sus clientes, vendiéndoles su casa-habitación pagadera por cuotas mensuales iguales a las que se gastan en arriendo.

Un jefe de familia, ¿cuántas veces habrá comprado, con los arriendos que paga, la casa que habita, sin tener el menor derecho sobre ella?

Rogamos a las personas serias y previsoras, se impongan de nuestros Prospectos, nos pidan datos o explicaciones. Tendremos el mayor agrado de atenderlas.

Hilandera Nacional Hogar
MAQUINA de pie o adaptable a las de coser,
UNICA para hilar distintos espesores.
UNICA que reune condiciones.
UNICA realmente buena.
LA MAS ECONOMICA.
VISITENOS SIN COMPROMISO
BANDERA 161 - (Altos)
SE ATIENDEN PEDIDOS A PROVINCIAS
ESPINA Hnos.
INVENTORES
AGENTES:
San Diego 85-Población París Avda. Central

LA GOLETA
Pescados y Mariscos
Restaurant a la Carta
EXCELENTE ORQUESTA TODOS LOS DIAS EN EL ALMUERZO, HORA DE TE Y COMIDA
El Salón más concurrido de 4 a 6 de la tarde por familias y señoras, en el que saborean el excelente café preparado por personal contratado exprofeso y en el que además el público encuentra el mayor surtido de mariscos, fiambres y postres, siendo el único establecimiento que reune estas comodidades para las familias.
Preparados adecuados para regalos.
El mayor surtido en quesos, mantequillas, conservas, aves caza y fiambres.
Recomendamos especialmente nuestros platos del día. Pida Ud. hoy nuestras empanadas de ave especiales.
AGUSTINAS 103
ENTRADA POR LOS PASAJES Y HALL DEL UNION CENTRAL
TELEFONO 1792
HOY PLATO DEL DIA: PAELLA A LA VALENCIANA

La Cerveza Nacional
ES LA MEJOR
Pruébela y se convencerá
Pídala en todos los Almacenes, Bares, Restaurants y negocios o directamente a la Fábrica.
Fábrica Nacional de Cerveza
SOCIEDAD ANONIMA CHILENA
Santiago, Esperanza 1247.—Correo 4—Casilla
Teléfono Inglés 43, Yungay.

# V I D A D E S  S O B R E A S

vice-presidentes, señores Benjamín Tallman y Mateo Delporte.

Directorio efectivo:

Presidente, señor Julio Gormaz Cerda; Vice-presidente, señor Rogelio Mackines; secretario, señor Luis López Lagos; prosecretario, señor Oscar Román C.; tesorero, señor Eleodoro Barros; pro-tesorero, señor Luis Rodríguez S.; directores, los señores Alejandro Cepeda, Manuel Briones, Ricardo Meneses, José Gallardo y Enrique Gutiérrez.

Esta tarde se llevará a efecto, como de costumbre, la matinée, de 5 a 8 P. M.

## Fiestas sociales

**CENTRO RECREATIVO FAMILIAR SPARTA.— (Ejército 714).—** Hoy matinée, la que será en honor de los socios fundadores y estará a cargo de señoritas.

Esta fiesta la amenizará una excelente orquesta.

Se invita a las relaciones particulares y familias del barrio.

**CENTRO SOCIAL Y DEPORTIVO ERNESTO MUZARD. — La próxima función de beneficio.—** Con entusiasmo los dirigentes de esta institución vienen preparando una función de beneficio, para la primera semana de Setiembre.

**CENTRO INSTRUCTIVO UNION DE PELUQUEROS.— La matinée y baile social de hoy.—** Esta tarde de 5 a 8 habrá matinée con obsequio de bombones y otras sorpresas para las señoritas asistentes.

En la noche, de 9.30 a 12.30, baile social, amenizado por la orquesta Arizona.

Se pone en conocimiento de los miembros del Centro, que se encuentran abiertas las inscripciones para el campeonato interno de one-step que se verificará en Setiembre próximo.

**CENTRO CULTURAL Y DEPORTIVO 1.o DE MAYO.** — Hoy a las 4 y media matinée. Noche a las 9 P. M., baile social como de costumbre. Mañana baile familiar a las 8 y media.

**CENTRO RECREATIVO UNION DE METALURGICOS.** — Hoy a las 5 P. M. se llevará a efecto en el salón social de este Centro, situado en Huemul 649 (altos), una extraordinaria matinée, la cual será amenizada por una buena orquesta.

Se invita a las relaciones sociales y familias del barrio.

Citase a junta general de socios activos y cooperadores para hoy, a las 3.30 P. M.

**CENTRO DEPORTIVO Y RECREATIVO ESPARTA. — La matinée de esta tarde.** — Hoy a las 6 de la tarde, en el salón social que el Centro Deportivo y Recreativo Esparta, tiene ubicado en la calle San Alfonso N.o 30, casi esquina de la Alameda de las Delicias, se dará comienzo a la matinée que durará hasta las 12 de la noche.

Se invita a todas las instituciones con las cuales este Centro mantiene relaciones de amistad.

**CENTRO PATRIA DE CULTURA SOCIAL.—** Hoy matinée y baile a las 5 P. M.

## Manifestación social

**EN HONOR DEL SEÑOR ARTURO GUTIERREZ REVECO**

Antenoche, se llevó a efecto, en casa del señor Arturo Gómez, una animada reunión social, que sus amigos y consocios de las instituciones Juan Dávila Baeza, Unión Andrés Bello, Sociedad Empleados de Comercio y otras, ofrecían al señor Arturo Gutiérrez Reveco, con motivo de su próxima partida al Brasil, en la Embajada que va a ese país a la celebración del Centenario nacional.

El señor Gutiérrez es el jefe de los empleados de la Cámara de Diputados, y es muy apreciado en los distintos círculos sociales donde actúa.

La recepción, a la que se dieron cita numerosas personas, entre las cuales notamos a las señoritas Laura Inés Lira, Griselda Asenjo, Agapita Asenjo, señora Elena Lira de P., y varios señores, entre ellos, el festejado, don Lorenzo Pérez, don Domingo Fuentes y otros, trascurrió en medio de la mayor animación, dazándose entusiastamente.

En la hora oportuna, el señor Lorenzo Pérez, en un corto discurso, ofreció la manifestación al señor Gutiérrez, brindando por su felicidad y por el éxito de su misión. Contestó el festejado en una interesante improvisación, haciendo resaltar la manifestación de que era objeto, y agradeciéndola "por cuanto estimaba que ella, aparte de ser inmerecida, era grandiosa para su persona".

Ambos oradores fueron muy aplaudidos. En seguida hicieron uso de la palabra varios otras personas; esta recepción duró hasta cerca de la una de la madrugada y fué amenizada por una excelente orquesta, que había sido contratada especialmente.

**CENTRO RECREATIVO E INSTRUCTIVO DEL SINDICATO DE CHAUFFEURS DE CHILE. — Delicias 1833.** — Hoy de cinco y media a nueve P. M., habrá un interesante matinée.

## Sociedad "La Democracia"

**LA MANIFESTACION Y BANQUETE DE HOY EN HONOR DEL PRESIDENTE DON CARLOS DE LA BARRA V.**

Hoy debe llevarse a efecto la manifestación y banquete con que la Sociedad La Democracia, Centros Recreativos de la capital y amigos personales ofrecen al presidente de la Federación de Centros Recreativos e Instructivos de Chile y de la Sociedad La Democracia, don Carlos de la Barra V., como reconocimiento a sus servicios prestados a la institución y demás Centros obreros de Santiago, con todo entusiasmo y esfuerzo personal.

El banquete se llevará a efecto en el Hotel Peñafiel, situado en la calle Chiloé, entre Arauco y Franklin, a las 8 P. M., para después de terminado éste, todos los asistentes a él, asistir en masa a la fiesta social que La Democracia ofrece en sus salones.

Entre los adheridos a esta manifestación se encuentran representantes de todos los Centros Recreativos de Santiago, de la Municipalidad y numerosos amigos personales del festejado.

El punto de reunión para asistir al banquete será en los salones de La Democracia, a las 7 y media P. M. y en el mismo Hotel, a las 8 P. M. en punto.

Hoy, a las 5 y media de la tarde habrá una matinée en honor de las señoritas socias de la institución.

## Cuadro Artístico "Fermín Vivaceta"

En nuestra edición del Domingo pasado dimos cuenta de la labor que ha desarrollado el Cuadro Fermín Vivaceta, publicando los retratos de varias señoritas socias, y exceptuando la señorita Rosalva Contreras, por un olvido.

SEÑORITA ROSALBA CONTRERAS

Damos hoy a la publicidad el retrato de la señorita Rosalva Contreras, que es una de las más entusiastas señoritas de este Cuadro.

Dejamos salvado el olvido, a pedido del Cuadro que la cuenta como una de sus más entusiastas socias.

**CENTRO DEPORTIVO Y RECREATIVO DE CHAUFFEURS. — Ejército 714. — Manifestación Norberto Morales.** — Este Centro llevará a efecto esta noche, una velada y baile, en honor de su consocio señor Norberto Morales; que parte al Brasil, a defender los colores nacionales en el ciclismo. Se espera que esta manifestación tenga buena acogida entre los asociados, para así demostrarle al señor Morales las simpatías con que cuenta entre sus compañeros de este Centro.

También esta noche se llevarán a efecto la repartición de premios a los señores A. Marín, A. González, D. Vergara, E. Zamorano.

**CENTRO RECREATIVO LA INSTRUCTIVA OBRERA.— Los bailes de hoy.—** A las cinco de la tarde, se dará comienzo a la matinée que semanalmente verifica esta institución, la que será amenizada por una buena orquesta. Tendrán, como de costumbre, entrada libre, las señoritas, y los jóvenes pagarán $ 1.

En la noche se repetirá el baile, siendo igualmente amenizado por una orquesta.

El Martes se llevará a efecto el baile social que ha preparado la Comisión de Fiestas, en honor del señor Jesús Picado, entusiasta miembro de esta institución.

El señor Picado ha actuado dentro de este Centro, desde su fundación, contando, por este motivo, con muchas simpatías, razón por la cual el baile del Martes próximo promete tener éxito.

**CENTRO RECREATIVO EXEQUIEL VILCHES (San Francisco 748).—** La comisión de fiestas de este Centro ha preparado para esta tarde, a las 6 1|2 P. M., un animado baile familiar, al cual invita a sus relaciones sociales.

## Centro Recreativo "Artes Gráficas"

**LA MATINEE DE ESTA TARDE EN HONOR DEL SEÑOR VICTOR FERNANDEZ**

En el salón social que posee este Centro, en la calle Eleuterio Ramírez 1257, se llevará a efecto hoy a las 5 y media de la tarde, la matinée libre-pensamiento, con que la Comisión de Fiestas ha venido preparando con entusiasmo, a fin de que ésta resulte brillante por todo punto de vista. Esta matinée estará bajo la dirección de la entusiasta profesora del Centro, señorita Sara Z.

El Directorio den Centro Recreativo Artes Gráficas, ha querido en esta ocasión estimular a uno de sus más entusiastas socios, dedicando la matinée de hoy en honor del señor Víctor Fernández, joven que ha sabido captarse las simpatías de todos sus asociados.

Sr. VICTOR FERNANDEZ,

Decano del cuerpo de profesores

También se le hará entrega, como un recuerdo, de un valioso objeto de bolsillo.

Las relaciones sociales y vecinos del barrio, quedan invitados especialmente.

—Hoy, a la hora de costumbre habrá sesión de Directorio.

**SOCIEDAD ARTESANOS LA UNION. — Sección Fiestas.** — Hoy de 5 1|2 a 8 1|2 P. M. habrá una matinée en honor de las familias del barrio, con orquesta, la cual la dirigirá el profesor señor Rodolfo Neira M.

**BENEFICIO AL OBRERO PIÑA.** —Esta tarde se llevará a efecto la rifa que ha sido organizada a beneficio del conocido dirigente obrero señor Luis A. Piña, que se encuentra gravemente enfermo.

Esta rifa se efectuará en la Plazuela de la Recoleta.

**ACADEMIA IRIS.—** Hoy matinée de 5 1|2 a 8 1|2 y en la noche baile familiar.

**CENTRO RECREATIVO LA ILUSTRACION.** — Hoy, matinée libre pensamiento de 5 a 9 P. M., en honor de las socias señoritas Marta Larraín y Olga Troncoso, antiguas socias de este Centro.

Las señoritas serán atendidas especialmente por el Directorio y obsequiadas con pasteles y flores.

**CENTRO FAMILIAR LA ESPERANZA.** — Hoy, baile social con orquesta, el que estará intercalado con números de canto por la conocida tonadillera infantil Esperancita Fuentes, de la Asociación de Cuadros Artísticos; se invita a las relaciones sociales y a los miembros de la prensa.

## Sociedad "Cóndor" de S. M.

**LA MATINEE DE HOY EN LA FERMIN VIVACETA. — PORVENIR 775**

Todo un éxito promete ser la matinée que ha organizado la Sociedad Cóndor de S. M., con el fin de efectuar la rifa que ha organizado a beneficio de los fondos pro-Mausoleo Social; además, el cuadro artístico Andrés Muñoz ha elaborado un escogido y atrayente programa en la que figura el juguete cómico "¡Aló, aló!" y el diálogo del señor Miguel Muñoz, "Fuga moderna", que ha sido uno de los éxitos de dicho cuadro; finalizará con un animado baile social que dirigirá la señorita Guillermina López H.

**CUADRO PEDRO SIENNA.** —Ha sido muy aplaudida en este último tiempo, la señorita Yolanda Virano, que actúa con todo éxito en el conjunto que dirige el señor Humberto Cáceres.

SEÑORITA YOLANDA VIRANO,

Del cuadro "Pedro Sienna"

La señorita Virano, es una de las más entusiastas personas que trabaja en este Cuadro.

Con este motivo, ha recibido numerosas felicitaciones.

**CENTRO INSTRUCTIVO "EL DESPERTAR".** — Hoy, a las 4 P. M matinée con orquesta, dedicada a las familias del barrio e instituciones congéneres.

En la noche a las 8.30 P. M. baile familiar, el que también será amenizado por una orquesta.

Se ruega a las colectividades obreras que aún no hayan dado cuenta de las entradas vendidas del beneficio Vidal y Alarcón, se sirvan hacerlo a la brevedad posible.

## El beneficio de Aídita Aguilera

Como se ha venido anunciando, el Domingo 27 se llevará a efecto en los salones de la Sociedad de Artesanos La Unión el baile y velada literaria a beneficio de la precoz tonadillera infantil, Aidita Aguilera.

El cuadro artístico "Los Errantes", que ha ofrecido su concurso, pondrá en escena "Las dos joyas de la casa", representación que tendrá tanto éxito como "Mustafá", que hace poco puso en escena este mismo centro.

El baile, que estará a cargo de la excelente orquesta que dirige el maestro señor Rodolfo Neira M., será dirigido por el señor Fernando Flores, que por primera vez se da a conocer a las academias de baile de Santiago.

Próximamente se dará a conocer el programa de este simpático beneficio.

## En la Sociedad Empleados de Farmacia de Chile

**IMPORTANTES ACUERDOS TOMADOS EN SU ULTIMA SESION**

Presidida por el señor Armando Barros R., celebró su última sesión el Directorio de esta Sociedad.

Leída y aprobada el acta de la sesión anterior, se dió cuenta de la numerosa correspondencia recibida últimamente, a toda la cual se le dió el curso correspondiente.

El Directorio prestó su aprobación a las solicitudes de ingreso presentadas por la señora Pastora R. de Labarca y Pedro Castón Ugarte, quienes quedaron reconocidos en el carácter de socios pasivos aspirantes a activos de la institución.

Por carecer de facultades especiales, ya que hay en vigencia un Reglamento Sanitario Interno, el Directorio desechó varias cuentas presentadas por socios que sin autorización previa, se habían hecho atender profesionalmente por doctores ajenos a la institución. En este sentido se estimó la conveniencia de reiterar a todo socio que desee hacer uso de los servicios médicos de la Sociedad y por cuenta de ésta, que deben presentarse con el último recibo cancelado a alguno de los miembros de la Comisión de Sanidad que la forman los señores Juan Rissetti, Luis Fuentes y Pedro Martínez.

Por indicación del presidente, señor Barros, el Directorio acordó instituir un premio de honor, que consistiría en medallas conmemorativas u objetos de arte, para los socios que hicieren ingresar durante el año social el mayor número de aspirantes. Estos premios serían entregados a los que se hicieren acreedores, en las fiesta anual que la institución celebra en conmemoración de su aniversario y distribución de diplomas. Un reglamento explicativo que está a disposición de los interesados en la secretaría, detalla claramente todo lo relacionado con tan importante asunto.

También el Directorio prestó su entusiasta aprobación a una indicación del secretario, señor Recabarren, para que dentro de la institución se instituya igualmente la fiesta del libro, con el fin principal de incrementar la pronta y económica formación de la biblioteca social. A contar desde el primer Domingo de Setiembre próximo, todo director queda moralmente obligado a obsequiar a lo menos dos volúmenes de cualquiera materia útil, cada dos meses y los socios uno en igual período de tiempo.

Finalmente y por indicación de varios directores, se acordó otorgar un pergamino con la firma de todo el Directorio al ex-presidente y socio fundador, señor Tobías Aguilera R., como una recompensa honorífica por los numerosos e importantes servicios aportados en forma tan altruista al engrandecimiento de la colectividad.

## Citaciones

**Sociedad de Artesanos La Unión.** —A junta general extraordinaria, para hoy, a las 2 de la tarde, en su local social, Riquelme N.o 851.

Se encarece la asistencia y puntualidad en la hora. Objeto de la convocatoria: Elección de presidente y primer vice-presidente.

**Estudiantina Esmeralda.—** Hoy, a clases y ensayo de 9 a 12 M.

**Confederación de Resistencia de Chauffeurs.—** Al Directorio a sesión extraordinaria para mañana, a las 3 P. M., en Esmeralda 757.

**Sociedad de Carpinteros y Ebanistas Fermín Vivaceta.—** A junta general extraordinaria para hoy, a las 9 A. M. Por ser segunda citación se celebrará sesión con el número que asista. Se tratará la siguiente tabla: a). Aprobación del balance; y b). Reforma de estatutos.

**Sociedad de Socorros Mutuos de Señoras Estrella Chilena.—** A junta general extraordinaria para hoy. Se encarece la asistencia.

**Centro de Artes Mecánicas Luz y Trabajo.—** A sesión para hoy, a las 9 y media A. M., en Unión Americana 439, casita N.o 7; hoy en vez de clase habrá una interesante conferencia en honor del profesor de electricidad, con motivo de su viaje al extranjero.

**Cuadro Artístico del Centro Familiar Ramón de Campoamor.—** A junta general extraordinaria para hoy, a las 2 P. M., en el local de costumbre.

**Unión en Resistencia de Estucadores de Chile.—** A reunión para hoy, de 8 y media a 9 P. M., en Copiapó, esquina Arturo Prat.

**Centro Unión Católica de Obreros.** —A los socios para hoy, a las 2 P. M.

**Casa del Pueblo N.o 2.—** Hoy, a las 2 y media P. M., se efectuará la clase de Cuestiones Sociales.

**Centro Guerrilleros de la Democracia.—** A junta general para hoy, a las 2 y media P. M.

**Cuadro Artístico Enrique Gil del Centro Ejército Libertador de la Unión Nacional.—** Para hoy, a las 10 de la mañana.

**Academia Artística del Centro Santiago.—** A junta general para hoy, a las 11 A. M.

**Cuadro Artístico Enrique Matín Silva.** — A junta general para mañana a las 8 P. M.

Se encarece la asistencia por haber asuntos de importancia que tratar, relacionados con la buena marcha del Cuadro.

Local: de costumbre.

**Sindicato de Chauffeurs.** — A junta general para mañana a la hora y local de costumbre.

**Departamento de Constructores de Vehículos I. W. M.** — Para hoy a las 9 A. M. a reunión general, para tratar asuntos de suma importancia relacionado con la buena marcha de este departamento, y especialmente a los personales: Lavanchi, Lederman, La París, La Europea, Las Rosas y Borne.

**Sociedad de Socorros Mutuos Unión de Industriales en Escobas y R. S. Arturo Prat.** — A junta general ordinaria para hoy a las 3 P. M. Se recomienda la asistencia a la Comisión de Fiestas. En Recoleta 160.

**Sociedad Santiago de Zapateros, Hormeros y Curtidores.** — A junta general ordinaria para hoy, a las 10 A. M.; se encarece la asistencia y puntualidad en la hora, habrá lectura de balance y otros asuntos de interés colectivo que tratar.

**Centro de Estudios Sociales J. Domingo Gómez Rojas.** — A sesión para hoy a las 9 A. M. en Maipú N.o 820 altos, loca ldel Sector Yungay (I. W. W.)

**Departamento de Manufactura en Madera I. W. W.** — Para todos los componentes de este departamento, para acudir a sesionar al sub-Departamento Yungay, por haber asuntos importantes que tratar en ese sector y al mismo tiempo, se cita al personal de la Fábrica de Traiguén, para arreglar cuestiones internas de la fábrica.

Tabla a tratar:

1.o La cuestión del norte.

2.o Formación de un comité propaz. Se recomienda la asistencia y puntualidad en la hora.

Local: Maipú 820, altos, a las 9 A. A.


**Esto no es rebajar esto es regalar**

VEA ESTOS PRECIOS Y SE CONVENCERA

| | | | | |
|---|---|---|---|---|
| CALCETINES sin costura | antes | 1.20 | ahora | 0 80 |
| CALCETINES finos | antes | 1.60 | ahora | 1.20 |
| MEDIAS "Negrita" gruesas | antes | 2.20 | ahora | 1.40 |
| MEDIAS "Diamantes" transparentes | antes | 2.60 | ahora | 1.70 |
| SUSPENSORES con elásticos | antes | 2.40 | ahora | 1.40 |
| CAMISETAS Punto "Yumel" | antes | 4.20 | ahora | 2.90 |
| CAMISETAS "Ojo Maco" | antes | 4.80 | ahora | 3.40 |
| CAMISETAS afraneladas | antes | 5.30 | ahora | 4.20 |
| CAMISETAS afraneladas "Cordillera" | antes | 6.20 | ahora | 4.90 |
| CALZONCILLOS Punto | antes | 5.20 | ahora | 3.90 |
| CALZONCILLOS Punto "Maco" | antes | 5.90 | ahora | 4.40 |
| CALZONCILLOS Rica Franela | antes | 6.20 | ahora | 4.90 |
| CAMISAS Pechera Céfiro | antes | 7.20 | ahora | 5.90 |
| Camisas de Alpaca, toda color con cuellos y puños | antes | 11.50 | ahora | 8.90 |

GRAN SURTIDO EN ARTICULOS PARA CABALLEROS TODOS CASI REGALADOS

**BLANCO Y NEGRO**

412 — SAN DIEGO — 412



**RICA CAJA**

DE FONDOS FICHET, marca francesa, y una gran vitrina níquel y cristal, vendo.

HUERFANOS 913



**INJECCION BROU**

PRESERVATIVA INFALIBLE

CURACIÓN rápida, cierta y sin peligro de los **Flujos antiguos ó recientes.** — Suprime **Sándalo y Copáiba** que fatigan el estómago y se descubren por su olor.

28, Rue Richelieu, Paris. — Todas Farmacias.

El restaurador de las fuerzas perdidas por exceso de trabajo mental.

Véase Almanaque 18, páginas 34 y 178.



**PRIMAVERA - VERANO**

Para estas estaciones hemos recibido el surtido más selecto en casimires importados a precios convenientes.

PERRIER Y SEGEUR. — BANDERA ESQ. CATEDRAL



**GRAN OCASION**

En atención que vienen las fiestas y como obsequio a nuestra clientela, le ofrecemos por el resto del mes, limpiamos y aplanchamos trajes al vapor por $ 5.

APLANCHADORA NEW YORK.—Teléfono 1478.—Bandera 771

**COLIRIO**

— DEL —

**PADRE CONSTANZO**

El mejor específico para todas las afecciones de la vista.

Dirigirse a:

VICTOR ROSTAGNO

Unico agente para Sud América.

VALPARAISO. — CASILLA 126

De venta en todas las principales droguerías y boticas.



# BARATO NO... REGALAMOS SI...

## ¡20,000 PARES DE CALZADO!

**Bandera 72, entre Moneda y Alameda**

POR CUENTA DE VARIOS FABRICANTES VENDEREMOS DESDE HOY HASTA EL 31 DE AGOSTO TODAS LAS EXISTENCIAS A LOS SIGUIENTES PRECIOS

### Calzado para Señoras

**ZAPATON** de cabritilla negra, en taco bajo y francés, de suela, números del 34-40 ... 9.50

**ZAPATON** de cabritilla negra y Derby Garibaldi, en taco de suela francés y americano, del 33-40 ... 12.00

**ZAPATILLA** de cabritilla negra, forma Primavera, en taco francés, de suela, del 34-40 ... 12.00

**ZAPATON** de cabritilla negra, Derby, con puntilla, en taco francés forrado y de suela, 34-40 ... 12.00

**ZAPATILLA** de cabritilla negra, fina, forma "Reina", en taco francés y cubano, 34-40 ... 13.00

**ZAPATILLA** de cabritilla negra, fina, de una traba, con hebilla y botón, en taco francés y cubano, del 34-40 ... 13.00

**ZAPATILLA** de cabritilla negra con cinta al empeine (de moda), taco francés y cubano, del 34-40 ... 13.00

**ZAPATILLA** de cabritilla negra, con tres y cinco trabas, en taco francés y cubano, 34-40 ... 13.00

**ZAPATILLA** de cabritilla negra, fina, forma Primavera, con calados, taco cubano, 34-40 ... 14.00

**ZAPATILLA** de cabritilla negra francesa, forma Primavera, en taco Luis XV, 34-40 ... 18.00

**ZAPATON** de cabritilla acharolada, con cinco trabas y elástico, en taco francés y cubano, 34-40 ... 17.00

**ZAPATON** de cabritilla acharolada, cinco ojetillos, forrado en badana, blanca, muy suave, en taco francés y cubano, 34-40 ... 17.00

**ZAPATILLA** de cabritilla acharolada, gran novedad, forma Primavera, con vivos blancos, en taco cubano, 34-40 ... 17.00

**UN GRAN LOTE** en variados modelos, en taco cubano y Luis XV, lo más fino, 33-40 ... 19.00

**UN SALDO** en varios modelos, liquidamos por estar algo desurtidos en números de una plantilla, hechos a mano ... 15.00

**ZAPATILLAS** de cabritilla negra y cabritilla acharolada, todos modelos de moda, de una "plantilla", hechos a mano, en taco Luis XV, 34-40 ... 22.00

**BOTAS** de cabritilla acharolada, caña alta, en taco cubano, 30-40 ... 18.00

**UN LOTE ZAPATILLAS** de raso negro, celeste, rosa, blanco y lama rosa y oro, de una plantilla, Luis XV ... 18.00

### Calzado para Caballeros

**BOTIN** de box-calf negro, cosido, en horma angosta y americana, 39-44 ... 16.00

**BOTIN** de box-calf negro de primera, cosido en horma de moda, 38-44 ... 20.00

**BOTIN** de box-calf negro de primera, "emplantillado" a mano, 38-44 ... 24.00

**BOTINES** de una pieza, para uniforme, en cabritilla y box-calf, emplantillado ... 26.00

**BOTINES** de cabritilla acharolada, con caña de previl y fantasía, "emplantillados" a mano, 38-44 ... 30.00

**BOTIN** de cabritilla negra, cosidos, en horma angosta, 38-44 ... 21.00

**BOTIN** doble suela, "emplantillados", muy buena clase, 38-44 ... 29.00

**BOTIN** doble y triple suela, negros y color, calados, "emplantillados", a mano, 38-44 ... 32.00

**BOTIN "RUDLOFF", impermeables** ... 32.00

**ZAPATON** de box-calf negro, de primera, cosidos, en horma de moda, 38-44 ... 19.50

**ZAPATON** de cabritilla negra fina, en horma angosta, cosidos, 38-44 ... 20.00

**ZAPATON** de box-calf negros y cabritilla negra, "emplantillados" a mano, 38-44 ... 25.00

**ZAPATON** de cabritilla acharolada, de primera, "emplantillados" a mano, 38-44 ... 30.00

### Calzado para Señoritas

**ZAPATON** en taco bajo, de cabritilla negra, números 33-40 ... 14.00

**ZAPATILLAS** con una traba y Reina en medio taco de cabritilla negra, 33-40 ... 15.00

**ZAPATON** en medio taco de box-calf negro, suave, 33-40 ... 16.00

**ZAPATON** de cabritilla acharolada, en medio taco, ojetillos invisibles, forrados en blanco, muy fino, 33-40 ... 17.00

**ZAPATILLAS** Reina, con una traba y ojetillo al empeine, de cabritilla acharolada, lo más fino, 33-40 ... 17.00

**ZAPATILLAS** de box-calf negro, forma Primavera, en medio taco, 33-40 ... 16.00

**ZAPATILLAS** de cabritilla acharolada, con una traba, con pequeñas fallas, en medio taco ... 12.00

### Calzado para Niños

**BOTINES** de box-calf negroo, cosidos, del 33-5, $ 13; y 36-8 ... 14.50

**BOTIN** de box-calf negro, en horma angosta, de moda, cosidos y punteados, del 33-35, $ 15.50; y 36-38 ... 17.00

**BOTIN** de box-calf negro de primera, cuero muy suave, 34-38 ... 17.50

**UN LOTE "RUDLOFF"** varios tipos, 33-37 ... 20.00

### Calzado Suizo para Niños

**BOX-CALF** negro y color, cabritilla acharolada y cabritilla color, del 18-22, $ 8.00; y 23-27 ... 9.90

**UN BUEN LOTE EN BOTITAS Y ZAPATILLAS, VARIOS SALDOS** ... 5.50

**CALZADO PARA GUAGUA** ... 2.50

Llamamos la atención del público que esta grandiosa liquidación que continúa mañana, es, sin duda alguna, la más beneficiosa para nuestra clientela, pues es una economía más del 50 por ciento sobre los costos de Fábrica

Nuestros precios son estrictamente fijos.--No mandamos paquetes a domicilio.--Horas de venta: de 8.30 a 12 y de 1.30 a 8 P. M.- Vendemos por partidas a comerciantes a los precios más bajos de plaza

**72-Bandera-72 :-: CASA DE LIQUIDACIONES**

# T U R F

# LAS CARRERAS DE LA TARDE DE HOY EN EL CLUB HIPICO

## EL CLASICO "APERTURA", SIRVE DE BASE A LA REUNION

### Apreciaciones y pronósticos

### Probables montas y competidores. — Resumen de los trabajos de la semana

De siete pruebas consta el programa de la 2.a reunión de la temporada de Primavera en nuestro principal hipódromo.

El principal atractivo de la tarde lo constituye el clásico Apertura sobre una distancia de 1,800 metros, que ha reunido siete inscripciones.

Existía especial interés por esta carrera, ya que en ella debía La Grippe reivindicarse de la derrota que sufriera en su última presentación, que lo fué en el clásico "Las Oacks", en donde Hidalgo dió cuenta de ella, y a la vez, disminuir superioridades con Flama, cuya campaña en Viña del Mar la dejó consagrada como uno de los "ases" de su generación.

Pero como la hija de El Pícaro y Javo, parece que no ha alcanzado un completo estado, es así que su propietario ha preferido no presentarla.

Bambalina, otra de las inscritas, no cumplirá su anotación por no venirle a sus medios el estado de la pista.

Ha quedado, en consecuencia, circunscrita la prueba a Flama, Finale, Gloriola, Marialva y Flapper, y es de lamentar que esta vez, la nueva generación no haya sido representada.

Siguiendo nuestra norma, antes de estampar nuestro pronóstico, haremos un pequeño comentario sobre las participantes.

Gloriola, de la guardia vieja, a no mediar el estado de la pista, habría sido una peligrosa enemiga. Atraviesa por un training excelente.

Marialva, a pesar de su especialidad para esta clase de cancha, por la distancia, no le encontramos mayor opción.

Finale, después de su gran apronte del Jueves, una vuelta en 2.15, ganando lejos a La Grippe, se destaca como la con mayores probabilidades para adjudicarse los $ 10,000 de recompensa.

Flama, está en espléndidas condiciones; sus aprontes en la semana son buenos y es otra de las candidatas con títulos sobrados, y deberá, en caso de ser batida, vender muy cara su derrota.

Por último, Flapper, a pesar de que el estado de la pista le viene muy bien, no le encontramos ahora chance.

Con estos antecedentes, nuestro pronóstico lo resumiremos en Finale para ganador y Flama placé.

---

Se abre la reunión con el premio Balboa, sobre una distancia de 1,500 metros.

Presente Picacho, sin duda que el público lo ungirá favorito, ya que sus recientes victorias le dan títulos para ello. Predilecta, Telinga y Forfar, son las más llamadas a arrebatarle la victoria.

Nosotros vamos a preferir a la hija de Turín y Peccaví para ganador, y Picacho para el placé.

---

Para productos de tres años que no hayan ganado, está destinada la segunda prueba del programa, de la que hasta el momento en que escribimos estas líneas han desertado 7 competidores de los 15 inscritos.

Entre los que han conservado su anotación se destacan Don César, Xanrof, Risa Loca, Sin Duda y Xirgú. La última de las nombradas parece ser la que más vale, y a ella le vamos a confiar la defensa de nuestro pronóstico.

Para los puestos siguientes dejaremos señalado a Don César y Sin Duda.

---

Mahmond, se destaca como una carta de primer orden en la prueba siguiente sobre una distancia de 1,500 metros, a pesar de llevar en Alta Ley, War Queen y Bilanz, enemigos muy serios y especialistas para la pista. No trepidamos en sufragar por él, confiándole el puesto siguiente a Alta Ley.

---

Interesante promete resultar la carrera para tres años ganadores de una prueba, en la que La Princesa y Kansas no cumplirán su anotación.

Ximena y Malakoff se disputarán el favoritismo del público, y a un match entre los dos nombrados deberá quedar circunscrita la carrera, sin dejar de desconocer la chance de primer orden que llevan Guadalupe y Paramé.

Nuestro gusto son los dos primeros nombrados, en el orden indicado.

---

Con los retiros de La Grippe, Mary Garden y Finale, la prueba de fondo ha quedado reducida a sólo 7 competidores, quitándole gran parte del interés que prometía tener.

Estimamos que Don Alvaro deberá estar sólo en regulares condiciones para dar cuenta de este lote, y como nos hemos informado de que el pupilo de Harry Michaels va a la carrera con toda su confianza, sin mayores consideraciones lo dejamos indicado como nuestro candidato para el primer puesto.

Del resto del lote, Hidalga es su más seria enemiga y, en consecuencia, la dejamos indicada para el segundo puesto.

---

Finaliza la tarde hípica con el Premio "Bretaña", sobre una distancia de 1,400 metros, en el que sabemos no tomarán parte Pelo de Oro y Camueso.

Reaparece en él, después de una ausencia de cinco meses de nuestras pistas, Falkland, el ganador de "El Derby", el que, a pesar de los 61 kilos que carga, puede dar cuenta del reducido número de enemigos que lleva.

Sin embargo, nuestras preferencias no están por él, y vamos a optar por Etón, cuyas cualidades para la pista barrosa son excepcionales, aparte de que lleva la plena confianza de su ecurie.

El placé se lo asignaremos a Harold, al que le vemos gran opción, por el peso cómodo que le ha correspondido, la monta que lleva y el estado de la cancha.

---

RESUMEN:

1.a carrera.—Telinga y Picacho.
2.a carrera.—Xirgú, Don César y Sin Duda.
3.a carrera.—Mahmond y Alta Ley.
4.a carrera.—Ximena y Malakoff.
5.a carrera.—Finale y Flama.
6.a carrera.—Don Alvaro e Hidalga.
7.a carrera.—Etón y Harold.

## PROBABLES MONTAS Y COMPETIDORES PARA LAS CARRERAS DE LA TARDE DE HOY

**1.a CARRERA.—1,500 METROS**

**Picacho 58**, J. F. Bernal.
**Predilecta 56**, C. Santander.
**Telinga 56**, Arm. Nieto.
**Forfar 55**, A. Molina.
**Jaramago 55**, V. Ramírez
**Náutico 52**, L. A. Zúñiga.
**Turista 52**, no corre.
**Finisterry 50**, S. Jiménez
**Fleur 50**, no corre.
**Morocha 48**, no corre.

**2.a CARRERA.—1,500 METROS**

**Atorrante 56**, no corre.
**Don César 56**, M. Gamboa.
**Farrucho 56**, no corre.
**Garros 56**, no corre.
**Guante Rojo 56**, L. A. Zamora.
**Gilguero 56**, no corre.
**Jorge V. 56**, no corre.
**Jorquera 56**, P. Costa.
**Quilipín 56**, no corre.
**Xanrof 56**, R. Hernández.
**Goleta 54**, L. Bravo.
**La Prensa 54**, R. Piérola.
**Risa Loca 54**, no corre.
**Sin Duda 54**, D. 2.o López.
**Xirgu 54**, C. Santander.

**3.a CARRERA.—1,500 METROS**

**Mahmond 58**, V. Jara.
**Silver 58**, no corre.
**Wintergreen 58**, no corre.
**War Queen 56**, Arm. Nieto.
**Alta Ley 55**, L. A. Zamora.
**Bismuto 55**, A. Martínez.
**Indino 55**, C. Santander.
**Bilanz 53**, H. Huerta.
**Rodrigo 52**, G. Guerra.

**4.a CARRERA.—1,600 METROS**

**La Princesa 57**, no corre.
**Paramé 57**, V. Jara.
**Iron Ducke 56**, J. F. Bernal.
**Kansas 56**, no corre.
**Malakoff 56**, L. A. Zamora.
**Guadalupe 54**, L. Bravo.
**Xanthia 54**, J. Vergara.
**Ximena 54**, A. Molina.

**5.a CARRERA.—1,800 METROS**

**Bambalina 57**, no corre.
**Gloriola 57**, J. F. Bernal.
**La Grippe 57**, no corre.
**Marialva 57**, J. Oregón.
**Finale 54**, Alf. Silva.
**Flama 54**, H. Ramírez.
**Flapper 54**, J. Arancibia.

**6.a CARRERA.—2,000 METROS**

**La Grippe 60**, no corre.
**M. Garden 59**, no corre.
**Hidalga 58**, J. Vergara.
**Don Alvaro 57**, J. M. Baeza.
**Finale 55**, no corre.
**Electrón 53**, Alf. Silva.
**Ever 50**, H. Ramírez.
**Boa 44**, J. Pinto.
**Poincaré 44**, S. Jiménez.
**Samaniego 40**, P. Silva.

**7.a CARRERA.—1,400 METROS**

**Falckland 61**, J. M. Baeza.
**Etón 57**, M. Pérez.
**Pochochingue 54**, Alf. Silva.
**Pelo de Oro 54**, no corre.
**Harold 52**, H. Ramírez.
**Detonación 49**, G. Guerra.
**Camueso 48**, no corre.
**Palmpolaise 48**, Arm. Silva.

## Resumen de los trabajos efectuados en el curso de la semana por los competidores de la tarde de hoy en el Club Hípico

**Primera carrera**

**Forfar**, Jueves, 1,000 metros, A. Nieto, 17.

**Jaramago**, Jueves, 1,000 metros, aprendiz, 1.8, acompañado de Gloriola, aprendiz, llegando iguales. Repitieron 800 en 55, llegando nuevamente iguales.

**Fleur**, Lunes, 600 metros, aprendiz, 39 3|5.

**Segunda carrera**

**Quilipín**, Jueves, 700 metros, aprendiz, 47 3|5. Repitió 700 en 49 3|5.

**Goleta**, Jueves, 1,600 metros, L. Bravo, 1.53 2|5.

**Tercera carrera**

**Alta Ley**, Jueves, 1,400 metros, L. Zamora, 1.39.

**Mahmond**, Lunes, 1,600 metros, V. Jara, 1.51 3|5.

**Rodrigo**, Jueves, 700 metros, 47, acompañado de Harold, H. Ramírez, llegando iguales.

**Cuarta carrera**

**La Princesa**, Jueves 1,800 metros, M. Verdejo, 2.14 2|5 al carrerón.

**Guadalupe**, 1,600 metros, L. Bravo, 1.37 2|5, a voluntad.

**Quinta carrera**

**Bambalina**, Lunes, 1,800 metros, aprendiz, 2.5 2|5.

**Gloriola.**— Véase Jaramago, primera carrera.

**La Grippe**, Jueves, 1 vuelta fuerte V. Jara, 2.15 1|5.

**Flama**, Jueves, 1,800 metros, H. Ramírez, 2.3 2|5. Ultimos 1,000 la acompañó Huancayo, ganando por dos cuerpos.

**Sexta carrera**

**Mary Garden**, Jueves, 1 vuelta, Oregón, 2.20 2|5.

**Don Alvaro**, Jueves, una vuelta, H. Michaels, 2.23.

**Ever**, Jueves, 1 vuelta, H. Ramírez, 2.24 2|5, a voluntad.

**Séptima carrera**

**Harold.**—Véase Rodrigo, primera carrera.

**Palmpolaise**, Jueves, 1,400 metros, aprendiz, 46 2|5.

Nota.—El Viernes no hubo carreras.


VAN DYCK
SPECIAL CIGARETTES
Lo mejor que se fuma
a 40 centavos
Compañía Inglesa de Tabacos


## CLUB HIPICO DE SANTIAGO

10as. CARRERAS DE INVIERNO
DOMINGO 20 DE AGOSTO DE 1922

**PRIMERA CARRERA A LA 1.30 P. M. — Premio BALBOA. — 1,500 metros. — Para caballos ganadores que no hayan ganado más de $ 10,000, y descargo de 6 kilos a los que no hayan ganado más de $ 5,000. — Peso: 58 kilos. — Descargo de 3 kilos a los que no hayan ganado más de $ 10,000, y descargo de 6 kilos a los que no hayan ganado más de $ 5,000. — Inscripción: $ 30.—Premio: $ 3,000 al 1.o**

| PREPARADOR | DUEÑO | NOMBRE | PESO | EDAD | SANGRE | PADRE | MADRE | TRAJE DEL JINETE |
|---|---|---|---|---|---|---|---|---|
| O. Fuenzalida | U. Verdugo | 1 Predilecta | 56 | 4 | 15\|16 | Meltonian | Valdramina | Verde, estrella y G. rosada |
| E. Emeres | Los Andes | 2 Telinga | 56 | 4 | F | Turín | Peccaví | Blanca, faja, braz. y G. azul |
| L. Yáñez | San Juan | 3 Forfar | 55 | 4 | F | Pioneer | Parterre | Blanca y azul en rue., M. b. |
| F. Guzmán | Las Zorras | 4 Jaramago | 55 | 4 | F | Ben | Mellin | Colorado |
| P. Polanco | Parsifal | 5 Picaccho | 58 | 4 | F | Pibe | Cachilfú | Castaño, G. negra |
| A. Zúñiga | A. Zúñiga | 6 Náutico | 52 | 4 | 1\|2 | Siberien | Chilena | Habano, braz. y G. granate |
| F. Rojas | Jackson | 7 Turista | 52 | 3 | F | El Tango | Estrella IV | Negra, M. y G. cereza |
| E. Michaels | Inglés | 8 Finisterre | 50 | 4 | F | Pioneer | La Pola | Negro, G. amarilla |
| D. Vial | W. Gatica | 9 Fleur | 50 | 4 | F | Siberien | Fleur de Cactus | Blanca, braz. y G. escarlata |
| P. Rojas | Cruz de Oro | 10 Morocha | 50 | 4 | F | Olascoaga | Sutileza | Naranja, M. y G. negra |

**SEGUNDA CARRERA A LAS 2. P. M. — Premio BARADERO. — 1,500 metros. — Para caballos de 3 años, nacidos en el país, que no hayan ganado. — Peso: 56 kilos. — Inscripción: $ 40. — Premio: $ 4,000 al 1.o**

| | | | | | | | | |
|---|---|---|---|---|---|---|---|---|
| J. Cavieres | H. Pizarro | 1 Atorrante | 56 | 3 | F | Last Reason | Buena Suerte | Azul, cue. puñ., alam. y G. |
| A. Huerta | A. Urrutia | 2 Don César | 56 | 3 | F | Etolo | Rochela | Guinda y neg. lis., puñ. y G. |
| E. Fuentes | Ebeache | 3 Farrucho | 56 | 3 | F | Comisario II | Nutria | Verde oscuro, alam. y G. |
| C. Lacalle | La Peña | 4 Garrós | 56 | 3 | F | Mustafá | Parterre | Granate, M. celestes, G. |
| H. Pérez | Popeta | 5 Guante Rojo | 56 | 3 | F | Altanero II | Bonnet Rouge | Morada, M. y G. blanca |
| E. Michaels | Liverpool | 6 Jilguero | 56 | 3 | F | Last Reason | Agility | Oro viejo, braz., faja y G. |
| J. Dalmau | Barcelona | 7 Jorge V. | 56 | 3 | F | Eclair II | Bathilde | Blanca, M. y G. amarilla |
| J. Dalmau | Barcelona | 8 Jorquera | 56 | 3 | F | Crescendo | Fragilite | Blanca, M. y G. amar. y col. |
| F. Guzmán | G. Ross S. M. | 9 Guilipín | 56 | 3 | F | Brasil II | Riqueza | Azul oscuro, G. amarilla |
| R. Hernández | Pablo Sacco | 10 Xanrof | 56 | 3 | F | Olascoaga | Peregrina II | Bronce, M. y G. morada |
| F. Galván | Limited | 11 Goleta | 54 | 3 | A A | Old Boy | Agata | Gris perla, G. negra |
| R. Piérola | Tricolor | 12 La Prensa | 54 | 3 | F | Olascoaga | La Gaceta | Azul, M. blanca y col., G. |
| L. Navarro | J. Donoso | 13 Risa Loca | 54 | 3 | F | Brasil II | Javo | Amarilla, M. granate, G. |
| J. Dalmau | Burlesco | 14 Sin Duda | 54 | 3 | F | Mustafá | La Pola | Lacre, alam. oro, G. lacre |
| C. Lacalle | Fernando Nef | 10 Xirgú | 54 | 3 | F | Olascoaga | Sutileza | Negro, blanco y lacre listado |

**TERCERA CARRERA A LAS 2.30 P. M. — Premio BELLE ETOILE.—1,500 metros. — Para caballos ganadores que no hayan ganado más de $ 10,000, y descargo de 6 kilos a los que no hayan ganado más de $ 15,000. — Peso: 58 kilos. — Descargo de 3 kilos a los que no hayan ganado más de $ 10,000, y descargo de 6 kilos a los que no hayan ganado más de $ 5,000. — Inscripción: $ 30.—Premio: $ 3,000 al 1.o**

| | | | | | | | | |
|---|---|---|---|---|---|---|---|---|
| E. Rodríguez | Macul | 1 Mahmond | 58 | 3 | F | Retrechero | Madelón | Gris perla y negra en rue. |
| A. Aguilera | Silver | 2 Silver | 58 | 7 | F | Viraró | Silver Glass | Caquí, G. negra, borla oro |
| Art. Rodríguez | F. Marín | 3 Wintergreen | 58 | 4 | F | Olascoaga | Noguette | Grosella estrella crema |
| E. Emeres | Los Andes | 4 War Queen | 56 | 4 | F | Pimental | Kirry | Blanca, faja, braz. y G. azul |
| E. Polanco | Cruz del Sur | 5 Alta Ley | 55 | 4 | F | Altanero II | Marsa | Azul, oro viejo en círculos |
| Alej. Zúñiga | Alej. Zúñiga | 6 Bismuto | 55 | 7 | 3\|4 | Pisquito | Protesta | Habano, brazal. y G. granate |
| R. Díaz | Suc. T. Leyton | 7 Indino | 55 | 4 | F | Etolo | Kosima | Amarillo claro, G. turquesa |
| A. Huerta | Lycaso | 8 Bilanz | 53 | 4 | F | Filipo | Villa María | Morado, bl. y neg. en rue. |
| D. Yáñez | J. M. Errázuriz | 9 Rodrigo | 52 | 4 | F | Crescendo | Regencia | Azul, G. negra |

**CUARTA CARRERA A LAS 3 P. M. — Premio BEN. — 1,600 metros. Para caballos de 3 años ganadores de una carrera. — Peso: 58 kilos. — Inscripción: $ 30. — Premio: $ 3,000 al 1.o**

| | | | | | | | | |
|---|---|---|---|---|---|---|---|---|
| L. A. Figueroa | B. Bernstein | 1 La Princesa | 57 | 3 | F | Larrea | Luz Mala | Rosa seca, G. esmeralda |
| E. Rodríguez | Macul | 2 Páramo | 57 | 3 | F | Perrier | Auvergne | Gris perla y neg. en rue. |
| F. Guzmán | Kangaroo | 3 Iron Duke | 56 | 3 | F | Melbourne | Melba | Rosada, braz. y G. blanca |
| C. Rodríguez S. | I. Valdés | 4 Kansas | 56 | 3 | F | Burgomaster | La Boule | Verde, G. rosada |
| C. Rodríguez S. | I. Valdés | 5 Malakoff | 56 | 3 | F | Lord Bobs | Batalla II | Verde, G. rosada |
| F. Galván | Limited | 6 Guadalupe | 54 | 3 | F | St. Cygne | La Mañana | Gris perla, G. negra |
| L. Devenas | L. Devenas | 9 Xanthia | 54 | 3 | F | Olascoaga | Glossary | Azul, M. amarillas, G. |
| And. Rodríguez | J. L. Walker | 8 Ximena | 54 | 3 | F | Olascoaga | Ladasette | Amarilla, G. negra |

**QUINTA CARRERA A LAS 3.30 P.M. — Premio APERTURA. — (Clásico). — 1,800 metros. — Para yeguas de 3 años y más. — Peso: reglamento. — Recargo de 3 kilos a las ganadoras de premios clásicos o reglamentarios desde el 2 de Abril del presente año.—Descargo de 3 kilos a las nacidas en el país. —Entrada: $ 100. — Premio: $ 10,000 a la 1.a**

| | | | | | | | | |
|---|---|---|---|---|---|---|---|---|
| D. Vial | W. Gatica | 1 Bambalina | 57 | 3 | F | Siberien | Brigitte | Blanca, braz. escarlata, G. |
| F. Guzmán | Kangaroo | 2 Gloriola | 57 | 5 | F | Melbourne | Jimena | Rosada, braz. y G. blanca |
| J. Rodríguez | J. Rodríguez | 3 La Grippe | 57 | 4 | F | El Pícaro | Javo | Rosada, lun. verdes, G. |
| C. Pinón | E. Fleureau | 4 Marialva | 57 | 5 | F | Pioneer | La Fornarina | Lacre y oro en ruedas, G. |
| C. Rodríguez | J. Peñafiel | 5 Finale | 54 | 4 | F | Pioneer | Chela II | Blanca, G. azul |
| F. Rojas | Jackson | 6 Flama | 54 | 4 | F | Olascoaga | Madelón | Negra, M. y G. cereza |
| D. Yáñez | José Besa | 7 Flapper | 54 | 4 | F | Olascoaga | Azara | Gris perla y oro en rue., G. |

**SEXTA CARRERA A LAS 4 P. M. — Premio BURLESCO. — 2,000 metros. — Para caballos que hayan ganado más de $ 10,000. — Handicap. — El top weight no excederá de 60 kilos. — Inscripción: $ 40. —Premio: $ 4,000 al 1.o**

| | | | | | | | | |
|---|---|---|---|---|---|---|---|---|
| J. Rodríguez | J. Rodríguez | 1 La Grippe | 60 | 4 | F | El Pícaro | Javo | Rosado, lun. verdes, G. |
| J. J. Munita | Mary | 2 Mary Garden | 59 | 7 | F | L'Aiglon | Valemont | Naranja, brazaletes azules |
| F. Villa | Colina | 3 Hidalga | 58 | 4 | F | Brasil II | Calcutta | Verde claro, M. y G. café |
| E. Michaels | L. A. Reyes | 4 Don Alvaro | 57 | 6 | F | Dieudonne | White Hope | Col. ver. p. mit., M. col. G. |
| C. Rodríguez | J. Peñafiel | 5 Finale | 55 | 4 | F | Pioneer | Chela II | Blanca, G. azul |
| R. Vega | Importación | 6 Electrón | 53 | 5 | F | Cuyano III | Sta. Elena II | Oro, faja y G. negra borla |
| R. Cárdenas | Columbia | 7 Ever | 50 | 5 | F | El Pícaro | Altona | Rosada, M. y G. blanca |
| J. Vásquez | Ossyris | 8 Boa | 44 | 6 | F | Alanés | Brújula | Solferino, G. oro |
| Art. Muñoz | El Bosque | 9 Poincaré | 44 | 5 | F | Rolando II | Galejade | Negra, faja y G. verde |
| C. Morris | C. Morris | 10 Samaniego | 40 | 5 | 7\|8 | Sir Samuel | Euskara | Celeste, braz. y G. negra |

**SEPTIMA CARRERA A LAS 4.30 P.M.— Premio BRETAÑA. — 1,400 metros. — Para caballos que hayan ganado más de $ 15,000. — Handicap. — Inscripción: $ 35. — Premio: $ 3,500 al 1.o**

| | | | | | | | | |
|---|---|---|---|---|---|---|---|---|
| J. Celpa | Los Bomberos | 1 Falckland | 61 | 4 | F | Pioneer | Devoted | Blanca, faja azul, M. y G. |
| H. Pérez | H. Pérez | 2 Eton | 57 | 5 | F | Pioneer | Devoted | Blanca y gran. lis., M. y G. |
| J. Dalmau | Burlesco | 3 Pelo de Oro | 54 | 6 | F | Pirapó | Avelina | Lacre, alam. oro, G. lacre |
| Art. Muñoz | República | 4 Pochochingue | 54 | 4 | F | Pibe | Cocarda | Oro cruzado negro, G. lacre |
| D. Yáñez | J. M. Errázuriz | 5 Harold | 52 | 5 | F | Eclair II | Heráldica | Azul, G. negra |
| R. Pastene | Detonación | 6 Detonación | 49 | 6 | F | Orán | Thea Rose | Blanca, M. lacres, G. azul |
| C. Lacalle | La Peña | 7 Camueso | 48 | 4 | F | Siberien | Alojuette | Granate, M. cel., G. negra |
| A. Huerta | Constancia | 8 Palmpolaise | 49 | 6 | F | Constant | Donna | Azul, alam. oro, G. neg. |

**PRONOSTICOS DE ALGUNOS DIARIOS Y REVISTAS PARA LA REUNION DE LA TARDE DE HOY EN EL CLUB HIPICO**

| DIARIOS Y REVISTAS | 1.a carrera | 2.a carrera | 3.a carrera | 4.a carrera | 5.a carrera | 6.a carrera | 7.a carrera |
|---|---|---|---|---|---|---|---|
| "La Nación" | Telinga<br>Picacho | Xirgú<br>Don César<br>Sin Duda | Mahmond<br>Alta Ley<br>War Queen | Ximena<br>Malakoff | Finale<br>Flama | Don Alvaro<br>Hidalga | Etón<br>Harold |
| "La Huasca" | Picacho<br>Telinga<br>Forfar | Xirgú<br>Risa Loca<br>Guante Rojo | Mahmond<br>Alta Ley<br>Bilanz | Malakoff<br>Paramé | Flama<br>Finale | Hidalga<br>Don Alvaro<br>Boa | Falkland<br>Etón |
| "El Pronóstico" | Picacho<br>Telinga | Xirgú<br>Risa Loca<br>Don César | Mahmond<br>Bilanz | Ximena<br>Malakoff | Flama<br>Finale | Electrón<br>Hidalga | Pochochingue<br>Harold |
| "Deutsche Zeitung" | Jaramago<br>Fleur<br>Turista | Xirgú<br>Risa Loca<br>La Prensa | Mahmond<br>Alta Ley<br>Bilanz | La Princesa<br>Malakoff<br>Paramé | Flama<br>La Grippe | Electrón<br>Hidalga<br>Boa. | Etón<br>Falkland<br>Harold |


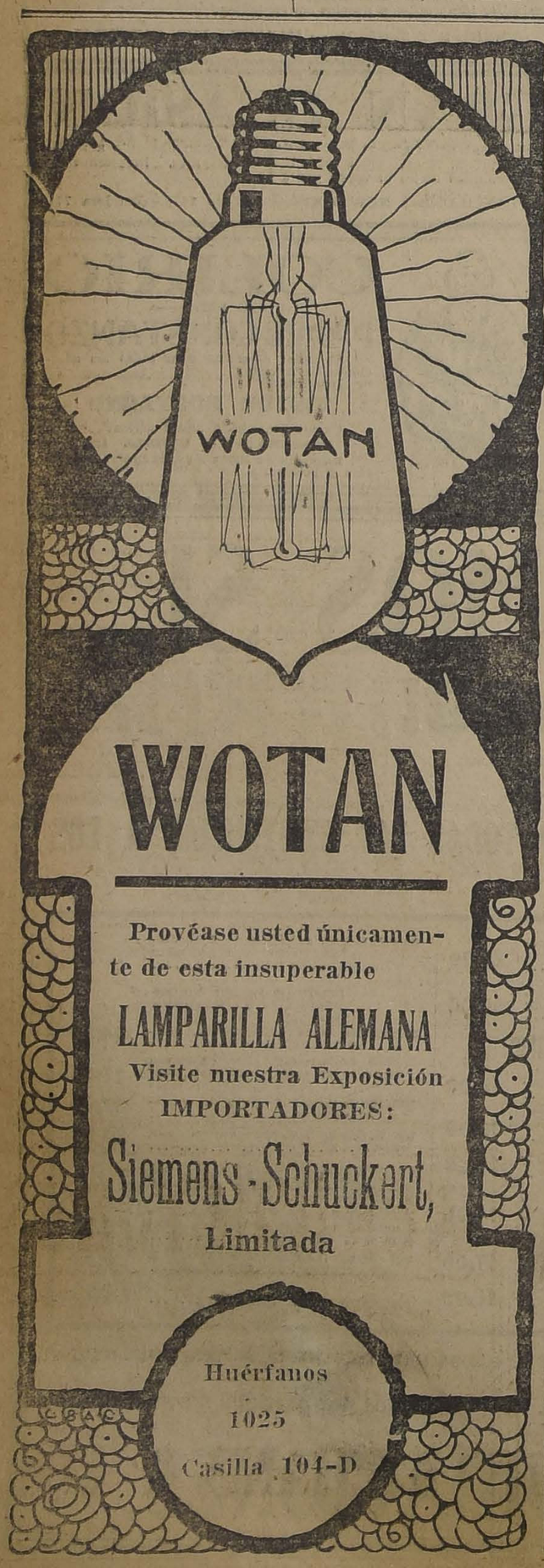

WOTAN
Provéase usted únicamente de esta insuperable
LAMPARILLA ALEMANA
Visite nuestra Exposición
IMPORTADORES:
Siemens-Schuckert, Limitada
Huérfanos 1025
Casilla 104-D

$ 69; 98 y $ 130

Regios amoblados completos y con mesa de centro, realiza la GRAN FABRICA INGLESA de MUEBLES — DE MIMBRE —
San Isidro 261
23-A

¡Certificado!
"Certifico que desde el año 1861 contraje una bronquitis aguda con motivo de haber sido destinado para expedicionar en el territorio araucano.
Esta enfermedad llegó a hacerse crónica, de tal manera que me atormentaba bastante, hasta que por felicidad me resolví en el presente año a tomar el
Jarabe Pectoral de Quebracho
por recomendación de varios amigos y después de cuatro frascos que he usado me encuentro perfectamente sano.
Estanislao del Canto
General de División del Ejército de Chile.

SERVICIO DE PASAJEROS
SALIDAS PARA LA ARGENTINA DE SANTIAGO Y VALPARAISO LOS DIAS MARTES Y SABADO
Ferrocarril Transandino de Chile
Servicio de Carga
TRASPORTE RAPIDO
Trenes diarios de Los Andes a Mendoza, Buenos Aires y Bahía Blanca
TARIFAS DIRECTAS REBAJADAS
Para itinerarios, tarifas e informaciones dirigirse a
CALLE MORANDE 291
Casilla 198 SANTIAGO
Tel. Inglés 695 W. WILSON BRIDGE
Agente

Fuera del delicioso
Jabón Higiénico Especial
llamado EL REUTER CHILENO,
ofrecemos también el insuperable
JABON AGUA COLONIA PARA BAÑO
En venta en todas las buenas boticas, tiendas y paqueterías.
POR MAYOR: COMPAÑIA INDUSTRIAL, SANTIAGO
Alameda entre Maipú y Chacabuco

La Mutual de la Armada y el Ejército
SOCIEDAD DE PROTECCION MUTUA DECLARADA DE BENEFICENCIA, POR DECRETO SUPREMO
OFICINA PRINCIPAL: VALPARAISO, CONDELL N.o 345
Seguros de Vida: Ordinarios, Pagos Limitados y Dotales
Al alcance de todos los ciudadanos.
Oficina en Santiago: Huérfanos N.o 1237, Casilla 471, Teléfono Inglés N.o 3375.
Representantes: Ramón Luis Jarpa, Santiago Prado

# TRES CONSEJOS MUY IMPORTANTES PARA USTED

El dinero que usted malgasta en bagatelas, sin beneficio práctico alguno, inviértalo mejor en Bonos de "La Poderosa", y puede ver cambiar su situación económica cuando usted menos se lo espere.

No debe usted olvidar que con OCHO PESOS puede tomar parte en los tres sorteos mensuales que verifica "La Poderosa", teniendo opción en total a 3,712 premios, entre los cuales hay un Premio de 20,000 pesos, 4 de 5,000 y 15 premios de 1,000 pesos.

Fíjese muy bien que los "Bonos" que le ofrezcan sean de "La Poderosa". Si es necesario exija el carnet de identidad que tiene todo Agente de "La Poderosa", desde el 15 de Julio. Así estará usted garantido.

21-A


## HIPODROMO CHILE

### LAS CARRERAS DE LA MAÑANA DE HOY

### Apreciaciones y pronósticos

Del interés acostumbrado se presenta el programa de la mañana de hoy en el Hipódromo Chile. Inútil será decir que el estado de la cancha es anormal después de la nevada y lluvias que han caído durante la semana.

Con el premio Iris, sobre 1,100 metros, se abre la reunión y, dada la modestia del lote, creemos que Foca a 52 y con la monta de Juan Vergara, es una carta de primer orden. La hacemos nuestra favorita, dejando para los plácées a Masanielo y Silver.

Márida, San Vicente, Cara de Masa y Pepa de Oro, nos parecen ser los animales que más opción tienen en el papel en los 1,100 metros del premio Illapel, y sin hacer mayores comentarios, los recomendamos en el orden expuesto.

Si Farrutín repite su performance del Martes, nos parece ser el animal más calificado a ganar la 3.a carrera, sobre 1,100 metros. Es nuestro candidato, dejando encomendada la defensa de los plácées a Gracia y Carbonero.

En la 4.a carrera, sobre 1,100 metros, nos gusta sin reservas Paradox, después de su holgado triunfo del Martes en el Club Hípico. Sus enemigos más serios son Xaragua y Riodina, que deben escoltar al pupilo de Ignacio Yáñez.

Ocupa el 5.o lugar en el programa el premio Isla, sobre 1,400 metros, donde le encontramos gran chance a Omar, Glaneuse, Petirrojo y Pillullo. De éstos elegimos a Glaneuse para el puesto de honor y Omar y Pillullo para los plácées.

Facsímil va en muy buenas condiciones en el premio Itata, sobre 1,400 metros, pues, carga 48 kilos, y ha estado corriendo bien últimamente. La indicamos para el puesto de honor, junto con Fogata y Witchcraft para los lugares siguientes.

En la última carrera, sobre 1,400 metros, premio Ibacache, nos gustan Papamoscas, Merengue II y Golosina, en el orden indicado.

### RESUMEN

1.a carrera, 1,100 metros.—Foca, Masanielo y Silver.
2.a carrera, 1,100 metros.—Márida, San Vicente y Cara de Masa.
3.a carrera, 1,100 metros.—Farutín, Gracia y Carbonero.
4.a carrera, 1,100 metros.—Paradox, Xaragua y Riodina.
5.a carrera, 1,400 metros.—Glaneuse, Omar y Pillullo.
6.a carrera, 1,400 metros.—Facsímil, Fogata y Witchcraft.
7.a carrera, 1,400 metros.—Papamoscas, Merengue II y Golosina.


# MUSICA, METODOS Y ESTUDIOS

"CASA AMARILLA". — SAN DIEGO 128

Le ofrece a usted el mejor repertorio y los precios más bajos por ser UNICOS editores en Chile.
Soliciten catálogo y plan de estudios del Conservatorio Nacional, con sus precios y se convencerán.
Ordenes de provincias a: G. Mateos, Casilla 3868.
NO OLVIDARSE:

"CASA AMARILLA"

SAN DIEGO 128, PASANDO ALONSO OVALLE
(Nuestra Casa no tiene Sucursales) F


### PROBABLES MONTAS Y COMPETIDORES PARA LA REUNION DE LA MAÑANA DE HOY

**1.a CARRERA.— 1,100 METROS**

Silver, 62, E. Canales.
Tigris, 57, P. Hidalgo.
Fonética, 56, A. Villagra.
Coirón, 56, V. Fernández.
Asiático, 55, A. Guerra.
Insula, 54, C. Pombet.
Massanielo, 54, L. Mancilla.
Hara Kiri, 53, A. Molina.
Foca, 53, J. Vergara.
Rondín, 52, M. J. Silva.
Minor Ferry, 52, no corre.
Pispirita, 52, H. Ramírez.
Manucilllo, 51, L. A. Zúñiga.
Time, 51, J. Osorio.
Madamo, 50, no corre.
Pillullo, 50, no corre.
Imbécil, 49, C. Cruz.
Felicity, 49, no corre.
Gallión, 43, A. Sánchez.

**2.a CARRERA. — 1,100 METROS**

Aralar, 58, J. Vergara.
Honolulu, 57, C. Pombet
Sastre, 55, E. Godoy.
Cocharquina, 55, G. Guerra.
San Vicente, 54, M. J. Silva.
Deshabillé, 53, P. Polanco.
Mulato, 53, H. Ramírez.
Márida, 52, A. Garay.
Pepa de oro, 52, C. Cruz.
Abrantes, 52, no corre.
Cara de Masa, 51, A. Molina.
Retorta, 51, C. Castro.
Exhalación, 50, E. Gallardo.
Grignon, 49, L. Guzmán.
Miguet, 48, L. A. Zúñiga.
Tramontana, 47, J. Osorio.
José Géner, 47, talvez no corra.

**3.a CARRERA. — 1,100 METROS**

Molibdeno, 58, L. Carrasco.
Fatalist, 58, A. Molina.
Boulevard, 57, Alf. Silva.
Piltrafa, 56, no corre.
Portátil, 55, A. Venegas.
Melusine, 55, no corre.
Gracia, 54, J. Vergara.
Antilla, 54, L. A. Zúñiga.
Farrutín, 54, H. Ramírez.
Job, 53, G. Guerra.
Náutico, 53, no corre.
Pajarita, 53, no corre.
Carbonero, 53, C. Cruz.
Alicahue, 51, L. A. Zamora.
Tagliori, 50, A. Silva.
Herodoto, 48, J. Pinto.

**4.a CARRERA. — 1,100 METROS**

Asturiano, 58, J. Vergara.
Mormón, 55, E. Godoy.
Papirote, 53, C. Pombet.
Kilimanjaro, 53, no corre.
Xaragua, 52, A. Molina.
Riodina, 50, S. Jiménez.
Never, 50, L. Mancilla.
Saddle, 49, no corre.
Paradox, 49, A. Nieto.
Saltarella, 47, J. Pinto.
Wisconsin, 45, G. Guerra.
Hipócrates, 45, C. Santander.
Acalia, 44, C. Castro.
Octubre, 43, J. Osorio.

**5.a CARRERA. — 1,400 METROS**

Fierabrás, 61, no corre.
Guabiyú, 61, E. Canales.
Piltrafa, 56, J. Vergara.
Omar, 54, M. J. Silva.
Westminster, 53, C. Cruz.
Prontitud, 52, G. Aravena.
Rezongona, 50, no corre.
Abrantes, 50, S. Jiménez.
Glaneuse, 50, H. Ramírez.
Petirrojo, 48, J. Osorio.
Foca, 47, V. Fernández.
Pillullo, 45, A. Sánchez.
Minor Ferry, 45, C. Castro.
Lacombe, 44, J. Cruz.
Honduras, 40, J. Ibarra.
Gallita, 40, M. Zúñiga.

**6.a CARRERA. — 1,400 METROS**

Assaye, 61, no corre.
Wintergreen, 56, J. Vergara.
Witchcraft, 54, A. Molina.
Frangollo, 53, C. Pombet.
Fogata, 52, R. Azócar.
Boulevar, 52, no corre.
Dándalo, 51, H. Ramírez.
Pajarita, 50, J. Pinto.
Facsímil, 48, C. Santander.
Luminosa, 47, J. Osorio.
Himalaya, 47, A. Sánchez.
Hébridas, 47, L. A. Zamora.
Singoala, 46, P. Silva.
Ferrocarrilero, 44, C. Castro.

**7.a CARRERA. — 1,400 METROS**

Go Lady, 58, A. Godoy.
Ice, 55, J. Oregón.
Eylau, 55, R. Azócar.
Golosina, 52, C. Cruz.
Samaniego, 51, H. Ramírez.
Xaragua, 51, A. Molina.
Merengue, 50, Alf. Silva.
Bolero, 49, C. Castro.
Iriarte, 48, C. Santander.
Saddle, 48, no corre.
Papamosca, 47, A. Nieto.
Tangola, 45, J. Pinto.

### PRONOSTICOS DE LA PRENSA

En la reunión del Martes 15, los diarios y revistas que tomaron parte en el concurso de la temporada de Primavera en ambos hipódromos acertaron lo siguiente:

**Club Hípico**

| | G. | P. |
|---|---|---|
| 1 Deutsche Zeitung | 3 | 7 |
| 2 El Mercurio | 3 | 11 |
| 3 Las Ultimas Noticias | 2 | 10 |
| 4 Zig-Zag | 2 | 7 |
| 5 La Nación | 1 | 9 |
| 5 El Pronóstico | 1 | 9 |
| 7 La Huasca | 1 | 8 |
| 7 El Diario Ilustrado | 1 | 8 |
| 7 La Cátedra | 1 | 8 |
| 10 La Patria | 0 | 8 |

**Hipódromo Chile**

| | G. | P. |
|---|---|---|
| 1 El Pronóstico | 2 | 9 |
| 2 El Mercurio | 2 | 7 |
| 3 Las Ultimas Noticias | 1 | 10 |
| 4 La Patria | 1 | 8 |
| 4 Zig-Zag | 1 | 8 |
| 6 La Cátedra | 1 | 6 |
| 7 La Huasca | 1 | 4 |
| 8 La Nación | 0 | 7 |
| 9 El Diario Ilustrado | 0 | 5 |
| 10 Deutsche Zeitung | 0 | 4 |


# ENSEÑANZA GRATUITA

A ARTISTAS CINEMATOGRAFICOS

Las personas de ambos sexos que simpaticen con este arte, y deseen aprenderlo, diríjanse a

AHUMADA 364



# ¡PLATANOS!

CHANCACA DE PAITA, COCOS DE PANAMA
Ofrece en muy buenas condiciones:
THE SOUTH AMERICAN FRUIT Co
Sucursal: SAN PABLO 825.— Teléfono 3591. — Casa principal:
BRASIL 1290.—Teléfono 449.
ROJAS CARRIZO Y Cía.



La Lamparilla más económica y durable

PHILIPS

En venta en todos los Almacenes Eléctricos y donde sus importadores:
MORRISON & Co.
AHUMADA 65-77 SANTIAGO
Sub-Agentes: RAAB, ROCHETTE, ROCCA y Cía. — ESTADO 235


# HIPODROMO CHILE

9.as CARRERAS DE INVIERNO
DOMINGO 20 DE AGOSTO DE 1922

**PRIMERA CARRERA A LAS 3.45. — Premio IRIS. — Omnium Handicap. — Inscripción: $ 15. — Premio: $1,500 al 1.o — Distancia: 1,100 metros.**

| PREPARADOR | DUEÑO | NOMBRES | PESO | EDAD | SANGRE | PADRE | MADRE | TRAJE DEL JINETE |
|---|---|---|---|---|---|---|---|---|
| A. Aguilera | Silver | 1 Silver | 62 | 7 | F | Viraró | Silver Glass | Oro, M. oro, G. negra |
| Fco. Olmedo | R. Martínez | 2 Tigris | 57 | 5 | 1\|2 | Julio César | Chilena | Amar. y azul lis., G. azul |
| A. Contreras | Lautaro | 3 Fonética | 56 | 4 | F | Filipo | Chilena | Negra, l. oro, M. neg. l. oro, G. oro |
| A. Quintanilla | G. Fernández | 4 Coirón | 56 | 4 | 1\|2 | Vite | Chilena | Café lun. verdes, M. y G. verde |
| A. Guerra | Progreso | 5 Asiático | 55 | 6 | 1\|2 | St. Andrew | Sin anteced. | Gris perla, M. gris perla, G. verde |
| F. Peralta | Los Angeles | 6 Insula | 44 | 4 | 7\|8 | Jack's Green | Alarma | Morada l. verdes, br. mor., G. verde |
| V. Jofré | Almendral | 7 Masanielo | 54 | 4 | 7\|8 | Posseur | Flor de un Día | Cáscara, M. granates, G. blanca |
| Propietario | I. Yáñez | 8 Hara Kiri | 53 | 3 | F | Burlesco | Kartoffel | Rosado y celeste listado |
| J. R. Vigouroux | O. Vigouroux | 9 Foca | 53 | 4 | R R | Old Boy | Alacrity | Verde, M. y G. negra |
| R. Ramírez | A. Vargas | 10 Rondín | 52 | 4 | 1\|2 | Rodilard | Chilena | Azul cos. oro, M. azules, G. oro |
| S. Miranda | Primrose | 11 Minor Ferry | 52 | 5 | F | Mark Minor | Breve | Negra, M.y G. negra |
| S. Silva | A. González | 13 Pispirita | 52 | 5 | F | Siberien | Progression | Amarillo y negro a cuad. G. ploma |
| P. P. Cancino | C. Valderrama | 13 Manuelillo | 51 | 5 | 3\|4 | Rob Roy III | Manuelita | Heliotropo, M. blancas, G. heliotro. |
| J. Rojas | L. Contreras | 14 Time | 51 | 4 | 31\|32 | Alanés | Rose White | Cereza, f. amar., M. cer. G. amar. |
| Propietario | L. Araya | 15 Madamo | 50 | 4 | A A | Sea Blaze | Ain Zara | Lacre, M. y G. morada |
| C. A. Gómez | J. La Paz | 16 Pillullo | 50 | 4 | F | Pibe | Fatinitza | Celeste, M. celeste, R. rosada |
| L. Navarro | Indígena | 17 Imbécil | 49 | 3 | F | Jack's Green | Ariadna | Morada,M. moradas, G .oro |
| A. Rodríguez | F. Marín | 18 Felicity | 49 | 4 | F | Duckenfield | Admiration | Grosella, M. y G. grosella |
| A. Allen | Charlecito | 19 Gallión | 43 | 5 | F | Melbourne | Calcutta | Colorada, azul y blanca a cuadros |

**SEGUNDA CARRERA A LAS 9.15. — Premio ILLAPEL. — Omnium Handicap. — Inscripción: $ 15. — Premio: $ 1,500 al 1.o — Distancia: 1,100 metros.**

| | | | | | | | | | |
|---|---|---|---|---|---|---|---|---|---|
| C. Ruz | V. Morales | 1 Aralar | 58 | 5 | 95\|128 | Alcázar | Perillita | Oro y azul mar. en rue., G. oro |
| J. Vásquez | Progreso | 2 Honolulu | 57 | 5 | F | Crescendo | Crescide | Gris perla, M. gris perla, G. verde |
| D. López | D. López | 3 Sastre | 55 | 4 | 1\|2 | Ogro | Chilena | Lacre, M. blancas, br. la., G. azul |
| Eto. Muñoz | Cocharca | 4 Cocharquina | 55 | 5 | 3\|4 | Julio César | La Puchoca | Azul eléc. est. bl., M. y G. az. eléc. |
| R. Amaro | Setiembre | 5 San Vicente | 54 | 5 | F | Duc d'Albe | Nutmeg | Solferina, M. y G. café |
| D. Galaz | E. Petit | 6 Deshabillé | 53 | 6 | 7\|8 | Gonin | Chalana | Naranja, M. naranja, G. azul |
| R. Cárdenas | Columbia | 7 Mulato | 53 | 3 | F | Siberien | Picaresca | Rosada, M. y G. blanca |
| Alej. Zúñiga | P. Sacco | 8 Márida | 52 | 4 | 31\|32 | Stolypin | Namohuna | Bronce,M. y G. morada |
| L. Navarro | Sportsman | 9 Pepa de Oro | 52 | 7 | 7\|8 | Rodilard | Martha | Café ad. oro, M. café, G. colorada |
| Propietario | Av. González | 10 Abrantes | 52 | 3 | F | Altanero | Húngara | Verde est. blanca, M. y G. verde |
| Propietario | C. A. Gómez | 11 Cara de Masa | 51 | 4 | 1\|2 | Filipo | Chilena | Verde, M. blancas, G. verde |
| A. Castro | Temuco | 12 Retorta | 51 | 5 | F | Viraró | Represalia | Azul cruz oro, M. y G. azul |
| Fco. Poblete | Nelroco | 13 Exhalación | 50 | 5 | F | St. Cygne | Sofisma | Colorada, azul y blanca a cuadros |
| A. Allen | Charlecito | 14 Grignon | 49 | 4 | F | Burlesco | Delicada | Verde, M. y G. verde |
| A. Aguilera | G. Vergara B. | 15 Miguet | 48 | 5 | F | Capeador | Roquette | Amar. y neg. por mit., G. amarilla |
| R. Ramírez | Imposible | 16 Tramontana | 47 | 4 | 31\|32 | Turín | Terraza | Amar. y neg. lis., M. bl., G. negra |
| A. Zúñiga | Minerva | 17 José Gener | 47 | 3 | F | Eclair II | Pillita | Celeste, M. cel., br. g., G. celeste |

**TERCERA CARRERA A LAS 9.45.—Premio ITALIA. — Omnium Handicap. — Inscripción: $ 15. — Premio: $ 1,500 al 1.o — Distancia: 1,100 metros.**

| | | | | | | | | | |
|---|---|---|---|---|---|---|---|---|---|
| O. Fuenzalida | J. F. Romo | 1 Molibdeno | 58 | 5 | 1\|2 | Oidor | Chilena | Negra, M. y G. salmón |
| Propietario | D. López | 2 Fatalist | 58 | 4 | 7\|8 | Hasard | Fateful | Lacre, M. blancas, br. la., G. azul |
| J. M. Baeza | M. Bascuñán | 3 Boulevard | 57 | 3 | F | Pimental | Vis a Vis | Blanca, faja ver., M. y G. blanca |
| ... | J. A. Rodríguez | 4 Piltrafa | 56 | 3 | F | Pirapó | Doncella | Azul osc., M. blancas, G. colorada |
| C. Ruz | Liguria | 5 Portátil | 55 | 3 | F | Lechuguino | Olmia | Lacre, M. lacres, br. y G. verde |
| D. Vial | W. Gatica | 6 Melusine | 55 | 3 | F | Siberien | Migarria | Blanca, M. bl., br. y G. escarlata |
| J. R. Vigouroux | O. Vigouroux | 7 Gracia | 54 | 6 | A A | Eclair II | Queen Leaf | Verde, M. y G. negra |
| R. Amaro | P. Honnywell | 8 Antilla | 54 | 4 | 3\|4 | Rolando II | Holanda | Blanco y negro a cuadros |
| D. Yáñez | P. Santórsola | 9 Farrutín | 54 | 4 | F | Faneo | Dantasia | Granate y naranja por mitad |
| J. B. Castro | E. Molina | 10 Job | 53 | 3 | F | Last Reason | Olita | Azulino, M. azulino, G. perla |
| Propietario | Alej. Zúñiga | 11 Náutico | 53 | 4 | 1\|2 | Siberien | Chilena | Habano, M. habano, br. y G. gran. |
| P. Rojas | D. Hernández | 12 Pajarita | 53 | 3 | F | Pirapó | Safo | Verde cu. can., M. verdes, G. can. |
| Alej. Zúñiga | Ogro | 13 Carbonero | 53 | 5 | 1\|2 | Ogro | Chilena | C. de v. y oro en rue., M. y G. oro |
| Propietario | P. Polanco | 14 Alicahue | 51 | 5 | 1\|2 | Diablo | Chilena | Azul, M. coloradas, G. blanca |
| C. Pinón | H. Fleureau | 15 Taglioni | 50 | 4 | F | Turín | Pimienta | Lacre y oro en ruedas, G. oro |
| C. Ruz | E. Amigo | 16 Heródoto | 48 | 4 | F | S. Pride | Azotea | Rosada, al. a., M. rosadas, G. azul |

**CUARTA CARRERA A LAS 10.15. — Premio INCAGUASI. — Omnium Handicap. — Inscripción: $ 15. — Premio: $ 1,500 al 1.o —Distancia: 1,100 metros.**

| | | | | | | | | | |
|---|---|---|---|---|---|---|---|---|---|
| F. Villa | Infiesto | 1 Asturiano | 58 | 5 | F | Burgomaster | Marcha | Solf. f. nar., M. solf., br. y G. naran. |
| S. Miranda | J. A. Toro | 2 Mormón | 55 | 6 | F | Mehari | Soirée | Heliotropo, H. heliotropo, G. oro |
| J. Vásquez | Pitico | 3 Papirote | 53 | 4 | 7\|8 | Pirapó | Soberbia | Lacre, M. lacres, br. g. p. G. lacre |
| Eto. Muñoz | Piccadilly | 4 Kilimanjaro | 53 | 4 | F | Julio César | Grey Lady | Tango y café listado, G. café |
| Art. Rodríguez | Ciro Klein | 5 Xaragua | 52 | 3 | F | Scorpio | Noguette | Neg. y oro p. mit., M. neg. G. amar. |
| U. Duque | Urbión | 6 Riodina | 50 | 6 | F | March Flower | Armida | Salmón, M. y G. verde |
| M. Reyes | R. Pizarro | 7 Never | 50 | 4 | 3\|4 | Longchamps | Atenas | Oro y ver. lis., M. oro y v. lis., G. oro |
| C. Pinón | H. Fleureau | 8 Saddle | 49 | 4 | F | Barsac | Tennis Ball | Lacre y oro en ruedas, G. oro |
| Propietario | I. Yáñez | 9 Paradox | 49 | 4 | F | Pibe | Chicana | Celeste y blanco listado |
| O. Fuenzalida | Cunulpa | 10 Saltarella | 47 | 6 | F | Trefle | Escalerilla | Blanca, M. rosadas, G. blanca |
| E. Molina | El Milagro | 11 Wisconsin | 45 | 4 | F | Olascoaga | Wansbeck | Salmón, lunares neg., G. blanca |
| A. Muñoz | R. Urzúa | 12 Hipócrates | 45 | 6 | F | Pearl River | Ginebra | Gris perla, M. gris perla, G. azul |
| Propietario | G. de la Cerda | 13 Acalia | 44 | 5 | F | Buchardo | Artemisa | Rosada, l. a., M. rosadas, br. y G. az. |
| Propietario | C. Ruz | 14 Octubre | 43 | 5 | F | Siberien | Cesira | Rosada, M. amarillas, G. negra |

**QUINTA CARRERA A LAS 10.45. — Premio ISLA. — Omnium Handicap. — Inscripción: $ 20. — Premio: $ 2,000 al 1.o — Distancia: 1,400 metros.**

| | | | | | | | | | |
|---|---|---|---|---|---|---|---|---|---|
| ... | ... | 1 Pierabrás | 61 | 7 | F | Jack's Green | Jonquille | ... |
| F. Peralta | Los Angeles | 2 Guabiyú | 61 | 7 | F | Barsac | Gloriole | Morada l. ver., M. y G. verde |
| ... | J. A. Rodríguez | 3 Piltrafa | 56 | 3 | F | Pirapó | Doncella | Azul oscuro, M. blancas, G. colorada |
| R. Espejo | Arribano | 4 Omar | 54 | 6 | F | Oviedo | Roseate Hue | Verde y salmón lis., G. verde |
| L. Navarro | Indígena | 5 Westminster | 53 | 4 | F | Scorpio | Isly | Morada, M. moradas, G. oro |
| P. Rojas | D. Hernández | 6 Prontitud | 52 | 5 | F | Hallington L. | Kirkdale | Verde cue. can., M. ver., G. canario |
| V. Pavez | D. Hernández | 7 Rezongona | 50 | 6 | F | Rodilard | Atalaya | Los mismos con banda |
| Propietario | Av. González | 8 Abrantes | 50 | 3 | F | Altanero | Húngara | Verde est. blan., M. y G. verde |
| S. Silva | Santiago | 9 Glaneuse | 50 | 4 | F | Burlesco | Silene | Verde cruz, M. y G. azul |
| R. Ramírez | C. E. Riofrío | 10 Petirrojo | 48 | 4 | F | Pirapó | Culata | Color cruz turq., M. col. G. turquesa |
| J. R. Vigouroux | O. Vigouroux | 11 Foca | 47 | 4 | A A | Old Boy | Alacrity | Verde, M. y G. negra |
| C. A. Gómez | J. La Paz | 12 Pillullo | 45 | 4 | F | Pibe | Fatinitza | Celeste, M. celestes, G. rosada |
| S. Miranda | Primrose | 13 Minor Ferry | 45 | 5 | M | Mark Minor | Breve | Negra, M. y G. negra |
| Alej. Zúñiga | L'Aiglon | 14 Lacombe | 44 | 6 | F | L'Aiglon | Silesia | Amarilla, M. y G. chocolate |
| J. A. Castro | Ossyris | 15 Honduras | 40 | 5 | F | Crescendo | Bluff | Solférina, M. solférina, G. oro |
| A. Zúñiga | Imperial | 16 Gallita | 40 | 6 | F | Crescendo | My Hope | Azul cielo, M. lacres, G. azul |

**SEXTA CARRERA A LAS 11.15. — Premio ITATA. — Omnium Handicap. — Inscripción: $ 20. — Premio: $ 2,000 al 1.o — Distancia: 1,400 metros**

| | | | | | | | | | |
|---|---|---|---|---|---|---|---|---|---|
| R. Cárdenas | Columbia | 1 Assaye | 61 | 5 | F | Barsac | Lamballe | Rosada, M. y G. blanca |
| A. Rodríguez | F. Marín | 2 Wintergreen | 56 | 4 | F | Olascoaga | Noguette | Grosella, es c., M. y G. grosella |
| Propietario | I. Yáñez | 3 Witchcraft | 54 | 4 | F | Olascoaga | La Gaceta | Celeste y blanco listado |
| Propietario | C. Morris | 4 Frangollo | 53 | 4 | F | Orán | Carambola | Celeste, M. cel. br. y G. negra |
| Propietario | C. Ruz | 5 Fogata | 52 | 6 | 3\|4 | Rampart | Fionie | Rosada, M. amarilla, G. negra |
| J. M. Baeza | M. Bascuñán | 6 Boulevard | 52 | 3 | F | Pimental | Vis a Vis | Blanca f. verde, M. y G. blanca |
| S. Silva | Buen Ojo | 7 Dándalo | 51 | 5 | F | Oregón | Lula | Solferina, M. solf., br. y G. negra |
| P. Rojas | D. Hernández | 8 Pajarita | 50 | 6 | F | Pirapó | Safo | Verde cue. can., M. ver., G. canario |
| S. Silva | A. Grilli | 9 Facsimil | 48 | 4 | F | St. Orodoux | Orbent | Verde c. lacre, M. y G. blanca |
| G. de la Cerda | Esmeralda | 10 Luminosa | 47 | 6 | F | Altanero | Liane | Esmeralda, M. esmeralda, G. rubí |
| C. A. Gómez | F. Falcón | 11 Himalaya | 47 | 5 | F | Eclair II | Villa | Bl., azul y lac., M. bl., azul y lacre |
| R. Ramírez | Imposible | 12 Hébridas | 47 | 4 | F | Melbourne | Cybelle | Amar. y neg. lis., M. blancas, G. ne. |
| S. González | Lonquimay | 13 Singoala | 46 | 4 | F | Asturiano | Delight | Negra, faja oro, M. neg., G. oro |
| J. B. Castro | E. Molina | 14 Ferrocarrilero | 44 | 5 | F | Edward Low | Superiora | Azulino, M.azulino, G. perla |

**SEPTIMA CARRERA A LAS 11.45. — Premio IBACACHE. — Omnium Handicap. — Inscripción: $ 20. — Premio: $ 2,000 al 1.o — Distancia: 1,400 metros.**

| | | | | | | | | | |
|---|---|---|---|---|---|---|---|---|---|
| Art. Muñoz | L. A. González | 1 Go Lady | 58 | 5 | F | Gonin | Joyful Lady | Oro y negro en ruedas, G. negra |
| L. Oria | Ascot | 2 Ice | 55 | 5 | F | Altanero | Solinka | Oro, M. y G. negra |
| C. Ruz | San Crispín | 3 Eylau | 55 | 6 | F | Pearl River | Berezina | Negro y amar. lis., G. negra, br. oro |
| Propietario | J. B. Ramírez | 4 Golosina | 52 | 5 | F | Melbourne | Oranaise | Azul y neg. lis., M. azules, G. negra |
| Propietario | C. Morris | 5 Samaniego | 51 | 5 | 7\|8 | Sir Samuel | Euskara | Celeste, M. cel., braz. y G. negra |
| Art. Rodríguez | Ciro Klein | 6 Xaragua | 51 | 3 | F | Scorpio | Noguette | Negro y oro por mit., M. neg. G. am. |
| R. Ramírez | A. León A. | 7 Merengue II | 50 | 6 | F | Obrizo | Mermaid | Solf. a. n., M. solferinas, G. negra |
| R. Espejo | J. Besa | 8 Bolero | 49 | 5 | F | Fío | La Danse | Gris perla y oro en ree., G. negra |
| F. Peralta | El Milagro | 9 Iriarte | 48 | 4 | F | Etolo | Age d'Or | Salmón lunares negros, G. blanca |
| C. Pinón | H. Fleureau | 10 Saddle | 48 | 4 | F | Barsac | Tennis Ball | Lacre y oro en ruedas, G. oro |
| I. Yáñez | San Juan | 11 Papamoscas | 47 | 4 | F | Pirapó | Semifusa | Blanca y azul en ruedas, G. guinda |
| R. Cárdenas | Columbia | 12 Tangola | 45 | 4 | F | El Tango | Kasala | Rosada, M. y G. blanca |

**OCTAVA CARRERA A LAS 12.00. — Premio "LA NACION". — (Steeplechase). — Para sub-oficiales del Cuerpo de Carabineros, montando caballos de tropa de dicho cuerpo y también para sub-oficiales de de Policía de Santiago, montando caballos del cuerpo. — Traje: guerrera. — Atalaje: montura inglesa o de tropa, con mandil o bridón. — Cada jinete llevará una faja de color en el brazo derecho. — Peso libre, con un mínimum de 68 kilos. — Inscripción libre. — Premios: $ 600 y un objeto de arte ofrecido por el diario "La Nación" para el jinete que monte el caballo ganador, y $ 100 al 2.o — Distancia: 2,100 metros m|m. — (Pista en 8 con 5 saltos).—Nota: En esta carrera no se venderán boletos de apuestas mutuas.**

| | | | | | | | | | |
|---|---|---|---|---|---|---|---|---|---|
| ... | Reg. Carabineros | 1 Lircay | ... | ... | ... | ... | ... | Negra, raya lacre |
| ... | Reg. Carabineros | 2 Diabólico | ... | ... | ... | ... | ... | Crema, cruz azul |
| ... | Reg. Carabineros | 3 Condorito | ... | ... | ... | ... | ... | Roja, raya azul clare |
| ... | Reg. Carabineros | 4 Morlaco | ... | ... | ... | ... | ... | Blanca, lun. café clare |
| ... | Reg. Carabineros | 5 Zenteno | ... | ... | ... | ... | ... | Turquesa, bizco. rosado |
| ... | Reg. Carabineros | 6 Cubano | ... | ... | ... | ... | ... | Rosada, líneas verde oscure |
| ... | Reg. Carabineros | 7 Alianza | ... | ... | ... | ... | ... | Blanco y azulino |
| ... | Reg. Carabineros | 8 Dollar | ... | ... | ... | ... | ... | Azul, estrellas blancas |
| ... | Cpo. de Policía | 9 Sombra | ... | ... | ... | ... | ... | Guinda, lunares negros |
| ... | Cpo. de Policía | 10 Máquina | ... | ... | ... | ... | ... | Grus, curz verde |
| ... | Cpo. de Policía | 11 Coqueta | ... | ... | ... | ... | ... | Blanca, lun. verde olive |
| ... | Cpo. de Policía | 12 Azafrán | ... | ... | ... | ... | ... | Colorada |

**PRONOSTICOS DE ALGUNOS DIARIOS Y REVISTAS PARA LA REUNION DE LA MAÑANA DE HOY EN EL HIPODROMO CHILE**

| DIARIOS Y REVISTAS | 1.a carrera | 2.a carrera | 3.a carrera | 4.a carrera | 5.a carrera | 6.a carrera | 7.a carrera |
|---|---|---|---|---|---|---|---|
| "La Nación" | Foca<br>Masanielo<br>Silver | Márida<br>San Vicente<br>Cara de Masa | Farrutín<br>Gracia<br>Carbonero | Paradox<br>Xaragua<br>Riodina | Glaneuse<br>Omar<br>Pillullo | Facsímil<br>Fogata<br>Witchcraft | Papamoscas<br>Merengue II<br>Golosina |
| "La Huasca" | Foca<br>Pispirita<br>Masanielo | Márida<br>Mulato<br>Cara de Masa | Carbonero<br>Farrutín<br>Gracia | Paradox<br>Xaragua<br>Mormón | Glaneuse<br>Minor Ferry<br>Omar | Facsímil<br>Witchcraft<br>Frangollo | Golosina<br>Papamoscas<br>Merengue II |
| "El Pronóstico" | Hara-Kiri<br>Foca<br>Pispirita | San Vicente<br>Cara de Masa<br>Márida | Gracia<br>Carbonero<br>Farrutín | Paradox<br>Xaragua<br>Riodina | Minor Ferry<br>Foca<br>Glaneuse | Witchcraft<br>Boulevard<br>Frangollo | Ice<br>Merengue II<br>Samaniego |
| "Deustche Zeitung" | Foca<br>Masanielo<br>Pispirita | Honolulu<br>Márida<br>Cara de Masa | Carbonero<br>Piltrafa<br>Farrutín | Riodina<br>Xaragua<br>Saltarella | Prontitud<br>Glaneuse<br>Lacombe | Frangollo<br>Pajarita<br>Fogata | Ice<br>Merengue II<br>Golosina |


# Alambre con Púas

Recibió gran partida de
PRECIOS BAJISIMOS
Mercería Santiago
AHUMADA 368-376
Casilla 97-D. — Teléfono Inglés 1953



# AGRICULTORES

Ofrecemos para entrega inmediata:
Descremadoras Alemanas "Milena"
de 45, 90, 130, 160, 240, 320, 400 y 500 litros.
A precios económicos.
WIEGAND & CIA.
BANDERA 547. — CASILLA 457. — SANTIAGO

# INDUSTRIAS Y COMERCIO

## BOLSA DE COMERCIO

### Movimiento

El mercado de valores continuó flojo, tanto en las transacciones de papeles como en bonos hipotecarios. En efecto, los negocios realizados carecieron de interés por venderse lotes muy reducidos.

Aunque las diferencias de precios que experimentaron los títulos de sociedades no fueron muchas, la tendencia se notó poco sostenida.

Por lo que respecta a los bonos, sólo los del Banco Hipotecario de Chile del 8 o|o y 1 o|o modificaron sus cotizaciones, revelando, por consiguiente, general firmeza.

**FLUCTUACIONES: Subieron:** Hipotecario 8|1 1|8 Huanuni, 1, y Santa Rita, 1|4.

**Bajaron:** Banco de Chile, 1 1|2; Minera e Industrial, 1|8; Antofagasta, 1|2; Lastenia, 1|8; Gas de Santiago, 1|2, y Caupolicán y Calacoto, 1|2.

## OPERACIONES DE AYER

**Unica rueda**

37000 Caja 8-1, 100 1|2.
6000 Caja 7-1, 95 1|2.
75000 Caja 8-1|2, 101 5|8.
500 Caja 8-1|2, 101 3|4.
50 Antofagasta, 52 1|4.
1000 Garantizador 8, 1911, 85.
55 Viña, 39.
100 S. Rita, Set. 7, 7 1|2.
15 Chilena Consolidada, 82.
200 Banco Chile, 207.
550 Condoriaco, 25.
28000 Hip. 8-1, 100 5|8.
49 Antofagasta, 52 1|2.
400 Galicia, Agosto 24, 39.
400 Galicia, Set. 7, 39.15.
42 Gas Santiago, 46.

## PRECIOS DE COMPRADOR O VENDEDOR AL TERMINAR LAS RUEDAS

| TITULO | COMPRADOR Cantidad | COMPRADOR Precio | VENDEDOR Cantidad | VENDEDOR Precio |
|---|---|---|---|---|
| **BONOS** | | | | |
| Caja 6-1 | 20,000 | 92½ | .... | ... |
| Caja 7-1 | 2,000 | 95½ | .... | ... |
| Caja 8-1\|2 | 10,000 | 101½ | 15,000 | 101⅝ |
| Caja 8-1 | 12,000 | 100⅝ | 15,000 | 100½ |
| Garantizador 8 | 20,000 | 83½ | 5,000 | 86 |
| Hipotecario 7-1 | .... | ... | 10,000 | 97 |
| Hipotecario 7-2 | 10,000 | 95 | .... | ... |
| Hipotecario 8-1 | 22,000 | 100½ | 18,000 | 100⅝ |
| Municipalidad 8, Priv., Dic. | 10,000 | 90 | 10,000 | 93 |
| **BANCOS** | | | | |
| Curicó | 100 | 120 | .... | ... |
| Español de Chile | 100 | 153 | .... | ... |
| Francés de Chile | 100 | 30 | 100 | 31 |
| Hipotecario de Chile | 4 | 660 | .... | ... |
| Nacional | .... | ... | 24 | 87 |
| **MINERAS** | | | | |
| Caylloma, Stbre. 7 | .... | ... | 200 | 2⅝ |
| Chacaltaya, Stbre. 7 | 100 | 9¾ | .... | ... |
| Coronel | 500 | 2 | .... | ... |
| Condoriaco, Stbre. 7 | 200 | 25¼ | .... | ... |
| Disputada, Stbre. 7 | 300 | 51½ | .... | ... |
| Disputada, Agosto 24 | .... | ... | 100 | 51¾ |
| Espino Petorca, Stbre. 7 | 1,000 | 5 | .... | ... |
| Gatico, Stbre. 7 | 100 | 9¾ | 200 | 9⅞ |
| Llallagua, Stbre. 7 | .... | ... | 100 | 316 |
| María Francisca, Stbre. 7 | .... | ... | 200 | 11 |
| Minera e Industrial | .... | ... | 100 | 43¾ |
| Santo Cristo, Stbre. 7 | 200 | 5¾ | .... | ... |
| San Bartolo, Stbre. 7 | .... | ... | 500 | 14 |
| San José Oruro (S. A.) | .... | ... | 300 | 7 |
| San José (S. B.) | .... | ... | 300 | 7 |
| Santa Rita, Agosto 24 | 200 | 7¼ | .... | ... |
| Tres Puntas, Stbre. 7 | .... | ... | 300 | 16 |
| Vacas, Stbre. 7 | 100 | 6⅝ | 200 | 6⅞ |
| Vacas, Agosto 24 | .... | ... | 200 | 6¾ |
| **SALITRERAS** | | | | |
| Antofagasta | 100 | 52½ | .... | ... |
| Antofagasta, Stbre. 7 | 200 | 53 | .... | ... |
| Lastenia, Setiembre 7 | 300 | 34¾ | 200 | 35 |
| Lastenia, Agosto 24 | .... | ... | 100 | 34¾ |
| **INDUSTRIALES** | | | | |
| Cemento Melón, Agosto 24 | 400 | 29 | 100 | 29½ |
| Electricidad Industrial | 11 | 87 | .... | ... |
| Gas de Santiago | 15 | 46 | 25 | 46 |
| Malvoa, Stbre. 7 | 500 | 12½ | 400 | 13 |
| Viña del Mar | 100 | 38 | 100 | 39 |
| Volcán, Stbre. 7 | .... | ... | 100 | 40 |
| **DIVERSAS** | | | | |
| Club Hípico | 1 | 8,400 | 1 | 8,600 |
| Tattersall | .... | ... | 100 | 104 |
| **PETROLIFERAS** | | | | |
| Cacheuta, Stbre. 7 | .... | ... | 200 | 3½ |
| Caupolicán, Stbre. 7 | 200 | 5 | 100 | 5¼ |
| Rafaelitas, Stbre. 7 | 200 | 13¼ | .... | ... |
| Rafaelitas | .... | ... | 100 | 13½ |
| **CIERRE A LAS 12 M.** | | | | |
| Cambio | .... | 31.70 | .... | 31.60 |
| Oro | .... | 157 | .... | 158 |
| Disputada, Stbre. 7 | .... | 51½ | .... | ... |
| Araca, Agosto 24 | .... | 85½ | .... | ... |
| Huanuni, Stbre. 7 | .... | 86½ | .... | ... |
| Antofagasta, Agosto 24 | .... | 52¾ | .... | ... |
| Caupolicán, Stbre. 7 | .... | 4⅝ | .... | ... |
| Rafaelitas, Stbre. 7 | .... | 13½ | .... | ... |

## OPERACIONES EN VALPARAISO

**Telegrama de la segunda rueda del Viernes**

500 Minera, Agosto 24, 43 1|2.
1600 Gatico, Agosto 24, 9 7|8.
200 Perfetti, Agosto 24, 9 5|8.

**Remate**

9 Gente Grande, 33.
125 Colquirí, 1 5|8.
10 Castilla, 15 1|4.
95 Vacas, 6 1|2.
20 Minera, 39.
13 Santa Rita, 7.

**CAMBIO**

Vendedor, 32.40, y comprador, 32.20.

**ORO**

Vendedor, 161.50, y comprador, 161.

**LIBRAS POR ORO**

Vendedor, 12.50, y comprador, 12.40.

## LA SEMANA BURSATIL

Durante los cinco días de que constó la semana que acaba de terminar se efectuaron muy pocos negocios, la mayor parte de escasa importancia.

Entre los valores transados, que se detallan a continuación, los únicos que se vendieron en algunas partidas de interés fueron Caupolicán y Calacoto y Disputada.

Además de la flojedad que hubo para transar en títulos de sociedades, sus precios se notaron con cierta tendencia a la baja, quedando varios de ellos con retrocesos.

Contrariamente a lo ocurrido en acciones, los bonos hipotecarios se mostraron sostenidos.

**VALORES TRANSADOS DURANTE LA SEMANA**

Bancos: Chile, Español de Chile, Italiano y Nacional.

Mineras: Araca, Colquirí, Condoriaco, Disputada, Espino de Petorca, Gatico, Huanuni, Lebu, Llallagua, María Francisca, Minera e Industrial, Monte Blanco, Nueva Elqui, Santo Cristo, San José de Oruro, Santa Rita y Vacas.

Salitreras: Antofagasta, Dones, Galicia y Lastenia.

Seguros: La Chilena Consolidada y La Unión Nacional.

Industriales: Cemento El Melón, Gas de Santiago, Nacional de Vidrios y Viña del Mar.

Diversas: Club Hípico, S. A. de Vapores y Tattersall.

Petrolíferas: Cacheuta, Caupolicán y Calacoto, Nacional de Petróleos y Rafaelitas del Neuquén.

Bonos: Caja 6-1, 7-1, 8-1|2 y 8-1, Garantizador 8, Hipotecario 7-1, 7-2 y 8-1.

**VALOR DE LO OPERADO EN ACCIONES**

| | |
|---|---|
| Lunes | $ 738,638.50 |
| Martes | |
| Miércoles | 463,794.62 |
| Jueves | 264,066.50 |
| Viernes | 218,628.50 |
| Sábado | 97,752.25 |
| Total efectivo | $ 1,782,880.37 |

**Casa Muy Central**

Necesitamos arrendar casa de 10 habitaciones. Canon hasta $ 1,500.

GUZMAN, SILVA Y Cía.

1243 - HUERFANOS - 1243

CAMBIO DE LOCAL

**La Semillería**

DU BELLOY Y LAHAYE

que atendía en la calle de Monjitas N.o 861, se ha trasladado a su nuevo y amplio local en la calle del

PUENTE N.o 563 (Al lado del Correo Central)

y avisa a su distinguida clientela que tiene el surtido más grande en plaza de todos los artículos necesarios en un

HUERTO, JARDIN O ARBOLEDA FRUTAL.

Una visita al nuevo establecimiento lo convencerá que es el más grande y mejor atendido en su ramo en el país.

CATALOGO GENERAL N.o 2.— Con todas las instrucciones sobre siembras y cultivos, y con la lista completa y detallada de las Semillas, Utiles de Jardinería, Pulverizadores, Remedios para las plantas, etc. VALOR $ 1.00.

Atiende pedidos de cualquier punto de la República. 21-A

**Pulverizadores DEMING**

LA MARCA MAS AFAMADA Y PREFERIDA

Modelo liviano para tina, con agitador de disco . . . . $ 65.00
Modelo más perfeccionado, con agitador de bomba con grampa de fierro para afianzarlo a la tina . . . . $ 95.00

Modelos más grandes cuatro clases diferentes. Todos los repuestos, mangueras, boquillas, uniones, llaves, etc.

A los precios más bajos en plaza ofrece la

NUEVA GRAN SEMILLERIA

DU BELLOY Y LAHAYE

PUENTE 563.— SANTIAGO.— CASILLA 1706

Atiende pedidos de cualquier punto de la República. 21-A

## CAMBIOS BANCARIOS DE AYER

| PLAZAS | Monedas | Valor de la £ a la par | Valor de la £ a la vista | CHILE 90 d\|v. | CHILE Vista | ESPAÑOL 90 d\|v. | ESPAÑOL Vista | ANGLO S. A. 90 d\|v. | ANGLO S. A. Vista | NAC. CITY 90 d\|v. | NAC. CITY Vista | GERMANICO 90 d\|v. | GERMANICO Vista | LOND. y RIO 90 d\|v. | LOND. y RIO Vista | FRANCES 90 d\|v. | FRANCES Vista |
|---|---|---|---|---|---|---|---|---|---|---|---|---|---|---|---|---|---|
| LONDRES | Libra | 1 | 1 | 31.90 | 32.20 | 31.90 | 32.20 | 31.90 | 32.20 | 31.80 | 32.10 | 31.90 | 32.20 | 31.90 | 32.20 | 31.90 | 32.20 |
| PARIS | Franco | 25.22 | 56.— | 0.57 | 0.57½ | ...... | 0.57⅞ | 0.57⅛ | 0.57¾ | ...... | 0.57½ | ...... | 0.57⅛ | 0.57⅛ | 0.57⅛ | 0.56¾ | 0.57¼ |
| HAMBURGO | Marco | 20.43 | 4953 84 | 0.0063 | 0.0065 | ...... | 0.0069 | ...... | 0.006 | ...... | ...... | ...... | 0.0065 | ...... | 0.006 | ...... | 0.0065 |
| N. YORK | Dólar | 4.80 | 4.484 | ...... | 7.18 | ...... | 7.19¾ | ...... | 7.19½ | ...... | 7.18 | ...... | 7.19 | ...... | 7.15 | ...... | 7.19 |
| ESPAÑA | Peseta | 25.22 | 28.62 | 1.11½ | 1.12½ | ...... | 1.13 | ...... | 1.13 | ...... | 1.12¾ | ...... | 1.13 | ...... | 1.12⅝ | ...... | 1.13 |
| ITALIA | Lira | 98.21 | 98.47 | 0.32½ | 0.32¾ | ...... | 0.32¾ | ...... | 0.32⅞ | ...... | 0.32¾ | ...... | 0.32¾ | ...... | 0.32⅝ | ...... | 0.32½ |
| ARGENTINA | Nacional | 11.45 | 12.19 | ...... | 2.64 | ...... | 2.61½ | ...... | 2.61¾ | ...... | 2.63 | ...... | 2.62½ | ...... | 2.61 | ...... | 2.62½ |
| AMBERES | Franco | 25.22 | 58.86 | ...... | 0.54¾ | ...... | 0.55 | ...... | 0.54⅞ | ...... | 0.54½ | ...... | ...... | ...... | 0.54¾ | ...... | 0.54¾ |
| SUIZA | Franco | 25.22 | 23.38 | ...... | 1.37¾ | ...... | 1.37 2\|3 | ...... | 1.37⅞ | ...... | 1.37½ | ...... | 1.37⅝ | ...... | 1.37½ | ...... | 1.37 |
| HOLANDA | Florin | 12.101 | 11.39 | ...... | 2.82½ | ...... | 2.81¼ | ...... | 2.82½ | ...... | 2.81 | ...... | 2.81¼ | ...... | ...... | ...... | ...... |
| SUECIA | Corona | 24.02 | 16.84 | ...... | ...... | ...... | ...... | ...... | 1.91⅛ | ...... | ...... | ...... | ...... | ...... | ...... | ...... | ...... |
| VIENA | Corona | 24.02 | — | ...... | ...... | ...... | ...... | ...... | ...... | ...... | ...... | ...... | ...... | ...... | ...... | ...... | ...... |
| BOLIVIA | Boliviano | 10.— | 14.94 | ...... | ...... | ...... | 2.15½ | ...... | ...... | ...... | ...... | ...... | ...... | ...... | ...... | ...... | 21.15 |

CAMBIO BANCARIO: $ 31.90.— COMERCIAL: $ 31.60

1 DOLAR: $ 7.18; 1 FRANCO: $ 0.57; 1 MARCO: $ 0.0063; 1 PESETA: 1.11 ½; 1 LIRA: $ 0.32 ½; 1 NACIONAL ARGENTINO: $ 2.64

PREMIO DEL ORO: 157%.— UN PESO PAPEL VALE: $ 7 17|32d.

### VALOR DE LA £ EN DOLARES

Los cablegramas procedentes de Nueva York, recibidos ayer en los Bancos de esta ciudad, indican las siguientes cotizaciones en oro americano:

Alemán Transatlántico . . 4.41
Anglo Sud - Americano . . 4.48
Francés de Chile . . . 4.47½
Londres y Río de la Plata . 4.48½
National City Bank . . . —

**Castro y Andrews**

AGENTES DE ADUANA

Despachos Rápidos y Económicos

CASILLA No. 732 - SERRANO No. 22

VALPARAISO

**VALOR DE LO OPERADO EN BONOS**

| | |
|---|---|
| Lunes | $ 153,300 |
| Martes | |
| Miércoles | 129,100 |
| Jueves | 143,100 |
| Viernes | 330,300 |
| Sábado | 147,500 |
| Total nominal | $ 903,300 |

**FLUCTUACIONES**

**SUBIERON**

**Bonos**

Caja 6-1, de 90 a 92 1|2.
Caja 7-1, de 95 a 95 1|2.
Hipotecario 7-2, de 94 a 96 1|2.
Hipotecario Valparaíso 8, de 95 a 95 1|4.
Municipalidad 8 o|o (Priv. Dic.), de 90 a 90 1|2.

**Bancos**

Español, de 154 a 155.
Nacional, de 86 1|2 a 87.

**Mineras**

Araca, de 84 1|2 a 85 1|2.
Colquirí, de 1.40 a 1 5|8.
Huanuni, de 80 1|4 a 86 1|2.
Lebu, de 84 1|4 a 84 1|2.
Monte Blanco, de 2 5|8 a 2 3|4.
Oploca, de 67 a 68.
Santa Rita, de 5 1|2 a 7 1|2.
Vacas, de 6 5|8 a 6 3|4.

**Salitreras**

Dones, de 20 3|8 a 20 1|2.
Galicia, de 39 1|4 a 39 3|4.
Nueva Castilla, de 15 3|4 a 16 1|4.

**Industriales**

Refinería Penco, de 45 3|4 a 47.
Tejidos El Salto, de 235 a 240.
Viña del Mar, de 38 1|4 a 39.

**Diversas**

Club Hípico, de 8,500 a 8, 600.
Ferrocarril Eléctrico a San Bernardo, de 132 a 133.
Tattersall, de 103 a 104.

**BAJARON**

**Bonos**

Caja, 8 1|2, de 102 a 101 5|8.
Caja 8-1, de 101 1|4 a 100 1|2.
Garantizador 8, de 84 1|2 a 83 1|2.
Hipotecario 8-1, de 100 3|4 a 100 5|8.

**Bancos**

Chile, de 208 1|2 a 207.
Italiano, S. A., de 60 a 56.

**Mineras**

Caylloma, de 2 3|4 a 2 1|2.
Disputada, de 52 a 51 1|2.
Espino Petorca, de 5 1|4 a 5 1|8.
Gatico, de 10 a 9 7|8.
Guanaco, de 14 a 13 1|4.
Llallagua, de 314 1|2 a 314.
Minera, de 44 a 43 3|4.
Nueva Elqui, de 26 a 25 1|2.
Santo Cristo, de 6 7|8 a 5 7|8.
Tres Puntas, de 17 a 16.

**Salitreras**

Antofagasta, de 53 1|4 a 52 3|4.
Chilena, de 15 1|4 a 15.
Lastenia, de 35 a 34 3|4.
Perfetti, de 9 7|8 a 9 5|8.

**Agrícolas y ganaderas**

Gente Grande, de 33 a 32.
Laguna Blanca, de 80 a 78 1|2.
Tierra del Fuego, de 90 3|4 a 90 1|2.

**Indusriales**

Cemento Melón, de 29 7|8 a 29 1|2.
Cervecerías Unidas, de 39 a 38 1|2.
Gas de Santiago, de 47 a 46.
Malvoa, de 13 1|2 a 13.
Tabacos, de 77 1|2 a 77.

**Diversas**

S. A. Vapores, de 39 a 37 3|4.

**Petrolíferas**

Cacheuta, de 3 7|8 a 3 1|2.
Caupolicán, de 4 3|4 a 4 5|8.
Rafaelitas, de 13 3|4 a 13 1|2.

**EL ORO DE 18 d. DURANTE LA SEMANA**

Lunes. — 1.a rueda: vendedor 163.50 y comprador 163.

2.a Rueda: vendedor 163.50 y comprador 163.

Miércoles.— 1.a Rueda: vendedor 164 y comprador 164.

2.a Rueda: vendedor 163 y comprador 162.50.

Jueves.— 1.a rueda: vendedor 162.80 y comprador 162.50.

2.a rueda: vendedor 162.60 y comprador 162.

Viernes. — 1.a rueda: vendedor 162.30 y comprador 162.

2.a rueda: vendedor 161.50 y comprador 161.

Sábado. — 1.a rueda: vendedor 158 y comprador 157.

**LIBRAS POR ORO DURANTE LA SEMANA**

Lunes. — 1.a rueda: vendedor 12.60 y comprador 12.40.

2.a rueda: vendedor 12.60 y comprador 12.40.

Miércoles. — 1.a rueda: vendedor 12.60 y comprador 12.40.

2.a rueda: vendedor 12.40 y comprador 12.30.

Jueves. — 1.a rueda: vendedor 12.50 y comprador 12.30.

2.a rueda: vendedor 12.50 y comprador 12.30.

Viernes. — 1.a rueda: vendedor 12.50 y comprador 12.30.

2.a rudea: vendedor 12.50 y comprador 12.40.

**LA LIBRA EN DOLARES DURANTE LA SEMANA**

Lunes, 4.46 3|8.
Miércoles, 4.47 1|8.
Jueves, 4. 49 1|4.
Viernes, 4.47 3|4.
Sábado, 4.48.

**EL ESTAÑO EN LA SEMANA**

Lunes: £ 158.15.0 al contado y a £ 158.17.6 a plazo.

Martes: £ 158.17.6 al contado y a 159.0.0 a plazo.

Miércoles: 160.12.0 al contado y a 160.15.0 a plazo.

Jueves: 161.10.6 al contado y a 161.12.6 a plazo.

Viernes: £ 161.12. 6 al contado y a 161.12.6 a plazo.

El Viernes de la semana anterior cerró a 158.10.0 la tonelada al contado y a 158.15.0 a plazo, y el de la presente a los precios ya indicados. En consecuencia, subió 3.2.6 al contado y 2.17.6 a plazo.

**EL COBRE STANDARD EN LA SEMANA**

orR3tJvended87..— yazo. 4jl etai

Lunes: £ 64.2.6 al contado y a 64.5.0 a plazo.

Martes: 63.17.6 al contado y a 64.0.0. a plazo.

Miércoles: 64.5.0 al contado y a 64.7.6 a plazo.

Jueves: 64.0.0 al contado y a 64.2.6 a plazo.

Viernes: 63.17.6 al contado y a 64.0.0 a plazo.

El Viernes de la semana anterior cerró a £ 64.2.6 la tonelada al contado y a 64.5.0 a plazo, y el de la presente a los precios ya indicados. En consecuencia, bajó 5 chelines al contado y a plazo.

**LA PLATA EN LA SEMANA**

Lunes, 34 5|8 d.
Martes: 34 1|2 d.
Miércoles: 35 d.
Jueves: 35 d.
Viernes: 34 7|8 d.

El Viernes de la semana anterior cerró a 34 3|4 d. la onza troy y el de la presente al precio ya indicado. En consecuencia, subió 1|8 d.

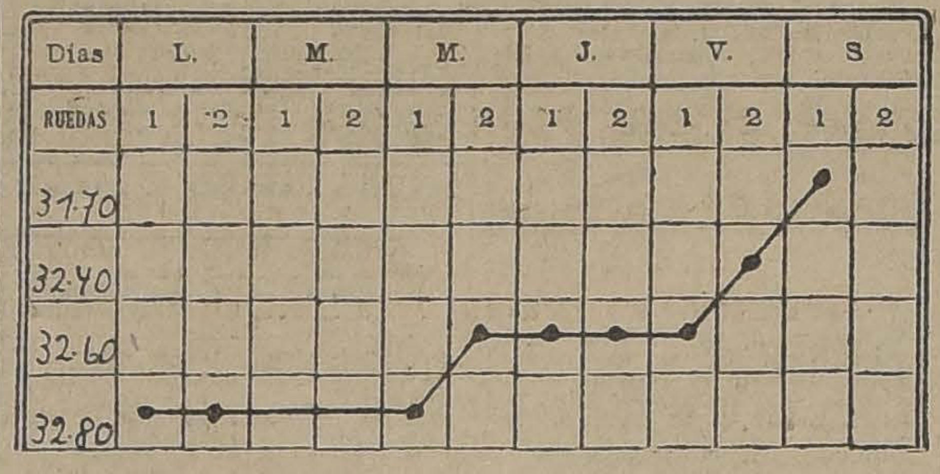


GRAFICO DEL CAMBIO INTERNACIONAL CORRESPONDIENTE AL MOVIMIENTO HABIDO DESDE EL 14 AL 19 DE AGOSTO DE 1922

## ACCIONES Y BONOS

**ULTIMAS COTIZACIONES**

| BANCOS | Pagados | Precios | |
|---|---|---|---|
| Chile | $ 100 | 207 | tr. |
| Chile y Arg. | $ 85 | 68 | n. |
| Concepción | $ 50 | 85 | n. |
| Curicó | $ 100 | 126 | n. |
| Edwards | $ 100 | 100 | n. |
| Español de Chile | $ 100 | 155 | tr. |
| Francés de Chile | $ 50 | 30 | c. |
| Garantizador | $ 100 | 15 | tr. |
| Hip. de Chile | $ 200 | 665 | v. |
| Hip. de Crédito | $ 50 | 39 | n. |
| Hip. de Valpso. | $ 100 | 131 | n. |
| Industria y del C | $ 20 | 15 | v. |
| Italiano, serie A | $ 100 | 56 | c. |
| Italiano, serie B | $ 100 | 85 | c. |
| Nacional | $ 60 | 87 | v. |
| **MINERAS** | | | |
| Aconcagua | $ 10 | 9 | c. |
| Araca | $ 10 | 85 1/2 | c. |
| Arauco | $ 10 | 2 1/4 | v. |
| Carbón de Penco | — | 18 | n. |
| Caylloma | sh 5 | 2 1/2 | v. |
| Colquirí | $ 5 | 1 5/8 | r. |
| Condoriaco | — | 25 | tr. |
| Coronel | $ 20 | 3 | n. |
| Chacaltaya | — | 10 | v. |
| Choicas | — | 8 | n. |
| Disputada | $ 25 | 51 1/2 | c. |
| Espino de Petorca | $ 5 | 5 1/8 | v |
| Gatico | £ 1 | 9 7/8 | v. |
| Fortuna Colquiri | — | 3 | n. |
| Guanaco | — | 13 1/4 | tr. |
| Huanillos | — | 11 | v. |
| Huanuni | £ 1 | 86 1/2 | c. |
| Lebu | £ 1 | 84 1/2 | tr. |
| Llallagua | £ 1 | 314 | c. |
| Máfil | $ 50 | 96 1/2 | tr. |
| María Francisca | sh 10 | 10 | tr. |
| Marta | $ 5 | 5 1/2 | c. |
| Minera | $ 50 | 43 3/4 | v. |
| Oploca | £ 1 | 68 | c. |
| Monte Blanco | £ 1 | 2 3/4 | c. |
| Nueva Elqui | $ 14 | 25 1/2 | v. |
| Oruro | $ 20 | 18 | v. |
| Parga | $ 20 | 10 1/2 | r. |
| Pintados | — | 1.70 | r. |
| Poderosa | — | 15 | n. |
| Santo Cristo | — | 5 7/8 | tr. |
| San Bartolo | $ 20 | 14 | v. |
| S. José O., Ser. A. | — | 7 | v. |
| S. José O., Ser. B. | — | 7 | v. |
| Santa Rita | $ 5 | 7 1/2 | tr. |
| Schwager | £ 1 | 67 | tr. |
| Tocopilla | £ 1 | 86 1/2 | c. |
| Taltal | — | 12 1/2 | tr. |
| Totoral | $ 10 | 4 | v. |
| Tres Puntas | $ 5 | 16 | v. |
| Vacas | $ 5 | 6 3/4 | v. |
| Yaco | — | 2 1/4 | c. |
| **SALITRERAS** | | | |
| Agua Santa | £ 10 | 106 | r. |
| Agua Verde | — | 21 | n. |
| Alianza de T. | $ 20 | 2 | c. |
| Antofagasta | $ 20 | 52 3/4 | c. |
| Barcelona | $ 10 | 5 | tr. |
| Boquete | £ 1 | 4 | v. |
| Cerrillos Antof. | — | 3 | c. |
| Chilena | $ 1 | 15 | v. |
| Dones | £ 1 | 20 1/2 | v. |
| Flor del Desierto | — | 50 | n. |
| Galicia | £ 1 | 39 3/4 | c. |
| Lastenia | £ 1 | 34 3/4 | v. |
| La Unión | $ 20 | 18 1/2 | c. |
| Loa | £ 1 | 79 1/2 | v. |
| Nueva Castilla | $ 20 | 16 1/4 | tr. |
| Perseverancia | $ 20 | 10 | n. |
| Perfetti | £ 1 | 9 5/8 | tr. |
| Peñón | £ 1 | 16 | tr. |
| Tocopilla | — | 240 | c. |
| Unión de Taltal | — | 0.15 | r. |
| **AGRICOLAS Y GANADERAS** | | | |
| Aysen | £ 1 | 21 | r. |
| Gente Grande | £ 1 | 32 | tr. |
| Laguna Blanca | £ 1 | 78 1/2 | tr. |
| Suble y Rupanco | $ 20 | 20 | v. |
| Río Cisnes | £ 1 | 20 | tr. |
| T. del Fuego | £ 1 | 90 1/2 | v. |
| Toltén | — | 20 | n. |
| Vallenar | $ 20 | 33 | n. |
| **SEGUROS** | | | |
| Alianza Chilena | $ 25 | 76 | n. |
| Alemana | $ 175 | 320 | c. |
| América | $ 25 | 87 | n. |
| Anglo Chilena | $ 25 | 70 | c. |
| Americana | $ 150 | 230 | c. |
| Araucanía | $ 25 | 40 | n. |
| Central | $ 25 | 68 | n. |
| Chile | — | 16 | n. |
| Comercial | $ 125 | 185 | n. |
| Cóndor | $ 20 | 17 1/2 | v. |
| Chilena C. | $ 25 | 82 | tr. |
| Española | $ 100 | 260 | n. |
| Esmeralda | $ 25 | 19 | tr. |
| Estrella | $ 10 | 19 | tr. |
| Francesa | $ 50 | 166 | n. |
| Franco Chilena | $ 25 | 43 | n. |
| Germania | $ 25 | 40 | n. |
| Italia | $ 100 | 350 | c. |
| Iberia | $ 62.50 | 119 | n. |
| Industrial | $ 25 | 40 | tr. |
| Internacional | $ 25 | 42 | tr. |
| Mundial | $ 100 | 95 | r. |
| Mapocho | $ 50 | 145 | c. |
| Nacional | $ 500 | 720 | c. |
| Nueva España | $ 125 | 225 | r. |
| Previsora | $ 50 | 30 | tr. |
| Protectora | $ 25 | 187 | n. |
| Porteña | $ 10 | 2 | r. |
| Providencia | $ 20 | 9 | r. |
| República | $ 50 | — | |
| Salvadora | $ 33 | — | |
| Santiago | $ 100 | 300 | tr. |
| Unión Chilena | $ 375 | 630 3/4 | r. |
| Unión Italo Ch. | $ 20 | 20 | tr. |
| Unión Nacional | $ 60 | 70 | v. |
| Valparaíso | $ 12.50 | 5 | tr. |
| **INDUSTRIALES** | | | |
| Austral de M. | — | 0.70 | c. |
| Buq. y Maderas | $ 50 | 40 | c. |
| Catres | $ 10 | 81 | n. |
| Cemento Melón | £ 1 | 29 1/2 | v. |
| Cervecerías U. | $ 20 | 38 1/2 | tr. |
| Chilena Fósforos | $ 50 | 120 | c. |
| Clavos y P. de A. | $ 100 | — | |
| Chiclayo | — | 36 | n. |
| Diques | $ 100 | 125 | n. |
| Electricidad Ind. | $ 50 | 87 | c. |
| Envases y E. | $ 10 | 10 | c. |
| Gas Concepción | — | 35 | tr. |
| Gas de Santiago | $ 50 | 46 1/2 | tr. |
| Gas Valparaíso | $ 50 | 96 | tr. |
| H. Metalúrgica | — | 2,000 | n. |
| Imprenta | $ 100 | 92 | c. |
| Industrial | $ 20 | 35 1/2 | n. |
| Laboratorio Ch. | $ 25 | 81 | v. |
| Maestranzas y G. | £ 2 | 13 | n. |
| Malvoa | $ 20 | 13 | v. |
| Mol. El Globo | $ 100 | 82 | n. |
| Nac. de Cervezas | $ 21 | 20 | c. |
| Nac. de Vidrios | $ 100 | 84 | n. |
| Pan y Galletas | $ — | 22 3/4 | n. |
| Paños de Tomé | $ 100 | 280 | v. |
| Perfumería | — | 27 | tr. |
| Ref. Penco | £ 1 | 47 | tr. |
| Salinas P. Lobos | — | 116 | n. |
| Tabacos | $ 20 | 77 | c. |
| Tejidos El Salto | — | 240 | c. |
| Viña del Mar | £ 1 | 39 | tr. |
| Volcán | $ 50 | 40 | v. |
| **SOCIEDADES DIVERSAS** | | | |
| Bolsa Comercio | $ 50,000 | 151,000 | tr. |
| Id. Valparaíso | $ 50,000 | 260,000 | tr. |
| Club Hípico | $ 500 | 8,600 | v. |
| Club Viña | $ 500 | 300 | v. |
| Feria Izquierdo | $ 100 | 123 | n. |
| Nac. Vapores | — | 9 1/4 | n. |
| Hipódromo Ch. | $ 1,000 | 2,500 | c. |
| Mer. La Vega | $ 100 | 100 | n. |
| P. Centenario | — | 16 | n. |
| San Bernardo | $ 100 | 133 | c. |
| San Martín | — | 0.30 | r. |
| Sporting Club | — | 10,000 | r. |
| S. A. Vapores | $ 25 | 37 3/4 | tr. |
| Tattersall | $ 100 | 104 | v. |
| Telégrafo C. | 25 | 49 1/2 | n. |
| Transp. Unidos | $ 50 | 42 | c. |
| **PETROLIFERAS** | | | |
| Cacheuta | $ 5 | 3 1/2 | v. |
| Caupolicán | $ 10 | 4 5/8 | c. |
| Nacional | $ 2 | 0.40 | tr. |
| Rafaelitas del N. | — | 13 1/2 | c. |
| **BONOS** | | | |
| Caja 5-£ (31 Mar. 30 Set.) | | 75 | tr. |
| Caja 61 (30 Ab. 31 Oc.) | | 92 1/2 | c. |
| Caja 6-2 (30 Ab. 31 Oct.) | | 93 | n. |
| Caja 7-1 (30 En. 15 Jun.) | | 95 1/2 | tr. |
| Caja 7-2 (15 En. 15 Jun) | | 98 | v. |
| Caja 8 1/2 (15 Mar. 30 Set) | | 101 5/8 | tr. |
| Caja 8-1 (30 Jun. 31 Dic.) | | 100 1/2 | tr. |
| Caja 8-2 (30 Jun. 31 Dic.) | | 100 5/8 | v. |
| Garant. 8 (30 Jun. 31 Dic.) | | 83 1/2 | c. |
| Garant. 7 (30 Jun. 31 Dic) | | 77 1/2 | n. |
| Garant. 8 (30 Jun. 31 Dic.) | | 83 1/2 | tr. |
| Hip. Chile 6-2 (31. Marzo-30 Set.) | | 80 | tr. |
| Hip. Chile 7-1 (31 Mar.-30 Set.) | | 95 | v. |
| Hip. Chile 7-2 (31 Mar.-30 30 Set.) | | 96 1/2 | tr. |
| Hip. Chile 8-1 (31 Mar.-30 Set.) | | 100 5/8 | tr. |
| Hip. Chile 8-2 (31 Mar.-30 Set) | | 100 1/2 | c. |
| Hip. Nacional 8-1 (1.o Mar. 30 Set) | | 100 | v. |
| Hip. Valparaíso 7 (30 Jun. 31 Dic.) | | 88 1/2 | n. |
| Hip. Valparaíso 8 (30 Jun. 31 Dic.) | | 95 1/4 | tr. |
| Municip. Priv. Ab. 8-2 (1.o Ab. 1 o Oct) | | 91 1/2 | c. |
| Municip. Priv. Dic. 8-2 (30 Jun. 31 Dic.) | | 90 1/2 | c. |

## BOLSA COMERCIAL DE CHILE

**Unica rueda**

400 Caupolicán, Set. 7, 5.
2100 Caupolicán, Agosto 24, 4 7|8.
2500 Caupolicán, Set. 7, 4 7|8.
500 Condoriaco, Set. 7, 25 1|2.
400 S. Cristo, Set. 7, 5 5|8.
800 S. Cristo, Agosto 24, 5 3|4.
7800 S. Cristo Set. 7, 5 7|8.
2000 Caupolicán, Agosto 24, 4 3|4.
2500 Caupolicán, Set. 7, 4 3|4.
1000 Aconcagua, Agosto 24, 9 1|4.
200 Rafaelitas, Agosto 24, 13 3|8.
500 Rafaelitas, Agosto 24, 13 1|4.
9500 Espino, Agosto 24, 5.
9500 Espino, Set. 7, 5.06.
5000 Petróleos, Set. 7, 0.40.
2500 Caupolicán, Agosto 24, 4 5|8.
800 S. Cristo, Set. 7, 5 7|8.
100 Marta, 4 7|8.
1000 Caupolicán, Set. 7, 4 5|8.
1000 Aconcagua, Agosto 24, 9 1|4.

## PROPUESTAS

Solicítanse por 150 revólvers "Colt" y 10,000 tiros a bala para los mismos.

Estas se abrirán en la Inspección General de Policías (calle del Cerro N.o 143) el 21 del presente, a las 2 y media.

Bases en esta oficina.

EL INSPECTOR GENERAL.

21-A

## S. A. FERIA IZQUIERDO

**Precios corrientes de la Feria de Animales del Sábado 19 de Agosto de 1922**

Terneros de pie gordos, 60-100.
Terneros de 1 año, 100-120.
Novillos de 1 1|2 años, m., 160-200.
Novillos de 2 años, 220-250.
Novillos de 3 años, 260-290.
Novillos a media g., 280-320.
Novillos gordos, 360-400.
Novillos mestizos, gordos, 420-460.
Vaquillas de 1 1|2 años, 150-180.
Vaquillas de 2 años, 200-240.
Vaquillas de 3 años, 260-300.
Vacas flacas, 180-220.
Vacas a media gordura, 270-300.
Vacas gordas, 380-420.
Vacas mestizas, gordas, 450-500.
Vacas paridas, flacas, 350-380.
Vacas paridas, mestizas, 400-450.
Torunos gordos, 400-460.
Toros, 450-480.
Bueyes flacos, 250-280.
Bueyes a m. gordura, 350-400.
Bueyes gordos, 520-560.
Bueyes de trabajo, 340-360.
Bueyes m., de trabajo, 400-450.
Bueyes m., gordos, 600-650.
Borregas, 24-26.
Corderos, 25-28.

**Ventas al peso**

Vacas, 0.80-0.98.
Bueyes, 0.78-0.95.
Torunos, 0.75-0.85.
Novillos, 0.80-0.97.

## REVISTA COMERCIAL DE PRODUCTOS Y FRUTOS DEL PAIS

### (Especial para "La Nación" de Santiago)

La semana ha sido mala en transacciones. No han habido órdenes del extranjero; las lluvias, que han sido persistentes durante estos días, han sido otra de las causas por la cual el mercado ha permanecido completamente paralizado. Las exportaciones son de insignificante importancia, principalmente por Valparaíso. Queda el mercado, en general, deprimido.

**PRECIOS PUESTOS EN CARRO VALPARAISO**

Afrecho.— En el vapor "Atto" se embarcaron 500 sacos para el Callao. El precio fluctúa entre $ 16 y 16.50 los 100 kilos.

Arvejas petit-pois.— Por Talcahuano se han embarcado 352 sacos en el vapor "Santa Luisa", para Nueva York. El precio actual es de $ 52 los 100 kilos puestos a bordo en Talcahuano. Arvejas blancas, $ 45 los 100 kilos.

Avena.— Siguen paralizados los embarques de este producto. El precio se mantiene sin variación entre $ 22 a 23 los 100 kilos.

Cebada.— Aún no reacciona la demanda del extranjero. No se conocen embarques por Valparaíso ni por Talcahuano. Cotizo: cebada forrajera, $ 23 los 100 kilos; cebada Chevalier, $ 33 los 100 kilos.

Cera.— En el vapor "Esequibo" se embarcaron 24 cajones para Nueva York. Cotizo: $ 380 los 100 kilos.

Fréjoles.— Se han embarcado 50 sacos en el "Aysen", a Cristóbal, y 30 sacos para Callao.

Más 50 sacos en el "Atto" para el Callao.

Estos son los únicos embarques efectuados durante la semana en Valparaíso.

Las transacciones para el exterior están paralizadas en vista de que no hay demanda de los Estados Unidos.

Los precios siguen flojos como sigue:

Caballeros, a $ 40 los 100 kilos.
Burritos, a $ 45 los 100 kilos.
Triguitos, a $ 45 los 100 kilos.
Coscorrones, a $ 58 los 100 kilos.
Mantecas, a $ 45 los 100 kilos.
Pallares, a $ 65 los 100 kilos.
Bayos, $ 45 a 46 los 100 kilos.

Garbanzos.— No se conocen embarques para el extranjero. Los precios se mantienen sin alteración. Cotizo $ 65 los 100 kilos clases regulares.

Harinas.— En el "Cachapoal" se embarcaron 1,000 sacos para Bolivia-Arica. Cotizo: $ 29 los 46 kilos.

Miel de abejas.— Se han embarcado alrededor de 800 barriles para Hamburgo y 100 para Amsterdam, y 68 para Liverpool. Las existencias actuales son reducidas. Cotizo: $ 70 a 72 los 100 kilos.

Nueces.— Se han embarcado 523 sacos en el "Essequibo" para Nueva York. Cotizo: $ 175 los 100 kilos.

Papas.— Los precios se mantienen como sigue: Blancas a $ 18 saco retobado en Barón. Las amarillas a $ 16 saco.

Pasas.— En el "Orestes" se embarcaron 17 bultos para El Havre y 9 bultos para Amsterdam. Los precios son los siguientes: Por pasas de Elqui, $ 55 el bulto de 68 libras neto. $ 100 el bulto de 100 libras.

Quillay.— Se han embarcado 205 bultos para El Havre en el vapor "Orestes". Cotizo: $ 60 los 100 k. los.

Semillas.— En el "Orestes" se embarcaron 250 sacos semilla de trébol para Hull.

139 sacos semilla mostaza para Hamburgo.

Los precios son los siguientes: Por semilla de trébol, $ 215 los 100 kilos.

Por semilla de mostaza, $ 152 los 100 kilos.

Por semilla de linaza entera, $ 11 los 100 kilos.

Por semilla de cáñamo, $ 60 los 100 kilos.

Trigo blanco.—El precio en Santiago es de $ 41 a 42 los 100 kilos.

Trigo candeal.— Sin alteración que anotar en sus precios. Cotizo: $ 48 los 100 kilos.

**EXPORTACIONES**

Durante la semana se han efectuado los siguientes embarques por vía marítima, de artículos para la exportación por Valparaíso.

Frejoles: 50 sacos en vapor "Aysen" a Cristóbal.

30 sacos en vapor "Aysen" a Callao.

50 sacos en vapor "Atto" a Callao.

Papas: 60 sacos en vapor "Aysen" a Cristóbal.

100 sacos en vapor "Aysen" a Callao.

Miel: 58 barriles en vapor "Cedar Branch" a Liverpool.

518 barriles en vapor "Orestes" a Hamburgo.

100 barriles en vapor "Orestes" a Amsterdam.

30 cajones en vapor "Rodames" a Hamburgo.

250 barriles en vapor "Atto" a Hamburgo.

Trébol: 166 sacos en vapor "Cedar Branch" a Liverpool.

250 sacos en vapor "Orestes" a Hull.

Cola: 450 sacos en vapor "Orestes a Hamburgo.

Mostaza: 139 sacos en vapor "Orestes" a Hamburgo.

Quillay: 205 bultos en vapor "Orestes" a Havre.

Charqui: 59 bultos en vapor "Rodames" a Hamburgo.

Fideos: 70 cajones en vapor "Atto" a Callao.

Nueces: 523 sacos en vapor "Esequibo" a Nueva York.

Semilla de cáñamo: 100 sacos en vapor "Huanchaco" a Londres.

Cera: 24 cajones en vapor "Essequibo a Nueva York.

Surtidos: 104 bultos por vapor "Essequibo" a Mollendo.

Tortas algodón: 362 en vapor "Orestes" a Hamburgo.

Cueros: 700 bultos en vapor "Essequibo" a Nueva York.

**EXPORTADO POR TALCAHUANO**

Harina: 1,000 sacos en el "Cachapoal" para Arica-Bolivia.

Lana: 17 fardos en el "Autralien" para Liverpool.

Fréjoles: 300 sacos en el "Santa Luisa" para Nueva York.

1,410 sacos en el "Santa Luisa" para Nueva York.

Arvejas: 142 sacos en el "Santa Luisa" para Nueva York.

310 sacos en el "Santa Luisa" para Nueva York.

Cera: 9 sacos en el "Santa Luisa" para Nueva York.

Lana: 152 fardos en el "Orita" para Liverpool.

AGUSTIN GAZITUA

## MATADERO PUBLICO

**ENCIERRA DE HOY**

| Ganado mayor | | Ganado menor | |
|---|---|---|---|
| Bueyes | 34 | Corderos | 305 |
| En vara | 48 | Cerdos | 16 |
| Novillos | 20 | Cabros | 3 |
| Vacas | 125 | Terneros | 2 |
| Total | 227 | Total | 326 |

## COMPRA-VENTA DE PROPIEDADES

Elena v. de Lanzarotti compró a doña Teresa Rivera el sitio número 16 de la manzana 5 de la Población Vista Hermosa, en la cantidad de $ 4,000.

—Don Basilio Donoso compró a don Luis Edmundo Cifuentes Gómez la propiedad número 1930 de la Gran Avenida de Ñuñoa en la cantidad de $ 95,000.

—La Caja de Retiro y Montepío del Ejército de la Armada, compró a doña Adela Lagos v. de Bidart la casa y sitio número 5637, de la calle de Juan Vicuña en la cantidad de $ 8,500.

Los señores Weir Scott y Cía., compraron a don Virginio Fuenzalida el resto de la manzana 11 de la Población San José de Villarana, en la cantidad de $ 51,165.60.

—Don Francisco Caballero compró a la Caja de Ahorros de Santiago la propiedad número 218 de la calle de Chiloé en la cantidad de $ 8,000.

—Doña María Luisa Guzmán v. de Guzmán compró a doña Elena y a doña Carmela G. de Las Heras, la casa y sitio número 117, antiguo, y 537 nuevo de la calle del Carmen en la cantidad de $ 57,000.

—Don Héctor Labbé Letelier compró a doña Sara Cuevas la propiedad número 1282 de la calle de Lira en la cantidad de $ 22,500.

—Don Víctor Rovinovich compró a don Felipe Romanoff varias propiedades en la cantidad de $ 50,000.

—La Sociedad Spadaccini y Cía., compró a doña Jovita Cortés Paredes una propiedad en la calle de Riquelme en la cantidad de $ 68,400.

—La Caja de Ahorros de Santiago compró a don Armando Salinas la propiedad número 1,050 de la Avenida Grande de Ñuñoa en la cantidad de 18,000 pesos.

—La Caja de Ahorros de Empleados Públicos compró a doña Sara Morán Castro la casa y sitio número 320 de la calle de Tocornal en la cantidad de $ 24,000.

—Don Samuel Wilshaw Lazo compró al Ordinario Eclesiástico de Santiago la casa y sitio número 1268 a 1270 de la calle de Agustinas en la cantidad de $ 230,000.

—Doña Clara del Río v. de Lyon compró a doña Concepción Moreira v. de B. la propiedad números 389 al 393 de la Avenida de las Delicias en la cantidad de $ 125,000.

—Don Carlos Humberto Leigh Bañados compró a la Caja de Retiro y Previsión Social de los Ferrocarriles del Estado la casa y sitio número 422 de la Avenida Manuel Montt en la cantidad de 27,323 pesos 38 centavos.

—Don Luis Troncoso Santelices compró la propiedad número 934 y 944 de la calle de Lira en $ 34,000.

—Don Ismael Jaras, compró a los señores Holzmann, Araya y Cía., el lote número 36 del plano de la propiedad ubicada en el interior de la manzana entre las calles San Alfonso, Serrano y Delicias, en la cantidad de $ 40,000.

**ALAMBIQUE**

para 100 a 300 litros diarios, compro.

CASILLA 6575, CORREO 6

20-A

**AGENTES**

Serios y con referencias, se aceptan para colocar acciones en provincias, de importante Sociedad Carbonífera en formación. Dirigirse a:

"SOCIEDAD CARBONIFERA"

Casilla 2040. — Santiago

20-A

## COMPAÑIA DE SEGUROS "LA CORDILLERA"

En conformidad a los Estatutos, se cita a los señores accionistas a reunión ordinaria para el 26 del corriente, a las 2 1|2 P. M., en la oficina de la Compañía, Huérfanos 833, para darles cuenta de la Memoria, Balance y Cuenta de Ganancias y Pérdidas y tratar los demás asuntos del caso.

Se les cita, también, a reunión extraordinaria para el mismo día, inmediatamente después de terminada la reunión ordinaria, para tratar de la reforma de los artículos 23 N.o 3, 34 y 36 de los Estatutos, a fin de ampliar el valor de las Pólizas que emita la Compañía y suprimir los cargos de presidente y secretarios escrutadores de las asambleas generales.

Se advierte que esta es segunda citación a la reunión extraordinaria para el objeto indicado.

Queda cerrado el Registro de Accionistas durante los días 17 al 26 de Agosto de 1922, inclusives.

Santiago, 17 de Agosto de 1922.

EL DIRECTORIO.

# CRONICA POLICIAL

# COMO EMILIO LASTRETO PELLERANO ESTAFO $ 14,000 A LA CASA SCHERNAU SCHMUTZEN Y CIA.

## UNA RESOLUCION DE LA 3.a SALA DE LA CORTE

**La Corte de Apelaciones revoca ayer varias resoluciones del Juez suplente señor Orrego**

**Un proceso por robo de animales y otro por falsificación de firma y suplantación de personas**

**El perito señor Thayer Ojeda, informa ayer respecto del bono 44,084 de "La Poderosa"**

**El Fiscal pide diez años y cien azotes para los asaltantes del administrador del Ferrocarril de Pirque**

**La Prefectura felicita a dos guardianes del orden por una feliz pesquisa**

**Numerosas personas declaran ayer en contra de un falso fiel ejecutor**

**El problema de la Lavandería Higiénica**

**Intento de suicidio. — Abandono de hogar. — Atropellamientos. — Robos. — Estafas. — Sentencias**

### Alrededor de la excarcelación de un reo

**SEIS MINISTROS OPINAN DE UN MODO Y TRES DE OTRO**

En el primer juzgado del crimen se instruía un sumario contra Jesús Valladares por estupro de una menor.

Aprehendido el hechor ingresó a la Cárcel, siendo después declarado reo.

Pasado dos meses, el reo solicitó su excarcelación bajo fianza. El juez sumariante se la concedió con fianza hipotecaria de $ 1,000, con consulta a la Corte.

La primera sala que conoció esta consulta no dió lugar, revocando dicha sentencia.

Nuevamente el reo solicitó su excarcelación y el juez se la concedió con nueva consulta.

La cuarta sala a quien correspondió esta vez tampoco le dió lugar.

Pasado algunos días vuelve nuevamente el reo a solicitar su excarcelación por tercera vez.

El juez, esta vez, se la concedió con fianza hipotecaria de $ 6,000.

Ahora le tocó conocer a la tercera sala, compuesta por los señores Luis A. Molina, Carlos de la Fuente y Luis Monreal.

Alegó por el reo Valladares el abogado don Tito Lisoni.

La tercera sala aprobó la resolución del juez, reduciendo la fianza a $ 1,500.

Esta sentencia ha sido muy comentada en los círculos judiciales.

**HACE FALTA UN GUARDIAN EN LA AVENIDA DE LAS QUINTAS.**—Varios vecinos de la calle Santa Isabel esquina Avenida de las Quintas, nos piden solicitemos del señor Comisario de la 12.a coloque un guardián de servicio en ese punto, pues todas las noches se asaltan allí a los transeuntes.

### Sobre un falso fiel ejecutor

El 4.o Juzgado del crimen instruye un sumario contra Julio Arriagada, que fué sorprendido estafando al público pasándola como fiel ejecutor.

Arriagada estafó a más de doscientos comerciantes y una vez aprehendido ingresó a la cárcel.

Como la causa está a prueba, ayer se presentaron numerosos comerciantes que fueron estafados por este sujeto a fin de reconocerlo y acusarlo.

Las personas que hayan sido estafadas por Arriagada deberán presentarse al Juzgado del señor Aguirre, que es el que instruye el sumario.

**ALCANCE DE NOMBRE.**— Don José Duarte Garrido, empleado, nos manifiesta que él no es la persona del mismo nombre que aparece como autor de un homicidio, en nuestra edición del Jueves.

### Felicitación a dos guardianes

La Prefectura de Policía felicitó por medio de la orden del día al dragoneante Víctor Galdamez y al guardián 3.o Custodio Arenas, ambos de la 8.a Comisaría, porque debido a su sagacidad aprehendieron a Francisco Reyes y Manuel Medina, autores confesos del robo hecho a don Gonzalo Ebner, en la quinta Los Olivares, Tiltil, recuperando especies robadas por valor de 3,000 pesos.

### Sobre la Casa Kleiman

Hemos recibido la visita de una persona, la que nos manifiesta que el señor Miguel Sigal no tiene participación alguna en los asuntos en que se han visto envueltos los comerciantes Samuel Kleiman y Jacobo Longerman.

Efectivamente, la actuación judicial hasta hoy día sólo se ha reducido a los dos comerciantes citados sin que aparezca para nada mezclada la persona del señor Sigal.

**ACLARACION.**—La señora Elena Núñez de Lanas, Alonso Ovalle 860, nos manifiesta que ella no es la persona que aparece en un párrafo de la crónica policial queriendo suicidarse.

La señora Núñez de Lanas nos pide la presente aclaración para evitar confusiones desagradables.

**ABANDONO DE HOGAR.**— Don Adolfo Berríos dió cuenta a la 9.a Comisaría que la menor Rosario Muñoz, de 10 años, abandonó el hogar.

### El bono 44,084 de "La Poderosa"

**EMITE SU INFORME EL PERITO SEÑOR THAYER OJEDA**

El perito señor Tomás Thayer Ojeda, que fué designado por el juez señor Rondanelli, a fin de que informara respecto del bono de La Poderosa, actualmente en litigio, emitió ayer un voluminoso informe al respecto.

El informe se mantiene en la más absoluta reserva.

Como se recordará, el bono en litigio es el número 44,084, de propiedad de don Julio Salinas, quien lo habría adquirido en Valparaíso, que fué premiado con $ 5,000, pero que "La Poderosa" rehusó, pues se había cancelado igual cantidad por otro bono del mismo número y de la misma serie, que fué cobrado en Antofagasta.

### Un sujeto que le da por suicidarse

José M. Dote Figueroa es un tipo muy original.

Cada vez que bebe le da por suicidarse y efectivamente son muchas las veces que ha atentado contra su vida.

En su casa lo vigilan constantemente para evitar una desgracia, pero se teme que en hora menos pensada logre sus deseos, envenenándose o disparándose un tiro.

La familia que lo vigila para que no beba suele estar tranquila, pero cuando Dote se junta con algún amigo ¡ay! entonces es cuando quiere emprender el largo viaje.

En el 2.o Juzgado del crimen de turno se instruye un sumario al respecto y una de las declaraciones expresa lo que oye el lector.

**UN AUTO ATROPELLA A UN GUARDIAN.**— La 12.a Comisaría dió cuenta al Juzgado del crimen que el auto N.o 7398, de don Moisés Manríquez, corría con las luces apagadas, a mayor velocidad y sin tocar la bocina.

El mismo auto atropelló al guardián 3.o Manuel Gonzáles, ocasionándole contusiones leves.

**AMELIA, LA MAYORDOMA POCO HONRADA.**—Don Javier Galleguillos dió cuenta a la Policía de Providencia que su mayordoma Amelia Romero cobró arriendos por valor de $ 9,700 y no le ha rendido cuenta.

**$ 1,000 EN ESPECIES.**—Don Arturo Urzúa fué víctima de un robo de especies avaluado en $ 1,000.

El señor Urzúa dió cuenta del hecho a la policía de Providencia.

**80 DIAS DE CARCEL.**— El 4.o Juzgado del crimen ha condenado a Luis Quinteros Palma a 80 días por portar llaves ganzúas.

## JUANA OLGUIN PAGA $ 200 PARA QUE ASESINEN A SU MARIDO

### Condenada a presidio perpetuo, la Corte de Apelaciones reduce la pena a 541 días

### Detalles del drama ocurrido en un lugar cercano a Curimón

José Vicente Carrasco y Juana Olguín, el primero de 56 años de edad, formaban un matrimonio que vivía holgadamente en la Comuna Curimón, departamento de Los Andes de la provincia de Aconcagua.

Este matrimonio, como todos los habitantes de la región rural del centro del país, se dedicaba a la agricultura. Allí, en la extensa zona de nuestros fértiles campos, regada constantemente por ríos y esteros, se había formado aquel hogar donde más tarde debía desarrollarse un terrible drama.

**EN EL HOGAR CAMPESINO**

Curimón es un lugar más o menos solitario, situado lejos del bullicio de las grandes poblaciones, parece dormir permanentemente el sueño de las comarcas aletargadas, perdidas en la región exuberante de nuestras montañas seculares.

En un lugar cualquiera de esa Comuna, se levantaba la propiedad campesina de don José Vicente Carrasco, agricultor conocido, y que había logrado reunir una fortuna regular, gracias al esfuerzo desplegado en muchos años de labor constante y tesonera.

Juana Olguín, su esposa legítima, coadyuvaba al trabajo del marido. Ganosa de obtener cuanto antes una situación independiente, no trepidaba levantarse al primer canto del gallo y dirigir los trabajos caseros de la propiedd.

Por su parte, Carrasco, viejo y acostumbrado a trabajar en las faenas agrícolas, había conquistado ya un situción preciable. Y a los 56 años de ruda y constante esfuerzo, el hombre ya no se preocupaba del porvenir.

**LAS PRIMERAS NUBES**

Y a esa edad, a los 56 años, cuando ya declina en la mayoría de los hombres el vigor, Carrasco aún se mantenía con la potencia de un roble.

Las jóvenes de la comarca recibieron muchas veces piropos amorosos del bien conservado campesino y las tabernas cercanas lo vieron frecuentar continuamente los mesones para empinar el codo y beber un trago de la rica chicha aconcagüina.

Estas costumbres molestaban a Juana Olguín y si se toma en cuenta que Carrasco solía castigar con unos cuantos mojicones las impertinencias de su cara mitad, no es dudar que la paz iba abandonando aquel hogar.

Así las cosas continuaron y en lugar de mejorar empeoraban. Carrasco seguía su vida habitual y Juana protestaba cada vez que se le presentaba la ocasión.

Y como las palizas menudeaban, al decir de Juana, aquello se convirtió en un infierno.

**LA TENTACION CRIMINAL**

Este régimen de vida sostenido por Juana, y se desprende del sumario que hemos tenido a la vista produjo en ella un sentimiento de odio para su marido.

El amor que a esa edad, tal vez no es cosa de dulce ni de grasa, que sentía antes por su marido, ya no era para ella un sentimiento que valía la pena de seguir cultivando. Al contrario, Carrasco se le presentaba con todos sus vicios, cruel, mal marido, odioso, que sólo llegaba a su casa en estado de ebriedad y casi siempre con el objeto de maltratarla.

¿Cómo poder reformar a aquel hombre?

Era lo que pensaba constantemente Juana. Y ella creía, dentro de su estrecho cerebro de campesina inculta, que una paliza bien dada podría convertir al tigre en un inofensivo corderillo.

¿Pero quién se encargaría de darle la paliza? Juana era incapaz de hacerlo, pues Carrasco, hombre fuerte y musculoso, de una bofetada la hacía dar el "loopin" repetidas veces.

**ENTRA A OPERAR UN MUCHACHO**

Trabajaba como sirviente en la propiedad rústica del matrimonio Carrasco-Olguín, un muchacho llamado Manuel Araya, de 18 años de edad.

Este muchacho conocía las costumbres del matrimonio y a él se dirigió Juana.

Según las confesiones de Araya, Juana le rogaba diariamente que le diera una paliza al patrón y en cambio ella le daría 200 pesos en nuevos y vistosos billetes de Banco.

La tentación para Araya era inmensa.

Acostumbrado a ganar un jornal miserable, esos 200 pesos le significaban una fortuna. Pero al mismo tiempo retrocedía cada vez que Juana le insinuaba el negocio, pues conocía que iba a obrar mal.

Pero las constantes rogativas de Juana, las tentaciones de otra índole que eran mañosamente alimentadas por la esposa de Carrasco y las amenazas de arrojarlo de la propiedad, iban poco a poco induciéndolo a cometer el delito.

—¿Y si se me pasa la mano y lo mato?

—No importa, le respondía Juana; yo te ayudaré y con los 200 pesos te irás lejos donde nadie te conozca. Yo me encargaré de alejar las sospechas y de llevar al muerto.

**HACIA LA REALIZACION DEL CRIMEN**

Una tarde, dice Araya en una de sus declaraciones, cuando el sol ya estaba para ocultarse, se encontraba mi patrona afirmada en los tranqueros que dan hacia el camino.

Me llamó y volvió nuevamente a insinuarme el negocio. Hay necesidad, me decía, de que me obedezcas, y le proporciones una paliza a Carrasco en recompensa de las muchas que a mí me ha dado. Si te atreves a realizarlo hoy mismo te daré inmediatamente cien pesos, y después de conocer el resultado vienes por el resto.

No temas las consecuencias, pues como te lo he advertido, yo te ayudaré en caso necesario. Además del dinero tendrás todo lo que quieras de mi parte, y si rehusas, ya veré modo de arrojarte de aquí.

En ese momento, continúa Araya, en un recodo del camino aparece el patrón. Juana lo ve y me anima. Aquí se te presenta la ocasión, me dice. Asáltalo y no te arrepentirás.

—¿Y si lo mato?

—No importa. Ya te he dicho que eso corre de mi cuenta.

**LA PEDRADA FATAL**

Envalentonado con las promesas de la patrona, continúa declarando Araya, con la visión del dinero, y con la seguridad de que nada me ocurriría, acepté el negocio.

Me retiré por un potrero para que el patrón no me viera, y resolví atacarlo por la espalda. De frente no me atreví, pues le tenía respeto y temí que las consecuencias no me fueran favorables.

Y cuando el patrón marchaba tranquilamente hacia su domicilio, una certera pedrada lanzada violentamente por mi diestra azotó sobre su cabeza. El patrón dió un débil lamento y cayó pesadamente al suelo.

La escena era presenciada ocultamente por Juana, y cuando me acerqué me dió los cien pesos, diciéndome que volviera al día siguiente por el resto.

Con el dinero en mi poder, me alejé para ocultarme. El sol ya se había puesto y las primeras tinieblas de la noche me ayudaron piadosamente a buscar un refugio.

Ignoré completamente el resultado de la pedrada, y al día siguiente volví a la casa a buscar e resto de la paga.

**CARRASCO HABIA MUERTO**

Cuando llegué a casa me dijo la patrona que su marido había muerto. Me dió los granos juntamente con los cien pesos que me faltaban.

Después me agregó que era conveniente que no me alejara a fin de no infundir sospechas y que me quedara por algunos días.

Así lo hice, y cuando la patrona lloraba inconsolablemente la muerte del patrón, yo hacía lo mismo, recordando sus buenas cualidades.

Y esta escena continuó hasta que un yerno del patrón encontró el cadáver, dió cuenta a la policía de Curimón, la que empezó las investigaciones y aprehendió a cuanto vecino encontró por los alrededores.

Y cuando ya creíamos pasado el peligro, cuando los 200 pesos me hacían cosquillas en la mano, llega la policía y me aprehende.

Y el pobre muchacho contó clarito ante la primera amenaza de los representantes de la justicia, todo lo que ya sabe el lector.

**COMO SE DESCUBRIO EL CRIMEN**

Un yerno de la víctima, que vive en los alrededores, pasó por el camino donde permanecía inerte el cuerpo de José Vicente Carrasco.

Alarmado con el hallazgo, inspeccionó el cuerpo de su suegro, y descubrió que tenía varias heridas a piedra en la cabeza, y que ya era cadáver. Con el pesar que es de presumir condujo el cadáver de Carrasco al domicilio de Juana, donde ésta recibió la noticia con grandes lamentaciones.

Allí se veló el cuerpo mientras el yerno iba a Curimón a dar cuenta a la policía de lo ocurrido, y ayudaba a ésta en sus investigaciones.

Mientras tanto Juana lloraba a lágrima viva, y al día siguiente le hacía compañía el muchacho Araya.

La policía de Curimón aprehendió a varios individuos, y como de ellos nada sacara en limpio, ni de los que anduvieron con Carrasco bebiendo conjuntamente, optó por interrogar al verdadero hechor, quien como decimos, contó todo al menor esfuerzo.

**INTERVIENE EL JUEZ DEL CRIMEN DE LOS ANDES**

Con todos estos antecedentes, el juez del crimen de Los Andes inicia el sumario respectivo.

Juana y Araya son conducidos al pueblo de Los Andes para ser interrogados por el juez.

El muchacho confiesa nuevamente y Juana se muestra inconsolablemente arrepentida.

—Quiero pagar con mi vida la muerte de mi marido, dice. No he sabido lo que he hecho. La mala vida que me daba me indujo a insinuar el crimen; pero yo sólo quería que le pegaran y no lo asesinaran. Careados los reos se mantuvieron en sus afirmaciones, por lo que el sumario se dió por terminado.

Oído el fiscal, el juez sumariante dicta sentencia.

Condena a Juana Olguín a presidio perpetuo, y a Manuel Araya a diez años un día de presidio.

Los reos apelaron.

**LA CORTE DE APELACIONES REFORMA LA SENTENCIA**

Pasados los antecedentes a la Corte de Apelaciones de Santiago, la sala presidida por el Ministro señor Cortés, en una de sus últimas reuniones de la semana, confirma la sentencia del juez, pero con la declaración de que la pena impuesta a Juana Olguín debe reducirse a 541 días y la de Manuel Araya a tres años un día.

Y como el hecho ocurrió en Enero de 1920, se oficiará a Los Andes para que se ponga en libertad a la instigadora del asesinato de su marido.

Votó en contra de esta reducción el presidente de la sala, señor Cortés, quien fué de opinión que debiera confirmarse la pena de presidio perpetuo impuesta en primera instancia a Juana Olguín.

El señor Cortés fundó su voto por escrito.

## FALSAS INCULPACIONES A UN HOMBRE HONRADO

### DESPUES DE UN MES DE PRISION, SE DECLARA QUE NO HAY MERITO PARA DECLARARLO REO

En el último tiempo se han verificado en los fundos ubicados en la región de las Condes, frecuentes robos de animales. Con este motivo, los carabineros habían redoblado su vigilancia para sorprender a los ladrones, a fin de llevar la tranquilidad a los propietarios y la seguridad a las haciendas.

Debido a esto, en el próximo pasado mes de Julio, lograron dar caza a uno de los cuatreros llamado Eleuterio Riveros, a quien sorprendieron el 12 del citado mes, a las 4 de la mañana, con dos yeguas que conducía a la Feria para venderlas, como ya lo había hecho con otros animales caballares.

Viéndose sorprendido en esta forma y no pudiendo eludir la responsabilidad criminal que le afectaba, no le quedó otro camino que el de confesar su delito; pero sea aconsejado por otras personas, sea por venganza personal, inculpó al administrador del fundo Manquehue, señor Benjamín Aguirre, del cual es propietario el señor Germán Montero. Aseguró que procedía de acuerdo con Aguirre.

Con esta inculpación, Aguirre fué conducido preso a Santiago y reducido a prisión en la cárcel pública y luego declarado reo por un auto del juez del primer Juzgado, señor Carlos Orrego.

Aguirre apeló de ese auto.

Ayer en la primera sala se ha visto la causa, habiendo sido revocado por la unanimidad del I. Tribunal, el que declaró que debía ponerse inmediatamente en libertad a Benjamín Aguirre. Y tenemos que sin mérito alguno un hombre honrado ha estado en la cárcel más de un mes, habiendo perdido su ocupación y sufriendo su familia molestias sin cuento.

Damos a continuación el texto de la resolución de la I. Corte:

"Santiago, 19 de Agosto de 1922. —Vistos y teniendo presente que si bien de los antecedentes compulsados aparece establecida la existencia del delito que se investiga; de ellos no aparecen presunciones fundadas sobre la responsabilidad que puede afectar a Benjamín Aguirre, quien ha probado su buena conducta y contra quien no obra en autos hasta hoy otro cargo que la inculpación del reo Eleuterio Riveros, visto lo dispuesto en el art. 296 del C. de P. P., se revocan las resoluciones apeladas de 18 de Julio y de 10 del mes en curso que rolan a fs. 4 v. y a fs. 12 v. de estas compulsas y se declara que no ha lugar a la declaración de reo de Benjamín Aguirre, quien será puesto incondicionalmente en libertad. — **Moisés Lazo de la Vega.— Felipe Urzúa.—Ricardo Monreal M.**"

Alegó por la revocatoria el abogado señor Misael Pradenas Aliaga.

## FALSIFICACION DE FIRMA Y SUPLANTACION DE PERSONA

### LA CORTE REVOCA VARIAS RESOLUCIONES DEL 1.er JUZGADO

En los primeros días de Julio publicamos amplias informaciones acerca de un proceso criminal que se instruía en el primer Juzgado del crimen por falsificación de firma y suplantación de persona.

El sumario se instruía a petición de don Atilio Cortínez, quien estimaba que era falso un poder que aparecía otorgado por don Marcos Bradanovich, caballero que se encontraba en el extranjero.

Ese poder figuraba en un litigio que se seguía en un Juzgado civil.

El juez señor Orrego, que fué el funcionario que inició el sumario criminal, ordenó la detención de Germán Gacitúa y Ramón Antonio Morales, quienes ingresaron a la cárcel.

Ambas personas fueron declaradas reos.

La defensa de los inculpados solicitó la libertad bajo fianza de sus clientes, pero el juez sumariante no le dió lugar.

Entonces los detenidos apelaron de estas resoluciones.

La Corte conoció ayer de las apelaciones interpuestas por los detenidos y en vista que en los antecedentes no habían méritos para mantener detenidos a Gacitúa y Morales, revocó las resoluciones apeladas y no dió lugar a la declaratoria de reos.

Ordenó asimismo oficiar al Juzgado a fin de que los detenidos fueran puestos inmediatamente en libertad.

**DICTAMEN FISCAL.**—El fiscal ha pedido para el reo Abel Mesa un año de presidio por hurto a Dositeo Casajuana.

A este reo se le procesa en el tercer Juzgado del crimen.

**LOS DISGUSTOS DE CARMELA.** —Carmela Martínez, asilada en casa de Blanca Martínez, tuvo un disgusto con un amigo suyo.

Para vengarse se bebió una dosis de sublimado disuelto en agua.

Fué enviada a la Asistencia Pública.

**BONITO MODO DE PEDIR ALOJAMIENTO.**—Horacio Pizarro solicitó alojamiento a Ernesto Reyes.

Como este se negara, lo agredió a cuchilladas, produciéndole dos heridas.

Reyes dió cuenta del hecho a la 9.a Comisaría.


**DIAZ Y LLONA**

**LUIS DIAZ GARCES y FERNANDO LLONA CUEVAS**

Agentes de Negocios, y Corredores de la Bolsa de Comercio

**Huérfanos 1165—Teléfono 14, Central**

Se encargan de la compra y venta de acciones, bonos, títulos de crédito y propiedades raíces, cancelación de préstamos hipotecarios, consolidación y conversión de deudas y administración de bienes en general.


## UNA ESTAFA A LA CASA SCHERNAU, SCHMUTZEN y Cía.

### UN VENDEDOR DE LA CASA HUYE DEL PAIS Y SE LLEVA FRAUDULENTAMENTE MAS DE $ 14,000

En estos últimos tiempos la Casa Schernau, Schmutzen y Cía., ha sido víctima de una estafa que ha permanecido completamente ignorada del público.

Las investigaciones se han llevado en la más absoluta reserva, de modo que nada había salido aún a luz.

Como autor de la estafa aparece el vendedor viajero de la firma Emilio Lastreto Pellerano, quien después de dar el golpe, lió sus maletas, atravesó el macizo andino, y vino a descansar tranquilamente en el Hotel Europa, ubicado en una de las vías más concurridas de la capital de la vecina República, allende Los Andes.

Pero como el público deseará conocer la forma cómo efectuó la estafa, vamos a complacerlo.

Varios clientes de la firma Schernau, Schmutzen y Cía., solicitaron mercaderías por valor de $ 14,000. El vendedor viajero Emilio Lastreto Pellerano se encargó de la entrega.

Pero este empleado en vez de entregar esa mercadería, la ofreció en venta a otros comerciantes y se guardó el dinero.

Mientras tanto, los jefes ni sospechaban la hazaña que estaba realizando su empleado.

Pero como el 3 de Julio, Lastreto no apareciera en la oficina ni tampoco los días siguientes, la casa entró en sospechas e inició las investigaciones.

Y como ese mismo día, 3 de Julio, había combinación transandina, el listo Lastreto escapó sin dejar huellas.

El día 10 del mismo mes, un conocido comerciante de Santiago, compatriota del prófugo, que se encontraba en Buenos Aires por asuntos de negocios, halló a Lastreto cómodamente instalado en el hotel, cuyo nombre ya hemos dado.

Y Lastreto se reía de sus jefes porque se encontraba completamente seguro en las riberas del Plata.

Los agentes señores Adolfo Corona y Narciso Miranda, que estaban a cargo de las investigaciones, descubrieron todo este misterio de la estafa a la casa Schernau, Schmutzen y Cía., y dieron con el paradero del empleado culpable.

¿Lastreto, será castigado?

He aquí el grave problema.

Se teme que se quede burlando de las autoridades chilenas como se burló tan lindamente el listo Pichielli.

## EL ENIGMA DE LA LAVANDERIA HIGIENICA

En Serrano 236, está ubicado un establecimiento industrial que fija su nombre en un rótulo que dice "Lavandería Higiénica".

Tan pronto se instaló, las familias del barrio favorecieron al nuevo establecimiento enviándole la ropa sucia para el lavado.

Doña Demetria Fernández y doña Filomena Molina, administraban la nueva industria.

El negocio engañaba por sus apariencias. Todo el barrio creía que estaba tratando con dos honorables señoras que darían exacto cumplimiento con sus compromisos.

¡Profunda equivocación!

Llegaba el día Domingo y el joven que deseaba ir a misa donde donde ya estaba citado con su novia, reclamaba la camisa limpia.

—Perdone, señor, le decía doña Demetria. La lavandera no vino ayer y no trajo la camisa. Un momento más y yo personalmente voy a buscarla.

La dueña de casa que tenía visita anunciada para el Domingo, iba a primera hora a la Lavandería Higiénica a retirar los manteles, servilletas, etc.

—Perdone señora, decía doña Demetria. La muy desvergonzada de la lavandera, no vino ayer. Voy a ir con un guardián para que me entregue inmediatamente el lavado.

El dueño del Hotel cercano, llegaba tempranito a la lavandería.

—Señora, le decía, mi establecimiento va a tener hoy muchos alojados, necesito inmediatamente las sábanas, las toallas, las fundas, etc.

—Perdone, señor interrumpía doña Demetria. La lavandera se enfermó ayer y como yo calculaba que usted estaba apurado con la ropa busqué otra operaria. Mañana tiene su ropa.

Pero como nunca se dió cumplimiento, los perjudicados acudieron a la Sección de Seguridad y ésta ordenó al inspector, señor Ortiz, que investigara las cosas.

Y este diligente detective envió a dos de sus mejores sabuesos para que descifraran el enigma y éstos en un prolijo allanamiento descubrieron un centenar de boletos de agencias.

Doña Demetria y doña Filomena empeñaban las especies que le mandaban los vecinos para el lavado!!

### Diez años y cien azotes

En el proceso que se instruye en el tercer Juzgado contra Ramón Tobar y Juan Ortega, alias el Cojo Juan, individuos que anteriormente han sido condenados repetidas veces e indultados por el Consejo de Estado, ha dictaminado el Ministerio Público solicitando se condene al primero a diez años y al segundo a ocho años, más las inhabilidades consiguientes y cien azotes.

Actualmente se les procesa por el asalto hecho en Avenida Matta esquina Santa Elena, al administrador del ferrocarril de Pirque.


**Pyorrhine - Piorrheol**

**Dr. ROGAT**

Son poderosos desinfectantes. Su uso continuado preserva y cura todas las enfermedades de la boca; y especialmente **Piorrea alveolar**, encías supurantes. En venta en las principales farmacias.



**Imprenta "Echeverría"**

**San Diego 1233,— Teléfono 23 (Matadero)**

Trabajos rápidos y económicos. Libretas y cuadernos por mayor y menor.— Artículos para escritorio. Se atienden pedidos de provincia. Descuentos a los comerciantes.

**AGENCIA DE "LA NACION"**

Avisos y suscriciones hasta las 9 P. M.


# Avisos clasificados

## ARRIENDOS (NECESITAN)

**CASA PARA PENSION NECESITO** barrio Independencia, entre Colón y San Luis. Dirigirse: Independencia 1044. 20-a

**NECESITO ARRENDAR CASA,** Preferible bajos, en barrio central, entre Cerro y Amunátegui, para oficina de ensayes y consultorio químico. Casilla 7540. 20-a

**CASA GRANDE APROPIADA PARA** industria, en radio, Alameda-Santo Domingo, Teatinos-Claras, necesítase para comprar o arrendar. Ofertas, Casilla 1840. 20-A

**BARRIO BELLAVISTA, SEÑORITA** costurera desea arrendar casita o pieza independiente en casa modesta, sería. Dirigirse: Elvira I., correo Central. 20-A.

**NECESITO CASA POR $ 50 O DE-**partamento aseado.—Polaco. Correo 13. 20-A

**NECESITO CASA EN BAJOS HAS-**ta de $ 300 o 320, barrios Brasil, Carrera, Avenida España, etc. Tratar: Compañía 1059. 20-A.

**FAMILIA ALEMANA CHICA, NE-**cesita casa, cuatro piezas y dependencias. Ofertas: Casilla 2325.

## ARRIENDOS (OFRECEN)

**SE ARRIENDA UN DEPARTA-**mento. Maturana 646. A-20

**SE ARRIENDA LOCAL GRANDE** para guardar mercaderías. Maturana 646. A-20

**$ 160, MONEDA 3007, ARRIENDO** espléndida casa en bajos, en perfecto estado, seis piezas, patio. Llaves en el almacén de la esquina. Tratar, sin comisión: Barroso 260, de una a tres. 20-A

**DEPARTAMENTO TRES PIEZAS,** teléfono y baño a profesional, para el 1.o de Setiembre arrienda Santo Domingo 1443. 21-A

**CENTRALISIMO ARRIENDASE** pieza amoblada a matrimonio o caballero honorable. Todo confort. San Antonio 768. 20-A

**SE ARRIENDA UNA PIEZA A CA-**ballero solo. Loreto 214. 20-A

**ARRIENDO CASA DARDIGNAC** nueve piezas, una cuadra Recoleta. Tratar: Bellavista 449. 21-A.

**$ 520 ARRIENDASE CASA BAJOS,** extensa, moderna, doce piezas. Lira 190. 21-A.

**A EXTRANJERO ARRIENDASE** dos piezas sin muebles, en casa honorable. Dardignac 84, casa E. 20-A.

**$ 145, SE ARRIENDA CASA BAJOS,** recién aseada, seis piezas, cocina W. C., instalación de gas: Maipú 119. Tratar: Agustinas 1211, de 1 a 2. Indispensable mostrar referencias. 20.

**CASAS RECIEN TERMINADAS** arriendo: Altos muy cómodos, numerosas habitaciones, galería, luz eléctrica. Espléndido almacén, servicios higiénicos y buena casa habitación, puede arrendarse separadamente. San Diego 265. 21-A

**LOCAL PARA INDUSTRIA, FOR-**mado: 50 m|c., galpón cubierto, 250 m|c., sitio, 2 piezas, luz eléctrica, gas, ofrezco. Verlo: 9 a 12. Moneda 2349. 20-A

**$ 230 ALTOS ESPACIOSOS, CO-**modos, arriéndase Nataniel 1029. Llaves al lado. Tratar: Agustinas 1328. 20-A.

**ARRIENDASE PIEZAS CON SIN** muebles. Maestranza 132. 20-A.

**EN CASA RESPETO ARRIENDO** una pieza. Andrés Bello 484. 20-A.

**DOS MAGNIFICAS PIEZAS arrien-**do. Arturo Prat 876. 20-A.

**VICUÑA MACKENNA 300, DEPAR-**tamento tres piezas, servicios, electricidad arriéndase matrimonio solo, prefiriéndose extranjero. 20-A.

**ARRIENDO CASITA INDEPEN-**diente; luz eléctrica y toda clase comodidades. Tratar: Gálvez 1001. 20-A

**$ 120, ARRIENDO CASA RECIEN** empapelada, tres piezas grandes, servicio gas, cuatro cuadras Alameda. Aldunate. Tratar: Dieciocho 52. 20-A

**BAJOS CENTRALES, CUATRO pie-**zas, cocina, patio, arriendo, 170 pesos. Santa Rosa 449. 20-A

**$ 300, 350, 400, 450, ARRIENDO 4** espléndidas casas, recién terminadas, altos bajos. Diez de Julio 1640. Tratar: Santa Rosa 823. 20-A

**ARRIENDO BUEN LOCAL PARA** almacén, con casa habitación. Maestranza 660. Tratar: 8 1|2 a 12. 22-A

**ARRIENDO CASITA INTERIOR** altos, 4 piezas, cocina. Tratar: Brasil 268. 21-A

**ARRIENDO SALON CALLE Y DE-**partamento, luz, cocina. Santa Rosa 333. 20-A

**$ 350, ARRIENDASE, CARRERA** 493, altos 8 piezas. Llaves: Toesca 2021. 21-A

**ARRIENDASE CASA: PORVENIR** 718, cinco piezas espléndidas, tres líneas carros, metros Santa Rosa. 20-A

**ARRIENDO DEPARTAMENTO MA-**trimonio solo o piezas caballeros. Vera 409, carro Recoleta. 20-A

**$ 100, ARRIENDASE DEPARTA-**mento, puerta independiente: Irarrázaval 1843. 22-A

**ARRIENDASE $ 50, DEPARTA-**mento independiente: Avenida Manuel Montt 194. 20-A

**SE VENDE O ARRIENDA PARA** el primero de Setiembre casa-quinta ,en San Bernardo, y una casa en Cármen 425. Santiago. 20-A

**ARRIENDASE PIEZA AMOBLADA** y otra sin muebles, con derecho a cocina. Molina 11. 22-A.

**ALTOS CINCO PIEZAS, DEPEN-**dencias, recién refaccionados arriéndase. Copiapó 959. 21-A.

**ALMACEN A LA CALLE CON BO-**dega y subterráneo apropiado para bodega de vino o depósito de fábrica. 400 metros cuadrados en $ 500 mensuales. Calle Amunátegui 145. Tratar, calle Amunátegui 137.

**ARRIENDASE LA CASA BASCU-**ñán 474, cómodas habitaciones, arboleda frutal, luz eléctrica. Tratar: Toesca 2765.

**FAMILIA FRANCESA, ARRIENDO** a caballero distinguido pieza independiente, dos balcones a la calle luz eléctrica, baño. Carrera 212.

**ARRIENDO PIEZA GRANDE, DOS** balcones. Marín 409. 20-A

**CASITAS HIGIENICAS, 2 DEPAR-**tamentos arriendo 8 pesos semanal. San Diego 2274.

**150 ALMACEN CON CASA HABI-**tación. Barrio comercial arriendo. San Diego 2278.

**ARRIENDASE EN ALTOS, NUE-**vas y modernas dos piezas a la calle con toda comodidad. Rancagua 90. 21-a

**$ 200 CASITAS ALTOS, Y BAJOS, o** cinco piezas arriéndase, familia honorable sin niños. Vicuña Mackenna 650. 21-a

**$ 300 CASA CENTRALISIMA, DIEZ** piezas grandes, higiénica, cinco balcones sobre Plaza Manuel Rodríguez. Grajales 2152. Tratar: con su dueño. Moneda 1842.

**EN $ 280 SE ARRIENDA UNA CASA** 7 piezas fuera de servicio en Benavente 686. Gas y luz eléctrica. 23-a

**OFICINA GRANDE CON BODEGA,** situación central. Calle Amunátegui 127, arriéndase en condiciones favorables.

**ARRIENDO DOS CASAS-QUINTAS,** Carrión 1826. Juárez 831. Tratar: Rosas 1568. 21-a

**ARRIENDASE EXTENSA CASA** con quinta. Blanco Encalada 2867. Tratar: Carmen 126. 20-a

**ARRIENDO EXTENSO LOCAL PA-**ra garage, arriendo traspaso contrato. Cienfuegos N.o 11. 23-A

**ARRIENDO LOCAL ADECUADO** para industria, con fuerza motriz. Copiapó 760. 20-A

**$ 250, ARRIENDASE LINDA PIE-**za a matrimonio honorable, sin niños. Santa Rosa 1197. 20-A

**ARRIENDA PIEZA AMOBLADA.** Casa honorable. Diez de Julio 270. 20-A

**ARRIENDASE CASA CON HUER-**to, Constitución 162. Canon $ 145.

**$ 52,000 CASA DIE ZHABITACIO-**nes, $ 40,000 al contado. Santo Domingo 2128. 21-A.

**ARRIENDASE A MEDIA CUADRA** plaza de Armas, espléndido almacén, apto para cualquier importante negocio. Llaves: Ahumada 384. 22-A.

**ARRIENDASE CASA ALTOS, ES-**quina, 10 piezas, dependencias. Avenida Portales 3109. 21-A.

**ARRIENDASE ALTOS ENTRADA** Alameda. Sotomayor 25. 21-A.

**ARRIENDO LOCAL PARA SALON** refrescos, con clientela. San Francisco 627. 21-A.

**$ 60 CASITAS INDEPENDIENTES,** 3 piezas. Cité Basaure. García Reyes 651. 21-A.

**$ 80, 2 PIEZAS, 1.o SETIEMBRE,** luz eléctrica. San Diego 854-B. V-03

**$ 130, ARRIENDASE CASA OCHO** piezas, luz y servicio; carros 30, puerta. Tratar: Molina 148. 20-A

**$ 600, ESPLENDIDOS ALTOS, SIE-**te habitaciones, toilette, servicios, arriéndase. Carreras 319. 21-A

**ARRIENDO CASA 5 PIEZAS, Gran** patio, regalo, hasta el primero. Aldunate 985. 21-A.

**CINEMATOGRAFOS DE FAMI-**lias, teatros chicos, escuelas, sociedades, arriendo baratísimo. lindas películas. Funciones completas. Victoria 1474. 20-A.

**ARRIENDANSE 2 PIEZAS BALCON** calle. Avenida Matta 440. 22-A.

**ARRIENDASE ESPLENDIDOS DE-**partamentos, casa familia. Brasil 528. 21-A.

**ARRIENDO CON PROMESA VEN-**ta, o permuto propiedad, trece cuadras, con salinas que producen mil sacos sal, buenas casas, motor, útiles. "Las Cruces", una legua estación Cartagena. Nataniel 149. 60-A

**CASITAS, PIEZAS BARATAS. SE-**minario 336, (cerquita Marín). 22-A

**ARRIENDO PIEZAS DESDE 25 pe-**sos. Barroso 81. 21-A

**$ 30, ARRIENDO PIEZAS GRAN-**des. Rosario 906. 20-A

**LOCAL CON INSTALACION, TRAS-**paso. Ahumada 50. 23-A

**EN CASA DE FAMILIA HONORA-**ble, se arriendan dos piezas independientes; barrio Recoleta. Dirigirse: A. C. Correo Central. 20-A

**HABITACION NUEVA, ALTOS 8** piezas, hall, pieza baño, luz eléctrica, servicio desagüe, arriendo, $ 140. Avenida Manuel Infante, esquina Santa Isabel. 21-A.

**$ 250 ARRIEND OCASA NUEVA.** Bilbao 271. 20-A.

**ARRIENDASE ESPLENDIDO LO-**cal para garage para tres autos o negocio, barrio concurrido. Tratar: Esperanza 306. 21-A.

**ARRIENDO PIEZA SIN PENSION.** San Antonio 265. 20-A.

**$ 120, ARRIENDO ESPLENDIDO** almacén en Bascuñán Guerrero 529, en perfecto estado, luz eléctrica. Llaves ahí. Tratar, sin comisión: Barroso 260, de una a tres. 20-A

**ARRIENDO LINDAS PIEZAS, SE-**ñora o señorita. Campo Marte 83, casa G. 20-A

**ARRIENDO COMODA CASA 8 DE-**partamentos fuera de servicios $ 250. Morandé 291, oficina 2.— F. Barros. 20-A.

**$ 140 ARRIENDO CASA BAJOS, 6** piezas, dependencia. Cuevas 1253. Tratar Bilbao 160. 22-A

**$ 280, ARRIENDO CASA 7 PIEZAS,** fuera dependencias, patio mosaico, baño instalado, prefiero familia extranjera. Tratar: Lira 981. 20-A

**EN AVENIDA MACUL 650, Arriendase** departamento independiente, 4 piezas. — Precio: $ 50. 21-a

**CASA FAMILIA ARIENDA PIEZA** amoblada. Gálvez 51. 20-a

**ARRIENDO CASA CINCO PIEZAS,** Población San Eugenio, Avenida Central N.o 2142. 20-A

**9, 13, 16 SEMANALES ARRIENDO** casitas. Chiloé 1740. 23-A.

**$ 100, 110, 140, INCLUSO ARRIENDO,** agua, luz. En citees, diferentes barrios. Casas cuatro piezas para empleados y obreros. Tratar: Marcoleta 432. Propietario: Heber Vergara von Blaessinger. 20-A

**ARRIENDASE BUENA ESQUINA** comercial. Véndese estantería negocio abarrotes. Marín 64[illegible]. 20-A

**OFICINA CHICA, INDEPENDIENTE,** arriéndase. Ahumada 1[illegible] 20-A

**$ 275, CASA EN ALTOS, GAS Y** luz eléctrica. Bellavista 611, frente Escuela Dental. 22-A

**A MATRIMONIO SE ARRIENDAN** dos piezas y cocina. Diez de Julio 733. 20-a

## AVICULTURA Y CULTIVOS

**SEMILLA ALFALFA DEL HUASCO,** hija de Provence, precio más bajo de plaza, vende, Almacén Semillas, Adolfo Rillón, Morandé 720. 27-a

**CANARIOS, CANARIAS VENDENSE.** Huérfanos 1616. 20-A.

**CANARIOS FINOS HOLANDESES,** grandes, crespos, vendo. Carreras 431. 20-A

**DURAZNOS VARIEDADES MUY** buenas, vende Jardín Vicuña Mackenna 4. 21-A.

**PLANTAS DE FRUTILLAS, FRESAS,** alcachofas, crisantemos, vendo baratas. Macul 2620. 20-A.

**CANARIOS PARA CRIANZA VENDO.** Avenida Viel 1114.

**VENDO PLANTAS ASPIRITAS.**— Argomedo 474. 21-A.

**CANARIAS, CANARIOS CANTORES,** véndense baratísimos. Olivos 1114. 21-A.

**PARRAS ALTAS, LIMONEROS,** "Génova", injertos sobre naranjos agrios ofrece criadero Corrial. Bandera 130. 24-a

**CANARIOS, CANARIAS CRESPOS,** grandes, hamburgueses, realizo. Nueva York 90. 21-A

**AVES DE RAZA, ANIMALES DOMESTICOS,** recibo consignación. Nueva York 90. 21-A

**HUEVOS PARA ENCUBAR, DE RAZAS,** premiadas últimamente, vendo. Nueva York 90. 21-A

**VENDO CANARIOS FINOS, DISTINTAS** razas. Alonso Ovalle 1133. 22-A

**VENDO CRIANZA DE CANARIOS Y** pajareras para cría. Benavente 699 21a

**REALIZO DE OCASION PARRAS Y** duraznos de 2 años. Benavente 699. 21-a

**PARRA DE UVA ROSADA, DE Talca,** vendo. Avenida Setiembre 98. Ñuñoa. 20-A

**PLUMAS COMPRO, PRAT 353.** 21-A

**VENDO GALLO Y GALLINA PONIENDO,** nuevos, Rhoda-Island, treinta pesos par. Exposición 262. 20-A.

**¡¡LEGORHNS!! SELECCIONADAS** docena $ 10 ciento, $ 90. Lira 279. 20-A.

## AUTOMOVILES Y CARRUAJES

**AUTOMOVIL PACKARD, VENDO** de ocasión, perfecto estado. Tratar: Catedral 1732. A-22

**COMPRO DOS AUTOMOVILES** Ford, buen estado. Río Janeiro 466. 20-A

**COMPRO DENTADURAS Y DIENTES** artificiales, usados. Arturo Prat 815. 22-A

**MOTOCICLETA CLEVELAND 1,500** pesos vendo. San Francisco 934. 20-A

**FORD, TURISMO, TODO NUEVO,** vendo. $ 6,400. Avenida La Paz 565. 20-A

**VENDO CAMION SOLIDO. MAIPU** 91. 22-A

**DE OCASION VENDO AUTO FORD** Sport, en perfecto estado. Gálvez 789. 22-A

**OMNIBUS, CON CARROCERIA, ESPECIAL** para 18 pasajeros, véndese de ocasión. Catedral 1229. 20-A

**COMPRO CARRETELA O CAMION** de dos ruedas. San Luis 1299. 21-A

**SE VENDE UNA CARRETELA CON** caballo. Subercaseaux 1716. Paradero San Nicolás. 21-A

**VENDO CARRETELA APERADA,** con caballos. Avenida La Paz 29. 20-A

**CARRETELA FLAMANTE, SOLIDA** ocasión vendo. Avenida Paz 265.

**MECANICOS Y CHOFERES:** Aprovecharán tiempo y dinero, encontrando numeroso surtido repuestos Ford, accesorios, artículos eléctricos. Acudid: San Pablo 3236. Hago descuentos. 19-s

**FORD EN BUEN ESTADO, SE vende.** Cóndor 867. 24-A

**COMPRO OCASION, FORD MAL** estado. Vicuña Mackenna 966. 20-A

**RICO AUTOMOVIL CAMBIO POR** propiedad chica. Coquimbo 310 esq. Maestranza. 23-A

**VENDO UN AUTO FORD, EN buen** estado; verlo: Santo Domingo 966. 21-A

**AUTOMOVILES EN VENTA Ford** turismo muy bueno. Chassi. Ford. Camión Ford, dos toneladas; automóvil francés. Precios regalados. Vicuña Mackenna 386. 21-a

**DE OCASION, VENDO AUTOMOVIL** Common Walth, en perfecto estado, 5 asientos. Tratar: Delicias 3297. 22-A.

**VENDESE CAMION APERADO con** repuesto de arneses y una rueda. Avenida Matta 1131. 20-A.

**VENDO CAMION DOS RUEDAS,** sólido, buen estado. Exposición 262. 20-A.

**CAMION Y BREACK DE 4 RUEDAS,** se venden con aperos y patentes. Todo perfecto estado. Carrocería Italo-Chilena. San Francisco 964. 21-A.

**NEUMATICOS, VULCANIZACIONES,** reparaciones pestaña. Especialidad forros de cuerda. Brasil 25 B. La Estrella. 22-A

**DE OCASION VENDO CAMION 2** ruedas. Gálvez 1348. 20-A.

**COMPRO AUTOMOVIL HUDSON** Essex. Cadillac o Buik; pago con automóvil Chevrolet, de 5 asientos, en perfecto estado, y saldo con terrenos cerca Hipódromo de Chile. Amunátegui 58. 21-A

**COMPRO CARRETELA APERADA,** con facilidades. Avenida Matta 725. 20-A.

**MOTO DE UN CILINDRO VENDO.** Delicias 2865. 20-A.

**FLAMANTE CARRETELA LIVIANA,** vendo. Gay 2038. 22-A.

**VENDO DOS CARRETELAS APERADAS,** cambio por billares. San Pablo 4309. 21-A

**CARRETELA FIRME, EN MIL PESOS,** vendo. Cueto 86. 20-A

**VENDO CARRETELA PERFECTO** estado. Tratar: Prat 1785. 20-A.

**VENDO COCHECITO DOS RUEDAS,** barato. San Francisco 870. 22-A.

**VENDESE UNA CARRETELA.** — Gálvez 1348. 20-A

**AUTO DODGE (SEDAN), FLAMANTE,** de muy poco uso( se vende. Teatinos 556. 20-A

## ACCIONES Y BONOS

**COMPRO POLIZAS DE LA PROVIDENCIA.** Manuel Rodríguez 647. 23-A

**COMUNIDAD AGUADA COLANA,** media acción privilegiada, vendo.— Compañía 1276. 20-A.

**VENDO NOGALES, MUY BUENA** variedad. Planta escogida, 0.80 c|u. Avenida Pedro Valdivia. Calle San José 462. Ñuñoa. 22-A

**ACCIONES COMPAÑIA "NUEVA** Elqui", vendo.—M. E. Gómez. Bandera. 441. Teléfono 765. 20-A

**ACCIONES, BONOS, LETRAS,** compro y vendo.—M. E. Gómez. 20-A

**ACCIONES COMPAÑIA SEGUROS** "La Resguardo", vendo.—M. E. Gómez. 20-A

**ACCIONES COMPAÑIA SEGUROS** "La Hormiga", vendo.—M. E. Gómez. 20-A

**LETRAS PROTESTADAS, RECIBO** en cobranza, sobre cualquier ciudad. —M. E. Gómez. Bandera 441. Santiago. 20-A

## ALHAJAS

**RELOJERIA Y JOYERIA INTERNACIONAL,** Delicias 2552. Compro oro, piedras finas y boletos de empeño. 15-S

**COMPRO RELOJES COLGAR Descompuestos.** Santa Rosa 345. Casita 5. 20-a

**COMPRO OCASION BRILLANTE** grande. Serrano 128. 20-A.

**¡NOVIOS!! ARGOLLAS ORO, 18 Y** 14 quilátes, ofrece, Relojería Sportman, $ 30, San Diego 780-782. 19-s

**COMPRAMOS MATES, FUENTES** braceros, plata, joyas con diamantes. Bandera 80. 21-A

## COMPRA-VENTA VARIAS

**CARBURO $ 1 KILO. CHACABUCO** 28-B. 21-A

**CALENTADORES, BAÑOS, LAVAPLATOS,** en realización. Fábrica San Diego 225. 31-Set.

**CARBURO, $ 1 KILO. — SAN Diego** 225. 29-a

**ALAMOS DE LABRANZA, EN EL** fundo Santa Rosa de Apoquindo se vende 825 álamos. Tratar con el administrador. 20-A

**COCINA ECONOMICA, BAÑO, REJA,** balcones fierro vendo. Diez de Julio 527. A-20

**COMPRO DOS BICICLETAS PISTA.** Bezanilla 1380. 20-A.

**LEÑA ESPECIAL PARA NEGOCIOS,** por sacos, 300 palos, y por quintales, reparte domicilio, precios sin competencia vende Errázuriz y Valdés. Carmen 765. 22-A

**COCINA DE GAS CON MUY POCO** uso, en perfecto estado, vendo. Delicias N.o 428. 20-A.

**PAGO BUENOS PRECIOS, COMPRO** toda clase de antigüedades, especialmente cuadros antiguos. Dirigirse: Marcial Woffers, casilla 553. 20-A.

**LEÑA DE ESPINO, MONTE, EUCALIPTUS,** álamo, por sacos, domicilio, precios sin competencia. Errázuriz y Valdés. Carmen 765. 22-A

**LEÑA POR CARGA Y POR QUINTALES,** especial panaderías y fábricas, vende Errázuriz y Valdés. Carmen 765. 22-A

**COMPRO O ARRIENDO DOS BUENOS** billares. Tratar: en Brasil 81. 20-A

**VIDRIERA Y MOSTRADOR DE** ocasión vendo, Avenida José M. Infante 895, esquina Bilbao. 20-A

**VENDENSE MOSTRADORES, ESTANTERIAS,** mesones, vidrieras y varias vidrieras. Puente 800. 20-A

**OCASION VENDO COCINA PRIMUS** para tres plato. Marcoleta 442. 20-A.

**REGALO GASOMETRO PEQUEÑO,** fácil manejo, especial para negocio en $ 60. Gálvez 1001. 20-A

**VIDRIEROS O COMERCIANTES,** buscan ustedes Oleografías para comedor, cómprenlas directamente del importador, despacho a provincias. Casilla 1581. 20-A

**REGALO PARTIDA CUERO CABRITILLA,** a $ 60 centavos pie. Gálvez 1001. 20-A

**AGRICULTORES, VENDO ABONO** para toda clase cultivos, $ 40 y 60 tonelada. Matucana 1525. 21-A

**VENDO OCASION GRANZAS, BUENA** clase. Matucana 1525. 21-A

**COMPRO CITARA. ARTURO PRAT** 243. 20-A

**ROMANA FAIRBANKS, GRANDE,** 2,000 kilos, $ 850. Vendo: Lira 191. 21-A.

**CARNICERIA, VENDO UTILES de** primera, buena situación. Tratar: Victoria 1066. 21-A.

**ESTUFA ELECTRICA, $ 50; IDEM.** parafina, $ 30, vendo. Bandera 809. 20A.

**VENDO GALPON O TRASPASO local,** con mejoras de la bodega. Flor de la Siria. Independencia 365. 20-A

**COCINA ECONOMICA, REGALO,** $ 80. Domínica 514. 24-A.

**OCASION: TODA CLASE DE MERCADERIA** fina, con grandes facilidades de pago, entrega inmediata: Serrano 684. 20-A

**30 CENTAVOS LITRO VINAGRE,** vendo. Gay 2751. 21-A

**VIÑATEROS: COMPRAMOS VINOS** y borras verdes para destilar.—Torrent y Pingmartí. Franklin 10. 23-A

# OCUPACIONES "NECESITAN"
## (SERVICIO GRATUITO)

**PREPARA EXAMENES NORMALISTAS** recibida. Dirigirse: J. A. L., Casilla 2296. 25-A.

**JOVEN DACTILOGRAFO EXCELENTES** informes, desea ocuparse oficina casa comercial o vendedor a comisión.—L. M. G. Correo N.o 2.

**JOVEN CON CERTIFICADOS DESEA** cualquiera ocupación en ésta o fuera. Far. Correo 5.

**JOVEN DECENTE, BUENAS RECOMENDACIONES,** sabe escritura a máquina, ofrécese oficina o notaría, para aquí o provincias. San Francisco 1461.

**JOVEN BUENA LICENCIA MILITAR,** ofrécese principiante oficina o casa mayorista.—G. J. S. San Francisco 1446.

**OFRECENSE DOS JOVENCITOS** honorables, sin parientes, en difícil situación, para ocupación decente.— A. H. G. Correo 7.

**CONTADOR-CAJERO, EXCELENTES** recomendaciones, posee idiomas francés, inglés y alemán, ofrécese a casas mayoristas.—N. G. Casilla 1230.

**OFRECESE CORTADOR SASTRE,** muy competente, con larga práctica. —A. Godoy G. Branden Copper Co. Caletones. Rancagua.

**SEÑORITA ALEMANA, SERIA,** regular edad, práctica en manejar casa, busca ocupación como llavera, para Hotel o Pensión.—Carolina. Santiago. Correo Central.

**ALEMAN CASADO, DESEA OCUPACION** como administrador Hotel o Restaurant, aquí o fuera. Posee inglés y castellano.—L. K. Correo Central.

**JOVEN PARA TRABAJOS OFICINA** o cualquier ocupación decente, ofrécese. Correo Central.—O. Malschafsky.

**PINTOR, ENCERADOR, OFRECESE** a mensual. Correo 2. M. Marticorena.

**OFRECESE CHAUFFEUR COMPETENTE;** buenos informes.—A. Suárez S. Correo 6.

**JOVEN, DESEA CUALQUIER ocupación** decente. Buenos informes. Correo 10. Ñuñoa.

**OFRECESE BUENA CALADORA,** con máquina. Huemul 1157.

**BARNIZADOR DE PIANOS, Y Muebles** finos. Poseo buenos informes. Sastrería 83, casita 14.

**INGLES. HAGO CLASES Y TRADUCCIONES** al castellano. Preparo exámenes. Avenida Irarrázaval 817.

**VITI-VINICULTOR, ENOLOGO, Con** estudios en Francia. Ofrécese. S. N. P. M. Casilla 81 D.

**VIAJERO CONOCEDOR TALTAL A** Puerto Montt, 12 años práctica comercial, solicita representación casa mayorista. D. U. R. Molina 323.

**OFRECESE JOVEN SERIO, TELEFONISTA** casa comercial o ayudante bodeguero. J. F. N. Herrera N.o 1039.

**OFRECESE MATRIMONIO HORTELANO,** llavero, o portero, actualmente ocupado en San Bernardo, Monjas Carmelitas darán pormenores.

**OFRECESE CARPINTERO ESTA O** fuera cualquiera ocupación, buenos informes. A. Salinas. Jotabeche N.o 313.

**JOVEN SEXTO AÑO HUMANIDADES,** cursado, ofrécese cualquier empleo. J. Alza, Correo 7.

**SEÑORITA BUENA PRESENCIA,** independiente, ofrécese cajera o vendedora. A. A. San Diego 645. Pieza 7.

**COMPOSTURERA OBRA CHICA,** competente ofrécese a sastrerías o particulares. A. A. San Diego 645, pieza 7.

**MATRIMONIO DECENTE SIN** pretensiones ofrécese mayordomo. Cité u ocupación análoga, buenas referencias, San Pablo 1048.

**OPERARIO COMPETENTE FABRICACION** timbres goma, buenas referencias, ofrécese. Prat 1414.

**JOVEN SERIO, ENTENDIDO EN** avicultura desea ocuparse en criadero. Ofrece fianza. J. S. M. San Francisco 464.

**SEÑORITA HONORABLE, CON Conocimiento** contabilidad, escritura a máquina, desea ocupación comercial o secretaría privada. O. B. del C. San Francisco 464.

**OFRECESE SEÑORITA PIANISTA,** Teatros, centros de bailes, repertorio moderno. Coquimbo 1118.

**JOVENCITA OFRECESE COMO** aprendiza en sombrero, calle Andes 1901.

**FRANCESA OFRECESE MUY ENTENDIDA** costura o para cuidar niñitos puertas adentro. N. S. E. Correo Central.

**JOVEN CON 5 a 10,000 PESOS Fianza,** para cobrador de casa comercial o cualquiera ocupación decente. A. U. Casilla 294.

**SEÑORITA CON 17 AÑOS PRACTICA** en botica ofrécese para atender recetario. Correo Providencia. M. S. R.

**JOVEN 20 AÑOS, PRACTICO EN** venta de sombreros ofrécese. Buenos informes. Vásquez 160.

**CHOFER OFRECESE, CAMION O** particular todas marcas, recomendaciones. Constitución 45 .

**CONTADORA COMERCIAL, CONOCIMIENTOS** taquigrafía y dactilografía ofrécese al comercio. B. Sepúlveda C. Correo Central.

**OFRECESE JOVEN DECENTE Sin** vicios para campo, llavero o mayordomo. Correo N.o 4. R. M. B.

**OFRECESE JOVEN COMPETENTE** para agencias o casas compra-ventas. Correo N.o 4. R. M. B .

**JOVEN OFRECESE CON FIANZA** en efectivo cualquier empleo. — L. T. Libertad 751.

**JOVEN DECENTE, DESEA ACOMPAÑAR** caballero solo. Correo 6. F. C. 19-

**JOVEN OFRECESE MANEJO COCHE** o mozo oficina. Sabe encerar, con recomendaciones. — M. C. Fermín Vivaceta. N.o 879.

**SE OFRECE UNA NIÑA BUENA** presencia, para atender cualquier pequeño negocio.— E. H., Molina 337. 21-A.

**OFRECESE TEJEDORA A MAQUINA,** competente. Porvenir 888. 20-A.

**ENCERADOR Y BARNIZADOR** competente recomendado para club u hotel, ofrécese. Cochrane 821.

**JOVEN, CON RECOMENDACIONES,** entendido en electricidad, desea colocación en teatro o almacén eléctrico.—H. G. M. Correo 6.

**VENDO ALFOMBRA, LAMPARA Y** dos palmeras. Irarrázaval 323. 20-A.

**PAPEL PARAFINADO, INDUSTRIAL,** blanco, transparente, vendo barato, desde dos resmas. Delicias 2288. 21-A

**OCASION: VENDO UNA COCINA** grande por ausentarme de Santiago. Tratar: Esperanza N.o 1053 y Escanilla N.o 475.

**SE VENDE UN LETRERO, VIDRIERAS** para cigarrería y estantería de pastelería. Martínez de Rozas número 2719. 24-A

**REVOLVER SMITH WESSON DEL** 9, flamante, vendo de ocasión. Cueto 659. 20-A.

**CAJITA FIERRO PARA GUARDAR** alhajas vendo de ocasión. Cueto 659. 20-A.

**BONOS NO PREMIADOS DE LA** Poderosa compro. Agustinas 1060. Oficina 4.

**GRASA DERRETIDA, PRIMERA** vendo una partida, $ 2 kilo, Recoleta 693. 2-a

**CHICHARRONES SIN APRENSAR,** 60 centavos kilo. Recoleta 693. 20-a

**COMPRO ROMANA, CABALLO DE** tiro solo grande, molino para cemento. Casilla 2896. 20-A

**TREINTA MIL METROS PELICULAS,** muy buenos argumentos y biógrafo salón, vendo. Arturo Prat 876. 20-A

**GUITARRA VALENCIANA, VENDO** de ocasión. Tocornal 505. 21-A

**LIMAS, CEPILLO, TABLAS Y 1|2** caña, varias medidas, a menos del costo, véndese. Miraflores 249. 21-A

**POR AUSENTARME VENDO ESTANTERIA** completa, un catre y una estufa de lavandería. Rosas 1326. 21-a

**MESONES FLAMANTES, PARA** sastrería realiza, Ahumada 5. 20-a

**PANADERIA, VENTA MOSTRADOR,** $ 500 diarios vendo, facilidades pago. Esmeralda 650. 20-a

**VENDO UN GALPONCITO DE** zinc negro. Benavente 699. 21-a

**ESCOPETA RICA, CAÑONES DAMASCO,** muchos accesorios, rifa, Portal Fernández Concha 932. 20-A

**VIOLONCELLO FRANCES, MUY** tocado, muy sonoro, vende. Pedro Valdivia 620. 20-A

**CERA, VIRUTILLA, PLUMEROS,** escobillones los más baratos, en plaza. New York 75. 20-A.

**AGRICULTORES: NECESITAMOS** 560 quintales métricos de alfalfa, 2.o corte, primera clase. Cruz y Cía., Casilla 658. 20-A.

**DE OCASION VENDO PALOS DE** pino de 8 a 10 metros largo y madera de álamo. Alameda N.o 2133. 21-A.

**TAQUIMETRO, VENDO DE OCASION.** García Reyes 52. 21-A.

**BICICLETAS, BUENAS MARCAS,** especialmente para señoritas y niños, vendo constantemente. También vendo dos motocicletas. Brasil 15. 20-A.

**COMPRO DE OCASION ESTANTERIA,** mostrador, balanza y útiles almacén abarrotes. Coquimbo 1030, casa 11. 22-A.

**PAILA COBRE, LAMPARA BELGA** colgar, vendo. Huemul 1046. 21-A.

**BODEGA EL PERALILLO, REALIZA** carbón espino a $ 10.50 saco; leña espino seca. $ 8, cien kilos a domicilio. San Pablo 4167. 20-A.

**MEDIDOR DE GAS, 5 LUCES, compro.** Sotomayor 833. 20-A.

**VENDESE PESO MOSTRADOR.** Huemul 1550. 22-A.

**LANA VELLON, VENDO SALDO.** San Diego 659. 20-A.

**COMPRO POROTOS BLANCOS,** viejos. Correo 10. L. Salvo. 20-A.

**COCINAS ECONOMICAS, CUNA** bronce, coche guagua, realizo. García Reyes 46. 20-A.

**FABRICA DE LAVAPLATOS Y tazas** para excusados. Envíos a provincias.—Antonio Varas 178.

**BENCINA LEGITIMA, LATAS DE** 18 litros. Verde: 17.50; Energina, 17.90; Amarilla, 20.60. Delicias 2460. Teléfono 2468. Ford Sport, espléndido, dos y cuatro asientos, vendo: España 47. 21-A

**CARBON ESPINO 1.a CLASE, VENDO,** $ 11.50, domicilio. Gorbea 2992. 20-A.

**CARBONCILLO DE ESPINO HARNEADO,** tan bueno como carbón sacos de 70 kilos, $ 7.50 con saco, vende el depósito. Chacabuco 18. 20-A.

**CISCO GARANTIDO DE ESPINO,** sacos de 80 kilos, $ 5, vende. Chacabuco 18. 20-A.

**COMERCIANTES, REALIZO 5,000** rollos menta, a $ 2.60 el ciento. Victoria 1171. 20-A.

**BILLAR DE OCASION, VENDO.** Llano Subercaseaux. Carnot 46. 20-A.

## COMPRA-VENTA NEGOCIOS

**VENDO OCASION, NO PODERLA** atender frutería varios. San Diego 949. 22-A

**SE VENDE LA ACREDITADA** Pensión París, con mucha clientela. Clasificada segunda categoría. San Diego 1623. 20-A

**VENDO NEGOCIO ABARROTES EN** situación muy comercial, frente Estación Yungay. Matucana 1331. 20-A

**FABRICA DE LICORES VENDO** con enseñanza práctica de licores aperitivos generales, vinos, etc., o tomo socio capitalista. San Diego 878.. A-20

**VENDO PENSION. EYZAGUIRRE** 1117. 20-A

**LAVANDERIA INMEJORABLE SITUACION** por no poder atender vendo. García Reyes 402. 20-a

**VENDO PEQUEÑO NEGOCIO DE** estantería, Rogelio Ugarte 1199. 20a

**POR NO PODERLO ATENDER,** vendo negocio abarrotes. Gálvez N.o 165. 20-A

**COMPRO PASTELERIA, SALON** billares. buena situación. Datos: J. Ll. San José 752. (Ñuñoa). 20-A

**REGALO CARNICERIA CON TODOS** sus útiles por dedicarme negocios mineros, verla y tratar: San Francisco 627. 20-a

**FABRICA DE FRUTAS EN CONSERVA** vende maquinarias: cartas: Maruri 1034. 20-a

**VENDO BUENA CARNICERIA, Ganancia,** 40 pesos diario. Bien central. Alonso Ovalle 1251. 20-a

**VENDO REGALADO NEGOCIO, NO** poder atenderlo, mucha existencia. Arriendo barato. San Diego 2372. 20-A

**PASTELERIA SE VENDE, ESPLENDIDA** situación. Venta comprobada o acepto señora socia. Avenida Brasil 744. 20-A

**CARNICERIA COMPRO, PAGO por** mensualidades. San Francisco 328. Casita 7.—Alipio Soto. 20-A

**POR TENER DOS NEGOCIOS, vendo** uno en $ 1,700, gran frutería y varios; local grande, arriendo barato, centralísimo. Por datos: Ezio, Hotel Milán. 20-A

**VENDO BARATISIMA CARNICERIA,** arriendo 70. Pedro Lagos 1501. 21-A.

**ALMACEN BODEGA CON REPARTO** por mayor y anexo capital, cuarenta mil pesos, utilidades comprobadas, inmejorables ventas al detalle véndese por viaje. Tratar: por la mañana de 8 y media a 9 y media en la tarde, de 4 y media a 6 en Libertad 547. El Domingo tratar en la mañana. 20-a

**¿QUIERE USTED GANAR DINERO?** Vendo por ausentarme, mitad precio, bodeguita varios licores. Acepto oferta instalación, con derecho a llave. Extenso patio para galpón. Esperanza 30. 21-A

**VENDO ALMACENCITO Y RESTAURANT.** Matucana 1335. Frente Estación Yungay. 20-A

**SE VENDE BUEN NEGOCIO, arriendo** barato. Maestranza 660. Tratar: 8 1|2 a 12. 22-A

**TINTORERO COMPETENTE, LE** conviene por enfermedad del dueño, se vende una tintorería o la arrienda. También admite socio capitalista o industrial muy entendido en la materia. Esperanza N.o 1034. 22-A

**TRASPASO VENTAJOSO CONTRATO** de la producción de una fundición de bronce, especialidad en aplicaciones para muebles. Dirigirse: Casilla 7032. Correo 7. 22-A

**TINTORERIA, ESPLENDIDAMENTE** instalada Valparaíso. Vendo mensualidades o arriendo. Viña del Mar. Cerro 38. 24-A

**COMERCIANTES E INDUSTRIALES.** — Negocios e industrias establecidas de utilidad comprobada tengo numerosas órdenes de compra. Agustinas 1060. Departamento 6. 16-a

**GUIGNOL. TEATRITO MARIONETTES,** vendo o admito entendido que tome explotación a su cargo.—Loseri. Correo 21-A

**FABRICA DE CAMBUCHOS DE** paja vendo. Esmeralda 650. 20-a

**BODEGA FRUTOS DEL PAIS, Acreditada,** vendo. Esmeralda 650. 20-a

**ESPLENDIDO NEGOCIO ABARROTES** central, vendo, con venta mensual, $ 20,000. Esmeralda 650. 20-a

**SE VENDE UN NEGOCIO POCO** capital. Av. Matta 1302. 20-a

**VENDESE CONTADO ACREDITADO** establecimiento droguería y específicos, situado media cuadra Plaza de Armas. 21-A.

**TALLERCITO SOMBRERERIA,** vendo. Rosas 3169. 20-A.

**AVISO. VENDESE ALMACEN Abarrotes** en el barrio comercial. San Diego 1696. Tratar a cualquiera hora del día; buena clientena, buena venta. 20-A.

**BIOGRAFO CHICO, COMPRO OCASION,** arriendo y vendo películas. Victoria 1174. 20-A.

**VENDO OCASION DEPOSITO YERBAS** medicinales, por no poderlo atender. San Diego 2242. 20-A.

## ANIMALES

**VACAS, TERNERO CHICO, BUENAS** lecheras, vendo. Cueto 146. A-21

**CABALLO TIRO SOLO, GARANTIDO,** vendo. Seminario 345. 20-A

**VENDO CABRA LECHERA. SANTA** Filomena 136. 21-A.

**YEGUA O CABALLO DE TIRO SOLO** para victoria, compro. Avenida España 338. 21-A.

**YEGUA DE SILLA Y TIRO, VENDESE** baratísimo. Manuel Infante 1845. 20-A

**VENDO UNA CHANCHA PARIA,** con 9 chanchitos de raza. Calle Fermín Vivaceta N.o 1550. 22-A

**PERRA PERDIGUERA BLANCA,** año y medio, vendo. San Francisco 445. 13-A

**VACAS PARIDAS, DE TERNERO** chico, mansas, mestizas y muy buenas lecheras, vendo de 1 a 60. Verlas, calle Antonio Varas 1243, esquina Antofagasta. 22-A

**PERDIGUEROS, FRISHTERRIERS** nuevos, padres premiados. Criadero Greif. Pedro Valdicia 620. 20-A

**CABALLOS TIRO SOLO, COMPRA** Bodega Teno. Gálvez 160. 20-A

## LIBROS Y ESTAMPILLAS

**LIBRO, COMPRO TOMO I GENEALOGIA** Espejo, 5 1|2 a 7. Agustinas 1076. 23-a

**COLECCION: MAS DE 5,000 ESTAMPILLAS** para especialista, véndese: Bandera 620, oficina 13. 22-A

**REVISTA MENSUAL "EDUCACION".** Anual, $ 10. Suscríbase. Casilla 4635, Santiago. 20-A.

## DIVERSOS

**COMPRO PAPEL, REVISTAS, LIBROS,** viejos por kilos. Libertad 1057. 22-A.

**INSTALACIONES ELECTRICAS Y** todo trabajo concerniente al ramo, trabajo garantido. Vcíuña Mackenna 15. 7-S

**CLINICA DENTAL.—PRECIOS MUY** módicos. Trabajos muy rápidos personas ocupadas. Galería Alessandri 25, 4.o piso, ascensor. 6-Set.

**TALLER DE PINTURAS, HACE Toda** clase de trabajos en pinturas. Temple cal, carburo y óleos. San Diego 222. 8-s

**COMPRO PLANCHAS DE DIENTES** usadas. Voy a domicilio. Bulnes 777. A-20

**PINTURA INGLESA, 3 Y 4 ESTRELLAS,** al precio más bajo de plaza, por pequeñas y grandes partidas, ofrece. Rosas 961. 21-A.

**TALLER DE PINTURAS: DELICIAS** 1831. Decoraciones, afiches comerciales, rótulos. Trabajos artísticos, letras en vidrio. Pintura de casas. Precios moderados. Trabajos garantidos. 20-A

**ANILINAS ALEMANAS, AMERICANAS,** tintas frescas realizo. Lira 883, casilla 2990. 20-A.

**VENDO PENSION ACREDITADA,** con patente para el expendio de bebidas alcohólicas. Avenida Brasil 758. 21-A.

**AVISO AL PUBLICO EN GENERAL** que el verdadero depósito de los vinos de Apoquimbo de la Recoleta Domínica, se expenden calle Juárez 640, a la entrada por Recoleta. Nota: Es el único depósito en todo el barrio Recoleta. 21-A.

**HABIENDO EXTRAVIADO LIBRETA** Caja Ahorro N.o 145,735, de Zoila Mateluna, queda nula sin valor por haber dado aviso correspondiente. 22-A.

**PARA LA FIESTAS PATRIAS, LA** Casa Buenos Aires de Gregorio Guiñerman, ofrece a su distinguida clientela y al público en general que entrega ternos sobre medida con grandes facilidades de pago; y confeccionado con casimires importados de pura lana de gran fantasía, atendido por los mejores cortadores de Santiago, que satisfacen el gusto más exigente. Ver los casimires en casa particular. Rengifo N.o 844, barrio Recoleta, entrando por Balmaceda o Rosario (se reciben hechuras precios módicos.—Gregorio Guiñerman. Rengifo N.o 844. 20-A

**$ 50, A QUIEN DE NOTICIAS exacta** de persona extraviada, nombre, filiación, dará: Julián Ragud. Correo 3. 20-A

**LEGADO. — SEÑOR LUIS AMOR** Jiménez, deje su dirección en el diario "La Nación". 21-A

**CUADERNOS PARA COLEGIALES,** desde $ 0.20 hasta $ 7. Block "Helm", para dibujo, surtidos, un peso cada uno. Delicias 2288. 20-A

**PUENTE 590: SASTRERIA "PROGRESO",** lindo surtido cortes pantalones. Recibe hechuras. 20-A

**PUENTE 590: SASTRERIA. TERNOS** casimires fantasía, pura lana: $ 160. 20-A

**PUENTE 590. CASIMIRES NEGROS** y azules. Frente Torre La Bomba. 20-A

**LEÑA: DESEA HACER ENTREGA** de 50 a 150 sacos diarios, fundo cerca Santiago; escribir: Juan Cuiñas. Independencia 345. Valparaíso. 22-A

**SEÑORES SASTRES, EN ESTADO** 35 encontrarán toda clase de materiales. 21-A.

**SARGA LANA A $ 10, 12, 13 METRO.** 21-A.

**CRUDILLOS A $ 3.30 Y 3.50 METRO.** 21-A.

**RASOS ALGODON ESPECIALES** medio forro sobretodo. 21-A.

**OPTIMA A $ 7 Y 10 METRO. LONA** hilo a $ 3 y 4. 21-A.

**LONA PANTALON A $ 1.60; CHOLETA** a $ 3.50 y 3.60 metro. 21-A.

**RASO ALGODON A $ 6.50 Y 8 METRO.** Sargas a $ 7.50. 21-A.

**BOTONES NEGROS Y DE COLORES** a $ 1.40 botonadura. 21-A.

**HEBILLAS FINAS A $ 7 GRUESA;** broches desde $ 3. 21-A.

**PERCALINAS A $ 3, 3.30 Y 3.50** metro. 21-A.

**EN ESTADO 35, SASTRERIA GUZMAN,** encontrará toda clase de casimires finos desde $ 35. Ventas por metros a precios fuera de toda competencia. 21-A.

**PAÑOS NACIONALES. TRAJES** medida $ 130. Se reciben hechuras. Agustinas 1443. 20-A

**"LA IMPARCIAL" FABRICA DE** galletas y confites de V. Bravo B., Manuel Montt 2883. Teléfono Inglés 197 Estación. Unica fábrica premiada en la Exposición Centenario de 1910. Descuentos especiales. 20-A.

**MAESTROS ZAPATEROS. — LA** suelería que vende más barato es "La Porteña", San Diego 937. 20-A.

**GRAN SASTRERIA, AHUMADA 23** —Avisamos a los socios de nuestros clubs que han salido sorteados: En el 23 del Z, el 62; en el 5.o, del A., el 51. Club B., en formación, cuota semanal, $ 7, con derecho a $ 160. 20-A

**LINDO SURTIDO CHICHES, TARJETAS** para bautizo, azabache para novios. Impresión gratis. Bandera 114. 21-A

**COPIAS A MAQUINA Y REPRODUCCIONES** de planos azul y tela, lo mejor, hacemos. Compañía 1059. 20-A.

**"LA HIGIENICA VACUUM CLEANER",** limpia, lava alfombras, aseos, pinturas, encerados casas. New York 75. Maestranza 918. Teléfono 430. 20-A.

**MAESTROS ZAPATEROS: VENDER** barato para vender mucho, es el lema de la antigua Suelería Bascuñán Guerrero 43. A convencerse invita a ustedes su nuevo dueño. 21-A.

**ALFOMBRAS, ROPA EN GENERAL** se tiñe en negro y colores. Precios rebajados. Tintorería Parisiense. San Antonio 73. 20A.

**ANILINA ALEMANA OLIVER. Caja,** $ 1.50. Vergara 397. Brasil 4. San Antonio 73. 20-A.

**ZAPATEROS ESTAQUILLADOS,** hombres, 36 y 40 pesos; composturero, cosidos de hombre y plantilla. Doy facilidades en Melipilla, calle Ortúzar 574, La Central, de J. B. López. 20-A.

**UNICAS TINTORERIAS BARATAS,** ternos, vestidos, desde $ 7. San Diego 211-229. 20-A

**SI SU LAMPARA NECESITA TUBO,** u otros accesorios encontrará y bueno, en almacén Concepción. Loza y cristalería. San Diego 991. 20-A.

**CELULOIDE EN PLANCHAS, 3** décimos grueso, color negro, listo entrega inmediata. Ventas por grandes y pequeñas partidas. Lord Cochrane 1071.

## HOTELES Y PENSIONES

**ARRIENDO ELEGANTE PIEZA,** con pensión. Baño y luz eléctrica. Lira 40. 29-A

**CENTRALISIMO ARRIENDASE** piezas con pensión, días, meses. Catedral 1257. 24-a

**PRAT 187, REGIA CASA MODERNA,** dos cuadras Ahumada, piezas pensión, todo confort. Precios bajos. Residencia familia. A20

**SE ARRIENDAN PIEZAS CON pensión,** con o sin muebles, casa en bajos. Nataniel 135. 21-A.

**AVENIDA MATTA 1476, ARRIENDASE** pieza con pensión. 20-A

**ARRIENDASE PIEZA BALCON A** la calle con o sin pensión. Moneda 815. A-20

**79 SAN DIEGO, UN PASO DEL centro,** piezas con pensión a matrimonio, caballeros solos. 21-A.

**CENTRAL, FAMILIA HONORABLE** arrienda piezas pensión, matrimonio, caballeros. Santo Domingo 1469. 20-A.

**CASA FAMILIA DE RESPETO ofrece** pensión y pieza a personas honorables. A una cuadra Alameda. Carmen 79. 22-A.

**AGUSTINAS 2391, BUENAS P**[illegible] zas y pensión, precios con[illegible] ofrécese.

**FAMILIA HONORABLE RECIB**[illegible] pensionistas, matrimonios, amobladas, balcón calle, luz, [illegible] da familia. San Diego 922.

**PENSION MADRILEÑA: VIA**[illegible] ros meses, días. Rosas 1022.

**PENSION CON TELEFONO Y** [illegible] ño. Santo Domingo 1443.

**ESPLENDIDOS DEPARTAMENTOS** amoblados, con buena pensión [illegible] sa alemana. San Diego 35.

**ARRIENDASE PIECESITA** [illegible] leada, con excelente pensión [illegible] Manuel Rodríguez 125.

**PIEZA CON PENSION $ 120, CA**[illegible] dral 1388.

**DOS JOVENES EMPLEADOS N**[illegible] cesitan buena pensión casa [illegible] respetable, alrededores Recoleta [illegible] llavista. Dirigirse: Pensión [illegible] Casilla 1717.

**PIEZAS, CON PENSION, ARR**[illegible] do, y pensión de mesa. Herrera [illegible]

**FAMILIA ARRIENDA PIEZA,** [illegible] pensión. Estado 141.

**NATANIEL 112, ARRIENDA**[illegible] piezas bien amobladas, calle, [illegible] pensión a matrimonio o jóvenes [illegible]

**AMOBLADA, Y CON PENSI**[illegible] arriendo pieza calle. Santo Do[illegible] 2406.

**ARRIENDASE PIEZA, CON PE**[illegible] sión. Prat 66.

**CATEDRAL 2429, CASA FAMI**[illegible] arrienda buena pieza, balcones, [illegible] sión.

**SE RECIBEN PENSIONISTAS** [illegible] mesa. Santa Rosa 428, altos.

**ARRIENDASE PIEZA CON PE**[illegible] sión en casa de matrimonio solo, [illegible] pensionistas. Marín 411, entrada por Lira.

**PENSION CON PIEZA, FAMILIA** honorable. Bandera 835.

**PIEZAS, DEPARTAMENTO, BAL**[illegible] cones calle con sin muebles y [illegible] sión, arriéndase. Maestranza [illegible]

**PIEZAS AMOBLADAS, CON** [illegible] pensión, a personas honorables. [illegible] chrane 480.

**FAMILIA ARRIENDA PIEZA,** [illegible] personas; prefiérese extranjeros [illegible] Brasil 545, cerca Catedral.

**CENTRAL FAMILIA HONORABLE** arrienda piezas pensión, matrimonio, caballeros. Riquelme 751.

**SEÑORA NECESITA PENSION** [illegible] sa señora sola. Contestar indicando precio a F. G. P., Correo 5.

**PIEZA PENSION OFRECESE,** Santa Rosa 229.

**ESPLENDIDO DEPARTAMENTO** [illegible] la calle, y piezas con pensión, con muebles. Santa Rosa 424.

**OFREZCO PIEZA, CON PENSION** San Diego 122.

**ARRIENDO CON SIN PENSION** dos piezas, balcón calle, bajos, familia. Molina 323.

**LINDO DORMITORIO EN ALTOS** con balcón y muy buena pensión [illegible] mesa para caballero distinguido. [illegible] neda 741. Esquina Tenderini.

**PIEZA CON PENSION ARRIENDASE** casa de familia. Serrano [illegible]

**JOVENES O MATRIMONIO Arriéndase** pieza con pensión. San Francisco 151.

**PIEZAS, BUENA PENSION;** Serrano 580.

**PENSION A MATRIMONIO O DOS** personas. Prat 365.

**SE ARRIENDAN PIEZAS CON** o sin pensión, en casa de señora sin pretensiones. Vicuña Mackenna [illegible] Precio módico.

**ARRIENDO PIEZA BALCON** Calle, pensión. Moneda 1422.

**ARRIENDANSE PIEZAS CON** pensión a matrimonio solo, en casa particular. Gálvez 149.

**MAGNIFICA PENSION MESA,** [illegible] pieza con o sin muebles, precio convencional. San Francisco 158.

**PENSION PIEZA BALCON,** [illegible] de $ 100; diarios, $ 6. Molina [illegible]

**¡¡PENSION PASAJEROS PROVINCIAS!!** Recibimos familia honorable. Casilla 3892.

**¡¡PIEZA PENSION!! OFRECEMOS** Lira 279.

**SEÑORA OFRECE DOS PIEZAS** amobladas con pensión a matrimonio o caballeros. Santo Domingo 2128.

**ARRIENDO PIEZA CON PENSION** a señorita. Calle Valparaíso 11[illegible]

**FAMILIA OFRECE DOS ESPLENDIDAS** piezas, con pensión. Recoleta 287.

**SE ARRIENDA UNA PIEZA** [illegible] casa matrimonio solo de respeto [illegible] sin pensionistas, con pensión, $ [illegible] solo, $ 30. Maule 1081.

## INSTRUCCION

**CURSOS CONTABILIDAD, TAQUIGRAFIA,** mecanografía, inglés, vendedor. Instituto "Pinochet Le-Brun" Huérfanos 1657.

**LICEO SANTIAGO. GALVEZ 1**[illegible] Kindergarten, Preparatorias, Humanidades. Recibe alumnos externos, medio-pupilos, internos todo el año. Preparación exámenes asegurando éxito con excelente profesorado. Cursos colectivos, canto, declamación, piano, violín, dibujo artístico, pintura. Precios módicos.

**¡OJO! "ESCUELA NACIONAL DE** Masajistas". Pida prospectos. Diplomas válidos. Inscríbase. No trepide. Estado 363.

**ESCUELA CHILE, TELEGRAFIA** señoritas, jóvenes, cursos rápidos. Nataniel 1031.

**GARANTIZO DOMINIO INGLES** corriente, dos meses. Casilla 18[illegible]

**ACADEMIA MUSICAL FAUSTINO** Arias, avisa clientela y público en general, trasladóse Cueto 268. Enseñanza todo instrumento musical por plan Conservatorio.

**INSTITUTO "VENEGAS SALAS"** Plazuela Santo Domingo. Enseñanza, cinco pesos.

**CONSULES, CONTADORES GENERALES,** especiales, taquígrafos, dactilógrafos, corresponsales, dibujantes, ayudantes arquitectura e ingeniería prepáranse personalmente y por correspondencia: 9 ramos por 50 y [illegible] pesos mensuales, según curso. Instituto Mercantil, teléfono inglés [illegible] tado 239. Cerca Huérfanos. Cursos diurnos y nocturnos.

**ACADEMIA YOST, ENSEÑANZA** escritura máquina por el tacto. Bandera 682.

**CURSOS CONTABILIDAD, PERSONAL,** correspondencia; títulos válidos "Instituto Comercial". Bandera [illegible] departamento 21.

## OCUPACIONES (ofrecen)

PRENSISTAS Y MARGINADORES, se necesitan en Imprenta "Artes y Letras". Villavicencio 315. 21-A

EN UNION AMERICANA 408 SE necesita un buen jardinero. 22-A.

ARBORICULTOR COMPETENTE en el ramo de plantaciones forestales se necesita. Dirigirse indicando referencias a casilla 2592. A-27

JARDINERO COMPETENTE y con gusto artístico para hacer canastillos, ramos, coronas, adornos de mesa y demás tconflores y plantas se necesita. Se paga buen sueldo. Dirigirse a Jardín Los Lirios, casilla 766, Valparaíso. 27-A.

MAESTRO CONFITERO NECESITA La Confitería Selecta. San Pablo 938. 20-A.

VENDEDORES DE LEÑA, SE NEcesita. Carmen 765. 22-A

NECESITO PELUQUERO, ANTOfagasta 2884. 20-A

NECESITO GOTICOS Y TALLADOres a trato. Arturo Prat 1302. 21-A

TORNERO EN MADERA, Y NIÑO ayudante carpintero, necesito. Ahumada 175. 21-A

NECESITO CORTADOR CARNE competente, sin vicios. Santa Rosa 1155. 20-A

HORTELANO JARDINERO CASAdo con buenos informes, necesítase. Tratar: Amunátegui 276. 21-A

AGENTES ACTIVOS CON $ 50 fianza, ganarán 10, 20 pesos diarios, necesítanse. Ahumada 46. 20-A

SACADOR DE PUNTERA NECESItase. Delicias 2655. 21-A.

NECESNTO PERSONA BIEN ENtendida cultivo tabaco; hasta 10 cuadras riquísimo suelo, con todos útiles, ran negocio. Más datos: Salvador, esquina Lincoyán. 22-A

ESCRIBIENTES MAQUINA, MAno, certificados mucha competencia, necesita. Agustinas 1258. 1-A.

SE NECESITA UN CORTADOR DE carnicería de buena presencia y con recomendaciones. Rancagua 98. 20-A.

NECESITO CORTADOR CALZADO, disponga sobretiempo para cortar 2 docenas diarias. Andes 3149. 20-A

HERRERO CARROCERO Y CARpintero carrocero, arreglo carretones, necesito. Calle Antofagasta, Buques y Maderas. 20-A

NECESITO BUEN GASFITER electricista y aprendiz, urgente. Nataniel 40. 20-A.

CABALLERIZO FORMAL SE NEcesita. Castro 432. 21-A

AYUDANTE DE CABALLERIZO, inútil presentarse sin carnet, necesito. Castro 432. 21-A

SE NECESITAN TALLADORES, pintores, doradores, barnizadores. Se paga buenos precios. Merced 386. 21-A

TALLADORES NECESITA LA FAbrica de Muebles. San Diego 282. 21-A

SE NECESITA CONTADOR PARA ayudante. Preferencia, alemán. San Pablo N.o 1285. 20-A

SE NECESITA JOVEN CON BUEnos conocimientos de contabilidad y competente en el manejo de números. San Pablo N.o 1285. 20-A

SE NECESITA VENDEDOR COMpetente en el ramo de abarrotes, pastelería y cigarrillos. San Pablo N.o 1285. 20-A

NECESITO UN MAESTRO CERRAjero. Lira N.o 889. 21-A

DOS MAESTROS HOJALATEROS competentes, necesito. Marín 25. Casa 6. 22-A

JARDINERO ESPAÑOL, O JAPOnés, con recomendaciones, necesítase para el campo. Dirigirse: a Ejército 542. 20-A

FARMACEUTICO PARA ANTOFAgasta, necesítase. Dirigirse: Maestranza 1106. 21-A

NECESITO UN OFICIAL MUEblistas. Castro N.o 409. 21-A.

JOVEN CON FIANZA QUE DEsee trabajar con abogado, que no sea estudiante, necesítase. Prefiérese al que tenga conocimientos judiciales. Presentarse de 2 a 3. Rosas 1066.

HERRERO MECANICO NECESITAse Calderería Nacional. Campo Marte 43.

JOVEN QUE ENTIENDA RAMO comestibles, fiambrería, se necesita para asociarlo en la explotación de negocio lucrativo. Albar. Alonso Ne 827. 2 a 3 P. M. 22-a

JOVEN SEPA ARREGLAR CHArol y empaquetadura calzado, necesítase. Chacabuco N.o 952. 21

NECESITO CHAUFFEUR COMPEtente, buenas recomendaciones. Lira 693. 20-A

NECESITANSE BUENOS ARMADOres black, hombres y señoras. Entacador a máquina. Ligador de plantas. Fábrica Calzado. Chacabuco 554. 22-a

VENDEDORES MERCADERIA FAcil venta necesito. Tratar: Rancagua 140. 22-a

ALBAÑILES NECESITO, COMUNA "Yungay", calle Augusto Matte 408, Fábrica Vidrios. 21-A

NECESITO REPARTIDOR, QUE entienda trabajo de carnicería. Santa Filomena N.o 326. 22-A

DOS BUENOS PINTORES Y ENLAdrillador, recomendados, necesítase. Avenida Manuel Montt 206. 20-A.

AGENTE CON CLIENTELA ABArrotes, susceptible vender vinos a particulares, se necesita para viña alrededor Santiago. Casilla 1915. 20-A.

MUEBLISTAS, GOTICOS, DORAdores, necesito. Nataniel 464. 21-A.

HOJALATEROS, GASFITERS, aprendices, necesito. Bascuñán 34. 31-A.

ZAPATERO NECESITO, OBRA DE hombre, cumplidores. Calle San Alfonso N.o 447. 21-A.

COMISIONISTA ARTICULO FACIL colocación, fácil ganarse 10 a 12 pesos diarios. Gálvez 886, de 8 a 10 A. M. 21-A.

NECESITAMOS ENTACADOR A máquina, cortador máquina Planet, abridor hendidos y encapelladoras. Rosas 3225. 21-A.

NECESITAMOS SOMBREREROS competentes para sombreros de señora. Echaurren 65. 21-A.

PLANCHADORES DE DOBLES Y fino necesito. Delicias 2733. 21-A.

ZAPATEROS ESTAQUILLADOS necesito 40 y planchadora calzado.— Cochrane 645. 20-A.

CARRETELERO CON PRACTICA, reparto carbón, leña, necesito. Gálvez 171. 20-A

PICADORES LEÑA, CON HERRAmientas, necesito. Gálvez 171. 20-A

MODELISTOS, TORNEROS, NECEsítanse. Fundición Francesa 310. Matías Ovalle, por Rivera. 21-A

VENDEDORES COMPETENTES frutos del país, necesito, precios bajos, altas comisiones. Presentarse: 9 a 11, 2 a 6. San Diego 911. 21-A.

NECESITO CARPINTERO MUEblista. Pasaje Lima 1040. 20-A.

MOZO PARA EL SERVICIO NEcesito. Moneda 875. 20-A.

SIRVIENTE JOVEN, PUERTAS afuera o adentro para matrimonio solo, necesito. Pago carro. San Gabriel 50, Providencia. 20-A.

NIÑO 16 AÑOS, CON RECOMENdaciones, necesito para reparto. Independencia 1147. 21-A

MUCHACHON CAMPO SEPA SAcar leche necesito. Rosas 2051.

NECESITO NIÑO PARA ALMAcén. Jofré 305. 20-A

NECESITO NIÑO PARA SERVICIO de casa. San Antonio 574. 20-a

NIÑO PARA MOZO, CON RECOmendaciones, necesitamos. Estado 46, 4.o piso. 20-A.

NIÑO PARA MANDADOS OFICINA, necesitan. San Diego 139-A. 20-A.

MUCHACHO ACTIVO PARA MANdados, con informes, necesito: Fábrica Nacional Gorras y Sombreros. Delicias 2636. 21-A

NECESITO URGENTE MATRIMOdan mucho en batas. Artesanos 871. 106. 20-A

TODA CLASE SERVIDUMBRES encontrará inmediatamente en La Rápida. Oficina Empleos. Gálvez 106. 21-A

ACADEMIA YOST, ENSEÑANZA escritura máquina, ofrece ocupaciones. Bandera 682. 21-A

COSTURERAS Y APLANCHADOras necesita la Fábrica de Camisas Sportsmen. Carmen 667. 27-a

BUENAS PALETOCERAS SAStres en Sama 1134. 21-a

POSTICERAS, CAMISERAS, NEcesita Lavandería Yúfera. Santa Rosa 247. 21-a

COSTURERA MUY COMPETENTE se necesita. Presentarse el Lunes en calle Loreto 180. 20-A

COSTURERA SOMBRERERIA DE hombres, competente, necesito. Pasaje Matte 57. 21-A.

BLUSERAS COMPETENTES NEcesita fábrica ropa blanca, Santo Domingo 1040. 21-A.

NIÑAS, SEPAN HACER CAJAS DE cartón, necesítase. Avenida Matta 1435. 21-A

PROFESORA DE PIANO, NECESIto. Cumming 623. 21-A

NECESITANSE OPERARIAS COMpetentes trajes sastres señoras. Juárez 697. 21-A

LA FABRICA DE GORRAS NEcesita niñas competentes. San Diego 1536. 20-A.

NECESITO AYUDANTA PANTAlón fino. Andes 2325, casita N.o 3. 21-A.

CAMISERAS DOBLEZ, NECESITA Lavandería Bruselas. Rosas 2040, entre Brasil-Baquedano. 20-A

NECESITO BORDADORA EN MAquina Singer. Av. España 170, casita 16. 20-a

SE NECESITAN BUENAS AYUDANtas en modas. Bellavista 339. 21-A

SE NECESITA SEÑORITA CON conocimientos de contabilidad para ayudante de contador. San Pablo N.o 1285. 20-A

PARA DARLES EMPLEO NECESIto urgente señoritas y jóvenes. Sueldo, 200 pesos mensuales. Morandé 436. 20-A.

NECESITO AMA CRIAR GUAGUA, media leche. Pasaje Lezaeta 52. 21-A.

SEÑORITA PARA AGENTE, CON cuarenta pesos en efectivo, necesito: Nataniel 521. 20-A

NECESITO APLANCHADORA competente de tintorería. Esperanza 1034. 20-A

JOVENCITA PARA CUIDAR NIños. Buen sueldo. Dardignac 84 B. 20-A.

CASA ALEMANA, POCA FAMILIA, necesita niña para ayudar quehaceres de casa. Presentarse de 10 a 12. Ñuble 1418. 20-A

NECESITO BUENAS LAVANDEras. Lavandería Modelo. San Diego 319. 21-a

NECESITO COSTURERAS SASTRE. Germán Riesco 2019. 20-A

NECESITO COSTURERAS, TRABAjo firme, niña ayudar dueña casa Santo Domingo 1183. 20-e

OPERARIAS EN TRAJES DE SEñoras, necesita: Gálvez 72. 21-A

MAQUINISTA SOMBREROS SEÑOra, necesitamos, garantizamos trabajo el año; horma, $ 1,40 Compañía 2290. Fábrica "Elliane". 20-A

APRENDIZAS PARA SOMBREROS de señora, necesitamos. Compañía 2290. 20-A

PALETOCERAS COMPETENTES necesita modisto Pablo Kastler, urgente. Vergara 624. 20-A

NECESITO COSTURERAS PARA tejidos a máquina, en lana, hilo seda. Carrera 269. 20-A

LAVANDERIA MODERNA, ECHAUrren 216. Necesita buenas camiseras, lavanderas y planchadoras de dobles. 21-A

NECESITO AYUDANTAS ENTIENdas mucho en batas. Artesanos 871-5. 21-A

LAVANDERAS, APLANCHADORAS dobles y camiseras, necesitamos. Lavandería. Merced 475. 21-A

COSTURERAS COMPETENTES EN ropa blanca y blusas, para trabajar en la fábrica, necesitamos. Estado 46, 4.o piso. 21-A.

NIÑAS PARA TIZAR BLUSAS, NEcesitamos. Estado 46, 4.o piso. 21-A.

COSTURERAS, COMPETENTES, trajes elegantes y sastre, necesito. Sazié 1954, casa N.o 9. 20-A.

NECESITO BUENAS LAVANDEras, posticeras y de doblez. Castro 64. 22-A.

APARADORAS PARA CALZADO de niño, necesito. Nataniel 1421. 22-A.

BUENAS PANTALONERAS CON muestras, necesito. Diez de Julio 1302. 20-A.

APARADORAS NECESITO. MAdrid 1386. 21-A.

NECESITO APARADORAS. MAdrid 1386. 21-A.

BUENA COMPOSTURERA NECEsito. Delicias 2865. 21-A.

COSTURERAS SASTRES, PARA vestoneras y ayudantas, necesito. Bueras 11. 20-A

BUENAS FORRADORAS Y PULIdoras, necesita Fábrica de tacos. Lord Cochrane 1071.

NIÑA PARA COMEDOR Y PIEZAS, necesito. Hotel Hispano Americano: San Diego 142. 20-A

EMPLEADA QUE SEPA CUIDAR niños, necesito. Sazié 1963. 20-A

PERSONA FORMAL PARA CUIdar dos niños, necesito. Gálvez 129. 20-A

SE NECESITA EMPLEADA PARA el comedor con recomendaciones. San Ignacio 174, 1 a 5. 20-A

NIÑA PARA SERVICIO DE CASA necesito, sueldo 35. Lastra 1703. 20-A

EMPLEADA PARA TODO SERVIcio necesita matrimonio extranjero, buen sueldo y buen trato. Inútil presentarse sin recomendaciones.— Hotel Excelsior, calle Puente. 21-A.

NECESITO NIÑA PARA PIEZAS O comedor recomendada. Buen sueldo. Catedral 2610. 20-A.

SE NECESITA EMPLEADA. SOFIA Concha 25. 22-A.

SIRVIENTA DE PIEZAS Y COStura, entendida, recomendada, necesito. Alonso Ovalle 1443. 20-A

EMPLEADA PARA CUIDAR NIÑIta, se necesita. Buen sueldo. Delicios 1616. 20-A

NIÑERA JOVEN Y LIMPIA, NECEsito. Camilo Henríquez 270. 20-A

SIRVIENTE RECOMENDADA, POco servicio necesito. Lira 911, casa 1. 20-A

MATRIMONIO NECESITA MUchachita o muchachito para los mandados. Ricardo Santa Cruz 592. 20-A.

NIÑA DE MANO SE NECESITA. Avenida Salvador 1635. 21-A.

EMPLEADA NECESITO. DOMINIca 514. 22-A.

EMPLEADA PARA COCINA SENcilla, necesito. Santa Rosa 713. 20-A.

EMPLEADA PARA LA COCINA, regular edad, necesítase. Avenida Providencia 369. 21-A

EMPLEADA FORMAL PARA SERvicio, pensión particular, necesítase. San Diego 79. 20-A.

SE NECESITA UNA EMPLEADA para los quehaceres de la casa. — Chiloé 2026. 20-A

NECESITO EMPLEADA PARA TOdo servicio, qu eentienda cocina. Bandera 809. 21-A

SE NECESITA EMPLEADA PARA la cocina. Chiloé 1450. 21-A.

NIÑERA ASEADA QUE SEPA COser y con recomendaciones, necesítase, en Arturo Prat 376. 22-A

NECESITO LAVANDERA: CARmen 42. 21-A

NECESITASE EMPLEADA PARA piezas y guagua. Buen sueldo. Providencia 3256. Pago carro Los Leones. 21-A

NIÑA PARA AYUDAR QUEHACEres de casa, prefiérese española. Tratar: Delicias 393. 22-A

SERVIDUMBRE, LA MEJOR DE Santiago, pídala. Bandera 339.

MATRIMONIO, PEON, COCINERA, necesito. Avenida Pedro Valdivia 231. 21-A.

SEÑORA PARA ADMINISTRAR Jabonería con fianza, necesito. San Francisco 1836.

SE NECESITA UNA MESONERA en el Bar de La Palma. Independencia N.o 1541. 21-A.

EMPLEADA PARA CUIDAR NIños se necesita. Vicuña Mackenna 651. 24-A.

NIÑA JOVEN COMPETENTE PAra la cocina, cocina a gas, y otra para las piezas y atender dos niñitos, 6 y 7 años. Con buenos informes necesítase. San Diego 356. 21-a

NECESITASE NIÑA QUE TOQUE y cante en guitarra. Chiloé 2075. 21-A

EMPLEADA COMEDOR CON REcomendación, ganan 50, 60 pesos. Moneda 741. 21-a

NECESITO EMPLEADA PARA TOdo sesvicio, sin niño. A. Prat 820. 21-A

¡¡OJO!! PERSONA PARA CUIDAR casa de caballero. Conveniencias. Ñuble 1025. 22-A

NECESITO NIÑA PARA LAS PIEzas y ayudanta. Meiggs 66. 22-A.

EMPLEADA PARA EL COMEDOR, recomendada, necesito, $ 40. Lord Cochrane 130. 21-A.

NECESITO NIÑA PARA EL BEtún. Unión Americana 57. 20-A.

EMPLEADA NECESITO, QUE ENtienda algo de cocina. San Francisco 450. 21-A

HUERFANA 10 AÑOS, NECESITA matrimonio extranjero, para adoptarla, doy buena gratificación. Aldunate 985. 21-A.

SE NECESITA COCINERA Y SIRviente de mano. Compañía 2015. 21-A.

NECESITO COCINERA REGULAR edad. Echaurren 65. 21-A.

NECESITO COCINERA CON RECOmendaciones, pago buen sueldo. Libertad 654. 20-A.

AYUDANTE COCINA, RECOMENdada, necesito. De 1 a 3. Moneda 730.

SE NECESITA URGENTE COCINEra que sepa bien su oficio con buenos informes. Tratar: Mercado Central, puesto flores N.o 56. 22-A.

AYUDANTA DE COCINA Y NIÑA para el comedor. San Diego 275. 20a

NECESITO COCINERA REGULAR edad, buen sueldo. San Diego 1440. 21-A.

SE NECESITA COCINERA. Tratar: Gálvez 1528. 20-A.

FAMILIA EXTRANJERA NECESIta cocinera y niña para la mano. Matucana 615. 20-A

EMPLEADA PARA COCINA, INUtil presentarse sin saber su oficio, necesita matrimonio extranjero. Chacabuco 433. 20-A

COCINERA NECESITO. ECHAUrren 61. A-20

COCINERA RECOMENDADA CON cama adentro buen sueldo necesítase en Delicias 2013. 20-a

COCINERA PARA POCA FAMILIA, necesito. Gálvez 209. Casa A. 20-A

COCINERA Y EMPLEADA DE edad, necesito. Brasil 436. 20-A

COCINERA NECESITO. DIECIOcho 229. 21-A.

COCINERA CAMA AFUERA NEcesítase. Cochrane 291. 20-A.

COCINERA RECOMENDADA NEcesítase. Lira N.o 157. 21-A.

COCINERA NECESITO. CASTRO 359. 20-A

COCINERA FORMAL, SOLA, ASEAda, con buenos informes, necesito. Santo Domingo 628. 21-A

COCINERAS COMPETENTES, NEcesito varias. Morandé 810. 20-A

COCINERA Y NIÑERA NECESITO. Santa Rosa 157. 21-A.

COCINERAS NECESITO OFICINA Empleos. Nataniel 24. 24-a

COCINERA NECESITO. MAIPU 33. 20-A

COCINERA CON RECOMENDACIOnes, necesito, casa poca familia. Vicuña Mackenna 920. 22-A.

NECESITO COCINERA: AGUSTInas 2253. 23-A

COCINERA NECESITASE. Riquelme 751. 22-A.

COCINERA NECESITO SANTA ROsa 229. 20-A

COCINERA NECESITO. SANTA Rosa 229.

COCINERA RECOMENDADA, SOla, para poca familia, necesito. Lira 987. 22-a

COCINERA JOVEN ASEADA, SUELdo: $ 50 necesita. Moneda 741. 21-a

COCINERA, NIÑA MANO SEPA costura necesito. Informes. Huérfanos 1886. 20-a

COCINERA SOLA, RECOMENDAda, necesito para dos personas. Sueldo: 40 pesos. García Reyes 676. 20-A.

COCINERA Y DE LA MANO, NEcesítanse. García Reyes 730. 20-A.

## OBJETOS PERDIDOS

LLAVERO PERDIDO, SE GRATIficará a quien lo devuelva, a Catedral 2513. 21-A

$ 100, DE GRATIFICACION DARE a la persona que entregue a Andes 3669, un paquetito con boletines de encomiendas, olvidado en el carro 14 el Jueves en la noche. 20-A

GATITA PERSA PLOMA, PERDIda Miércoles 16, de Copiapó 365. Se dará buena gratificación a quien la devuelva. 20-A.

## MAQUINARIAS

VENDO PRENSA PARA SOMBREros. San Francisco 1273. A-20

MAQUINA ESCRIBIR "STEARNS", flamante vendo ocasión. San Francisco 242-13. 20-A.

WINCHE VAPOR, DOS CILINDROS, carga y descarga 6 toneladas, entregable 15 días, ofrece: Chacabuco 63. 20-A

ACERO OCHAVADO, Id. PLANO, para cuchillos, tubos acero, cables Id. nuevos, mitad precio. Chacabuco 63. 20-A

MOTOR LOCOMOVIL 8 CABALLOS, Ruston Proctor, buen estado, $ 6,000 encargo vender luego. Chacabuco 63. 20-A

COMPRO TORNILLO PARA BANCO mecánico. Morandé 935. 20-A

MAQUINA TEJER COMPRO, CASIlla 5026. 20-a

MAQUINA DE CALAR EN BUEN estado compro aquí o en provincias. Dirigirse, Correo Central, Casilla 1868. 20-A

PRENSA CARNICERA, GRANDE, máquina rodones grande, vendo con facilidades pago por trasformación negocio. Verlas: Moneda 2349, de 9 a 12. 20-A.

COMPRO MAQUINA HELADERA. Recoleta 1027. 20-A.

FOTOGRAFOS AFICIONADOS: Vendo cámara Nettel 9 x 12, con objetivo Zeiss Jena 1: 4, 5, nueva. Verla: de 5 a 8 P. M. Compañía 2291. 21-A

FLAMANTE MAQUINA COSER, Singer, $ 85. Mandolino caja, $ 65. San Isidro 253. 20-A

SE VENDE DE OCASION MAQUIna fotográfica de 8 x 10; verla y tratar: A. Barroso N.o 345. 21-A

TATTERSALL DE MAQUINARIAS, Estado 63, ofrece: toda clase de maquinarias para agricultura, industrias mineras, mecánicas, etc. Atiende pedidos de provincias. Recibe en consignación.

MAQUINA SINGER GARANTIDA, vendo $ 200. Constitución 45.

MAQUINA PARA HACER GUANtes, regálase. Olivos 1114. 21-A.

DESCREMADORAS, VARIAS MARcas, revolvedosa. Estado 63. 19-A

DOS TORNOS PARA MADERA compro. Aldunate 449. (portón). 20-A

MAQUINA REGISTRADORA "National" un cajón, en perfecto estado, vendo ocasionalmente. San Francisco 242|13. 20-A

BATIDORA PARA HUEVOS, COMpro. Ofertas: Würzbach. Correo Central. 22-A.

COMPRASE BUEN ESTADO MAquina eléctrica, bordadora cadeneta. Ofertas: San Alfonso 320. 21-A.

PRENSA PARA ORUJO, TAMBOres alcoholeros, romana "Howe", realizo. García Reyes 46. 20-A.

MOTOR A. E. G. 3 H. P., SIN USO, vendo. Lord Cochrane 1071.

## MATERIALES DE CONSTRUCCION

PUERTA MAMPARA CON CUATRO grandes cristales: tabique tabla álamo, solera roble, rebajadas precio, vendo. Delicias 1122. 20-A.

$ 7 METRO, ESQUINA EXEQUIEL Fernández y Tocornal (Ñuñoa), sitio plantado 30 por 50 mts. San Gabriel 107, Providencia. 22-A.

COMPRO MALLA USADA PARA gallinero, 25 m., alto 1.80. Casilla 2721 21-A.

ZINC NUEVO, REALIZO. GAY 2751. 21-A

TEJAS SE VENDEN. SAN ANTOnio 332. 21-A

BALCONES Y REJAS FIERRO vendo barato. Argomedo 419. 22-A.

¡APROVECHAR! DE OCASION 3 excusados completos, dos desgrasadores, dos mil adoquines, 600 ladrillos de composición de un uso y varias cañerías. Lira 260.

A $ 110, VENDO LOTE DOS PUERtas y dos ventanas.—R. Santa Cruz 714. 20-A

VENDO VIGAS DE ALAMO, 8 Pies, roble de 244, tapas de álamos para techo. Benavente 699. 21-a

VENDO PUERTAS PARA HABITAciones obreras. Benavente 699. 21-a

VENDO ZING BLANCO UN USO Benavente 699. 21-a

TECHO ACANALADO, $ 4.90 METro cuadrado, el más durable, sólido, económico. Avenida Subercaseaux 494. 20-A.

MATERIALES Y HERRAMIENtas, alambre púa, chuzos, palas, picota, cuartas fierro, clavos, vendo. Matucana 961. 20-A.

PLANCHA MARMOL, COMPRO DE ocasión. Delicias 2894. 20-A

A LOS PROPIETARIOS Y CONStructores le ofrezco puertas y ventanas, listos para colocar puertas, una hoja, $ 17. Arturo Prat 1272. 21-A.

## MUEBLES

COMPRAMOS MENAJES DE CASA, atendemos a domicilio. "La Magallanes". Avenida Matta 1004. Teléfono Inglés 147 (Matadero). 29-M-923

FABRICA DE MUEBLES Y MARcos dorados, Almirante Barroso 337. Muebles de todos estilos, especialidad en muebles coloniales. 7-S

COMPRO MENAJES DE CASA, PIAnos y muebles sueltos. Teléfono inglés 1036. San Diego 460. El Aguila. 10-S

MUEBLES: POR VIAJE VENDO aparador mármol, peinador, ropero, cuna bronce, veladores mármol, sillas, escritorio ministro. San Francisco 242-13. 20-A.

MUEBLES DORMITORIOS, COMEdor, escritorio, salón, variedades de sillas, todos estilos, ofrecemos. Precios muy convenientes. Facilidades pago. Fábrica y venta, Serrano 398. 18-s

VENDO LINDOS MUEBLES, FELpa seda, granate, cortinaje. Dardignac 172. 20-A

AMOBLADO DORMITORIO, $ 2,000, vendo. San Francisco 934. 20-A

DE OCASION COMPRO CATRECIto guagua en perfecto estado. Manuel B. Garrido. Correo 3. Casilla 5102. 20-A

COMPRO MUEBLES, ALFOMBRAS, catres, colchones, usados. Casilla 3582. Correo Central. 20-A

VENDO COMEDOR MUEBLES americanos con vitrina, muebles y mesa de escritorio, pieza de baño. Av. Matta 574. 20-A

OCASION VENDO MEDIO AMOblado nogal tapiz género seda. Arturo Prat 738. 20-A.

LINDO JUEGO DE COMEDOR, REgio amoblado de cuero se vende. Gran ocasión. Verlo, en Agustinas 2394. 21-A

PELUQUEROS. SILLONES BUEnos compro dos. Sama 1178. 20-A

CATRE BRONCE, VENDO OCAsión, poco uso. San Pablo 2644. 20-A

POR VIAJE VENDO MUEBLES, plantas, gatos persa, vidriera, negocito. Diez de Julio 742. 21-A.

VENDESE LINDO CATRE DE bronce, importado, dos plazas. Avenida Matta 430. 20-A

$ 310, REGALO AMOBLADO SAlón, moderno, perfecto estado. Dardignac 247. 20-A

PIANO ALEMAN, BUENA MARCA, compro o arriendo. Ofertas: Casilla 991. 20-A

VENDESE AMOBLADO SALON, flamante, otro dormitorio. Lira 1224. 21-A

BARATO SE VENDEN MUEBLES, plantas, otros objetos. Padre Mariano 135. 21-A

VENDO JUEGOS MUEBLES, SALA modernos. Verlos: Nataniel 487, Tapicería.

FAMILIA INGLESA VENDE COmedor, dormitorios, alfombras por viaje. Claras 237. 21-A.

VENDO SILLAS Y MESA COMEdor, varios muebles. San Diego 257. 20-A

LINDISIMO AMOBLADO DORMItorio Luis XV véndese barato. Calle Cerro 16. 22-A.

AMOBLADO ESCRITORIO, ROPEro, catre con cama, baño, anarador, estante, despensa, véndese. Teatinos 254. 21-a

COMPRAMOS CUADROS, MUEbles antiguos, mantones bordados, negros, colores. Bandera 80. 21-A

AMOBLADO COMEDOR, VENDESE de ocasión. Buenos Aires 361. 21-A

MUEBLES ANTIGUOS CAOBA, DOS boules incrustados bronce, piano maquinaria bronce, o uno estudio compro; pago altos precios. Casilla 3056. 20-A

PIANO ALEMAN PERFECTO EStado, ricas voces, vendo ocasión. Tarapacá 752. 20-A

ESPEJO GRANDE, MUY RICO, Realiza. Ahumada 5. 20-a

PEINADOR, ALFOMBRAS, COMOda, pedestales, vendo. Eyzaguirre 541. 21-A

APARADOR USADO VENDO OCAsión. Prat 353. 20-A

VICTROLAS, RELOJES, GRAMOfonos, componemos a domicilio, trabajo garantido. Atendemos llamados de Ñuñoa y Providencia. Blanco Encalada 2485. Allendes y Cía. 20-A

VENDO 10 SILLAS VIENA, JUNco nuevo. Compro rotas. León Prado 585. 20-A.

VICTROLA VENDO, PAGO MENsual. Indique domicilio. D. D., casilla 3862. 21-A.

PIANO ESTUDIO, BUENAS VOCES vendo, ocasión. San Pablo 2530. 20-A.

ORQUESTRON ELECTRICO NUEvo, piano con cinco instrumentos, gran ocasión. Vende: Miranda, Gálvez 565. 20-A

DE OCASION SE VENDE UN PIAno alemán. Santa Mónica 1947.

PIANO BLUTHNER LEJITIMO, flamante, vendo ocasión. Moneda 1375. 21-A

PIANOS COMPRO, PAGO BIEN, indicar marca, precio. Casilla 4041. 20-A

PIANOLA APLICABLE A CUALquier piano, con 64 rollos escogidos y auto niño vendo. Toesca 2765. 22-A.

PIANO ALEMAN, NUEVO, 3 PEdales, vendo ocasión. Avenida España 278. 20-A

PIANO SALON VENDO URGENTE. Diez de Julio 1362. 21-A

SE VENDE UN PIANO ELECTRIco y tocado a mano y con martinete y está en muy buen estado. Calle San Pablo N.o 4313. 20-a

POR CAMBIO VENDO RICO PIANO alemán Schiedmayer, Plaza Ñuñoa 45. 21-A

ARRIENDO O VENDO PIANO, Avenida San Luis 1310 (Independencia). 20-A.

VENDO DISCOS Y UNA VICTROLA Víctor. Carrera 415. 21-A

COMPRO UNA VICTROLA, CUALquier precio. Casilla 49 A. 21-A

OCASION: GRAMOFONO VICTOR, último modelo, poco uso. Artesanos 999. Verlo, 1 a 4. González. 20-A.

PUERTAS USADAS, UNA Y DOS hojas, vendo barato. Sotomayor 833. 20-A.

## MEDICINA

GONORREA, POR ANTIGUA Y REbelde que sea, sana radicalmente con "Mitrinco Vegetal" N.o 2. Reumatismo crónico, muscular o deformante, es curado con "Mitrinco vegetal" N.o 1. Lo vende toda botica. Farmacia "Otero", Merced 287. 3-Septiembre

BOTICA BELGA, LECHE HORlich, 4.70. Píldoras de Ross 1.60. 20-A

ANEMIA, RAQUITISMO, DEBILIdad general, curados por el poderoso tónico reconstituyente .Vino Jaime. Pídase todas las boticas y droguerías. S-13

MASAGISTA EXTRANJERA, MAsaje médico contra la obesidad, estitiquez, etc., reumatismo. Delicias 2463. 22-A.

BOTICA BELGA, SAN DIEGO 591, esquina Eyzaguirre, ofrece: Alquitrán Guyot 4.20, comprimido oxicianuro Guillaumin 3.90. 20-A

BOTICA BELGA. TOS, RESFRIAdos, bronquitis, asma. Píldoras Phamell 2.40. 20-A

BOTICA BELGA, SAN DIEGO 591, esquina Eyzaguirre. Continúa sirviendo su numerosa clientela con sus servicios de marmacéuticos experimentados. 20-A

PERFUMERIA, REMEDIOS EXtranjeros, recetas, despacha fuera de competencia. Botica Belga. 20-A

BOTICA BELGA, SIGUE CON SUS bajos precios atrayendo enorme concurrencia. 20-A

¿LA PRIMERA FARMACIA DEL barrio, la conoce usted? Es la Botica Belga. 20-A

LAS MAS DISTINGUIDAS FAMIlias del barrio compran en la Botica Belga. 20-A

ECONOMICE USTED DINERO Y salud. Botica Belga despacha bien pronto y barato. 20-A

BOTICA BELGA ATIENDE CON preferencia el despacho de recetas a sociedades obreras. 20-A

IMPOTENCIA. — NEURASTENIA sexual, su curación rápida y segura por medio del Bismolán, en venta Botica Italiana, Huérfanos 1020. 25-A.

¡¡DESCONFIE DE INYECCIONES baratas colocadas por personas que desean aprender!! Acuda al Gabinete de Masajes de Bilbao 27 (2, 6, 9, 11 P. M.); aquí aquí atienden con higiene, asepsia y reserva. Teléfono 3983. 20-A.

NUEVA CLINICA DENTAL.— DElicias 880. Dentista titulado, trabajos serios y rápidos. La falta de una clínica dental de esta naturaleza se hacía sentir en Santiago, pues, aparte de la Escuela Dental, no había otra que prestase sus servicios a precios bajos. En su sección especial cobra los siguientes precios: tapaduras, desde dos pesos; planchas, desde diez pesos; coronas oro, desde quince pesos; puentes, desde veinte, etc. 20-A.

NERVIOSOS, NEURASTENICOS, cansancio cerebral, insomnios, impotencia. Gran remedio Cerebrol. Pídase Boticas surtidas. 20-A

TUBERCULOSIS, DEBILIDAD pulmón, toses, bronquitis, asma. Tónico poderoso Pectoral Scott. Pídase Boticas surtidas. 20-A

GONORREA, AUNQUE CRONICA, orquitis, estrechez, curan rápidamente Glóbulos Pérsicos. Pídase Boticas surtidas. 20-A

MATRONA: IRARRAZAVAL 1841. Curaciones internas, inyecciones. Pensionistas. Consultas gratis. 21-A

PRACTICANTE DE CIRUGIA, ofrece sus servicios aquí o para Provincias. Prieto 1273.

GONORREA E IMPOTENCIA (DEbilidad vital), afecciones sifilíticas, prostáticas, supuraciones aunque crónicas en ambos sexos, garantizo curación radical, rápido, sistema sencillo, moderno, infalible, facilidades de pago. Puente 637. Casilla N.o 2756. Informes sobre precios, usos, etc. Consulta gratis diariamente. Domingo, de 10 a 12. Clínica y laboratorio médico del doctor Julio Lefevre. 21-A

CONSULTORIO BELLEZA. EXtracción radical bello mediante electrolisis. Alonso Ovalle 1129. 20-A

INYECCIONES INTRAVENOSAS, Clínica: Alonso Ovalle 1129. Personas ocupadas, doy facilidades. 20-A

ECZEMA, GRANOS, SARNA, LLAgas, cortaduras, sarpullidos, desaparecen usando Pomada Cadum. 20-A.

"GRO ALBA", LA MEJOR AGUA para desmanchar, blanquea y desinfecta la ropa. Damajuana, 5.50, Cajón, 5.00. Fábrica, Campo de Marte 153. 20-A.

## PROPUESTAS

MUNICIPALIDAD DE SAN MIguel.— Propuestas públicas.— Pídense propuestas públicas, en conjunto o por separado, que se abrirán el 26 del presente, a las dos P. M., para el alumbrado eléctrico de las Subdelegaciones 6.a y 7.a de este departamento. Bases y antecedentes en la Tesorería Municipal.— El Tesorero Municipal.— San Miguel, 4 Agosto 1922. 24-A.

## PROFESIONALES

ZURCIDOS INVISIBLES. — NOTAble zurcidor japonés. Especialista único. Especialidad en viraduras, composturas, transformaciones. Son perfectas. San Diego 228., Teléfono Inglés 667. 25-Ag.

ZURCIDOS JAPONESES INVISIbles. Viro ternos, recibo toda clase composturas. San Diego 236. 3-S

CONDOR 1158, GALVEZ 108, CAsas antiguas, únicas especialistas zurcidos invisibles, viraduras, hechuras, transformaciones garantidas. 15-S

MODISTA PARISIENSE, EX CORtadora de Doucet, París. Hace vestidos de todos estilos, recibe hechuras. Trabajo esmerado y puntual. Huérfanos 782. 20-A

CURTO, TRANSFORMO, LIMPIO pieles. Embalsado pájaros. Hago sombreros. Olivos 950. 22-A.

HAGO POSTIZOS DE PELO. SAN San Pablo 1079, altos. 20-A.

JUICIOS CRIMINALES, CIVILES, apelaciones, posesiones efectivas, cobranzas de letras, pagarées, etc., atiende diariamente el abogado Jaramillo Arteaga. Rosas 1066. Anticipa fondos según convenio. Consultas gratuitas.

PIELES Y PLUMAS, TEÑIMOS, confeccionamos, reformas y composturas. Diez de Julio 475. 20-A

CONDOR EMBALSAMADO, MUÑEca (maniquí), de cera o composición, compro o arriendo. Casilla 3511. 22-A

CONSTRUCTORES: CONSULTEN precios materiales construcción. Cruz y Cía., Casilla 658. 20-A.

## OPORTUNIDADES PARA FAMILIA

100 KILOS DE PAPAS AMARIllas primera clase, sanas, $ 17.00; de papas cazuela doma, grandes, $ 19.50; de leñas secos trozadas, $ 9.00; de carbón de espino superior, $ 25.00 (25 centavos kilo); de porotos coscorrones, manteca, escogidos, $ 65,00; quintal coke, $ 10; fardo cochayuyo, $ 4.50; todo puesto domicilio. Bodega La Paz, Brasil 776. Teléfono 2340. 25-A.

POLICARPO MENDEZ, AGENTE de Singer Sewing Machine. Independencia 334.

¿DESEA ADQUIRIR MAQUINA Singer? Pida precios, condiciones, Independencia 334.

REPUESTOS, ACCESORIOS, AGUjas, aceite, hilo para máquina de coser. Independencia 334.

¡¡SEÑORAS DUEÑAS DE CASA!! En Independencia 334 hácese toda clase de composturas, reparaciones de máquinas de coser.

¡SEÑORA! LO QUE NECESITE SU máquina de coser, lo encontrará en Independencia 334.

CLASES GRATUITAS DE BORDAdos y deshilados en máquina Singer. Independencia 334.

SE RECIBEN TRABAJOS DE CAlados, deshilados, bordados. Independencia 334.

¿DESEARIA CAMBIAR SU MAquina antigua por una Singer moderna? Vea condiciones. Independencia 334.

"LAVANDERIA AMERICA", LE economizará dinero, mandando lavar sus ropas por meses. Marín 125. 21-A

CABALLEROS: LIMPIO, COMPONgo y aplancho ternos a precios increíbles. Rosas 1336. 21-a

MAÑANA LUNES, INAUGURAMOS la temporada de primavera. Exhibimos en nuestro salón de venta, los últimos modelos sombreros adornados, hormas de paja. Creaciones de las principales casas de Europa, y de nuestros talleres. "Eliane". Compañía 2290, esquina Cumming. Hechuras y transformaciones. 20-A

SE HAN CUMPLIDO EN TODAS sus partes los pronósticos del Capitn Nuño, referente a la calle San Diego, , esquina Avenida Matta, donde está situada la Tienda El Bazar Porteño, sin que relizmente hayamos tenido que lamentar ninguna desgracia personal. Solamente los precios de las mercaderías han sufrido considerables rebajas, lo que viene a ser un beneficio para todo el público: Cotón blanco, a $ 3, 3.50, 4, 5, metro; piel blanca, a $ 3.60, 4, 4.50 y 5, metro; caki buena clase, a $ 3.50, 4, 4.50, metro; Vichy Americano tejido grueso, muy durable, a $ 2, metro; Oxford para camisas y canzoncillos, artículo muy durable, a $ 3 metro; Viyelas asargadas para ropa interior, a $ 3, metro; Géneros de lana negro y de color, realizamos a $ 8, 9, 10, 12, 14, 16, metro; Vichy doble ancho, muy rica clase, a $ 3, 4, 5, 6, metro; Piqué blanco afranelado, a $ 3, 4, 5, 6, metro; Damasco para mantel, a $ 8, 9, 10 y 12, metro; Cotí doble ancho seguimos realizando, a $ 5, 6, 7, 8, 9, metro; Cotí damasco, a $ 10, 12, 14, metro; Tocuyo doble ancho para sábanas, realizamos a $ 5, 6, 7, 8, metro; Crea para sábanas, a $ 4, 5, 6, 7, 8, 9, metro. Pañuelos de un color pura lana (saldo) regalamos a $ 16, cada uno; Corsés a $ 11, 12, 13, 14, 15, 16, 17, 18, 19, 20, cada uno. Jabón Chaplin, seguimos realizando a $ 0.80 el pan. Tienda El Bazar Porteño, San Diego, esquina Avenida Matta. 20-A.

TRAJES FIESTAS PATRIAS. CUOtas $ 5, 10; trajes medida desde 100; pantalones, $ 25; sección especial recíbense hechuras, viraduras. Local propio, 50 por ciento economía. Atiéndese los Domingos.— V. Mackenna 1080. 21-A.

## PROPIEDADES

$ 59,000 VENDO PRECIOSA PROpiedad esquina, Moneda cerca Brasil. Habitación y renta. M. Correo 5. 20-A

COMPRO CASA CENTRAL. PRECIO hasta $ 50,000. Sin agentes Ofertas a Segnac. Casilla 3134. A-20

$ 32,000 ESPLENDIDA CASA GALvarino 694, casi esquina Santa Rosa, inmediata Avenida Matta, 7 piezas fuera dependencias, dos patios, luz eléctrica y alcantarillado. 21-a

$ 40,000, VENDO CASA DE RENta dos pisos, produce $ 4,600, a media cuadra de Alameda, Maipú 36. Tratar: San Francisco 521. 21-A

VENDO PROPIEDADES, DE $ 10,000 a $ 150,000. Bascuñán 84. Of. 25, 10 a 11, 4 a 5. 20-A

COMPRAMOS CASA ALREDEDOR 16 mil pesos, barrios Recoleta o Independencia. Huérfanos 1235, oficina 8 20-A.

CASA COMODA TODO SERVICIO, media cuadra carros 33, 28, 13, vendo $ 15,000. Cuevas 1159. 20-A.

VENDO DOS CASAS CON RENTA, una en $ 85,000 y otra en $ 110,000. De un piso, una de 46,000 pesos; otra 50,000 y otra de 25,000; todas en buen barrio. Morandé 291, oficina 2.— F. Barros. 20-A.

COMPRO CASA GRANDE CENtral, hasta $ 180,000 con renta, sin agentes. Dirigirse: Munita, Banco Chile, Estación. 20-A.

$ 60,000 PERMUTASE CITE FACIlísima administración, saneada, por casa-habitación $ 80 a 100,000, con deuda bancaria, barrio alto a tres cuadras Delicias.— Julio Villarroel, Correo 2. 21-A.

$ 25,000, VENDESE OCASION SIN agentes, cómoda e higiénica casita Bilbao 175, un paso Alameda. Produce 12 1|2 por ciento. Facilidades pago, sobre todo imponentes Caja Ahorros Empleados Públicos. Tratar: Puente 640, 8 a 11.—A. M. 20-A

VENDO PROPIEDAD, MAPOCHO 4801, ($ 12,000.00), 2|3 tasación municipal. Casilla 2764. 25-A

COMPRO CASAS-HABITACION, de $ 50,000 a $ 150,000, con o sin renta, en cualquiera situación.—Salvador Valdés. Bandera 131. Oficina 8. 20-A

$ 8,000, REGALO QUINTITA, CONStantino, esquina Chile. 20 metros por 53. Cerrada, plantada, dos piezas, cocina, agua.—Fuentealba. Bandera 552. 30-A

DOS CASAS QUINTA, BARRIO INdependencia, vendo por ausentarme. Datos: Avenida Viel 1114.

$ 52,000 CASA DIEZ HABITACIOcasa Camilo Henríquez 591 cerca Avenida Matta, dos patios, 7 piezas, parrón, luz eléctrica y gas. Ver la, de 3 a 4 P. M. 22-A

$ 5,000 SITIO CON TRES LINEA carros, a dos cuadras véndese, mejor barrio Santiago. Compañía 1060 oficina 10.

**SITIO 15x25, DOS CUADRAS MAT**ta, véndese. Cuevas 1370. Dueño Prat 763. 20-A

**60 MENSUALES VENDO SITIOS** 1.200 varas cuadradas, cerrados, listos para plantaciones, Avenida Subercaseaux, carros 20, minutos Alameda, Federico A. Reyes. Bandera 78

**VENDO 2,000 BONITO SITIO EN** Peñaflor, Población Empresa, frente Escuela. Tratar: Monjitas 538.

**CASA DE RESIDENCIA, PARA** poca familia, moderna, sólida, construída a todo costo, parquets, terraza, decorados, etc. Precio comercial, se vende sola o con otra casa, colindante que produce buena renta. Ver y tratar, con su dueño, Diez de Julio N.o 320. 21-a

**COMPRO CASA HASTA $ 40,000.** Pago al contado. Sin comisionista. Juarez 873. 20-A

**CASAS DE HABITACION Y REN**ta cualquier precio tengo orden de comprar negocios rápidos si su precio es comercial. Agustinas 1060. Departamento 6. 20-a

**CASA, EDUARDO MATTE, BA**rrio Matadero, vendo, $ 6,500. Esmeralda 650. 20-a

**CASA ESQUINA, SAN ISIDRO,** vendo, $ 12,000. Esmeralda 650. 2-a

**CASA GRANDE, MUCHAS HABI**taciones, calle Juan Vicuña, vendo, $ 25,000. Esmeralda 650. 20-a

**CASA DE RENTA, SAN PABLO,** vendo. $ 52,000. Esmeralda 650. 20-a

**CASA CALLE ESPERANZA, TRAN**vías a un paso, vendo, $ 25,000. Esmeralda 650. Tratar: Lunes. 20a

**$ 12,500 CARMEN, PASADO AVE**nida Matta, casa-habitación de un piso, construcción de cal y ladrillo. Mide 12.50 por 25 mts., 4 piezas de habitación y otras de servicios, parrón, agua potable, etc. — Guzmán, Silva y Cía., Huérfanos 1243. 21-A.

**$ 26,000. TOCORNAL, PASADO Ave**nida Matta, vendemos casa-habitación de un piso, buena construcción de cal y ladrillo, 4 piezas de habitación y otras de servicios, hall, patio, etc. Mide 9 por 26 mts.— Guzmán, Silva y Cía., Huérfanos 1243. 21-A.

**CRUZ Y CIA. CASILLA 658. RE**gala propiedad renta en $ 23,900, 2,640 metros, espléndido edificio. Además 400 metros cimientos. Resto plantado árboles frutales. 20-A

**SITIO PARA ESTABLO, COMPRO.** Casilla 3892. 20-A.

**VENDO CASITA. EDUARDO MAT**te 1480. 20-A.

### REMATES

**REMATES NEGOCIOS MENAJES,** ejecuta Neftalí 2.o Arce y J. M. Sáez, martillero público y de hacienda. Oficina Gálvez 106. Consignaciones: Delicias 2695. 21-A

**REMATE MAÑANA 2 TARDE, AL**macén abarrotes Nataniel 890, surtido abarrotes, artículos enlozados, cristalería, servicio plaqué, paquetería, armazones, mostradores, vidrieras, romana, balanza, molinillo. —Julio Vargas.—Ordenes, Sotomayor 9. 20-A.

### PRESTAMOS DE DINERO

**NECESITO $ 6,000 HIPOTECA PRO**piedad valor 50,000.— M. Correo 5. 20-A

**DINERO: TENGO VARIAS PARTI**das para hipotecas urbanas. Bascuñán 84. Of. 25. 20-A

**DINERO PRESTO HIPOTECA, 7, 8** 9 y 12 por ciento anual. Bandera 78.— Labarca Felfú. 20-A.

**DINERO FACILITO SOBRE HIPO**tecas, interés 9 por ciento anual. — Daniel Laurel, Huérfanos 1235. 21-A.

**SOCIO CON 5 a 10,000 PESOS, NE**cesito, ganancia diaria a la vista. necesito. Casilla 2986. 21-A

**DINERO A INTERES BAJO SE** presta desde 500 pesos, sólo a comerciantes e industriales establecidos, negocios serios, de 10 a 12. San Ignacio 197. 20-A

**¡¡DINERO!! FACILITO RAPIDA**mente, desde 500 pesos comerciantes, industriales establecidos. Bajo interés. Lira 693. 20-A

**DINERO FACILITO PARA HACER** calzado. Casilla 2764. 24-A

**DINERO: CUALQUIER SUMA FA**cilito sobre hipotecas. Interés bajo, negocios rápidos. Agustinas 1060. Departamento 6. 14-a

**DINERO FACILITO AL 9 o|o Annal** sobre hipoteca y con garantía de acciones. Navarro Cruz. Galería Alessandri 22-A. 21-A

**SOCIO CON CAPITAL, NECESITO** para darle impulso acreditada bodega frutos del país. San Alfonso 67. 20-A.

**NECESITO SOCIO CON 1,500 PE**sos para instalar carnicería. Tengo bonito local para este negocio. Casilla 4706. 20-A.

**PRESTO $ 1,000, 3,000, 8,000, A** $ 25 mil. García Reyes 58. 20-A

**¡¡DINERO!! FACILITO RAPIDA**mente por automóviles, muebles, pianos, fianzas. Compañía 1264, oficina 10, derecha, interior. 26-A.

**¡¡DINERO!! COMPRO CREDITOS** hipotecarios. Letras de cambio, acciones.— Vicuña, Compañía 1264, oficina 10, derecho, interior. 20-A.

# ACEITE MONTECARLO


### JUDICIALES

**NOTIFICACION.— POR RESOLU**ción de diecisiete del presente del señor juez del Primer Juzgado Civil de esta ciudad, se manda notificar a don Marcos Vargas el traslado conferido a un escrito presentado por don Lisandro Ramírez, pidiendo se declare el abandono de las gestiones iniciadas por el señor Vargas, sobre mejor derecho a unas capellanías. 22-A


### ROPA HECHA

**ROPERIA LA VEGA, ANDRES BE**llo 694, ofrece en baratura ternos, ambos, paletoes, pantalones, sombreros, calzado, todo desinfectado. N|O

**ROPERIA ANDRES BELLO** 601 esquina Recoleta, ofrece ternos, paletoes, ambos, pantalones, ternos de niños, sombreros, calzado, precios baratísimos, todo desinfectado.

**ROPERIA LA CASA VERDE,** Esmeralda 817, entre [illegible] Antonio y 21 de Mayo. Realiza ternos, ambos, paletoes, todo de casimires, sombreros, corte correcto, sombreros, calzado. Visítenos casero, aproveche nuestros precios.

**ROPERIA MANUEL RODRIGUEZ** esquina San Pablo, ofrece en hechura ternos ambos, paletoes, pantalones, todos de ricos casimires, surtido colores, para todas medidas. Sombreros, calzado, desinfectado.

**ROPERIA "LA GRAN VIA",** San Diego 236. Realizo ternos, ambos, pantalones, calzado nuevo, usado.

**GRAN REALIZACION TERNOS** casimires ingleses, $ 150. San Diego 1356.


### BOMBAS

**7.me. CIE SAPEURS POMPIERS** "Honneur et Patrie".—La Compagnie est citeé al'Academie et Exercise qui aura lieu Mardi 22 courant a 9 hs. du soir. Tenue de travail. Reunion au quartier.—L'Adjudant.


## ARTICULOS SANITARIOS. - VICUÑA MACKENNA 15

**Casa Muga**
V. Mackenna 15 - Plaza Italia

Baños Americanos . . . . $ 100.00
Baños de zing . $ 50.00
Baños guagua $ 15.00
Baños asiento $ 28.00
Baños lluvia . $ 28.00
Lavaplatos fierro inglés. . . . $ 21.00
Lavaplatos zing $ 27.00
Mesas para cocina . . . . . $ 21.00
Carniceras . . $ 17.00
Pailas lavar loza . . . . $ 2.90
Lamparas carburo. . . . . $ 3.60
Botaguas . . . $ 5.90
Palas para basura . . . . . . 1.80
Recipientes esmaltados . . $ 6.00
Regaderas 5 litros. . . . . $ 2.95
Cafeteras nacionales . . . $ 1.80
Teteras agua nacionales. . . $ 1.40
Tarros despensa desde . . . $ 0.60
Asaderas estañadas. . . . $ 6.50
Platos para niños . . . . $ 1.05
Cacerolas enlozadas . . . . $ 4.20
Hollas enlozadas . . . . $ 3.85
Cafeteras enlozadas . . . . $ 7.90
Biandas enlozadas, 3 platos $ 15.00
Lavatorios estañados . . . $ 3.00
Lecheritos enlozados . . . $ 1.60
Tarros 1 litro enlozados . $ 3.00
Tarritos para desayuno de niño . . . . $ 1.30
Lecheros 2 litros con tapa . . $ 5.20
Cucharas y tenedores, pieza $ 0.45

LOS MEJORES CALENTADORES A LEÑA, INSTALADOS $ 180. INSTALACIONES Y REPARACIONES

**$ 148**
Ternos o sobretodos finos, ofrece desde este precio.
"COOPERATIVE SASTRERIA"
877 AGUSTINAS 877

**CHILE ELECTRICO**
AUTORIZADO
Se hace toda clase de Instalaciones Eléctricas, Fuerza Motriz, Alumbrado, Campanillas.
JUAN CARREÑO B.
Echaurren N.o 12, Santiago, Casilla N.o 568

**LA ESTRELLA NEGRA**
SAN PABLO 916, FRENTE AL MERCADO
TIENDA Y SASTRERIA
SEBASTIAN DOMINGUEZ Y CIA.
Camisería y Sombrerería. Ropa hecha, alhajas y Plaquées.
CONSTANTES OCASIONES EN BRILLANTES, PERLAS Y PIEDRAS PRECIOSAS

**$ 90**
Sobretodos forma Raglan, para jóvenes de 14 a 18 años.
SASTRERIA LA CAMPANA
3151 Delicias 3151

CEMENTO LEON — EL MAS ECONOMICO DE LOS CEMENTOS NACIONALES

**En Casa Puig**
AV. VICUÑA MACKENNA N.o 9
haga su provisión de comestibles, conservas y dulces, siempre frescos.
O pídala al
TELEFONO INGLES N.o 5181

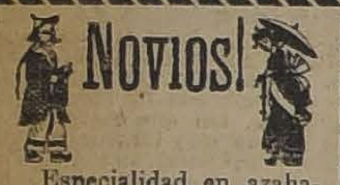
**Novios!**
Especialidad en azahares, tarjetas y chiches para bautizo.
77 SAN DIEGO 75

**ACUÑACION**
de medallas, timbres artísticos de metal.
J. POBLETE R., grabador.
Bandera 147, Santiago

**Fábrica de Alhajas**
y Taller de Relojería
AGUSTIN HOLGADO
Santiago — Av. Brasil N.o 11
Se transforman joyas antiguas en estilo moderno.
Se compra oro, plata, chafalonía y piedras finas.

**Se Aproxima el Verano**
— EN LA —
**Sastrería de Jerónimo Garcia**
SAN DIEGO 311 -- TELEFONO 91, MATADERO
Hay un lindo surtido de telas para la estación

**COCOA de BELLOTAS SOLUBILIS**
Insuperable alimento tónico nutritivo.
Delicioso para el desayuno y once.
Venta: En todas las buenas Boticas y Droguerías del país.

**EMPORIO Y CHANCHERIA "NEUTRAL"**
DELICIAS 2793. — SANTIAGO. — TELEFONO 2243, CENTRAL
PROVISIONES PARA FAMILIAS
Gran surtido en conservas y chancho fresco todos los días.
Frutas tropicales escogidas.
Vinos y Licores, de las mejores marcas.
Se reparte a domicilio.
HILARIO MATURANA.

**Botica "Boston"**
Bandera esq. San Pablo
TELEFONO 3449
Esmerado despacho de recetas.

**Fábrica de Coronas**
fúnebres, naturales y artificiales.
Se atiende los Domingos.
SAN DIEGO 75 y 77

**NOVIOS**
Argollas oro 18 y 14 kilates ofrece
RELOJERIA SPORTMAN
$ 30
San Diego 780-782

**¡¡FiestasPatrias!!**
Pintura y lavado de fachadas de casas, ejecuta económicamente y con buenos materiales.
Las mejores recomendaciones de propietarios.
Enviar órdenes a:
PEDRO A. IRRIBARRA
Vicuña Mackenna 29

**AUTOMOVILES**
— GARAGE MARIO CHASSIGNOLLE —
CASA ESTABLECIDA EN 1906
COMPRA :-: VENTA :-: COMPOSTURAS
GARCIA REYES 37

**Contra Tos, Grippe, etc.**
ES EL VERDADERO
**Antitussin Krüger**
(a base de Pyrenol)
DE RECONOCIDA EFICACIA.
CUIDADO CON IMITACIONES DE NOMBRES PARECIDOS.

**La Helvecia**
DELICIAS 2718 - 2721
Compostura de autos, Refuerzos chasis, aplicables en 4 horas.

**GRAN TALLER DE TAPICERIA Y PINTURA DE AUTOMOVILES**
CIENFUEGOS 11 — TELEFONO 5018
Sírvase visitar nuestro taller, y pedir presupuestos para la reparación de sus autos.
Nuestra larga práctica garantiza la eficiencia de nuestros trabajos y nuestros precios son los más bajos en plaza.-M. ANTONIO ALVARADO R.

**EMPANADAS ESPECIALES**
fiambres surtidos, conservas en general,
Ofrece:
Emporio Sto. Domingo
Frutas siempre frescas.
21 de Mayo 607
JOSE DEZEREGA

**Chapas "HAHN"**
La mejor y más segura chapa de puerta de calle y mampara, imposible que se la roben. Verla: en San Diego 85. Augusto R. Graf.

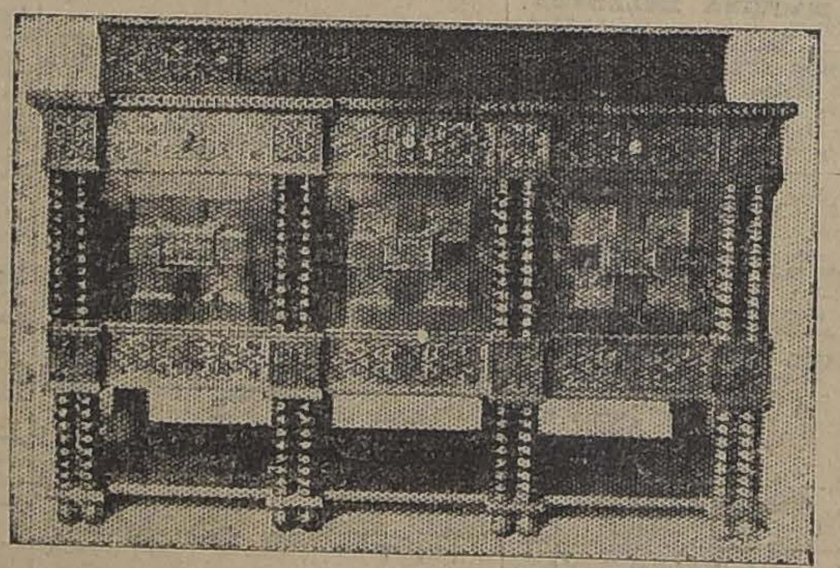
**Hermoso Aparador "Jacobean"**
Modelo exclusivo de nuestra Fábrica
Solidez, Elegancia, Precios Ventajosos, Modelos propios en Muebles Coloniales y de Estilo
23 Castro 25-V. Goyoaga e hijo-23 Castro 25
SANTIAGO

**Fábrica de Gorras y Sombreros "La Europea"**
Sombreros de casimir, paja y de brin. Uniformes para colegiales.
Desde esta fecha ha quedado abierta la sección de sombreros para señoras, atendida por su dueña.
R. T. v. de ZAVELEV
Av. REPUBLICA 46. CASILLA 4560. TELE. ING. 197 (Central), Santiago

**Taller Eléctrico**
AUTORIZADO
Vicuña Mackenna 29
Trabajos económicos y garantidos
AGUSTIN IRIBARRA

**Palacios Hermanos**
SAN DIEGO 276.—CASILLA 3958
INSTALACIONES A FUERZA MOTRIZ
Especialidad en reparaciones en máquinas de bordar, calar ojalar, coser, tejer, festonear, de todos sistemas, etc.
TRABAJOS GARANTIDOS

**Cordel**
de diferenes colores para fabricar cordelitos para saltar, ofrezco el más variado surtido.
DELICIAS 2440

**Feria de Maquinarias**
3244 ROMERO
CASILLA 1041
Exposición y venta permanente de maquinarias agrícolas e industriales.
Precios sin competencia.
Compra-venta de maquinarias. Recibe consignaciones.

**Fábrica de Mosaicos y Granito Artificial**
BOTTINELLI Y BERNASCONI
Sucesores de ATILIO CORTINEZ
Av. Providencia 1618.— Casilla 3727.— Teléfono Inglés N.o 210, Providencia
Escaleras de concreto armado revestidas en granito artificial, balaustradas, columnas, pedestales, zócalos, jarrones, mesas y bancos para jardines.

**G. A. C.**
ALAMEDA N.o 1757
Acumuladores vende, repara y carga. Arregla Dinamos, Motores y Bobinadores.

**Sastrería Lozano**
Recibo hechuras
493 SAN ANTONIO 493

**TODO HACENDADO**
encontrará artículos útil en la Proveedora del Hacendado
Delicias 2440


FOLLETIN (4)

## EL MILLONARIO DE SAN FRANCISCO

NOVELA DE

J. A. BERNUIS

La missis padecía, según ella creía, harto más que los otros: se sintió presa infelice de fastidioso mareo; esperaba por lo menos morirse ya en tan frívolo trance: más sin tomar a lo serio el caso, la mujer del "steward", como que estaba acostumbrada en los largos años de navegación, en los Inviernos y en los estíos, a los altibajos y a las oscilaciones suaves o violentas del breve barco, la acudió con risa optimista trayéndole una oportuna cántara para que se aliviara la enferma dama. La miss estaba tan pálida que a no ser ello por la causa que era, hubiera causado alarma, y tenía entre los dientes una rodaja de limón: era tanta su flaqueza que no la consolaba ni la idea de encontrar al príncipe asiático en la temporada que en Sorrento harían, en donde él debía de hallarse por las fiestas de Navidad. El mister, en su ancho gabán y con su vasta gorra de viaje, se había echado de espalda hacia atrás y no dejó de tener apretadas las mandíbulas mientras duró el trayecto; se había oscurecido su semblante, su bigote parecía ahora casi del todo blanco, sentía agudo dolor de cabeza; en los últimos días de Nápoles, a causa del tiempo pésimo, había bebido con exceso y se había consagrado demasiado a los amoríos venales. La lluvia se rompía contra el cristal de la cabina, el viento silbaba y gemía entre los mástiles, agitando el cordaje, y al tiempo que una ola con ímpitu inclinaba el barco a un costado, con rugido maligno se precipitaba a atacarlo por el mismo lado; así formaban alianza el viento y el mar contra el débil vaporcillo en que a Capri viajaban. Por los puertos de estación, en Castellamare y Sorrento, la cosa era más soportable; pero aún ahí el oscilar era mucho, al grado que metía miedo, y las haedekerianas costas que el vaporcillo iba bordeando, con sus pendientes empinadas o suaves, con sus jardines y pinares altos, por entre los cuales se asomaban los hoteles rosados y blancos, al pie de montañas verdes, tocadas de niebla en la cima, pasaban por delante del ojo de buey de la estrecha cabina, en una danza desconcertada, ora muy altas, ora muy bajas, cual mecidas en fantástica hamaca; alguna canoa, con osados remeros que, a salir de puerto se aventuran, chocó contra un costado del vaporcillo en prudente marcha; los pasajeros de tercera clase levantaban grita, muy exaltados, algún chiquillo chillaba sin freno, con voz ahogada, como si le aplastasen; en avenida húmeda el viento con furia se colaba por la puerta insegura; desde una barca que de ola en ola saltaba como una cáscara de nuez y era tripulada por empleados políglotas del Hotel Royal, cuya enseña ostentaba en lo alto del mástil, que el viento curvaba, un mozo gritaba con ancha bocina: ¡Kgozal! ¡Hotel Kgozal! para atraer por adelantado a los pasajeros... Y el millonario de San Francisco, que ahora se sentía en verdad, según era, un hombre provecto, se dió a pensar su enojo en todos esos hoteles Royals y Splendids, Majestics y Exelsiors, y en la canallesca turba, codiciosa y oliente a ajos, que en todo lugar le asediaba; y cuando en una de las estaciones abrió los ojos para mirar en torno y vió las rocas de la costa abrupta, y un puñado de casas a dosadas a la pétrea escarpa, habitaciones misérrimas, socavadas en las greñas, casi a pico sobre las aguas, rodeadas de un vil menaje compuesto de ollas de hoja de lata, junto a redes de edondo o'or y canoas puestas a cobro, sintió grima y desesperación, porque era ésta la verdadera Italia cuyas bellezas tan afamadas había él venido a gozar... Por fin, hacia el ocaso del día azaroso, surgió la negra masa de la parva isla, tachonada de rojizas luces parpadeantes, y era cual si fuese Capri la que a ellos se acercara; aplacó el viento su furia, se hizo tibio y perfumado, soplando como aire suave sobre las olas blandas que brillantes, cual negro aceite, arrullaban en sus senos móviles los reflejos de las linternas del puerto, fingiendo en los fondos serpientes áureas. De pronto chirrió la cadena del ancla, y al hundirse ésta en el mar, hizo saltar el agua. De todos lados venían las voces clamorosas de los barqueros; cada uno intentaba con sus gritos dominar los agudos gritos de los muchos colegas. ¡Cuán repentino alivio sentían en su corazón las gentes de San Francisco! Hasta la estrecha cabina del vaporcillo endeble, iluminada con lámparas de reflejo potente, parecía transformada en un refugio amable. Había nuevamente buenas ganas de comer, y de beber, y de fumar, y de moverse alegremente. Diez minutos después la familia de San Francisco saltaba a una lancha grande, al cuarto de hora pisaba el muelle y luego subió al pequeño vagón que ascendía por entre los viñedos la pendiente de la montaña. Huían a los ojos de los de San Francisco, que desde el tren en movimiento el paisaje contemplaban: antiguos muros ruinosos, viejos naranjos, húmedos, retorcidos, protegidos aquí y allá por suerte de techos de paja y que parecían descender velozmente con sus frutos lucientes y su grueso follaje albino, por la falda, camino del valle. ¡Es dulce el perfume de la tierra de Italia después que ha llovido, y cada una de sus islas tiene su propio aroma!

Estaba la isla de Capri húmeda y oscura, esa densa noche. Por un momento se animó toda, poblándose de muchas luces, era lo que siempre acontecía a la llegada del vaporcillo.

En lo alto de la montaña, donde se hallaba la estación del funicular, eran de verse apercibidos precisamente los de esa turba cuyo oficio concreto consiste en recibir a los muchos viajeros semejantes al de San Francisco. Pero no todos los viajeros eran en esa ocasión de la calidad de los de San Francisco, ni tan dignos de ser notados; había, además, algunos extranjeros residentes en Capri: rusos barbudos, sucios y con gafas, engolfados en sus vanos pensamientos librescos, alzados los cuellos de sus roñosos gabanes; una asociación de mozalbetes alemanes, pernilargos, cuellilargos, de redondas cabezas grandes, vestidos a la tirolesa, con mochila de cuero a la espalda; éstos no habían menester servirse de nadie, a sí solos se bastaban y se hallaban en todas partes a donde iban como en su casa y no eran por cierto espléndidos en el gastar. En cambio el de San Francisco era divisado al punto entre los demás, y en seguida le hacían objeto de particular distinción; a él y a su señora y su hija los ayudaron a bajar del vagón, los precedían para mostrarles el camino, los rodeaban pedigüeños pilluelos y esas recias mujeres de Capri que cargan sobre sus cabezas los cofres y las maletas de los señoriles viajeros. Era el sitio como una plaza pequeña, como de opereta; al viento húmedo oscilaba una lámpara de arco en forma de globo. Sonaban en las piedras los suecos de madera de las campesinas —un calzado semejante al coturno antiguo — el cobro de pilluelos comenzó a silbar imitando el acento armonioso de los pájaros, daban tumbos mortales; el señor de San Francisco se dirigía entre esa turba hacia una medioeval arcada que varias casas unía en un solo gran edificio; de ahí nacía una calleja que no tenía salida, sino que era como un corredor amplio hacia la brillante entrada del rumoroso hotel. Era una calleja bordeada de esbeltas palmeras, más altas que las casas de tejado plano. En lo alto lucían las estrellas con vacilante luz azulada...

Y otra vez era aquello como si sólo en honor del de San Francisco se hubiese despertado en la roca de Capri, en medio del mar Mediterráneo, ese húmedo villorrio de piedra, y en el villorrio el hotel luminoso, y en el hotel el feliz hostelero, contento de ser[illegible] a tal huésped, y como si [illegible] sólo esperara el "gong" chino para sonar llamando a la [illegible]dumbre de todos los pisos [illegible] el yanqui y los suyos pisaran el hall.

El aspecto del hostelero, hombre joven, de rara elegancia, que vino a su encuentro correctamente afeitado, inclinándose exageradamente, sorprendió al pronto al de San Francisco. De repente, mientras le miraba, recordó haber soñado por la noche, entre otros cuadros de traza confusa, con esa misma figura, vestida de la misma ropa, con esos mismos pantalones a rayas, con esa misma cabeza luciente, peinada y llena de pomada. En poco estuvo que [illegible] le interrogase. Pero como [illegible] abrigaba en su alma el más mínimo sentimiento místico, disipó [illegible] el acto su sorpresa; como por broma contó a su esposa e hija, [illegible] paso que atravesaban el corredor del hotel, tan singular coincidencia del sueño con la realidad. Solamente la hija hubo de extrañarse al extraño caso que su padre narraba, y miró a éste afligida, [illegible]teramente turbada; la sobrecogió con gran dolor un punzante sentimiento de la soledad en que se hallaba en esa oscura isla extraña; por poco rompe a llorar. Pero nada de esto comunicó a su padre: era, por lo demás, lo que siempre hacía: callar sus sentimientos, esconder su vida [illegible]