Edición de 20 páginas

AGENCIAS EN EL EXTERIOR:
NUEVA YORK: 165, BROADWAY
OFICINA PRINCIPAL: AGUSTINAS 1269

LA N

AÑO VI — Santiago de Ch

Un folletin de Conan Doyle

Basta enunciar el nombre de Arthur Conan Doyle a la cabeza de un folletín para darse cuenta de que se trata de un relato sensacional y de poderosa atracción. El famoso folletinista inglés es el novelista preferido por todos los lectores, no sólo por el que gusta de la lectura de intriga y de aventura, sino aun del intelectual que tiene afinado su gusto en la lectura de trascendentales cuestiones filosóficas. Conan Doyle interesa a todos por igual con el talento y el ingenio que pone en el desarrollo de sus romances y por la sensacionalidad tan sugestiva y original que pone en la solución de cada conflicto.

Arthur Conan Doyle es el folletinista actual, de este siglo, en

que parece que la sensación se ha agotado y que los paladares se han estragado con los relatos enfermizos y fantásticos que inició Edgar Poe. Apesar de esa culminación tan alta que ha tenido el romance de aventuras, Conan Doyle supo encontrar un aspecto nuevo y sus novelas todas han traído como una renovación de valores dentro de la literatura sensacional.

Es por esto que un folletín de Conan Doyle es siempre un manjar de buen gusto y de atracción. Empeñados en mantener un interés permanente en torno a nuestros folletines, como lo prueban los numerosos romances de intriga sensacional que hemos publicado, como "Manos Invisibles", "El segundo proyectil" y últimamente "La Casa del Pantano", hemos acordado publicar un interesante folletín de Conan Doyle, titulado "Lejos de la Vida", de intriga apasionante y de subyugador interés.

"Lejos de la Vida" es una de las novelas más interesantes del genial folletinista y estamos seguros que proporcionará al lector instantes de vibrante sensación.

La publicación de este folletín se iniciará en nuestra edición de mañana.

No olvide Ud. esta Gra

Y MANDE TODOS SUS TRABAJOS A LA

Gran Tintorería a Vapor "

La Casa más acreditada por la perfección de sus trab
modernas instalaciones no tiene competencia en Chile.

Departamentos: PARA LIMPIAR QU
DA CLASE DE

Departamentos: PARA TEÑIR EN
RES; ESPECIALID
NEGRO PARA LUTOS ENTREGABLES
EN EL DIA

CASA MATRIZ
Fábrica y Talleres
Alameda 1983
SANTIAGO

CASA N. 2
San Antonio 386
Esq. MERCED—SANTIAGO

CASA N. 3
Alameda 1106
Casi esquina SAN DIEGO
SANTIAGO

CASA N. 5
Puente 664
Entre SANTO DOMINGO Y ROSAS
SANTIAGO

LIQUIDACION FORZOSA
POR CONCLUSION DE NEGOCIO
Realizamos todo el Calzado a menos del costo.
Se venden las instalaciones y se traspasa el local.
CASA ARGENTINA - Ahumada 147

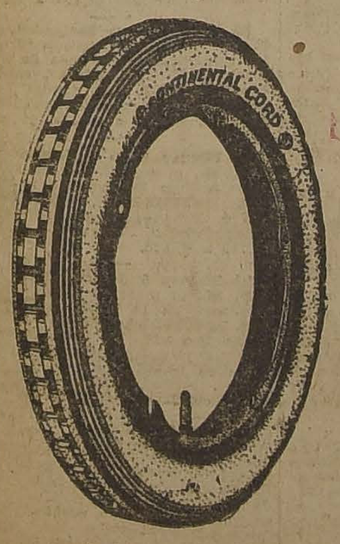

CAMPEONATO DEL KILOMETRO
CATEGORIA FUERZA LIBRE
Vencedor: CARLOS ORREGO
CON
NEUMATICOS CONTINENTAL
Representantes: GUTTMANN, MAURER & Cía. - Santiago, Moneda 1049
Departamento Continental

RMANOS

...NE 871|879

...MATE

...OS

LAS 2.30 P. M.

...or cuenta de quien co-

...rick, entre Rodríguez

...6 P. M., en el sitio in-

...e un fardo, con dere-
...hasta el total de cada
...ra oficina: ... ...

...ANE 871|879

...WARDS

Ha cienda

5-S

...LERIAS Y PERSIANAS

...MEDIATA

...” DOMEYKO 2354, ENTRE AVENIDA ESPAÑA Y REPUBLICA

...peinazos, centros, marcos y mol-

...tros de largo.

...tros de escalas y se hace toda ... Por carros completos desde mi

...logos). — Casilla 3081.—Telé- ...OBEDO M."

4-S.

...OLIRIO
— DEL —
...RE CONSTANZO

...or específico para todas las afec- ...a vista. ...e a:

...TOR ROSTAGNO

...gente para Sud América.
...ARAISO. — CASILLA 126
...a en todas las principales drogue- ...as.

Compañía de Consumidores de ... DE SANTIAGO

PROPUESTAS POR CARBON

La Compañía pide propuestas para la provisión ... Toneladas métricas de carbón de piedra de marca ... para gas.

Las bases y especificaciones se proporcionan en ... taría de la Compañía, Santo Domingo 1061.

Las propuestas se abrirán el 10 de Enero de 192... P. M. en la Gerencia.

Santiago, Setiembre 1.o de 1922.

Pedro Errázuriz Tagle,
GERENTE.

AVISOS DE REMAT...

REMATE

Por acuerdo de los herederos de don Gabriel Le... S., y doña Ester Elgart de Letelier, saldrá a remate ... de Setiembre próximo, a las 4 de la tarde, en el ... de don Eduardo Opazo L., Moneda 920, la Casa N.o ... LA CALLE DEL EJERCITO LIBERTADOR, que ocupa ... extensión de 1705 metros cuadrados, por el mínimum ...

$ 400,000.00

...l precio se pagará la mitad al contado y el ... seis meses, reconociendo el comprador una deuda ... de $ 140,000.00 a favor de la Caja Hipotecaria, por ... lor a que esté reducida el día del remate.

La casa podrá visitarse todos los días de dos a ... de la tarde.

Continúa el gran remate de las existe... del Comptoir du Pacifique

Hoy Lunes 4 a las 10 P...

SAN ANTONIO 355

— HAY: —

Toda la instalación completa con las mamparas, ... escritorios, 2 escopetas de caza J. N., 2 motocicletas, ... bicicletas J. N., para señoras y caballeros.

UN AUTOMOVIL "OVERLAND", flamante, modelo ... rismo.

OTRAS MERCADERIAS: Para-choques, pernos, ... y otros repuestos para automóvil; cámaras de aire, ... telefónicos de escritorio y pared, crisoles, aceite para ... nas y dinamos, tecles, carros "Decauville", un gran ... otro id. chico, pilas "Helleurseus", pasta finas para ... etc., etc.

Enrique Mandiola E.
MARTILLERO DE HACIENDA

NOTA. — Las instalaciones y oficinas se rematarán ... 4 de la tarde, y el automóvil, a la misma hora.

... Anónimas

SOCIEDAD EXPLOTADORA DE TIERRA DEL FUEGO

De acuerdo con lo dispuesto por el artículo 14 de los Estatutos, se cita a los señores Accionistas a Asamblea General Ordinaria para el Viernes 22 del corriente, a las 2 y media P. M., en el salón de la Cámara Nacional de Comercio de este puerto, calle Blanco N.o 731, con el objeto de presentarles la Memoria y el Balance correspondientes al año terminado el 30 de Junio.

Los accionistas que deseen recibir el próximo dividendo en letras sobre Londres, deben dar aviso por escrito antes del 15 de Setiembre, día en que se fijará el tipo de cambio para el pago en moneda corriente.

No se dará Letras por menos de £ 25.

El Registro de Accionistas estará cerrado desde el 9 hasta el 22 de Setiembre, ambas fechas inclusive.

Valparaíso, 1.o de Setiembre de 1922.

EL DIRECTORIO.

Oficina de la Agencia en Santiago, Moneda N.o 1109.

REMATE JUDICIAL

DE LAS MERCADERIAS DE PAQUETERIA Y TIENDA LA NO ME OLVIDES

DELICIAS Núm. 2831

HOY LUNES 4, de 10 a 12 y de 2 P. M. a...

(AUNQUE LLUEVA)

POR ORDEN DEL 2.o JUZGADO CIVIL

— HAY: —

Llienzos, tocuyos, creas, sábanas, vichis, céfiros perca... simires, casinetas, brines, géneros de lana, kaquis, franelas ... lores y blancas, cotíes, velos, sedalinas, cachemiras, ...

Ropa hecha para caballeros y niños id. para señoras ... tas, id. ropa blanca para señora. GRAN SURTIDO DE PA... RIA, medias para señoras en seda, hilo y velo, id. de algodón ... cetines para caballeros y niños.

Camisetas para hombres y señoras, bordados, encajes, ... quis, velos de seda e hilo, negros y color, cordonería, ... camisas cuellos, corbatas, pañuelos, perfumería en general, ...

A la vista el SABADO de 9 a 11 y de 2 a 5 P. M.
PAGO AL CONTADO.

VICTOR ARAYA L.,
MARTILLERO DE HACIENDA

Suc. Juan Forlivesi
TELEFONO INGLES 377

...cios más bajos de plaza. Hay existencia permanente para entrega inmediata.

A provincia se despacha todo pedido que venga acompañado de su respectivo valor.

O. PINOCHET L.

4-S.

...Consejo Directivo se repartirá a los señores accionistas un dividendo de

$ 1 POR ACCION

que se pagará por el Banco de Chile en Valparaíso y Santiago, desde el 14 de Setiembre próximo.

El Registro de Accionistas permanecerá cerrado desde el 30 del actual, hasta el 14 de Setiembre, ambas fechas inclusives.

Valparaíso, 26 de Agosto de 1922.

CARLOS DEL CAMPO N., Gerente.

14-S

Club de la Union

En cumplimiento del artículo 16 de los Estatutos, se cita a los señores socios a Junta General Ordinaria para el Lunes 11 de Setiembre, a las 6.30 P. M., con el objeto de dar cuenta del balance y de la Memoria anual, y en seguida, a Junta General Extraordinaria con el objeto de tratar de la Reforma de los Estatutos y de la autorización para vender el Inmueble calle de Bandera 312, esquina de Huérfanos.

EL DIRECTORIO.

11-S.

"EL TATTERSALL"

En la FERIA que se efectuará

HOY 4 DE SETIEMBRE

Entre otros lotes de ganado gordo y para engorda, se rematarán:

NOVILLOS GORDOS TIPO EMBARQUE, llegados de Rosario, Rengo y Rancagua

BUEYES Y VACAS GORDAS, llegadas de Freire, Linares y Chillán

DEL FUNDO "LO HERRERA", NOS:

60 novillos gordos y
15 bueyes gordos.

LLEGADOS DE MAIPU:

40 vaquillas de 2 1|2 años, preñadas y de buena procedencia lechera.

PROCEDENTES DE PIRQUE:

150 vaquillas, de 2 años, en muy buen estado.

LLEGADOS DE GRANEROS (por arreo):

43 novillos de 2 años, mestizos, en buen estado, preparados para engorda.

DEL FUNDO "SANTA ADELA" (Maipú):
30 vacas mestizas, preparadas para engorda.
20 terneros lechones, de lechería.

DE LA HACIENDA BUCALEMU:
200 borregas, muy buena clase, de 14 meses.

DE LA HACIENDA LO CALVO (LOS ANDES):
60 novillos sobresalientes gordos.
40 bueyes gordos.

EL GERENTE.

4-S.

CLUB DE LA UNION

En cumplimiento del Art. 2.o de los Estatutos, se llama a votación durante ocho días, para elegir tres directores en reemplazo de los señores Alberto Lira Orrego, Recaredo Ossa Covarrubias, y Enrique Sánchez García de la Huerta, quienes terminan su período.

La votación comenzará el Domingo 3 de Setiembre, recibiéndose los votos de 6.30 a 7.30 P. M.

Santiago, 1.o de Setiembre de 1922.

EL DIRECTORIO.

10-S

Muebles

Los obtiene usted con grandes facilidades de pago.

ENTREGA INMEDIATA

Arturo Prat 183

Compañía Nacional de Petróleos

La Memoria y Balances correspondientes al presente período, están a disposición de los señores Accionistas en las oficinas de la Compañía, Agustinas 1220, de donde se ruega se sirvan retirarlos los interesados.

Compañía Sud Americana DE VAPORES

JUNTA GENERAL EXTRAORDINARIA

Por acuerdo del Consejo Directivo, déjase sin efecto la convocatoria a Junta General Extraordinaria de Accionistas para el Lunes 11 de Setiembre próximo, y cítase nuevamente a dicha Junta a reunión extraordinaria para el Jueves 21 del corriente, a las 2 P. M., en la Oficina de la Compañía, calle Blanco N.o 895, con el fin de tratar del aumento del capital social, o que se refiere el artículo 4.o de los Estatutos de la Compañía y de la reforma de ese artículo y del 48 de los mismos Estatutos, como así mismo de los demás que sea necesario poner de acuerdo con la reforma.

El Registro de Accionistas permanecerá cerrado desde el Lunes 11, hasta el Jueves 21, ambas fechas inclusives.

Valparaíso, 1.o de Setiembre de 1922.

EL GERENTE.

Remates de Prendas de Plazo Vencido

Hoy Lunes 4 de Setiembre, a las 9.30 A. M., el martillero señor Tagle V. rematará en la Casa de Préstamos "LA VALPARAISO", calle Maestranza N.o 398, las prendas no rescatadas y comprendidas entre los números 17,281 a 18,030 y 67,686 a 68,373.

Hoy Lunes 4 de Setiembre, a las 11 A. M., el martillero señor Balmaceda rematará en la Casa de Préstamos "LA MARAVILLA", calle San Diego N.o 1802, las prendas no rescatadas y comprendidas entre los números 2,722 a 5,398.

Hoy Lunes 4 de Setiembre, a las 2 P. M., el martillero señor Rivas rematará en la Casa de Préstamos "LA SANTA LUCIA", Av. Delicias N.o 307, las prendas no rescatadas y comprendidas entre los números 49 mil 685 a 50,908.

Hoy Lunes 4 de Setiembre, a las 4 P. M., el martillero señor Patiño rematará en la Casa de Préstamos "LA RIOJANA", Av. Independencia N.o 319, las prendas no rescatadas y comprendidas entre los números 98,844 a 1,755 y los lotes rezagados N.o 95,519 a 98,028.

El Martes 5 de Setiembre, a las 9 1|2 A. M., el martillero señor Balmaceda, rematará en la Casa de Préstamos "LA SAN MARTIN", ca-

...lle Maestranza N.o 701, las ... no rescatadas y comprendidas ... tres los números 84,163 a ...

El Martes 5 de Setiembre, ... 11 A. M., el martillero señor ... V., rematará en la Casa de ... mos "LA FAVORITA", ... Diego N.o 702, las prendas ... catadas y comprendidas ... números 60,920 a 61,388.

El Martes 5 de Setiembre, ... 2 P. M., el martillero señor ... rematará en la Casa de ... "EL UNIVERSAL", calle ... N.o 4, las prendas no ... comprendidas entre los ... 39,719 a 45,575.

El Martes 5 de Setiembre, ... 4 P. M., el martillero señor ... rematará en la Casa de ... "LA ESTRELLA NEGRA", ... Pablo N.o 916, las prendas ... catadas y comprendidas ... números 50,853 a 51,... Hay: pianos, catres ... fierro, colchones, ... pelo, gran variedad ... brillantes, perlas y ... variado surtido en ... plaquées, monedas de ... riedad en retazos de ... tes de casimir, relojes, ... dormitorio y comedor, ... cuero, máquinas de ... otras especies.

Las prendas estarán ... desde dos horas antes ... PAGO AL CONTADO.

EL INSP...

LA NACION

Santiago, Setiembre 4 de 1922

REORGANIZACION DEL SERVICIO DE SANIDAD EN LOS FF. CC. DEL ESTADO

La Dirección General de los FF. CC. del Estado ha tomado conocimiento del reciente informe en que una comisión al efecto designada ha resumido las observaciones relativas a la organización y funcionamiento del Servicio Sanitario de la Empresa.

Firman dicho informe los señores Ismael Vargas Salcedo, Administrador de la I Zona; Ramón Luis Henríquez, jefe del Servicio Judicial; Julio Molina Núñez, Secretario de la Caja de Retiro y Previsión Social; Dr. García Collao, médico del Servicio Sanitario, y Carlos Valenzuela Cruchaga, jefe de la Oficina de Bienestar.

La calidad de las personas integrantes de la comisión hace de dicho informe un documento especialmente interesante que no podía menos de ser considerado al establecer la organización definitiva del servicio.

Las quejas del personal de la Empresa eran generales en contra del Servicio Sanitario y, en numerosas ocasiones, habían llegado a preocupar a los directorios de las diversas asociaciones de empleados y jornaleros de la Empresa. Y, como sucede siempre en estos casos, se olvidaba considerar las causas originales de tales deficiencias para dirigir cargos personales a la actuación de los médicos del servicio.

El informe de la comisión a que nos hemos referido ha venido a colocar las cosas en su terreno verdadero, haciendo ver que las deficiencias del Servicio Sanitario tenían su origen en razones administrativas y económicas.

Las dificultades administrativas provienen de una gestión doble del Consejo de la Empresa y de la Caja de Retiros en la designación del personal y en el funcionamiento del servicio. La intervención de ambas entidades no ha sido bien definida ni separada; ni tampoco, dice el informe, "se dió una organización interna al servicio que consultara la suficiente libertad de acción y soltura para responder con rapidez y eficacia a las necesidades de la práctica cotidiana". Naturalmente, esas deficiencias de carácter administrativo sólo podrían subsanarse por medio de la reforma de las leyes que establecieron el servicio, o por medio de una ley especial que lo establezca sobre bases más lógicas y definidas.

En cuanto a las necesidades de orden material, la comisión las estima en 2 millones de pesos moneda corriente, inversión que correspondería a 3 hospitales con 30 camas cada uno, a 10 ambulatorios y a 2 Casas de Salud. Agrega el informe que este capital podría obtenerse de un empréstito contratado con la misma Caja de Retiros y Previsión Social.

Como es lógico, junto a la inversión de mayores capitales, el presupuesto de gastos del servicio deberá necesariamente elevarse para atender a los nuevos hospitales y otras instalaciones. El presupuesto del Servicio Sanitario suma actualmente un millón de pesos moneda corriente. Las nuevas instalaciones y el servicio de la deuda elevarían ese gasto a 2 millones 45 mil pesos.

Este mayor gasto presupuestario anual podría, a juicio de la Comisión, prácticamente financiarse elevando de 1 a 1½ % la cuota que actualmente pagan los empleados a contrata, y haciéndola extensiva, además, al personal a jornal, y consultando, como hasta hoy, una erogación por parte de la Empresa igual a la suma de las erogaciones del personal.

Sin pretender, naturalmente, entrar a discutir los detalles y fundamentos del informe, se puede ya evidenciar la importancia de las causas económicas en las deficiencias del servicio. Hasta hoy se ha mantenido el Servicio Sanitario con un gasto de 1 millón para satisfacer a necesidades que se estiman anualmente en más de 2 millones, sin contar en estas cifras el valor de las inversiones que se refieren a un aumento de las instalaciones y hospitales.

A nuestro juicio, un aumento de medio por ciento en la contribución del personal (aumento que trae consigo una cuota igual por parte de la Empresa) no sería de ningún modo resistido. Por el contrario, destinándose una pequeña parte de esa mayor renta al servicio de un capital que sería invertido de inmediato, el personal podría desde el primer año apreciar los beneficios de la reforma del Servicio de Sanidad. Como hemos dicho, el proyecto consulta la instalación de 3 hospitales con 30 camas cada uno, de 10 ambulatorios y de 2 Casas de Salud. A esto se agrega la extensión del servicio de detalle, lo cual permitirá aprovechar la atención médica de la Empresa a una gran parte del personal que, por razón de las deficiencias actuales, no aprovechaba el valor de la contribución que destinaba obligatoriamente a su mantenimiento.

No dudamos, por ello, que el Gobierno y el Congreso habrán de acoger las informaciones de la Comisión resumiendo en una ley las medidas que se proponen.

Por su parte, la Empresa no deberá olvidar la necesidad de higienizar los talleres, modernizar las oficinas y seleccionar el personal que entra al servicio. La atención médica no debe ser sólo un recurso de última hora. Más importante que eso es el cuidado preventivo de la salud del personal, la mayor fiscalización y generosidad en los feriados y descansos. Los modernos conceptos de organización del trabajo hacen del bienestar y la salud uno de los factores principales del rendimiento del personal.

De nuestros corresponsales en el exterior

EL RHIN!...

Sobre el puente de Dusseldorf. — Soldados belgas. — Algunos minutos de reposo en el Gartenhof. — La bandera francesa en el Jagerhof. — La ocupación aliada. — El Rhin al caer la tarde. — Las hijas del Rhin y la Margarita de Goethe

Berlín, Julio de 1922.

¿Estábamos en Dusseldorf? Media hora antes habíamos partido de Essen y ya caminábamos por una ciudad hermosa en una mañana de Primavera, dulce y apacible. Por la calle cruza un gentío heterogéneo; marchamos inquietos, sin observar el camino. Se detienen algunos tranvías, pasan vagones, grupos de gentes atraviesan las aceras, algunos nos miran con curiosidad al vernos pasar rápidos, orillando el camino y esquivando codazos. Todavía una calle, una plaza, hay que cruzar un parque, después una calle angosta; pero, por fin, ya llega... ¡Oh dulce silencio! ¡El Rhin!... El Rhin corre suavemente a nuestra vista y se desliza silencioso como un eco melancólico del pasado de Alemania. Sobre las aguas claras, donde se refleja la luz diáfana de la mañana, corren vaporcitos rápidos, lanchones cargados de carbón, barcos lentos que vienen de Holanda, botecillos inquietos que cruzan las amplias riberas. Distante, se desvanecen en el aire el grande humo de las fábricas, caseríos risueños con sus techumbres rojas se pierden entre los árboles de la campiña a los bordes del río. Caminamos más cerca. El gran puente que conduce a Bélgica está a nuestro paso. Enorme masa de fierro con casernas militares y monumentos de piedra.

Al principiar a cruzar el puente un soldado nos mira con detención. Lleva uniforme gris, y, como él, hay otros que circulan y vigilan el tráfico e interpelan a los transeuntes. Son soldados belgas que están resguardando aquel paso que conduce a su patria. Dusseldorf es una ciudad ocupada por belgas y franceses. El público que transita por el puente, pasa de prisa, con la vista baja. Hay soldados extraños en esta ciudad y flota en el aire una atmósfera de reserva y de descontento mudo de un pueblo que sufre en su orgullo la ocupación de su ciudad por tropas extranjeras. En la orilla opuesta vecina a Bélgica, los soldados son más numerosos. Unos llegan transmitiendo órdenes, otros parten en bicicleta a las casernas y centros militares, wagones enormes con un rodar lento y monótono traen pasto o comestibles de abastecimiento para las tropas y a través de todo el cuerpo del puente, mezclado al tráfico y al circular de los tranvías, hay agitación de vida militar y de plaza ocupada.

Abajo corre el Rhin, silencioso, tranquilo, con una impasibilidad que conmueve y hace recordar su historia y las mil hazañas militares que desde tiempos milenarios se han realizado al borde de sus riberas. Los tiempos cambian; pero él sigue el mismo. ¿Qué queda de las hazañas de los primitivos germanos, de los normandos, de las guerras religiosas, de la ocupación napoleónica en la serenidad de sus aguas puras y silenciosas?

Volvemos a la ciudad. A través del puente, los soldados nos han seguido con la vista. Mostramos el pase; pero siempre queda la desconfianza. En la calle nos sigue la misma curiosidad de parte del público. Notan que somos de afuera y ser de afuera es ser belga, francés o inglés. Es la atmósfera de una ciudad ocupada. La mañana ha sido hermosa y de impresiones fuertes y es agradable paladear en un parque tranquilo las primeras impresiones del Rhin.

* * *

Muy cerca y ahogando el bullicio de los wagones militares, del tráfico y de la inspección recelosa del público, llegamos al Hofgarten de Dusseldorf, hermoso parque surcado por lagos, avenidas versallezcas y de fuentes risueñas que refrescan el espíritu y atraen al descanso. ¡Inquieta vida de turista asediada por la sorpresa! En un escaño cerca del lago nos sentamos a descansar. Unos ancianos sonríen y juegan con los chicos que lanzan migajas a los cisnes y aves de la laguna. ¿Por qué en esta ciudad ocupada conmueve la sonrisa de los ancianos y la todopoderosa ignorancia de los niños que ríen y juegan alegremente sin pensar en el mañana, ese mañana tan cruel para los niños alemanes?

Por el parque pasan familias alemanas, jóvenes que van con violín a la Academia, "nurses" rígidas y autoritarias, soldados belgas que llevan correspondencia, chicos en velocípedos y más lejos un pastor protestante, austero y silencioso que pasea a un grupo de colegiales por el parque. Caminamos distraídamente mirando el juguetear de las fuentes, los grupos escultóricos, la casa del filósofo Jacobi, vecina, la estatua del pintor Cornelius, sátiros y ninfas sobre el pasto fresco; pero... el Rhin está en nuestra imaginación y la primera visión de sus aguas, el gran puente, los vaporcitos lejanos, reaparecen en nuestra mente, hasta que un nuevo detalle, una nueva sorpresa, vuelve a concretar nuestra atención. El Hofgasten fué diseñado siguiendo los planos aprobados por Napoleón durante la ocupación de las tropas francesas y hay una nota de Versailles, amorosa y picarezca, que recuerdan las líneas de las avenidas, los senderos tortuosos, los grupos y jarrones escultóricos perdidos a través del follaje.

Vamos caminando por una amplia avenida y recordando la historia de estas ciudades del Rhin, impregnadas de idealismo y de azarosos vaivenes, cuando al fondo aparece un palacio, Jagerhof, donde flamea la bandera francesa. Es el Estado Mayor del Ejército de Ocupación que está hospedado en una gran mansión renacimiento francés. Algunos "poilus" circulan en su cercanía y otras oficinas militares con signos e inscripciones en francés aparecen a nuestra vista. En aquel radio de la ciudad domina el espíritu de Francia y hay reserva y agitación de oficios militares.

La bandera francesa flamea allí mismo como un siglo atrás en los tiempos de Napoleón. Probablemente en aquel mismo sitio se hospedaron sus gloriosos generales y hoy renace en el alma de las tropas, el mismo vuelo epopéyico que las hizo desbordar de sus fronteras. Es la historia de Europa: emulación de razas, emulación de grandezas, de heroísmos militares, enorme pasado que revive y comunica aliento inextinguible a estas viejas nacionalidades. ¿Pacifismo? ¿Desarme? Intentos generosos que caen ante el peso del pasado, del choque de ambiciones, de orgullos, de intereses, que jamás falta un gran espíritu que los sacuda y estremezca a la Europa. Ayer Napoleón, Bismarck, hoy... ¿Cuál será el de mañana?

* * *

La ocupación aliada ha atraído nuestra atención. Por las calles pasan grupos de "poilus" y soldados belgas. Oficiales del Ejército francés se pasean con sus señoras en traje parisién por la Kolnigsalles, hermosa y evocadora avenida de Dusseldorf. Están ya las tropas tres años en esta ciudad y, sin embargo, a primera vista, se nota el descontento de los alemanes y el cuidado por no dar motivo de observación de parte de las tropas y oficialidad.

Los habitantes de Dusseldorf pasan silenciosos, y hay un orgullo y una protesta incontenible en su silencio y en la paciencia y corrección de su comportamiento. Las tropas aliadas lo comprenden y guardan reserva. En las tiendas, en los cafés, teatros y restaurants, unos y otros se esfuerzan por no dar motivo de observación, se miran recelosos, se atienden con corrección si algún incidente los acerca; pero, tanto los unos como los otros, procuran retirarse y no hay un signo de familiaridad o de costumbre de parte de los alemanes que denote conformidad o hábito con respecto a las tropas aliadas. Van tres años corridos, y cada día en silencio es más hondo el rencor y más pesada la carga para Alemania, que ha entregado millares y millares de marcos para costear la ocupación de las ciudades de la Rhenania por tropas extranjeras.

Hemos estado horas de horas viendo el circular de los oficiales aliados y soldados, y hemos procurado recoger las miradas y las impresiones de los transeuntes. Cruzan, se miran de ligero y rehuyen la vista. Tardíamente pasa un soldado negro con gorra roja y se nota un signo visible de descontento, y siguen su camino en silencio, y ese silencio es una resolución terminante de la raza alemana; resolución que hoy impone paciencia a todos en espera del mañana, ese mañana terrible que quizá la diplomacia o la falta de oportunidad podrá retardar; pero que vendrá y que la presencia de tropas de ocupación hace esperar a los alemanes como una hora de liberación y de vindicación para su raza.

Las tropas extranjeras ocupan los puntos militares de la ciudad y mantienen una vida independiente en cuanto es posible. En los alrededores están las casernas, campos de tiros y centros de ejercicios y actividades militares. Por las calles circulan wagones, soldados en licencia, oficiales; pero la acción de estas tropas se concentra en ocupar los sitios estratégicos y mantener contacto de comunicaciones con los caminos, correo, telégrafos y ferrocarriles que van a Bélgica y Francia. La autoridad civil y municipal conserva su poder, y aparte de las vinculaciones de aprovisionamiento, hospedaje y control de los sitios de interés militares, las tropas y autoridades de ocupación carecen de influencia.

En la vida de estas ciudades ocupadas, en que nadie siente la necesidad de desahogar sus protestas con palabras, se siente la atmósfera de la Europa, la misma Europa de las guerras religiosas, de la Revolución y de la última guerra. El trato diario con soldados enemigos y la humillación muda de la población, ha despertado el pasado, la voz de la raza que despierta los orgullos, las rivalidades patrióticas, las ambiciones políticas y el rencor ancestral que periódicamente adormecen las nuevas aspiraciones de la Europa. Y verdaderamente el espíritu se entristece, y esta impresión es más honda para una persona que viene de América, cuando se piensa en la inmensa acumulación de historia, de tradición, de fe y de sentimiento que hay en cada una de estas ciudades del Viejo Mundo, sedimento de cultura, de refinamientos, de las más nobles aspiraciones del entendimiento humano, que transmiten a estas razas una intensidad de sentimiento, de nacionalidad, de orgullo patriótico; pero que a la vez impone una responsabilidad de vida, una presión de sacrificio y de defensa del pasado a los individuos de estos viejos países, y un choque de emulaciones violentas que los lleva al odio y a la guerra.

Como hace cien años, hoy flamea la bandera francesa en esta ciudad alemana del Rhin, y mañana la bandera alemana cruzará la frontera y vindicará los tiempos oscuros que ha vivido en los últimos años. Juego estupendo y sarcástico en que se sacrifican millones de vidas humanas que la religión, el arte, las conquistas del espíritu, las tradiciones, la legislación, el avance de la ciencia y las más nobles aspiraciones de la especie no han podido dominar definitivamente. La Europa es grande, profunda; pero tiene un pasado formidable, y hay emulaciones de raza, sentimientos de venganza superiores a la voluntad individual, que se ciernen en la atmósfera y tienen raíces en las fibras más delicadas del corazón de estos viejos pueblos, inquietantes y siempre imperfectos, como la vida humana.

* * *

En fin, el Rhin está cerca, y él calma las inquietudes y enseña a deslizarse por la vida, sereno, con optimismo a través de las desgracias, ya que éstas, como todo, son pasajeras y si nada podemos ¿no es más bello olvidar?

La tarde va declinando. Algunos vapores con pasajeros llegan de Holanda, turistas excursionan por sus aguas y buques a velas y botes de regatas cruzan de orilla a orilla el río y atraviesan la masa oscura del gran puente construído por Guillermo II. Todo el mundo va a sus orillas en busca de reposo, y en las tardes sus bordes se repletan de gentes que llegan de todos los barrios de la ciudad.

El río sigue su curso silencioso. En la calma de la tarde llega el murmullo lejano de los vehículos que cruzan el puente, y familias alemanas, obreros, campesinos, ancianos, estudiantes y empleaditas de tienda se pasean por sus orillas. En el aire se respira un inmenso silencio, silencio impregnado de murmullos, como una melodía llegada de ambos lados del río, y el Rhin pasa callado y sin el menor ruido deja de ser una masa de agua y parece transformarse en algo humano, una voz o un pensamiento imprecisable del pasado, que penetra a todos los espíritus y parece embriagarlos y adormecerlos, y llevarse sus pensamientos en el misterio de sus aguas silenciosas y evocadoras como un acorde musical.

Los grupos siguen incansables a orillas del río. Pasan ancianos, obreros, estudiantes, jovencitas alemanas de cabellos rubios, andar ligero y traje de color salpicado de flores. Todas tienen un carácter especial, muy diferentes de los tipos de otras regiones de Alemania. Son las hijas del Rhin y sobre todo la Margarita de Goethe que refleja en el "Fausto" el tipo exacto de la expresión ingenua e idealista de las Gredchens del Rhin. Las hemos encontrado en veinte ocasiones a través de esta ciudad y nunca la poesía ha reflejado con mayor sinceridad una imagen tan viva y real como en el drama de Goethe.

La tarde avanza, y todos caminamos olvidados del tiempo. A ratos pasa un vaporcito, se siente un rumor de remos, y a través de las sombras siguen pasando estudiantes, jóvenes, ancianos, obreros y se suele oir a la distancia voces ligeras que entonan "leaders" germánicos. Y hay una profunda armonía en el acento de las canciones y el vago y hondo silencio del río...

—¡Vater Rhein!— seguramente exclaman todos en silencio. Padre de las leyendas, de las tradiciones, del carácter idealista y romántico de los hijos del Rhin.

La noche ya ha descendido, y ya se han perdido las siluetas, y sólo se ven sombras que caminan olvidades del tiempo, junto a la masa oscura de las aguas. Dulce olvido y dulce reposo para los hijos de esta ciudad ocupada! ¡Quizá en alguno de estos instantes de evocación y de silencio concibió Goethe aquella frase hermosa del "Fausto": "¡Oh! Tiempo, detente"!...

J. SCHNEIDER LABBE.

ROYAL

Una máquina de escribir "ROYAL" puede ser suya con ..... tomando un número en el sorteo de máquinas "Royal" Más datos en Bandera N.o 333.

$ 25.50

10-S.

HISTORIA DE LA COLONIZACION PORTUGUESA EN EL BRASIL

"El Brasil es la eucaristía sagrada de "Los Lu-
" síadas". Lo hicimos a nuestra imagen y seme-
" janza, con torrentes de vida— nuestra sangre,
" con un himno de aurora—nuestra fe, con estre-
" llas de dolor—nuestras lágrimas.
"Lo hicimos, con besos y canciones, labrando,
" batallando y rezando, de armas en la mano, y de
" manos juntas".

GUERRA JUNQUEIRO.

Lisboa, Marzo de 1922.

I

Tales son las palabras de poema con que el genio lusitano, encarnado en la más romancesca figura de sus mentalidades creadoras, abre la suntuosa portada de este libro, símbolo y blasón en que dos pueblos, penetrando hasta lo más recóndito de sus fuentes genéticas, buscan en la historia, en la tradición y en la leyenda sus excelsitudes y sus caídas comunes, a fin de cantar a plena conciencia la fe inspiradadora de sus antepasados, confiando al mismo tiempo la grandeza de sus futuros destinos a los elementos básicos, inmutables y serenos de esta raza luso-brasilera, creadora de mundos y de epopeyas.

Sobre una carabéla de vientre cóncavo, con sus vergas en alto, se alza la figura del héroe de lo desconocido alumbrando con una antorcha las ondas atormentadas del Mar Tenebroso; y allá en lo infinito de las riberas, como una visión de apocalipsis, se perciben los contornos de las tierras de Vera Cruz, cuajadas de lujuriosa vegetación, como una tentación de dioses: tal es la alegoría que ostenta en sus primeras páginas "La Historia de la Colonización Portuguesa del Brasil".

¡Es sencillamente una obra monumental!

Será editada en "cinco grandes volúmenes profusamente ilustrados por la policromía, la fototipia, la litografía y la fotograbura, reproduciendo en fac-simile los principales monumentos cartográficos y de iconografía histórica relativa al Brasil dispersa en las bibliotecas y archivos portugueses, brasileros y extranjeros".

"La obra ha comenzado a publicarse y se está realizando su entrega por fascículos de más o menos treinta páginas. Han salido ya a luz los cinco primeros".

—

¿Cómo nació la idea de esta obra?

¿Quiénes colaboran en ella?

¿Quién es el alma y el cerebro de tan trascendental trabajo?

La idea fué sugerida por la Cámara de Comercio e Industria Portuguesa de Pará, aceptada por la colonia portuguesa del Brasil, y con el fin de "concurrir con el mayor brillo posible, al mismo tiempo que con su mejor gratitud al pueblo brasilero, a las fiestas del primer Centenario de su independencia".

Los trabajos se ejecutan bajo los altos auspicios del Gobierno Portugués y cooperan en ellos los más eminentes historiadores, paleógrafos y cartógrafos del Portugal, del Brasil y del extranjero y con el concurso oficial de los Archivos y Bibliotecas del Portugal.

El alma de este libro es CARLOS MALHEIRO DIAS.

En una de estas tardes azules, llenas de transparencia del Invierno portugués, tuvimos la fortuna de ser presentados a este exquisito mundano y hombre de letras en su alojamiento del "Avenida Palace Hotel" por nuestro amigo, don Fidelino de Figueiredo.

Despues de expresar algunos conceptos amables respecto de nuestra patria, en donde una requintada sociedad conserva cuidadosa y ávidamente sus tradiciones, entró de lleno a explayar las líneas matrices de esta obra suya que parece haberle tomado profundamente la totalidad de sus facultades intelectuales.

Habló de Colón y del mapa de Toscanelli; habló del infante Henriques y de su escuela de Sagres; de Juan de Castro y de Albuquerque; de Vasco de Gama y de Alvarez Cabral; de Ferpán Lopez y de Nuno Gonsalves; de Fernando de Magallanes, de don Juan II y del rey afortunado, don Manuel I; de Gil Vicente y de Camoens; del Mar Tenebroso y del Oriente; de carabelas, fragatas, velámenes y epopeyas; de virtudes de raza y de las grandezas del alma humana; contempló mentalmente desde los picachos de la isla de Fernando Póo las inmensidades del Océano Atlántico en que se vacian las ondas turbulentas del Marañón, para dejar estremecer, enseguida, su ardiente espíritu de meridional con la mágica visión de las tierras de "Santa Cruz", en cuyas llanuras paradisíacas se desdoblara el alma portentosa de los descubrimientos marítimos.

Dijo, con un acento de indescifrable orgullo, que las tierras del Labrador llevaban un nombre portugués; que era portugués el descubridor del estrecho que condujo al mar Pacífico y que, para suprema gloria de una raza entre ambos confines de infinito, se levantaba el Brasil prodigioso, semejando una evocación de todas las virtudes aventureras de un pueblo, que llegó hasta lo sublime en alas del Renacimiento quinhentista.

La voz del señor Malheiro Dias, al referirse a las hazañas del Portugal del siglo XVI, era la de un convencido y su figura insinuante tomaba contornos apostólicos cuando pensaba en su obra de historiador y de literato; de patriota y de ciudadano que, a nuestro juicio, está realizando obra de identificación moral y mental entre los dos grandes pueblos del mismo origen.

Los problemas sobre la prioridad de la concepción continental de América; la intencionalidad del descubrimiento del Brasil por Alvarez Cabral; que fué éste, y no Hógeda, ni Pinzon, ni Lepe, ni Vellez de Mendoza, quien estuvo primeramente en el Brasil; que fué en Portugal en donde Cristobal Colón se documentó y orientó sus nociones sobre el descubrimiento de América, etc., son cosas que la Historia de la Colonización dilucida y resuelve a la luz de las más acuciosas investigaciones científicas.

El señor Malheiro Dias, al escucharlo, deja la impresión de que hoy por hoy es él, sin duda alguna, el espíritu mejor preparado en todo el Portugal para dirigir una obra de esta índole. Dominando los temas sobre historia y crítica histórica, que caen dentro de su especial competencia, ahonda también con pasmosa facilidad sobre los problemas de cartografía, matemáticas y navegación. Parece un compañero de Tristán Vaz, Baldaya, Zarco, Gil Eunes y Antonio Noli, pilotos expertos de la escuela de Sagres...

La obra es de tal magnitud que ha merecido el siguiente juicio al eminente escritor brasilero, Dr. Rocha Pombo: "No es posible concebir nada de más opulento. No conozco nada, en todos los tiempos, que se le pueda comparar. Puede considerarse como definitivo lo que se está haciendo".

Por nuestra parte, creemos realizar una modesta acción de patriotismo dando a conocer en Chile esta obra eminente, que toca tan a fondo los intereses mentales y morales del pueblo brasilero, hermano en los sentimientos y en las lealtades internacionales del pueblo chileno; y, fundamentados, en consecuencia, en las sugestiones recíprocas que han organizado la conciencia afectiva entre ambas naciones, vamos a esbozar algunos esquemas de la historia luso-brasileña, cuajada de heroísmos y de leyendas épicas, a fin de despertar emociones nuevas que sirvan para orientar los espíritus hacia la realización del bello ideal de solidaridad entre los hombres y entre los pueblos del maravilloso continente colombino.

ARMANDO LABRA CARVAJAL

El Patronato Nacional de la Infancia se preocupa de mejorar los hogares de los niños que proteje

El Auto Particular

que ocuparon los señores Ministros del Paraguay y Uruguay, se arrienda por meses, días u horas, sólo a personas honorables; $ 12 la hora.

Verlo de 2 a 6, en

CONDOR 1343

Con grandes facilidades

DE PAGO

Entregamos elegantes ternos sobre medida.

PORTAL EDWARDS 2722

1-O.

LABORATORIO CLINICO

— DEL —

Dr. Leonidas Corona T.

SANTIAGO

Delicias 868. — Teléfono 2483

Reacción Wassermann. Sección de Química. Sección de bacteriología.

AUTOVACUNAS

Lo que hacia falta

Se ha dicho que la cultura de un país puede apreciarse por la calidad de sus hoteles y restaurantes. La afirmación la hacen personas que han viajado por el extranjero y debemos remitirnos a su opinión.

París tiene el "Renonville"; Bruselas, "Los Aliados"; Madrid, el "Maxim"; Barcelona, "El Palace"; Montevideo, "El Telégrafo"; Río Janeiro, "El Lanata", y cada capital importante, sus centros de reunión de la alta sociedad, a los que también acuden gentes de todos los países a disfrutar de un ambiente refinado y de la satisfacción de una buena mesa.

En Chile, particularmente en Santiago, estábamos algo atrasados en materia de restaurantes; pero desde hace poco, con la **apertura de "La Goleta", nada tenemos que envidiar a los famosos establecimientos que hemos nombrado**, ni los extranjeros tendrán que extrañar los que frecuentaban en cualquiera ciudad europea o norteamericana.

Viandas exquisitas, espléndido servicio, buena orquesta, un local moderno y adecuado y precios módicos: he aquí lo que hacía falta en Santiago y lo que nos ha traído "La Goleta".

"WHITE BEAR"
Scotch Whisky

EN AGUSTINAS
PARTE ALTA
Gran propiedad de renta

Que mide 800 m2. con 65 metros de frente. Edificio muy moderno en perfecto estado, 5 casas, 2 de ellas de lujo.

Debe $ 100,000, Banco Hipotecario.

PRODUCE $ 37,000 AL AÑO

Vendemos en $ 390,000

ALEJANDRO GREENE CRUZAT

Sección Propiedades Urbanas

Oscar Greene Valverde y Jorge Guzmán Palacios
Teatinos 86.—Casilla 3722

PROPIEDAD DE RENTA
COMPUESTA 3 CASAS

Véndese espléndida propiedad moderna, recién terminada, compuesta de 3 casas, de las cuales una es en altos, con 14 piezas, hall, servicios, 2 baños, y las otras dos casas son en bajos, cada una con 7 piezas, hall, servicios, gas, electricidad. Renta: $ 16,800 anuales. Dista 2 cuadras de Alameda e inmediata a Vergara.

PRECIO DE OCASION: $ 140,000

GUZMAN SILVA y CIA. HUERFANOS 1243

1-S.

Prensas para Copiar
DE TODOS TAMAÑOS
OFRECE:
FUNDICION LIBERTAD
LIBERTAD 53 Y 58

Balneario

Alquilo acreditado establecimiento de baños próximo a estación de Ferrocarril, punto de reunión, muy concurrido por familias respetables de Santiago y Valparaíso.

Edificios modernos. El Balneario tiene cincuenta dormitorios con doble camas, y el comedor con capacidad para cuatrocientas personas. Garage para nueve automóviles.

Completa existencia de muebles, cristalería, cuchillería, ropa de cama, etc., etc.

Toda clase de instalaciones. Ocho cuadras de terrenos con más de mil árboles frutales.

PLAZO DEL ARRENDAMIENTO: 8 AÑOS

Datos completos en mi oficina.

Carlos Ossandón B.

BANDERA 188

Horas de Oficina: de 9 A. M. a 12 M. y de 2 a 7 P. M.

Gran Lotería de la Cruz Roja Brasileña

La Cruz Roja Brasileña ha querido conmemorar el Centenario de la Independencia del Brasil con una Lotería, sorteo único, cuyo premio mayor asciende a la respetable suma de $ 5.000.000.000 (cinco mil millones de reis, o más o menos cinco millones de pesos chilenos). A fin de que todos los pueblos de la América del Sur tomaran parte en este importante sorteo, la Cruz Roja del Brasil comisionó, para la venta de los billetes, en cada país sud-americano, a la Casa más importante en el ramo. En Chile, como no podía menos de suceder, la Cruz Roja encargó para este importante negocio, a la CASA E. TURRI, y cuya Casa, encomendada como está, remite a cualquier parte los billetes de este grandioso y único sorteo, de acuerdo con los siguientes precios: **un billete entero: $ 1,200; medio billete, $ 600; décimo de billete, $ 125; vigésimo de billete, $ 65; centésimo de billete, $ 14 chilenos.**

Otras Loterías

A SORTEARSE PROXIMAMENTE (todas en circulación)

BUENOS AIRES: Días 7 y 15 de Setiembre, de . . $ 100.000 — ENTERO . . $ 75.00 CHILENOS; QUINTO . . $ 15.00 CHILENOS
(Juegan 40,000 números con $ 560,000 argentinos repartidos en 7,700 premios)

MONTEVIDEO: Día 5 de Setiembre, de . . . . . . $ 20.000 — ENTERO . . $ 65.00 CHILENOS; QUINTO . . $ 11.00 CHILENOS
(Juegan 28,000 números con $ 98,000 uruguayos oro, repartidos en 2,900 premios)

LA CASA E. TURRI

Casa Chilena, es la única que puede gloriarse de los siguientes hechos innegables: 1.o Es sistema de esta afortunada Casa tener igual precio para todos; 2.o, Es la única Casa con responsabilidad en Argentina y en Chile; 3.o, Es la que paga en el acto cualquier billete premiado adquirido en la misma Casa; 4.o, Es la que tiene el mejor surtido de numeraciones, y, como consecuencia lógica, tiene mayores probabilidades en vender grandes premios; y 5.o, Es la única Casa que en obsequio de sus clientes, con evidente perjuicio para sí misma, publica en la prensa los premios mayores de cada sorteo, al día siguiente de verificada la extracción.

Casa E. TURRI — SANTIAGO. — HUERFANOS 955 — CASILLA 3217. BUENOS AIRES. — GALERIA GUEMES 356. — CASILLA ... VALPARAISO. — CALLE PRAT 118. — CASILLA 1488.

A G R I C U L T U R A

ESTADO DE LA AGRICULTURA

Las siembras en la zona norte siguen desarrollándose en muy buenas condiciones y las últimas lluvias han permitido aumentar un poco más la extensión sembrada, sobre todo en cebadas.

Atriplex o pasto salobre se ha sembrado bastante en los terrenos de sécano y se estima en varios miles de cuadras la extensión sembrada en las provincias de Coquimbo y Aconcagua, aprovechando de hacer la siembra asociada a un cereal.

En la región central las siembras se han concluído en buenas condiciones y se presentan muy bonitas. Se está sembrando cebada, de preferencia cervecera, y hay gran interés en aumentar esta siembra porque dicho grano tiene anchó campo y precio remunerador para la exportación. En la zona de la costa las siembras alcanzaron a sufrir por el atraso en las últimas lluvias, pero ya han vuelto a tomar el buen desarrollo que hace augurar una cosecha normal. Se continúan preparando barbechos para la siembra próxima y es de desear que en todos los terrenos apropiados se haga la siembra de garbanzos, ya que se trata de un producto noble para la exportación, que se obtiene con poco trabajo y sin desmejorar el terreno para la siembra del cereal. También en esta zona se ha sembrado bastante pasto salobre.

En la zona sur las siembras se desarrollan perfectamente bien y hay esperanza de tener una buena cosecha si no se producen enfermedades u otros accidentes que causen perjuicio de consideración a las siembras. Los grandes temporales que tantos perjuicios han hecho en los bajos y en las ciudades, casi no han tenido influencia alguna en las siembras en terrenos altos y si hay pequeñas extensiones de siembras corridas, eso no es superior a lo que normalmente ocurre todos los años en esa zona.

Con respecto a la ganadería, en todo el país se nota falta de forrajes, los ganados están delgados y solo en las provincias centrales se obtiene ganado gordo para el matadero. En Llanquihue también queda algo de ganado gordo que no se alcanzó a sacar por las interrupciones del ferrocarril.

En general las condiciones en que se desarrolla la agricultura en el país, no son desfavorables, salvo las condiciones en que pueda presentarse la primavera, que tiene influencia tan considerable sobre la agricultura.

Para la quincena del 4 al 19 del presente, Nuño anuncia variable o nublado casi todo el tiempo y posiblemente lluvioso del 14 para adelante.

TEMAS DE AVICULTURA

ATENCIONES QUE ES PRECISO PROPORCIONAR A LOS POLLITOS RECIEN NACIDOS

(Farmer's Bulletin 1108. United States Department of Agriculture)

Las atenciones que es preciso proporcionar a los pollitos recién nacidos son de suma importancia. Los pollitos deben abrigarse para que tengan calor y se sientan bien; deben tener una alimentación adecuada y agua, deben atenderse frecuentemente y con regularidad, si se quiere que los primeros días arrollarlos en grandes pollos rede su vida tengan por objeto dessistentes y en aves adultas.

Atenciones en el momento del nacimiento

La mayor parte de los niños y niñas colocan los huevos y sacan sus pollitos con gallinas, lo que es el mejor método, a menos que se trate de criar un gran número de pollitos, en cuyo caso se debe emplear una incubadora. Cuando la gallina saca los pollitos, no se debe molestarla, excepto para sacar las cáscaras, a menos que se ponga inquieta y que pise o pique a los pollitos. En este caso conviene sacar los pollitos tan luego como estén secos. Se les coloca en una canasta o un cajón forrado en franela o en otra materia blanda y cubierto, guardando la canasta o el cajón en un lugar caliente, hasta que hayan nacido todos los pollitos de los huevos que quedaron debajo de la gallina.

Es necesario alimentar las gallinas tan luego como sea posible después que hayan nacido los pollitos, pues la alimentación hace que se queden sosegadas; de otra manera muchas gallinas abandonan el nido. En la mayor parte de los casos, lo mejor es que la gallina quede en el nido, cobijando los pollitos durante 24 horas por lo menos después de haber nacido. Las gallinas pueden criar con éxito de 10 a 15 pollitos al principio de la estación de la empolladura, y 18 a 25 cuando el tiempo es más caluroso; eso depende del tamaño de la gallina, de manera que se puede a menudo juntar dos sacas de pollitos que han nacido al mismo tiempo y hacerlos criar por una sola gallina.

Se debe empolvar la gallina con un buen polvo insecticida o con cloruro de sodio, dos días antes de la época en que deben nacer los pollitos. Si se notan piojos en los pollitos o si son molestados por piojos de cabeza, se aplica un poquito de sustancia grasosa, tal como tocino o vaselina, con los dedos en la cabeza, el cuello, debajo de las alas y alrededor del ano. Es preciso tener mucho cuidado, sin embargo, de no echar mucha grasa en los pollitos, pues detiene su desarrollo y puede ser fatal en algunos casos.

Se debe marcar cada pollito antes de trasladarlos al criadero para poder determinar fácilmente su edad cuando llegan a ser adultos.

Es preciso abrigar los pollitos para que tengan calor

Cada miembro de un club avícola debe acordarse siempre que los pollitos recién nacidos son animalitos muy delicados, que deben ser tratados con mucho cuidado. Nacen a una temperatura de 39 a 40° C, y la necesidad primera y más importante, durante las primeras 48 horas o más, es el calor. Tan luego como se han sacado los pollitos del nido o de la incubadora y que se han colocado en el criadero con la gallina, o en un criadero especial sin la gallina, deben protegerse para que tengan calor y que se sientan bien, hasta que tengan la edad y fuerzas necesarias para correr y resistir a los cambios atmosféricos.

Cuando los pollitos se crían con gallinas, quedan debajo de la madre voluntaria y casi constantemente durante los dos o tres primeros días. La gallina debe encerrarse en el criadero hasta que los pollitos puedan comer solos, pues deben alimentarse solos si es posible después que tengan unos pocos días de edad.

Si los pollitos deben criarse en un criadero especial, éste debe calentarse a una temperatura adecuada (35° C, más o menos), regulada y preparada de antemano. No se debe nunca esperar para calentar el criadero que los pollitos estén adentro. Se debe seguir esta misma regla si se compran pollitos de un día, en vez de sacarlos. Se debe tener siempre el criadero listo, de manera que cuando llegan los pollitos puedan ser trasladados inmediatamente desde el cajón en el cual vienen al criadero calentado, espacioso y práctico.

Criadora accidental

Si la gallina madre llegara a morirse o que la criadora artificial no llegara a tiempo, los niños y las niñas no saben a veces qué hacer con los pollitos. En este caso se puede construir una criadora casera y temporal de la manera siguiente: Se toma un cajón, sin tapa, de 18 x 24 pulgadas y 10 pulgadas de alto. Por un lado cerca del fondo se hace una abertura de 3 pulgadas de alto y 8 o 10 pulgadas de largo para que puedan pasar los pollitos. Se protege la abertura por medio de un pedazo de género de lana, el que se clava arriba después de haber cortado el género en fajas perpendiculares en la parte inferior hasta 1|2 pulgada de la superior, para permitir a los pollitos pasar a través. Este cajón se tapa con una frazada gruesa o cualquier género caliente, y puede usarse sin calefacción artificial, siempre que la temperatura de la pieza en la cual está la criadora tenga 21°C o más. Si la temperatura es más baja, o que los pollitos parecen tener frío, se toma una gran botella que se llena de agua caliente y se coloca dentro del cajón, volviendo a llenar la botella tantas veces como sea necesario para que los pollitos tengan calor y se sientan bien.

La caridad científica es la base de acción del Patronato Nacional de la Infancia

RASTREADURA DE ALFALFARES

Hay que pensar en mercados de exportación para la alfalfa chilena.—Cuidados que requiere un alfalfal, para dar el más alto rendimiento.—Como eliminar las deficiencias e impurezas del primer corte

El cultivo de la alfalfa tiene gran importancia entre nosotros, aún cuando transitoriamente ha sufrido una violenta crisis la industria del pasto aprensado, ello no quita parte alguna a la importancia que debemos dar a esta planta.

Nos hemos acostumbrado a desarrollar este cultivo, considerándolo únicamente como materia prima para elabdrar el pasto aprensado que se consume en la zona Norte, sin preocuparnos grandemente de asegurarle mercado de exportación en alguno de los varios países que importan este forraje en grandes cantidades, con lo cual en parte habríamos salvado la aguda crisis que ha sufrido esta industria. En cuanto al aprovechamiento por el ganado, para transformarlo en los diversos productos que nos proporciona la ganadería, bien poco hemos hecho hasta el presente.

Sin embargo, la mayor importancia cultural de la alfalfa está bajo este punto de vista, de servir de base de alimentación para la explotación ganadera en todas sus manifestaciones, sean éstas crianzas, engordas, lecherías, etc. Debemos saber que debido a la riqueza de este forraje, las crianzas ganan casi un año de delantera cuando se alimentan con alfalfa que cuando se alimentan con pastos naturales, esto fuera del mayor desarrollo que se obtiene en los animales así alimentados. Pero este punto de vista nuestra agricultura aun no lo considera en forma amplia, pues todavía no concebimos el cultivo de la alfalfa con otro objeto que para la industria del heno.

El desarrollo que las lecherías han tomado en estos últimos años, ha obligado a unos pocos al cultivo de la alfalfa para alimentar su ganado lechero y aun cuando esto solo podemos considerarlo como un principio del futuro aprovechamiento de los alfalfares, siempre debemos felicitarnos de que se principie a vulgarizar la idea de otro medio económico de aprovechar la producción de la alfalfa.

La buena conservación de un alfalfar requiere cuidados y preocupaciones constantes para mantenerlo en el máximum de producción, de pureza del forraje y darle la más larga vida posible.

Contribuyen a la rápida destrucción del alfalfar, fuera del terreno mal elegido en que se siembre, la propagación de las malezas y el talajeo por el ganado que pisando el pasto, comprime el suelo y provoca la muerte de las plantas, poco a poco, dando lugar a que disminuya la alfalfa y aumenten las malezas que vienen a ocupar el lugar de las plantas muertas.

Ambas causas perjudiciales se combaten en gran parte, si se practica metódicamente la rastreadura de los alfalfares, cuyo objetivo principal es soltar el suelo que rodea al cuello de las plantas, y destruir las malezas. Si esta ventajosa práctica cultural se ejecuta en esta época en que principia el nuevo desarrollo de las plantas, no solo se obtiene el resultado indicado, sino que se provoca la aereación de todo el terreno, la incorporación al suelo de la materia orgánica dejada el año anterior por la misma alfalfa, y además se provoca el macollaje de las plantas viejas por la división que en ellas efectúa el trabajo de la rastra.

Para hacer este trabajo tan importante se han ideado diversos aparatos llamados "regeneradores de praderas", los que no dieron resultado en su aplicación práctica; luego después se idearon los rodillas de discos en los que los discos se reemplazaban por largas puntas de fierro o bien se hacían al disco, muecas de diversas formas estudiadas para que ejecuten el trabajo que se desea hacer. Todos estos mecanismos, o han fracasado o han dado un resultado mediocre.

Hoy en día se aconseja el empleo de los implementos que se construyen aprovechando el principio de las rastras de resortes, y son estas mismas rastras las más universalmente empleadas. Entre ella tenemos la Ventzki, que por ser montada en ruedas, lo que permite graduar fácilmente la intensidad del trabajo que deseamos ejecutar, es la preferida. Tenemos también la Siracuse, Deering, Deere, etc., etc.

En vista de la importancia de este trabajo en Estados Unidos se han construído rastras especiales para este solo objetivo, aprovechando el mismo mecanismo de las rastras de resortes, que se arreglan en un chasis de forma conveniente, siendo en algunos casos con dientes flexibles como las rastras de resortes y otras veces con dientes rígidos, articulados en la inserción del chasis, con un fuerte resorte que permite la flexibilidad que debe tener este instrumento.

Cualquiera de estos mecanismos de resorte es perfectamente útil para el trabajo en referencia; lo importante es su aprovechamiento práctico.

Conocida la importancia de la rastreadura de los alfalfares, sobre todo a fines del invierno, es llegado el caso de indicar como se procede a la operación práctica. Para ello se procede a pasar la rastra, tirada por bueyes o caballos, por sobre el alfalfar, cuidando de que las puntas penetren hasta cinco centímetros de profundidad. Concluída la pasada de la rastra en una dirección, se procede a dar la cruza para dejar el campo cultivado en la mejor forma posible. Si el terreno está muy enmalezado o muy apretado, conviene dar tres o más pasadas de rastras en igual forma, para obtener el mejor éxito en tan importante trabajo.

La rastra arranca todas las malezas como el plántago y pastos de granúneas que todavía no han arraigado suficientemente y ningún perjuicio causan a las plantas de alfalfa cuando el alfalfar tiene más de dos años de edad. Si el alfaflar es viejo, los dientes de la rastra parten algunos troncos de alfalfa con lo cual se provoca un mayor macollaje que favorece a la producción. Si el alfalfar es muy nuevo, las plantas no están suficientemente arraigadas y si el rastraje es muy enérgico, se corre el peligro de perder buen número de plantas que serán destruídas por la acción de la rastra. En tal caso el rastraje se hace más superficialmente y se repite la operación.

Concluída la rastreadura debe dejarse sin regar para que la acción del sol contribuya a destruir las malezas que han sido desarraigadas por la rastra, en cambio si se riega prontamente, se les da a éstas la humedad suficiente para que vuelvan a prender y se ha perdido el efecto del trabajo ejecutado.

Con la aplicación metódica y cuidadosa del rastraje de los alfalfares en esta época, se consigue obtener pasto de primer corte casi en las mismas condiciones de pureza que el de segundo corte y si a esto se agrega la mejora que esta práctica representa para el mayor desarrollo y mejor conservación del alfalfar, tenemos en resúmen que se trata de una práctica que ningún dueño de alfalfar debe dejar de aplicar en esta época.

GOR.

Esta es la razón que obliga a segar antes de la madurez completa y si la siega se hace a mano, debe preferirse la noche o la mañana temprano, antes de las horas de calor.

La siega conviene hacerla con máquina segadora, atadora, que sacude menos las espigas que si la siega la hace un trabajador. Las gavillas se amontonan y se deja concluir la maduración, sea en la era en que se trillarán, sea en el campo.

Una vez el grano seco, se procede a trillar en las mismas máquinas en que se trillan los cereales, teniendo la precaución de disminuir la velocidad del cilindro. Es preferible el empleo de máquinas con cilindro que desgranan por restregamiento.

En todo caso debe tenerse en el momento de mayor... facilitar la separación de ... y repasar la paja, ya ... para evitar pérdida importante de grano.

El rendimiento medio es de doscientos a mil quinientos kilos de grano por hectárea y la paja es un buen forraje para el ganado, pues es superior a la paja de otros cereales.

R. G.

CLUB DE MUEBLES FINOS

DE "LA ARAUCANA"

NOTARIA ECHEVERRIA VIAL.—En el 5.o sorteo del club N.o 1 salió favorecido el N.o 38, perteneciente al señor Juan Araya, Vicuña Mackenna 123.— Setiembre 2 de 1922.

SEGUNDO CLUB

Se avisa a los señores socios de este Club que en la presente semana seguiremos cobrando la primera cuota, a fin de efectuar próximamente el primer sorteo. Quedan muy pocos números disponibles.

CLUB DE TELARES (Tipo Sueco)

A pedido de numerosas personas, hemos resuelto ofrecer a las señoras y señoritas una verdadera oportunidad, para que puedan adquirir en forma ventajosa y fácil un **TALLER COMPLETO** del **"TELAR MODERNO" TIPO SUECO**, que es la última palabra de fabricación, por haber sido construído bajo la dirección de técnicos especialistas y las observaciones de conocidas profesionales en el ramo.

EL "TELAR MODERNO" es lo más perfecto y eficiente que se ha construído para la confección de telas en cáñamo, lana, hilo o seda.

FORMA DE PAGO: Veinticinco cuotas semanales de diez pesos cada una.

SORTEOS SEMANALES.— ENTREGA INMEDIATA.

Pida prospectos a Casilla 2300 o en la FABRICA: Av. Irarrázaval 252.

V. ARTURO NAVARRO F.— SALVADOR MORENO 4-S

HACENDADOS

El NAPHTO-CARBOL es un producto completamente indispensable en sus haciendas, no sólo para curar la SARNA Y GARRAPATA en las ovejas y la fiebre aftosa en los vacunos, sino también para prevenirlo de estas epidemias, curar heridas, etc., etc.

Tenemos en nuestro poder infinidad de certificados que comprueban su bondad, a disposición de los interesados.

CARNERO "AMADO"

Champion en Inglaterra de 1920, y padre del Champion inglés en la Royal Show, del año 1921, del "Criadero Cochento" del señor Roberto Badilla Padilla.

SANTIAGO.—"LA HACIENDA". PASAJE BALMACEDA 1

Solicite hoy mismo el folleto explicativo del NAPHTO-CARBOL.

Pedir el Naphto-Carbol:
IQUIQUE.— E. Salvadó.
ANTOFAGASTA.— A. Cortes e hijos.
COQUIMBO.— A. Hadida y Cía.
RANCAGUA.— Feria Regional de Rancagua.
CURICO.— Justo Peyret.
TALCA.— Botica Leiva.
CHILLAN.— Rafael Aguayo y Saldías Hnos.
CONCEPCION.— Saavedra, Bénard y Cía.
VICTORIA.— Pablo Fellmer.
TEMUCO.— R. Klapp y Cía. y U. Veloso.
VALDIVIA.— Mertens y Roepke; Saelzer y Schwarzenberg, y Haverbeck y Halder.
OSORNO.— R. Klapp y Cía. y Saelzer y Schwarzenberg.

ESTABLECIMIENTOS QUIMICOS DEL RECREO
de Haramboure y Hamel
CASILLA 4325.—TELEFONO 1369.—BLANCO 1181.—VALPARAISO

EL CULTIVO DEL ALPISTE

El alpiste (Phalaris canariesis) pertenece a la familia de las gramíneas y es originario de las islas Canarias.

Se cultiva en las regiones cálidas y templadas de muchos países. En Chile se cultiva muy poco en la zona Norte y en el centro hasta la provincia de Colchagua.

No tenemos estadística de producción en el país y sólo sabemos que se importa en cantidades de alguna importancia, principalmente de República Argentina. Su precio comercial es elevado y esto justificaría que pensáramos en extender algo más su cultivo.

Necesitando clima semi-cálido con Verano ardiente para madurar bien sus granos y siendo su período de vegetación más o menos de cinco meses, puede producirse bien en todo el centro del país, siempre que encuentre condiciones climatéricas convenientes.

El alpiste requiere sembrarse en buenos terrenos, semejantes a los buenos para trigo, pero que sean bastante fértiles, prefiriendo los algo sueltos o arenosos. Sin embargo se le cultiva en suelos algo arcillosos con buen resultado.

La preparación del terreno debe hacerse con las mayores precauciones para que quede bien molido y bien desmalezado, pues se defiende mal de las malezas. Conviene labrar el suelo a más de 0.20 mt. de profundidad para favorecer su buen arraigamiento.

Como siempre debe sembrarse en terrenos fértiles, no necesitamos preocuparnos de los abonos; pero si el suelo ha sido muy cultivado con cereales, conviene abonar antes de la siembra con superfosfato a dosis de 300 k. por hectárea, que se desparramará poco antes de la siembra. Salitre se desparramará un mes después de la siembra, según como se presente el estado de la vegetación.

El alpiste puede sembrarse de secano o de riego y según esto, variará el momento de la siembra. Para nosotros sólo nos interesa el cultivo de riego porque nos permite elegir el momento más apropiado para la cosecha.

Según esto, la siembra la haremos a fines de Julio en el centro y en Agosto en el Norte, desparramando la semilla al voleo, a mano o con máquina, sobre terreno con suficiente humedad para asegurar la germinación. La cantidad de semilla que se siembre es de veinte kilos por hectárea y no necesita preparación previa. A medida que se va desparramando la semilla, se va tapando con rastra de clavos o bien con rastra Ventzky para que el grano no quede enterrado a más de dos centímetros de profundidad; después se pasa rastra de rama.

Debemos tener presente para elegir el momento de sembrar, que la madurez se produzca después de la cosecha de cebada para evitar los graves perjuicios que los pájaros causan en esta cosecha.

Los cuidados culturales de la siembra son semejantes a los que se dan a los demás cereales, teniendo la precaución de desmalezar, pues ya hemos dicho que esta planta se defiende mal de las malezas. Se le darán los riegos con mayor frecuencia que a los cereales, pues es más sensible a la sequedad. Esta planta macolla bastante y cubre bien el suelo. Su desarrollo alcanza hasta 1.50 mt. de altura.

Los riegos se distanciarán a medida que avanza el estado de desarrollo de la planta, para suprimirlos una vez que los granos se formen. La siega se hará cuando los granos principien a perder su aspecto lechoso, es decir, huelan, pues se desgranan muy fácilmente, debido a la forma de la espiga.

La espiga tiene una forma especial debido a que las espiguitas están adheridas al eje en forma de una elipse y las glumas, que afectan una posición horizontal, dejan el grano a la vista, a la madurez; de ahí su poca adherencia y la facilidad de que sea comido por los pájaros.

JUGO DE UVA MARAMBIO
Pedidos: Teléfono 2321

Exposición Industrial de Setiembre

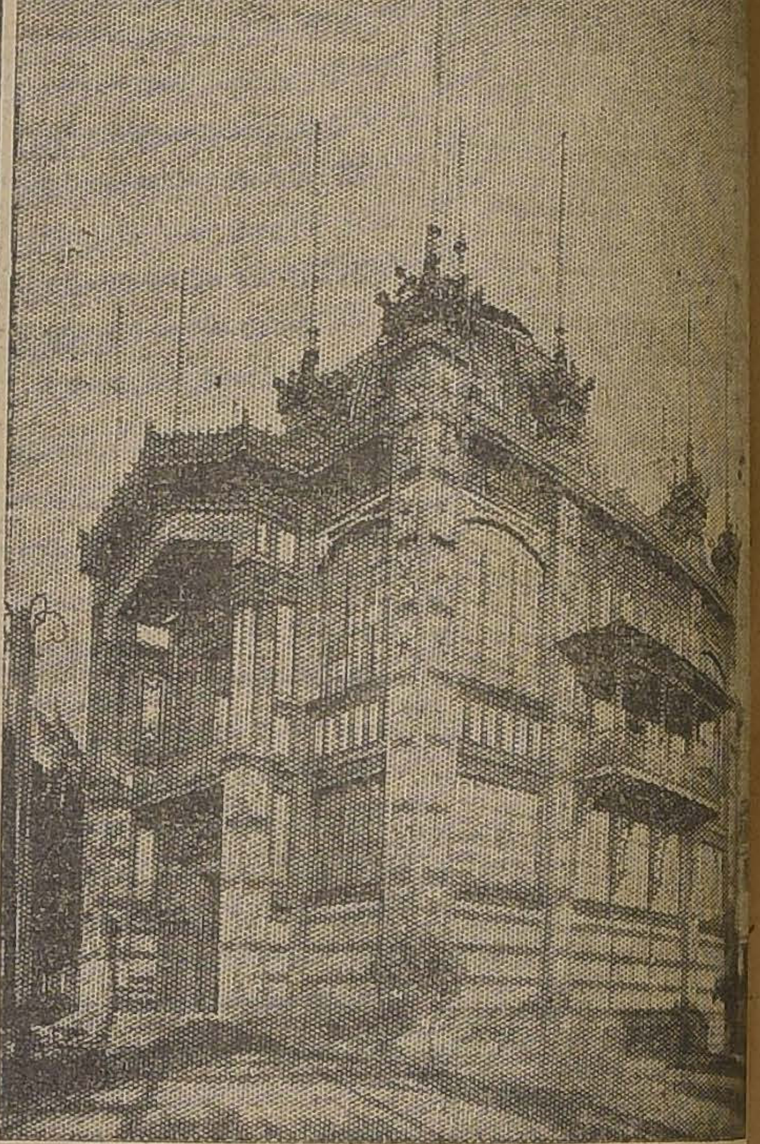

PABELLON DE PARIS

Bases de admisión

1.o **Inauguración.**—La Exposición Industrial y Feria de Productos se abrirá oficialmente en Santiago el Sábado 16 de Setiembre de 1922 y permanecerá abierta hasta el 15 de Noviembre.

2.o **Pabellones.**—Para las exhibiciones se habilitarán los Pabellones de la Quinta Normal, en que se han celebrado las últimas exposiciones.

3.o **Admisión.**—Tendrán admisión como exponentes todos los productores nacionales.

4.o **Maquinarias extranjeras.**—En el ramo de máquinas, aparatos, instrumentos y herramientas para la agricultura, la minería, las industrias y los transportes, se admitirán también muestrarios de fabricación extranjera, fuera de concurso.

5.o **Vitrinas.**—La construcción, instalación y arreglo de las vitrinas serán de cuenta del exponente, pero la Exposición podrá encargarse por cuenta del exponente, de la construcción, instalación y arreglos de vitrinas para las exhibiciones que lo requieran.

6.o **Empleados.** — Todo exponente podrá mantener en el local de su exhibición los empleados, que estime necesarios para atender al público y para repartir folletos, circulares, muestras, obsequios, etc.

7.o **Premios.**—Los productores nacionales tendrán opción a premios.

8.o **Jurados.**—Los Jurados para la designación de los premios se formarán con cinco miembros propietarios y con dos suplentes. Dos Jurados propietarios y un suplente serán designados de la lista de candidatos propuestos por los mismos exponentes.

9.o **Ventas.**—Los exponentes podrán vender, a voluntad, sus productos en el local de la Exposición y retirar los productos vendidos para reemplazarlos por otros.

10. **Derecho de piso.**—El exponente pagará por una sóla vez y anticipado un derecho de piso, conforme a la tarifa respectiva.

11. **Reserva del local.**—El local elegido por el exponente le quedará reservado solamente desde el momento en que pagan al contado su valor.

12. **Comisión de venta.**—El exponente pagará también una comisión de ocho a diez por ciento sobre el producto de las ventas que se verificaren en el lugar de la Exposición o en las Ferias de Productos que se organicen.

13. **Fletes.**—Los productos que vinieren a la Exposición de las provincias tendrán una rebaja de 50 por ciento en los fletes de los Ferrocarriles del Estado.

14. **Guía.**—Los productos destinados a la Exposición Industrial y que vengan desde provincias o desde el extranjero, ... dentro del bulto una Guía ... llada con el número, el ... y el precio de cada clase de artículo. Un duplicado de la Guía se enviará por correo al Comisario de la Exposición.

15. **Leyenda.**—Los productos que vengan desde las provincias o desde el extranjero traerán en lugar visible, la siguiente leyenda: "Exposición Industrial— ... vío Quinta Normal — Santiago (Chile)".

16. **Retiro de exhibiciones.**—Los exponentes deberán retirar sus exhibiciones dentro de los días siguientes a la clausura de la Exposición. En caso contrario abonarán un derecho de ... vilización y almacenaje de ... peso por día y por metro cuadrado de sus exhibiciones.

17. **Pagos.**—Todos los pagos se harán en letra de Banco a la vista o en cheque a la orden de don Pedro Luis González, ... siempre en el cheque las palabras "o al portador".

18. **Reglamentos.**—La Dirección de la Exposición dictará oportunamente los reglamentos necesarios para los diferentes servicios dependientes de ella.

19. **Catálogo.**—La Exposición hará un catálogo con los nombres de los exponentes por pabellones con sus correspondientes índices.

20. **Electricidad.**—Los exponentes podrán disponer de energía eléctrica que necesiten para mover sus máquinas, aparatos o herramientas, pagando el valor de su consumo.

21. **Correspondencia.**—Toda la correspondencia relacionada con la Exposición Industrial será dirigida a **don Pedro Luis González, Casilla 3970, Santiago.**

22. **Visitas.**—Los Pabellones de la Exposición pueden ser visitados diariamente de 9 a 11 A. M. y de 3 a 5 P. M., para elegir los locales, en donde los interesados serán atendidos por el Secretario general, don Raúl ...

23. **Secretaría.**—La Secretaría de la Exposición está en el Centro en: Bandera 131, Oficina ..., Teléfono 2139, Casilla 3970, Santiago.

NOTAS POLITICAS Y PARLAMENTARIAS

LA COMISION DE RELACIONES EXTERIORES DEL SENADO SE REUNIRA HOY A LAS 5 P. M. PARA AVANZAR EL ESTUDIO DE LOS ANTECEDENTES DE LAS NEGOCIACIONES DE WASHINGTON

Hoy también se reunirá la Comisión de Relaciones de la Cámara, a fin de considerar la conveniencia de unirse a la Comisión del Senado en el estudio de la documentación del Protocolo

Hoy continuarán en el Senado los debates sobre la elección senatorial de Antofagasta y usará de la palabra el señor Arancibia Laso

La Junta de Delegados Unionistas adelantará hoy el estudio de los Pactos Electorales de Unión Nacional

LOS ACUERDOS DE WASHINGTON

Hoy, a las 5 P. M., se reunirá la Comisión de Relaciones Exteriores del H. Senado, para adelantar el estudio que hace de los antecedentes de las negociaciones y conferencias seguidas en Washington, sobre nuestra cuestión internacional.

La Comisión de Relaciones Exteriores de la Cámara de Diputados también se reunirá hoy, a las 5 P. M., con el mismo objeto.

Según lo informamos en nuestra edición anterior, se abre paso en los círculos políticos y parlamentarios la idea de que las comisiones de ambas ramas estudien conjuntamente la documentación del protocolo, evacuándose, en consecuencia, un solo informe, con lo cual se obtendrían múltiples ventajas tanto para la discusión del protocolo en el Congreso como para el prestigio mismo de las resoluciones que sobre él se adopten.

ELECCION SENATORIAL DE ANTOFAGASTA

Hoy se continuarán en el H. Senado los debates sobre la elección senatorial de Antofagasta. La sesión, según el reglamento, se iniciará a las 2 P. M. El senador electo, señor Arancibia Laso continuará desarrollando la defensa de sus derechos, que dejó iniciada en la sesión del Viernes último.

Como es posible que el señor Arancibia Laso termine hoy, alcanzaría en esta sesión a replicar el señor Pinto Durán.

PACTOS ELECTORALES DE UNION NACIONAL

Hoy, a las 10 A. M., en la Presidencia del H. Senado, se reunirá la Junta de Delegados que estudia la situación electoral del país, y los arreglos preliminares a los pactos electorales y políticos de Unión Nacional, que se tiene el propósito de suscribir.

COMISIONES DEL PARTIDO RADICAL

Hoy, a las 7 P. M., se reunirán en el local de sesiones de la Junta Central del Partido Radical, las comisiones designadas en la sesión del Sábado último, para el estudio e informe de los pactos políticos y electorales de Alianza Liberal y la de homenaje al patriarca del radicalismo, señor don Enrique Mac-Iver.

Como se sabe, la Comisión de Pactos Políticos está formada por los señores don Ramón Briones Luco, don Evaristo Molina, don Exequiel Fernández, don Guillermo Labarca H., y don Julio Bustos. La de Pactos electorales por los señores don Carlos Alberto Ruiz, don Ramón Ernesto Videla, don Víctor Celis, don Luis Salas Romo, y don Romigio Medina. La de homenaje al señor Mac-Iver, por los señores don Enrique Oyarzún, don Víctor Salas Romo, don Pedro Duhalde, don Rómulo Peña, don Ernesto Marambio, don Wenceslao Sierra, don Nicanor Silva, don Enrique Rodríguez Mac-Iver, don Bernardino Julliet Ossa, el Dr. Schürmann y don Pedro Daza.

INTERPELACION

La Cámara de Diputados celebrará esta tarde sesión ordinaria en reemplazo de la no efectuada el Jueves de la semana próxima pasada.

En esta situación, la orden del día será destinada a la interpelación planteada por el diputado señor Leckie, sobre el juicio de comiso de la Cía. Salitrera Lastenia.

COMISION MIXTA DE PRESUPUESTOS

La Comisión Mixta de Presupuestos ha sido citada para hoy, a las 6:30 P. M., para ocuparse del cálculo de entradas y gastos para 1923 y distribución de las cuotas entre los diversos Ministerios.

JUNTA EJECUTIVA NACIONAL

—Hoy Lunes, a las 5 de la tarde, celebrará sesión ordinaria la Junta Ejecutiva del Partido Nacional.

Se ocupará de las ubicaciones de candidaturas al Congreso en presencia de los nuevos pactos de Unión Nacional.

DIRECTORIO GENERAL DEMOCRATA

Mañana, a la hora de costumbre, se reunirá el Directorio General del Partido Demócrata, para ocuparse de diversos asuntos de orden interno.

JUNTA EJECUTIVA CONSERVADORA

La Junta Ejecutiva del Partido Conservador se reunirá mañana, a las 11 A. M., para avanzar el estudio que hace de las ubicaciones de candidaturas a diputados para 1924, que hace actualmente.

SOBRE EL DISCURSO DEL SEÑOR ARANCIBIA LASO

El Presidente del Centro Radical de Santiago, señor don Arcadio Meza, nos envía la siguiente carta:

"Santiago, Setiembre 3 de 1922.—Señor Redactor Político de "La Nación".—Presente.— Estimado amigo: En "La Nación" de hoy se publica una carta de don Enrique Ramírez, presidente del Centro Liberal Unionista, rectificando una publicación de ayer, relativa al debate sobre la calificación de la elección senatorial de Antofagasta.

"Dudo que todas las personas que han leído esta comunicación, le hayan dado alguna importancia, pues no valía la pena escribir media columna o más, para dejar establecido si hubo o no hubo aplausos cuando pronunció su discurso el señor Arancibia Laso. Pero creo que vale la pena señalar el objeto que seguramente ha perseguido el señor Ramírez con su publicación, cual es el de preparar el ánimo público para que el Senado consume el mayor atentado que se haya intentado contra el derecho electoral.

"Necesita también el señor Ramírez justificar de algún modo el informe elaborado por su correligionario, señor Errázuriz Lazcano, autor de toda la búsqueda de complacientes peritos calígrafos, inspirador, redactor y responsable principal, sino único, de esa pieza de derecho político, que no resiste el menor análisis y que quedará en los archivos del Senado como un documento ingrato del estado de apasionamiento y de falta de respeto a la ley y a la voluntad popular de que han dado muestras algunos hombres de estos tiempos.

"Nadie podrá discutir el talento del señor Pinto Durán para pronunciar discursos literarios; la facilidad y galanura de su estilo, así como la belleza de las imágenes y la erudición que demuestra con sus citas históricas. Pero todo espíritu desapasionado estará conmigo en que el señor Pinto ha hecho una pobrísima defensa de sus pretendidos derechos a la senaturía de Antofagasta, contrastando con la exposición **documentada**, sólida e irrebatible del señor Arancibia.

"Establecidos estos hechos, las ovaciones que según el señor Ramírez conquistó el señor Pinto Durán, se explicarían como una demostración del sentimentalismo de un público impresionista y superficial, que atiende más a una figura literaria que a un documento de derecho. Pero parece ridículo venir a sacar deducciones de mejores derechos, según la magnitud de los aplausos que conquistan los oradores.

"En un punto estoy de acuerdo con el señor Ramírez y es en que el malestar general que cunde día a día al fin colmará la medida, abatirá la indiferencia y se levantará airada una opinión pública que llamará a cuenta a los políticos desquiciadores que introduciendo la anarquía y el desorden en los partidos, han podido intentar toda clase de atropellos a la voluntad popular y al derecho electoral para satisfacer pasiones.

"El país entero verá, que en la sanción que pretende imponer el Senado contra todo derecho y toda justicia, no hay nada más que un apasionamiento partidarista y que esta medida, no se hará en beneficio ni en provecho de un alto principio de justicia o de moral, sino en perjuicio de determinada persona. Cualquiera que sea la resolución del Senado, el señor Arancibia será en definitiva el legítimo senador de Antofagasta; entre tanto el presidente de la Comisión de Elecciones, que se cree el fiel ejecutor de la "justicia inmanente", ha estimado del caso exigirle el sacrificio innecesario, falto de equidad y a todas luces [illegible] de obligarlo a tirar por la borda unas cuantas decenas de miles de pesos, para afianzar una situación que le dió primero su partido y más tarde el electorado de aquella provincia.

"Se ve, pues, que el presidente del Centro Liberal Unionista ha tenido motivos sobrados para hacer la publicación de ayer, temiendo muy justificadamente, por el prestigio de su digno correligionario señor Errázuriz Lazcano, que ha debido hacer esfuerzos sobrehumanos para llegar a presentar al Senado, con visos de justificación el informe que es actualmente materia de la discusión.

"Quedaría muy agradecido al señor Redactor por la publicación de estas líneas.

"Lo saluda atentamente, su afmo. amigo y S. S.—**Arcadio Meza S.**, Presidente del Centro de Propaganda Radical de Santiago".

LA LIBERTAD DE OPINION

Desde Antofagasta se nos envía el siguiente telegrama:

"Antofagasta.— "La Nación". — El profesor del Liceo y del Instituto Comercial de ésta, señor Carlos Rojo, viene siendo objeto de persecuciones políticas por haber propiciado y defendido, como ex-Director del periódico "El Norte" la candidatura senatorial de nuestro distinguido correligionario señor don Antonio Pinto Durán. Por esta razón, el senador electo señor Arancibia Laso lo acusó ante el Ministro del ramo. El señor Rojo logró desvirtuar absolutamente esta acusación mediante una prueba irrefutable y documentada, según consta en la disposición ministerial de 18 de Marzo de 1922.

"Ahora el Intendente de la provincia, señor Hiriart, renueva infundadas acusaciones y trata de formarle proceso por haber asistido el señor Rojo a una asamblea del Partido Demócrata, en la cual se acordó confirmar a los senadores señores Bañados, Concha y Torrealba los fraudes cometidos en la elección senatorial próxima pasada en favor del señor Arancibia Laso.

"El señor Intendente Hiriart, desconociendo las disposiciones constitucionales que garantizan el libre ejercicio del derecho de opinar que tienen todos los ciudadanos de la República, acusa al señor Rojo de tomar parte en actividades políticas y atribuyéndose el Intendente facultades extraordinarias, acto condenado por la Constitución, trata de intervenir en la vida privada de los funcionarios públicos y conculcarles sus derecho de opinión dentro de las asambleas políticas, olvidando que en la capital, asiento del Gobierno del país, profesores de Estado y multitud de altos funcionarios públicos participan en los debates de las asambleas y organismos directivos de los partidos políticos, sin que nadie trate de perturbarlos o desconocerles sus derechos para proceder así a los señores Guillermo Labarca, Manuel Guzmán Maturana, Octavio Maira, Leonidas Banderas, etc., que toman parte activa, con derecho a voz y voto, en las resoluciones de la Junta Central del Partido Radical.

"Este mismo telegrama hemos enviado a la representación parlamentaria aliancista, rogándole que, en resguardo de las libertades constitucionales y para garantizar la corrección de la próxima repetición de la elección, defienda el meritorio y distinguido profesor de Estado señor Rojo y obtenga medidas para hacer cesar la descarada intervención que ya inicia el señor Hiriart en favor del señor Arancibia Laso. Además, pedimos se investigue la efectividad del denuncio hecho por la prensa de esta ciudad en contra del Intendente por haber violado la disposición del artículo 239 del Código Penal, permitiendo que su hermano don Carlos Hiriart usufructuaría de fondos fiscales, percibiendo sueldos de un empleo que no sirvió e incompatible, según la ley del 31 de Diciembre de 1889 y para quien pedimos cumplimiento del decreto con fuerza de ley de 17 de Junio de 1830.—(Firmados.)— **Doctor Muñoz Guerra.—Ismael Figueroa**, presidente y secretario de la nueva Asamblea Radical de Antofagasta".

FISCALIZANDO

El diputado por Santiago, señor don Ismael Edwards Matte, se encuentra inscrito para usar de la palabra en la hora de los incidentes de la sesión de esta tarde, de la Cámara. Según se nos informa, el señor Edwards Matte se propone dejar iniciada, con el discuso de hoy, una nueva campaña de fiscalización de servicios públicos, la cual ya había anunciado en las declaraciones que hizo días atrás, en la Cámara con motivo de las alusiones que se hicieran a su posición en frente del nuevo Gabinete Huneeus-Claro Lastarria.

Como se recordará, aquellas declaraciones del diputado por Santiago, produjeron viva expectación en los círculos políticos y parlamentarios.

MANIFESTACION

Un grupo de abogados, médicos e ingenieros y arquitectos, miembros de Partido Demócrata, festejó en noches pasadas con una comida íntima al vice-presidente del Partido, señor don Luis M. Concha, por su acertada actuación en la suplencia del 1er. Juzgado del Crimen de Santiago, y al señor don Alberto Robles, recientemente designado promotor fiscal de Tocopilla.

Asistieron los señores senador don Luis Enrique Concha, Teodoberto Alvarez, Honorio Henríquez, Antonio Vidal Cárdenas; Néstor Valdés, Agustín Ortúzar, Narciso Sepúlveda, Joaquín Olalla, Blas Gallo, Francisco Landa, Pedro A. Fajardo, Arsenio Poupin, Carlos Cañas O'Ryan, Arturo Ulloa, Pedro Vidal Silva, Blas Mandujano, Wenceslao Muñoz, Manuel Escobedo, Emeterio Vargas Barrera, Guillermo González, Alejandro Mujica, Guillermo Doren, Manuel Valenzuela y Julio Araya. Excusaron su inasistencia el senador señor don Zenón Torrealba y el diputado señor Manuel O'Ryan.

PARTIDO LIBERAL

CENTRO LIBERAL

Hoy celebrará sesión esta institución política a las 9 y media. Se ruega a sus miembros asistir para tratar esuntos importantes que hay pendientes.

CENTRO LIBERAL ALIANCISTA.— "Santiago, Agosto 29 de 1922.—Señor Presidente del Centro de Propaganda Radical.— Muy señor mío:

El Centro Liberal Aliancista en su sesión del día 25 del presente, acordó enviar a esa corporación que usted tan dignamente preside, la manifestación de su más íntimo pesar por la irreparable pérdida que ha sufrido el Partido Radical y con él la República entera ante el sensible fallecimiento del eminente ciudadano don Enrique Mac-Iver, que escribió una de las páginas más interesantes de la historia política de nuestro país.

Al rogarle acepte la condolencia de este Centro, le presentamos los sentimientos de nuestra más alta consideración.— **Osvaldo Fuenzalida Correa**, presidente.— **Jorge Labarca**, secretario".

De la Comisión de Prensa del Centro Demócrata de Santiago

El próximo Congreso

DE LA JUVENTUD DEMOCRATA DEL PAIS

Este gran torneo de todos los Centros de Propaganda del país, que se celebrará en los primeros días de Octubre próximo, será de gran trascendencia y beneficio para el Partido Demócrata. Es la primera vez en 34 años de vida de esta colectividad, que la juventud demócrata se reune en Convención.

No ha podido ser más feliz esta idea de los miembros del Centro Demócrata de Santiago, al propiciar este Congreso, que vendrá a marcar una página más en la Historia de la Democracia chilena.

Así lo han comprendido la casi unanimidad de los Centros de Propaganda de todo, el país, respondiendo entusiastamente a este llamado de la juventud de Santiago; designando muchos desde luego a sus delegados, y de aquellas provincias que, por la distancia, se hace difícil enviar convencionales, han mandado poderes a jóvenes estudiantes de Santiago de esos mismos pueblos.

En todos los partidos políticos se nota un movimiento renovador en la juventud: es la evolución que forzosamente se impone en todos los organismos sociales y políticos, a medida que los pueblos progresan.

La juventud del Partido Demócrata, pletórica de sanos ideales y de trabajo, no ha podido mirar con indiferencia estos movimientos sociales, que más directamente a ella le atañen por ser una colectividad netamente del pueblo, o sea defensora de la clase desheredada.

Esta Convención, tendrá que marcarle rumbos para el futuro a los dirigentes del Partido, que han estado en estos últimos tiempos desorientados del verdadero papel que a este Partido le corresponde en la solución de los problemas sociales, base de tranquilidad y progreso de los pueblos.

Este ha sido uno de los motivos para que algunos elementos nuevos, plagiando el programa del Partido Demócrata, se hagan llamar ellos los únicos representantes de las clases trabajadoras, mistificando y engañando a los obreros, presentando al Partido Demócrata como un partido de oligarcas, sin acordarse que éste fué en el año 1888 el que dió el primer grito de libertad, de justicia y redención social, para el pueblo, de que venía siendo víctima por las clases oligárquicas que gobernaban desde que Chile naciera a la vida libre después de la Independencia.

La dirección del Partido Demócrata, debe prestarle todo el concurso a esta obra de la juventud, que sería el mejor estímulo para que siga luchando por estas sanas ideas en el futuro. Tiene la palabra en este punto el Directorio General, y la Agrupación Demócrata de Santiago.—**Luis Planells.**

PASTERIAS
COMPREN
Segadoras Mc Cormick
Rastrillos Mc Cormick
Picadoras Crowley
Prensas Whitman
RECONOCIDAS COMO LAS MEJORES
GRACE y Cía. (Chile) S. A.
HUERFANOS 1087

VIDA SOCIAL

EN CASA DE LA FAMILIA VALDES OSSA.—

Una de las recepciones más hermosas de la presente temporada ha sido la matinée ofrecida ayer tarde por la señorita Herminia Valdés Ossa, en su magnífica residencia de la calle Agustinas.

La elegante residencia de la familia Valdés Ossa, la magnificencia de sus salones, el buen servicio de bufett, la espléndida orquesta y las finas atenciones que los dueños de casa prodigaban a sus invitados, contribuyeron al brillo y alegría de esta hermosa recepción.

Damos a continuación la lista de las señoritas asistentes indicando los vestidos que llevaban:

Emilia Errázuriz Quesney, vestido crepe blanco, sombrero paja negro.

Carmen Vergara Blanco, precioso vestido de terciopelo rosado, sombrero encaje negro.

Isabel Eguiguren Irarrázaval, vestido crepe blanco, sombre terciopelo negro, adornos azules.

Lucy Scroggie Vergara, con elegante vestido de raso lacre rayado oro, sombre id.

Carmen Prieto Subercaseaux, con vestido seda lila, sombrero paja morada.

Lucy Claro Velasco, con vestido crépe blanco, sombrero tul amarillo;

Sofía Barceló Pinto, con vestido crépe café, sombrero paja negro,

María Cristina Prieto Concha, con vestido espumilla rosa, sombrero raso rosa,

Elena Gandarillas Salas, con vestido gros celeste, sombrero negro.

Julia León Neguera, con traje espumilla lila, sombrero id.

Elisa Errázuriz Vergara, vestido gros rosa, sombrero paja negro,

Laura Vergara, con vestido terciopelo celeste, sombrero café.

Violeta Wightman Hoiffmann, con elegante vestido espumilla rosa fuerte, sombrero id.

Olimpia Gana, traje crépe blanco, sombrero id., adornos flores.

Magdalena Huneeus Valdés, con precioso vestido espumilla blanco con adornos flores, sombrero raso blanco adornos terciopelo y flores negras.

Elena Garcés Guzmán, con traje espumilla blanco con bordados lacres, sombrero tul lacre.

María Luisa Echenique Undurraga, con elegante traje espumilla blanco, con sombrero negro adornos azules.

Celia Claro Velasco, con vestido raso café claro, con sombrero id.

Alicia Cañas Zañartu, con precioso vestido de crepe blanco con brillos negros y bordados lacres, sombrero negro con plumas.

Anita Ovalle Horman, con vestido crepe rosado, sombrero terciopelo rosa.

Marta Balmaceda Valdés, con vestido amarillo oro viejo, sombrero id.

Amelia Balmaceda Lazcano, con elegante vestido encaje blanco, sombrero paja lacre.

Teresa Errázuriz, con traje crepe blanco, sombrero paja negro.

Carmen Sánchez Dávila, con elegante vestido raso celeste adornos rosa y flores, sombrero paja negro,

Isabel Barros Vicuña, con traje crepe lila, sombrero id,

Luisa Correa Ugarte, con vestido espumilla rosa, sombrero id,

Elvira Valdés Freire, con traje gros rosa con raso negro, adornos flores,

Raquel Barros Vicuña, con vestido raso salmón, sombrero café.

Lucinda Bunster Carmona, con vestido encaje barquillo, sombrero paja azul.

Ana Zegers Baeza, con vestido gros rosa, sombrero café.

Ester Huneeus Salas, con elegante vestido de espumilla café, sombrero paja café.

Oriana Izquierdo Huneeus, con vestido "María Antonieta" de raso rosa, sombrero paja café.

Luisa Wightman Hoffmann, con vestido crepe blanco adornos negros, sombrero blanco.

Virginia González Balmaceda, vestido terciopelo negro, sombrero tul café y pluma.

Carmen Amunátegui Lecaros, con vestido tul amarillo y brillos plata, sombrero tul café.

Luz Tocornal Ross, con vestido crepe blanco, sombrero tul café.

Aurora Lira Lira, con vestido espumilla rosa, sombrero id.

Matilde Valdés Blest, con precioso traje de tul verde, adornos plata, sombrero de dama de plata.

Sara Fernández Correa, con elegante vestido de espumilla rosa, sombrero id.

Lidia Matte Hurtado, con vestido de terciopelo azulejo, sombrero encaje plata.

Chita Echenique Correa, con elegante vestido espumilla rosado, sombrero id.

Angélica Errázuriz Lastarria, con precioso vestido tul lacre, adornos negros, sombrero paja lacre.

Delia Valdés Freire, con vestido crepe blanco, sombrero tul lacre.

Luisa Gusmán Hurtado, con precioso vestido de espumilla rosado con bordados de plata, sombrero tul rosa y plumas.

EN LA DIPLOMACIA.—

El señor don Carlos Uribe, Ministro de Colombia, ofreció anoche un banquete en la Legación, con motivo del próximo viaje del señor John H. Mac Veagh, quien va a ocupar el puesto de secretario de la Legación de Estados Unidos en Colombia.

Asistieron las siguientes personas:

Señor John H. Mac Veagh y señora, Hon. señor John F. Martín, Encargado de Negocios de Estados Unidos; mayor F. E. Mc Cammon, agregado militar de Estados Unidos y señora, señor Alberto Villegas, Encargado de Negocios de Panamá y señora; señor capitán B. Gomes Pimentel, agregado militar del Brasil y señora; señor Pedro I. Reyes, secretario de Colombia y señora.

EN LA LEGACION ARGENTINA.—

El Ministro argentino, señor don Carlos Noel y señora Josefina Acosta de Noel, ofrecieron anoche una comida a un grupo de sus relaciones en el Palacio de la Legación.

MATRIMONIO.—

—Se ha concertado el matrimonio de la señorita Julia Navarrete Lira con el señor Oscar Concha Vera.

Hizo la visita de estilo don Guillermo Concha Melo.

NACIMIENTOS.—

Ha nacido un hijito del señor Edgardo Rojas Huneeus y de la señora Rosa F. de Rojas.

EN CASA DEL DOCTOR SIERRA.—

GRUPO DE ASISTENTES A LA COMIDA OFRECIDA POR EL DOCTOR DON LUCAS SIERRA, EN SU CASA, EN HONOR DE LOS PROFESORES DE LA FACULTAD DE MEDICINA DE PARIS, ACTUALMENTE ENTRE NOSOTROS

MATRIMONIO ORREGO PUELMA-MATTE LARRAIN.—

A LAS 11 1/2 DE LA MAÑANA DE AYER FUE BENDECIDO EN LA IGLESIA DE SAN PEDRO, EL MATRIMONIO DEL DOCTOR DON HECTOR ORREGO PUELMA, CON LA SEÑORITA MARTA MATTE LARRAIN, CUYA FOTOGRAFIA PUBLICAMOS

PARTIDO RADICAL

CENTRO DE PROPAGANDA RADICAL.—De orden de su presidente se cita a sesión a la Comisión Calificadora de socios de este Centro, para hoy Lunes, a las 7 P. M., en el Club del Partido, Ahumada 242, para tratar varias solicitudes de admisión pendientes.

La Comisión está compuesta de los señores Teófilo Ruiz Rubio, Luis Travella, Humberto Mardones, Rigoberto Soto Rengifo y Leopoldo Valdés.

CUESTION INTERNACIONAL.— Esta noche, a la hora de costumbre, tendrá lugar la sesión del Centro de Propaganda Radical de Santiago para seguir tratando la cuestión internacional.

Como se ha informado, usará de la palabra en primer término el señor Labarca, estando inscritos numerosos otros miembros del Centro.

Hay tres votos presentados sobre el particular.

PARTIDO CIVICO FEMENINO

Hoy Lunes 4, a las 5 de la tarde, celebrará asamblea este partido en su local, Santo Domingo 849.

Se nos encarga recomendar la asistencia porque se tratará de la velada que este partido dará el Lunes 11 en el Teatro Setiembre, en honor de la señorita Graciela Mandujano.

Poudre de Riz PRECIOSILLA
PARA EL DOLOR DE CABEZA
Obleas anti-neurálgicas Farr
"WHITE BEAR"
Scotch Whisky

Cigarrillos
CASINO
con tabaco hebra y boquilla Ambré.

EN EL COLEGIO SAN PEDRO NOLASCO.—

El Martes próximo, a las 5.30 de la tarde, en el Colegio San Pedro Nolasco, tendrá lugar una velada de adhesión del establecimiento al 2.o Congreso Eucarístico Nacional.

Con este motivo el Rector del Colegio ha hecho circular una invitación entre las familias de la sociedad de Santiago.

El programa confeccionado para este acto es el siguiente:

Primera parte.— I. Gómez. Guarany, orquesta; II. Fe en la Eucaristía. Discurso del Padre Rector F. Ramón Romero; III. Himno Eucarístico. Canto por los alumnos; IV. Barros Méndez. La Eucaristía, señor Arturo Llona Correa, alumno del establecimiento; V. Granieri Hosannah, señor Emmanuel Martínez; VI. Leyenda de Gresino. Escena sacro-mímica. Grupo de alumnos; VII. Drumm. Inspiración; VIII. Alegoría.

Segunda parte.— I. Preludio por la orquesta; II. Voto al Congreso Eucarístico. Discurso del eminente jurisconsulto señor Santiago Lazo, ex-alumno del establecimiento; III. O. Cort. Romanza, P. Diego A. Rojas; IV. Concha Castillo. Ignis ardens. Poesía, señor Hernán Urzúa Godoy; V. Kreisler. Melodrama sinfónico en un acto y dos cuadros; VI. Nicodé. Jubileo. Marcha religiosa.

EN CASA DEL DOCTOR GUTIERREZ.—

En la tarde de ayer se efectuó en casa del doctor don Carlos A. Gutiérrez la recepción que este facultativo ofrecía en honor del distinguido médico de la Facultad de París, M. Faure.

El doctor Gutiérrez fué alumno del profesor Faure en la Facultad de Medicina de París, y ha aprovechado su estada en Santiago para festejarlo y manifestarle su gratitud y reconocimiento.

A la recepción asistieron los señores: profesor Faure, profesor Donay, doctor Casassus, doctor Federico Puga Borne, doctor Lucas Sierra, don Fidel Muñoz Rodríguez, don Ramón Briones Luco, don Maximiliano Ibáñez, don Joaquín Rodríguez Bravo, don Enrique Piccione, don Javier Gutiérrez Saavedra, doctor Bravo, doctor Juan Marín, don Francisco Blanco, señoritas Sara Luisa, Carmela y Ana Luisa Gutiérrez; doctor Carlos A. Gutiérrez; general don Benjamín Gutiérrez, y los señores Alfredo Gutiérrez, Arturo Gutiérrez, Alvaro Gutiérrez Novoa.

CIGARRILLO HABANO
MURIAS
ES EL MEJOR

¡Que bochorno si sus amigos tienen que volver la cara cuando Ud. les habla! Evítelo usando el gran dentífrico
PASTA ESMALTINA

"EL ABOLENGO".—

El celo caritativo y el buen gusto artístico de nuestra sociedad han puesto a contribución al fuerte comediógrafo español Linares Rivas, que es tan gustado y comprendido entre nosotros, para dar base y atractivo al programa de la velada que se verificará hoy Lunes en el Teatro Unión Central, a las 6, a beneficio del Patronato de Andacollo.

Del numeroso repertorio del insigne dramaturgo, se ha tenido el acierto de escoger para esta ocasión una de las obras más sugestivas, delicadas y al mismo tiempo depuradoras que su pluma ha producido: "El Abolengo", la vibrante comedia en tres actos que el público de Santiago ha aplaudido tantas veces.

La interpretación de la obra correrá a cargo de las señoritas Angélica Errázuriz Lastarria, Victoria Echenique Correa, Elena Rojas Villegas, María Isabel Larraín Echeverría, Luz Rojas, Mercedes Eche-

PIELES
Antes del remate de todas las pieles confeccionadas, damos la penúltima rebaja, en cuatro lotes, lo más grande que se ha visto en Chile.
Hoy y mañana últimos días
1.o Lote pieles de varias clases y colores, de $ 10 a $ 20, hoy a $ 6.
2.o Lote gran surtido de zorros, manchones, entre ellos, varios cuellos de 1 metro 65 de largo, de $ 25 a $ 40, hoy a $ 12.
3.o Lote enorme surtido de varias clases, entre ellas varias legítimas y de nutria: hay capitas, cuellos grandes, echarpes, zorros, etc., de $ 60 a 90, hoy a $ 29.
Ultimo gran lote de pieles finas, casi todas legítimas y en perfecto estado, de $ 140 a $ 290, hoy a $ 85.
Queda un lote de noventa pieles muy finas a precios irrisorios
NOTA IMPORTANTE: Acabamos de recibir gran surtido de novedades en marabú, boas de plumas, ropa blanca, peinetas, argollas y pañuelos de seda.
PRECIOS FIJOS
Gran Peletería "El Tigre"
ESTADO N.o 278

SAN DIEGO 394

POR CUENTA DE FABRICANTES

SAN DIEGO 396

Continuamos liquidando grandes lotes de Mercaderías rezagadas de Aduana y por cuenta del Seguro

LIENZOS Y CREAS

CIUDAD DE VALPARAISO, muy ancho, por pieza. . . . . $ 76.00
El metro. 2.10
CIUDAD DE TALCA, por pieza. 76.00
El metro. 2.10
CIUDAD DE VALDIVIA, por pieza. 65.00
El metro. 1.70
CIUDAD DE CONCEPCION, por pieza. 60.00
El metro. 1.70
LA GLORIA, por pieza. 50.50
El metro. 1.50
CABALLO ALADO, por pieza. 80.00
El metro. 2.20
GRANO DE ORO, por pieza. 80.00
El metro. 2.20
PERDIZ, por pieza. 75.00
El metro. 2.00
CREA GRANO DE ORO, a. 4.50
CREA GRANO DE ORO, más ancha, a. 4.80
CREA GRANO DE ORO, más ancha, a. 5.90
CREA IMPERIAL, ancho 1.70, a. 6.20
CREA IMPERIAL, ancho 2, a. 7.60
CREA IMPERIAL, ancho 2.20, a. 8.60
CREA MEDIO HILO, ancho 1.65, a. 8.40
CREA MEDIO HILO, ancho 2, a. 10.20
CREA MEDIO HILO, ancho 2.20, a. 11.50

TOCUYO la mejor clase

TOCUYO ancho 1.80, a. 6.40
TOCUYO ancho 2, a. 7.40
TOCUYO asargado, mejor que Puente, a. 1.80
TOCUYO liso, 90 centímetros de ancho, a. 1.80
TOCUYO Osnaburgo, a. 1.40
TOCUYO liso, 80 cetms. de ancho. 1.30
CEFIROS muy finos, a. 3.60
CRETONAS y batistas en 18 colores a. 4.20
GABARDINAS finas, todos los colores, a. 23.50
LANAS media estación, rica calidad, en 15 colores de moda, a 12.90

LLEGARON VICHIES, PERCALAS Y BATISTAS DE COLOR

Por cuenta de una Fábrica de Tejidos de Punto

Se realizarán $ 70,000 en mercaderías de Invierno y Verano, por liquidación forzosa, con grandes rebajas, a menos del costo.

Hay lotes para comerciantes y particulares. Trajes de calle y de casa, batas, paletóes, chombas estilos japoneses y rusos, capas de gran fantasía, casacas Berta, blusas de diferentes modelos; charlinas, paletocitos para guagua, gran variedad en trajecitos para niñitas, jersey, ternitos y chombitas, etc.

Elegantes estilos de última moda en tejidos apropiados para

Por cuenta de una casa importadora

Se liquidan 160 juegos de camisetas y calzoncillos para muy gruesos y de pura lana, valían $ 45; ahora, $ 23 cada

Lana Partida más de 50 colores

MARCA CORAZON EN LA MANO, Cisne y Oso, a $ 3.50 el 50 gramos; por kilos, a $ 68.

¡Ojo! Esta oportunidad se presenta únicamente por con fábrica de tejidos. Visiten la casa y se canvencerán.

Nuestro departamento de calzado liquida su reserva de nacionales y extranjeros, 20,000 pares en artículos para señoras tas; caballeros, niños y niñas.

CONSULTEN NUESTROS PRECIOS ANTES DE HACER SUS

Casa Llaneza, San Diego 394 y 3

FRENTE AL CONSERVATORIO NACIONAL DE MUSICA

nique Correa, y los señores Fernando Lecaros, Javier Vergara, Félix y Luis Ruiz Tagle.

Conocidas son las dificultades de esta comedia, tan moderna, en que la emoción y la ternura se alternan con la sátira liviana y penetrante, que exige temperamentos especialmente dotados para la expresión de tanto y tan variado matiz de sentimiento. Pero no son menos apreciadas las condiciones que para la interpretación escénica poseen las niñas y jóvenes en que se ha hecho el reparto de los roles, lo que unido al esmerado y cuidadoso ensayo y a la presentación con que se prepara la obra, promete proporcionar a nuestra sociedad una atrayente tarde de emociones. Además tomarán parte en los diferentes números la señorita Marta Balmaceda Valdés y el señor Nicanor Molinare R.

BOURGET, MORALISTA Y PSICOLOGO.—

"CLARY", SEÑORA CLARISA POLANCO DE HOFFMAN QUE HA DESARROLLADO UNA ACTIVA LABOR PERIODISTICA EN VALPARAISO, AUTORA DE "CUENTOS A INES" Y DE "HOJAS AL VIENTO". HA DICTADO EN REPETIDAS OCASIONES CONFERENCIAS SOBRE LITERATURA QUE HAN SIDO MUY APRECIADAS DEL PUBLICO INTELECTUAL. HOY LUNES, A LAS 6 P. M., HABLARA PARA EL "SALON DES ANNALES" QUE SE REUNE EN EL TEATRO SETIEMBRE, SOBRE "PAUL BOURGET MORALISTA Y PSICOLOGO".

Hoy Lunes, a las 6 P. M., tendrá lugar en el Teatro Setiembre la cuarta sesión del año, con el programa siguiente:

1. Paul Bourget, moralista y psicólogo, conferencia de la señora Clarisa Polanco de Hoffmann (Clary).

2. Faure, "Hymne a la clarité", canto por la señora Luisa Larraz-abal de Sutil, acompañada el piano por la señorita Lucienne Matthey.

3. Poemas de autores modernos: a) Sully Prudhomme, "Au bord de l'eau"; Jean Richepin, "La glu", declamados por la señorita Marcelle Auclair; b) dos poemas declamados por la señora Clarisa Polanco de Hoffmann.

4. Drigo, La Danza de la Crinolina, bailada en traje de carácter por la señorita Adina Davis, acompañada por la orquesta de aficionados, señorita Lucienne Matthey, señores Mattehy, Rocco y Cobani.

Las entradas están en venta en la Librería Nascimento, Ahumada 272.

ASOCIACION DE LA JUVENTUD CATOLICA FEMENINA.—

Cítase a reunión de directorio —directorio general y directorios de los centros—hoy Lunes, a las 3 P. M., en Santo Domingo 1274. A esta reunión pueden asistir las jóvenes católicas que lo deseen.

Hoy, de 6 a 7 P. M., será la solemne Hora Santa de la Asociación, en la Cripta o Templo Votivo Nacional, Arturo Prat 471.

La Asociación invita a toda la juventud femenina de Santiago a concurrir a dicho acto.

COMIDA.—

Con motivo de su matrimonio los amigos de don Eugenio Videla Sánchez le ofrecerán una comida hoy Lunes en el Club de la Unión.

Las personas que deseen adherirse pueden pasar a retirar su tarjeta en la secretaría del Club.

BAILE DE FANTASIA.—

Las señoritas Raquel e Isabel Barros Vicuña ofrecerán a fines del presente mes un baile de fantasía a sus relaciones, en su residencia de la calle de Agustinas.

A EUROPA.—

A fines de Setiembre se dirigirán a Europa los señores don Julio Bunster Duhalde y familia, don Bartolomé Correa Bórquez, don Domingo Williams Viel y hermana y don Pedro León Valdés.

BIOGRAFO CLUB DE SEÑORAS.—

Hoy, a las 6.15, se exhibe la 6.a parte del Conde de Montecristo, que se intitula "La venganza de Dantés".

Beneficio.—Mañana Martes el producto de la función del cine se destinará a los pobres de la Parroquia de San Vicente de Tagua-Tagua. "Flechazos de Cupido" y "Con rumbo a Londres" se exhibirá, preciosa cinta lujosa y muy interesante.

Conferencia.—El Miércoles 6, a las 6.30, dictará en el Club de Señoras una interesante conferencia el Excmo. Ministro de Alemania, Von Erckert. Hablará sobre sus impresiones de un viaje al Sur, y todas las bellezas que pudo admirar. Durante la conferencia habrá proyecciones luminosas de los diferentes puntos donde él anduvo.

Todas las personas que deseen pueden asistir.

GRAN REALIZACION

hoy Lunes en LA RIOJANA Estado 64-72 MARTINEZ, BLANCO y Cía.

PONGE seda negro y blanco, metro. . . . . $ 8.00
PONGE seda en colores. . . . . $ 12.50
PONGE seda muy grueso, blanco y negro, metro. . . . . $ 16.50
CREPE marrocán pura seda, sólo color negro. . . . . $ 37.50
CHARMEUSSE saldos, metro. $ 35.00
MEDIAS negras de seda, averiadas, par. . . . . $ 4.50
MEDIAS seda negra, con pequeñas averías, par a. . . . . $ 6.00
LANAS fantasía, metro. . . . . $ 9.50
CASIMIR inglés, ancho 140 ctms., sólo negro, liquidamos 1,500 metros, el metro a. . . . . $ 15.90
POPELINA pura lana, ancho 110 ctms., a. . . . . $ 12.90
GABARDINAS realizamos un saldo, metro a. . . . . $ 15.00
CASIMIR negro, clase extra, su valor $ 30, realizamos el metro, a. . . . . $ 17.90
SABANAS para 1 plaza, c/u. . . . $
FUNDAS en rico lienzo. . . . $
ALMOHADONES. . . . $
MADAPOLAN blanca, clase superior (precio regalado), el metro a. . . . . $
LIENZO lavado, muy bueno. . . $
DAMASCO para mantel. . . . $
HULE fino para mesas. . . . $
COTI adamascado, calidad finísima, valía $ 25 metro, a. . . . $

BELLAS ARTES

Exposición Caracci

Hoy, en la Sala Rivas y Calvo, se abrirá al público una exposición de cuadros del conocido pintor don José Caracci.

Conocidas son en nuestros círculos artísticos las condiciones sobresallentes de este laborioso pintor en el estudio del paisaje y la figura, que le han conquistado en plena juventud una sólida reputación.

Es seguro que el anuncio de una exhibición de obras del señor Caracci despertará un vivo interés en los aficionados.

La apertura de la exposición se efectuará esta tarde.

EN LOS SALONES DEL CLUB HIPICO.—

Fué todo un éxito para esta institución el dancing tea ofrecido ayer por el directorio a las familias de sus asociados.

Esta recepción, como las anteriores, se desarrolló en un ambiente de fina distinción y alegría, que dejará gratos recuerdos entre las familias asistentes.

Pudimos anotar la asistencia de numerosas familias de nuestra sociedad, del Cuerpo Diplomático que contribuyeron al éxito de esta reunión.

FALLECIMIENTO.—

En la madrugada de hoy ha dejado de existir en ésta el respetable caballero de la sociedad de Valparaíso, don Ricardo Sateler Sagredo.

Vinculado en el alto comercio de Valparaíso, el señor Sateler supo siempre captarse el aprecio de cuantos lo conocieron.

Sus funerales se efectuarán hoy a las 4 P. M., partiendo el cortejo de su casa habitación.

EXPOSICION JOSE CARACCI.—

Como se ha venido anunciando, hoy, a las 5 P. M., se inaugura la exposición que de sus obras pictóricas hará este artista en los salones de la Casa Rivas y Calvo, Compañía 1284.

En los círculos artísticos y en la sociedad, hay mucho interés por conocer la última labor del señor Caracci.

Respuestas a nuestros lectores

—Nicotino, Valparaíso.—Mi esposa aborrece el olor a tabaco y yo no puedo vivir sin fumar. Usted que sabe tanto, ¿no podría indicarme un procedimiento para remediar esta situación?

He aquí un preparado excelente para disimular el olor a tabaco:

Azúcar blanco, 500 gramos.
Acido cítrico, 2 gramos.
Esencia de rosas, 1 gota.
Almizcle en grano, 0.1 gramo.
Esencia de vetyver, 0.25 gramos.

Fórmese una pasta, a la cual se dará consistencia con mucílago de goma tragacanto.

—D. G. L., Santiago.—Sírvase indicarme algún procedimiento para escribir con dorado.

Estas tintas están compuestas de purpurina de oro en suspensión, en un líquido espeso y denso, que puede ser una solución de goma en ácido tártrico, o de cera en bencina.

—Obrero aplicado, Santiago.—¿En qué forma se pueden niquelar objetos de bronce y fierro?

Para efectuar esta operación se prepara un baño de:

Cloruro de zinc, 1 parte.
Solución saturada de sulfato de níquel y amonio, 2 partes.

Se calienta hasta la ebullición y se sumergen en él las piezas que se deben niquelar, teniéndolas siempre en contacto con un trozo de zinc. Se tienen así, durante unos quince minutos, manteniendo siempre el baño en ebullición.

Es condición indispensable para lograr un buen resultado que los objetos que se van a niquelar, estén perfectamente limpios, lo que se puede conseguir frotándolos previamente con una solución de:

Alcohol desnaturalizado, 100 partes.
Acido oleico, 10 partes.
Tripoli, 30 partes.

—Obrero, Santiago.—Sírvase indicarme un remedio para la traspiración de las manos.

Este molestísimo inconveniente cede a la acción de la hidroterapia, asociada al empleo del siguiente preparado:

Bálsamo del Perú, 1 gramo.
Hidrato de cloral, 5 gramos.
Alcohol absoluto, 90 gramos.

Que se aplica con un poco de algodón hidrófilo.

Se puede recurrir también a lavados con vinagre, o con nes al 5 por ciento de cohol diluído.

—Talquino, Santiago.—¿Podría usar para pegar una fuente?

Disuelva unos 30 gramos rax en medio litro de viente y añada 60 gramos laca; haga hervir el todo cipiente tapado, hasta que laca se haya disuelto. Esta muy barata y da resultados lentes.

—Esmeralda, Santiago.—las manos enrojecidas, ¿remedio?

Para hacer desaparecer esçarlata de las manos, usar:

Oxido de zinc, 5 gramos.
Oxicloruro de bismuto, 5 mos.

Se trituran estas sustancias 12 gramos de un aceite gra pués se añade:

Glicerina, 50 gramos.
Lanolina, 30 gramos.

Se mezcla con un poco de de rosas y se perfuma.

Las manos adquieren también gran blancura, sumergiéndolas pués de cada lavado, en el líquido:

Agua, 500 gramos.
Acido sulfúrico, 2,5 gramos
Tintura de mirra, 1,5 gramos

—Estefanía, Santiago.—¿puedo quitarle la pintura a una tatua de fierro y darle color co?

1) La pintura vieja y ya quita con esencia de trementina liente, o frotando el objeto solución concentrada (al ciento) de carbonato de que se puede hacer todavía tiva mediante la adición de de cal viva.

2). Un líquido excelente cear, se obtiene disolviendo tes de anilina roja y 5 de purpura en 100 partes de 90 grados en baño maría. disolución, se añaden de ácido benzoico y se hace total durante diez minutos que el color verde haya pardo bronceado.

ZEN

Au Printemps

— DE PARIS —

HOY LUNES apertura de la nueva estación con REBAJAS de 30 a 40 o|o, sobre todas as existencias.

Un seleccionado surtido de Novedades de Verano, elegido personalmente en París, por nuestros Representantes, acaba de llegar a la aduana y será puesto en venta la próxima semana.

Calle MERCED 733 - 735

Mme. REGLAT

AHUMADA 358

EXPOSICION DE SOMBREROS MODELOS

Elegidos personalmente en las mejores casas de París.

4-S.

CORSES y FAJAS

SOSTEN-SENOS, etc.

Ultimos Modelos

GRANDES LIQUIDACIONES

Sección Medidas - Precios Especiales

ROPA BLANCA

JUEGOS | BLUSAS
MEDIAS | MATINES
COMBINACIONES | COFIAS
CAMISAS

EN NUESTROS GRANDES ALMACENES:

ESTADO del 37 al 53

LA COLMENA

Use Ud. Crema IRIS

"WHITE BEAR" Scotch Whisky

USE USTED LECHE IDEAL DE WERCK, y será siempre hermosa.

CASA AMOBLADA

Arriendo en DIECIOCHO 87, tres dormitorios, salón, escritorio, comedor, pieza baño, dependencias. Tratar ahí mismo.

MUEBLES

Sólidos, de estilos modernos, a precios módicos, vende

LA UNION

935 — AGUSTINAS 935

Se dan facilidades en el pago. Entrega inmediata.

28-A

BLANCHE

1310 - MONEDA - 1310

Sombreros modelos recién llegados de París.

Teñidos a bajos Precios

ENCONTRARA SOLAMENTE EN

Los Grandes Talleres Químicos de Tintorería

LA CASA QUE MAS BARATO Y MEJOR TRABAJA EN CHILE

Casa Central SAN ANTONIO 27 SANTIAGO	**Casa N.o 1** SAN DIEGO 701 SANTIAGO
Casa N.o 2 SAN FRANCISCO 506 SANTIAGO	**Casa N.o 3** SAN PABLO 1125 SANTIAGO

SPLENDID - HOY 6.30 y 10.30
DIRECCION MAX GLUCKSMANN
5 y 9.30 "LI HANG EL CRUEL", tragedia pasional China

3.ª función del grandioso super-serial de Pathé N. Y.

El Tesoro del Fondo del Mar
POR JORGE B. SEITZ Y LA LINDA MARGARITA COURTOT

Mañana Estreno de la lindísima y graciosa comedia picaresca.
Las Vacaciones de Vera
en la que luce su cuerpo divino y formas esculturales la encantadora MARGARITA FISCHER.

MIERCOLES, Estreno en Chile de la primera y magnífica producción del cine. MEXICANO: "EN LA HACIENDA" poema pasional de costumbres mexicanas, tan hermoso y admirable como la mejor cinta yankee o europea.

COMEDIA EMPRESA E. BOUQUET 6.30 y 9.30
HOY 5.a y 6.a exhibiciones del éxito más rotundo de **PERLA WHITE** En el intenso drama **LA DAMA INMACULADA**
Exclusividad de la Cía. Cinema ITALO CHILENA

IMPERIO HOY 6.30 y 9.30
La encantadora comedia Realart que agotó las localidades de ayer:
Por culpa de la Luna
Creación de la primorosa MARY MILES MINTER.
MAÑANA: Continuación de la magna obra de ideas
TRABAJO
de EMILIO ZOLA. — Estreno del Quinto Libro: "JUSTICIA".
MIERCOLES: 26.a fiesta social y artística
Gloria Swanson
la brillante estrella de la Paramount en la alta comedia social de gran lujo "SOLTERAS EN PELIGRO".

COMEDIA JUEVES 7 Localidades en venta
UNA OBRA QUE POR SU ATREVIDA TRAMA, ES INADECUADA PARA MENORES DE EDAD
LA HISTORIA DE UNA DONCELLA
PROTAGONISTA: LIANA HAID
ACCION: En Berlín, en una familia de la aristocracia, en los grandes hoteles y cabarets a la moda, en el grande y pequeño mundo, que se divierte y comete locuras...

TEATROS - MUSICA - CINES

SANTIAGO

Con muy buen éxito dió ayer tres funciones la Cía. Berutti en este Teatro. En la vermouth se estrenó la bonita opereta de Oscar Strauss: "El último vals", con éxito para sus principales intérpretes, distinguiéndose muy especialmente la señorita Berutti en el rol respectivo. En la noche subió a escena: "Eva", la siempre aplaudida opereta del maestro Lehar, que salió muy bien interpretada por las señoritas Berutti y Lloret y el señor Gozalvez.

Hoy en vermouth se repisa la comedia lírica en dos actos: "La Tirana", cantada por la señorita Berutti, y en la noche reestreno de la opereta de gran éxito: "El Conde de Lexemburgo", a cargo de las primeras partes de la Compañía.

Mañana Martes se estrenará la opereta romántica en tres actos del maestro Schubert, titulada: "La casa de las tres niñas". Esta opereta constituirá el mayor éxito de la temporada, pues su interesante argumento, su hermosa música y la espléndida interpretación que de ella hacen la señorita Berutti y el señor Gozalvez nos permiten asegurar un brillante éxito. El maestro Palacios que tiene a su cargo la dirección de la orquesta, ha hecho de la difícil partitura de "La Casa de las tres niñas", un concienzudo estudio, por lo que auguramos una espléndida velada de arte.

UNION CENTRAL

Con numerosa concurrencia en sus tres funciones trabajó ayer el cuadro de variedades bajo la dirección de "Los Neiras", los cuales estrenaron diferentes bailes nuevos que merecieron calurosos aplausos de parte del numeroso público asistente.

Las escenas cómicas-mímicas a cargo del popular Charles Chaplín, reproducidas por el señor Neira, con mucha vis cómica en todos sus detalles, hicieron las delicias la concurrencia especialmente en la matinée, donde asistió gran concurrencia de niños.

Hoy habrá vermouth solamente a las 6.30, con nuevos bailes modernos por la pareja: "Los Neiras", y nuevas comicidades por Chaplín.

En la noche tendrá lugar la representación de la comedia: "El abolengo", por un grupo de señoritas de nuestra sociedad, a beneficio de unas instituciones de beneficiencia locales, constándonos que están ya casi todas las localidades colocadas.

TEATRO UNION CENTRAL
Empresa Ansaldo, Queirolo y Cía.
HOY LUNES 4 DE SETIEMBRE
Exito colosal de
CHAPLIN EN PERSONA
Y LOS "NEIRAS"
VERMOUTH ... $ 6.30
PLATEA ... $ 3.00
BALCON ... $ 2.00

TEATRO SANTIAGO
Merced entre Plaza y San Antonio
Empresa Ernesto Bouquet
Gran Compañía Española de Operetas y Revistas INÉS BERUTTI
HOY LUNES 4 DE SETIEMBRE
Vermouth selecta a las 6.15. Platea $ 3.
LA TIRANA
Noche, a las 9.15. Interesante repisse.
EL CONDE DE LUXEMBURGO
Mañana: gran estreno: LA CASA DE LAS TRES NIÑAS.

COMEDIA

Muy bien recibida ha sido en nuestros círculos artísticos la noticia de la próxima llegada y su debut en este Teatro, de la brillante artista, Nati, la Bilbainita, considerada hoy día como una de las mejores en el género, a juzgar por lo que de ella leemos en la prensa bonaerense. El arte de Nati, es un arte único y especial.

COLISEO NACIONAL

Con numerosa concurrencia en sus tres funciones trabajó ayer la compañía De la Sotta.

Hoy se repite a pedido general: "La Dama de las Camelias", obra que interpreta con justeza y discreción el conjunto nacional.

—Mañana reestreno de la obra de ambiente araucano de Ricardo J. Prat: "La Guacolda", y que en la pasada temporada de De la Sotta fué una de las producciones nacionales que tuvieron mejor acogida.

LILLO Y FCORES

Evaristo Lillo uno de nuestros mejores actores cómicos y Alejandro Flores, galán joven y a la vez el más completo de nuestros artistas nacionales, regresarán a fines de año de Buenos Aires, al frente de un magnífico conjunto chileno argentino.

Como primeras figuras vienen María Arneodo, dama joven que acompañó a Camila Quiroga en su jira a Europa, y Milagros de la Vega, compatriota nuestra y actualmente primera actriz del teatro Mayo de Buenos Aires.

Pilar Mata, la recordada damita joven de las compañías de Báguena y Mario y que ahora ha hecho una buena labor en la compañía de Concepción Olona, también vendrá en este conjunto acompañada de su madre, la conocida característica Asunción Puente.

Actor de carácter será Carlos Pericelli, elemento altamente apreciado en la capital del Plata, por su sobriedad y justeza de trabajo.

La empresa que traerá a Lillo y Flores, piensa abrir en breve dos interesantes concursos: uno de obras y otro de afiches.

Para conocer las necesidades del pueblo, hay que acercarse a él y visitarlo en sus hogares

Mañana SETIEMBRE Y BRASIL (Miércoles: ESMERALDA)

PRODUZCAMOS GUAGUAS
La preciosa novela alemana "Der Klapperstorch-Verband" editada por la casa Ufa e interpretada por Lotte Neumann.
Prohibida para los niños e inocentones que creen que las guaguas llegan de París.
Ideal para novios, recién casados y todo el que quiera pasar dos horas de regocijo.
LOCALIDADES NUMERADAS. — PLATEA $ 3.00

NOTICIAS CINEMATOGRAFICAS

IMPERIO

"POR CULPA DE LA LUNA".— La importancia del título es en las producciones cinematográficas un punto descuidado e indebidamente exagerado generalmente por los editores, ha sido, sin embargo convenientemente comprendido hoy por algunas manufacturas que se preocupan de no desperdiciar detalle que conduzca al éxito y mucho menos éste, que suele ser el punto de partida de los triunfos.

La Realart Pictures, generalmente acertadísima, ha elegido con verdadero tacto artístico este título "Por culpa de la luna", que tiene de antemano para el probable espectador de la cinta, dos atrayentes sugerencias: aire festivo, o mejor dicho alegre, en un idilio poético. Y el público, que quiere convencerse por los títulos, se deja seducir por ellos cuando como éste, están bien elegidos. Ya en el cine, ante la pantalla y encontrando que el título se justifica cumpliendo las promesas que ofrecía, la película ha triunfado, aunque carezca de otras cualidades superiores. Calcúlese entonces hasta qué punto se agrandará este triunfo por la satisfacción del espectador, si sobre lo ofrecido, además de lo que se espera, encuentra el público sorpresas agradables no consultadas en el nombre mismo de la obra. "Por culpa de la luna" es una producción que sigue este talentoso proceso, dando todavía mucho más de lo que el título prometía, en elegancias, en lujo, en fiestas, en amores, en distinción y finura, como en la exquisita interpretación que Mary Miles Minter, por sí sola valiosa, realiza del alegre y simpático argumento de una comedia que resulta deliciosa. Después de su triunfo de ayer, esta nueva primicia Realart se reprisará en las dos funciones de hoy.

SPLENDID

HOY ESTRENA LA TERCERA FUNCION DE "EL TESORO DEL FONDO DEL MAR".—A las 6.30 P. M. y a las 10.30 P. M. de hoy el Splendid ofrecerá el estreno de la tercera y penúltima función del super-serial de amor, aventuras y proezas audaces de Pathé N. Y., que ha encantado al público y titulado "El tesoro del fondo del mar", obra que interpretan brillantemente Margarita Courtot y Jorge B. Seitz.

Las series que hoy se estrenan y que son las mejores y más animadas de toda la obra, se titulan: 6, "El capitán Lynch"; 7, "Bajo sospecha"; y 8, "Con el puñal clavado..." y en ellas asiste el espectador a escenas de gran intensidad dramática, que alternan con otras de gran comicidad formando un todo entretenidísimo y absorvente, que el espectador no deja un segundo de admirar.

En la Selecta, a las 5 P. M. y en la primera de la noche, a las 9.30 P. M., se exhibirá la gran producción francesa "Li Hang, el cruel", emocionante tragedia pasional, interpretada por la encantadora actriz francesa Mae Murray y por Tsin Hoy.

Mañana será estrenada la graciosa y picaresca comedia "Las vacaciones de Vera", en la que luce sus formas esculturales la encantadora Margarita Fisher, secundada por Milton Sills.

ALHAMBRA Y VICTORIA

"LA REINA DE LAS CZARDAS".—Con motivo de haberse postergado para una fecha próxima el estreno de la Kraft Film, "El tercer sexo", con el objeto de dar lugar a que la necesaria censura de las autoridades locales se pronuncie sobre la conveniencia e importancia de esta obra de estudio, los cines Alhambra y Victoria ofrecerán en sus secciones de hoy una reprise de la producción alemana Saturn Film, titulada "La reina de las Czardas", o "Magda, la rubia", obra de la cual ya nos hemos ocupado con elogio en estas mismas columnas. Siempre es grande la atracción del programa de hoy, porque, como hemos dicho, esta hermosa comedia moderna tiene para Chile la novedad de presentar el alma de Hungría, no sólo en sus hermosos paisajes y pintorescas costumbres, sino en el corazón mismo de sus mujeres, por medio de una trama sentimental que tiene el encanto poético del romance y la nobleza de las pasiones generosas. Liane Said, bella actriz de apreciables facultades artísticas, es la heroina de esta obra acabada con talento descriptivo y con gusto moderno.

Mañana, la comedia Realart "La apuestado una mujer bonita", por la elegante Bebé Daniels.

SAN MARTIN

"TRABAJO" DE ZOLA Y "LAS MIL Y UNA NOCHES".—Programa doble y de grandes méritos artísticos es el que este teatro ofrece para cada una de sus secciones de hoy. Para el público estudioso, para el devoto de los temas de trascendencia, ofrece el estreno del segundo libro de "Trabajo", la magna obra sociológica de Emilio Zola, titulado "El apóstol", que la clase obrera, comprendiendo que se trata de algo que es a ella a quien principalmente beneficia, le ha prestado todo su apoyo y le ha dedicado el lógico entusiasmo que merece; y para los que sólo quieren el espectáculo ameno, que distrae y encanta con interesante intriga y lujo artístico, ofrece el primero de los cuentos de "Las mil y una noches", editados maravillosamente en colores por Pathé París. Este cuento se llama "Gul-y-Hanar".

COMEDIA

LA ULTIMA DE PERLA WHITE.—Hoy se da por última vez en esta sala la genial producción de 1922 de Perla White, la única que se ha filmado en este año con una protagonista como Perla White. Esta película, como se sabe, se titula "La dama inmaculada" y es una de las páginas realistas y artísticas más bellas que haya escrito el temperamento tan sensitivo de su encantadora favorita. Además, se ve en esta pieza algo de un pasaje de su vida, cierto detalle que concuerda con un capítulo de su existencia, cuando ella no pasaba de ser uno de los tantos puntos diminutos e inadvertidos de la población de New York.

"La dama inmaculada" ha sido vista por nuestra sociedad y es esta la cuarta presentación. Llama la atención en esta película la forma tan emocionante como se ofrecen al público los diversos detalles que encarnan la emoción en esta obra.

ALAMEDA

PROGRAMA DOBLE.— Con dos películas muy interesantes, llenas de vida y de animación, trabaja hoy esta sala. Se destaca en primer punto la presencia del gran Hoot Gibson, el genio más definido de la pantalla norteamericana, en el Oeste. Este Hoot Gibson se distingue por ser un verdadero sportman, pero en su más intenso aspecto científico. Así, guía un aeroplano como un auto, una canoa automóvil, una locomotora, etc. Se titula "Alto ahí!" y es un bonito dibujo psicológico de los personajes del Far West.

DELICIAS

11 PROGRAMA COMICO IMPERIO. — Este programa, en el que figuran los más simpáticos bufos de la pantalla, es el que estrena en sus funciones de hoy, especial y noche este teatro, para regocijo y alegría de los asiduos concurrentes a estos torneos de carcajadas, en los que Cieto, Mariano, Viruta y Chicharrón, el negrito África y el mono Martín, hacen pasar a los asistentes una agradable velada.

Juanita llora! Lucía ríe!

¡Claro! no se cuida los dientes o emplea un dentífrico cualquiera. Por eso sufre tan cruelmente de las muelas.

En cambio, Lucía, que usa el DENTOL para cuidarse la boca, evita esos dolores y luce su hermosa dentadura.

El DENTOL (lo mismo el agua que la pasta o el polvo) es un dentífrico soberanamente antiséptico y a la vez dotado del más agradable perfume.

En efecto, creado el DENTOL de conformidad con las doctrinas del sabio Pasteur, destruye los microbios nocivos para la boca; impide la formación de caries en los dientes y destruye ésta de un modo infalible, así como las inflamaciones de las encías y de la garganta, comunicando a la dentadura en muy pocos días una blancura brillante y destruyendo el tártaro.

Deja en la boca una deliciosa y persistente sensación de frescura. Su acción antiséptica contra los microbios, se prolonga en la boca durante 24 horas como mínimum.

Una bolita de algodón, impregnada de DENTOL, calma instantáneamente los dolores de muelas, por violentos que sean.

El DENTOL se vende en las principales farmacias y perfumerías.

Depósito general: CASA FRERE, 19, rue Jacob, París.

ESMERALDA

"LOS PIRATAS DEL ORO". — En la vermouth y la nocturna de hoy se estrena la segunda función de la sensacional serie Path "El tesoro del fondo del mar" o "Los piratas del oro", interpretada por Jorge Seitz (Dedos de seda). Lo acompaña la linda actriz Margarita Courtot.

Los episodios de hoy son los siguientes: 3, "La historia del muerto"; 4, "El secreto del mar"; y 5, "Bajo el sueño narcótico".

—Mañana se estrenará "Juventud alegre y confiada" por Mary Pickford.

AVENIDA

Un programa doble muy interesante y de gran atracción presenta en sus funciones de hoy tarde y noche, este concurrido cine. Se presentará primeramente una de las más brillantes creaciones del simpático actor y atleta Frank Mayo, titulada "Lengua melosa", obra que ha constituído uno de los más grandes éxitos artísticos en los cines centrales. Además, reaparece Eddie Polo, en su última creación titulada "Satanás", obra que ha constituído un verdadero record en audacias, escaramuzas, peleas, etc.

MUNDIAL

PAJAROS SIN NIDO.—La última producción de la cinematografía nacional es el estreno que anuncian los programas de hoy para especial y noche en este concurrido cine del barrio San Diego, cinta que por ser chilena es digna de la atención de todo el país, y que tiene en su argumento una sabia nota de enseñanza moral, habiendo, además, sido desarrollada con todo esmero por parte de sus intérpretes y en hermosos paisajes y regios interiores.

INDEPENDENCIA

LA VIRGEN DE STAMBUL. — Creación de la hermosa y arisca Priscila Dean, es el estreno que anuncia para sus funciones de hoy, especial y noche, este teatro, cinta que es una maravillosa reproducción del ambiente de los países orientales, en la que se admira la regia elegancia de los harems con sus graciosos eunucos, bellas bailarinas y preciosas favoritas, constituyendo, además, una gran atracción de la cinta las terribles batallas entre beduinos y una sensacional lucha a puñal.

SELECTA

JUVENTUD, DIVINO TESORO. —Una deliciosa novela de realista trama, en la que se vive la vida de los 21 años, es el estreno que ofrece en sus funciones de hoy, especial y noche, este teatro, cinta que está incluída en la categoría de las extraordinarias y que por su regia interpretación, lindos paisajes y deliciosas escenas de amor, bailes y besos, hará las delicias del público del Selecta.

ATENAS

TRABAJO Y TRIPITAS GALANTE.—Especial y noche, principiará hoy la exhibición de Trabajo, la genial obra de Emilio Zola, adaptada al cinematógrafo por Pathé e interpretada por los más esclarecidos artistas de los teatros del país. Esta primera exhibición de Trabajo irá acompañada del siguiente programa cómico: Tripitas Galante, la última creación del simpático gordo, secundado por el Patas de Canguró y el Patas de Aguila. Es un espectáculo formidable contra la pena y el mal humor.

Entre Col y Col, creación de la pareja más fresca que pisa hoy el mundo: Ben Turpin y Charles Linn, conocidos co el nombre de El Turnio y el Cara de Pastel.

TEATRO ATENAS
Hoy Platea UN PESO"
Programa doble. — Tarde y Noche.
TRABAJO
Primera función de la monumental novela de E. Zola. Además:
TRIPITAS GALANTE
secundado por el "PATAS DE CANGURU" y "PATAS DE AGUILA".
ENTRE COL Y COL, LECHUGA
Creación de la pareja más fresca que pisa hoy el mundo.
EL TURNIO y el CARA DE PASTEL
Mañana: CANILLITA.

IRIS

EL REY DE LA CAMARGA. — Hoy estrena este teatro en las funciones de tarde y noche, la producción Pathé París de gran emoción, titulada El Rey de la Camarga, interpretación de un selecto grupo de actores de la Comedia Francesa, entre los que se destaca la hermosa y elegante actriz Claudia Melerre.

REPUBLICA

LA APUESTA DE UNA MUJER BONITA.—Hoy estrena este teatro en las funciones de tarde y noche, la lujosa producción Realart de Luxe, titulada La Apuesta de una Mujer Bonita, interpretación de la hermosa y elegante actriz Bebé Daniels.

ODEON

AMIGOS VIEJOS.—Esta emocionante tragedia pasional editada por la manufactura American, es la cinta que ofrece para sus funciones de hoy esta concurrida sala de cine. Trátase de una obra en la que toma parte la aventura, el romance y la comedia. En cuanto a su interpretación, está a cargo del gran actor americano Francis Mac Donald.

POLITEAMA

TRIPITAS EN EL SANATORIO. —Es una de las cintas que forman el 3.er programa cómico Glucksmann-Paramount, que se estrena hoy. La hermosa chica atlética Peggy Hopkins se presenta en No hay como la Inventiva, y para terminar se exhibe el gran Steeplechase de Auteuil, con las famosas carreras de obstáculos, en la cual sobre treinta caballos llegaron sólo tres, habiendo caído veintisiete, más o menos, heridos.

NOTAS Y NOTICIAS

EL ESTRENO DE "EL TERCER SEXO". — Los teatros Alhambra y Victoria han determinado retardar todavía algo más el estreno de la notable y trascendental producción higiénico-social, El Tercer Sexo, con el objeto de dar facilidades para que la necesaria censura de las autoridades locales se pronuncie primeramente sobre la importancia de esta obra y la conveniencia de su exhibición. Entre tanto, a los juicios ya publicados, que han firmado prestigiosos médicos de Santiago, como el doctor W. E. Coutts y el doctor Hugo Lea Plaza iremos agregando otros, del doctor Leoncio Andrade, de don Francisco Landa y de varios más, que servirán para ilustrar la opinión pública acerca del alcance moral de este film, que es obra de una eminencia médica alemana, como el Dr. Magnus Hirschfeld y de su trascendencia dentro de la higiene pública y la legislación misma.

MAÑANA SE ESTRENARA "PRODUZCAMOS GUAGUAS".—Los teatros Setiembre y Brasil presentarán mañana el gracioso vodevil alemán "Produzcamos Guaguas" editado por la encantadora actriz Lottie Neumann.

Pocas cintas tienen un argumento tan ingenioso como esta obra. Es una famosa novela picaresca alemana, que fué publicada en el "Deutsche Zeitung" con un éxito extraordinario.

Lottie Neumann hace el rol de joven que el mismo día de casada se vió separada de su marido, que era teniente de marina. Pero éste se escapó una noche de su barco, a riesgo de ser condenado como desertor, y fué a visitar por primera vez a su esposa. Esta visita fué ignorada por todos.

Algún tiempo después, la joven no podía ocultar su estado, con gran escándalo de todo el pueblo, especialmente de la Liga Pro Fecundidad. Las directoras de esta patriótica entidad creían que Lottie había exagerado demasiado al estar en vísperas de ser madre, estando separada más de un año de su marido.

Como se ve, el argumento es altamente original y no tiene nada de inconveniente.

EL PATRONATO NACIONAL DE LA INFANCIA

Hará su colecta pública el martes 5 de Setiembre

Establecimientos que sostiene para los niños pobres

El **Asilo Maternal** recibe madres con sus hijos de pocos meses de edad y tiene por objeto da protección de aquellas que carezcan de recursos y de sus guaguas, asegurando la lactancia natural conjuntamente con el aprendizaje de los cuidados e higiene de la primera edad y estableciendo el lazo moral de unión entre la madre y el hijo que evite el abandono de éste.

El Asilo no recibe huérfanos y sólo accidentalmente a un niño sin su madre, cuando ésta se va por enferma al hospital.

Las **Gotas de Leche** tienen por objeto propender en la forma más práctica posible a la vulgarización de la puericultura en el pueblo, estimulando la crianza materna al pecho exclusivo, y en aquellos casos en que esto no es posible, proporcionando alimentación mixta y artificial.

Anexas a las **Gotas de Leche** y en días distintos a los de la consulta semanal, funcionan, además, consultas subsidiarias para madres embarazadas, luéticas y niños enfermos.

La **Marmita** tiene por objeto proporcionar un almuerzo diario a la mujer que amamanta a su hijo o que espera próximamente ser madre.

El **Ajuar Infantil** tiene a su cargo la confección de ropas para los diferentes servicios del Patronato.

Para ser socio de esta sección basta suscribirse con la cuota anual de $ 6.00 y dirigirse a la Directora o Tesorera, Huérfanos 1415 y Agustinas 1389, respectivamente.

Se invita al público a visitar los establecimiento del Patronato Nacional de la Infancia, especialmente los días de consultas.

CINEMATOGRAFISTAS
Toda la existencia de un elegante teatro, hasta su construcción, que es desarmable, se vende.

EL TERCER SEXO
Los teatros Alhambra y Victoria han determinado aplazar todavía el estreno de esta obra higiénico-social, con el objeto de dar lugar a que la necesaria censura de las autoridades locales, se pronuncie sobre su importancia y la conveniencia de su exhibición, beneficiosa para la higiene pública, la moral y la legislación.

T. AVENIDA. — Vicuña Mackenna 624
HOY ESPECIAL 6.15. — NOCHE, 9.30
Programa doble. — La mejor producción Universal, interpretada por FRANK MAYO, titulada:
LENGUAS MELOSAS
2.a Función de la magna serie de EDDIE POLO.
SATANAS

ALHAMBRA y VICTORIA
HOY 6.30 y 9.30
Reprise de la hermosa comedia sentimental de la Saturn-Film, en que palpita el alma de Hungría,
LA REINA DE LAS CZARDAS
O "MAGDA, LA RUBIA"

SAN MARTIN
HOY
TRABAJO
de Zola. Estreno del segundo libro: El Apóstol; y
Las Mil y Una Noches
la maravilla en colores, por Natalia Kovanko.
Primer cuento: Gul-y-Hanar.

I N F O R M A C I O N E S C A B L[EGRAFICAS]

DE NUESTROS CORRESPONSALES ESPECIALES, VIAS EASTERN Y ALL AMERICA CABLES, INC., DE "THE UNITED P[RESS]"

HOY SE INAUGURA EN GINEBRA LA TERCERA ASAMBLEA DE LA SOCIEDAD DE LAS NACIONES

EL AVIADOR NORTEAMERICANO HINTON MARTINS REANUDA CON EXITO SU RAID AEREO A RIO JANEIRO

EN LOS CIRCULOS POLITICOS INGLESES SE ESTIMA MUY POSIBLE LA CAIDA DEL GABINETE QUE PRESIDE MR. LLOYD GEORGE

Los grandes capitalistas alemanes atacan violentamente al Gabinete presidido por Wirth, lo que hace presagiar la pronta caída del Ministerio

Se anuncia que el Gobierno norteamericano estudia un plan de acción para colaborar en la rehabilitación económica y financiera de Europa

GRAN BRETAÑA

PROBABLE CRISIS MINISTERIAL

LONDRES, 3. — Los círculos políticos confirman que es muy probable que se produzca un cambio de Gabinete.—(Havas.)

RELATO DE UNA EXPEDICION A LOS ANDES PERUANOS

LONDRES, 3. — "The British Medical Review" ha publicado un relato de la expedición realizada por el profesor Barcroft, de la Universidad de Cambridge, para explorar los altos Andes del Perú, donde pudo hacer comprobaciones experimentales de la capacidad productora de las vacas lecheras, según las distintas alturas, estudiando sus condiciones analógicas, así como pudo constatar con admiración los enormes pesos que pueden transportar los indígenas. —(Havas.)

UN VAPOR BRITANICO CHOCA CON UNO HOLANDES

ELUSHING, 3.—Un vapor británico chocó con un vapor holandés en la entrada de Scheldt, a consecuencia de la neblina. Faltan varios tripulantes, los que se cree que habrán caído al agua.—(U. P.)

COMENTARIOS A LA NOTA DE Mr. BALFOUR

LONDRES, 3. — "The Sunday Times" se esfuerza por justificar la nota de Mr. Balfour y otros diarios se esfuerzan por deplorarla y pretenden que la contestación de M. Poincaré provocaría una semi-sorpresa.

"The Suday Times" desea que la visita de Mr. Cox provoque la participación americana en la Comisión de Reparaciones y el acercamiento de los Estados Unidos a los negocios europeos.—(Havas.)

LA TRAVESIA A NADO DEL CANAL DE LA MANCHA

DOVER, 3.—Los nadadores que intentan hacer la travesía del Canal de la Mancha, dos de ellos, que habían hecho una larga etapa, hubieron de abandonar la travesía a cinco millas del cabo Griznez debido al fuerte viento que puso grueso el mar. En cuanto al tercero, Enrique Sullivan, postergó su salida.—(U. P.)

ESTADOS UNIDOS ANTE LA SITUACION FINANCIERA EUROPEA

El Gobierno norteamericano estaría meditando un plan a fin de colaborar en la rehabilitación económica de Europa

WASHINGTON, 3.— Anoche se aseguraba en los círculos autorizados de esta capital que Estados Unidos, a iniciativa de varios hombres de Gobierno, daba diversos pasos encaminados a interesarse por la situación económica de Europa, a fin de tentar un plan de acción, que pudiera traer consigo la rehabilitación financiera del mundo.

Se cree que ya se han dado algunos pasos en este sentido, extraoficialmente. Es imposible, por ahora, adelantar nada preciso sobre su carácter y naturaleza, pero todas las indicaciones parecen confirmar que esas gestiones van dirigidas a ejercitar la intervención de Norte América, con el objeto de aliviar la delicada situación financiera por que atraviesa Europa. No obstante, estos propósitos no han sido encarados aún directamente por el Gobierno, pero se cree que sólo se espera la hora propicia para tomar medidas de carácter oficial.

Una de las consecuencias importantes que tendría esta determinación de los Estados Unidos sería la de que, aparte de otros beneficios, habría la probabilidad o acaso la certeza, de que los Estados Unidos se hicieran representar en la Conferencia Económica sugerida por M. Poincaré; y se cree, que de ser así, se llegaría con mayor facilidad y rapidez a un acuerdo entre las naciones interesadas.

Se estima también posible que Estados Unidos, por su parte, convoque a una conferencia económica, pero en ningún caso debe creerse que Norte América pretende ejercitar una intromisión en los asuntos europeos.

El plan a seguirse en la conferencia sugerida por M. Poincaré no ha sido dado a conocer oficialmente al Gobierno de los Estados Unidos; sin embargo, el Embajador Norteamericano en París está ya más o menos enterado de él en sus líneas generales.

Se estima que muy pronto se sabrá en qué condiciones participaría Estados Unidos en esa proyectada conferencia.—A. L. BRADFORD. (U. P.).

BELGICA

EL REICH DA EL PESAME POR LOS SOLDADOS ASESINADOS EN OBELCASSEL

BRUSELAS, 3.—El Encargado de Negocios alemán presentó al Gobierno belga el pésame del Reich por la muerte de los dos soldados belgas asesinados en Obercassel y se han dado seguridades de que se harán todos los esfuerzos posibles para castigar a los culpables.—(Havas).

IRLANDA

ATAQUES REALIZADOS POR LOS REBELDES

DUBLIN, 3.—Los rebeldes atacaron hoy nuevamente algunos puestos de las tropas del Estado Libre.—(Havas.)

CARGAMENTO DE ARMAS Y MUNICIONES PARA EL GOBIERNO PROVISORIO

DUBLIN, 3.—Se anuncia que un destróyer británico detenido en el puerto de Cork, ha tomado un cargamento de armas y municiones, posiblemente procedente de Hamburgo. Se dirigirá a Dublin, donde lleva dicho cargamento para el gobierno provisorio.—(U. P.)

ITALIA

SE RECIBEN 220 CADAVERES DE SOLDADOS MUERTOS EN LOS CAMPOS DE BATALLA FRANCESES

NAPOLES, 3. — Provenientes de los campos de batalla franceses llegaron 220 ataúdes con cadáveres de soldados italianos muertos en el frente americano. Representantes de los ejércitos italiano y americano, y representantes de la marina italiana rindieron homenaje a los soldados muertos. La muchedumbre y las autoridades desfilaron frente a los ataúdes, los que serán inhumados en las diversas ciudades de origen de dichos héroes.—(Havas.)

LA PROXIMA CONFERENCIA DE VENECIA

ROMA, 3. — "Il Giornale d'Italia" dice que la Conferencia de Venecia se reunirá, probablemente, a fines de Setiembre o a principios de Octubre.—(Havas.)

EL GRAN PREMIO DEL CIRCUITO DE MILAN

MILAN, 3.—En el Gran Premio del circuito automovilístico de Milán, llegó primero Bordino, conduciendo un Fiat; cubrió 600 kilómetros en cuatro horas 28 minutos, 12 segundos. Segundo llegó Giaccone, en un Fiat; tercero, Lampiano, en Fiat; cuarto Salamand, quinto Ramasotto Chiribiri. Incesantemente llovió durante la carrera.—(U. P.)

Infantina del Dr. Theinhardt

Es una preparación alimenticia complementaria de la leche de vaca diluida para aumentar su valor nutritivo y su digestibilidad.

Es dietético y muy eficaz en los trastornos gástricos y colorina.

¡Pídase el librito "A LA JOVEN MADRE" que es muy interesante! En venta en todas las buenas boticas.

Importadores: GUTTMANN MAURER y Co., Santiago 30-S

Pilas secas 'Columbia'

Para timbres y teléfonos, PILAS SECAS PARA LINTERNAS de bolsillo.

Recibió y ofrece a precios bajos el Depto. de electricidad de

Morrison & Co.

AHUMADA 65-77 - SANTIAGO

El próximo centenario del Brasil

El Embajador de Chile, señor Cruchaga, festeja con un almuerzo a los periodistas chilenos. — Hoy llegan a Río los oficiales chilenos que participarán en el torneo hípico.—La caballada viaja en excelentes condiciones. — Hoy se ofrece en el Palacio de Monroe una gran recepción en honor de los periodistas extranjeros. — Alteraciones al programa oficial de las festividades.— Las grandes carreras de ayer. — Enil Eye se adjudica el Premio "Centenario" con una recompensa de 100 contos al ganador.

RIO JANEIRO, 3.—Se advierte un ardiente actividad en esta capital con motivo de estar ya tan próxima la iniciación de las grandes festividades centenarias.

El Embajador de Chile, señor Cruchaga Tocornal, festejó a mediodía de hoy con un gran almuerzo a los periodistas chilenos que acompañan a la Embajada presidida por don Guillermo Subercaseaux. La reunión fué cordialísima. Se charló animadamente, recordándose a la patria lejana.

El Embajador señor Subercaseaux y el resto de la Embajada hicieron una visita a Petrópolis. Regresaron muy bien impresionados, tanto de la belleza de la ciudad, como de las atenciones que se les prodigaron.

El Lunes, a las 7 de la mañana, fondeará en Río el vapor "Limarí", a cuyo bordo vienen los representantes del Ejército que participarán en los concursos hípicos. La caballada, según radiogramas recibidos, viene en perfectas condiciones.

El Gobierno, y en especial el Ministro de Guerra, han impartido órdenes para que los oficiales chilenos sean recibidos dignamente.

La familia ex-imperial que se hospeda en el Hotel Gloria, lo mismo que la Embajada chilena, ha recibido numerosas manifestaciones de condolencia con motivo del fallecimiento del conde de D'Eu. Los restos del conde serán trasladados dentro de poco a París.

El Lunes, a las cinco de la tarde se ofrecerá una gran recepción en el Palacio Monroe, en honor de todos los periodistas extranjeros. — (ENVIADO ESPECIAL.)

RIO JANEIRO, 3.— Aunque ya estaba definitivamente preparado el programa oficial de las fiestas del Centenario, constantemente está sufriendo modificaciones, en vista de la necesidad que hay de incorporarle nuevos números que comprenden bailes y banquetes que ofrecerán las Embajadas que aún no han llegado a esta capital, entre las cuales puede mencionarse la de los Estados Unidos, Portugal y otras.

El Presidente del Portugal, Excmo. señor Almeyda, llegará el 12 de Setiembre y se postergará con este motivo, para ese día, la realización del gran baile que ofrecerá el Ministro de Relaciones en el Palacio de Itamarati.

El 7, impostergablemente se efectuará la apertura de la exposición internacional. Esta ceremonia no tendrá mayor importancia debido a que los pabellones no se hallan aún terminados, faltándoles muchas obras para poder ser entregados definitivamente.

En el desfile militar, que se realizará el 9, participarán 25 mil hombres de las distintas armas.

En las sesiones del Congreso del Niño, han continuado tratándose interesantes cuestiones de diversa índole. Se aprobó un voto en el sentido de que los Gobiernos americanos incluyan en sus programas de enseñanza el concepto de la fraternidad.

Ha resultado brillantísimo el desfile presentado por los cadetes de la Escuela Militar de México. Los cadetes desfilaron ante una enorme cantidad de extranjeros que se agrupaban en los balcones de los hoteles que ocupaban, y grandes pobladas seguían el paso marcial de los cadetes y con una verdadera lluvia de flores y grandes aplausos les manifestaban su admiración.— (Especial).

RIO JANEIRO, 3.— Hoy se iniciaron las grandes carreras del Centenario.

La prueba principal del programa la constituía el Premio Centenario sobre una distancia de 3,300 metros y en la que participaron los siguientes caballos: argentino, Prairal; brasileños, Conde Lucanor, Testaferro, Ajaz, Ajasajo y Evil Eye; ingleses, Holbeach, Mystic, Might, Napoleón y Bombazo, y la yegua uruguaya Sorocabana.

El favorito era Evil Eye, que conducido por Arnaldo Grassi, correspondió ampliamente a la confianza del público, adjudicándose la carrera y los 100 contos de premio, cien mil pesos de nuestra moneda. El segundo lugar lo ocupó Testaferro; el tercero, Agasajo.— (Especial).

Los primeros Juegos Olímpicos Latino Americanos

Ayer continúa el Campeonato de Lawn-Tennis

La pareja argentina Villegas-Zumelzu, vence a la brasilera Pernambuco-Lage

En singles vence el fluminense Muñoz al argentino Dumas y el encuentro pendiente se decide a favor de Pernambuco

En el primer encuentro de florete vencen los argentinos a los uruguayos

El Campeonato de Box se iniciará el Miércoles 6

Brillante performance del atleta chileno Luis Miquel en un entrenamiento

(De nuestro Enviado Especial, por cable)

LA CONTINUACION DEL CAMPEONATO DE TENNIS

RIO DE JANEIRO, 3.— El primer partido de dobles por el Campeonato de Tennis, se verificó en la mañana de hoy entre la pareja argentina Villegas-Zumelzú y la brasileña Pernambuco-Lage.

El encuentro fué interesantísimo y presenciado por una gran concurrencia. Después de una lucha muy reñida, triunfó el equipo argentino por tres sets contra dos.

En la tarde se continuó con el encuentro de singles entre el argentino Dumas y el brasileño Muñoz, correspondiéndole los honores de la jornada a este último por el mismo score anterior.

El lance de ayer entre Hortal, argentino, y Pernambuco, brasileño, se decidió a favor del campeón fluminense, a causa de que Hortal renunció a continuar jugando por enfermedad.

El triunfo de Pernambuco, del Club Fluminense, ha sido muy celebrado, constituyendo su performance una verdadera revelación ya que se trata de un jugador joven que por primera vez participa en concursos internacionales.

Al proclamarse el triunfo de Pernambuco, su contendor lo abrazó cariñosamente y el público prorrumpió en vítores al Brasil y Argentina.

EL CAMPEONATO DE ESGRIMA

Hoy se inició el campeonato de esgrima con el encuentro a florete entre argentinos y uruguayos. Después de una laboriosa y reñida lucha, venció Argentina por trece asaltos contra doce.

POSTERGACION DEL BOX

Se ha resuelto definitivamente que el programa de box se inicie el Miércoles 6, con las peleas ya señaladas.

EL ATLETA MIQUEL HACE UN GRAN APRONTE EN LOS 200 METROS

El Embajador de Chile a las fiestas centenarias, hizo una visita al campo de entrenamiento de los atletas chilenos, los que hicieron al señor Subercaseaux un cariñoso recibimiento. El Embajador constató el espléndido estado de preparación de los atletas.

Durante la visita del señor Subercaseaux, el atleta Luis Miquel, efectuó una lucida performance, cubriendo los 200 metros en 22 segundos, batiendo el récord suramericano.

FRANCIA

LA CUESTION DE LAS REPARACIONES

PARIS, 3. — Los círculos autorizados preven que los delegados franceses y belgas de la Comisión de Reparaciones, antes de trasladarse a Berlín, conferenciarán con H. Theunis, sobre la prioridad que Bélgica pedirá a Alemania, a cambio de tratados sobre esta materia.

M. De la Croix y Bemelmans realizarán largas entrevistas a este respecto.—(Havas.)

ESPAÑA

REUNION DE LOS SINDICATOS AFILIADOS A LA CONFEDERACION DEL TRABAJO

MADRID, 3. — Todos los sindicatos afiliados a la Confederación General del Trabajo fueron convocados a asistir esta noche a una reunión en la Casa del Pueblo para tratar del lock-out establecido en Masdra. — (Havas).

EL ALTO COMISIONADO EN MARRUECOS CONFERENCIA CON EL PREMIER

MADRID, 3. — En la tarde conferenció Sánchez Guerra con Prida y el general Burguette. Este último se encuentra mejorado, aunque todavía un tanto débil; a pesar de esto, piensa regresar a Marruecos el Lunes.—(Havas).

REGRESO DE TELEGRAFISTAS

MADRID, 3. — Han regresado a esta capital, procedente de Berlín, los telegrafistas que participaron en el concurso internacional de telegrafía, en el que obtuvieron los primeros puestos, siendo objeto de un gran recibimiento. Silvela les felicitó a nombre del Gobierno.— (Havas.)

SUIZA

HOY SE INAUGURA LA TERCERA ASAMBLEA DE LA SOCIEDAD DE LAS NACIONES

GINEBRA, 3.—Se ultiman los preparativos para la ceremonia inaugural de la tercera Asamblea de la Liga de las Naciones, que tendrá lugar mañana.

La mayoría de los delegados se encuentra en ésta desde hace algunos días. De los pocos que aún faltan hay varios que ya emprendieron viaje con destino a Ginebra. En los círculos de la Liga se hacen diversos comentarios alrededor de la elección de Presidente de la Asamblea. Figuran como candidatos para ocupar este alto puesto las mismas personalidades cuyos nombres se vienen dando desde hace tiempo. — (U. P.)

SE PROPONE QUE EL CONGRESO PANAMERICANO DE SANTIAGO ESTUDIE LA CUESTION DEL DESARME

GINEBRA, 3.—La Comisión de Desarme de la Liga de las Naciones conoció de una moción del delegado español señor Zamora, en el sentido de que el Congreso Pan-americano que se celebrará en Santiago de Chile, se haga cargo de la cuestión del desarme. Se expresó de que hay esperanzas de que se logre hallar una solución práctica susceptible de formar la base que constituirá el proyecto universal.—(U. P.)

LA COMISION DE DESARME DE LA LIGA DE LAS NACIONES

GINEBRA, 3 — La Comisión de Desarme constató que Italia suprimió ocho batallones y redujo el tiempo de la duración del servicio militar. Francia redujo su ejército y el tiempo del servicio a la mitad de lo que duraba antes. Observó que la aplicación internacional del Tratado del Desarme impone sacrificios a ciertos Estados, especialmente a Francia e Inglaterra.

Por otra parte, es difícil distinguir las fuerzas necesarias para el mantenimiento del orden interno, y las que se necesitan para la defensa territorial.

Italia dispone para la seguridad interior de 120.000 carabineros y guardas reales y aduaneras, mientras que Francia posee sólo 23,000 gendarmes.—(Havas).

ALEMANIA

AUMENTA LA OPOSICION DE LOS GRANDES INDUSTRIALES AL CANCILLER WIRTH

SE PREVE UNA CRISIS MINISTERIAL

BERLIN, 3. — Los círculos industriales y bancarios incitan, en general, al Gobierno a rechazar la decisión de la Comisión de Reparaciones. La oposición de los grandes industriales al Canciller Wirth, se acentúa diariamente.

Los diarios de Stinnes atacan vigorosamente al Gabinete, solicitando su dimisión. En los círculos políticos se preve una nueva circis ministerial.—(Havas).

GRECIA

SE PIENSA PROCLA[MAR LA] AUTONOMIA DE [ESMIRNA]

ATENAS, 3. — Se [considera] muy posible que el Co[mité de De]fensa Nacional procla[me la autono]mía de Esmirna.—(Hav[as.])

INQUIETUD PRODUC[IDA POR] EL LACONISMO DE L[OS CO]MUNICADOS

ATENAS, 3. — Reina [in]quietud en todos los círc[ulos por el] laconismo de los [comunicados] griegos y existe la im[presión de] que es inminente que se p[roduzcan] sucesos importantes. Se [cree] que habrá cambios mi[nisteriales.] —(Havas.)

ASIA MENOR

RETIRADA DE LOS G[RIEGOS]

CONSTANTINOPLA, [3. — Los] griegos se han retirado [de la lí]nea Balmahmud-Ressi[... La] batalla de Tulubnar de[cidió la] suerte de Kutahia, así co[mo la de] Eskissheir que los griegos [tuvieron] de evacuar.—(Havas).

EL AVIADOR HINTON REANUDA SU VUELO A RIO JANE[IRO]

EN EL "SAMPAIO 2.o"

NUEVA YORK, 3.— Comunican de Pensacola que el aviador Hinton Martins, ha partido a Petersburg a las 7.13 de la mañana de hoy.—(U. P.).

NUEVA YORK, 3.— Según informaciones recibidas de Pensacola, el aviador Hinton Martins ha llegado a la estación naval de Hourse, acompañado de los mismos pasajeros que llevaba anteriormente, es decir, de un naturalista, un operador cinematográfico, un fotógrafo y un mecánico. Dispuso el bagaje que [se] caría en el aeroplano, [exami]nándolo bien; hizo la [ins]pección al aparato, y par[tió a las] 7.13 en dirección a Pe[tersburg,] desde donde seguirá a [...] Guantanamo y Puerto R[ico.]

El aparato que lleva [a] el aviador Hinton, de[nominado] "Sampaio 2.o" ha func[ionado en] perfectas condiciones y e[l tiempo] es excelente.

Hinton ha anunciado q[ue pre]tende hacer un hermoso [...] (U. P.).

ESTADOS UNIDOS

LA PRENSA NORTEAMERICANA ELOGIA LA ACTITUD DE M. POINCARE

NUEVA YORK, 3.—"The New York Tribune" dice que la nota de M. Poincaré, que abre amplios horizontes para la solución de diversas cuestiones que hasta ahora han sido consideradas con espíritu muy estrecho, contrasta con la desgraciada nota de Mr. Balfour, que impidió la solución cuando ya estaba próxima.

Dice que Francia encabeza el movimiento para devolver la salud y el vigor a la Europa.

Agrega que Mr. Harding espera la hora propicia para cooperar a la reconstitución de Europa, que ahora parece estar próxima.— (Havas.)

SE SOLUCIONA LA HU[ELGA] DE LAS MINAS DE ANTRA[CITA]

FILADELFIA, 3.—Los [...] y los operarios han logra[do po]nerse de acuerdo solucio[nando ...]

Socio industri[al]

Necesito entendido en [destile]ría de alcohol, materia prima [...] do piroleñoso.

Dirigirse a:

FRANCISCO NEGRO[N] FREIRE

Ud. será Millonario

Si participa en el Gran Sorteo Extraordinario que con motivo del

Centenario de la Independencia del Brasil

verificará el Gobierno de esa República hermana a beneficio de la

Cruz Roja Brasilera el 7 de Setiembre

El premio mayor de este gran Sorteo, el más grande de Sud-América, es de

5,000.000,000 de Reis

Cinco mil millones de Reis equivalentes a más de Cinco Millones de pesos chilenos el premio mayor; y otros 3,1[..] premios con

13.000,000 DE PESOS

Sólo juegan 30,000 números, cuyos billetes correspondientes están fraccionados en forma que los coloca al alcance de todos y a los siguientes precios:

1|100 Un centésimo de billete vale $ 14; 1|20 Un vigésimo de billete vale $ 65; 1|10 Un décimo de billete vale $ 13[0]; 1|2 Medio billete vale $ 600, y Un entero vale $ 1,200.

La Casa Chilena Leonidas Rojas y Mazaeda y Cía. de Valparaíso, han sido elegidas por el Gobierno del Brasil, para la distribución de está Lotería en Chile y Bolivia, lo que prueba una vez más que el merecido prestigio de que con justicia goza en Chile, esta afortunada Casa Chilena es debidamente apreciado en el extranjero.

LEONIDAS ROJAS

BUENOS AIRES, ANTOFAGASTA, VALPARAISO, CONCEPCION

SANTIAGO: GALERIA ALESSANDRI 8 A. (entrada por Bandera). — Casilla 2483

Envíe sus órdenes a esta Casa, la más grande de Chile en el ramo.

LOTERIA NACIONAL ARGENTINA

PROXIMOS SORTEOS:

Días 7 y 15 de Setiembre, de $ 100,000 nacionales

PRECIOS: $ 75 EL ENTERO; Y $ 15 EL QUINTO

Días 22 y 29 de Setiembre, de $ 80,000 nacionales

PRECIOS: $ 60 EL ENTERO Y $ 12 EL QUINTO

LOTERIA DE MONTEVIDEO

PROXIMOS SORTEOS:

Días 5 y 25 de Setiembre, de $ 20,000 oro uruguayo

PRECIOS: $ 55 EL ENTERO Y $ 11 EL QUINTO

Días 11, 18 y 30 de Setiembre, de $ 50,000 oro uruguayo

PRECIOS: $ 100 EL ENTERO Y $ 20 EL QUINTO

GRAFICAS DEL EXTERIOR

AGENCIA HAVAS. — LOS ORIGINALES DE TODOS LOS CABLEGRAMAS QUE SE INSERTAN EN ESTA SECCION ESTAN A DISPOSICION DEL PUBLICO EN ESTA IMPRENTA

huelga de las minas de andracita.

Los mineros han aceptado la proposición del senador Reed Pepper, de Pensilvania, según la cual los operarios harán contrato obligatorio desde el 22 de Marzo de 1922 hasta el 31 de Agosto de 1923.

Los obreros acordaron retirar su demanda en la que proponían el contrato por dos años, con lo que han dado fin a las negociaciones.—(U. P.)

VUELVE A AGRAVARSE LA HUELGA DE LOS FERROVIARIOS

WASHINGTON, 3. — En respuesta a la acción entablada por el Gobierno en Chicago, contra los huelguistas, el Consejo General de la Federación Laborista encara el proyecto de Mr. Gompers, de declarar la huelga general. Todos los fondos de que disponen las organizaciones laboristas serán empleados para sostener el movimiento huelguista del personal ferroviario.—(U. P.)

EL PRESIDENTE ALVEAR SE DIRIGE A BUENOS AIRES

MONTEVIDEO, 3. — Partió a Buenos Aires el Presidente de la República Argentina, don Marcelo de Alvear.

Lo despidieron numerosas personalidades.—(Havas).

47 MINEROS SEPULTADOS EN UNA MINA

JACKSON. (California), 3.—Se ha determinado que se hagan todos los esfuerzos posibles para proporcionarles aire y alimentos a cuarenta y siete mineros que han quedado sepultados en las minas de Argonaut. Se empezará por taladrar los hoyos en las rocas de trescientos piés de espesor para poder llegar hasta donde están los mineros y no se desespera de alcanzar a proporcionarles la asistencia que necesitan y que estén ellos aún vivos.—(U. P.).

LOS RESTOS DE UN EX-PRESIDENTE DE HAITI

WASHINGTON, 3.— El Departamento Naval ha anunciado que los restos de Miguel Oreste, Presidente de Haití, muerto en 1913, serán embarcados a su patria a bordo del vapor americano "Chaumont", el 8 de Setiembre.—(U. P.).

85 MARINEROS RUSOS REGRESAN A SU PAIS

NUEVA YORK, 3.— 85 marineros, la mayor parte de nacionalidad rusa, se han embarcado para Rusia, pretendiendo entrar a su país, por el Occidente, al estilo de muchos otros que se han ido.— (U. P.)

LOS MINEROS EMPEZARAN SUS LABORES EL 11

FILADELFIA, 3.— Esta noche se celebrará una reunión del Comité respectivo para sancionar el acuerdo alcanzado por los operarios y los mineros de Filadelfia, el Sábado a media noche. Oficialmente se ha declarado que las minas de Andracita se encuentran en buenas condiciones y que los operarios podrán empezar sus labores el 11 de Setiembre.— (U. P.).

BRASIL

TRIUNFAN DOS CABALLOS ARGENTINOS EN LA CARRERA INTERNACIONAL

RIO JANEIRO, 3. — En la carrera internacional corrida en el Hipódromo, resultó ganador Evely y segundo Testaferro, ambos caballos argentinos. — (Especial).

ARGENTINA

EL AVIADOR FELS HABRIA REANUDADO SU RAID AL BRASIL

BUENOS AIRES, 3.—Comunican de Mal Abrigo (República Oriental), que el aviador Fels reanudó su raid al Brasil.—(Especial).

LOS FOOTBALLERS CHECO-ESLOVACOS VENCEN A LOS ARGENTINOS

BUENOS AIRES, 3.—En el match de foot-ball jugado entre argentinos y checoeslovacos, los primeros hicieron tres goals y los segundos seis.—(Especial).

URUGUAY

EL PRESIDENTE ALVEAR LLEGA A MONTEVIDEO

ES RECIBIDO POR EL PRESIDENTE BRUM Y UNA ENORME MUCHEDUMBRE

MONTEVIDEO, 3. — Los cañones de la fortaleza del Cerro anunciaron a mediodía la entrada del paquete "Massilia". La ciudad estaba embanderada. El Presidente Brum, sus Ministros, políticos, diplomáticos y un enorme público concurrieron al puerto a recibir al Presidente Electo de Argentina, don Marcelo de Alvear, tributándole un entusiasta recibimiento.

Brum y Alvear se abrazaron en medio de las aclamaciones de la muchedumbre.

El Canciller ofreció un almuerzo en honor del señor Alvear, cambiándose efusivos discursos. — (U. P.)

PARAGUAY

LOS GOBIERNISTAS VUELVEN A APODERARSE DE SAN JUAN

ASUNCION, 3.—Comunicaciones procedentes de Misiones, informan que las fuerzas gobiernistas se apoderaron nuevamente del pueblo de San Juan, lo cual significa que las montoneras subversivas, capitaneadas por los caudillos Vargas y Palacios se han visto obligadas a abandonar dicha población ante el avance de los efectivos del ejército nacional.

Ambas avanzadas se encuentran en un estrecho contacto, lo que puede comprometerlas de un momento a otro en una acción decisiva.—(Especial).

PERU

LIMA, 3.— **Propósitos del poeta Chocano.**—El poeta José Santos Chocano dará unas recitales en los que dará a conocer algunos de sus nuevos poemas, en seguida se dirigirá a Colombia y Venezuela, para regresar nuevamente a Lima. Mantiene sus propósitos de partir en seguida a la Argentina desde donde se dirigirá a París para editar sus obras inéditas.—(Havas).

LIMA, 3.—**Reforma de la ley militar.**—La Cámara de Diputados estudiará la reforma de la ley de organización militar.—(Havas).

EL CONGRESO PERUANO DISCUTIRA ESTA SEMANA EL PROTOCOLO ALDUNATE-PORRAS

(DE NUESTRO CORRESPONSAL ESPECIAL EN LIMA)

LIMA, 3.—Las comisiones diplomáticas del Congreso han elaborado ya el informe sobre el protocolo de Washington, de suerte que será puesto en tabla para su discusión general a principios de la próxima semana.

La opinión pública es favorable al protocolo, y se evidencia con las ovaciones de que ha sido objeto don Melitón Porras de parte del público.

Las grandes polémicas que el protocolo ha despertado en Chile se han seguido aquí con vivo interés. Los artículos de prensa y las entrevistas publicadas en Santiago han sido reproducidas en la prensa de esta capital

SORPRESA CAUSADA POR UNAS DECLARACIONES DEL GENERAL DEL CANTO

LIMA, 3.—Han causado gran sorpresa las declaraciones hechas por el General chileno, señor del Canto, quien declaró que en la guerra del 79 el ejército peruano era más numeroso que el chileno.—(Havas.)

EL SEÑOR PORRAS CONFERENCIA CON EL PRESIDENTE Y CON EL CANCILLER

LIMA, 3.— **Llegada de Berta Singermann.**—Llegó la artista argentina, Berta Singermann.—(Havas).

LOS SUCESOS DE CUZCO REVISTIERON MUCHA GRAVEDAD

LIMA, 3. — El correo trae amplias informaciones sobre los sucesos ocurridos en Cuzco, a consecuencia de la divergencia de opiniones entre los jefes militares.

Las tropas combatieron en las calles durante doce horas. La histórica ciudad quedó dañada con los cañonazos. Se sabe que fueron disparados más de 150,000 tiros de rifle.

A consecuencia de la refriega quedaron más de cincuenta muertos y numerosos heridos.—(Havas.)

LIMA, 3.— El delegado peruano a la Conferencia de Washington, don Melitón Porras conferenció largamente con el Canciller y con el Presidente de la República.—(Havas).

INFORMACIONES DEL INTERIOR

Reformatorio de Niños

El público se encuentra empeñado en ayudar a la obra que realiza el Reformatorio de Niños, que tan positivos resultados está dando en este puerto.

Con este fin, se han efectuado varias erogaciones particulares, que han dado espléndidos resultados.

La Intendencia entregó hoy al tesorero del establecimiento la suma de $ 1,770, producto de una de estas erogaciones.

Consejo Departamental de Higiene

Hoy, a las 5 de la tarde, celebrará sesión el Consejo Departamental de Higiene en el despacho del Intendente de la provincia.

Se tratará especialmente de normalizar el procedimiento a que deben ajustarse las autoridades sanitarias en la aplicación del Código respectivo.

Las fiestas patrias en los Placeres

La Junta municipal de vecinos de Los Placeres se halla preocupada de confeccionar un programa para la celebración de las fiestas patrias.

Número principal del programa sería la inauguración del monumento al Presidente Balmaceda.

Para ese acto, ha sido invitado especialmente el Presidente de la República.

Figura, además, en el programa, un gran paseo de todas las escuelas públicas y otros actos de importancia.

En las Islas de Juan Fernández

La Liga contra el alcoholismo de Valparaíso se encuentra empeñada en combatir este terrible mal que hace estragos en la isla de Juan Fernández.

Al efecto, ha enviado una nota al Intendente de la provincia, pidiéndole interponga sus altas influencias ante los concesionarios de la isla, a fin de que éstos impartan instrucciones a sus empleados con el objeto de evitar en lo posible el desarrollo del alcoholismo en esa isla.

CAUTIN

Sobre un ruidoso incidente.—Se habla de una orden de prisión en contra del administrador del teatro

TEMUCO, 3.— Circula en la ciudad el rumor de que el juez señor Castro ha expedido orden de prisión en contra del administrador del teatro señor Félix.

El origen de esta orden tendría como causa principal el incidente en que se vió mezclado el juez señor Castro con el administrador del teatro señor Félix, cuando éste le envió sus padrinos, y del cual enviamos amplios detalles a "La Nación".

Los comentarios huelgan en esta ciudad.

LA CATASTROFE DEL "ITATA"

SE EFECTUAN EN COQUIMBO LOS FUNERALES DE OTRAS SEIS VICTIMAS

Homenaje de la sociedad serenense a la memoria de la señora Laura Herrera Godoy

La imponente ceremonia del traslado de los restos del capitán Caldera al escampavía "Piloto Sibbald"

Erogaciones públicas en Coquimbo a favor de los náufragos

LOS RESTOS DEL CAPITAN CALDERA

COQUIMBO 3.—A las 5 de la tarde fué retirado de la Morgue el féretro que encierra el cadáver, embalsamado ayer, del capitán Caldera, del "Itata".

COMANDANTE DEL "ITATA", SEÑOR CALDERA, CUYOS RESTOS HAN SIDO TRASLADADOS A VALPARAISO

Fué conducido en hombros hasta el muelle, por amigos del extinto. Un numeroso cortejo le seguía y una banda de músicos abría la marcha ejecutando aires fúnebres.

En el muelle aguardaba una falúa enlutada, en cuyo centro se alzaba un sencillo catafalco, sobre el cual se depositó el ataúd.

La embarcación, seguida por algunos botes ocupados por amigos del capitán Caldera, se dirigió lentamente hasta escampavía "Piloto Sibbald", a cuyo bordo se había preparado una capilla ardiente".

El marinero Luis Wilson, náufrago sobreviviente del "Itata", y antiguo ordenanza del capitán Caldera en la Marina de Guerra, velará los restos de su jefe en este su último viaje sobre el mar.

EL CORRESPONSAL.

SEPULTACION DE OTROS 6 CADAVERES EN COQUIMBO

COQUIMBO 3.—A las cuatro de la tarde de hoy se efectuaron los funerales de otras seis víctimas del naufragio del "Itata", traídos por el vaporcito "Tofo" desde Cruz Grande anteayer en la tarde.

Seguido por un cortejo no inferior a 3,000 personas, y entre ellas muchas mujeres, los ataúdes fueron conducidos desde la Morgue hasta el cementerio. La mayoría de las casas del trayecto tenían izada a media asta la bandera nacional.

Las autoridades civiles y municipales encabezaban la columna de acompañantes. Las víctimas sepultadas ayer eran:

Rosendo Poblete,
Juan Reta,
Angel Martínez,
Emilio Opazo,
Aníbal Ríos,
y un desconocido.

Junto a las fosas preparadas para las víctimas, y en el momento de la inhumación, hicieron uso de la palabra el empleado municipal señor Vergara, y los obreros Reyes, Segundo Rojas, Emeterio Rojas y Juan de la Cruz Véliz.

EL CORRESPONSAL.

FUNERALES DE LA SEÑORA LAURA HERRERA GODOY

COQUIMBO 3.—A las dos de la tarde, un numeroso grupo de caballeros de la sociedad de Serena y Coquimbo acompañó al cementerio los restos de la señora Laura Herrera Godoy, que viajaba como pasajero de cámara en el "Itata" y pereció ahogada en el naufragio.

EN BUSCA DE NUEVOS CADAVERES

La policía fiscal de La Serena y tropa del Escuadrón Coquimbo de Carabineros recorren

SEÑORA LAURA HERRERA GODOY, CUYOS FUNERALES SE EFECTUARON AYER

activamente las playas y enrocados próximos a la zona en que naufragó el "Itata", desde la Punta Teatinos hasta frente a las Islas de Choros, para descubrir y recoger los cadáveres que pueda seguir arrojando la corriente sobre la costa.

COLECTA PUBLICA EN FAVOR DE LAS VICTIMAS

La colecta pública iniciada por el diario local "La Prensa" ha producido hasta hoy $ 1,578.20.

Las instituciones deportivas preparan partidas de beneficio cuyo producto en dinero se destinará totalmente a socorrer a los sobrevivientes del "Itata" que han quedado en la indigencia.

Mañana se efectuarán en la iglesia parroquial de Coquimbo unas solemnes honras fúnebres

SEÑORITA ELBA RECASSENS, cuyo cádaver ha sido identificado entre los trasladados a Coquimbo

en memoria de las víctimas. Asistirán todas las autoridades.

EL CORRESPONSAL.

DEL CIRUJANO DEL "CHACABUCO"

Hemos recibido el siguiente despacho telegráfico de Coquimbo:

"La Nación". — Santiago.—Con profunda sorpresa me he impuesto que en reportaje hecho a mí en "Nación" fecha 31, referente naufragio "Itata", se me haga aparecer con declaraciones inexactas, como son las referentes a los restos humanos encontrados por "Chacabuco", lo que no es efectivo.

"Agradeceré desmentir categóricamente dichas informaciones.—Dr. CIENFUEGOS".

LA EMPRESA DE TRACCION ELECTRICA NO ACEPTA AUMENTAR SUS CARROS

SOBRE LA BASE PROPUESTA POR EL MINISTRO DEL INTERIOR, DE DUPLICAR EL VALOR DE LAS TARIFAS EN TODOS AQUELLOS TRANVIAS DE AUMENTO

El Gobierno antes de ejercitar sus facultades, propondría una nueva fórmula de arreglo

En una de nuestras ediciones anteriores dimos cuenta que el Director General de Sanidad había denunciado a la autoridad local que los tranvías de la ciudad eran verdaderas incubadoras del tifus exantemático, facilitando el contagio de esta enfermedad las grandes aglomeraciones de pasajeros.

Con este motivo, el doctor Corbalán pidió a la Alcaldía Municipal que impidiera, con la fuerza pública, si fuera necesario, que en los carros de la ciudad trafique mayor número de pasajeros que los que cómodamente puedan hacerlo.

El Ministro del Interior, señor Antonio Huneeus, recibió también igual denuncio de la autoridad Sanitaria y con el fin de resolver en la mejor y más rápida forma esta cuestión, llamó a su despacho al Director-Delegado de la Empresa, señor Juan Tonkin, y al Alcalde en ejercicio, señor Diego Escanilla, a quienes los impuso del peligro que acarrea para la salubridad de la población ante la epidemia del tifus exantemático, la aglomeración de pasajeros en los tranvías.

El Ministro del Interior, antes de poner en práctica todos los medios de que dispone el Gobierno y que se está dispuesto a hacerlo, para librar a la ciudad de la propagación del tifus exantemático, como nos lo dijo hace pocos días, propuso a la Empresa y al representante de la autoridad local, que se restrinja el número de pasajeros que pueden viajar en cada tranvía, aumentándose el número de éstos hasta que satisfagan las necesidades de la población.

En atención a que la razón que sostiene la Empresa de Tracción Eléctrica para tener tan restringido el número de tranvías, es que se ha desconocido la vigencia del contrato del año 1910, que la autoriza para duplicar el valor de las tarifas actuales cuando el cambio internacional permanezca durante un tiempo bajo 9 peniques, el Ministro del Interior propuso que la Empresa sacara al servicio todos los carros que tenía en depósito, autorizándosele para cobrar tarifa doble en los tranvías que trafiquen en exceso al número que fija el contrato de 1905, que es el actual.

Inmediatamente de propuesto este temperamento fué aceptado por el Alcalde; pero, según se nos informa, el señor Tonkin habría dicho al señor Huneeus que el Directorio no iría a aceptar la fórmula propuesta, ya que en otras ocasiones ya había sido rechazada.

En todo caso, quedó de consultar y dar una respuesta al Ministro del Interior.

LAS REUNIONES DE HOY EN LA MONEDA

Hoy, a las 11 de la mañana, el Ministro del Interior, señor Huneeus, tiene citados a la sala de su despacho a las autoridades locales para continuar el estudio de la cuestión tranviaria.

A las 5 de la tarde el señor Huneeus recibirá la contestación del Director-Delegado de la Empresa de Tranvías, señor Tonkin.

EL Sr. TONKIN RECHAZARIA LA FORMULA PROPUESTA POR EL GOBIERNO

De fuente oficial se nos ha informado que el señor Tonkin ha hecho saber a la autoridad local que el Directorio no acepta la fórmula propuesta por el Ministro del Interior.

Sacaría al servicio mayor número de tranvías si el cobro de la doble tarifa se hace general para todos los carros en circulación.

¿EXISTIRIA UNA NUEVA FORMULA DE ADVENIMIENTO?

Se nos ha dicho que, en conocimiento de la resolución de la Empresa de no aumentar el número de tranvías, si no se le autoriza para todos los carros la doble tarifa y el Gobierno antes de ejercitar sus facultades, sometería una nueva fórmula de arreglo, ante la gravedad de la situación por el avance que viene haciendo la epidemia del tifus exantemático.

EL ACUERDO MUNICIPAL

Como se sabe, se encuentra vigente, según acuerdo reciente de la Municipalidad, el decreto expedido por el ex-Alcalde señor Rogelio Ugarte, por el que se solicita de la Intendencia el auxilio de la fuerza pública para impedir el exceso de pasajeros en los tranvías.

CUERPO DE BOMBEROS

Hoy se verificará la elección de primer Comandante

ESTE ACTO LO REALIZARAN LAS DIVERSAS COMPAÑIAS

"La Nación" ha venido informando ampliamente en este último tiempo, de la renuncia presentada al Directorio General del Cuerpo de Bomberos, por el señor Luis Phillips Huneeus, del alto cargo de primer Comandante, que ocupaba hasta hace poco, con la general simpatía y estimación de todo el personal.

El señor Phillips, como nuestros lectores estarán al corriente, se vió precisado a adoptar esa determinación tan extrema, en atención a lo delicado de su salud, que había sufrido últimamente un serio quebranto con motivo de una aguda influencia que lo había atacado.

Con el objeto de elegirle reemplazante, la Comandancia General del Cuerpo ha citado a todas las Compañías para esta noche, a las 9 y media, en sus respectivos cuarteles, para cuyo acto se ha notado entusiasmo por asistir.

Verificada la elección, de su resultado se impondrá el Directorio General en la sesión ordinaria mensual que celebrará pasado mañana, en la que se hará el escrutinio.

Universidad Popular Lastarria

Clase de hoy:
Cátedra de Física.
Tercer ciclo: mecánica.
Tercera Conferencia: 1) Ideas derivadas: velocidad, aceleración, fuerza, energía, entropía, etc.
2) La energía y su concepto. Diferentes clases de energía. La ley de la transformación y conservación. Cómo se determina cuantitativamente la energía, la termodinámica.
3) Algunas constantes físicas: Su significado físico. Su importancia cómo se determinan.
Profesor: Arturo Piga.
Local: Universidad de Chile. Hora, 9 P. M.

Sociedad Chilena de Pediatría

Hoy, a las 6 P. M., sesionará en Merced 565 la Sociedad de Pediatría con la siguiente tabla:
Casos de Estrasmofilia, doctor Luis Calvo.
Casos de Mongolismo, doctor Manuel Muñoz V.
Quiso hidatídico del pulmón, doctor G. Infante.
Casos congénitos, doctor Luis Opazo.
Adenopátici, traqueo-bronquicos, doctor Commentz.
Cursos clínicos, doctor Scroggie.
Sífilis hereditaria y sífilis congénita, doctor Carlos Monckeberg.
Prosecretario, Juan Cariola.

El Patronato Nacional de la Infancia se preocupa de mejorar los hogares de los niños que proteje

Tejido de Punto Fábrica — THE KNITTING, SAN ANTONIO 61 — Batas, Paletós y Blusones tejidos en seda imitando crochet, precios económicos, se hacen hechuras de medida. S-4

"LA EXPOSICION DE PARIS"

205 - AHUMADA - 215

Casa de altas novedades para Señoras

Gran liquidación por 8 días, con extraordinara rebaja en todos los precios

CAMELIA pura lana, 100 cmts. ancho, valía $ 12, a $ 9.50
VELO pura lana, 120 ctms. ancho, valía $ 18, a $ 13.90
FRESCOS todo lana ancho, mt. 1.30 de $ 20, a $ 12.50
CREPE MARROCAIN pura lana, colores de gran moda, de $ 24, a $ 18.50
GABARDINA pura lana, 140 ctms. ancho, valía $ 28, a $ 22.00
JERSEY pura lana, valía $ 45, a $ 34.00
SARGAS muy buena clase, 120 ctms. ancho, valía $ 18, a $ 14.50
TRICOTINA, muy fina, 140 ctms. ancho, valía $ 40, a $ 26.00
DOUVETINA, gran moda, 140 ctms. ancho, valía $ 38, a $ 25.00
CASIMIRES GRISES, especial para traje de señora.
GENEROS LISTAS, gran novedad de estilos.

Especialidad en géneros negros y marinos, de todas clases.
Gran surtido en géneros para Abrigos de Primavera.
NOVEDADES EN SEDAS, Crepé Marocain, Crepé Georgette, Jersina, Charmeaux, Duquesa, Raso Liberty y Espumillas a precios fuera de competencia.

RETAZOS - RETAZOS

SABANAS de una plaza, valían $ 12, a $ 8.90
SABANAS id. mejor calidad, valían $ 14, a $ 11.50
SABANAS id. calidad superior, valían $ 19, a $ 15.00
SABANAS de 1 1|2 plaza, grano de pólvora, valían $ 20, a $ 16.50
SABANAS id. id., medio hilo, valían $ 28, a $ 22.00
SABANAS id. id., id. id. mejor calidad, valían $ 35, a $ 28.00
FUNDAS de buen lienzo, valían $ 2.80, a $ 2.20
FUNDAS id. mejor clase, valían $ 5.50, a $ 4.20
FUNDAS id. con tira bordada, valían $ 6, a $ 4.50
ALMOHADONES calados, valían $ 7, a $ 5.50
PAÑOS mano de hilo y 1|2 hilo.
SERVILLETAS de mesa y para té.
DAMASCOS para Manteles.
GRANITE, id. id. de todos anchos.
CREAS, completo surtido, especialidad de la Casa en 1|2 hilo y algodón y puro hilo.
Realizamos, Sobrecamas de seda, de una y una y media plazas, precio único a $ 85.

El raid aéreo Santiago - Rio de Janeiro

EL CAPITAN ARACENA, ACOMPAÑADO DE DOS AVIONES ARGENTINOS, ATERRIZO AYER A LAS 3 P. M. EN EL AERODROMO EL PALOMAR, EN BUENOS AIRES

¿Han partido de Chile otros aviadores en dirección a la Argentina?

El insistente rumor que circuló ayer en Santiago, Mendoza y Buenos Aires

El jefe de la Fuerza Aérea Militar, el Sub-Secretario de la Guerra y la Escuela de Aviación informan que no ha partido de Chile ningún nuevo piloto militar

EL RUMOR PUBLICO

Poco antes de mediodía de ayer comenzó a circular en toda la ciudad el rumor de que dos aviones de El Bosque habrían salido llevando repuestos para el aeroplano que piloteaba el capitán Barahona a fin de dejarlo rápidamente en condiciones de continuar el vuelo a Río de Janeiro.

Otras personas decían que desde la Escuela de Aviación habría partido un aviador, que sería el capitán Castro, llevando un mecánico en un aparato Avro, a fin de seguir con el capitán Aracena el raid hasta Río Janeiro.

Estos rumores se fueron haciendo cada vez más intensas, desde el momento en que comenzarón a llegar telegramas de Mendoza en que se decía que el jefe de policía de esa ciudad había recibido un anuncio de que en Las Cuevas se había visto a dos aviones luchando desesperadamente contra un fuerte viento en los cajones mismos de la cordillera.

Con este motivo nuestras oficinas se vieron todo el día invadidas por un numeroso público, que venía en busca de informaciones y que deseaba conocer el alcance de este rumor que ya se había extendido por toda la población.

Igual rumor circuló en el extranjero, como puede verse en los telegramas que insertamos más abajo.

LAS NOTICIAS OFICIALES

En el deseo de atender a nuestros lectores, inmediatamente que comenzaron a circular esos rumores nos pusimos en campaña para saber a ciencia cierta lo que hubiera en verdad.

Con este objeto hablamos con el jefe de la Fuerza Aérea, Coronel don Enrique Monreal, con el Subsecretario del Ministerio de Guerra, señor Agustín Vigorena; con la Escuela de Aviación y con las oficinas del Telégrafo del Estado.

CON EL JEFE DE LA FUERZA AEREA, CORONEL MONREAL

A las 11 45 de la noche conversamos con el jefe de la Fuerza Aérea del Ejército, Coronel don Enrique Monreal, quien nos manifestó que de los campos de aviación de Lo Espejo no había salido ningún aviador con o sin permiso para trasmontar los Andes.

CON EL SUB-SECRETARIO DEL MINISTERIO DE LA GUERRA

El Sub-secretario del Ministerio de Guerra, señor Agustín Vigorena, con quien conversamos sobre este mismo particular, nos dijo que las averiguaciones y consultas que había hecho para saber algo respecto del rumor que ha venido circulando durante todo el día, resultaba que de la Escuela de Aviación no había salido ningún piloto y que así se lo había maifestado la Superioridad Militar.

Nos agregó que, en vista del resultado de sus gestiones, había comunicado esto al Ministro, señor Hernán Correa Roberts.

CON LA ESCUELA DE AVIACION

En diversas oportunidades nos comunicamos ayer con la Escuela de Aviación Militar y en todo momento se nos contestó que no había salido ni existia orden alguna para que algún piloto zarpara con dirección a la Argentina.

EN LAS OFICINAS DEL TELEGRAFO DEL ESTADO

Después de media noche nos pusimos al habla con el jefe nocturno del Telégrafo del Estado, quien nos manifestó que no había recibido comunicación alguna que denotase la partida de nuevos aviadores militares a la República Argentina.

Se nos agregó que por telegramas recibidos de Mendoza se decía que se había visto a dos aviones luchando con fuertes vientos en la cordillera; pero que en todo momento las consultas que sobre el particular se han hecho, han sido negativas.

EL CAPITAN ARACENA REANUDA EL VUELO

BUENOS AIRES, 3. — El aviador Aracena, en el aparato N.o 92, reanudó el vuelo desde Castellanos, a las 12.30.

EL CAPITAN ARACENA PASA POR ALBERDI

BUENOS AIRES, 3. — A las 12.50 el aviador Aracena pasó por Alberdi. La máquina trabaja correctamente.

EL PASO DEL AVIADOR POR JUNIN

BUENOS AIRES, 3. — A la 1.2 el aviador Aracena pasó por Alem. A la 1.30 pasó por Junín en dirección a Chacabuco.

EN PLENO VUELO

BUENOS AIRES, 3. — A la 1.50 pasó el capitán Aracena por Chacabuco y a las 2.3 pasó por Rawson.

NUEVO TELEGRAMA SOBRE EL PASO DEL AVIADOR

CASTELLANOS, 3. — El aviador chileno, capitán señor Aracena, reanudó el vuelo a las 12.30 y cruzó por sobre Alem a las 13.2; por Junín a las 13.22; por Membrillar a las 13.32; por Chacabuco a las 13.43; por Rawson a las 14.2

POR MERCEDES

BUENOS AIRES, 3. — A las 14.30 pasó por Mercedes, en viaje directo a Buenos Aires.

EN BUENOS AIRES A LAS 3 P. M.

BUENOS AIRES, 3. — El aviador chileno, capitán Aracena, aterrizó en el aeródromo del Palomar, a las 3 de la tarde.

SE CONFIRMA LA NOTICIA

BUENOS AIRES, 3. — A las 15.5, el aviador chileno, capitán Diego Aracena, aterrizó con toda felicidad en la Escuela de Aviación de El Palomar, en Buenos Aires.

EN EL PALOMAR ATERRIZAN TRES AVIONES

BUENOS AIRES 3.—En el Aeródromo de El Palomar aterrizaron tres aviones. Según nuestras informaciones, esos aviones corresponden uno a Aracena y los otros a dos aviadores argentinos que venían acompañándolo.

BUENOS AIRES 3.—A las 15 horas llegaron los aviadores a la Escuela Militar de Aviación del Palomar.

EL CAPITAN ARACENA LLEGA ESCOLTADO POR UN AVIADOR ARGENTINO

BUENOS AIRES 3.— El avión chileno 92, piloteado por el Capitán Diego Aracena llegó al aeródromo del Palomar a las 15.05, escoltado por un aviador argentino que fué a encontrarlo.

OTRO AVIADOR CHILENO CRUZA LA CORDILLERA A LAS 11.30

BUENOS AIRES 3.—El Capitán Castro cruzó la cordillera a las 11.30.

EN MENDOZA CIRCULA LA NOTICIA DE LA PARTIDA DE DOS NUEVOS AVIADORES CHILENOS

MENDOZA 3.—Hoy desde muy temprano ha circulado con insistencia la noticia de que venía desde Santiago un nuevo aparato con dos pilotos a reemplazar a Barahona. Estamos a la expectativa de cualquier acontecimiento.

DE SANTIAGO SE COMUNICA QUE NO HAN PARTIDO NUEVOS AVIADORES

MENDOZA 3.—Por datos que hemos solicitado a Santiago, se nos ha informado que no ha salido ningún aeroplano del campo de aviación de Lo Espejo.

DOS AVIONES QUE EN PLENA CORDILLERA LUCHARIAN CONTRA UN FUERTE VIENTO

MENDOZA 3.—El jefe de Policía recibió un aviso en que se le comunica que han pasado por Las Cuevas dos aviones que luchaban desesperadamente contra un fuerte viento, notándose los esfuerzos de los pilotos por equilibrar los aparatos.

EN LOS CAMPOS DE TAMARINDOS SE ESPERA LA LLEGADA DE LOS NUEVOS AVIONES

MENDOZA 3.— La noticia de que se hubiera visto en la cordillera a dos aviones luchando contra las fuertes corrientes de vientos que imperan en esos sitios, dió motivo a que numerosas personas se trasladaran a los campos de Tamarindos para presenciar la llegada de los pilotos.

SE DESESPERA DE SU LLEGADA

MENDOZA 3.—Hasta las 2.30, numerosas personas han permanecido en espera de la llegada de los nuevos aviadores que se decía venían a reemplazar aparato del Capitán Barahona. Dada la hora, se presume que éstos no llegarán.

SE TEME QUE LAS FUERTES CORRIENTES DE VIENTOS EN LA CORDILLERA HAYAN SEPULTADO A LOS AVIONES

MENDOZA 3.—Después del aviso recibido por el jefe de Policía en que se le comunica que en la cordillera se ha visto a dos aviones luchando desesperadamente contra las fuertes corrientes que existen en esos parajes, y el hecho de que no hayan aterrizado en Tamarindos, se cree que estos aviones vencidos por la violencia del viento, hayan podido ser sepultados entre las montañas.

EL CAPITAN BARAHONA

BUENOS AIRES 3.—El aviador Barahona llegará mañana por ferrocarril.

El aparato no pudo arreglarse, y por esta causa no siguió el raid.

LLEGA EL AVIADOR ARACENA

BUENOS AIRES 3.— Llegó al Aeródromo del Palomar solamente el aviador Aracena.

Barahona se encuentra aún en Castellanos.

SE VEN NUEVOS AVIONES SOBRE LA CORDILLERA

BUENOS AIRES 3.— Una información telegráfica de Mendoza procedente de Punta de Vacas dice que en las primeras horas de la tarde se vieron dos aviones luchando largo tiempo contra la violencia del viento.

Los aviones desaparecieron luego y se cree que procedían de Chile.

SE PIDEN NOTICIAS RESPECTO DE ESTOS AVIONES

El Ferrocarril del Pacífico pidió informes a todas las estaciones respecto a estos aviones.

Sin embargo, desde Las Cuevas hasta Uspallata no han informado.

EL NUEVO RAID DE ARACENA

Durante el vuelo del aviador Aracena se anotaron los siguientes pasajes:

Alem, 13.12.
Junín, 13.23.
Membrillar ,13.32.
Chacabuco, 13.43.
Ravoso, 14.02.
Mercedes, 14.30.
Palomar, 15.05.

LAS RELACIONES ECONOMICAS ENTRE CHILE Y LA REPUBLICA ARGENTINA

LA ARGENTINA ES Y DEBE SER UN FUERTE TRIBUTARIO DE CHILE

La importación de ganado argentino no puede ser amenaza para nuestros criadores

El Diputado argentino, señor Ricardo J. Dawel, nos habla sobre importantes tópicos

Es nuestro huésped desde hace tres días, el diputado argentino, señor Ricardo J. Darvel, que desde el año 1918 ocupa un sillón en la Cámara argentina.

Es el señor Darvel un hombre de una vasta ilustración, que demuestra un acabado conocimiento de las cuestiones sociales de su patria, donde le ha cabido actuar en cuestiones dificilísimas, y en la política en la República Argentina, milita en las filas del Partido Radical.

Estrechamente vinculado a instituciones científicas, tanto en la Cámara como fuera de ella, siempre ha tenido una activa labor que con justicia se le señala como una personalidad en la vida pública de la vecina nación.

Este distinguido hombre público aunque no viaja en comisión alguna del Gobierno ni de la Cámara a que pertenece, su venida a Chile, obedece a un viaje de observación y estudio.

Desde el momento de su llegada, ha visitado el Congreso, al Ministro de Industria y Obras Públicas, fábricas y talleres, y el Viernes fué a visitar al Presidente de la República; pero, no pudo tratar con el Primer Mandatario los asuntos que le interesan, debido a que pocos momentos más tarde debía recibir al Cuerpo Diplomático que iba a saludarlo con motivo de su onomástico.

Ultimamente, tuvimos oportunidad de conversar con esta distinguida personalidad en su alojamiento del Hotel Savoy.

La entrevista que vamos a narrar, desarrollada en un ambiente de franca familiaridad, nos dejó la impresión de una persona que había dedicado gran parte de su vida a la cosa pública demostrando en todos y cada uno de los puntos que abordamos un conocimiento cabal de la cuestión, descubriéndose un financista de gran valor y un conocedor de la cuestión social.

—El objeto de mi viaje, nos dijo, es de mera observación y estudio. De preferencia estudiaré todo aquello que signifique intensificar el intercambio comercial entre Chile y la Argentina.

La Argentina es y debe ser, aún más, un país tributario de Chile.

Este país, donde todavía existen montañas vírgenes con valiosísimas minas; donde cuenta con el carbón en cantidad suficiente para abastecerse, y en donde se cuenta con brazos varoniles y robustos, tiene todo lo necesario para ser de un porvenir grandioso.

Chile con ferrocarriles que lo unieran con la Argentina podría llevarnos, el hierro y ahí podría tener un mercado seguro, ya que anualmente importamos 30 millones de oro sellado en fierro para nuestras industrias y ferrocarriles.

Argentina, país que por su topografía, es netamente agrícola, donde se tiene 5 millones de hectáreas destinadas a la agricultura, no produce ni lo más esencial para la elaboración de sus campos; no produce ni los arados y por este sólo artículo se importa de los Estados Unidos más de un millón al año.

Continúa el señor Darvel, haciendo un estudio de las diversas materias que Chile podría exportar a la Argentina, haciendo especial mención a las frutas: la manzana, por ejemplo, nos dice, la traemos nosotros de California y de una calidad mediocre vale en Argentina tres o más nacionales la docena, fruta que de igual calidad aquí en Santiago, en los puestos, se vende a ochenta centavos la misma cantidad.

Por el sólo capítulo de conservas, importamos nosotros más de 30 millones de pesos al año, conservas que por la falta de medios, no se llevan de Chile, digno de ser citado como uno de los principales centros productores del mundo.

Hace un momento, nos decía al jefe del material de guerra, en la visita que acabo de hacer a la Fábrica de Cartuchos, que este país tiene un porvenir grandioso. El problema más grave do es el combustible y el hierro. La escasez de estos dos elementos ha hecho declinar a muchas naciones de Europa y Chile con sus minas enormes, vírgenes, para impulsar su prosperidad tiene en sus manos procedimientos propios, ampliando como una araña sus redes ferroviarias que los lingotes de su hierro formados en rieles serán tendidos sobre los durmientes de sus ricos bosques y el pulmón de sus locomotoras, anunciando la prosperidad nacional, serán alimentadas por el carbón de sus minas.

—¿La ganadería...? [illegible]

—Ese es el temor que en otras oportunidades se ha hecho valer. Las 60 mil cabezas de ganado que anualmente pueden internarse al territorio chileno, que por ningún motivo pueden llegar a alarmar a los ganaderos de este país, ya que, si pusiéramos a 100 pesos moneda chilena la unidad, obtendríamos solamente 6 millones de pesos, suma que como ustedes ven no es tan grande para que pueda alarmar a nadie.

Los ferrocarriles que desvalorizan los mercados, que abren campos de explotación, que dan vida a otras agrupaciones de ciudadanos, aunque lleguen a un déficit, en cambio procuran a la comunidad otros centros de producción que contribuyan a satisfacer con creces las pérdidas que pudieran acarrear esos medios de trasporte.

Las reacciones del mundo entero, nos agrega, imponen como una obligación a las naciones, la de procurar el bienestar de sus habitantes y así como otros allende los Andes, nuestros animales, el azúcar de Tucumán, Jujuy, así Chile cuenta con sus hierros, su carbón, sus frutas, conservas, sus pescados y mariscos, sus legumbres, etc., que podría traerse y llevar a ambos países, con positivas conveniencias para sus hijos.

—Y de abonos para la tierra ¿qué nos podría decir?

—En toda la Argentina necesitamos para nuestros campos fertilizantes, cuando podríamos traer el salitre chileno.

Sólo en Mendoza hay 8 mil hectáreas de terrenos que necesitan del salitre chileno y el de la Argentina este abono es de urgente aplicación y así lo han comprendido los legisladores que han dejado libre de todo derecho al nitrato chileno.

La Argentina que por su configuración está llamada a ser siempre agrícola, es un país de producción extensiva que siempre, como lo he dicho, debe ser tributaria de Chile, un país de producción intensiva.

He tenido oportunidad de conocer muy de cerca el trabajo del obrero chileno, en la visita que hice hoy en la mañana a la Fábrica de Cartuchos, donde fuí exquisitamente atendido por su distinguido jefe y por la oficialidad.

En esa perfecta organización pude ver una de las más delicadas fabricaciones, como es la de los proyectiles.

Muchachos de 18 y más años han llegado a tener una profesión laboriosa y delicada, formados bajo un régimen de disciplina.

En esa fábrica que es de un acabado perfeccionamiento, se fabrica prácticamente la fabricación no sólo de pertrechos de guerra sino también, de herramientas para el progreso del país.

LA FIESTA DEL ARBOL EN EL SAN CRISTOBAL

LA CELEBRAN ALGUNOS ESTABLECIMIENTOS EDUCACIONALES CON ASISTENCIA DEL INTENDENTE DE LA PROVINCIA

Ayer en la tarde, las escuelas de la Sociedad de Instrucción Primaria verificaron en el cerro San Cristóbal la fiesta del árbol.

Asistieron a esta simpática fiesta, el profesorado y los alumnos de las escuelas Arriarán, Italia y Olea, y además numerosas personas amantes de la instrucción.

En los momentos que se desarrollaba la fiesta de la plantación, pronunciaron elocuentes discursos alusivos al acto el Intendente de la provincia, don Alberto Mackenna y don José A. Alfonso, vicepresidente de la institución.

Hubo números de cantos, recitación y música, que agradaron a la concurrencia.

ALUMNOS DE ESTABLECIMIENTOS DE INSTRUCCION, PLANTANDO UN ARBOLITO EN EL CERRO SAN CRISTOBAL

LOS PREPARATIVOS PARA LA FIESTA DE LA PRIMAVERA

HA QUEDADO TERMINADO EN SUS LINEAS GENERALES, EL PROGRAMA CON QUE LOS ESTUDIANTES PORTEÑOS, CELEBRARAN ESTE AÑO SU TRADICIONAL FIESTA

Las fiestas abarcarán desde el 14 al 22 de Octubre próximo

La Federación de Estudiantes ha dado término al programa de festejos para celebrar la fiesta de la Primavera, que, aunque en líneas generales, da a conocer los diversos números del programa de esta ya tradicional fiesta que como en Santiago, se celebra con todo brillo en el vecino puerto. El 14 y 15 de Octubre próximo, se verificará un gran torneo atlético y una revista de gimnasia, fiestas éstas a las que se ha invitado a todos los establecimientos de enseñanza de Valparaíso.

Este año se definirá si la Escuela Naval se adjudica para sí, el premio "Copa Federación de Estudiantes", que ha sido ganado dos veces por este establecimiento y una vez por el Liceo de Hombres de Viña del Mar.

La velada bufa se llevará a efecto el Viernes 20 y el festival se realizará en el Teatro Victoria.

El Sábado 21 en la mañana las comisiones, presididas por la reina de las fiestas que se elegirá próximamente, visitarán los establecimientos de beneficencia, donde se repartirá a los asilados ropas y golosinas.

En la tarde de ese día habrá una gran matinée de fantasía, en la cual se desarrollarán los diversos números de baile, concurso de disfraces, murgas, etc.

De 5 a 8 de la noche, la farándula recorrerá las calles del puerto.

Para este gran desfile se preparan costosos carros alegóricos.

En la noche del Sábado se llevará a efecto el gran baile de fantasía.

Para el día siguiente, el Domingo 22, se han preparado diversos números, especialmente para alegrar a los alumnos de las escuelas públicas, que se reunirán en la tarde en la Plaza de la Victoria.

La votación para la elección de la Reina de la Fiesta, comenzará el 11 del presente mes.

COLON
Los mejores cigarrillos con tabaco hebra.
20 cts. PAQUETE

EDUCACION

NUEVO PROFESIONAL.—Después de rendir brillantes pruebas ha obtenido su título de médico-cirujano, el señor Federico Patiño Mac-Iver. La memoria de Licenciado que presentó el doctor Patiño llamó justamente la atención de la comisión examinadora por la importancia y novedad del tema, que viene a modificar totalmente bre la Adranalina respecto a la el concepto actual que se tenía sopresión arterial.

LIGA PROTECTORA DE ESTUDIANTES PRIMARIOS.— Acta de la última sesión.— El Viernes 1.o del presente celebró sesión la Liga Protectora de Estudiantes Primarios, presidida por el coronel don Enrique Monreal, el vice-presidente don Ismael Valdés Alfonso, con asistencia de muchos directores y socios.

Se dió cuenta de las facilidades obtenidas por el señor Director General de Educación, don Darío Salas, a fin de llevar a efecto el 16 de Setiembre en la noche una kermesse a beneficio de la institución.

La colocación de las entradas estará a cargo de las mismas personas que tuvieron igual comisión en la velada del Teatro Setiembre.

Fueron presentados y aceptados los siguientes socios: doctor don Carlos Fernández Peña, don Manuel Zamorano, don Eulogio Molina, don Armando Véliz R., mayor Lopetegui, don Javier Araneda y don Marcial Cortés Monroy.

El directorio resolvió establecer los Roperos Escolares, en los establecimientos adheridos a la Liga, una vez que esta institución contara con una base de fondos más o menos apreciable, base que se espera contar con el próximo beneficio de la kermesse en la Escuela Normal N.o 3, de calle San Diego, y con otra función en un teatro de la séptima comuna.

En los dos meses de vida que tiene la Sociedad cuenta con cerca de doscientos socios, y se espera aumentar a quinientos a fines de año, número suficiente para atender y sufragar los gastos que demanden los roperos, las cocinas y demás elementos escolares que se inaugurarán en cada escuela.

También se acordó sesionar los Sábados, a las 5 P. M., en el salón de honor de la Unión Comercial, calle Estado N.o 33.

En vista del acuerdo aprobado por el directorio, se cita a sesión a la comisión de beneficio, en "El Mercurio", hoy Lunes a las 5 de la tarde.

CRONICA POLICIAL

EN LA NOCHE DEL SABADO SE EFECTUAN DOS ALLANAMIENTOS

En la calle de Salas se sorprende a once jugadores. — En el fundo "Lo Hermida" a veinte y tantos. — Todos son partidarios fervorosos del monte

Cerca de la Estación de Renca, una locomotora destroza a un desconocido

Un tranvía da muerte instantánea a un niño

El "Caruso" se escapa y vuelve a ser aprehendido

"El Caruso" y sus dramáticas fugas

Osvaldo Contreras Urrutia o Juan Fuentes Urrutia, más conocido por el apodo de "El Caruso", trabaja en los tranvías en la lucrativa operación de desvalijar al primero que se descuida.

En Delicias esquina Bascuñán fué sorprendido por un agente, quien lo detuvo y lo mandó a la 8.a Comisaría con un guardián.

Pero "El Caruso", que es hombre que no se deja conducir preso de buenas a primeras, se le escapó al guardián y se dirigió de nuevo a trabajar en los tranvías, pero esta vez en calle de San Ignacio.

Pero "El Caruso" estaba de mala suerte. Aquí fué nuevamente sorprendido por el mismo agente anterior, que al verlo, sospechó que se había escapado.

Contreras al verse pillado, huyó y el agente siguió en su alcance. Tres jóvenes lo ayudaron a detenerlo. Entonces "El Caruso" resolvió jugar el todo por el todo, y agredió al agente, despedazándole la capa.

En vista de esta agresión, "El Caruso", debidamente custodiado fué conducido directamente a la Sección de Seguridad.

Hoy será puesto a disposición del juez señor Villagra.

El cuento de los brillantes

Un conocido comerciante recibió la visita de un individuo que le ofreció en venta dos hermosos brillantes.

El comerciante, para estar más seguro de la legitimidad de los brillantes, fué a la Joyería Callis e hizo examinar las piedras preciosas.

Allí se le dijo que eran legítimos y que se podían dar por ellos 4 mil pesos como excelente precio de compra.

El vendedor expresó al interesado que se los vendía en ese precio, pero el comerciante contestó que no tenía esa suma.

Entonces el vendedor le dijo: Présteme $ 1,000 y usted se guarda los brillantes. Cuando yo le devuelva el dinero, usted me da las piedras.

—Convenido, dijo el comerciante, y entregó el dinero.

Minutos después, el comerciante volvió donde Callis y mostró las piedras; pero aquí se le dijo que esas no eran las que se habían examinado anteriormente sino dos vidrios sin valor alguno.

El comerciante había sido lindamente estafado.

Un tranvía mata a un niño

En San Francisco, frente al número 684, el tranvía gobernado por Julio Espinosa Mandiola, atropelló al niño Atos Medina Rodríguez, causándole una muerte instantánea.

LA CASA WOHLMUT, ESTADO 44, Y EL ROBO DE MAQUINAS

La firma Wohlmuth, han establecido en Estado 44, y que desgraciadamente se ha visto mezclada en el sumario por robo de máquinas, nos pide que aclaremos su situación ante el público y dejemos de manifiesto, según la marcha de las investigaciones, su ninguna culpabilidad.

Efectivamente, el señor Wohlmuth, fué aprehendido y permaneció unos cuantos días en la Cárcel a causa de que se le creía comprometido en el robo de máquinas. Declaraciones de ciertas personas hicieron recaer ciertas sospechas sobre esta firma; pero la investigación posterior ha dejado en descubierto que el almacén de máquinas, Estado 44, no ha tenido participación alguna en el delito que se pesquisaba.

El denuncio ha dejado establecido que el verdadero autor de estos robos ha sido otro individuo, el que ya se encuentra confeso de su culpabilidad.

El comerciante señor Wohlmuth, se vió mezclado en este odioso asunto, por sospechas que al principio se hicieron visibles; pero que después fueron desvanecidas completamente gracias a las nuevas investigaciones.

En los círculos judiciales se estima que el señor Wohlmuth es absolutamente inocente de las sospechas que al principio recaían sobre su firma, ya muy acreditada en el comercio.

Una partida de 26 jugadores sorprendida en el fundo Lo Hermida

La 12.a Comisaría recibió por conductos reservados, que en el interior de una casa ubicada en el fundo Lo Hermida, se jugaba al monte.

Provistos de la orden judicial respectiva, una comisión de guardianes se dejó caer al fundo el Sábado en la noche y sorprendió a 26 individuos que jugaban tranquilamente al monte.

Los guardianes rodearon la casa y todos fueron aprehendidos.

Los jugadores serán puestos a disposición del Juzgado de subdelegación respectivo.

Jugadores en una peluquería

La Sección tenía conocimiento que en una peluquería de Ismael Núñez, Salas 244, se reunían varios individuos con el objeto de jugar al monte.

El Sábado a las 11 de la noche, el inspector señor Pedro Tapia, acompañado de varios agentes, allanó la citada peluquería y encontró a 11 individuos dedicados al monte.

Los jugadores y el dueño de la peluquería fueron detenidos.

Hoy serán puestos a disposición de la justicia.

"La Ilustración Policial"

Se encuentra en circulación el N.o correspondiente al presente mes de "La Ilustración Policial".

Trae un nutrido y selecto material de lectura y viene ilustrada con numerosos grabados, en los que aparecen los actos más importantes de la colectividad, policial del mes pasado y fotografías de jefes, oficiales y guardianes de las diversas policías de la República.

El presente número es una demostración palpable del progreso material que ha alcanzado esta revista y del interés con que la sirve el grupo que la redacta.

ATROPELLAMIENTO.— En Chacabuco esquina de Moneda, un auto atropelló a un individuo, fracturándole la pierna derecha.

El chofer huyó.

MUERE ATROPELLADO POR UN TREN.—El tren número 7 atropelló a un desconocido en Renca.

La máquina número 190, autora de este atropello, era gobernada por Albino Pinto y Desiderio Vergara.

El accidente ocurrió cerca de Mapocho.

ROBANDO TIPOS DE IMPRENTA.—Hoy será puesto a disposición de la justicia René Jara, que fué sorprendido infraganti robando tipos en la Imprenta Chile.

A LA ASISTENCIA.—Fué conducido a la Asistencia Pública Florindor Pulgar con algunas lesiones que le infirieron algunos individuos que lo asaltaron.

MIERCOLES 6, A LAS 10 P. M.

Gran baile estudiantil de disfraces en celebración del Centenario del Brasil.

En los amplios salones del Skating Palace.

HUERFANOS 1059

PRECIOS Caballeros: . . . . . . $ 5.—
Señoritas. . . . . . . 2.—

Las entradas serán limitadas.

T U R F

LAS CARRERAS DE LA TARDE DE AYER EN EL CLUB HIPICO

Correspondiendo al favor del público, Honoria se impone por 3|4 de cuerpo sobre Ximena en el reglamentario "La Polla de Potrancas". — Sirsac abandona la categoría de perdedores. — Titita II se adjudica la prueba de obstáculos. — Predilecta, Samaniego, Kilimanjaro, Picacho y Pega-Pega triunfan en las pruebas restantes. — Relación y resultados generales de las carreras en ambos hipódromos. – Noticias diversas.

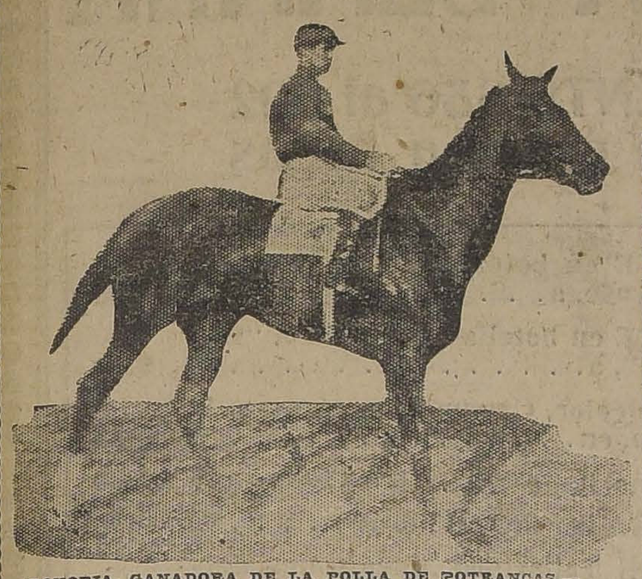

HONORIA, GANADORA DE LA POLLA DE POTRANCAS.— JINETE J. OREGON

Con una asistencia extraordinaria se llevaron a efecto las carreras de ayer en el Club Hípico.

El hermoso día de sol contribuyó para que resultara más lucida la tarde hípica.

La base del programa residía en el reglamentario la Polla de Potrancas, en la cual debían encontrarse Honoria, el "as" de su sexo en la nueva generación, y Ximena, potranca que había revelado condiciones extraordinarias. En cuanto al resto del lote, no se le podía tomar mayormente en cuenta, ya que habían demostrado valer mucho menos que las dos nombradas.

Cuando tocó su turno a la prueba, los box de las seis competidoras que habían conservado su anotación se vieron rodeados de numeroso público, que quería imponerse del estado de los rivales.

En el paseo de reglamento por el Paddock, pudo verse que se destacaban Honoria y Ximena, que ofrecían un hermoso aspecto.

El público, como era lo natural, hizo favorita a la hija de Burlesco y Griselidis, como lo demuestra el número de boletos a ganador

	Boletos
por unidad de $ 10:	
Honoria	2,495
Ximena	1,681
Juerga	306
Xirgú	297
Xanthia	196
Guadalupe	192
Total	5,167

Puestas las competidoras bajo las órdenes del "starter", la partida fué algo demorada por las nerviosidades de Xanthia, siendo largado el lote en un momento muy oportuno, moviéndose en una sola línea y siendo Honoria la primera en destacarse al frente. A los 200 metros corridos, la puntera, ante el empeño resuelto de Ximena de ocupar el puesto de "leader", le dió paso, colocándose en segundo lugar, mientras escalonadas a continuación corrían Juerga, Honoria, Xanthia y Xirgú, con Guadalupe en el último puesto.

La pupila del Stud Walker logró luego tomar unos tres cuerpos de ventaja sobre Honoria, la que frente al poste de los 900 metros se le colocó a sus grupas, apareciendo ambas en el derecho encabezando el lote. La prueba quedaba allá circunscrita a las dos rivales, que en ruda y tenaz lucha cubrieron los primeros 300 metros de la recta, altura donde el triunfo de Honoria era un hecho, pues había dominado a su tenaz rival, que hubo de conformarse con el segundo puesto a tres cuartos de cuerpo de la hija de Burlesco. El tercer puesto, a cinco cuerpos, lo obtuvo Xanthia delante de Juerga; quinta Xirgú y última Guadalupe.

Inútil será decir que a su regreso al Paddock la vencedora fué muy aplaudida.

Su triunfo, que se consideraba de antemano asegurado, no agrega nuevos méritos a su inmejorable campaña de servicios, pues al corresponder a sus anteriores performances debía ganar. Además el desarrollo de la carrera fué el más adecuado a sus condiciones, indudables de ligereza, que fueron las que le valieron para alcanzar el triunfo.

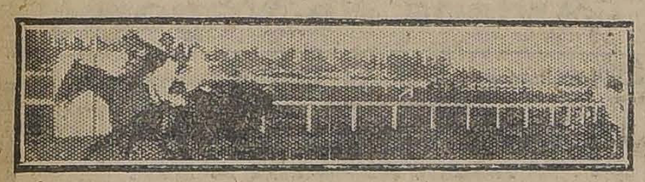

1.a CARRERA. — TITITA II, DON FLORO, PERDEGAIL, TARTARO

Se abrió la reunión con un steeplechase sobre 2,600 metros, en el que triunfó Titita.

Fideline estuvo en las primeras distancias en el puesto de peligro, seguida de Titita, don Floro y Bromuro, cerrando la marcha, lejos, Tártaro. En el salto que queda frente a las galerías rodó Graciosa. Cuando cruzaron los competidores por primera vez el disco, Fideline siempre encabezaba el lote, colocación que luego cedía a Titita, a la que no tardaba en aparearse Don Floro, quien apareció en la recta al mando del grupo. La última valla la salvaron Don Floro y Titita en una misma línea, rodando allí Falsete.

El final fué bastante interesante, logrando imponerse Titita por medio pescuezo sobre su veterano enemigo. El tercer lugar, a tres cuerpos, lo ocupó Perdigail, delante de Tártaro.

Tiempo: 3.29 2|5.

2.a CARRERA. — SIRSAC, NUNCA VISTO, GENTIL HOMME, EUDON

En la carrera siguiente, destinada a tres años no ganadores, Sirsac abandonó la categoría de tal.

El lote se movió con Negro en el puesto delantero, seguido de Eudon, Sirsac y Gentilhomme, cerrando la marcha Peyuco y Nunca Visto. Sin variantes dignas de mención el lote desembocó en la recta, en donde Negro desapareció ante el avance de Sirsac, al que infructuosamente Nunca Visto trató darle caza, pues lo precedió en la raya por tres cuarto de cuerpo. El tercer lugar, a un pescuezo, en un tardío avance, lo alcanzó Gentilhomme, delante de Eudon.

Tiempo: no se tomó.

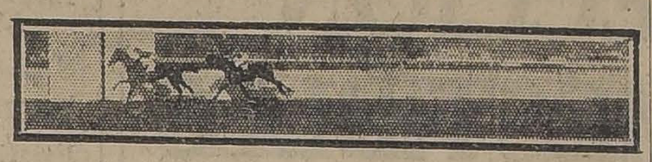

4.a CARRERA. — HONORIA, XIMENA, XANTHIA, JUERGA

Un triunfo holgado para Predilecta, constituyó el Premio Duckenfield, sobre 1,400 metros.

Go Lady se destacó al frente, seguida de Paradox, Emily y Kiss Me, mientras Fósforo quedaba en última línea por haber partido rezagado.

Frente al poste de los 900 metros Paradox, descontaba el terreno que le separaba de la puntera y aparecía en la recta al mando del lote, en donde Predilecta no tardaba en hacerse presente en un incontenible avance y liquidaba a 100 metros de la raya la carrera a su favor, cruzando el disco con 4 cuerpos de ventaja sobre Papagayo, el que precedió por dos cuerpos a Paradox. Cuarta fué Emily.

Tiempo: 1.25 1|5.

En la carrera de fondo el triunfo lo alcanzó Samaniego, que se impuso por tres cuarto de cuerpo sobre Velada.

Alzadas las huinchas, Samaniego pasó a ocupar el puesto de "leader", lanzándose en su persecución Velada, Boa, Cachivache, Electrón y Ficticio, orden este en que cruzaron los competidores por primera vez el disco. A un tren sumamente sostenido, que levantó protestas en las galerías, fueron cubiertas las primeras distancias, disparándose el puntero unos 2 cuerpos de Velada, la que a su vez precedía por cuatro cuerpos a Boa, que encabezaba el resto del lote. Girado el codo de los 1,100 metros, Velada desalojó al puntero y giraba el codo final, dueña del primer puesto. En el derecho Samaniego y Cachivache cargaron sobre la puntera, logrando el primero imponerse sobre Velada por tres cuarto de cuerpo. A igual distancia Cachivache ocupó el tercer puesto, delante de Ficticio. Quinta Boa. Ultimo Electrón.

Tiempo: 2.37 4|5.

De una hebra, se adjudicó Kilimanjaro el Premio Donnetta, sobre 1,100 metros.

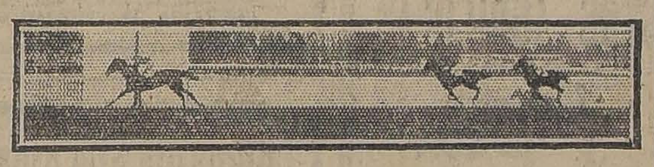

3.a CARRERA. — PREDILECTA, PAPAGAYO, PARADOX, EMILY

Apareada al puntero corría Toldilla, delante de Fugitiva y Pegote, cerrando la marcha Foca. Los punteros imprimieron un tren muy violento, logrando Kilimanjaro, al girar la curva, desprenderse de su tenaz enemiga y aparecer en la recta dos cuerpos cortados del grupo, del que frente a las tribunas populares surgía Fugitiva en un avance seguro, pero sin lograr rebalsar la línea de carrera del puntero, que la aventajó por media cabeza en el marcador. A uno y medio cuerpo Pegote, ocupó el tercer puesto, delante de Toldilla.

Tiempo: 1.6.

Picacho, se anotó un nuevo triunfo a su haber, adjudicándose la prueba siguiente, sobre una distancia de 1,400 metros.

Rabudo fué el primero en lucir sus colores al frente, cediendo luego su colocación a Camueso. En segundo término corría King's Ferry, delante de Rentería, Rabudo, Duque de El y Pochochingue, con Picacho al frente.

El puntero se disparó tres cuerpos de King's Ferry, desembocando en la recta el pupilo del Stud La Peña, siempre al mando del lote. En el derecho no tardaron las distancias en hacerse más estrechas y Picacho avanzaba resueltamente por el centro de la pista, mientras King's Ferry le imitaba en su acción. Frente a las tribunas de los socios, Picacho daba cuenta de Camueso y lo precedía en el disco por dos y medio cuerpos. El tercer lugar a un cuerpo lo alcanzó King's Ferry, delante de Duque de El.

Tiempo: 1.25 3|5.

Finalizó la reunión con el Premio Dune Site, en el que Pega-Pega, alcanzó el triunfo.

San Miguel apareció al frente, cortándose 5 cuerpos de sus enemigos, que venían encabezados por Asturiano. En los puestos siguientes corrían Pega-Pega, Cara Carmen y Predilecta.

En la recta el triunfo de San Miguel parecía ya un hecho, pues Pega-Pega, a pesar de que descontaba el terreno que le separaba del puntero, no parecía que pudiera darle alcance. Confiado el jinete de San Miguel, no apuró en los tramos finales y fué así que lo sorprendió el de Pega-Pega, imponiéndose ésta por tres cuarto de cuerpo. Yelcho ocupó, a dos cuerpos, el tercer lugar, delante de Predilecta.

Tiempo: 1.6 2|5.

RESULTADOS GENERALES

PISTA REGULAR

Primera carrera

Premio ALMENDRINA (Vallas). —2.600 metros.—$ 3,000 al 1.o, $ 600 al 2.o, y $ 300 al 3.o

	G.	P.
1.o Titita II, 70 kilos, 5 años, por Duc d'Albe y Titea, del señor U. Silva, jockey, M. Soto	430	173
2.o Don Floro, 69 kilos, H. Córdova	67	57
3.o Perdigail, 72 kilos, J. Jara	75	51
4.o Tártaro, 72 kilos, C. Toro	21	19
Bromuro, 72 kilos, C. Miranda	100	40
Falsete, 69 kilos, A. Escobar	59	32
Fierabrás, 72 kilos, O. Carrasco	9	8
Florentino, 72 kilos, J. Fernández	61	71
Pagano, 72 kilos, A. Pardo	24	15
Fideline, 70 kilos, J. Rojas	245	104
Graciosa, 70 kilos, M. González	11	2
	1102	578

Ganado por 1|2 pescuezo; el 3.o, a 3 cuerpos.
Tiempo: 3.29 2|5.
No corrió Campoamor, 72 kilos.

Dividendos de tribunas, unidad de $ 10.00

Ganador de Titita II	$ 23.10
Placé de Id	14.60
Id. de Don Floro	24.00
Id. de Perdigail	25.60

Dividendos de galerías, unidad de $ 5.00

Ganador de Titita II	$ 13.50
Placé de Id	6.90
Id. de Don Floro	11.60
Id. de Perdigail	9.00

Dividendos de Viña del Mar, unidad de $ 5.00

Ganador de Titita II	$ 11.90
Placé de Id	6.60
Id. de Don Floro	10.20
Id. de Perdigail	8.30

Segunda carrera

Premio DESTROYER.—1.600 metros.—$ 4,000 al 1.o; $ 800 al 2.o

	G.	P.
1.o Sirsac, 53 kilos, 3 años, por Barsac y Sidecomb, del señor E. Polanco, jockey, A. Nieto	282	181
2.o Nunca Visto, 56 kilos, D. López	1932	847
3.o Gentilhomme, 56 kilos, L. Zúñiga	401	243
4.o Eudon, 53 kilos, L. Zamora	209	159
Negro, 53 kilos, P. Morales	137	127
Perjuro, 56 kilos, C. Piñón	71	47
	3148	1604

Ganado por 3|4 cuerpo; el 3.o, a 1 pescuezo.
Tiempo, no se fijó.
No corrieron: Campo Santo, Farrucho, Guante Rojo, Guardia Rojo y Xanrof, 56 y Vista Alegre, 54.

Dividendos de tribunas, unidad de $ 10.00

Ganador de Sirsac	$ 100.50
Placé de Id	21.50
Id. de N. Visto	12.40

Dividendos de galerías, unidad de $ 5.00

Ganador de Sirsac	$ 36.60
Placé de Id	9.10
Id. de N. Visto	6.30

Dividendos de Viña del Mar, unidad de $ 5.00

Ganador de Sirsac	$ 33.10
Placé de Id	8.20
Id. de N. Visto	5.50

Tercera carrera

Premio DUCKENFIELD.—1.400 metros.—$ 3,000 al 1.o; $ 600 al 2.o, y $ 300 al 3.o

	G.	P.
1.o Predilecta, 54 kilos, 4 años, por Meltonián y Baldramina, del señor U. Verdugo, jockey, J. Vergara	1129	606
2.o Papagayo, 50 kilos, G. Guerra	624	413
3.o Paradox, 50 kilos, A. Nieto	275	179
4.o Emily, 51 kilos, L. A. Zúñiga	199	136
Go Lady, 56 kilos, Alf. Silva	1003	491
Saint George, 55 kilos, N. Otoiza	72	63
Kiss Mé, 53 kilos, H. Ramírez	516	252
Fósforo, 52 kilos, P. Morales	574	411
Chacoll, 49 kilos, S. Jiménez	178	141
Verderón, 47 kilos, C. Santander	158	115
Wintergreen, 47 kilos, L. Zamora	114	152
	4842	2959

Ganado por 4 cuerpos; el 3.o, a 2 cuerpos.
Tiempo: 1.25 1|5.
No corrió, Carbón, 59 kilos.

Dividendos de tribunas, unidad de $ 10.00

Ganador de Predilecta	$ 38.60
Placé de Id	18.10
Id. de Papagayo	21.80
Id. de Paradox	37.30

Dividendos de galerías, unidad de $ 5.00

Ganador de Predilecta	$ 21.10
Placé de Id	9.60
Id. de Papagayo	11.80

Dividendos de Viña del Mar, unidad de $ 5

Ganador de Samaniego	$ 58.80
Placé de Id	21.30
Id. de Velada	10.70

Sexta carrera

Premio DONNETTA.—1,100 metros.—$ 3,000 al 1.o, 600 al 2.o y 300 al 3.o

	G.	P.
1.o Kilimanjaro, 50 kilos, 4 años, por Julio César y Gray Lady, del stud Piccadilly, jockey G. Guerra	785	446
Jockey A. Molina	1891	766
2.o Camueso, 50 kilos, L. Bravo	605	831
3.o King's Ferry, 49 kilos, H. Ramírez	1577	670
4.o D. de El, 63 kilos, J. M. Baeza	1073	413
Pochochingue, 55 kilos, Alf. Silva	435	192
Rabudo, 52.4 kilos, J. Vergara	136	85
Rentería, 47.6 kilos, G. Guerra	1073	573
	6789	3037

Ganado por 2 1|2 cuerpos; el 3.o a 1 cuerpo.

7.a CARRERA. — PICACHO, CAMUESO, KING'S FERRY, D. DE EL

2.o Fugitiva, 52 kilos, H. Ramírez	1501	788
3.o Pegote, 54 kilos, A. Molina	670	800
4.o Toldilla, 53 kilos, L. Zamora	759	848
Ofensivo, 55 kilos, A. Nieto	1319	629
Copayapu, 55 kilos, V. Jara	547	324
Rocier, 50 kilos, J. Osorio	147	117
Fumarola, 45 kilos, L. Bravo	149	113
	5877	3075

Ganado por 1|2 cabeza; el 3.o a 1 1|2 cuerpo.
Tiempo: 1.6.

Tiempo: 1.25 3|5.

Dividendos de tribunas, unidad de $ 10

Ganador de Picacho	$ 32.30
Placé de Id	20.70
Id. de Camueso	34.50

Dividendos de galerías, unidad de $ 5

Ganador de Picacho	$ 17.50
Placé de Id	10.00
Id. de Camueso	19.60

Dividendos de Viña del Mar, unidad de $ 5

Ganador de Picacho	$ 18.90
Placé de Id	11.10
Id. de Camueso	19.60

Octava carrera

Premio DUNE SITE.—1,100 metros.—$ 3,000 al 1.o, 600 al 2.o y 300 al 3.o

	G.	P.
1.o Pega Pega, 52.5 kilos, 4 años, por Pirapó y Avelina, del señor J. L. Walker, jockey A. Molina	796	506
2.o San Miguel, 47 kilos, S. Jiménez	2191	975
3.o Yelcho, 50 kilos, J. Osorio	568	239
4.o Predilecta, 49 kilos, C. Santander	1609	577
Marialva, 53 kilos, L. Zamora	876	367
Shimosa, 53 kilos, N. Ramírez	1299	677
Cara Carmen, 55.2 kilos, M. J. Silva	816	168
Asturiano, 54 kilos, J. Vergara	731	257
Rapita, 45, L. Bravo		57
Comunera, 48, Ar. Silva	290	129
	8776	3652

Ganado por 3|4 de cuerpo; el 3.o a 2 cuerpos.
Tiempo: 1.6 1|5.
No corrieron: Mormón, 54 kilos; Willibrodo, 54 kilos; Náutico, 50 kilos; Gentille, Hasty Girl y Maryland, 48 kilos.

5.a CARRERA. — SAMANIEGO, VELADA, CACHIVACHE, FICTICIO

Id. de Paradox 25.80

Dividendos de Viña del Mar, unidad de $ 5.00

Ganador de Predilecta	$ 20.30
Placé de Id	9.40
Id. de Papagayo	11.60
Id. de Paradox	20.10

Cuarta carrera

Premio POLLA POTRANCAS (Reglamentaria). — 1.600 metros.— $ 20.000 al 1.o; $ 4,000 al 2.o, y $ 2,000 al 3.o

	G.	P.
1.o Honoria, 54 kilos, 3 años, por Burlesco y Griselidis, del señor I. Baltra, jockey, J. Oregón	2495	873
2.o Ximena, 54 kilos, A. Molina	1681	600
3.o Xanthia, 54 kilos, J. Vergara	196	129
4.o Juerga, 54 kilos, M. Verdejo	306	166
Guadalupe, 54 kilos, P. Morales	192	107
Xirgú, 54 kilos, V. Jara	297	172
	5167	2047

Ganado por 1 1|2 cuerpos; el 3.o, a 5 cuerpos.
Tiempo: 1.39 2|5.

Dividendos de tribunas, unidad de $ 10.00

Ganador de Honoria	$ 18.60
Placé de Id	12.10
Id. de Ximena	13.10

Dividendos de galerías, unidad de $ 5.00

Ganador de Honoria	$ 10.30
Placé de Id	6.80
Id. de Ximena	6.90

Dividendos de Viña del Mar, unidad de $ 5.00

Ganador de Honoria	$ 10.40
Placé de Id	6.30
Id. de Ximena	6.50

No corrieron: Filoche, 56 kilos; Provenza, 56 kilos; Kerensky, 54 kilos; La Nuez, 52 kilos; Arrás, 50 kilos; Farrutín, 50 kilos; Forfar, 50 kilos; Molibdeno, 50 kilos; Aceituna, 48 kilos, Marida, Telilla, 48 kilos.

Dividendos de tribunas, unidad de $ 10

Ganador de Kilimanjaro	$ 67.40
Placé de Id	19.10
Id. de Fugitiva	15.20
Id. de Pegote	23.60

Dividendos de galerías, unidad de $ 5

Ganador de Kilimanjaro	$ 58.40
Placé de Id	13.60
Id. de Fugitiva	8.10
Id. de Pegote	11.50

8.a CARRERA. — PEGA-PEGA, SAN MIGUEL, YELCHO, PREDILECTA

Dividendos de Viña del Mar, unidad de $ 5

Ganador de Kilimanjaro	$ 33.50
Placé de Id	10.50
Id. de Fugitiva	7.80
Id. de Pegote	10.40

Séptima carrera

Premio DOLOR.—1,400 metros.— $ 3,000 al 1.o y 600 al 2.o

	G.	P.
1.o Picacho, 53 kilos, 4 años, por Pibe y Cachiltu, del Stud Parsifal		

Dividendos de tribunas, unidad de $ 5

Ganador de Pega Pega	$ 99.20
Placé de Id	20.30
Id. de S. Miguel	15.40
Id. de Yelcho	31.80

Dividendos de galerías, unidad de $ 10

Ganador de Pega Pega	$ 36.90
Placé de Id	8.80
Id. de S. Miguel	7.80
Id. de Yelcho	12.30

Dividendos de Viña del Mar, unidad de $ 5

Ganador de Pega Pega	$ 28.90
Placé de Id	7.70
Id. de S. Miguel	7.40
Id. de Yelcho	13.70

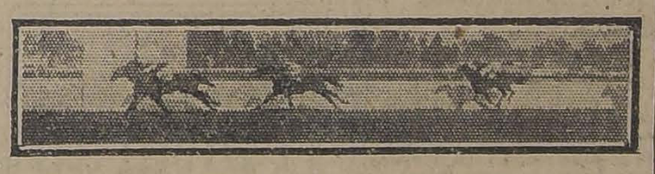

6.a CARRERA. — KILIMANJARO, FUGITIVA, PEGOTE, TOLDILLA

Quinta carrera

Premio DONCASTER II.— 2,400 metros.— $ 4.500 al 1.o, y 900 al 2.o

	G.	P.
1.o Samaniego, 44 kilos, 5 años, por Sir Samuel y Euskara, del señor C. Morris, jockey J. Osorio	632	320
2.o Velada, 50 kilos, G. Guerra	783	332
3.o Cachivache, 53 kilos, J. Vergara	944	417
4.o Ficticio, 51 kilos, L. Bravo	1915	725
Electrón, 51 kilos, J. Oregón	314	149
Boa, 46 kilos, J. Pinto	1007	425
	5595	2368

Ganado por 3|4 de cuerpo; el 3.o a 3|4 de cuerpo.
Tiempo: 2.37 4|5.

Dividendos de tribunas, unidad de $ 10

Ganador de Samaniego	$ 79.70
Placé de Id	33.10
Id. de Velada	32.30

Dividendos de galerías, unidad de $ 5

Ganador de Samaniego	$ 41.30
Placé de Id	18.30
Id. de Velada	15.10

Dad todos una limosna para el sostenimiento de las Gotas de Leche

VENDO CASA
Grande, en Lord Cochrane 165, frente 15 metros, fondo 85. Con 16 piezas buenas, fuera dependencias. Precio: $ 110,000. Facilidades pago. Tratar: Cochrane 369.
Sin agentes.
4-S.

Con grandes facilidades en el pago
MUEBLES
SAN ANTONIO 62
Entrega inmediata.

Casa en arriendo
Arriéndase cómoda casa con 6 piezas, fuera de servicio, en
GALERIA ALESSANDRI N.o 30
Tercer piso. Verla de 10 A. M. a 6 P. M.

SOLUCION
de Clorhidrofosfato de Cal Creosotada análoga
PAUTAUBERGE
Exíjase nuestra marca
LABORATORIO CHILE
5-S.

TIENE DESCOMPUESTO SU RELOJ?
Mándelo a este taller y quedará nuevo : :
TALLER DE JOYERIA CALLIS COMPAÑIA 1023 SANTIAGO

GRAN MALETERIA FRANCESA
DE S. A. MANSUY
(Antigua Casa de P. Batmale, fundada el año 1890)
AVENDA BRASIL 533, ENTRE CATEDRAL Y SANTO DOMINGO
Teléfono Inglés 1990
Casilla 1696
Gran surtido en Maletas, Maletines, Cajas Mundo, Baúles, Sombrereras, Necessaires, Carteras, Billeteras, etc.
Se hace toda clase de trabajos finos.
Hechuras y composturas
PRECIOS DE FABRICA, AL DETALLE

PRIMAVERA Y VERANO
Participamos a nuestra selecta y numerosa clientela que está a su disposición en nuestros, Almacenes de Venta, el surtido en
SOMBREROS DE PAJA
para la temporada que se inicia. Como en años anteriores, mantendremos el cetro de la Moda y baratura, pues hemos seleccionado, en forma muy completa, el más extenso y variado conjunto en estilos, modelos y clases. Cada tipo es la más exquisita creación de elegancia y buen gusto. Nuestros precios serán los más económicos en relación a la bondad de nuestros artículos.
No hemos omitido esfuerzo para presentar un surtido digno de la aceptación que nuestra marca encuentra en el público.
Recibiremos con todo agrado su visita, en
Fábrica Nacional de Gorras y Sombreros, Delicias 2636, frente a Libertad
Y en las Sucursales SOMBRERERIAS ROSENBLITT
DEILCIAS 2818 ENTRE BASCUÑAN Y SAN ALFONSO
SAN DIEGO 1140 PASADO AVENIDA MATTA
SAN DIEGO 2007 AL LLEGAR A FRANKLIN

GRAN BARATURA DURANTE LA SEMANA

En la CASA GIORDANO y Cía. - PUENTE 686 al 692 casi esquina Rosas

AZUCAR blanca, kilo, a	$ 0.75
ARROZ Sublime, kilo, a	$ 1.40
ARROZ Chiclayo, kilo, a	$ 1.05
GRASA Fray Bento, 10 libras, a	$ 12.00
GRASA del Matadero, 10 libras, a	$ 11.00
CAFE Caracolillo y Costa Rica, tostado, el ½ kilo en	$ 2.10
CAFE Costa Rica, tostado, ½ kilo, en	$ 2.00
CAFE Guayaquil, de 1.a, tostado, ½ kilo en	$ 1.90
CAFE Brasil, de 1.a, tostado, ½ kilo, en	$ 1.80
CAFE de Malta, tostado, ½ kilo, en	$ 0.60
CAFE de Malta, el paquete, en	$ 0.20
CAFE de Higos, 3 paquetes, a	$ 0.50
TE Flor Fina, el ½ kilo, en	$ 4.75
TE Superior India, el ½ kilo, en	$ 4.50
TE a granel, el ½ kilo, en	$ 4.25
JABON de lavar, barra grande, ½ kilo, en	$ 0.65
JABON amarillo, el ½ kilo, en	$ 0.60
ACEITE para cocina, lata grande, a	$ 40.00
ACEITE muy recomendado de olivo, litro a	$ 4.90

SECCION COMESTIBLES

Comparen Nuestros Precios

Publicamos una pequeña LISTA DE PRECIOS

ACEITE en botellas de un litro, sin envase, a	$ 4.20
ACEITE en botellas de un litro, "Betus", a	$ 9.00
AJI de color, Campusano, cáscara, ½ kilo, en	$ 2.50
SAL fina, importada, tarro 2 libras a	$ 1.20
HARINA flor fina, el kilo, a	$ 0.70
FIDEOS Tallarines, Macarrones, delgados, finos, el kilo, a	$ 1.00
FIDEOS de Quilpué, surtidos, el kilo	$ 1.20
QUESO Chanco, el ½ kilo, en	$ 1.90
BACALAO escocés, sin espinas, el ½ kilo en	$ 1.90
BACALAO escocés, con espinas, el ½ kilo en	$ 1.50
HUESILLOS de Elqui, el kilo en	$ 0.40
PIMIENTA molida, el ¼ kilo, a	$ 0.80
SEMOLA de 1.a, el kilo, a	$ 0.90
SALMON Rosado, lata a	$ 1.60
LATA Choritos al natural, a	$ 0.45
LATA Salsa Tomates, a	$ 0.35
LATA Sardinas en aceite, a	$ 0.60
LATA Tomates al natural, a	$ 0.60
LATA Mermeladas Manzana, Membrillo, Ciruelas, Duraznos, a	$ 0.80

FUNDOS

NEGOCIOS DE GRAN OCASION

EN TALCA. -- Al lado de la Estación - 450 cuadras bien regadas

De suelos de muy buena clase, pastosos, para todo cultivo y explotados en crianzas, siembras, engordas y especialmente lechería. Gran parte entrebolado. Agua muy abundante. Pequeña viña. 22 potreros bien alambrados. Espléndida casa habitación, con teléfono y toda clase de comodidades. Grandes galpones y bodegas y múltiples edificios de primera clase. Deuda Banco Hipotecario. Es un Fundo valorizable rápidamente y de gran rentabilidad.

PRECIO $ 620,000

EN MELIPILLA - 364 hects. 275 abundantísimamente regadas

Terrenos para todo cultivo, en parte de migajón muy grueso. Se explota en siembras de cereales, chacras, engordas, crianzas, lechería y mantequillería. Casi todo sembrado de trébol. Muy bien cerrado y dividido, en su mayor parte con enrejado de alambre. 17 hectáreas viña. Plantaciones forestales. Agua sobrante para el regadío. Huerto frutal. Muy buena casa habitación, con teléfono, parque, jardines. Gran galpón de lechería y toda clase de edificios en perfecto estado. Deuda Banco Hipotecario. Grandes facilidades en el pago.

PRECIO $ 365,000

CHACRAS

Al lado o inmediatas a Santiago, con buenas casas y edificios, de todas superficies. Condiciones y precios comerciales.

—— OFRECE: ——

ALFREDO TAGLE RODRIGUEZ

CATEDRAL 1137. — CASILLA 3132

4-S.

Por Cambio de Local

Liquidación de todas las mercaderías a menos del costo.

NOTA. — Se venden las estanterías y mostradores.

Las Dos Californias

AHUMADA 310 y 314

Pinturas

Aceite
Aguarrás
Barnices
Tierras de colores
Brochas
Pinceles
Cemento Melón y en barriles.

Mercería París

ALAMEDA 44

Teléfono 324

4-S.

FERIA DE PRODUCTOS AGRICOLAS

—— DE ——

URETA y Cía.

DELICIA 3410

Hoy LUNES, durante todo el día, venderemos en privado, lo siguiente:

MAIZ
PAPAS
PASTO 1.o y 2.o cortes.
TRIGO para mote

QUESOS Y MANTEQUILLA

S-1

LA FABRICA DE MUEBLES FINOS

—— DE ——

ARRAZOLA Y CANET

Continúa realizando toda la existencia de muebles. Hay: Dormitorios, Comedores, Salones Asientos de escritorio y Catres de todas clases.

SAN DIEGO 282 - 86

S-1

SOCIEDAD

Ferrocarril, Puerto y Balneario de Quintero

PROPUESTAS

Se solicitan propuestas públicas para el refuerzo y ensancho del Puente sobre el río Aconcagua del Ferrocarril de Quintero. Las propuestas se abrirán el 30 de Setiembre en curso, a las 2 P. M., en las oficinas de la Sociedad, Estado N.o 91, donde pueden consultarse las bases y antecedentes.

Santiago, 30 de Agosto de 1922.

ALBERTO GONZALEZ ECHENIQUE,
Director-Gerente.

S-9

Concurso

Llámase a concurso a fin de proveer en propiedad una plaza de profesor auxiliar en la Escuela Diurna de Aplicación Anexa a la Normal de Preceptores de Chillán, con un sueldo base de $ 4,200 anuales.

Los interesados deberán enviar sus títulos y demás antecedentes, a la Dirección de la Escuela Normal citada, antes del 2 de Octubre próximo.

EL DIRECTOR GENERAL DE EDUCACION PRIMARIA.

10-S.

FERROCARRILES DEL ESTADO

Se piden propuestas públicas para proveer al Ferrocarril de Arica a La Paz de calderos, cajas de fuego y diversos repuestos para locomotoras. Ver "Diario Oficial".

5-S

Se solicitan propuestas públicas para el 24 de Octubre próximo por equipos de sobrecalentadores para locomotoras, ejes, llantas, resortes, fuelles para coches vestibulados y dormitorios, manómetros de vapor, planchas para fogones de locomotoras e id. tubulares para cajas de humo, planchas de acero estampado para carros cajones, planchas para calderos, sin elaborar; tubos de humo para sobrecalentadores de locomotoras, id. de vapor para sobrecalentadores e id. de vidrio para lubricadores y niveles de agua.

Bases y antecedentes en el Departamento de Materiales y Almacenes en la Estación de Alameda (Plaza Argntina).

Santiago, 24 de Julio de 1922.

S-6

Se piden propuestas públicas para la ejecución de la obra de mano de una carbonera en San Eugenio.

Bases y antecedentes en la oficina del ingeniero jefe Sección Vías y Obras (Alameda), de 15 a 16 horas, diariamente.

Las propuestas se abrirán el día 12 del presente, a las 16 horas.

EL ADMINISTRADRO 2.a ZONA.

Setiembre 1.o de 1922.

S-9

PROPUESTAS POR ADQUISICION DE MATERIAL RODANTE EN FABRICAS NACIONALES

Se solicitan propuestas públicas para el suministro de 25 locomotoras Mikado, de trocha 1 mt. y 2,000 carros de carga, de trocha 1.676 mt., en un período de 5 años, material rodante que deberá ser construído en fábricas del país.

Las propuestas se abrirán en el Departamento de Tracción y Maestranzas el 2 de Noviembre de 1922, a las 15 horas.

Solicitar bases y demás antecedentes en dicho Departamento, Agustinas N.o 1260, desde el 1.o de Agosto.

Avisos de Vapores

Compañía Sud-Americana de Vapores

PROXIMAS SALIDAS PARA EL NORTE

"Huasco" Vapor rápido para Cristóbal, donde conecta con vapores para Estados Unidos, Europa, etc., saldrá de Valparaíso el VIERNES 8 de SETIEMBRE, a las 4 P. M.

"Aysen" Vapor rápido para Cristóbal, donde conecta con vapores para Estados Unidos, Europa, etc., saldrá de Valparaíso el MIERCOLES 20 de SETIEMBRE, a las 4 P. M.

"Cachapoal" Vapor caletero para Pimentel (Perú), con escala en la mayoría de los puertos intermedios, saldrá de Valparaíso el SABADO 9 DE SETIEMBRE, a las 4 P. M.

"Maipo" Vapor caletero para Pimentel (Perú), con escala en la mayoría de los puertos intermedios saldrá de Valparaíso el SABADO 23 DE SETIEMBRE, a las 4 P. M.

WESSEL, DUVAL y Cía., Huérfanos esq. Morandé, Agentes. COMPAÑIA TRASPORTES UNIDOS, Estado esq. Delicias, Sub-agentes.

Compañía Sud Americana de Vapores

SERVICIO DIRECTO DE VALPARAISO A NUEVA YORK

La Compañía iniciará su nuevo servicio regular directo a Nueva York, a través del Canal de Panamá, con el nuevo y rápido vapor

"ACONCAGUA"

de dobles hélice y 7,000 toneladas, que saldrá de Valparaíso a fines de Setiembre, con escalas en los principales puertos de la costa.

Esta nave ha sido construída especialmente para la navegación interoceánica, y cuenta con las más modernas comodidades para hacer agradables navegación.— Dispone de camarotes especiales; salones para diversos objetos; biblioteca; sala de música; espléndido gimnasio; etc., etc.

Su servicio sanitario e higiénico será de primer orden, contando de médico y nurse practicante; botiquín peluquería, etc.

Servicio de mesa irreprochable, y en general esmerada y cuidadosa atención.

Precios de pasajes equitativos, según pormenores que pueden solicitarse verbalmente o por escrito.

WESSEL, DUVAL y Cía., Huérfanos esq. Morandé, Agentes. Cía. TRANSPORTES UNIDOS, Estado esq. Delicias, Sub-Agentes.

GRACE LINE

SERVICIO RAPIDO DE VAPORES ENTRE VALPARAISO Y NUEVA YORK

Viaje en 19 días, Vía Canal de Panamá, con escala en Antofagasta, Iquique, Mollendo, Callao y Coronel.

Servicio de primera clase, únicamente.

Camarotes de lujo, Cuisine inmejorable.

SALIDAS FIJAS CADA DOS SEMANAS, A LA 1 P. M.

"SANTA ELISA" STBRE. 13 "SANTA TERESA", OCTBRE 7.
"SANTA LUISA", OCTBRE 4. "SANTA ANA", NOVBRE 1.

Por informaciones y pasajes, dirigirse a sus agentes en Santiago

GRACE y Cía. (CHILE) S. A.

Agentes de la Compañía Japonesa Toyo Kisen Kaisha
HUERFANOS 1087 :-: SANTIAGO

LINEA DE VAPORES GONZALEZ, SOFFIA y Cía.

VAPOR RAPIDO AL NORTE

El vapor nacional **TALTAL** de pasajeros:

Cap. H. OLSEN, saldrá de Valparaíso en viaje rápido, MARTES 5 de SETIEMBRE, a las 4 P. M., para Coquimbo, Tocopilla, Antofagasta, Iquique y Arica.

Recibe carga desde el LUNES 4 de SETIEMBRE.

También recibe carga en lanchas de la Compañía, firmando conocimientos en tierra.

PASAJEROS: Magníficas comodidades para pasajeros de Cámara y Cubierta. Elegantes y cómodos departamentos independientes con todo servicio. Cocina de primer orden, absoluta limpieza, esmeradísima atención a bordo.

Por fletes, pasajes y demás pormenores versa con

RODRIGO DONOSO GRILLE
Galería Alessandri 237-B. Casilla 102.—Santiago

GONZALEZ, SOFFIA y Cía.
Blanco 849 nuevo, Teléfono 1
Valparaíso

LAS CARRERAS DE LA MAÑANA DE AYER EN EL HIPODROMO CHILE

Numerosa fué la concurrencia que asistió ayer al Hipódromo Chile. La cátedra estuvo poco afortunada, pues de sus favoritos sólo triunfaron dos. Naveta y Carbón, que también contaban con nuestras preferencias. Debido a la neblina no se pudo ver el desarrollo de las dos primeras carreras.

En la 1.a, sobre 1,100 metros, triunfó holgadamente Naveta, que batió por dos cuerpos a Espinuda, 3.o a igual distancia, Santa Ana, delante de Fomina.

La segunda carrera, sobre igual distancia que la anterior, fué ganada estrechamente por Asiático, favorito Carbón, que fué muy bien conducido por Juan Vergara.

Xaragua lució sus colores al frente, perseguido a tres cuerpos por War Paint, Dover, Telilla y Carbón. El hijo de Scorpio se entregó en la recta ante el avance de Carbón, Telilla e Iriarte, que en una hermosa lucha cruzaron el disco en los momentos en que Carbón obtenía media cabeza de ventaja sobre Telilla que precedió por igual distancia a Iriarte, cuarta War Paint.

Tiempo: 1.26 2|5.

1.a CARRERA. — NAVETA, ESPINUDA, SANTA ANA, FOMINA

que precedió por 1|2 pescuezo a Prothos; 3.a remató Retorta, delante de Carillón y Hara Kiri.

Por la sorpresa de Loto se resolvió la 3.a carrera sobre 1,400 metros.

Petirrojo se lanzó al frente perseguido por Pintura, Charlatán, Liverpool y Loto. Hasta la recta se mantuvo esta situación, donde el puntero desapareció y estuvo un momento Charlatán en punta, que luego retrocedió batido ante el avance de Loto, que resistió el avance final de Sardónica, que remató 2.a a un cuerpo. El tercer puesto lo conservó Pintura, delante de Abrantes y Holgazán, que empataron el 4.o lugar.

Tiempo: 1.21.

Fácilmente triunfó Costo en los 1,100 metros del premio Kan.

Alzadas las cintas, no tardó en lucir Aralar sus colores al frente perseguido a dos curepos por Costo, Galopa y Burguesa. Con ligeras variantes desembocó el pelotón a la derecha, donde el puntero se abrió a mitad de cancha, aprovechándose de esta circunstancia Costo para cortarse al frente y conservar su colocación hasta la raya, donde precedió por 2 cuerpos a Aralar. A media cabeza finalizó tercera Burguesa, delante de Alicahue.

Tiempo: 1.08 3|5.

Shackleton alcanzó un hermoso triunfo en los 1,400 metros del premio Kalifa.

Wintergreen se lanzó al frente perseguido a dos cuerpos por Costimia, Pilín y Rezongona. El puntero se mantuvo en su puesto hasta la entrada de la recta, donde Shackleton le dió alcance y se cortó al frente para resistir en buena forma la entrada de Masanielo, que tuvo que conformarse con el 2.o puesto a un cuerpo, mientras Wintergreen conservaba el tercer puesto, delante de Vendimia.

Tiempo: 1.27 2|5.

La 6.a carrera sobre 1,100 metros, dió origen a una estrecha llegada en que correspondió la victoria a Molibdeno.

Aprovechándose de una buena partida tomó Molibdeno la punta, perseguido de cerca por Costino, Papirote, Melusine y Hesperia. El puntero cubrió la distancia de una hebra, teniéndose que emplear totalmente para resistir el avance de Carbonero, que remató segundo a tres cuarto de cuerpo. El tercer lugar a medio cuerpo, lo obtuvo Variable delante de Costino. Ultimo Boulevard.

Tiempo: 1.8.

Puso término a la reunión el premio Kirk, sobre 1,400 metros, que fué una carrera del más alto interés, donde el triunfo correspondió estrechamente a nuestro

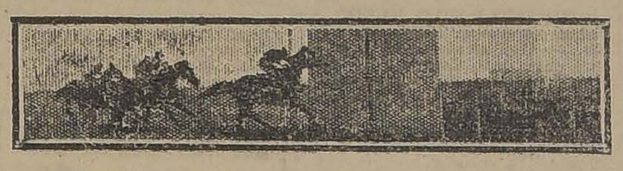

3.a CARRERA. — LOTO, SARDONICA, PINTURA, HOLGAZAN

2.a CARRERA. — ASIATICO, PROTHOS, RETORTA, CARILLON

RESULTADOS GENERALES

Primera carrera

Premio KAPI.—1,100 metros. — $ 1,500 al 1.o, 300 al 2.o y 150 al 3.o

	G.	P.
1.o Naveta, con 53 kilos, 4 años, por Alanés y 20 de Febrero, del señor U. Verdugo, jockey J. Zúñiga	226	175
Vergara	778	317
2.o Espinuda, 48 kilos, V. Fernández	285	166
3.o Santa Ana, 43 kilos, J. Osorio	169	121
4.o Formina, 50 kilos, J Urzúa	40	37
Alejo, 62 kilos, M. Gamboa	81	47
Rondin, 53 kilos, L. A. Zúñiga	22	175
Pispirita, 52 kilos, J. Insula, 51 kilos, C. Pom-		
Aravena	297	180
Bravo	313	159
Thunder Clap, 46 kilos, A. Villagra	84	61
Roulotte, 44 kilos, P. Silva	102	93
Djenana, 40 kilos, J. Cruz	56	54
	2532	1482

Ganado por dos cuerpos; el 3.o, a 1 cuerpo.
Tiempo, no se tomó.

No corrieron Soplona, 49; Madamo, 48; Espadaña, 47; José Gener, 45; Lacombe, 42.

Dividendos de Tribunas, unidad de $ 5.00:

Ganador de Naveta	$ 14.60
Placé de id.	3.80
Id. de Espinuda	12.30
Id. de Santa Ana	15.00

Dividendos de Galerías, unidad de $ 2.00:

Ganador de Naveta	$ 3.90
Placé de id.	3.50
Id. de Espinuda	4.10
Id. de Santa Ana	5.40

Dividendos de Viña del Mar, unidad de $ 5.00:

Ganador de Naveta	$ 20.00
Placé de id.	9.10
Id. de Espinuda	14.10
Id. de Santa Ana	15.50

Segunda carrera

Premio KALIBAN.—1,100 metros. —$ 1,500 al 1.o, 300 al 2.o y 150 al 3.o

	G.	P.
1.o Asiático, con 50 kilos, 6 años, por St. Andrew y Sin Antecedentes, del Stud Progreso, jockey J. Osorio	530	445
2.o Prothos, 49 kilos, C. Santander	265	210
3.o Retorta, 50 kilos, G. Aravena	613	312
4.o Carillon, 56 kilos, A. Molina	648	413
Mulato, 55 kilos, G. Guerra	637	376
Sensation, 54 kilos, C. Pombet	89	55
Oliveto, 52 kilos, A. Silva	55	37
Hara Kiri, 52 kilos, M. Silva	301	213
Find Out, 45 kilos, S. Jiménez	209	138
Chufleta, 44 kilos, J. Pinto	174	141
	3521	2340

Ganado por medio pescuezo; el 3.o a medio pescuezo.
Tiempo no se tomó.
No corrieron Náutico, 63; Never, 52; Tigris, 51; Exhalación, 49; Brasilera, 48; Xois, 47; Farrutilla, 42.

Dividendos de Tribunas, unidad de $ 5.00:

Ganador de Asiático	$ 29.90
Placé de id.	9.30
Id. de Prothos	14.10
Id. de Retorta	11.10

Dividendos de Galerías, unidad de $ 2.00:

Ganador de Asiático	$ 9.90
Placé de id.	3.80
Id. de Prothos	5.10
Id. de Retorta	5.80

Dividendos de Viña del Mar, unidad de $ 5.00:

Ganador de Asiático	$ 25.60
Placé de id.	10.50
Id. de Prothos	15.00
Id. de Retorta	14.20

Tercera carrera

Premio KAIMAN.—1,400 metros. —$ 2,000 al 1.o, 400 al 2.o y 200 al 3.o

	G.	P.
1.o Loto, con 58 kilos, 6 años, por Flo y Lotería, del señor A. Urrutia, jockey G. Aravena	195	110
2.o Sardónica, 43 kilos, J. Pinto	625	409
3.o Pintura, 58 kilos, C. Pombet	959	416
4.o Holgazán, 47 kilos, J. Osorio	220	157
4.o Abrantes, 47 kilos, G. Guerra	294	178
Hila, 53 kilos, M. Silva	180	115
Westminster, 50 kilos, R. Ubilla	20	20
Liverpool, 49 kilos, A. Silva	240	163
Petirrojo, 48 kilos, L. Zúñiga	181	120
Pillullo, 47 kilos, J. Urzúa	79	75
Charlatán, 46 kilos, H. Huerta	823	367
Soplona, 45 kilos, L. Bravo	324	217
Gil Blass, 40 kilos, A. Sánchez	18	18
	4198	2365

Ganado por 1 cuerpo; el 3.o, a medio cuerpo.
Tiempo: 1.27.
No corrió Lacombe, 40.

Dividendos de Tribunas, unidad de $ 5.00:

Ganador de Loto	$ 96.90
Placé de id.	23.10
Id. de Sardónica	9.90
Id. de Pintura	9.80

Dividendos de Galerías, unidad de $ 2.00:

Ganador de Loto	$ 47.20
Placé de id.	13.70
Id. de Sardónica	4.40
Id. de Pintura	3.70

Dividendos de Viña del Mar, unidad de $ 5.00:

Ganador de Loto	$ 140.00
Placé de id.	32.30
Id. de Sardónica	11.30
Id. de Pintura	10.70

Cuarta carrera

Premio KAN.—1,100 metros. — $ 1,500 al 1.o, 300 al 2.o y 150 al 3.o

	G.	P.
1.o Costo, con 44 kilos, 5 años, por Constant y Angina, del Stud A. B. C., jockey J. Osorio	325	242
2.o Aralar, 51 kilos, C. Pombet	800	443
3.o Burguesa, 43 kilos, L. Bravo	351	157
4.o Alicahue, 48 kilos, G. Guerra	156	127
Fatalist, 53 kilos, O. Molina	969	558
Corpaucho, 54 kilos, M. Pérez	597	276
Arrás, 52 kilos, J. Arancibia	427	230
Marida, 50 kilos, C. Santander	665	329
Galopa, 49 kilos, Alf. Silva	99	66
Tagliori, 48 kilos, J. Donaire	65	44
Herodoto, 46 kilos, J. Pinto	325	232
Flanders, 45 kilos, S. Jiménez	58	42
Pepa de Oro, 43 kilos, A. Sánchez	153	100
	4990	2846

Ganado por dos cuerpos, 3os. a media cabeza.
Tiempo: 1.08 2|5.
No corrieron Aceituna, 53; Rime, 52; Palpito, 47.

Dividendos de Tribunas, unidad de $ 5.00:

Ganador de Costo	$ 69.10
Placé de id.	16.80
Id. de Aralar	11.50
Id. de Burguesa	23.50

Dividendos de Galerías, unidad de $ 2.00:

Ganador de Costo	$ 26.30
Placé de id.	6.60
Id. de Aralar	4.20
Id. de Burguesa	7.20

Dividendos de Viña del Mar, unidad de $ 5.00:

Ganador de Costo	$ 43.70
Placé de id.	16.50
Id. de Aralar	11.30
Id. de Burguesa	20.50

Quinta carrera

Premio KALIFA.— 1,400 metros. —Premios: $ 2,000 al 1.o, 400 al 2.o y 200 al 3.o.

	G.	P.
1.o Shackleton, con 58 kilos, 3 años, por Pirapó y Kaiserín, del Stud Ossyris, jockey C. Pombet	575	278
2.o Masianelo, con 43, J. Pinto	695	442
3.o Wintergreen, con 57, J. Vergara	391	190
4.o Vendimia, con 49, J. Osorio	437	154
Agua Va, con 56, A. Molina	887	516
Pilín, con 53, G. Aravena	737	317
Tangola, con 53, G. Guerra	529	288
Himalaya, con 47, L. Bravo	421	248
Glaneuse, con 47, C. Santander	279	151
Ferrocarrilero, con 46, J. Urzúa	154	120
Rezongona, con 45, A. Sánchez	192	127
Cocharquina, con 45, S. Jiménez	220	181
	5517	3007

Ganado por medio pescuezo; el 3.o a 2 cuerpos.
Tiempo: 1.27 2|5.
No corrieron: Chichí, con 55 kilos; Agosto, con 55; Arrás, con 52; Singoala, con 49.

Dividendos: Tribunas, unidad de $ 5.00

Ganador de Shackleton	$ 43.20
Placé de id.	15.80
Id. de Masianelo	11.80
Id. de Wintergreen	20.80

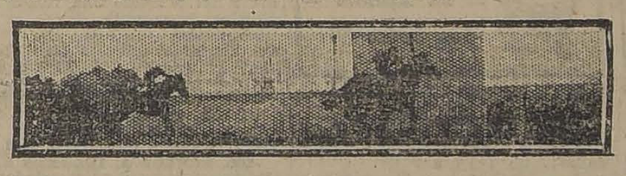

4.a CARRERA. — COSTO, ARALAR, BURGUESA, ALICAHUE VENDIMIA

Dividendos: Galerías, unidad de $ 2.00

Ganador de Shackleton	$ 16.60
Placé de id.	6.40
Id. de Masianelo	4.60
Id. de Wintergreen	10.70

Dividendos: Viña del Mar, unidad de $ 5.00

Ganador de Shackleton	$ 52.20
Placé de id.	13.70
Id. de Masianelo	9.20
Id. de Wintergreen	16.50

Sexta carrera

Premio KIRSCH.— 1,100 metros. —Premios: $ 1,500 al 1.o, 300 al 2.o y 150 al 3.o.

	G.	P.
1.o Molibdeno, con 53 kilos, 5 años, por Oídor y Chilena, del señor J. F. Romo, jockey J. Vergara	779	543
2.o Carbonero, con 47, L. Bravo	644	223
3.o Variable, con 52, M. Silva	218	174
4.o Costino, con 46, J. Osorio	663	445
Papirote, con 58, C. Pombet	375	292
Hesperia, con 53, G. Aravena	217	102
Willibrodo, con 52, G. Guerra	235	198
Boulevard, con 51, Alf. Silva	600	258
Antilla, con 51, A. Silva	465	236
Wisconsin, con 51, C. Santander	312	195
Veldora, con 50, L. Zúñiga	734	340
Hipócrates, con 50, J. Pinto	532	226
Melusine, con 50, H. Huerta	1658	380
Pavlowa, con 49, S. Quiroz	141	81
	7573	3693

Ganado por 3|4 cuerpo; el 3.o a medio cuerpo.
Tiempo: 1.08.

Dividendos: Tribunas, unidad de $ 5.00

Ganador de Molibdeno	$ 43.70
Placé de id.	12.30
Id. de Carbonero	22.30
Id. de Variable	27.80

Dividendos: Galerías, unidad de $ 2.00

Ganador de Molibdeno	$ 16.00

Tiempo: 1.26 2|5.
No corrieron: La Nuez, con 53 kilos y Alavy, con 50.

Dividendos: Tribunas, unidad de $ 5.00

Ganador de Carbón	$ 15.90
Placé de id.	6.80
Id. de Telilla	6.40
Id. de Iriarte	8.70

Dividendos: Galerías, unidad de $ 2.00

Ganador de Carbón	$ 6.80
Placé de id.	2.60
Id. de Telilla	2.50
Id. de Iriarte	3.20

6.a CARRERA. — MALIBDENO, CARBONERO, VARIABLE, COSTINO

Dividendos: Viña del Mar, unidad de $ 5.00

Ganador de Carbón	$ 20.90
Placé de id.	7.70
Id. de Telilla	6.60
Id. de Iriarte	9.70

NOTICIAS DIVERSAS

Preparadores de los ganadores de ayer en ambos Hipódromos:

Club Hípico

Titita II, Urbano Silva.
Sirsac, Ernesto Polanco.

Hipódromo Chile

Naveta, Octavio Fuenzalida.
Asiático, Ambrosio Guerra.
Loto, Sixto Silva.
Costo, Germán Rojas.
Shackleton, José Vásquez.
Molibdeno, Octavio Fuenzalida.
Carbón, Francisco Villa.

Sirsac.— Que abandonó ayer en el Club Hípico la categoría de perdedores, nació y fué criado en el Haras Viluco, y en las ventas del año pasado fué retirado en la suma de $ 2,750, siendo después adquirido particularmente por el Stud Marta, quien lo vendió posteriormente al señor Ernesto Polanco, su actual propietario; es hijo de Barsac y Sidecomb.

Multas.— Los jockeys Juan Jara y O. Carrasco, fueron multados en la suma de $ 20 por no obedecer las órdenes del juez de partida.

Salvador Jiménez.— Este aprendiz fué multado en $ 20 por tomar las huinchas en la 3.a carrera.

Heriberto Ramírez.— Fué multado en $ 100 por insolentarse con el juez de partida, en la 6.a carrera, donde conducía a Fugitiva.

Luis Bravo y Guillermo Guerra. —Fueron multados en la suma de $ 50 cada uno por la forma poco correcta que condujeron a Ficticio y Velada ,en la prueba de fondo.

Amonestaciones. — Se amonestó a los jinetes de Negro y Nnca Visto, por no seguir su línea en la 2.a carrera.

Alfonso Silva.— Fué amonestado por la forma en que condujo a Pochochingue.

Juan Pinto.— Fué suspendido por un día de carreras, por no ser satisfactorias las explicaciones dadas por la forma incorrecta que condujo a Boa.

GANADORES
El mejor cigarrillo Habano.
60 cts. PAQUETE

La performance de Pochochingue. —El preparador de este caballo, Arturo Muñoz, se presentó a los señores comisarios a exponer que no estaba conforme con la performance de su pupilo; se tomó nota.

Cruzada.— En la curva de los 900 metros cruzó Juerga a Honoria. No se tomó ninguna medida, pues se comprobó que había sido casual.

H. Huerta.— Este jockey, fué suspendido por dos días de carreras, por no seguir su línea con Charlatán, en la 3.a carrera del Hipódromo Chile.

L. A. Zúñiga.— Fué suspendido perseguido a dos cuerpos por Costa en la 1.a carrera y agredir de hecho en la pieza de los jinetes a su colega Víctor Hernández.

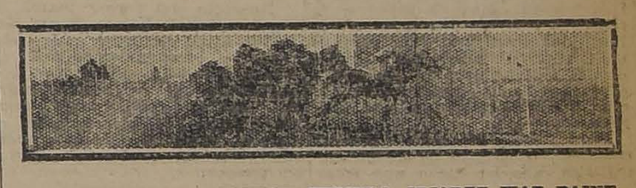

7.a CARRERA. — CARBON, TELILLA, IRIARTE WAR PAINT

$ 120.- Le costará solamente un magnífico terno de casimir con forros de primera calidad. Confeccionado a la última moda, en hechura yankee o inglesa.

$ 25.- Es el valor de un lindo Pantalón de fantasía sobre medida.

Estas gangas las ofrece la

Sastrería Blanco y Negro

SAN DIEGO 412

NOTA.—Todas nuestras mercaderías en Sastrería, Camisería y Sombrerería las encontrará en esta casa con un 25 o|o más bajo que en las del centro, debido a la baja del cambio.

PASTO

de Segundo y Tercer corte, de buena calidad, necesita para Concepción.

SOCIEDAD COMERCIAL DE AGRICULTORES

BANDERA N.o 262
CASILLA 2178
S-4

FUNDO

De 300 a 500 cuadras de riego, tomamos en arriendo, entre Santiago, Talagante, Rancagua, Puente Alto.
Dirigirse a:
R. DEVOTO y Cía.
CORREDORES
Galería Alessandri N.o 4.—
Casilla 2583

El Químico francés Totain

Director de los Laboratorios del The Verger de París en investigaciones hechas recientemente, ha encontrado en diversas hierbas cualidades medicinales de gran importancia para el tratamiento de las enfermedades de los riñones. Totain, dice: de los órganos principales del organismo humano, los que más trabajan son sin duda los riñones, los cuales tienen por misión filtrar en último término la parte del alimento destinada a la sangre, eliminando los residuos venenosos que la afectan. Las funciones del riñón son múltiples: es el depurador y regulador de la composición y presión sanguínea. Como depurador, por él se eliminan las sustancias tóxicas provenientes de la digestión de los alimentos antes de pasar a la sangre, fabricando así la orina. Esta importante función del riñón puede perturbarse por el trabajo excesivo, por alimentos muy condimentados y por la edad, entonces las sustancias tóxicas pueden no ser eliminadas o hacerlo mal y, poco a poco, se van acumulando en la sangre envenenándola lentamente, sin producir dolores a los riñones, sino trastornos diversos, como ataques reumáticos, cansancio general, espíritu decaído, tobillos y párpados hinchados, trastornos en la orina. Diversos pacientes que presentaban los síntomas más convincentes de enfermedad renal con inflamación del hígado y vejiga fueron curados en poco tiempo por THE VERGEL. Cuatro tazas al día de The Vergel, usándose según las indicaciones que acompañan a cada caja, serán suficientes para procurar la felicidad de muchos enfermos.

$ 40,000

aproximadamente de existencias, vendo Almacén de comestibles y carnicería, ubicado en esquina central y comercial. Utilidades garantidas. Venta mensual: $ 12,000. Parederos con 30 o|o al contado y resto en doce mensualidades u otras facilidades. Arriendo mensual: $ 150.

JUAN MATAS
Avenida 21 de Mayo 1722.—Casilla 358.—Teléfono Nacional 87
QUILLOTA
1-S.

DIA DE GRACIA

GRANDIOSA LIQUIDACION "PRIMAVERAL"

Nuevos y elegantes surtidos de Artículos para CABALLEROS

CAMISAS de color con dos cuellos y puños rayados de gran moda ... $ 18.80
CAMISAS de color con dos Cuellos y Puños, artículos de hilo con seda ... $ 24.80
CAMISAS gran novedad "Mr. Hughes" son irrompibles ... $ 22.80
CAMISAS de dormir, lo mejor que se fabrica, modelos perfectos $ 12.80
CAMISAS tipo "Primavera" de gran duración ... $ 3.80
CAMISETAS de tejido especial de hilo "Irlanda" ... $ 4.50
REGALO COLOSAL, pañuelos "Pirámide" muy finos y elegantes ... $ 27.80
PAÑUELOS blancos para hombres, calidad muy fina, "Regalo" $ 11.80
CORBATAS anchas de pura seda, cientos de colores y dibujos liquidamos ... $ 4.00
CORBATAS últimas creaciones "Petronio y California" 9.80, 8.00, y ... $ 5.00
CORBATAS PAPILLON el surtido más colosal que usted puede imaginarse, desde ... $ 1.80
CORBATAS. Completo surtido en todos los sistemas, calidades y gustos ... $ 7.50
SUSPENSORES de la grandiosa marca "BALA" son irrompibles, 8.50, 7.50, 6.00, 5.00 y ... $ 3.80

LIGAS PARIS con elásticos de primera calidad $ 8.50, 6.80, 4.40, y ... $ 2.90
GUANTES de cuero inglés "ONO" muy reconocidos como finos y elegantes ... $ 14.00
CALCETINES negros y de color, completo surtido de tamaños $ 1.90
CALCETINES de fantasía muy elegantes, artículo muy recomendable ... $ 2.90
CALCETINES de hilo de Escocia con seda surtido importante $ 4.50

PARA SEÑORAS Y SEÑORITAS, OBSEQUIO DE MUY BUEN GUSTO

CIERRO para bolsos, últimas creaciones, 20 modelos diferentes, desde ... $ 13.00
PAÑUELOS de batista de hilo, perfumadas con esencias muy finas, docena ... $ 7.60

LOS DOS GRANDES CAMPEONES AMERICANOS **"Bala" y "Arrow"**

CUELLOS "Bala" c|u. $ 1.70, completo surtido. — Cuellos "ARROW" ... $ 3.00

VENTAS DIRECTAMENTE DEL FABRICANTE AL CONSUMIDOR

ESTADO 266 - **LA CORBATINERA** - AHUMADA 324

La Mejor Zapatería está en San Diego Esquina Av. Matta

LA CHILENA

Calzado de Lujo pa[ra] Caballeros Señoras y Niños

B O X

LA PELEA POR EL CAMPEONATO DE CHILE

ENTRE JUAN BEIZA Y LUIS VICENTINI, A EFECTUARSE EL 16 DE SETIEMBRE EN LOS CAMPOS DE SPORTS DE ÑUÑOA

Los preliminares. — El stadium

Nuestro aficionados están al corriente de los pormenores de la gran pelea entre los mejores exponentes del peso liviano, Juan Beiza y Luis Vicentini, match que será a 12 rounds, el que se efectuará el 16 de Setiembre en el cómodo y espacioso local de los Campos de Sports de Ñuñoa, donde se ha arreglado un Stadium modelo con capacidad para quince mil espectadores.

Esta pelea es tal vez la más importante de las que se hayan realizado en nuestros rings. Así lo han estimado nuestros lectores, pues todos los días acuden a nuestra Redacción y a la oficina de la Empresa Arrieta y Cía., en demanda de nuevas informaciones.

Nadie podría desconocer la importancia del encuentro de que se trata. Beiza y Vicentini son dos muchachos que se merecen, tanto por sus conocimientos boxeriles como por la valentía y honradez con que combaten.

Además, el estado en que se encuentran los contendores del 16 de Setiembre, es inmejorable, de modo que pronosticar el resultado del match sería muy difícil. La revancha que tienen pendiente y las últimas performances de cada uno, dan a esta pelea un carácter de extraordinaria.

A su vez, la Empresa Arrieta y Cía., encargada de hacer esta pelea, nos ha dado informaciones que las damos a nuestros lectores ya que ellas pueden interesar a nuestros aficionados.

EL STADIUM

En ediciones anteriores hemos dicho que la Empresa Arrieta y Cía., en su deseo de procurar la mayor comodidad al numeroso público que asistirá a este encuentro, había contratado los servicios de dos arquitectos para que se encargaran de la construcción del gran Stadium en que se va a realizar esta pelea.

Pues bien, el señor Marcial González, encargado de dirigir los trabajos, nos ha dicho que éstos ya están terminados y que han quedado mucho mejor de lo que se pensaba al principio. Las localidades están separadas en forma tal, que no se producirán aglomeraciones y cada espectador tendrá su sitio independientemente.

Asimismo, las galerías y tendido de ring, que serán las localidades más concurridas, se han hecho en forma excelente. En esta situación, no dudamos que nuestros aficionados van a concurrir a ver esta pelea, teniendo la seguridad de quedar bien colocados.

LOS PRELIMINARES

Ya han quedado definitivamente arregladas las peleas que se harán antes del encuentro entre Juan Beiza y Luis Vicentini. Serán tres peleas dignas de la importancia del match de fondo, especialmente el encuentro por el Campeonato de Chile entre Manuel Carvajal y Roberto Sánchez, ambos pugilistas peso medio liviano. Además, para este match se han preparado en forma especial. No es para menos ya que del resultado de este encuentro se conocerá el más probable campeón sudamericano.

Los pesos mosca, Humberto Guzmán, ex-campeón de aficionados, y el excelente pugilista de la nueva generación Orlando Sánchez, que tan hermosa pelea hiciera con Gerardo Soto, serán los encargados del primer preliminar. La Empresa Arrieta y Cía. ha estado muy oportuna al organizar este preliminar, pues los pugilistas se entrenan con entusiasmo y están dispuestos a triunfar en el menor tiempo posible.

Respecto del tercer match, se nos dice que se hacen activas gestiones a fin de hacer una pelea entre el excelente pugilista del Norte, Humberto Plané, con otro profesional de reconocidos méritos. Estamos ciertos que tanto Plané como cualquier pugilista de primera categoría, podrán hacer una pelea del agrado de nuestros aficionados.

BEIZA Y VICENTINI SE PREPARAN PARA SU COMBATE DEL DIA 16

LA ACTUACION DE WALTER EN BUENOS AIRES

Bersac opina sobre Alberto Downey

Otras noticias

FEDERACION ESCOLAR DE BOX DE CHILE. — El beneficio del Jueves. — En honor del Brasil. — Entusiasmo entre el mundo estudiantil. — Interesantes academias. — Con todo entusiasmo la Federación Escolar de Box ha venido preparando la hermosa velada del Jueves en honor de la República del Brasil y a beneficio del Bando de Piedad de Chile. Por los preparativos que se hacen, esta fiesta promete resultar todo un éxito.

Los diversos establecimientos de enseñanza han estado preparando interesantes academias; entre otros se presentarán el Instituto Nacional, Colegio Padres Franceses, Liceo Aplicación, Liceo Alemán, Instituto Superior de Comercio, Liceo Barros Borgoño, Liceo Amunátegui, Instituto Andrés Bello y varios otros.

El comité de festejos populares en honor de la República hermana del Brasil ha ofrecido tomar esta hermosa fiesta de caridad, como número oficial del programa que se está preparando para celebrar dignamente el Centenario brasilero.

Los precios fijados para esta gran velada son netamente populares, de tal manera que la fiesta del Jueves a las 6, en el Hippodrome Circo, se verá concurridísima.

Oportunamente daremos a conocer el programa oficial de la fiesta del Jueves 7.

URSUS-ARCO IRIS. — Este Centro ha trasladado su secretaría y gimnasio a la calle de San Diego 224.

Las clases de box estarán dirigidas por el competente profesional señor Humberto Hernández y se ha designado los días Martes y Viernes.

LA VUELTA AL RING DE ALBERTO DOWNEY — El manager Bersac opina sobre las cualidades pugilísticas de este boxeador. — Downey y Vicentini harán una exhibición el día 9.—Nuestros aficionados que recibieron con interés la noticia de que Alberto Downey volvería nuevamente al ring, desearán seguramente saber el estado físico en que se encuentra el recordado y popular boxeador y las probabilidades de éxito que tiene en su próxima campaña con nuestros mejores hombres de ring del peso medio.

Nadie mejor que el hábil manager Abel Bersac para hablar de Alberto Downey, ya que él durante su estada en Longaví pudo ver de cerca las condiciones que adornan a ese boxeador. Es por esta razón que ayer hemos conversado con el manager de Vicentini, para que nos dijera algo de Downey.

Bersac principia por decirnos que el box nacional cuenta en la persona de Downey con un boxeador científico, y agrega: lo que más se admira en este pugilista es la precisión para localizar sus golpes, los que, difícil de bloquear, son de funestas consecuencias para el que los recibe.

Por nuestra mente pasó el recuerdo de los famosos K. O. que producía Downey en su tiempo.

—Ahora, nos dice Bersac, Downey se prepara con esmero y estoy seguro que se presentará al ring en inmejorables condiciones de entrenamiento. Lo considero más rápido que los hombres de su categoría, y vuelvo a repetirles: conoce más que todos el box y sus secretos.

—¿Quiénes son los competidores de Downey?, dijimos a nuestro entrevistado.

—¡Mosca! Ese es el hombre, y sonriendo Bersac nos explica lo emocionante que sería este combate. Se encontrarían dos hombres científicos, valientes, de fuerte punch y de mucho amor propio.

—¿Cuándo podremos ver a Downey en el ring?

—El representante de este boxeador, el conocido empresario señor Alfredo Ovalle, prepara para el día 9 del presente una velada pugilística interesante, donde el público tendrá ocasión de ver en una academia fuerte a Luis Vicentini, el muchacho científico que yo he formado, dice con orgullo Bersac, y Alberto Downey. Otros números completarán el programa de esa fiesta y en resumen será un torneo de buen box.

Varios aficionados acosan a preguntas a Bersac, sobre el próximo match de Vicentini con Beiza y las probabilidades de éxito para su pupilo; aprovechamos esta ocasión para agradecer a Bersac sus informaciones y despedirnos.

GIMNASIO PABLO MUÑOZ. — Bulnes esquina de Martínez de Rozas. — Hoy se efectuará el inter-club entre este Centro y el Julio Murillo Reyes. La velada empezará a las 9.30 P. M. y el programa es el siguiente:

Match a 4 rounds, entre los infantiles Filadelfio González y Eduardo Valenzuela.

Pelea a 5 rounds entre Luis Gómez y Carlos Guzmán.

Match semi-fondo, a 6 rounds, entre Arturo Toro y Víctor Gálvez.

Pelea entre José Rodríguez y Luis Aguilera, a 8 rounds.

CENTRO LUIS E. BERNAL B. C. — Para el próximo Domingo prepara este Centro una interesante matinée boxeril con un atrayente programa.

DESAFIOS. — Manuel Fuentes desafía a Eliecer Ortega a un match de box en las condiciones que quiera. Bases en la Federación de Box de Chile.

—Juvenal Romero, de 68 kilos, acepta el desafío lanzado por Luis Torrealba. Independencia 2718.

—Jorge Olguín, de 44 kilos, desafía a Humberto Bustos. Independencia esquina Huidobro.

—Domingo Venegas, de 54 kilos, acepta el desafío lanzado por Enrique Bounelly. Independencia esquina Huidobro.

—Miguel Oliva J., de 54 kilos, acepta el desafío lanzado por Enrique Bounelly. Independencia esquina Huidobro.

—Miguel Oliva J., de 60 kilos, acepta el desafío lanzado por Ricardo Portal. Independencia N.o 2718.

—Manuel Franco desafía a Jorge Olguín. San Pablo 4270, de 8.30 a 9.30 P. M.

—Armando Díaz, de 58 kilos, desafía a Andrés Morales. Independencia 2503.

JOHN WALTER EN BUENOS AI[RES]

ES DERROTADO POR GALTIERI

El negro no desarrolló todo su poder

El día 19 del mes próximo pasado se realizó en el Boxing Club de Buenos Aires un match a 10 rounds entre nuestro conocido boxeador John Walter y el pugilista argentino Luis Galtieri.

Este combate había despertado enorme entusiasmo entre los aficionados argentinos que deseaban ver actuar al negro Walter, que según se decía tenía una lucida actuación en los rings chilenos.

El jurado declaró vencedor por puntos al boxeador argentino Luis Galtieri, quien dominó con relativa facilidad al negro; pero el match no agradó al público ni a los periodistas, pues se vió a las claras que Walter no desarrolló todos sus medios y que entregó a su adversario la victoria quién sabe por qué...

Un diario argentino ha dicho: Conocidas las condiciones de los dos boxeadores y sus formas de presentación, se esp[eraba una] pelea por todos conce[ptos ...] te; pero aunque el m[atch fué] bueno y Walter evid[enció] condiciones de ring [...] de aquellas luchas que [...] dejan un claro por [...] de la no completa [...] todos sus medios por [...] de los pugilistas.

Anoche creemos que [...] podido dar más; pugil[...] des recursos, demostr[ó ...] pleto dominio para [...] tiene una noción de [...] que sin temor a incurr[ir en exa]geración alguna, direm[os que por] primera vez que se h[a visto en] nuestros rings "cubri[...] pies."

Como puede verse, [Wal]ter demostró en Buen[os Aires sa]ber algo de box y [...] combinaciones... (1).

EN EL GIMNASIO DE LA FEDERACION [DE] BOX DE CHILE

El Jueves de la semana pasada debieron efectuarse en el [...] y espacioso local de la Federación de Box de Chile, Ar[...] N.o 38, las tres peleas por los campeonatos de Chile, en [...] pluma y liviano, entre conocidos pugilistas.

Por inconvenientes de última hora se suspendió la vel[ada para] hacerla el Jueves 7 de Setiembre, teniendo la seguridad [de que] nuestros aficionados van a concurrir, ya que se trata de [...] equiparadas y en las que tomarán parte muchachos com[...] son, Garrido, Gárate, Valenzuela y Pérez.

Como hemos dicho anteriormente, la Comisión de B[...] Federación de Box de Chile, está empeñada en termin[ar] antes lo relacionado con los Campeonatos de Chile para [...] nales, con lo que se llenará una sentida necesidad.

El programa a desarrollarse el Jueves 7 del mes en c[urso es] el siguiente: Match a 10 rounds por el Campeonato de Chi[le peso] pluma, entre Guillermo Thompson y Hugo Gárate; match [a 10] rounds, por el Campeonato peso liviano, entre Oscar G[...] Nicolás Flores; match a 10 rounds, por el Campeonato p[eso ...] ma, Humberto Valenzuela y Amador Pérez.

Estas peleas son sumamente interesantes y los co[...] están entrenados en excelente forma. Por estas conside[raciones] creemos que se trata de tres encuentros de primer orden [que] va a atraer a nuestros aficionados.

El Patronato Nacional de la Infancia atiende anualmente a ocho mil niños menores de dos años

La Papelería "Arca Noé" realiza toda la existencia por entrega del local. Se ruega visitar esta Casa antes de hacer las compras. COMPAÑIA 1057.—CESAR FRIGERIO S-5

$ 69; 98 y $ 130

Regios amoblados completos y con mesa de centro, realiza la GRAN FABRICA INGLESA de MUEBLES — DE MIMBRE — San Isidro 261 S-4

GUIA PROFESIONAL

ABOGADOS

GABRIEL AMUNATEGUI SALVADOR DE LA VEGA Estudio, Morandé 235 Int. 2-6. Casilla 3091. Teléfono 1963.

ERNESTO BARROS JARPA Atiende sus asuntos profesionales el señor Agustín Barros Jarpa, en Morandé 235.

LUIS MALAQUIAS CONCHA S. Asuntos civiles, criminales, accidentes, apelaciones. Compañía 1065, casilla 1088.

GALVARINO GALLARDO NIETO Ahumada 168, altos. Teléfono 2343.

PEDRO DAZA BRANTES LIVIO ROJAS A. Morandé 440. Cas. 2281. Teléf. 2951.

ALBERTO DURAN B. Huérfanos 1235. Of. 8. Casilla 2914.

JORGE ERRAZURIZ TAGLE LUIS A. QUINTEROS T. Amunátegui 301. Tel. 638. Cas. 2592.

NICANOR ELGUETA Galería Alessandri 19-A. Tel. 586. Asuntos civiles, comerciales, mineros y criminales.

MANUEL GARCIA FRIAS Abogado, Miraflores 212. De 9 a 11 y 4 a 6.

OSVALDO HEVIA L. Morandé N.o 244. Casilla 1831.

CARLOS SALAS HERRERA Abogado. Bandera 552. Tel. 2177.

JUAN ANTONIO IRIBARREN Consultas, defensas, asuntos administrativos. Estudio: Estado 91, oficina 25, de 4 a 6.

RAMON SEGUNDO JIMENEZ Abogado, Galería Alessandri 17, piso segundo, 10-11, 4-6.

MANUEL MERINO E. LUIS MERINO E. Bandera 166. Tel. 2077. Cas. 2407, 10-11 y 4.30-6.

FILIDOR MATUS ALFREDO ILABACA LEON Morandé 466. Teléf. 966.

FIDEL MUÑOZ RODRIGUEZ. — GUSTAVO CANO PEEL. — Abogados.— Huérfanos 1153. Bolsa de Productos.

LORENZO MONTT AMBROSIO MONTT WILMS Compañía 1207. Teléf. 2307.

BERNARDINO LEIVA Bandera 572.

HUBERTO SALGADO GALLARDO Causas civiles, criminales, alegatos Corte Apelaciones, Suprema, Bandera 154. Regresó.

MANUEL OLIVA Galería Alessandri 15-A. Juicios civiles, comerciales y criminales.

ROBERTO DE PETRIS Abogado, Galería Alessandri 25, casa 2.o piso. Teléfono 156. Casilla 4044.

ANTONIO PLANET C. Especialmente cuestiones comerciales. Estudio. Bandera 166. Cas. 4034. Tel. Ing. 1137. 10-11 A. M. 4-6 P. M.

ALFONSO REVECO Especialmente causas comerciales. Nueva York 59, frente edif. Ariztía.

EMILIO TAGLE RODRIGUEZ Huérfanos 840. Tel. 2018. Atiende preferentemente asuntos comerciales y mineros, 3-4.

LUIS FIDEL YAÑEZ Defensor de Ausentes y de Obras Pías. Moneda 1935.

HUMBERTO YAÑEZ VELASCO Trasladó su estudio, Agustinas 673. Tel. 1014.

AUGUSTO VICUÑA SUBERCASEAUX Abogado. Huérfanos 1719. Teléfono 1770.

NOTARIO

FERNANDO ERRAZURIZ TAGLE Notario abogado. Bandera 345. Casilla 926. Teléf. 3324.

INGENIEROS

ALFREDO LEA-PLAZA Santiago. Huérfanos 2334. Of. Moneda 1163. Teléf. 187.

MEDICOS

Dr. ITALO ALESSANDRINI L. Cirugía y ginecología. Consultas: de 1-3. Merced 724. Telf. 3555.

Dr. AMENABAR OSSA Oculista, 14 años Europa, 3 años médico-director Hospital de Ojos condado Staford (Inglaterra). Merced 494, de 1.30-4. Teléf. 602.

Dr. ARNELLO Cirugía, anestesia general, venéreas. García Reyes 7. De 12-3; Hospital San Vicente, 4-6.

Dr. AGUILAR Cirugía general, ginecología, sífilis. De 1-3. San Isidro 229.

Dr. ALCAINO Oídos, nariz, garganta, vías lacrimales. Dieciocho 257. Tel. 257. 2-5.

AFECCIONES DEL PULMON y sistema nervioso. Rayos X. Dr. Fontecilla. Regresó de Europa. Delicias 1626.

Dr. BARRENECHEA Oculista y especialista en oídos, nariz y garganta. Estado 91.

Dr. BRONNMAN Ausente en Europa.

Dr. ARTURO BARRAZA A. Vías urinarias, sífilis. Puente 557. 3-6.

Dr. BISQUERT Vías urinarias, sífilis. Moneda 859. De 3-6. Cas. 2563. Tel. 953.

Dr. JULIO BUSTOS Médico de ciudad de Santiago. Medicina interna, niños, sífilis. Recoleta 707. De 2-4.

Dr. BORQUEZ SILVA Estudios Europa. Pulmón, corazón, estómago, intestinos. Rayos X. 3-6. A. Prat 80. Tel. 19. Matadero.

Dr. BRAGA CASTILLO Rayos X. Merced 136. Tel. 1393. Consultas: de 9-10 y 1-4.

Dr. BUSTOS Ojos, nariz, garganta. 1-4. Teléf. 2204. Merced 315.

W. E. COUTTS Sífilis, vías urinarias. 3-6. Tel. 1314. San Martín 372.

Dr. ALDO CONTRUCCI Estudios Europa, medicina interna, sífilis. Agustinas 1729. 2-4. Tel. 3340.

Dr. LEONIDAS CORONA T. Laboratorio Clínico. Delicias 868 (frente a Estado). 3-5. Tel. 2483.

Dr. CHARLIN Profesor de enfermedades de la vista. Consultas 3-6. Compañía 2115. Tel. 2632.

Dr. Rodolfo Castillo S. Oído, nariz, garganta. Consultas 2-5. Puente 558.

Dr. EDUARDO CRUZ-COKE L. Medicina interna. Merced 305. 3.30-5

Dr. CAMPOS MENDEZ Medicina interna. Enfermedades y desórdenes sexuales. 10-12; Alameda 852.

Dr. FELIX DAZA BRANTES Medicina adultos y niños. De 2 a 6. Pensionado de San Vicente.

DOCTOR CROIZET Profesor de la Facultad de Medicina. Regresó de Europa. Consultas 1-3. Dieciocho 191. Tel. 637.

Dr. LEON CHONCHOL Medicina general. Rayos X. Sífilis, piel, venéreas. Consultas 2-5, San Antonio 40.

LABORATORIO CLINICO de los doctores, O. Letelier G., W. Fernández B. y R. Herrera V., San Antonio 451. Cas. 2886. Tel. 3692. Exámenes completos sangre, orina, leche, desgarros, etc. Cultivos. Autovacunas. Exámenes parasitológicos. Tumores.

Dr. CASTAÑEDA IGLESIAS Ex-médico residente Hospital Niños. Trasladóse Compañía 1839. Teléfono 254. De 1 1|2 a 3 1|2.

Dra. JULIA CLAVERIA Medicina general. Niños, tratamiento del asma. Consultas: 1-3. Castro 107.

IGNACIO DIAZ MUÑOZ S. Medicina general, vías urinarias, 2.30-4.30. Bandera 574. Tel. 3424.

Dra. JUANA DIAZ MUÑOZ Especialista enfermedades señoras y niños. 4-6. Delicias 858. Tel. 1715.

Dr. ROBERT DE LA MAHOTIERE Estudios París, Berlín, Médico Hospital San Juan de Dios. Especialista enfermedades corazón. Electro cardiografía. Rayos X (Ortodiagrafía). Poligrafía. Compañía 1973. De 1 a 4. Casilla 3343.

Dr. RICARDO DONOSO Estudios en Europa. Medicina interna. Especialmente pulmón, corazón. Agustinas 619. De 1.30-3.30.

Dr. DIMITSTEIN Agustinas 1308, esquina Teatinos. Rayos X. Medicina general, especialmente: corazón, pulmón, estómago e hígado. 1-4. Teléfono 3848.

DOCTOR GEORGES DAUBAS Consultas 2-4 1|2 Amunátegui 36. Tel. Ing. 2679.

DR. E. DAVILA H. Estudios Europa. Medicina interna. Laboratorio de 10-12 y 6-7. Castro 31

DR. DIAZ VELASCO Medicina interna, niños, sífilis, 2 a 4. Vergara 474. Tel. 236 Parque.

DR. RODRIGO DONOSO GAETE Medicina interna. Consultas: 5.30-7. Santo Domingo 1477.

DR. DODDS Cirugía huesos, injertos óseos: cirugía cráneo-cerebral, de la médula, y nervios. Estudios EE. UU. Europa. 21 de Mayo 578.

DR. ESPINA Rayos X. Medicina interna. Estudios Europa. Delicias 1228, esq. Gálvez. Tel. 2102. De 1.30-4.

DR. FUENZALIDA CORREA Cirugía, ginecología, partos. Merced 663. De 1-2.

DR. FUENZALIDA BRAVO Profesor, éxito enfermedades de niños. Merced 560. Tel. 1721. 2-4.

DR. FONTECILLA Afecciones pulmonares y nerviosas. Rayos X. Delicias 1626.

DR. GARCIA COLLAO Ojos, nariz, garganta y oídos. San Antonio 148. de 4-6.

DR. ENRIQUE GONZALEZ H. Estudios Europa, especialmente estómago, intestinos, hígado, diabetes, obesidad, reumatismo. Ejército 644. De 1-3.

Dr. Carlos Garcés Baeza Delicias 1276. Teléf. 3747 Laboratorio Clínico, Rayos X. Medicina interna. De 1 a 5.

DOCTOR GIANELLI ESTUDIOS EUROPA Sífilis, Piel, Vías urinarias. 21 de Mayo 562. Consultas de 2 a 6.

DR. ARISTIDES GONZALEZ C. Profesor extraordinario. Obstetricia, enfermedades señoras, 1-3. Casilla 1551. Teléf. 2789. Agustinas 629.

DR. GREENE Regresó Europa. Cirugía, Ginecología. San Martín 509, esquina Catedral, 2-4. Teléf. 2860.

DR. CARLOS DOREN N. Enfermedades de señoras. Cirugía. Monjitas 536. Teléfono inglés 2571. Consultas de 1 a 4.

DR. GARCIA DOMINGUEZ Medicina general. Enfermedades señoras. De 2-5. San Martín 453.

DR. HERRERA ROGER Médico Hospital Niños Delicias N.o 2558. De 1-3. Teléf. 2679.

A. ICAZA BARROS Médico cirujano Santo Domingo 739. Teléf. 2809.

DR. CARLOS A. ILLANES B. Medicina interna y enfermedades de niños. De 2-5 .Castro 176.

ENFERMEDADES DE LA PIEL Sífilis - Radioterapia **Dr. FELIX GROHNERT B.** De 2 a 6. Castro 238

DR. ALEJANDRO INFANTE Enfermedades niños, médico Hospital de Niños San Luis. Consultas: 2-4. Delicias 253.

DR. AGUSTIN INOSTROZA Cirugía y Ginecología, Sífilis. De 4-6. Puente 583.

DR. GUSTAVO JIRON L. Cirugía y Ginecología. Vergara 65. De 2 a 3.

RICARDO KUSKELL S. Cirugía general. De 3-4, excepción Sábados. Merced 186. Teléf. 1344.

DR. A KORNER ANDWANTER Estudios en Estados Unidos, cirugía, ortopedia. Consultas: 2-4. Santo Domingo 623.

DR. ANDRES KONIG Ex-médico Sanatorio "Kneippianum". Woerchofen. Neurastenia, arterioesclerosis, Bronquitis, tifus, sífilis. 2-4. Claras 549.

INSTITUTO RADIOLOGICO Radioscopia, radiografía, radioterapia.

DR. ADOLFO KLAPLAN Estudios Estados Unidos y Europa. Compañía 1429.

DOCTOR LARA Médico Hospital de Niños. Consultas: 2-3. Delicias 2614.

Instituto Sanitas Agustinas 1955 - Teléf. 2438 Laboratorio, Autovacunas, Rayos X, Radioterapia profunda. Luz Ultravioleta, Aplicaciones eléctricas, Innalatorio de Radium. Baños de ácido carbónico, Diatermia, Ortopedia.

DOCTOR LAVAL Medicina interna. Amunátegui 31. De 4-6. Domicilio: Cochrane 340.

DR. TEODORO LEIBLE Enfermedades nerviosas. Medicina interna. Rayos X. 2-4. Olivos 794.

Dr. H. LEA PLAZA Regresó de Europa. De 2-5. Claras 693. Teléf. 3880.

DR. LOIS Trasladóse San Pablo 1236. Medicina, Cirugía, Inyecciones Intravenosas. 1-4.

DR. ARMANDO LEON L. CIRUJANO Compañía 1909, de 1-3. Teléf. 3846.

DR. LABRA LETELIER Nariz, garganta y oídos. Consultas de 2-5. Compañía 2361.

DR. JUAN MARIN Consultas: Rosas 1353. De 4 a 6. Domicilio: Delicias 1164.

DRA. CORA MAYERS Estudios Europa. Enfermedades niños y Ginecología. Ahumada 49. De 4-6. Teléf. 711.

DR. MORALES VILLABLANCA Jefe Policlínica. Piel, sífilis, venéreas. 3-6. Galería Alessandri 24. Ausente en el extranjero.

PROFESOR EDUARDO MOORE Vergara 110. 2-6. Vías urinarias y piel.

DR. MEZA OLVA Estudios Europa. Medicina Interna, Sífilis. 4 a 6. Dieciocho 268. Teléfono 1769. Domicilio: V. Mackenna 955. Teléfono Santa Elena 9.

DR. ITALO MARTINI Z. Ojos, oídos, nariz y garganta. Delicias 1164. De 2 a 4 P. M.

DR. JUAN MONTENEGRO M. Enfermedades de niños. Compañía 1770. Teléfono 2120.

DR. MALBRAN Enfermedades mentales y nerviosas. De 2 a 5. San Antonio 584.

MANUEL MORENO Medicina general. Particularmente pulmón, estómago, intestinos. Tratamiento especial tuberculosis pulmonar. Estudios Europa. San Francisco 155. 2 1|2 a 4 1|2.

DOCTOR MUJICA Profesor enfermedades vista .Ojos artificiales. Consultas: 10 a 12, y 1 1|2 a 3. Recoleta 868.

DR. MOUAT S. Ginecología, partos, ex-jefe Clínica Ginecológica Dr. Korner. Brasil 25. De 1 a 4.

DR. MELENDEZ Medicina interna, Sífilis. Merced 778, de 3-5. Domicilio: Sazie 2007. Teléfono 2246.

DRA. MAGDALENA NEIRA Medicina interna y señoras. Consultas: de 2 a 4. Delicias 145.

DR. MORAGA FUENZALIDA Medicina y Cirugía de niños. Cochrane 118. Teléfono 2804. De 1 a 3.

DR. NUÑEZ ZAMORA Martes, Jueves, Sábado, 2-5. Matucana 289. Teléfono 291, Estación.

DR. OHLERICH Titulado Alemania, Chile. Medicina interna, enfermedades de niños. Teléfono 332. Catedral 1488.

DOCTOR VIVADO ORSINI Providencia 969.—Sanatorio especial para morfinómanos, alcohólicos en Avenida Manuel Montt 1304.

DR. LUIS OPAZO F. Jefe Policlínica Niños. Prof. Sanhueza. Compañía 2831. De 1-3.30.

Dra. ERNESTINA PEREZ Estudios en Europa. Consultas de 10 a 12. Especiales en la tarde. Alameda 540.

DR. MARCIAL PARADA Oídos, nariz, garganta. De 3 a 5.— Santo Domingo 831. Teléf. 3859.

DR. ALBERTO PANATT Jefe Policlínica Prof. García Guerrero. Medicina general. Sífilis. 1.30 a 4. Teléf. 1211. Huérfanos 1819.

DR. DAVID PULIDO L. Enfermedades niños. Santo Domingo 1790. Teléf. 2152. De 2 a 4.

DR. GUILLERMO PUELMA Regresó de Europa. Vicuña Mackenna 171. Teléfono 431. De 3 a 4.

DR. PRUNES Estudios en Europa, Jefe de Clínica. Piel, Sífilis, Venéreas. Merced N.o 490. Casilla 2894.

DR. RICARDO PERALTA G. Cirugía general, especialmente de niños. Compañía 1606.

PROFESOR PARDO Cirugía y enfermedades de señoras. Consultas: 2 a 4. Ejército 119.

DR. PANTOJA Corazón, pulmón, estómago, sífilis. 2-4, 7-8. Tel. 574. Sto. Domingo 1036.

DR. OTTO PHILIPPI Enfermedades niños. Sto. Domingo 820. De 1 a 3. Teléfono 2415.

DR. RAFAEL PEÑARANDA R. Especialidad corazón, estómago, hígado, riñón, sífilis, venéreas. Llamados nocturnos. 2-4. Catedral 1988.

PROFESOR DR. SOTO PARADA Laboratorio Clínico. Moneda 1035. De 2 a 6.

DR. EMILIO PETIT Cirugía general, vías urinarias. Consultas: Dieciocho 128.

DR. JULIO PAREDES F. Especialmente enfermedades señoras. Ginecología y cirugía abdominal. 2 a 4. Amunátegui 33.

DR. QUIROGA Enfermedades nerviosas y mentales. Puente 583. Consultas de 2 a 5.

DR. EDUARDO DE RAMON Cirugía. Enfermedades señoras. De 1 a 3. Agustinas 1606. Teléfono 3623.

DR. ALBERTO RAHAUSEN J. Carmen 47. De 4-6. Tel. 3022. Riquelme 47. De 1-4. Teléf. 1642.

DR. JOEL RODRIGUEZ P. Estudios Europa. Medicina interna. Especialmente estómago, intestinos. Rayos X. De 2-4. Amunátegui 539. Teléfono 2810.

DR. SCHWAZENBERG L. Enfermedades niños. Merced 186.— Teléfono 1344.

DR. SANTANDER Estudios Europa. Corazón, riñón, Sífilis, especialmente estómago, intestinos. Rayos X. Laboratorio. Moneda 821. De 2 a 5.

DR. STUARDO Estudios Europa. Enfermedades niños. 1 a 4. Moneda 1526. Tel. 2245

DR. OSCAR PERALTA C. Medicina general. Enfermedades señoras. Rayos X. Laboratorio. Delicias 1276. Teléfono 3747. De 1 a 2½. Residencia: Prat 671. Teléfono 194.

DR. MARCO A. SEPULVEDA R. Laboratorio: Bandera 736. Teléfono 233. Exámanes completos: sangre, orina, esputos, etc. Cultivos. Autovacunas. Abierto a toda hora.

DR. HELLMUTH SIEVERS W. Médico-cirujano. Domicilio: Molina 632. San Antonio 275, 2 a 3 1|2.

GABINETE DE MECANOTERAPIA Instituto Superior de Educación Física. Morandé 750. El gabinete estará a cargo del doctor H. Sievers. Consultas: Martes, Jueves y Sábado. De 4 a 5.

DR. STOLTING Oculista. Médico recibido Alemania y Chile. Compañía 1392. De 3 a 5.

DR. TORRES TORRES Jefe Clínica Prof. Korner. Enfermedades señoras. Catedral 1249. De 2 a 5.

DR. JAIME VIDAL Ex-médico Director Sanatorio San José para enfermos del pulmón. Puente 557, de 3 a 5.

DR. VIVES BRAVO Estudios Europa. Enfermedades niños, 2 a 4. Tel. 2896. Monjitas 317.

DR. VARGAS SALCEDO Cirujano. Martes, Jueves y Sábado. 2-5. Teatinos 354. Teléf. 1060.

DR. G. E. VIDAL S. Consultas: 4 a 6. Delicias 2646. Teléfono 245. Estación.

DR. YAÑEZ G. Regresó de Europa. Piel, Sífilis, venéreas. Delicias 865.

DR. VICUÑA HERBOSO Ayudante Clínica, Prof. García Guerrero, medicina interna. Especialmente enfermedades corazón: Martes, Jueves, Sábado, de 2 1|2 a 4 1|2. Almirante Barroso 270. Teléfono 1053.

DR. MAURICIO WEINSTEIN Piel, Sífilis y Venéreas. Radioterapia y Luz Ultravioleta. Especializado en Europa. Agustinas 1357. De 2 a 5.

DR. WAUGH ALDUNATE 606-914. Estudios Europa. Medicina interna, venéreas, Sífilis, Reacción Wassermann. 2-4½. Compañía 1853.

DR. WIREN Oídos, nariz, garganta. Compañía 1606. De 2 a 3.

DENTISTAS

DR. RUBEN BUSTOS Graduado en "Philadelphia Dental College". Larga experiencia profesional. Catedral 1280.

DR. CLODOMIRO CONTRERAS San Antonio 451. Teléfono 3692. 2-6.

DR. CERDA LOPEZ Dentista, Santo Domingo 849. Especialmente Coronas, Puentes, Porcelana. Hora fija.

DOCTOR GALLARDO GONZALEZ Cirujano Dentista. Estudios Philadelphia. Consultas diurnas y nocturnas. Echaurren 26.

PEDRO MELENDEZ Estudios Estados Unidos, Europa. Huérfanos 782. (Precios antiguos).

ENRIQUE MORENO OLEA Clínica Dental Especialistas en cada sección. Huérfanos 1616. Teléfono 1697.

CLINICA DENTAL Doctor Valenzuela Basterrica Unica clínica atendido por médico doctor Alberto Rahausen. Cirugía general de 2 a 4. Cuatro dentistas especialistas, de 9 a 7. Riquelme 47. Teléfono 1642.

DOCTOR ROGAT ESPECIALISTA PIORREA-ALVEOLAR ENCIAS SUPURANTES DIENTES MOVIBLES BOLSA COMERCIO OF. 212-213.

MUÑOZ LOBOS HNOS. Extracciones sin dolor. Somnoformo, puentes, placas, tratamientos rápidos. San Diego 307-448.

RAFAEL URQUIETA S. Dentista. Agustinas N.o 853.

DR. ALFONSO LEI[...] Jefe clínica operatoria Esc[uela Den]tal. Especialista puentes [...] Piorrea. Compañía 1591.

NICOLAS RODRIGU[EZ] Dentista Ayudante clínica operat[oria Escue]la Dental. Nataniel 138.

DR. P. DE PETRI[S] Cirujano-Dentista. Galería [Alessan]dri 25. Extracciones [sin] dolor. "Electroconización".

JOSE MARIA SAAVE[DRA] Alameda 1311

JORGE VILLASECA [...] Dentista, Graduado Filadel[fia. Pro]fesor Escuela Dental. [...] Regresó.

CESAR VACCARO [...] Dentista.—Ayudante Clín[ica Opera]toria Escuela Dental. [...] Compañía 1053.

QUIMICO-FARMACEUT[ICOS]

LABORATORIO QUI[MICO] Recoleta 701 Análisis químicos [...] orinas. Inyecciones [...] travenosas).

VETERINARI[OS]

SCHMIDT HERMA[NN] Enfermedades animales [...] llamados domicilio. [...] 457. Teléf. 3649.

ARQUITECT[OS]

EDUARDO TASS[O] Construcciones, transform[aciones,] reparaciones. Honorarios [...] to. Planos, Presupuestos [...] 440.

MATRONAS

CONSULTORIO FEME[NINO] Nataniel 583 Partos, Inyecciones; [...] Asistencia especial domi[...]

ROSENDA CASTRO DE [...] Recibe pensionistas; [...] Atención esmerada. Cochr[ane ...]

CLINICA PRIVADA DE [...] TEICIA Señora Reyes, matrona [...] ta. Establecimiento mode[rno aten]dido por dos cirujanos esp[ecialistas.] Recibe enfermas todas [...] país. Partos. Precios [...] Consultas gratis. Esmera[lda ...]

CLINICA Ana G. Vargas Barrera. Par[...] cibe pensionistas. Cochran[e ...]

MATRONA BRAVO Huérfanos 2460, entre Gar[...] y Bulnes. Gran pensionad[o ...] lar. Partos, atendidos [...] te por su propietaria [...] elección de las enfermas [...] dades de señoras, atendid[as por mé]dicos especialistas. [...] Inyecciones, atiende a dom[icilio].

Mme. E. FRAGNAU[D] Matrona francesa. Manuel [...] 647, entre Sto. Domingo y [...]

SARA OSORIO DE GONZ[ALEZ] Pensionado particular para [...] curaciones internas. Asist[encia a do]micilio. Rosas 1737.

PENSIONADO CRUZ B[...] Atendido señora Emma de [...] matrona llegada Buenos Ai[res ...] sionistas desde $ 100. C[...] raciones atendidas doctor [...] San Diego 360.

PENSIONADO "Dra. VICE[...]" Recibe enfermas, meses [...] tencia completa, partos [...] no permanente. San Die[go ...]

PENSIONADO PARTICU[LAR] Mercedes Rojas, matrona [...] go 930. Recibe pensionist[as de to]das partes del país. Parto[s, cura]ciones. Curaciones inter[nas ...] do consultas por cartas [...] gratis. Precios módicos.

CARMELA TORO [...] Partos. Asistencia toda [...] be enfermas. Matucana [...]

VARIOS

JULES BONDALLA[Z] Masajista suizo. Moneda [...] sajes, gimnasia médica.

INDUSTRIAS Y COMERCIO

ACCIONES Y BONOS

ULTIMAS COTIZACIONES

BANCOS

	Pagados	Precios	
Chile	$ 100	206	c.
Chile y Arg.	$ 85	68	n.
Concepción	$ 50	35	n.
Curicó	$ 100	126	n.
Edwards	$ 100	100	n.
Español de Chile	$ 100	154	v.
Francés de Chile	$ 100	153	v.
Garantizador	$ 100	15	tr.
Hip de Chile	$ 200	669	c.
Hip. de Crédito	$ 50	39	n.
Hip. de Valpso.	$ 100	131	n.
Industria y del C	$ 20	15	v.
Italiano, serie A	$ 100	55	tr.
Italiano, serie B.	$ 100	86	tr.
Nacional	$ 60	86	c.
MINERAS			
Aconcagua	$ 10	9 1/4	v.
Araca	$ 10	37	c.
Arauco	$ 10	2 1/8	tr.
Carbón de Penco	—	10	tr.
Caylloma	sh 5	2	v.
Colquiri	$ 5	1.40	tr.
Condoriaco	—	32 1/2	c.
Coronel	$ 20	3	n.
Chacaltaya	—	9	v.
Chañarcillo	—	6	n.
Cholcas	—	3	n.
Disputada	$ 25	48	v.
Esp. de Petorca	$ 5	5¼	tr.
Gatico	£ 1	9 1/4	tr.
Fortuna Colquiri	—	8	n.
Guanaco	—	13 1/4	tr.
Huanillos	—	11	v.
Huanuni	£ 1	90 1/2	tr.
Lobu	$ 5	77 1/2	c.
Llallagua	£ 1	298	tr.
Máñil	$ 50	87	v.
María Francisca	sh 10	10	tr.
Merat	$ 5	5 1/4	c.
Minera	$ 50	38 1/4	c.
Oploca	£ 1	66	tr.
Oruro	$ 20	17 1/2	v.
Monte Blanco	£ 1	2 3/4	c.
Nueva Elqui	$ 10	25	v.
Parga	$ 20	10 1/2	r.
Pintados	—	1.70	r.
Poderosa	—	15	n.
Santo Cristo	£ 5	5 1/2	c.
San Bartolo	$ 20	9⅝	c.
S. José O. Ser. A.	—	11 3/4	tr.
S. José O. Ser. B.	—	11 3/4	c.
Santa Rita	$ 5	6 7/8	v.
Schwager	£ 1	57	tr.
Tocopilla	£ 1	78 1/2	tr.
Taltal	—	11	tr.
Totoral	$ 10	4	v.
Tres Puntas	$ 5	15	v.
Vacas	$ 5	6¾	tr.
Taco	—	2 1/4	c.
SALITRERAS			
Agua Santa	£ 10	106	r.
Agua Verde	—	21	n.
Alianza de T.	$ 20	2	c.
Antofagasta	$ 50	52 1/2	tr.
Barcelona	$ 10	5 1/2	tr.
Boquete	£ 1	3	v.
Cerrillos Antof.	—	3	c.
Chilena	$ 1	15⅝	tr.
Dones	£ 1	20	tr.
Flor del Desierto	—	50	n.

Galicia	£ 1	37	c.
Lastenia	£ 1	33 3/4	v.
La Unión	$ 20	13 1/2	c.
Loa	£ 1	79	v.
Nueva Castilla	$ 20	17	tr.
Perseverancia	$ 20	10	n.
Perfetti	£ 1	9 5/8	tr.
Peñón	£ 1	16	tr.
Tocopilla	—	240	tr.
Unión de Taltal	—	0.15	r.
AGRICOLAS Y GANADERAS			
Aysen	£ 1	21	r.
Gente Grande	£ 1	30	tr.
Laguna Blanca	£ 1	78 1/2	tr.
Suble y Rupanco	$ 20	20	v.
Río Cisnes	£ 1	20	tr.
T. del Fuego	£ 1	88½	tr.
Toltén	—	20	n.
Vallenar	$ 20	12½	c.
SEGUROS			
Alianza Chilena	$ 25	76	n.
Alemana	$ 175	320	c.
América	$ 25	87	n.
Anglo Chilena	$ 25	70	c.
Americana	$ 150	230	c.
Araucanía	$ 25	40	n.
Central	$ 25	68	n.
Chile	—	16	n.
Comercial	$ 125	185	n.
Cóndor	$ 20	17 1/2	r.
Chilena C.	$ 25	82	c.
Española	$ 100	260	n.
Esmeralda	$ 25	19	tr.
Estrella	$ 10	19	tr.
Francesa	$ 50	166	n.
Franco Chilena	$ 25	43	n.
Germania	$ 25	40	n.
Italia	$ 100	350	c.
Iberia	$ 62.50	119	n.
Industrial	$ 25	40	tr.
Internacional	$ 25	42	tr.
Mundial	$ 100	95	r.
Mapocho	$ 50	145	c.
Nacional	$ 500	720	c.
Nueva España	$ 125	225	r.
Previsora	$ 50	31	tr.
Protectora	$ 25	187	n.
Porteña	$ 10	2	r.
Providencia	$ 20	15	tr.
Santiago	$ 100	300	tr.
Unión Chilena	$ 375	630	tr.
Unión Italo Ch.	$ 20	20	tr.
Unión Nacional	$ 60	70	r.
Valparaíso	$ 12.50	5	tr.
INDUSTRIALES			
Austral de M.	—	0.70	c.
Buq. y Maderas	$ 50	40	c.
Catres	$ 10	81	n.
Cemento Melón	$ 1	29 1/2	v.
Cervecerías U.	$ 20	38 1/2	tr.
Chilena Fósforos	$ 50	122	tr.
Chiclayo	—	36	n.
Diques	$ 100	125	n.
Electricidad Ind.	$ 50	87	c.
Envases y E.	$ 10	10 5/8	r.
Gas Concepción	—	35	tr.
Gas de Santiago	$ 50	45 1/2	tr.
Gas Valparaíso	$ 50	99	tr.
H. Metalúrgica	—	2,000	n.
Imprenta	$ 100	92	c.
Industrial	$ 20	37	tr.
Laboratorio Ch.	$ 25	79 1/2	n.
Maestranzas y G.	£ 2	13	.
Malvoa	$ 20	13 1/4	c.
Mol. El Globo	$ 100	65	tr.

Nac. de Cervezas	$ 21	19 1/2	v.
Nac. de Vidrios	$ 100	74	r.
Pan y Galletas	—	20 3/4	n.
Paños de Tomé	$ 100	280	c.
Perfumería	—	25 1/2	n.
Ref. de Penco	£ 1	47½	v.
Salinas P. Lobos	—	116	n.
Tabacos	$ 20	79 1/2	c.
Tejidos El Salto	—	260	c.
Viña del Mar	£ 1	39¼	tr.
Volcán	$ 50	38	v.
SOCIEDADES DIVERSAS			
Bolsa Comercio	$ 50,000	151,000	tr.
Id. Valparaíso	$ 50,000	260,000	tr.
Club Hípico	$ 500	8,500	tr.
Club Viña	$ 500	400	r.
Feria Izquierdo	$ 100	123	n.
Nac. Vapores	—	9 1/4	n.
Hipódromo Ch.	$ 1,000	2,500	c.
Mer. La Vega	$ 100	100	n.
P. Centenario	—	16	n.
San Bernardo	$ 100	133	c.
San Martín	—	0.30	r.
Sporting Club	—	12,500	tr.
S. A. Vapores	$ 25	34 1/4	v.
Tattersall	$ 100	101	r.
Telégrafo C.	25	49	tr.
Transp. Unidos	$ 50	42	c.
PETROLIFERAS			
Cacheuta	$ 5	3¼	tr.
Caupolicán	$ 10	4 7/8	c.
Nacional	$ 2	0.45	v.
Orión	$ 10	12	c.
Rafaelitas del N.	0 1	13 1/2	v.

BONOS

Caja 5-£ (31 Mar. 30 Set.)	75	tr.
Caja 6-1 (30 Ab. 31 Oc.)	92 3/4	tr.
Caja 6-2 (30 Ab. 31 Oct.)	93	n.
Caja 7-1 (30 En. 15 Jun.)	94½	tr.
Caja 7-5 (15 En. 15 Jun.)	99	c.
Caja 8½ (31 Mar. 30 Set.)	101 5/8	tr.
Caja 8-1 (30 Jun. 31 Dic.)	105 5/8	tr.
Caja 8-2 (30 Jun. 31 Dic.)	100	tr.
Garant. 6 (30 Jun. 31 Dic.)	90	c.
Garant. 7 (30 Jun. 31 Dic.)	77 1/2	n.
Garant. 8 (30 Jun. 31 Dic.)	84	tr.
Hip. Chile 6-2 (31 Marzo-30 Set.)	80	tr.
Hip. Chile 7-1 (31 Mar.-30 Set.)	94	tr.
Hip. Chile 7-2 (31 Mar.-30 Set.)	96 1/2	c.
Hip. Chile 8-1 (31 Mar.-30 Set.)	100 3/4	tr.
Hip. Chile 8-2 (31 Mar.-30 Set.)	100 1/2	c.
Hip. Nacional 8-1 (1.o Mar. 30 Set)	100	v.
Hip. Valparaíso 7 (30 Jun. 31 Dic.)	88 1/2	n.
Hip. Valparaíso 8 (30 Jun. 31 Dic.)	97	tr.
Municip. Priv. Ab. 8-2 (1.o Ab. 1.o Oct.)	91 1/2	c.
Municip. Priv. Dic. 8-2 (30 Jun. 31 Dic)	91	tr.

MATADERO PUBLICO

ENCIERRA DE HOY:

Ganado mayor		Ganado menor	
Bueyes	93	Corderos	500
Novillos	117	Cerdos	269
Vacas	130	Terneros	44
En vara	28		
Total	368	Total	813

REVISTA SEMANAL

DE LA FERIA DE PRODUCTOS AGRICOLAS DE URETA Y Cía

Transacciones efectuadas en el remate semanal verificado el 31 de Agosto de 1922

APRECHO
Los 100 kilos
200 sacos, A. M., $ 18.20.
10 sacos, M. M., $ 18.

AJI
Los 100 kilos
9 sacos J. R. L., $ 80.
1 saco M. Oh., $ 80.
5 sacos R. E., $ 20.

AVENA BLANCA
Los 100 kilos
4 sacos C. H. F., $ 30.

AJOS
El saco
13 sacos S. y S., $ 6.

ARVEJAS
Los 100 kilos
12 sacos Cía. M. L. E., $ 13.50.

ARENQUES
Los 100 kilos
1 barril B. y Cía., $ 20.50.

CACAO EN CASCARAS
Los 100 kilos
7 sacos B. y Cía., $ 40.

CARBON DE ESPINO
El saco
42 sacos P. N. P., $ 11.60.
182 sacos L. P. S., $ 11.
50 sacos V. L., $ 11.
50 sacos V. L., $ 10.60.
180 sacos L. P. S., $ 10.50.
50 sacos F. U., $ 9.80.
50 sacos J. A. M., $ 9.80.
200 sacos H. M., $ 9.60.
119 sacos F. U., $ 9.60.
50 sacos O. L., $ 9.20.
100 sacos H. M., $ 9.20.
20 sacos R. M. de M., $ 9.
20 sacos H. R., $ 9.
77 sacos C. C. N., $ 9.
80 sacos M. S., $ 7.80.

CARBON BLANCO
El saco
158 sacos Hda. H., $ 6.20.
50 sacos R. y Cía., $ 6.20.
240 sacos L. G. H., $ 6.20.
100 sacos Hda. H., $ 6.
100 sacos L. G. H., $ 6.
13 sacos A. C., $ 4.60.
450 sacos M. F. C., $ 4.20.

CISCO
El saco
17 sacos R. B., $ 4.50.

CEBADA
Los 100 kilos
33 sacos inglesa falla, V. G. $ 26.
1 saco id. id. id., C. H. F., $ 21.
11 sacos id. id. id., A. R., $ 20
13 sacos del país, F. G., $ 19.20.
40 sacos id. id., E. N., $ 19.
50 sacos id. id., C. V. M., $ 19.
44 sacos inglesa falla, D. B. L., $ 15

CIRUELAS
Los 100 kilos
3 sacos E. L., $ 55.
1 saco L. B., $ 28.50.

CONCHOS TREBOL
Los 100 kilos
4 sacos E. B., $ 30.

CHARQUI
Los 100 kilos
2 bultos B. L. C., $ 100.

ESCOBAS
Cada una
4 bultos Hda. Ch., $ 0.80.

FREJOLES
Los 100 kilos
2 sacos coscorrones M. S., $ 54.50.
2 sacos burros, E. M., $ 47.
1 saco id., M. S., $ 46.
1 saco id. C. Hnos., $ 45.50.
59 sacos id., E. M., $ 45.
22 sacos id. J. D., $ 45.
25 sacos bayos reg. L. G. L. H. $ 40
3 sacos id. M. S., $ 40.
2 sacos Milagros, M. S., $ 40.
11 sacos burros, E. Hnos. $ 40.
1 saco coscorrones, C. Hnos. $ 40.
4 sacos bayos, C. H. F., $ 39.50.
5 sacos milagros, J. N. F., $ 38.50
33 sacos id. G. E., $ 38.
1 saco hallados E. Hnos., $ 37.
9 sacos milagros, J. G., $ 30.50.
1 saco burros viejos, J. G., $ 25.

GRANZA DE TRIGO
Los 100 kilos
90 sacos candeal, A. C., $ 16.
26 sacos id. R. O., $ 13.80.
6 sacos florence, M. L. B., $ 13.
9 sacos blanco, P. y Cía., $ 10.50.
10 sacos florence, P. J. U., $ 8.

HARINA
Los 46 kilos
52 sacos averiada, T. L. V., $ 10.

HUESILLOS
Los 100 kilos
2 sacos L. B. $ 25.50.

LEÑA
La carga
47 cargas blanca, Hda. N., $ 22.
52 y media cargas hualo H. P. $ 21.
43 cargas blanca, L. V. U., $ 20.
95 atados espino, F. A., $ 9.

LEÑA
El saco
5 sacos espino A. V. C. $ 4.50.
88 sacos id., P. N. P., $ 4.
200 sacos blanca, A. R., $ 3.70.
75 sacos espino A. H., $ 3.70.
50 sacos blanca, L. O., $ 3.20.

MAIZ
Los 100 kilos
50 sacos amarillo, L. R. A., $ 23.
7 sacos id. C. Hnos. $ 23.
10 sacos id. C. C., $ 23.
2 sacos colorado, E. M., $ 22.50.
3 sacos morocho, E. M., $ 22.
1 saco colorado, J. S., $ 20.50.
65 sacos id. J. D., $ 20.40.
25 sacos id. B. y V., $ 20.40.
28 sacos id. P. J. U., $ 20.20.
97 sacos id., E. G. H., $ 20.
21 sacos id., P. E., $ 20.
6 sacos id. L. E., $ 15.

MIEL
Los 100 kilos
3 barriles, D. H., y Cía., $ 41.50.
4 barriles R. M., $ 41.50.

PAJA CAPOTILLO
Los 100 kilos
66 colizas G. Y. $ 5.40.

PAPAS
El saco
151 sacos amarillas B. V. $ 15.
300 sacos id., J. B. L., $ 15.
25 sacos ulloanas S. y C., $ 15.
25 sacos amarillas, J. R., $ 15.
174 sacos ulloanas, S. y C., $ 14.50.
25 sacos amarillas, H. M., $ 14.40.
13 sacos cazuelas, P. J. U., $ 14.
26 sacos id. P. J. U., $ 14.
26 sacos id. P. J. U., $ 13.
20 sacos amarillas, J. Q. S. $ 12.
50 sacos semillón, J. R., $ 9.
30 sacos id. A. O. S. $ 8.20.
30 sacos id., A. G. $ 7.40.
45 sacos id. N. C., $ 6.20.

PASTO
Los 100 kilos
90 colizas, 2.o corte C. H. C. $ 9.80.
160 colizas, id. M. D. V., $ 8.60.
22 fardos 1er. corte, Suc. F. S. $ 8.20
315 colizas id. L. A. U., $ 8.
235 colizas id. C. G. C., $ 7.80.
48 colizas, id. F. L. A., $ 7.80.
233 colizas id., F. L. A., $ 7.
147 colizas id., C. Hnos. $ 7.
48 colizas trébol, C. C., $ 7.
85 colizas id. $ 5.
52 colizas, 1er. corte, F. L. A. $ 4.60
31 colizas 3er. corte, E. B. $ 4.30.
6 colizas, 1er. corte, C. Hnos. $ 3.
80 colizas id. L. V. I., $ 2.40 c/u.

SAL
Los 100 kilos
11 sacos 1.a F. J. L., $ 11.80.

SEMILLA DE CURAGUILLA
Los 100 kilos
30 sacos B. G., $ 18.

TRIGO
Los 100 kilos
18 sacos candeal, Hda. Ch., $ 45.
40 sacos id., E. S. E. $ 45.
20 sacos id. V. E., $ 44.
1 saco blanco, M. S. $ 43.50.
7 sacos con clarín, J. R., $ 18.

QUESOS
Los 46 kilos
250 Manantiales, D. E. C., $ 201.
313 Trebulco, S. O., $ 199.
246 Buin, J. E., $ 195.
402 Quinta, D. O., $ 187.
168 Buin, J. E., $ 185.
128 Cunaco, L. V. O., $ 180.
163 Melipilla, G. D., $ 180.
185 Pichidegua, A. T. D., $ 180.
224 Patagüilla B. y A. R., $ 180.
443 Lo Bustamante, P. B. de B. $ 180
375 Melipilla, $ 180.
234 Cunaco, L. V. V., $ 180.
80 Molina, J. A., $ 180.
152 Quinta O Sch., $ 180.
274 Patagüilla B. y A. R. $ 177.
300 Victoria de Paine N. G. E. $ 177.
206 Chimbarongo, Suc. L. V. A. $ 175.
328 Melipilla G. D. $ 175.
170 (Imitación) Quinta M. W. $ 171.
461 Mallarauquito, R. M. de M. $ 171
268 Sta. Teresa de M. F. L. A. $ 171
512 San Vicente, E. C. $ 170.
80 San Francisco, E. R. $ 165.
405 Colchagua E. C., $ 165.
272 Quinta, M. W. $ 160.
33 Puangue L. E. C. $ 152.
78 Quinta, M. W., $ 151.
153 Santiago P. y Cía. $ 150.
167 Copihue E. D. L. $ 132.
117 Santiago A. G. $ 101.

MANTEQUILLA
Los 46 kilos
27 San Manuel M. F. U., $ 535.
109 Hda. Culiprán, $ 530.
5 Melipilla, J. N. I., $ 530.
46 Totihue, J. G. G., $ 525.
9 Villa Alegre, S. N. $ 520.
30 Colchagua, E. C., $ 452.
21 Buli, E. C. U., $ 450.
20 Fundo San Rafael, $ 432.
14 Quinta J. de D. R. $ 420.
78 Cabildo, A. C., $ 420.
18 Melipilla, L. y B. $ 410.
14 Curicó F. M. C., $ 400.
27 Fundo San Rafael, $ 392.
51 Santiago, R. A., $ 380.
48 Santiago J. B., $ 380.
37 Cía. A. de Vallenar, $ 320.
100 San Carlos, J. E. $ 300.
44 Bulnes C. B. de R., $ 209.
69 Santiago, E. K., $ 180.
216 Santiago, S. D. $ 170.
185 Buin J. S. S., $ 170.
15 Santiago, M. S., $ 150.
69 Santiago, M. H., $ 150.

Nota.— Esta lista corresponde únicamente a todas las operaciones efectivas; no se toman en cuenta las compras efectuadas por los dueños de las mercaderías.

CAMBIO

BANCARIO	$ 31.70
COMERCIAL	$ 31.50

EQUIVALENCIAS DEL CAMBIO BANCARIO

1 dólar	$ 7.16½
1 franco	0.55¾
1 marco	0.0073
1 lira	0.31½
1 peseta	1.10
1 nac. argentino	2.62¼

PREMIO DEL ORO:
152.50%

Un peso papel vale 79/16 peniques

Sea usted generoso con el Patronato Nacional de la Infancia y hará obra patriótica

Cajones vacíos de aceite "El Olivo"
Compra a $ 1.20 la Fábrica de Jabón y Velas
LA UNION - San Ignacio 1845

Imprenta "Echeverría"
San Diego 1233.— Teléfono 23 (Matadero)
Trabajos rápidos y económicos. Libretas y cuadernos por mayor y menor.— Artículos para escritorio. Se atienden pedidos de provincia. Descuentos a los comerciantes.

AGENCIA DE "LA NACION"
Avisos y suscriciones hasta las 9 P. M.

Avisos clasificados

ARRIENDOS (Necesitan)

CITEES, CASITAS Y TODA CLASE de propiedades tomo en arriendo o administración, doy buenas garantías. San Diego 2050. Casita 45. S-5

DESEO ARRENDAR PARA 1.o Octubre casita con huerto alrededores Santiago; indicar precio: Casilla 3697. 4-S

EXTRANJERO DESEA PIEZA CON baño, en Ñuñoa. Cualquier calle. Casilla 2592. 4-S

MATRIMONIO EXTRANJERO NEcesita arrendar casa chica central, moderna. Casilla 117. 4-S

NECESITO LOCAL PARA ALMAcén, canon: 120 a 200. Aunque tenga mercaderías, poco valor. Dirigirse: Sargento Aldea 1401. S-4

LOCAL PARA TALLER MECANICO o garage instalado necesito, ofertas, Casilla 3630. 5-S

CHALET, CASA-QUINTA, NECEsito, seis habitaciones, confort arboleda. Vicuña Mackenna, Ñuñoa, Los Leones. Ofertas con precio: Casilla 3720.—C. P. 4-S

ARRIENDOS (Ofrecen)

$ 9, 13, 16 SEMANALES, ARRIENDO casitas. Chiloé 1740. 23-s

DEPARTAMENTO A LA CALLE, independiente, elegante, arriendo a médico, dentista, diplomático, etc., en casa de hombre solo, con linda vista, luz, baño y teléfono. Verlo: 10 a 5. Tratar: 12 1/2 a 1 1/2. Victorino Lastarria 90. S-6

SE ARRIENDA O SE VENDE PROpiedad muy central. San Antonio 516. Especial para garage, fábrica, taller, bodega, u otro negocio. Tratar con E. Briceño. Agustinas 1165. S-4

ALMACEN MUY CENTRAL, CON bodega subterránea, Santo Domingo 1012, y casita habitación tercer piso, Santo Domingo 1014, doy en arriendo. Tratar con E. Briceño, Agustinas 1065. S-4

DEPARTAMENTO CUATRO PIEzas, arriéndase matrimonio solo. — Lira 693. 31-S.

$ 105, 130 ESQUINAS PARA NEgocio arriendo. Chiloé 1740. 5-S.

ESPLENDIDO DEPARTAMENTO y piezas. Santa Rosa 424. 4-S.

ARRIENDASE CHALET GRANDE, recién refaccionado, jardín. Padre Mariano 66. Providencia. 6-S

$ 65 DEPARTAMENTO 3 PIEZAS, luz, cocina. Cuevas 1221. 4-S

ARRIENDO PIEZA CHICA, AMOblada, independiente. Miraflores 382. 4-S

SE ARRIENDA UNA CASA AVEnida Club Hípico 864. Tratar, casita número 3. 4-A.

ARRIENDO PIEZA INDEPENDIENte, barrio Plaza Italia o inmediaciones. Dirigirse F. G., Avenida Bustamante 26. 4-S.

$ 60 ARRIENDASE UN DEPARTAmento. Matucana 715. 4-S.

$ 200 ARRIENDO AMPLIA Y COmoda casa, siete departamentos y dependencias, dos patios. Verla: Maule 531. 4-S.

ARRIENDASE CHALET CONFORtable, 11 habitaciones, fuera dependencias, quinta frutal escogida. Av. Manuel Montt 1005. S-4

EN ARRIENDO DESEA TOMARSE por temporada verano casa quinta en alrededores Sur-Oriente. Ofertas indicando precio a O. K. Correo 4.

SE VENDEN MUEBLES Y SE arrienda la casa. Cueto 577. 4-S.

CASA PARA BODEGA Y FABRICA doy en arriendo. Cochrane 814 4-S.

ARRIENDO CASA-QUINTA: AVEnida Irarrázaval (Ñuñoa). Serrano 327. 4-S

$ 250 ARRIENDO CASA CALLE Olivares, entre Cochrane, San Ignacio, 9 piezas, dependencias, electricidad. Marambio Montt, Galería Alessandri 25-A. 4-A

ESPLENDIDA CASA HABITACION arriendo en Galería Alessandri.— Alfredo Ferrán. Galería Alessandri. Oficina 16. Casilla 1043. Teléfono 274. 4-S

$ 150, ARRIENDASE, LINCOYAN 2766, seis piezas, servicio, patios. 4-S

ALMACEN ESPACIOSO MUY Central se arrienda. Bandera 637. 4-s

SE ARRIENDA UNA PIEZA EN Casa de familia a persona honorable. Libertad 448. 5-s

$ 450 ARRIENDASE CASA REcién construída, 7 piezas, fuera servidumbre. Cerro 40. 4-s

ARRIENDO DOS MAGNIFICAS piezas. San Diego 33. 7-S.

ARRIENDO CASA. MARIN 118, seis piezas. 5-S.

EXTENSA CASA SE ARRIENDA un departamento de tres piezas. Martínez de Rozas 2415.

ARRIENDASE GRAN CASA, Agustinas esquina Cienfuegos. Elegante hall, parquets, calefacción y toda clase comodidades. Recién terminada. Llaves, Agustinas 1883, de 9 a 11 y 1 a 4. 5-S.

ARRIENDO UNA PROPIEDAD EN Miguel Claro 1215. Buenas piezas y árboles frutales. Tratar: Merced 425. 5-S.

350 PESOS ARRIENDASE ALTOS esquina, Carreras-Toesca, ocho piezas incluso servicio. Llaves: Toesca 2021. 5-S.

ARRIENDASE CASA DE 7 Y 8 piezas y dependencias, en Cochrane 1846 y 1848, cerca carros Parque, Matadero y Ovalle; luz eléctrica. 4-S

ALTOS CON HALL, ONCE DEPARtamentos, fuera de dependencias; once balcones a la calle, se arriendan. Verlos: de 2 a 5. Tratar: Castro 359. 4-S.

CHALET EN CONSTRUCCION EN Los Leones, Avenida San Luis 402, se arrienda para Noviembre. Dirigirse: Avenida Constanza 390 o Bolsa de Comercio 321. 4-S.

3 CASAS COMODAS, DE RENTA, todo servicio, media cuadra carros: 33, 28 y 13, vendo, $ 28,000. Cuevas 1159. 4-S

EN MARTINEZ DE ROZAS arriendo dos espléndidas casas, una 220 pesos y la otra 230. Tratar: Martínez de Rozas 2864. 4-S.

EN TENDERINI 147, COSTADO Teatro Municipal, se arriendan buenos departamentos. 4-S

ARRIENDO CASA CALLE ALDUnate, en bajos, 4 piezas, fuera dependencias, lámparas gas 110 mensuales. Tratar: Dieciocho 603. 6-S

ALTOS CON HALL, ONCE DEPARtamentos, fuera de dependencias; cinco balcones a la calle. Verlos: de 2 a 5 Castro 357. 4-S

ARRIENDO HERMOSO LOCAL, todo cubierto para Garage, taller, industria en Gay 1732. Tratar: Castro 595. 4-S

$ 30, ARRIENDO PIEZAS GRANdes. Rosario 966. 5-S

SE ARRIENDA DEPARTAMENTO, piezas personas honorables. Almirante Barroso 881. 1-S

ARRIENDO PIEZAS AMOBLADAS. Las Rosas 1044. 4-s

ARRIENDASE CASA ALTOS O bajos. José Manuel Infante 2101, esquina Bartolomé Caña, una cuadra al Sur Irarrázaval. 5-S.

ALTOS CENTRALES, GRANDES, reparados, arriendo baratos. Grajales 2152. 4-s

$ 600 ARRIENDASE CONFORTAble casa altos, Avenida Vicuña Mackenna 603. Ocho habitaciones, dependencias, con o sin garage. 4-S.

ANIMALES

COMPRO UN CABALLO DE TIRO solo. Irarrázaval N.o 3196. 5-S.

VENDO PAREJA CABALLOS MUlatos, manso de coche. 12 Febrero 33. 4-S.

SE VENDE YEGUA ACKNEZ, ESpléndido trote: establo Catedral 2276 4-S

PERRITO POMERANIA, NEGRO, padres importados, vendo. Freire 43. 4-s

SE VENDEN PERRITOS LULU, Pomerania. García Reyes 342. 4-S.

AVICULTURA Y CULTIVOS

SEMILLA DE ALFALFA DEL Huasco, hija de Provence, que no se hiela, vende Adolfo Rillón. Morandé 720. 28-s

MAICILLO Y COLO PARA JARDInes y canchas de tennis, entrega a domicilio. Fábrica Cerámica. Los Leones. Estado 63. Teléfono 3358. 4-S

GALLINAS CLUECAS, COMPRO: Santo Domingo 1144. 4-S

HUEVOS PARA INCUBAR, ORpington, amarillas, Leghorn blancas y perdiz, Plymouth, Rhode-Island, Minorca, etc., vendo constantemente por docenas y cientos. San Martín 64. 8-S

¡¡HUEVOS CATALANES RHODE Islands!! realizamos. Lira 279.

AUTOMOVILES Y CARRUAJES

MECANICOS Y CHOFERES: Aprovecharán tiempo y dinero: encontrando numeroso surtido repuestos Ford, accesorios, artículos eléctricos. Acudid: San Pablo 3236. Hago descuentos. 19-s

VENDO CAMIONCITO DE MANO. Tratar: Chacabuco 88. 4-S

CARROCERIA FRANCO CHILENA. Carmen 765. Trabajo esmerado; precios módicos. Errázuriz y Valdés. 4-S

OVERLAND MAGNETO BOSCH, buen estado, véndese barato, casa particular. V. Mackenna 654. Verlo: 9-10. S-4

AUTOMOVILISTAS, APROVECHAD la ocasión, a mitad de su valor liquidamos neumáticos Dunlop, Michelin, Word Milno, Palmes, Cord, Lee, Empire y varias otras marcas, de todas medidas, para Cadillac, Hudson, Dodge, Chandler, etc. Amortiguadores y parachoques Hartford, balata y varios repuestos, con 50 o/o de descuento. Delicias 851. 6-S

CHANDLER TURISMO 7 ASIENtos, en perfecto estado. Tratar y verlo: de 10 a 12 A. M. y de 2 5 P. M. Huérfanos 1283. 4-S

AUTOMOVILISTAS, CHAUFFEURS mecánicos. Realizo numeroso surtido repuestos Ford, legítimos. Descuentos 10 por ciento. Catálogo Gibbs. Artículos eléctricos. Ventas bencinas, aceites, grasas, precios de las compañías. San Pablo 3236, próximo Matucana. 19-S

SCRIPP BOOTH, PERFECTO EStado, cinco asientos, estilo turismo vendo. $ 6,500. Tratar: Rosas 1084. 4-S

VENDO AUTO FORD, CARROCEría Hudson en perfecto estado, verlo y tratar, de 2 a 4 P. M. Huérfanos 531. 4-s

FORD, PERFECTO ESTADO, SIN trabajo, vendo, grandes facilidades. Campo Marte 47. 6-S

NECESITO CARROCERIA FORD, último modelo, que esté muy buena. Maturana 835. 5-S

VENDO CHANDLER TURISMO, 7 asientos, en perfecto estado. Tratar y verlo: de 10 a 12 A. M., y de 2 a 5 P. M. Huérfanos 1283.

COMPRO CARRETELA O CAMION aperado. Avenida San Luis 1299. 4-S.

CAMION Y BREACK, 4 RUEDAS, se venden, con aperos y patente. Todo perfecto estado. Carrocería Italo-Chilena. San Francisco 964. 4-S

SE VENDE UN COCHE DE CUAtro ruedas, llantas goma. Irarrázaval N.o 3106. 5-S.

VENDO POR APURO UNA CARREtelita nueva. Acequia Los Pérez 4699. 4-S

VICTORIA CON ARNESES PARA uno y dos caballos, vendo. Av. Miguel Claro 242. 5-s

CARRUAJE, CUATRO RUEDAS Para campo, necesito. J. R. V. Casilla 694. 5-s

VENDO UN COCHE NUEVO, DE dos ruedas de seis asientos, con llanta de fierro, forma tonneau. Lord Cochrane 1386. 5-S

FLAMANTE CARRETELA LIVIAna vendo. Gay 2033. 6-S

BREAK NUEVO, CUATRO RUEdas, ocasión, $ 1,200. — San Pablo 3555. 4-s

VENDO VICTORIA FLAMANTE, arnés, tiro solo, librea, cuatro mil pesos. Tratar: Diez y ocho 603. 6-S.

COMPRO FORD 1,000 PESOS PIE; resto mensualidades 300 pesos. — Madrid 1765 4-S

CARRETONCITO MANO, MUY fime realizo. Campo Marte 153. 5-S

CON FACILIDADES DE PAGO SE vende, ocasión automóvil Willy o Knight, en perfecto estado. Tratar: de 1 a 3. Gálvez 105. 4-S.

SE VENDE DE OCASION CARREtela aperada, una plancha de mármol 2 metros, un molinillo N.o 5; una pesa de mostrador. Avenida Providencia 1246. 4-S.

COMPRA-VENTA VARIAS

CALENTADORES, BAÑOS, LAVAplatos, en realización. Fábrica San Diego 225. 31-Set.

VENDO TOTORA HEMBRA PARA amarrar viñas. San Pablo 4260. 19-S

CAJAS DE FONDO 8 TAMAÑOS, Bandera 82. 23-s

ACEITE DE LINAZA DE TODOS precios, ofrece la fábrica, Avenida Inglaterra 1176. 6-S.

MAESTROS ZAPATEROS. — LA suelería que vende más barato es "La Porteña", San Diego 937. Set. 19

VENDO DE OCASION ESCOPETAS dos cañones y cocinas a gas importadas, cuatro platos, 2 hornos. San Diego 2050. Casita 45. S-6

SE VENDE UN LETRERO, VIdriera para cigarrería y estantería de pastelería. Martínez de Rozas N.o 2719. 4-S.

$ 148 TERNOS FINOS, OFRECE Cooperative. Sastrería. Agustinas 877. 4-S.

COMPRO PELO DE TODAS CLAses. Agustinas 1160. 5-S

LEÑAS VARIAS CLASES, ESPEcial para negocios; precios sin competencia, vende: Carmen 765. Errázuriz y Valdés. 4-S

VIDRIERA PARADA APARENTE cigarrería véndese. Chiloé 2046. S-4

VENDO DISCOS, ALBUMS Y UNA Victrola. Carreras 415. S-5

VENDO MAILCOACH CASI NUEvo, marca Bardeau. 12 Febrero 33. 4-S.

ROMANA FAIRBANKS, 600 Kgrs., 450, vendo: Avenida La Paz 2. 4-S

COCHE-CUNA GUAGUA; COCINA económica, véndense: Nataniel 125. 4-S

COMPRO TAMBORES FIERRO galvanizado 300, 400, 500 litros. Cumming 151. 4-S.

VENDO CALENTADOR A GAS, nuevo. Placer 676. 4-S

GOBELINOS 1.40 x 2 METROS, véndese dos, muy baratos. Carmen 79. 4-s

COMPRAMOS VINOS Y BORRAS de vino verdes, para destilar. Torrent y Puignarti. Fránklin N.o 10. Casilla 1639. 7-S

CILINDRO JOYERO OCASION, vendo. V. Mackenna 18. s-5

VENDO MAGNIFICA COCINA Económica, poco uso. Dieciocho 587. 4s

ARMAZONES Y MESONES VENDO, Bandera 637. 4-s

MANGANESO, GRANDES Y PEqueñas partidas compro. M. de Rozas 3731. 4-S

NOVEDAD. POR POCOS DIAS SE venden cuadros originales al óleo. San Diego 730. 6-S

COMPRO BILLARES Y BOLAS marfil. Buen estado. San Diego 1138. 5-s

VENDO CIEN PESOS COCINA económica. Diez de Julio 166. 4-S

COMPRO MANIQUIES PARA hombres, con piernas, tallas, 44, 46, 48, 50, 52, 54. Bandera 130 (Sardín). 6-S.

SILLA INGLESA APERADA, $ 90, vendo. Cuevas 1159. 4-S

BOTONES DE NACAR Y DE HUEso para calzoncillos, etc., ofrece la fábrica. Avenida Matta 905. 4-S.

MANUEL JORGE ZAMORA: POR asunto de mucho interés se agradecerá dar su dirección. Arturo Prat 56. 4-S

BICICLETA TRIUNFO VENDO ocasión. Andes 2828. 4-S.

BOTONES DED NACAR PARA CAmisa y de hueso para calzoncillos, etc., ofrece la fábrica Avenida Matta 905. 4-S.

HARINA TOSTADA, CHUCHOCA y demás alimenticias, a precio económico. López N.o 272. 4-S.

VENDO POR CAMBIO DE LOCAL a bajos precios una partida de pipas viajeras, cuarterolas, barriles de 70 litros y tinas para plantas. Tonelería Independencia 301. 4-S.

VENDESE PESO MOSTRADOR. — Huemul 1550. 5-S.

BICICLETAS BUENAS MARCAS, en todas partes tengo constantemente para la venta también una motocicleta. Brasil 15. San Diego 927. 4-S

VENDO 400 SACOS, ENTRE CARboneros, leñateros, pajeros, trigueros. Verlos y tratar: de 11 a 1: Marín 388. 7-S

ALHAJAS

RELOJERIA Y JOYERIA INTERnacional, Delicias 2552. Compro oro, piedras finas y boletos de empeño. 15-S

¡NOVIOS!! ARGOLLAS ORO, 18 Y 14 quilates, ofrece, Relojería Sportman, $ 30, San Diego 780-782. 19-s

COMPRO JOYAS, ARTICULOS DE plaqué y objetos de arte. San Diego 460. H. Aguila. 20-S.

CONTADORES

OFICINA DE CONTABILIDAD. — Rosas 1050.— Se organizan, arreglan, llevan contabilidades, inventarios, balances y liquidaciones.— Lagos y Fernández. 4-S.

COMPRA-VENTA NEGOCIOS

CALENTADORES, BAÑOS, LAVAplatos, en realización. Fábrica San Diego 225. 31-Set.

VENDO CARNICERIA, AVENIDA Matta 795 esquina San Francisco. 4-S.

POR VIAJE URGENTE, VENDESE lucrativa industria, poco capital. Maestranza 1270. 10-Set.

VENDO CIGARRERIA, LUSTRIN. San Diego 879. S-4

DE OCASION, POR VIAJE, VENDO Peluquería Avenida Irarrázaval 120. S-6

HABIENDO COMPRADO EL NEgocio de don Alfredo Raggi y Cía., ubicado en Catedral 3003, no me hago responsable de ninguna deuda que no sea presentada dentro de tres días a contar de la fecha. — Evaristo Christian. S-4

SE VENDE LAVANDERIA POR no poderla atender, con numerosa clientela. Lastra N.o 1714. 4-S.

VENDO ALMACEN DE ABARROtes, con buena casa habitación. Avenida Matta 247. 4-S

VENDO NEGOCIO MENESTRAS, poco capital, muy buena situación. Buena casa habitación; arriendo barato. Nataniel 922. 4-S

VENDO EN SAN PABLO 4001, POR ausentarme de Santiago una gran carnicería, una caja registradora, un auto Overland y un camioncito de dos ruedas, todo muy bueno. 5-S

POR AUSENTARME DEL PAIS vendo curtiduría, garantizando buenas utilidades. Casilla 4686, Correo N.o 2. 4-S

GRAN NEGOCIO: CAMBIO MOTO Henderson con side car, garantida, por Ford u otra marca. Morandé 690. 6-S.

COMPRE NEGOCIO CAMISERIA de Demetrio Serrano. Rivera 1506. No respondo ninguna cuenta pasado 3 días. Delfín Ramírez. 4-s

POR NO PODER ATENDER, VENdo negocio abarrotes, poco capital. Gálvez N.o 165. 5-S.

OCASION: $ 300 REGALASE FRUtería, arriendo baratísimo. Tratar: Gálvez 610. 4-s

CIGARRERIA EN ESPLENDIDA situación comercial, se regala en $ 500. Bandera 889. Tratar: de 11 a 12, desde el Lunes. 4-S

CARNICERIA, CHANCHERIA MOdelo, vendo, buena situación. Tratar y verla: Aldunate 901, esquina Coquimbo. 5-S

ARRIENDO PARA NEGOCIO U oficina departamento independiente. San Martín 64. 8-S

VENDO RESTAURANT BAR, 2.a categoría. Baquedano 896. 6-S

COMPRE NEGOCIO CARNICERIA de Demetrio Serrano. Rivera 1506. No respondo ninguna cuenta pasado 3 días. Delfín Ramírez. 6-S

SE VENDE ALMACEN ABARROtes. Moneda 2408. 6-S

HABIENDO COMPRADO EL NEgocio de verduras y frutos, ubicado en San Pablo 2439, no respondo de ninguna cuenta, pasados los tres días de publicación. Sra. María de Varas. 6-S

ENTRE AMUNATEGUI Y SAN Martín, San Pablo 1471, local muy bueno. Vendo $ 1,200 solamente bodeguita varios. Canon excepcionalmente barato. 4-S.

DIVERSOS

INSTALACIONES ELECTRICAS Y todo trabajo concerniente al ramo, trabajo garantido. Vicuña Mackenna 15. 7-S

CLINICA DENTAL.—PRECIOS MUY módicos. Trabajos muy rápidos personas ocupadas. Galería Alessandri 25, 4.o piso, ascensor. 6-Set.

TALLER DE PINTURAS, HACE Toda clase de trabajos en pinturas. Temple cal, carburo y óleos. San Diego 222. 8-s

PIDA PRECIOS INSTALACIONES eléctricas propuestas gratis. Casa Arnaldo Masden, San Antonio 516. Set. 17

AL CHAUFFEUR SANTIAGO JARpa Ahumada, se le necesita por asunto que le interesa. Ahumada 25. Estudio de Luis Benavides R. 5-S.

INSTALACIONES Y REPARACIOnes eléctricas ejecutan. Taller Radium, Teatinos 736-738. 4-S.

SE REFACCIONAN COLCHONES A domicilio. Colchonería La Sud Americana. Rosas 2075. 1.o-Oct.

HABIENDO COMPRADO NEGOCIO de Juan González. Huemul 876, no respondo por cuentas después de 3 días.— M. R. 5-S

RESTAURACION DE CUADROS. Retratos al óleo. Artista pintor, Buttner, Recoleta 1183. 5-S

EL TALLER DE VULCANIZACION Cienfuegos 36, se trasladó a Rosas 1653. Trabajos garantidos. 5-8

PILAS ELECTRICAS 4 1/2 VOLTS, para timbres de calle o interiores, larga duración, baratas, insuperables, triple potencia que las comunes. Agustinas 1109. 4-S

¿SU TIMBRE DE CALLE NO FUNciona? Compre en Agustinas 1109 una pila eléctrica de 4 1/2 volts, y quedará tranquilo por más de un año. 4-S

TESTIMONIO DE NUMEROSAS personas comprueban la eficacia y duración de la pila eléctrica de 4 1/2 volts para timbres y campanillas. Véalas en Agustinas 1109. 4-S

DUEÑAS DE CASA: NO MAS SUfrimientos con el timbre de calle. Compre en Agustinas 1109 una pila eléctrica de 4 1/2 volts y cesarán sus pesadillas con porosos, zinc y sal amoníaco. Usted misma puede colocarla sin ayuda de profesionales. 4-S

ANTES DE COMPRAR PILAS eléctricas para timbres o campanillas, vea en Agustinas 1109 la afamada pila de 4 1/2 volts. Superior a cualquiera otra en duración y eficacia. 4-S

¡BAH! NO SE HAGA MALA SANgre con su timbre de calle. Aplíquele una pila eléctrica de 4 1/2 volts, y por más de un año funcionará sin interrupciones. 4-S

NINGUNA PILA ELECTRICA SE compara con la de 4 1/2 volts en venta en Agustinas 1109. Larga duración, gran potencia, precio bajo. 4-S

ESTADO 35. MATERIALES PARA sastres. 4-S

ESTADO 35. FIJESE USTED BIEN en esta dirección, así evitará comprar sus materiales con recargo de precios 4-S

ESTADO 35. SARGA LANA $ 10, $ 12, $ 13 metro. 4-S

ESTADO 35. CRUDITOS, $ 3.30 Y $ 3.50 metro. 4-S

ESTADO 35. OPTIMA, $ 7 Y $ 10 metro. 4-S

ESTADO 35. LONA PANTALON 1.60, choleta 3.50 metro. 4-S

ESTADO 35. ALPACAS SURTIDAS, $ 12 metro. 4-S

ESTADO 35. RASO ALGODON $ 6.50 y $ 8 metro. 4-S

ESTADO 35. BOTONES SURTIDOS $ 1.40 botonadura. 4-S

ESTADO 35. HEBILLAS FINAS $ 7 gruesa; broches, $ 3 gruesa. 4-S

ESTADO 35. PERCALINAS A $ 3, $ 3.30 y 3.50 metro. 4-S

ESTADO 35. SEDA PARA VUELtas $ 25, y $ 35 metro. 4-S

ESTADO 35. SEDAS PARA FORROS desde $ 45 metro, doble ancho. 4-S

ESTADO 35. LONA HILO $ 3 y $ 4 metro. 4-S

ESTADO 35. BOTONADURAS PANtalón $ 0.60. 4-S

ESTADO 35. CASIMIRES FINOS, venta por metros a precios sin competencia. 4-S

IMPRENTAS: CARTULINA COLOres, superior, 55 por 80, ganga, 30 pesos ciento, realizo. Santa Rosa 364. 5-S

MUNICIPALIDAD DE PROVIDENcia. Se ruega a las personas que tengan cuentas por cobrar a esta Municipalidad, se sirvan presentarlas a esta Alcaldía antes del día 10 de Setiembre corriente, previniéndose que no se tomarán en cuenta las que fueren presentadas después de esa fecha.— El Alcalde. 4-S

NECESITO PERSONA CON $ 1,500. Pago interés y doy ocupación. Diez de Julio 221. 4-S

MAESTROS ZAPATEROS: NO SE olviden al hacer sus compras visitar "El Cóndor", que es la única suelería que por su extenso surtido, la buena calidad de sus artículos y sus precios equitativos satisface el gusto más exigente. San Pablo, entre Herrera y Maipú. 8-S.

ENRIQUE VILLARROEL FUENzalida, atiende a su clientela diariamente. Delicias 2816.

VAINILLA MUY BUENA CLASE vendo 100 kilos, desde un cuarto kilo, a $ 5.00 kilo. Campo Marte 153.

HOTELES Y PENSIONES

PIEZAS BALCON CALLE CON O sin muebles, pensión módica, se arriendan. Santa Rosa 250. 7-S.

ATENCION! DESDE $ 2.50 PIEzas amobladas comida comida con vino $ 2. Gran Hotel Buenos Aires, Delicias 2921, frente Portal Edwards. 20-Set.

CENTRALISIMO ARRIENDASE piezas con pensión, días, meses. Catedral 1257. 6-S

PIEZAS BALCONES CALLE, PENsión, ofrécese casa familia. Catedral 2429. 4-s

DESDE CIEN PESOS ARRIENDO buenas piezas balcones calle, con pensión, en casa familia honorable. Excelente comida. Catedral 2928. S-5

FAMILIA EXTRANJERA ARRIENda piezas amobladas con pensión, matrimonio, caballero respetable. Monjitas 306. A-4

ARRIENDO PIEZA CENTRAL buena pensión. Angamos 263. S-4

PIEZA CALLE CON PENSION. — Moneda 1422. 4-S.

ESTADO 75, RESIDENCIA DE FAmilias. Regios dormitorios. Excelente comida, baños. Matrimonios, caballeros distinguidos. Teléfono 3705. 4-s

ESPLENDIDAS PIEZAS Y COMIda a toda hora. Especialidad en cazuela de ave. Morandé 870. 4-S.

CASA RESPETABLE ARRIENDA magníficas piezas con pensión. Maestranza 156. 10-S

FAMILIA OFRECE DOS ESpléndidas piezas, calle, con pensión. Recoleta 287. 5-S

ESPLENDIDA SITUACION OFREZco pieza y pensión, señora o señorita, casa sin pensionistas. Olivos 1167. 5-S

ARRIENDASE PIEZA CON PENsión. Huérfanos 2613. 5-S

FAMILIA ARRIENDA PIEZAS con pensión. Serrano 67. 4-S

EN CASA FAMILIA HONORABLE, sin pensionistas, se ofrece pieza amoblada con pensión a matrimonio o caballero solo. Santa Isabel 334. 5-S

PENSION, CON PIEZA, CASA FAmilia honorable: Bandera 835. 10-S

ARRIENDANSE PIEZAS Y DASE pensión; recíbense pensionistas mesa. Santa Rosa 428, altos. 6-S

MATRIMONIOS, PIEZAS AMOBLAdas, con pensión, $ 6 diarios, persona; por meses, precios módicos. Maestranza 543. 4-S

ARRIENDASE DOS PIEZAS PENsión familia. Santa Rosa 229. 4-s

ARRIENDASE PIEZA CON SIN pensión. Nataniel 241. 7-s

CASA EXTRANJERA OFRECE Habitaciones con pensión. Especial para familias, pasajeros, confort. Merced 766. Una cuadra Plaza Armas. 12-s

FAMILIA RESPETABLE ARRIENda piezas balcones calle, luz, con pensión, a matrimonio o jóvenes honorables. Almirante Barroso 742. 4-s

ARRIENDASE UNA PIEZA CON O sin pensión a persona sola. Bilbao 48. 4-s

CASA EXTRANJERA ARRIENDA piezas con sin muebles, días, meses. Pensión mesa. Merced 829, altos. 4-S

PENSION PIEZA GRANDE Arriendo. Prat 212. 6-s

PENSION A MATRIMONIO O DOS personas. Prat 365. 5-S.

CASA RESIDENCIAL DE FAMIlia, moderna, lindos departamentos con muy buena pensión, baños excelentes. Agustinas 1565. 4-S.

ESPLENDIDO DEPARTAMENTO balcones, pensión. Matrimonios, jóvenes, ofrece familia honorable. Brasil 528. 5-S

FAMILIA HONORABLE ARRIENda pieza, pensión. Santa Victoria 346. 4-S

PIEZAS CONFORTABLES Y DEpartamento para familias, con buena pensión, ofrece casa residencia. Ahumada. Ahumada 149. 5-S

SE ARRIENDA DEPARTAMENTO para matrimonio con o sin muebles, con pensión, piezas, o jóvenes honorables en casa de familia. Rosas 1630 4-S

PENSION PISZA, DESDE $ 100 Diarios $ 6. Molina 34. s-4

NATANIEL 112. OFRECE LINDAS piezas amobladas, calle, con pensión. Matrimonios, jóvenes. 7-S.

FAMILIA HONORABLE OFRECE piezas amobladas, con pensión, muy central. Delicias 1385. 7-S.

REGIA PENSION, CON PIEZA, $ 100: San Pablo 1906. 9-S

FAMILIA ARRIENDA PIEZA CON o sin muebles, con pensión. Estado 141.

79 SAN DIEGO, UN PASO DEL centro, arriendo piezas con pensión. 8-S.

SEÑORA PROPIETARIA ARRIENda pieza pensión cerca Estación, Pedagógico. Esperanza 65. 4-S

CASA FAMILIA, ARRIENDA PIEza con pensión, baño anexo. Merced 366. 5-S.

INSTRUCCION

LICEO SANTIAGO. GALVEZ 139. Kindergarten, Preparatorias, Humanidades. Recibe alumnos externos, medio-pupilos, internos todo el año. Preparación exámenes asegurando éxito con excelente profesorado. Cursos colectivos, canto, declamación, piano, violín, dibujo artístico, pintura. Precios módicos. 12-s

ESCUELA PRACTICA CHAUFfeur Mecánicos, cursos rápidos, enseñanza por sus dueños. Vicuña Mackenna 386. 4-Set.

ACADEMIA YOST, ENSEÑANZA escritura máquina por tacto. Bandera 682. 4-S.

CURSOS MIXTOS COMERCIALES Aritmética, Contabilidad, Redacción, Dactilografía, $ 10 mensuales; funcionan diariamente de 6 a 8 - 9 a 11 P. M. Título válido Contador Comercial. Pídanse prospectos Instituto Técnico Comercial de Chile. Gálvez 139. 19-s

¡INGLES! PROFESOR LONDINENse, enseña idioma en tres meses. Enseñanza esmerada. Pronunciación perfecta. Clases particulares y colectivas. Consultas: 3 a 8 P. M. Claras 46. 5-S

PROFESORA OFRECESE ENSEñar niños y señoritas, humanidades, francés, piano, bordado. Santa Rosa 428. 7-S

CONSULES, CONTADORES GENErales, especiales, taquígrafos, dactilógrafos, corresponsales, dibujantes, ayudantes arquitectura e ingeniería, prepárense personalmente y por correspondencia; 9 ramos por 35 pesos mensuales. Instituto Mercantil, teléfono inglés 273. Estado 239, cerca Huérfanos. Cursos diurnos, nocturnos. También cursos especiales para señoritas. 4-s

COMPARASE ENSEÑANZA: ACAdemia "Pitman", prepara taquígrafos melanógrafos, especiales para comercio. Estudio práctico completo, facilidades pago, clases diurnas, nocturnas. Profesorado titulado. Maule 1075. 4-s

INSTITUTO NOCTURNO DE COmercio. Lagos y Fernández. Rosas 1050.— El Lunes 11 del corriente, se abrirá un curso nocturno de Comercio. Solicite informes. 4-S.

LIBROS Y ESTAMPILLAS

LIBROS COMPRO. SAN DIEGO 705 15-Set.

LIBROS COMPRO, SAN DIEGO 105, 20-Set.

OCUPACIONES (Ofrecen)

PRENSISTA PEDAL, CUMPLIDOR, competente, a pieza, necesito. Santa Rosa 364. 4-S

VENDEDORES COMPETENTES, necesito, frutos del país, precios bajos, altas comisiones. Presentarse: San Diego 911. 4-S.

VENDEDORES DE LEÑA, NECEsita: Carmen 765. 4-S

HOMBRE DE ALGUNA EDAD, con buenas recomendaciones, necesítase para portero en Huérfanos 656. S-4

NECESITO FUNDIDORES EN Bronce. Tocornal 621. 4-s

NECESITO EMPLEADO PARA carnicería, entendido en el oficio. Huérfanos 2406. 4-S

BUENOS CARPINTEROS DE BANco necesito. Hospital San Vicente. 6-S

NECESITO ZAPATEROS ESTAQUIllados para fuera de Santiago. Datos: Andes 2826. 7-S

SASTRERIA CHANUT, MORANDE 438. Necesito buenos vestoneros. 4-S

NECESITO CARPINTERO HACER galpón. Cuevas 979. 4-S

NECESITO COCHERO. AVENIDA España 338. 4-S

NECESITO BUEN OFICIAL VEStonero y ayudanta. Sotomayor 73-A. 5-S

MAQUINISTA MECANICO NECEsito, competente, en Delicias N.o 924, esquina Serrano. 4-S

TONELEROS-BARRILEROS SE necesitan: Matucana 577. 5-S

NECESITO REPARTIDOR PARA bodega y un niño para la venta del mostrador. San Francisco 697. 4-s

BRONCERO COMPETENTE NECEsito. Bascuñán 34. 4-s

ZAPATEROS ARMADORES, NECEsito. Avenida Matta 364. 4-s

AGENTES ACTIVOS CON $ 50 Fianza, ganarán 10, 20 pesos diarios, necesítanse. Ahumada 46. 4-s

BUEN SACADOR PUNTERAS QUE sepa correr fierro, necesito. Fábrica Calzado Vicuña Mackenna 1298 B. 4-s

MUEBLISTAS NECESITANSE, BILbao 520. Providencia. 5-S

TORNERO MECANICO FUNDIDOR en fierro con oficial, y soldador mecánico al oxígeno necesito. Trabajo permanente a maestros buenos. Mapocho 3155. 4-s

NECESITO LUSTRA-BOTAS, PROvidencia esquina Plaza Italia N.o 7 4-S

ALBAÑILES Y CARPINTEROS al día y a trato, necesito. Avenida San Luis 450, Los Leones. 4-S.

GOTICOS Y TALLADORES NECEsito. Gálvez 102. 5-s

UN BUEN MODELISTA EN CALzado, se necesita. Libertad 664.—Reyes. 8-S

NECESITASE JOVEN QUE SEPA bien abrir hendidos blake. Fábrica Calzado. Chacabuco 554. 5-S

ZAPATEROS, PLANTILLEROS necesito. Andes 2826. 4-S.

MATRIMONIO SIN HIJOS, SIN vicios, honrados, competentes ordeñar, asear vacas establo, necesítase. — Prefiérese español. Toesca 2021. 5-S.

NECESITO TAPICERO COMPEtente. Serrano 630. 5-S

NECESITA PELUQUERO PELUquería "La Perla". Recoleta 167. 4-S

NECESITO MUEBLISTAS. REPUblica 272. 4-S

MOZO JOVEN PARA REPARTO paquetes, se necesita; sueldo, $ 80. Exígense recomendaciones. Cóndor 1124. 4-S

NCESITO AYUDANTE SASTRE. Eyzaguirre 1146. 4-S

NECESITO PLANTILLERO. BArroso 85. 4-S

ZAPATEROS PARA COMPOSTUras, bien hechas, necesito. Vicuña Mackenna 448. 4-S.

NECESITO BUENOS CARPINTEros de banco. A. Barroso 747. 5-S.

NECESITO BARNIZADOR. RECOleta 303. 4-S.

ZAPATERO APRENDIZ, SEPA ALgo, hoy. Riquelme 897. 5-S.

NECESITO JOVEN QUE SEPA DE cantina. Hotel y Restaurant Mallorca. Eyzaguirre 1061. 4-S.

BUENOS CARPINTEROS NECESIto. Círculo Español, Agustinas 934. 4-S

CARPINTEROS DE BANCO, PROlijos, para obra chica, necesito. Gorbea 2770. 4-S

PELUQUERO DE FIRME, NECEsito. Delicias 3431.

FARMACEUTICO, DE PREFERENcia señorita, necesítase. Calle Antonio Varas 201.

DOS PELUQUEROS NECESITO. San Alfonso 18.

NECESITO AYUDANTA SASTRE. Cóndor 1253, altos. 4-S

ESCRIBIENTES CON RECOMENdaciones, mucha competencia, necesita. Agustinas 1258. 4-S.

HORTELANO, CASADO, BUENOS informes, necesito, para darle medias chacrita, trabajada; puertas de Santiago. Anticípase dinero. Claras 246. 4-S.

NIÑO PARA MANDADOS NECESIto. Huérfanos 1508. 4-S.

NIÑO PARA MOZO BOTICA, REcomendado necesito. San Pablo 1097. 5-S.

NIÑO RECOMENDADO PARA aseo y mandados se necesita. Compañía 1839. 4-S

MUCHACHO RECOMENDADO Servicio casa necesito. Catedral 234. s-4

MUCHACHO PRESENCIA, SERIO, necesitamos. Lira 279.

COSTURERAS SASTRE BASTANte adelantadas, pago buen semanal. Gorbea 2368, casa N.o 2. 4-S.

NECESITO COSTURERA. MAIPU 141, casita N.o 4.

SEÑORITA CON BUENA LETRA Y nociones de contabilidad se necesita, 3 horas diarias. Tratar: Domínica 416, de 9 a 11. 4-S.

BUENAS OPERARIAS COSTURERAS, se necesitan. Estado 357. 4-S.

BUENAS COSTURERAS SASTRES, necesito, que sepan ojalar. Diez de Julio 1302. 31-s

COSTURERAS COMPETENTES EN ropa blanca y blusas para trabajar en la fábrica necesitamos. Estado 46-4.o piso. 4-s

NIÑAS PARA EL TIZADO EN GEneros blancos necesitamos. Estado 46-4.o piso. 4-s

SASTRERIA SOLE, MERCED 720. Faltan ayudantas. Vestones. 4-s

COSTURERAS, BLUSERAS COMpetentes necesita la Fábrica ropa blanca. Santo Domingo 1040. 5-S.

CALADORA COMPETENTE NECEsita Fábrica ropa blanca. Santo Domingo 1040. 4-S.

COSTURERAS Y SOMBRERERAS competentes, necesito. Manuel Rodríguez 648. 4-S.

POSTICERAS, CAMISERAS, NECEsita. Lavandería. Iáfera. Santa Rosa 247. 4-s

NECESITASE URGENTE COSTUrera, entienda moda. Nataniel 224. 4-s

SEÑORA SEPA HACER DULCE DE manzana, necesito. Bella Vista. Irarrázaval 14. 4-S

COMPOSTURERAS SASTRE DE obra grande, competentes, necesítanse. Bandera 248. 4-S

APLANCHADORA DE CAMISAS necesítase. Buenos Aires 425. 4-S.

COSTURERAS NECESITO. FONTEcilla 271. 5-s

COSTURERAS COMPETENTES, trajes elegantes necesita. Moneda 629. 4-s

NECESITO AYUDANTA SASTRE. Se da almuerzo. Nueva Escanilla 1411. 4-S.

SE NECSITAN AYUDANTES MUY competentes, para la moda. Santa Rosa 335. 4-S

SE NECESITA AYUDANTE EN modas. Santa Isabel 333. 4-S

NECESITO AYUDANTA VESTOnes. Fariña 578. 4-S

UNA DOBLADORA PARA CALZAdo se necesita en Delicias 2701. 4-S.

NECESITASE SEÑORITA, SEPA la costura blanca y otra que entienda en deshilado y bordado. Andrés Bello 622, casa N.o 5. 7-S.

CAMISERA BUENA NECESITA La Lavandería France. San Diego 232. 8-5

SE NECESITA AYUDANTA VESTOnera. Unión Americana 457. 4-s

NECESITO BUENA PALETOCERA, corpiñeras. Rosas 3246. 7-S

SE NECESITAN PALETOCERAS Y polleristas competentes. Estado 15. 4-S

OCUPACIONES "NECESITAN"
(SERVICIO GRATUITO)

NIÑA SE OFRECE PARA CUALquiera ocupación, cocina, puerta afuera. Casilla 838.—L. A. A.

VITI - VINICULTOR, ENOLOGO, con estudios en Francia, ofrécese.— S. N. P. M., casilla 81 D.

OFRECESE SEÑORITA CAJERA, vendedora o cigarrería. Victoria 525, interior 13.

JOVEN CON HUMANIDADES SE ofrece al comercio o industria.—J. J. Pérez 4509.

JOVEN DECENTE OFRECESE PAra cualquiera ocupación. Escribe a máquina. Rosas 1066.

JOVEN DESEA CUALQUIERA ocupación. Dirigirse: H. V. V., Correo Central.

COMPETENTE FARMACEUTICO se ofrece regentar en Santiago o provincias. Correo 6.—F. J. R.

EXTRANJERA OFRECESE COMO camarera de Hotel. San Isidro 1959. —A. J. C.

AGRICULTOR, CORRETAJES frutos del país, bastante práctica ofrécese. Casilla 2166, Marín.

JOVEN CUALQUIER OCUPACION decente, ofrécese. Dirección: Omar, Correo Central.

SEÑORA SOLA OFRECESE PARA dirigir casa, ocupación decente, ciudad o campo. San Diego 212 A.

CHAUFFEUR ESPAÑOL OFRECEse con recomendación. Madrid 1765.

BARNIZADOR DE PIANOS Y muebles finos. Lastarria 83, casita 14.

APRNDIZA EN MODAS, NECESIto. Carmen 292, casa 8. 4-S

NECESITASE CAMISERA, POSTIcera y doblez. Agustinas 2419.

EMPLEADA JOVEN, PUERTAS adentro, necesita Restaurant Francés. Inés Aguilera 1132. (Plaza Almagro). 4-S

EMPLEADAS SERVICIOS CASA, con muy buenas recomendaciones, se necesita. Agustinas 1060. 3.er piso. 5-S

URGENTE NECESITO EMPLEAdas, regular edad y niño para los mandados. Eyzaguirre 1145, entre San Diego y Gálvez. 5-S

NECESITO LAVANDERA SIN NIños, puertas adentro. Carmen 418. 4-S.

SE NECESITAN LAVANDERAS en Gálvez 37. Lavandería. 4-S.

SE NECESITA AMA DE LECHE, en Alameda 1228. 4-S

AMA DE LECHE NECESITO. LIra 308. 8-S

NECESITO AMA CRIE GUAGUA, media leche. Vera 409. 4-S

NUEVA OFICINA DE EMPLEOS, "Las Golondrinas". Franklin 1039. Ofrece y necesita toda clase de servidumbres: cocineras, amas de piezas y empleados, etc. 4-s

MATRIMONIO PEON COCINERA, necesito. Avenida Pedro Valdivia 231. 4-s

NECESITASE 5 APRENDIZAS A pulidora y un mozo. Ejército 687. 4-s

SE NECESITA TOCADORA, EYZAguirre 1415. 4-S

PIANISTA Y CUPLETISTA NECEsito. San Diego 1418. 4-S.

NECESITO EMPLEADA PARA TOdo servicio. Nataniel 643. 5-S

EMPLEADA PIEZAS, COSTURAS, necesítase; sueldo: $ 40, 50 Salto 1251 (por Recoleta). 4-S

LAVANDERIA FRANCESA, DELIcias 33. Necesita lavanderas, aplanchadoras, doblez, camiseras. s-4

NECESITASE UN GUITARRISTA y niña para el mesón. Chiloé N.o 2075. 4-S.

EMPLEADA PIEZAS, JOVEN, aseada, recomendada. Ganará 60 a 70 pesos. Moneda 741. 4-S.

NECESITO NIÑAS COMPETENTES para costura. La Fábrica de Jockeys y sombreros. San Pablo N.o 2739. 4-S.

EMPLEADA PARA LA COCINA, aseada y de regular edad y con informes para poca familia y una niña de piezas con sus respectivos informes, Avenida La aPz 474, casa 8. 5-S.

¡OJO! NIÑA PARA AYUDAR QUEhaceres casa, necesito. Ñuble 1025. 5-S

NECESITO NIÑA PARA TRABAjos de dulces, como adentro, y un niño. Andes 3130. s-4

OFICINA EMPLEOS: BUENA SERvidumbre proporciona oportunamente. San Francisco 281. 6-S

SE NECESITA NIÑA PARA COMEdor y piezas. San Diego 275. 4-s

EMPLEADA COMPETENTE PARA la cocina, necesito. Esmeralda 636. 4-S

NECESITO 2 NIÑAS QUE SEPAN tejer a máquina. San Diego 739. 4-s

NECESITO NIÑA PARA LAS PIEzas y ayudante. Meiggs 66. 5-s

SIRVIENTA NECESITO, AVENIDA Matta 364. 4-s

NIÑERA CON RECOMENDACIOnes, necesito. Buen sueldo. Castro 62. 5-S.

NECESITO POSTICERAS Y ALMIdonadora, Moneda esquina San Martín 1490.

NIÑERA JOVEN NECESITO, BUEN sueldo. Bascuñán 121.

NECESITO MESONERA. CHACAbuco 26, Bar. 5-S

NECESITO EMPLEADAS COCINA y mano con recomendaciones. Santa Victoria 389. 5-S.

TODA CLASE SERVIDUMBRE encuentra en "La Rápida", oficina empleos. Gálvez 106. 4-S.

EMPLEADA PARA EL CAMPO, servicio matrimonio, necesito. San Francisco 281. 5-S.

NIÑA QUE SEPA COCINA Y ayudar quehaceres, necesito. Tratar: Avenida Independencia N.o 202. 5-S.

NECESITASE NIÑA SOLA PARA la cocina, aunque sepa poco. Casa cena. San Pablo 2384. 4-s

NIÑA SEPA COCINAR, AVENIDA España 16. 4-S

NECESITO COCINERA PARA CAsa de cena. Eleuterio Ramírez 736. 4-S

NECESITO COCINERA. SAN ISIdro 672. 6-S.

EMPLEADA PARA COCINA NECEsito. Panteón 1000. 5-S

SE NECESITA COCINERA, COMIda sencilla. Sueldo $ 30. General Velásquez 39. 5-S

NECESITO UNA BUENA COCINEra. Santa Rosa 634. S-4

FAMILIA EXTRANJERA NECESIta cocinera y sirvienta de mano. Matucana 615. 4-s

SE NECESITA COCINERA CON buenas recomendaciones. Monjitas 724. S-4

COCINERA NECESITO. MERCED 280. S-4

COCINERA SE NECESITA, RECOmendada. Compañía 2495. S-4

NECESITO COCINERA COMPEtente, muy recomendada; pago buen sueldo. San Martín N.o 776. 5-S

COCINERA COMPETENTE POCA familia, y persona para la mano con recomendaciones; buenos sueldos, necesito Lira 268. 5-S

COCINERA PARA POCA FAMILIA necesito. Delicias 1472. 4-S

COCINERA JOVEN, ASEADA, GAna $ 50. Moneda 741. 4-S

COCINERA Y DE LA MANO NEcesítanse. — García Reyes 730. 4-s

COCINERA PARA FUNDO, UNA hora de Santiago, necesito. Tratar: Almirante Barroso 49. 5-S.

COCINERA JOVEN NECESITA matrimonio solo, buenas recomendaciones, sueldo $ 40. Serrano 79. 4-S.

COCINERA NECESITO PARA LA noche, y niña para los comedores. Morandé 870. 4-S

AYUDANTA DE COCINA, NECESIto, bien recomendada. Moneda 977. 4-S

COCINERA TODO SERVICIO, DE matrimonio, necesito. Carmen 842. 4-S.

COCINERA PARA TODO SERVIcio necesita matrimonio. Exígense recomendaciones. Buen sueldo. Avenida Seminario 644. 5-S.

COCINERAS DE MANO, NIÑERAS, necesito, magníficas colocaciones. — Bandera 339. 4-S.

COCINERA Y EMPLEADA COMEdor, buen sueldo. Molina 50.

OBJETOS PERDIDOS

HABIENDOSE EXTRAVIADO LA libreta Vista N.o 80,251, de la Caja de Ahorros de Santiago (Sucursal Estación), a la orden de María Guendenman, queda sin ningún valor por haberse dado el aviso correspondiente. 5-s

PERDIDO UN ANILLO CON BRIllante, engaste antiguo, en tranvía 2 o 25, Sábado por la mañana. Muy buena gratificación se da al que lo entregue, Huérfanos 750, Cité Concha y Toro, casa 6. 4-S

$ 100 DE GRATIFICACION SE DAá a la persona que devuelva un brillante grande perdido entre Teatro Santiago y Palet. Devolverlo: República 41. 5-S

MAQUINARIAS

MAQUINA SINGER, DE PIE, véndese de ocasión. Verla y tratar: Dávila 842. 7-S.

MAQUINAS ESCRIBIR, OCASION, Bandera 82. 23-s

TALLER PARA COMPONER Y limpiar cajas registradoras, máquinas escribir y calcular. 23-s

VENDO CONTADOR MECANICO grande en perfecto estado y aceptado por la Inspección de Impuestos Internos. Luis Noguera. Talca. S-4

MOTORES ELECTRICOS 1|14 HP, 1|6 HP., 10 HP., dinamos para automóviles ofrece Taller Radium. — Teatinos 736-738. 4-S.

PASTELEROS, MAQUINA PARA moler almendras compro. San Pablo 1441. 5-S

MAQUINAS HELADERAS VENDE la antigua calderería San Pablo 1441, entre Amunátegui y San Martín. 9-S

MOTOR A. E. G. DE 1 HP. DINAmo, de 15 volts, 20 amperes, vendo. Echaurren 590. 4-S.

MOTOR GAS POBRE MINIMUM 35 HP., compro. Casilla 3178. 4-S

$ 1.75 ROSETONES YESO, 40 CENtímetros, variados surtidos. Vendo yeso blanco y negro. Cienfuegos 121. 4-S

MAQUINISTA PARA SOMBREros y sombrerero necesito. San Francisco 1059. 4-s

SE VENDEN DE CINCO A OCHO mil tejas usadas. Carrión N.o 127-A. 4-S.

PRENSA PARA ORUJO, ROMANA Howe, realizo. García Reyes 46.

MATERIALES DE CONSTRUCCION

ANDAMIOS, BASAS, SOLERAS; planchas zinc, véndese baratísimo.— Aldunate 1071. 4-S.

OCASION VENDO BAÑO 1.60 DE largo, en $ 40. Av. Las Quintas, San Ramón 32. 4-S

COMPRO MADERA Y ZINC USA. do para galpón. Cuevas 979. 4-S

DE OCASION COMPRO PLANCHAS de zinc usadas, negro. Maestranza 1497. 5-S

VENDO PUERTAS, VENTANAS, tejas, entablados de cielo y piso y maderas usadas. Agustinas 1687. 4-S.

2 PUERTAS, 1.20 POR 3, CON Tragaluz; 2 ventanas, 1.20 por 2.75; 5 ventanas, 1.20 por 2.30; 5 rejas, 1.20 por 2.30, 2 rejas balcones, 1.20 por 0.60. Véndese, Claras 711. 5-s

COMPRO HASTA 1,500 LADRIllos composición. Carmen 135.

MUEBLES

COMPRAMOS MENAJES DE CASA, atendemos a domicilio. "La Magallanes", Avenida Matta 1004. Teléfono Inglés 147. (Matadero). 30 Mayo 1923

FABRICA DE MUEBLES Y MARcos dorados, Almirante Barroso 337. Muebles de todos estilos, especialidad en muebles coloniales. 7 - S

ESCRITORIO MINISTRO, $ 60; Olivares 1446. 4-s

MUEBLES DORMITORIOS, COMEdor, escritorio, salón, variedades de sillas, todos estilos, ofrecemos. Precios muy convenientes. Facilidades pago. Fábrica y venta, Serrano 398. 18-s

VENDO PEINADORES CON MARmol y luna fina, a $ 115, catre, sommier, a $ 14 y 25; mesas de comedor, a $ 12; colchones lana vegetal, a $ 15. Castro 528. 9-S.

COMPRO UNA VICTROLA. CASIllero 49 A. S-5

VENDO UN FONOGRAFO Y UN billar. Chiloé 1701. s-4

VENDO MEDIO AMOBLADO SAlón, $ 170; violín, $ 130; regia calculo, $ 15. Nataniel 1946. 5-S.

VENDO 1 AMOBLADO DE DORMItorio completo roble americano, 1 de comedor de roble americano, 1 gobelino, 1 baño de fierro enlozado, 1 amoblado para salita. Infante N.o 1441. 5-S

VICTROLA VENDE, PAGO MENsual, indique domicilio. D. D. Casilla 3862. 4-s

COMPRO MENAJES DE CASA, PIAnos y muebles sueltos. Teléfono inglés 1036. San Diego 460. El Águila. 10-S

AMOBLADO DE COMEDOR, ANTIguo. Aparador trinche, mesa de correderas, y 12 sillas, vendo. Agustinas 2487. 4-s

BUEN PIANO ESTUDIO VENDO, ocasión. Esmeralda 871. 4-s

RICO PIANO NUEVO, ALEMAN, vendo, $ 2,800. Rancagua 232. 4-S.

PIANO ALEMAN VENDESE URgente. Diez de Julio 1362. 5-s

MUEBLES TODAS CLASES, CALzado chico, juegos dormitorios, realiza: Tocornal 544. 4-S

REALIZASE PIANO FLAMANTE, mobiliario completo, muebles sueltos. Huérfanos 2494. 4-S

OCASION: LINDO MEDIO AMOblado, tapizado escritorio, vendo. Arturo Prat 738. 4-S

POR VIAJE REGALO VARIOS modestos muebles, un guarda ropa, 60 pesos; peinadorcito, 30; velador, 12; mesa, 15; dos relojes campana, 35; dos sommiers, 30 y 25; cuatro sillas y una Singer pie y varios. — Campo Marte 89, casa G. 4-S.

VENDO AMOBLADO COMEDOR, dos trinches, aparador, mesa, seis sillas. Huérfanos 2820. 5-S.

OCASION, VENDESE AMOBLADO salita, baño, máquina Singer, ropero, 12 sillas comedor y varios. Delicias 213. 4-S.

NECESITO ARRENDAR PIANO. Avenida Providencia 1246. 4-S.

POR VIAJE VENDO: AMOBLADO comedor moderno, 380; mesa corredera, muebles salón, medallón antiguo, mesa ovalada, mármol, colchón nuevo, 1 1|2, lana vellón, alfombra una pieza, 80. Claras 246. 4-S.

¡PIANOS! ¡PIANOS! ¡PIANOS! continúa enorme éxito con descuentos en marcas finísimas. "Casa Silva". Arturo Prat 54. 4-S.

MEDICINA

¡¡DECONFIE DE INYECCIONES baratas colocadas por personas que desean aprender!! Acuda al Gabinete de Masajes de Bilbao 27 (3, 6, 9 11 P. M.); aquí atienden con higiene, asepsia y reserva. Teléfono 3983. 22-Set

ANEMIA, RAQUITISMO, DEBILIdad general, curados por el poderoso tónico reconstituyente Vino Jaime. Pídase todas las boticas y droguerías. S-13

ANEMIA, RAQUITISMO, DEBILIdad general, curados por el poderoso tónico reconstituyente Vino Jaime. Pídase todas las boticas y droguerías. 12-Set.

ENFERMOS DESAHUCIADOS Y crónicos. Profesor Bustamante, homeópata. Consultas: Nataniel 277. S-15

IMPOTENCIA, DEBILIDAD SExual, su curación rápida y segura por el Bismolan, en venta: Botica Italiana, Huérfanos 1020, $ 12.50 frasco. 7-s

LECHE "CLEOPATRE" ACABA llegar. Quita manchas cara, embellece el cutis. Pasaje Matte 58 y Casa Muzard. 4-S

GONORREA E IMPOTENCIA (DEbilidad vital), afecciones sifilíticas, prostáticas, supuraciones aunque crónicas en ambos sexos, garantizo curación radical, rápido, sistema sencillo, moderno, infalible, facilidades de pago. Puente 637. Casilla N.o 2756. Informes sobre precios, usos, etc. Consulta gratis diariamente. Domingo, de 10 a 12. Clínica y laboratorio médico del doctor Julio Lefevre. 4-S

LAS MAS DISTINGUIDAS FAMIlias del barrio compran en la Botica Belga. 5-S

ECONOMICE USTED DINERO Y salud, Botica Belga despacha bien pronto y barato. 5-S

BOTICA BELGA ATIENDE CON preferencia el despacho de recetas a sociedades obreras. 5-S

BOTICA BELGA, LECHE HORlich, 4.70. Píldoras de Ross 1.60. 5-S

ANEMIA, RAQUITISMO, DEBILIdad general, curados por el poderoso tónico reconstituyente Vino Jaime. Pídase todas las boticas y droguerías. 5-S

MASAJISTA EXTRANJERA, MAsaje médico contra la obesidad, estiquez, etc., reumatismo. Delicias 2463. 5-S

BOTICA BELGA, SAN DIEGO 591, esquina Eyzaguirre, ofrece: Alquitrán Guyot 4.20, comprimido oxicianuro Guillaumin 3.90. 5-S

BOTICA BELGA, TOS, RESFRIAdos, bronquitis, asma. Píldoras Planell 2.40. 5-S

BOTICA BELGA, SAN DIEGO 591, esquina Eyzaguirre. Continúa sirviendo su numerosa clientela con sus servicios de farmacéuticos experimentados. 5-S

PERFUMERIA, REMEDIOS EXtranjeros, recetas, despacha fuera de competencia. Botica Belga. 5-S

BOTICA BELGA, SIGUE CON SUS bajos precios atrayendo enorme concurrencia. 5-S

¿LA PRIMERA FARMACIA DEL barrio, la conoce usted? Es la Botica Belga. 5-S

¡GONORREA, BLENORRAGIA! GArantizo curación radical, segura, rápida, infalible de estas afecciones, aún crónicas con el específico Gonorralina. Facilidades pago. San Pablo 2839. Farmacia "Cruz Blanca". 4-S

CANOSOS: NO BOTEN PLATA EN comprar tinturas desconocidas. Compren únicamente la Tintura Vegetal Herz, que se vende en Rdot 563, entre Carmen y San Isidro y que tienen la garantía de probarla antes de comprarla. Frasco, $ 5.

CLINICA DENTAL "LA HUMANIdad". Trabajos modernos, extracciones indoloras. Delicias 2816.

OPORTUNIDADES PARA FAMILIAS

LIQUIDACION: CORONAS, REpuestos legítimos, 25 por ciento descuento: accesorios, 35 por ciento.— Morandé esquina Rosas. 8-S.

MEDIAS MONITO CON COSTURA, negras, plomas, café, de primera clase, se vende una partida, de 12 a 2 1|2. Santa Rosa 32. 5-S

CURTO, TRANSFORMO, LIMPIO pieles, plumas, embalsamo pájaros. Hago sombreros, Olivos 950. 7-S

COMPRO TERNOS. DELICIAS 3650 2-Oct.

LAVANDERIA MODELO, SAN DIEgo 319, prontitud y esmero, se recibe ropa por docenas. 4-S

BORDADOS PARA TRAJES, A MAquina, a mano, con mostacilla, calados, plizados, filetes, botones forrados, prontitud, esmero. Talleres: "Ausonia", Agustinas 728. 12-S

USTED NO NECESITA CLUB, Contrato semanal, etc.: "La Porteña", fundada 1883, entrega luego lo que necesite: tienda, sastrería, medidas, ropa hecha, sombreros, calzado, colchones, etc., todo legítimo, barato, pagándolo con facilidades. Cochrane 395. 5-s

PROPIEDADES

VENDO SITIOS, ALMIRANTE BArroso cerca San Pablo. Tratar: Puente 702. S-5

VENDO CASA NUEVA, CINCO PIEzas, hall y todo servicio. Precio: $ 20,000. Tratar: de 5 a 6 P. M. Andrés Bello 705. (Sin agentes.) 39-S.

EN LOS GUINDOS DE ÑUÑOA vendo la propiedad denominada Quinta y Restaurant Valparaíso, Avenida Ossa 595, esquina de Placilla. Tiene 77 metros, frente a tranvías. Tratar con su dueño. 4-S

$ 52,000, VENDO SANTO DOMINGO 2128, al contado, $ 35,000, resto facilidades pago. 4-S

LOS LEONES VENDESE SITIO esquina, carros eléctricos al frente. Superficie 1,750 m. c. Precio: 51,000 pesos. Guzmán, Silva y Cía., Huérfanos 1243. 4-S.

MAESTRANZA, PASADO AVENIDA Matta, véndese casa moderna, 7 piezas, servicios. Precio, $ 12,000. — Guzmán, Silva y Cía., Huérfanos 1243. 4-S.

$ 7,500 VENDESE CASA LADRIllo, 4 departamentos, servicios. Dista una cuadra de Maestranza, pasado Matta.—Guzmán, Silva y Cía., Huérfanos 1243. 4-S.

$ 10,000 A 20,000 TENEMOS ORden de vender varias casas en distintos barrios.—Guzmán, Silva y Cía., Huérfanos 1243. 4-S.

$ 75,000 VENDO MAGNIFICA Propiedad renta, produce trece por ciento. Tratar: Maturana 334. 7-s

$ 60,000 VENDO BUENA CASA HAbitación, a un paso Quinta Normal. $ 27,000, casa habitación barrio Recoleta, y $ 16,000, otra a un paso Estación Yungay. Bandera 84. Oficina 25. 10 a 11 y 4 a 5. 4-S

COMPRO CASAS DE $ 25,000 A $ 50,000 entre Alameda y Matta. Bandera 84. Oficina 25. 4-S

SE VENDE O SE ARRIENDA ESpléndida casa: Carmen 438, verla de 2 a 4. 8-s

PRESTAMOS DE DINERO

A. BAJO INTERES FACILITO DInero sobre pianos. Casilla 2224. R. G. 31-A

CONTADOR COMPETENTE DISponga $ 10,000 efectivo, necesítase asociándolo importantísimo negocio profesional. Morandé 291, oficina 12-A. 31-A.

NECESITASE SOCIO CON 100,000 pesos para ampliar industria que produce una utilidad mínima de 100 mil pesos anuales, datos en Compañía 1067, oficina 5, de 10 a 12 y 2 a 4. 4-s

HASTA $ 200,000 PRESTO EN PARtidas de $ 10,000 a 30,000, con segunda hipoteca, buenas propiedades urbanas, después de Caja o Banco. —E. G., Casilla 1379. 5-S

$ 100,000 NECESITO DESPUES DE $ 100,000 Banco Hipotecario de Chile, sobre lujosa propiedad de renta. Ofertas sin agentes, a A. A. L. Casilla 46. 5-S

$ 5,000 EN PRIMERA HIPOTECA, coloca. Bandera 70-A., oficina 8. 4-S

PERSONA DISPONE hasta $ 5,000, asociaríase industria o negocio utilidad comprobada.—F. S. Casilla 2065. 4-S

DINERO: TENGO VARIAS PARTIdas al 12 o|o. Bandera 84, ofic. 25. 4-S

FACILITO DINERO 9 POR CIENto, negocios rápidos. Navarro Cruz, Galería Alessandri 22 A. 4-S.

DINERO EN EFECTIVO, INTERES bajo, ofrezco desde 500 pesos, sólo a comerciantes, industriales establecidos, negocios serios, de 10 a 12. San Ignacio 197. 4-S

FACILITASE DINERO DESDE 100 pesos. Datos, casilla 5040. 5-S.

¡¡SOCIO!! $ 800 OFREZCOLE NEgocio estable. Lira 279.

PROFESIONALES

ZURCIDOS INVISIBLES.— NOTAble zurcidor japonés. Especialista único. Especialidad en viraduras, composturas, transformaciones. Son perfectas. San Diego 228. Teléfono Inglés 667. 9-S.

CONDOR 1158, GALVEZ 108, CAsas antiguas, únicas especialistas zurcidos invisibles, viraduras, hechuras, transformaciones garantidas. 15-S

ZURCIDOS INVISIBLES, VIRADUras, composturas, limpiar vapor los mejores Talleres de Santiago; precios módicos. Recibimos hechuras desde 70 pesos. San Antonio 39. 6-S

Mme. ANGELE. CONSULTORIO estético. Pasaje Matte 58. 4-S

DINERO FACILITO SOBRE HIPOteca, interés: 9 o|o anual.—Daniel Laurel. Huérfanos 1235. 4-S

MODISTA PROFESIONAL, RECIBE hechuras trajes sastre, batas elegantes. Precios bajísimos. Santa Rosa 428. 4-S

SASTRE RECIBO HECHURAS ELEgantes trajes sport y americano. Chacabuco 21. 4-S

REMATES

REMATES NEGOCIOS ABARROtes.- Personas tengan cuentas pendientes con Sabino Vargas, sírvanse pasar hoy a calle Ñuble 676. 4-S

REMATES NEGOCIOS, EJECUTA Neftalí 2.o Arce.— J. M. Sáez, Martillero Público y Hacienda, oficina. Gálvez 106. 4-S.

ROPA HECHA

ROPERIA LA VEGA, ... llo 694, ofrece en ... ambos, paletoes, ... breros, calzado, todo ...

ROPERIA ANDRES ... 601 esquina Recoleta, ... paletoes, ambos, panta... de niños, sombreros, ... cios baratísimos, todo ...

ROPERIA LA CASA ... meralda 817, esq. ... 21 de Mayo. Realiza ... paletoes, todo de ... jeros, corte correcto, ... zado. Visítenos ... nuestros precios, ... convenientes.

ROPERIA MANUEL ... esquina San Pablo, ... tura ternos ambos, ... lones, todos de ricos ... tido colores, para ... Sombreros, calzado, ...

ROPERIA "LA ... Diego 236. Realizo ... pantalones, calzado ...

VESTIDOS ELEGANTES ... simo uso, sombreros, ... vendo. Riquelme 520.

JUDICIALES

JOSE SANTOS ... comprado a don Miguel ... Cautivo Lazo los derechos ... rresponden de la herencia ... al fallecimiento de su ... don Luis Cautivo Gómez ... tidad de dos mil pesos ... en dinero efectivo.

REMATE JUDICIAL.— ... solución del señor Juez ... Juzgado Civil rematará ... las 2 P. M., en Morandé ... de cambio embargadas ... que tiene don Juan ... los señores Bret Muñoz ... José M. Sáez, martillero ... da.

COMPARENDO. — Por ... del 5.o Juzgado Civil, ... de don Florindo Labbé ... la audiencia del 8 de ... próximo, a la 1.30 P. M. ... parendo, a fin de que ... del canal Lo Barnechea ... Las Condes, tomen los ... lativos a la distribución ... aguas del citado canal.— ... rio.

NOTIFICACION. — Don ... do del Valle, abogado ... 1235, por don Arturo ... gado, Lord Cochrane 77, ... la sucesión de don Juan ... zález, compuesta de doña ... rra viuda de González ... como curadora de sus ... Julia, Gualberto, Ciro ... González Ibarra; de doña ... sa Lavín viuda de Bravo ... Josefina González Arias ... declare que la sucesión ... debe pagar a su parte ... gundo día el capital y ... penales que se le adeudan ... escrituras de mutuo de ... zo de 1901, ante don ... tiz y de 2 de Enero de ... don Florencio Márquez de ... otorgadas por el señor ... favor de don Domingo ... do la primera por el capital ... pesos e iguales intereses ... El demandante es dueño ... créditos por adjudicación ... tición de la herencia de ... mingo Ibarra. Por un otrosí ... demanda se solicitó se ... los demandados litigar ... la cuerda y designar ... común dentro del término ... plazamiento bajo apercibimiento ... designársele por el Juzgado ... nado el Tercer Juzgado ... conocer de este juicio ... ción de 1.o de Diciembre ... se dió traslado de la demanda ... confirió traslado y autos ... tición del otrosí. Fíjase ... causa el número 20,024. ... ción de 31 de Agosto ... acogió la petición de notificar ... manda por avisos y en ... Eudoro Guzmán, secretario.

ACCIONES Y BONOS

COMPRO POLIZAS DE LA ... videncia. Manuel Rodríguez ...

BOMBAS

CUERPO DE BOMBEROS.— ... se a las Compañías a ... comandante para el Lunes ... presente, a las 9.30 P. M.— ... Torres B., secretario general.

1.a COMPAÑIA DE BOMBEROS ... Santiago.—Deber y Constancia ... Cito a la sección gallo a ... para el Miércoles 6, a las ... M. Uniforme de trabajo.— ... niente 1.o

1.a COMPAÑIA DE BOMBEROS ... Santiago.—Deber y Constancia ... Cito a la Compañía a reunión ... el Lunes 4, a las 9.30 P. ... bla: elección de comandante ... más a que haya lugar.— ... rio.

3.a COMPAÑIA DE BOMBEROS ... "Claro y Abasolo".—Sesión ... ordinaria para el Lunes ... 9.30 P. M. Elección de ... y demás asuntos que tratar.— ... cretario.

4me. COMPAÑIA (POMPE ... ce).—Reunion générale ... tembre a 9h 15 du soir. ... comandant.—Le secrétaire.

4eme. COMPAGNIE. POMPE ... ce.—Académie de machine ... credi 6 du courrent a 9 ... du soir. Tenue de travail.— ... mecanicien.

5.a C.a DE BOMBEROS ... "Arturo Prat". Trabajo y ... —Cito a la Compañía a ... extraordinaria a fin de ... mandante del Cuerpo para ... nes 4 del presente, a las 9.30 ... —El secretario.

6.a COMPAÑIA DE BOMBEROS ... Cítase a reunión para el Lunes ... Setiembre a las 9 1|2 P. M. ... ción de comandante y demás ... hubiere lugar. — El Secretario.

7me. COMPAGNIE DE SAPEURS ... Pompiers.— "Honneur et ... Reunión general de Compañía ... el Lunes 4 del presente ... 9 P. M. Tabla: Elección ... mandante.— El Secretario.

8.a COMPAÑIA DE BOMBEROS ... Se ha citado a la Compañía ... sión extraordinaria para el ... 4 del presente, a las 9.30 ... Tabla: Elección de primer ... dante, renuncia del capitán ... dante, elección a que hubiere ... y demás asuntos que haya ... tar.—El secretario.

9.a COMPAÑIA DE BOMBEROS ... Se ha citado a la Compañía ... nión extraordinaria para el ... del actual, a las 9.30 P. M. ... de comandante.

11 COMPAGNIA POMPIERI ... Pompa Italia.—Cito la Compagnia ... a riunione straordinaria per ... di 3 del corrente mese alle ... ordine del giorno. Elezione ... mo Comandante del Corpo ... gretario.

10.a COMPAÑIA DE BOMBEROS ... Bomba España.—Patria y ... —De orden superior, cito a ... de compañía para el Lunes ... presente, a las 9.30 P. M. ... del día: Elección de primer ... mandante y otros asuntos ... cretario.