EDICION DE 22 PAGINAS

AGENCIAS EN EL EXTERIOR:
NUEVA YORK: 165, BROADWAY
OFICINA PRINCIPAL: AGUSTINAS 1269

LA NACION

Precio único en todo el país:
VEINTE CENTAVOS

SUSCRICIONES:
Por un año: $ 50.00 - Por seis meses: $ 26.00
Por tres meses: $ 14 - Por un año exterior: $ 110

AÑO VI — Santiago de Chile, Jueves 28 de Setiembre de 1922 — Núm. 2,084

Demir Kaia

LEYENDA ORIENTAL

El viento se calmó. Tal vez nos viéramos en la precisión de pasar la noche en el mar: nos separaban de la costa más de treinta kilómetros.

Nuestro barco, de dos palos, se balanceaba perezosamente sobre el agua. Las velas mojadas colgaban como trapos.

Una niebla blanca nos rodeaba por todos lados. No se veían las estrellas, ni el cielo, ni el mar, ni la noche. No encendimos las luces.

Seid-Abil, el viejo patrón del barco, sucio y descalzo, nos contó con voz queda y grave una antigua historia en la que creí a pie juntillas, porque la noche era tan extrañamente silenciosa, porque alrededor de nosotros dormía el mar invisible, porque sobre nuestras cabezas se acumulaban nubes blancas.

—

Le llamaban Demir-Kaia, que quiere decir "Roca de Hierro", y le llamaban de ese modo porque no conocía la piedad, la vergüenza ni el miedo.

Era jefe de una partida que recorría los alrededores de Stambul, la Tesalia, la Macedonia montañosa, las fértiles praderas de Bulgaria. Había matado por su propia mano, entre hombres, mujeres y niños, noventa y nueve seres humanos.

Pero una vez fué, con su banda, rodeado en las montañas por una nutrida tropa del sultán, cuyos días prolongue Allah. Durante tres días enteros luchó desesperadamente contra los soldados, como un lobo contra una jauría. La mañana del cuarto logró atravesar las líneas enemigas y escapar así del peligro. Parte de la banda pereció en el combate, y los demás bandidos fueron ahorcados en la plaza Redonda de Stambul.

Herido, ensangrentado, se acostó Demir-Kaia en una caverna donde le habían dado asilo unos pastores. Y de repente, a media noche, se le apareció un angel con una espada flamígera en la mano. Demir-Kaia reconoció en él a Asrail, el mensajero de la muerte, y le dijo:

—¡Hágase la voluntad de Allah! Estoy dispuesto.

Pero el ángel le contestó:

—No, Demir-Kaia, tu hora no ha llegado aún. Escucha la voluntad de Dios: cuando te levantes de ese lecho, desentierra tus tesoros ocultos y véndelos. Luego te dirigirás hacia el este y andarás hasta la encrucijada de los siete caminos. Allí construirás una casa con vastos aposentos muy ventilados, con anchos divanes, con fuentes de agua pura y limpia. Tendrás dispuestos comida y bebida y tabaco, aromático para los viajeros cansados. Invitarás a cuantos pasen por tu puerta y les servirás como el último de los esclavos. Tu casa será su casa; tu oro, su oro; tu trabajo, su reposo. Y si cumples al pie de la letra estos mandatos, llegará un día en que Allah olvidará tus crímenes y te perdonarás dará tus crímenes y te perdonaré tes.

Pero Demir-Kaia preguntó:

—¿Y cómo podré saber que Allah ha perdonado mis crímenes?

Y el ángel contestó:

—Coge de la hoguera que se está apagando junto a tí, una astilla medio quemada y cubierta de ceniza; plántala, y cuando la madera muerta se vista de corteza y empiece a florecer, será señal de que la hora del perdón ha sonado para tí.

Pasaron veinte años. Por todo el país del sultán se hablaba con admiración del albergue situado en la encrucijada de los siete caminos, entre Dchdda y Esmirna. Los mendigos salían de él siempre con la bolsa llena de dinero; los hambrientos, alimentados; los que padecían cansancio, reposados; curados los heridos.

Por espacio de veinte años, de veinte largos años, Demir-Kaia, todas las noches, había mirado la astilla quemada plantada por él en el patio, pero siempre la había encontrado negra, seca y muerta. Los ojos de águila de Demir-Kaia se habían ido apagando; su cuerpo fornido, encorvándose, sus cabellos, tornándose blancos como las alas de un ángel.

Mas he aquí que una mañana oyó el galope de un caballo y corrió al camino. Sobre un caballo cubierto de espuma marchaba veloz un viajero. Demir-Kaia, se lanzó hacia él, se asió a la brida y le rogó:

—¡Hermano mío, entra en mi casa! Refrigera tu rostro con el agua límpida de mis fuentes, come, bebe y fuma una pipa de mi perfumado calián.

Pero el otro gritó furioso:

—¡Déjame, viejo! ¡Lárgate!

Y le escupió en la cara, le dió en la cabeza un fuerte latigazo y siguió galopando.

La sangre orgullosa del viejo bandido se removió en las venas de Demir-Kaia, que cogió una pesada piedra y se la tiró a la cabeza del jinete. Este vaciló y cayó del caballo.

Horrorizado de lo que había hecho, Demir-Kaia corrió hacia el herido y le dijo tristemente:

—¡Hermano mío: te he matado!

—Y el moribundo contestó:

—No has sido tú quien me ha matado; ha sido la mano vengadora de Allah. Escucha. El pachá de nuestra región es un hombre injusto y cruel. Mis amigos han organizado contra él una conspiración. Pero, tentado por una rica recompensa, he decidido traicionarlos. Y he aquí, que, cuando corría a denunciar a mis amigos, he sido detenido por la piedra que me has lanzado. Es la voluntad de Dios. Quien me ha matado ha sido El.

Lleno de dolor, tornó Demir-Kaia a su casa. La escala de virtud y de arrepentimiento por donde se elevaba con tanta paciencia hacía veinte años se había desplomado de pronto bajo sus pies.

Desesperado, miró la astilla negra y seca que acostumbraba a mirar todos los días. Y de repente — ¡oh, milagro! — la vió cubrirse de botones verdes, de hojas y de flores fragantes.

Demir-Kaia cayó de hinojos y empezó a llorar de alegría. Había comprendido que el Gran Allah misericordioso, en su sabiduría infinita, le había perdonado la muerte de noventa y nueve inocentes en gracia a la muerte de un sólo traidor.

ALEJANDRO KUPRIN

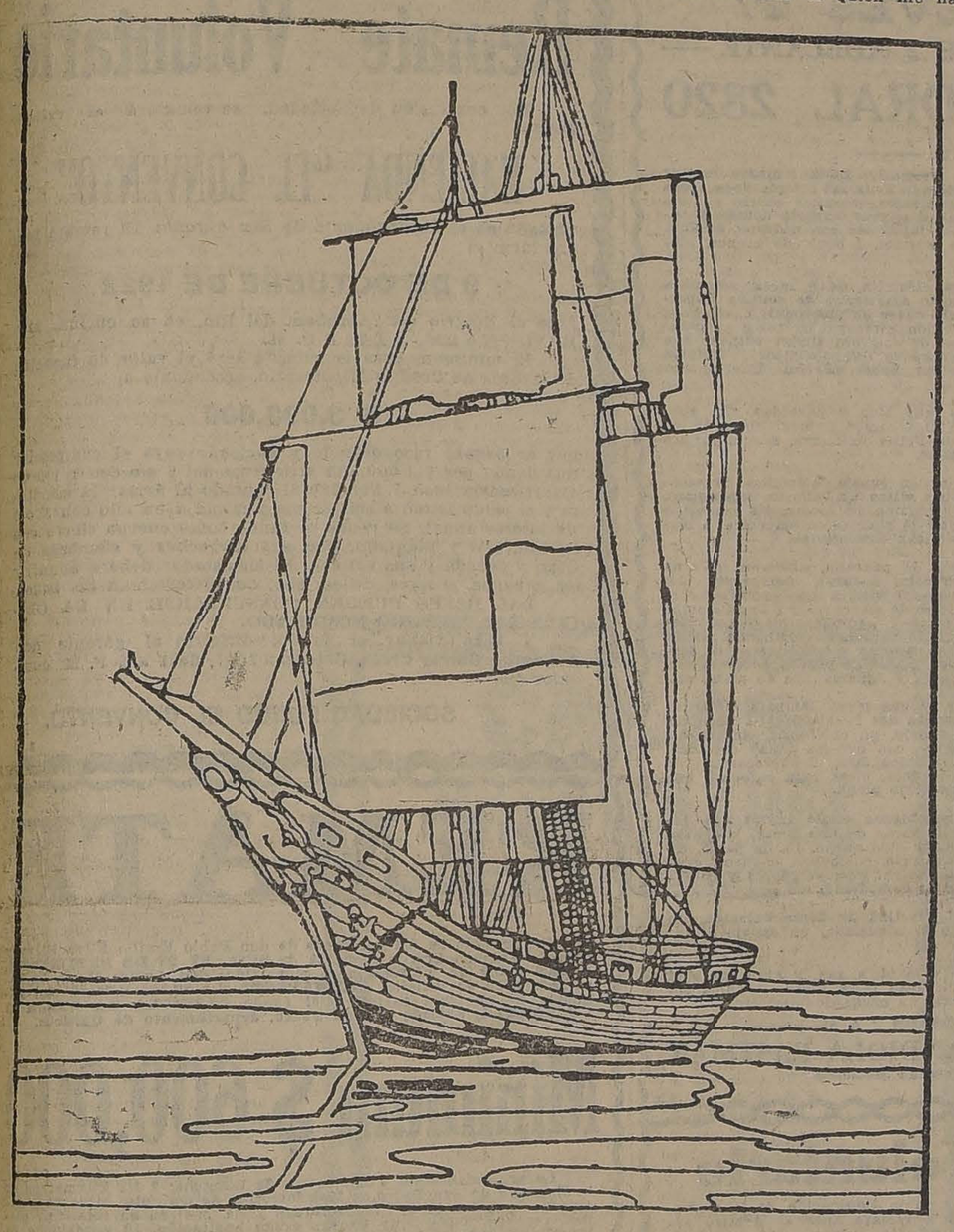

Un raro caso de solidaridad femenina

Las aflicciones de la mujer neoyorquina. — Lucha a muerte contra la deslealtad de los hombres. — Una cena que termina mal

En Nueva York las mujeres tiemblan cuando a los maridos los atrae Broadway, la gran calle de los negocios y los placeres. Para que un matrimonio se malogre, basta con que esa atracción se cumpla. Sin embargo, un acuerdo entre las mujeres ha permitido luchar contra la deslealtad de los hombres seducidos por Broadway.

La literatura y la escena se han ocupado, por mucho tiempo, de la falta de lealtad entre mujeres, demostrándose muchos casos de rivalidad, hasta entre hermanas.

Pero la señora Ezra Butler Eddy demostró lo contrario. Esta señora, de los doce años de matrimonio, los 7 últimos, fueron años de tristeza por la infidelidad de su marido.

El señor Eddy muy rara vez iba a su casa en estos últimos años, y siendo la señora Ezra joven y linda, sentía necesidad de compañía, y ésta la buscó entre sus amigas ya que su esposo se la negaba.

Se resolvió formar un círculo amistoso de mujeres que fueran amantes de la vida pacífica del hogar.

Las amigas que formaban este círculo vivían en el mayor acuerdo entre sí y estaban dispuestas siempre a la ayuda mutua.

A pesar de que la señora y el señor Eddy se veían muy de tarde en tarde, solían cenar juntos dos o tres veces al año, y una mañana de Verano, el marido invitó, por teléfono, a su señora, a cenar aquella noche con él, en el centro, a lo que ella consintió. Llegada la noche, se encontraron los esposos en un restaurante.

Empezaron a cenar y a conversar cosas sin importancia; pero el señor Eddy encontró a su señora más nerviosa que de costumbre; no dándole mayor importancia continuaron cenando, y todo fué bien hasta que en la mesa vecina se sentó una pareja, a la que la señora Eddy saludó. Al ver esto el marido palideció, pues no sabía que la otra mujer y su esposa eran amigas y, por tanto, confidentes.

Antes que la señora Eddy pudiese explicar a su esposo que aquel hombre era su abogado y que la señora había venido para identificar su persona, le entregaron al esposo algunos papeles que él no quiso recibir, retirándose y dando por terminada la cena.

Al día siguiente salió en los diarios la petición de divorcio hecha por la señora Ezra Butler Eddy.

La señora, cuyo nombre apareció en los papeles del divorcio, hace todo lo posible por ayudar a la mujer que ha engañado sin tener intención y lo hace por favorecer el divorcio de una mujer que es infeliz, por culpa del esposo.

La señora Eddy dice que lo más necesario para el hogar es el sentido de lealtad entre las mujeres que han ganado y luego han perdido el interés ante los ojos de su marido.

Seguro contra la lluvia

París, Agosto de 1922.

Solamente esa frase, "seguro contra la lluvia", denota bien claramente de quién se trata. ¿No es cierto que todo el mundo ha pensado en el acto en Norte América?

—Proyecto o realidad — se ha dicho el lector al leer eso, — esto es de Yanquilandia.

¿Cómo equivocarse, en efecto?

Y lo mejor del caso es que no es proyecto. Los norteamericanos, como los ingleses, no son gentes para perder el tiempo en pensar en proyectos sin realizarlos. Si es práctico, por mucho que cueste se realiza, porque dará su debido rendimiento.

El caso es que la idea de los seguros contra la lluvia surgió en Inglaterra, donde, según parece, no tuvo mucho éxito. Pero, transportada a Norte América, arraigó y floreció en la forma de varias compañías que significan varios millones de dólares en danza.

¿Que cómo es eso?

Muy sencillo: todo aquel que dispone de un establecimiento al aire libre, café, restaurant, teatros, baños, piscinas, canchas de deportes, etc., etc., está amenazado por la lluvia. Una lluvia puede comprometer sériamente un negocio de esos. En verano todo el mundo gusta de tomar el fresco, pero no mojarse y menos vestido. Claro es que en el acto surgen infinidad de complicaciones. Por ejemplo, una cancha de tennis se moja y se seca con relativa facilidad. Pero la misma lluvia dificulta una cancha de golf. "Cuatro gotas" que caigan no dificultan una sesión de patinaje al aire libre, ni una comida en un local cerrado; pero indudablemente ahuyenta a la gente elegante de las terrazas y las damas no se deciden a salir porque no pueden ponerse los vestidos de tel s claras y transparentes...

Y así, por el estilo.

Pero ante eso el norteamericano no se arredra. El lo ha arreglado todo convenientemente y el negocio marcha sobre ruedas.

Ahora, que el negocio también tiene sus quiebras. Este año ha sido ruinoso en Norte América para los aseguradores contra la lluvia. El 4 de Julio, día en que se celebraba la Independencia de ese país — el "Independence Day" — llovió allí copiosamente. Todos los negocios al aire libre se quedaron con los bolsillos vacíos y los dueños con la boca abierta. Las compañías de seguros compensaron las pérdidas, pues tuvieron que pagar entre todas y a diversos clientes, más de cinco millones de dólares en calidad de indemnización.

Los grandes hoteles de Atlantic City, las canchas de deportes de Coney Island, han cobrado sumas formidables por el mismo concepto. Las compañías han pagado con toda puntualidad. Pero hubiera sido curioso oir lo que habrán dicho entre dientes los gerentes y los accionistas de esas compañías...

¡Y precisamente en el día de la conmemoración patriótica del país! Eso es muy poco patriotismo. ¿No será germanófilo el cielo — o las nubes — de Norte América?

Por lo demás, la base del negocio es bien sencilla. Cada país tiene anotadas sus observaciones meteorológicas. Se recogen las de todo un año y luego las de cuatro o cinco años, y se establece un cuadro comparativo. Además, esas observaciones pueden seguirse con los boletines cotidianos de cada estación meteorológica.

Bien es verdad que esos boletines no son muy de fiar que digamos. Muchas veces ocurre que cuando el boletín dice "buen tiempo", llueve torrencialmente, y viceversa. Tanto que un amigo mío, cuando el boletín en cuestión dice "lluvia", se pone un traje de seda cruda y un magnífico sombrero de paja de la India, y cuando el boletín señala "buen tiempo", se pone botas de agua, abrigo, impermeable y bufanda.

Mi amigo dice filosóficamente:

—Es cierto que me equivoco a veces... ¡Pero más veces se equivoca el boletín!...

Pero téngase en cuenta que mi amigo es un gran ironista.

Yo, por mi parte, creo en la ciencia infalible de los que componen esos boletines. Lo que debe suceder es que por las alturas hay quien se divierte haciendo que se equivoquen. Y eso, la verdad, no es muy formal que digamos. Además, ¿cómo averiguar lo que pasa a tanta altura?

Estas pequeñas diferencias entre lo que dicen los boletines y lo que luego hace el tiempo, se pueden salvar fácilmente aprendiendo a mirar al cielo. Antiguamente se hacía así. Aun en nuestros días, yo he conocido pastores, allá en los poéticos Pirineos, que han predicho el tiempo con una exactitud asombrosa. ¿Cómo se valían para eso? No lo sé. Los norteamericanos podrían ofrecer alguna suma por el secreto...

Porque ese es el único riesgo de ese seguro. Otros, como el de incendios o naufragios, pueden ser susceptibles de mil engaños. Se han visto incendios y naufragios intencionados para cobrar después el seguro. Pero ¿cómo se puede hacer llover a propósito? Hoy, ya ni con rogativas llueve, como dicen que sucedía en el tiempo antiguo. Hoy, llueve cuando llueve, y paciencia. Por eso nos quejamos siempre del tiempo.

Un amigo mío que no podía cobrar el alquiler de sus tierras de un colono, le decía a éste una vez:

—Ustedes nunca están contentos: cuando llueve, se quejan, y cuando no llueve, también. ¿Cuándo van a estar contentos?

Y el colono, sin pizca de ironía, sino que muy tristemente, contestó:

—¡Cuando llueva dinero!...

Pero yo creo que el colono se equivocaba. Si lloviese dinero, también nos quejaríamos. Sobre todo si llovía en forma de monedas. Y si lloviese en papel... ¡cómo no pondríamos el grito en el cielo, viendo el ejemplo de Rusia, de Austria y de Alemania!

LEONCE DESSELLE.

A los Dueños de Automóviles
"HUDSON" y "ESSEX"

Todo automóvil que sea reparado en nuestro "GARAGE HUDSON" tendrá para su dueño un "10%" de descuento sobre los repuestos que se ocupen en la compostura.

Nuestros trabajos son GARANTIDOS y los precios que cobramos son los más bajos de plaza.

Especialidad en "pintura" y "tapicería".

GRAHAM, ROWE & Cía.
TELLFONO 224, Parque. — DIECIOCHO 745

JUGO DE UVA
MARAMBIO
Pedidos: Teléfono 2331

NUESTRA
Leche de Magnesia
Es el purgante anti-ácido y suave por excelencia.
Exija nuestra marca en las boticas.
Laboratorio Chile
SANTIAGO

BANCO HOLANDES
DE LA
AMERICA DEL SUD
OFICINA SANTIAGO,
Calle Agustinas 1031
OFICINA VALPARAISO,
Arturo Prat 330
Abona sobre depósitos en Marcos a plazo fijo de tres meses el interes del 6 o/o p. a.

"Específico Boliviano Benguria"
Unico reconstituyente del cabello que devuelve a las Canas en corto tiempo el color natural; ataca la Caspa, evita la caída; cura la Calvicie, haciendo salir nuevo y abundante pelo al poco tiempo de usarlo.
Es una preparación vegetal limpia e inofensiva; y como regenerador del cabello es insuperable.
Ventas únicamente en MONEDA No. 875 (altos)
Dr. RAFAEL BENGURIA B. — CASILLA 2426. — SANTIAGO
Atiendo pedidos de provincias

PLATANOS
Soc. Importadora de Frutas Tropicales
EDMUNDO ADRIAZOLA y Cía.
21 DE MAYO 849
FRENTE AL MERCADO CENTRAL

USE PARA AFEITARSE CREMA JABON EXCELSIOR

SI ES UD. EMPLEADO
público o particular debe interesarse por conocer las bases, beneficios y privilegios que le ofrece nuestro sistema de
SEGURO CONTRA LA CESANTIA
cuyas ventajas son las más avanzadas y positivas que se conocen.
Ocurra a las oficinas de
"LA PROVIDENCIA"
SOCIEDAD ANONIMA DE SEGUROS GENERALES
BANDERA 156
Y solicite pormenores.

DEFUNCION

Ha dejado de existir nuestra querida e inolvidable madre y abuelita, señora

Leonor Escudero v. de Gómez

Sus restos serán conducidos al Cementerio General, mañana Viernes 29 del presente, a las 10 A. M. El cortejo partirá desde su casa habitación, Artesanos N.o 871.

Mercedes G. v. de Bassaletti e hijos.

EXPRESION DE GRACIAS

Damos los más sinceros agradecimientos a todas las personas que se dignaron acompañar los restos de nuestro inolvidable deudo, don

Juan Esteban Chacón

(Q. E. P. D.)

Santiago, Setiembre 27 de 1922.

LA FAMILIA.

DEFUNCION

Habiendo fallecido nuestra inolvidable tía, señorita

María Mercedes Valenzuela M.

Rogamos a sus amigos y a los nuestros, acompañar sus restos al Cementerio General, hoy a las 3 P. M. El cortejo partirá desde su casa habitación, Joaquín Pérez N.o 62.

LA FAMILIA.

DEFUNCION

Ha fallecido la señora

Carmen R. v. de Ponchié

Sus restos serán sepultado privadamente hoy en la mañana.

Mercedes Ponchié R.

DEFUNCION

Habiendo dejado de existir nuestra querida madre, doña

Máxima Espinosa viuda de Núñez

(Q. E. P. D.)

Sus funerales se efectuarán mañana Viernes a las 9 A. M. El cortejo partirá de Fernando 1135.

LA FAMILIA.

DEFUNCION

Ha fallecido nuestro querido deudo don

Osvaldo Marín Mujica

Sus restos serán conducidos al Cementerio General, mañana Viernes a las 10 A. M. El cortejo partirá desde su casa habitación, calle Vergara 425.

EMPRESA

Forlivesi

DE POMPAS FUNEBRES

UNICA EN ESTE RAMO EN TODA SUD-AMERICA

Servicios Económicos

Calle Compañía 1037 - 1041

(Edificio del Palacio Arzobispal)

Suc. Juan Forlivesi

TELEFONO INGLES 377

NOTA. — Abierto de día y noche, todo el año.

A los Señores

ONOFRE VALENZUELA R., FRANCISCO CUEVAS J., ANGEL BERTONI LATORRE, LUIS CONSTENLA Y RICARDO INCHAUSTEGUI, se les necesita por asuntos que les interesan, en

MONEDA N.o 1043

Señorita

que escriba a máquina con rapidez y corrección se necesita; presentarse con certificados a Sociedad Fábrica de Vidrios.

San Diego N.° 2197 29-S

Mueblería y Peletería VIENESA

Faltan pocos números para completar el 13.o contrato de muebles y pieles.

También se venden muebles con grandes facilidades de pago.

E. ZIMEND - Ahumada 5

ESTERAS

REDONDAS, OVALADAS y con ROSAS en colores a precios módicos.

Esteras de paja y de trenzas, sobre medida $ 2 el metro cuadrado.

Totora para techos y para amarrar por mayor y menor.

FABRICA:

Lord Cochrane 565

PLUMEROS

Y UTILES DE ASEO A PRECIOS BAJOS ENCONTRARÁ UD. EN LA FABRICA

AGUSTINAS 1778 y DELICIAS 1934

Fábrica Nacional de Sillas

Esta silla vale 120 pesos docena, es de madera de lingue y tapizada en cuero.

"GRAN RAPID"

CALLE ANTOFAGASTA 2130

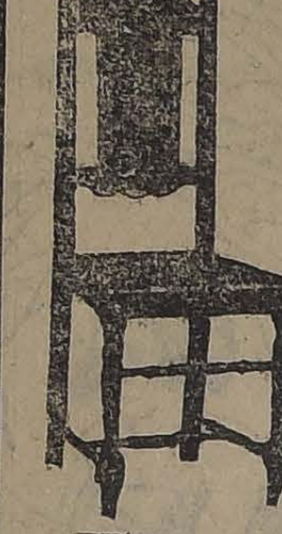

Si usted necesita este artículo, antes de comprarlo visite la "GRAN RAPID"; es la fábrica que lo atenderá en las mejores condiciones. Los precios están fuera de toda competencia; su duración y elegancia son los que han servido de réclame a la Fábrica.

Esta Fábrica tiene el mayor y más variado surtido que usted imagine.

Nadie puede hacer competencia a la "GRAN RAPID", por ser ésta especialista en este artículo y tener montada la Fábrica en las mejores condiciones.

Aproveche hoy esta oportunidad; recorte y envíe este cupón.

Señor O. Pinochet L.—Calle Antofagasta 2130.—Sírvase mandarme, sin compromiso para mí, su catálogo de sillas.

Nombre ....

Ciudad ....

Calle 1.o-O

COLIRIO DEL PADRE CONSTANZO

El mejor específico para todas las afecciones de la vista.

Dirigirse a:

VICTOR ROSTAGNO

Unico agente para Sud América.

VALPARAISO — CASILLA 126

De venta en todas las principales droguerías y boticas.

Avisos de Vapores

LINEA DE VAPORES

GONZALEZ, SOFFIA y Cía.

VAPOR RAPIDO AL NORTE

El vapor nacional de pasajeros: **TALTAL**

Cap. H. OLSEN, saldrá de Valparaíso **el Viernes 29 de Setiembre, y de San Antonio el Sábado 30 de Setiembre, en viaje rápido para COQUIMBO, TALTAL, ANTOFAGASTA, IQUIQUE y ARICA.**

Recibe carga desde el MIERCOLES 27 de SETIEMBRE.

También recibe carga en lanchas de la Compañía, firmando los conocimientos en tierra.

PASAJEROS: Magníficas comodidades para pasajeros de Cámara y Cubierta. Elegantes y cómodos departamentos independientes con todo servicio. Cocina de primer orden, absoluta limpieza y esmeradísima atención a bordo.

Por fletes, pasajes y demás pormenores verse con

RODRIGO DONOSO GRILLE Galería Alessandri 237-B. Casilla 102.—Santiago | **GONZALEZ, SOFFIA y Cía.** Blanco 849 nuevo. Teléfono 873. Valparaíso

29-S

GRACE LINE

SERVICIO RAPIDO DE VAPORES ENTRE VALPARAISO Y NUEVA YORK

Viaje en 19 días, Vía Canal de Panamá, con escala en Antofagasta, Iquique, Mollendo, Callao, Cristóbal, Balboa y New. York. Servicio de primera clase, únicamente. Camarotes de lujo, Cuisine inmejorable.

SALIDAS FIJAS CADA DOS SEMANAS, A LA 1 P. M.

"SANTA LUISA", OCTBRE 4. **"SANTA ANA"**, NOVBRE. 1.o
"SANTA TERESA", OCTBRE. 18 **"SANTA ELISA"**, NOVBRE 15.

Por informaciones y pasajes, dirigirse a sus agentes en Santiago:

GRACE y Cía. (CHILE) S. A.

Agentes de la Compañía Japonesa Toyo Kisen Kaisha

HUERFANOS 1087 :-: SANTIAGO

Compañía Sud-Americana de Vapores

CARRERA RAPIDA A CRISTOBAL, en 14 días, en conexión con naves para y de Estados Unidos, Europa, etc., y en Antofagasta, Arica y Mollendo, con los trenes internacionales para y de Bolivia.

PROXIMAS SALIDAS

"PALENA", el Sábado 30 de Setiembre, a las 4 P. M.
"IMPERIAL" el Viernes 13 de Octubre, a las 4. P. M.
"HUASCO", el Miércoles 18 de Octubre, a las 4 P. M.

CARRERA CALETERA A PIMENTEL, quincenal, con escala en la mayoría de los puertos intermedios.

PROXIMAS SALIDAS

"MAPOCHO", el Sábado 7 de Octubre, a las 4 P. M.
"CACHAPOAL", el Sábado 21 de Octubre, a las 4 P. M.
"MAIPO", el Sábado 4 de Noviembre, a las 4 P. M.

WESSEL, DUVAL y Cía., Huérfanos esq. Morandé, Agentes.
Cía. TRANSPORTES UNIDOS, Estado esq. Delicias, Sub-Agentes.

The Royal Mail Steam Packet Company

SERVICIO RAPIDO DE LUJO DESDE **Buenos Aires a Europa** PRECIOS REBAJADOS

VAPORES "D"

	Para Vigo	Para Liverpool
1.a clase	$ 625.00 m|n.	$ 700.00 m|n.
Intermediaria	$ 275.00 m|n.	$ 300.00 m|n.
3.a clase	$ 140.00 m|n.	$ 180.00 m|n.

VAPORES "A"

	Para Vigo	Para Cherburgo y Southampton
1.a clase	$ 775.00 m|n.	$ 900.00 m|n.
2.a clase	$ 400.00 m|n.	$ 450.00 m|n.
3.a clase	$ 150.00 m|n.	$ 180.00 m|n.

PROXIMAS SALIDAS

"AVON" .... 6 Octubre "DARRO" .... 28 Octubre
"ALMANZORA" .... 20 Octubre "ARAGUAYA" .... 3 Nov.

Rebajas para familias. Boletos de ida y vuelta con rebaja adicional para familias. Hay combinaciones, grandes departamentos lujosos. Hay camarotes de una, dos y tres camas, y para todo gusto. Comodidad y buena mesa.

AGENTES:

THE PACIFIC STEAM NAVIGATION COMPANY

CASILLA 536. — SANTIAGO. — AGUSTINAS 1017

SUB - AGENTES: **Compañía Expreso Villalonga y Compañía Transportes Unidos**

FERROCARRILES DEL ESTADO

Se solicitan propuestas públicas para el 14 de Noviembre próximo, por maquinarias para un taller central de frenos que se instalará en la Maestranza Central de San Bernardo.

Bases y antecedentes, en el Departamento de Materiales y Almacenes, en la Estación de Alameda (Plaza Argentina).

Santiago, 10 de Agosto de 1922.

2-O

PROPUESTAS POR ADQUISICION DE MATERIAL RODANTE EN FABRICAS NACIONALES

Se solicitan propuestas públicas para el suministro de 25 locomotoras Mikado, de trocha 1 mt. y 2,000 carros de carga, de trocha 1.676 mt., en un período de 5 años, material rodante que deberá ser construído en fábricas del país.

Las propuestas se abrirán en el Departamento de Tracción y Maestranzas el 2 de Noviembre de 1922, a las 15 horas.

Solicitar bases y demás antecedentes en dicho Departamento, Agustinas N.o 1260, desde el 1.o de Agosto.

OFICINA DE INFORMACIONES Y BOLETERIA CENTRAL DE LOS FERROCARRILES DEL ESTADO

El 1.o de Octubre próximo est aoficina se trasladará a la Galería de la Bolsa de Productos, Huérfanos 1153, oficina 7.

AVISOS DE REMATES

Remate del Menaje de Casa

DE LA SUCESION DE LA SEÑORA AMELIA R. DE ALMARZA

HOY JUEVES 27

— — DE 10 A 12 Y DE 2 ADELANTE —

2820 CATEDRAL 2820

— HAY: —

SALON.— Rico piano alemán vertical, linda lámpara cristal **Baccarat de luces, rico amoblado dorado Luis XVI tapiz seda fresa de:** 1 sofá, 2 sillones, 6 sillas, 3 cortinajes, mesa de centro y 2 sillas doradas; cuadros al óleo y grabados. **gran consola dorada y espejo luna cortada, 2 bonitos jarrones japoneses con pedestal de ébano,** biombo tapiz seda, 2 bustos de mármol, 1 boul con bronce, platos chinos de colgar, etc.

ESCRITORIO.— **Gran lámpara eléctrica de 6 luces,** alfombra cortada de una pieza. **Rico escritorio americano de cortina importado, 1 sofá y 2 sillones Chesterfield cuero de marroquí;** 2 estantes, 1 archivador, 1 mesa centro y 1 sillón giratorio de roble americano; **caja de fierro inglesa,** máquina de escribir. **lindo. estuche con útiles de escritorio de plaqué,** 6 grabados (Napoleónicos). **Victrola de viaje,** 2 cortinas punto, reloj colgar. **busto mármol** (Dante), tintero cristal, estufa eléctrica, etc.

LIBROS.— Las obras famosas muy bien empastadas, "La guerra del Pacífico" por P. Ahumada y D. Gonzalo Bulnes; libros de ingeniería y Leyes; gran cantidad de libros militares, álbum gráfico del Ejército, y **una colección de sellos.**

GALERIAS.— Mueble vestíbulo con espejo, alfombra de escala, **rica victrola Ruiz Sonora; 4 ricas sillas de balanza importadas, brasero bronce antiguo con tapa;** 1 biombo de doblar, 1\|2 amoblado tapiz cuero y mesa centro; diversidad de plantas en macetero; **1 mesa para poker y 18 ricas sillas de Viena estampadas.**

COMEDOR.— Lámpara eléctrica de pantalla, alfombra de una pieza. **Gran amoblado estilo inglés color natural, compuesto de:** gran aparador con vitrinas, 1 trinche, 1 vitrina con cristales cortados, mesa correderas, 18 sillas cuero de marroquí y 1 lindo biombo con espejo: carpeta de mesa, pedestales 2 jardineras mayólica, cristalería, servicio de loza inglesa para 18 personas, cuchillería plaqué fino, jarros, servicios de té, fruteras, paneras y bomboneras de plaqué. **Lindo servicio chino para té con platos de postre.** Licorera con cristal bronce, fuentes, azafates, sopera y aguamaniles de plata, etc.

1.er DORMITORIO.— Alfombra de una pieza, lámpara eléctrica, **gran amoblado estilo inglés color caoba de:** 2 veladores, 1 peinador con mármol rosado, 1 cómoda con espejo, un chiffonier, un mueble Emperatriz y un ropero de 3 cuerpos con espejos lunas cortadas, **2 catres de bronce modernos,** 2 colchones lana, 2 sobrecamas de piel, almohadas, amoblado asiento, cuadros, mesa para enfermo, una mesa centro caoba, y **un servicio lavatorio plaqué.**

OTROS DORMITORIOS.— **2 amoblados estilo inglés con roperos de un cuerpo con espejos.** Alfombras de una pieza, lámparas eléctricas, catres de bronce modernos y otro ancho, id. de fierro, divanes, sillas sueltas, servicios de lavatorio, colchones, cuadros, grabados, catres de niño, mesas sueltas, peinadores, veladores y cómodas sueltas, **4 grandes guardarropas de correderas,** etc.

BAÑO.— Instalación completa con: tina de fierro enlozada, un bidet, un lavatorio desagüe, una lluvia niquelada, un espejo al laqué y **un rico califont Ewart.**

VARIOS.— Cocina económica y otra id. a gas, y gran cantidad de útiles, estantes, 2 mesas mármol. **Gran paila cobre,** máquina coser, escalera de tijeras, brasero cobre, un excusado loza, etc.

A LA VISTA HOY MIERCOLES DE 2 A 6.

ENRIQUE MANDIOLA EASTMAN
Martillero de Hacienda

28-S

Remate Voluntario

Por acuerdo de los interesados en la liquidación de la Comunidad Mujica Jaramillo, se sacará a remate ante el Arbitro señor Agustín Correa Bravo, en su estudio, Bandera 537, el 16 de Octubre próximo, a las 3 de la tarde la chacra

SANTA TERESA

ubicada en la Comuna de Maipú, de este departamento, por el

MINIMUM DE $ 100,000.00

pagaderos mitad al contado y mitad a seis meses, con intereses de 8 o\|o anual. La propiedad tiene una cabida aproximada de 20 cuadras y está tasada para la contribución de haberes en ciento veinte mil pesos. Dista cuatro kilómetros de la Estación Central, y tiene una gran caída de agua.

Bases y antecedentes, en el estudio del Arbitro, de 2 a 4 P. M.

FERNANDO ERRAZURIZ TAGLE, Actuario.

2-O

REMATE JUDICIAL Y VOLUNTARIO

DE MENAJES DE CASAS, AUTOMOVILES, CAMION STUDEBACKER, CHANDLER, Y UN CABALLO MAMPATO

AGUSTINAS No. 865

EL VIERNES 29 DEL PRESENTE DE 10 A 12 Y DE 2 P. M. ADELANTE

Por orden de la sucesión Manuel Almarza, Elvira de Cairret v. de Copene y del 2.o y 4.o juzgados civiles

— HAY: —

SALONES.— Pianos de cola y media cola marcas Chikering, Steinwan, Ellengton, idem verticales, pianolas y piezas, Victrolas Pathé e Imperathor y otros instrumentos musicales, gran lote de piezas de autopianos, amoblados para salón diversos estilos forrados en seda, felpa, cachemiras, espejos biselados con marcos dorados estilos Luis XV, consolas doradas con mármoles, juegos de mesas de jacarandá y caoba de centro y de arrimo, biombos, pedestales dorados y color, idem de mármol y ónix, estatuas de bronce, mármol y composición; cortinajes de seda y cachemira, cuadros al óleo de autores extranjeros y nacionales, grabados al acero, idem en colores, objetos de adornos, boules de nogal con mármoles y espejos, cojines bordados en seda, etc., etc.

ESCRITORIOS. — Escritorios de cortinas de roble americano y lingue, idem ministro estilo americano, Luis XV, escritorios para dos para oficinas, mesas escritorios, sillones de escritorio, estantes para libros, abiertos y cerrados; id. seccionales importados y nacionales, mesas para máquinas de escribir, amoblados para escritorio tinteros, portaplumas, papeleros, etc., prensas para copiar, cajas de fondos diversos tamaños: Bash, Styles; volúmenes de libros sobre literatura y artes, cuadros al óleo autores nacionales y extranjeros, grabados al acero, idem en colores, cortinajes de felpa, paño, diversos colores, estatuas de bronce y mármol, pedestales de madera, alfombras de centro afelpadas y Bruselas por metro, etc., etc.

COMEDORES.— Amoblados para comedor estilos Renacimiento, inglés, de nogal, caoba y lingue con aparadores, trinches y vitrinas, mesas de correderas y fijas, sillas diversos estilos tapizadas y enjuncadas en nogal, roble americano, lingue, etc., servicios de mesa de loza inglesa y servicios de cristalería, plaquées finos, servicios de cuchillerías, centros de mesa plaqué y cristal, candelabros de plaqué, jardineras, servicios para pescado, carpetas de mesa, floreros, jarrones, reloj de colgar, cortinajes, muebles de asiento forrados, pedestales de madera, alfombras de centro, cuadros al óleo, naturaleza muerta, idem grabados, lámparas eléctricas de 1 a 5 luces, idem a gas.

DORMITORIOS.— Amoblados para dormitorios estilo singlés, Luis XV, con roperos de uno y tres cuerpos de nogal, caoba y marquetería con bronces, lingue y color natural, caoba y roble, peinadores, cómodas toilette, veladores, toilette, mármoles rosados y otros colores, roperos, peinadores, cómodas y veladores sueltos con o sin espejo, guardarropas, catres de bronce, fierro con bronce y fierro solo, anchos y angostos, catres marquesas, colchones, ropa de cama, divanes forrados en seda y cretonas, servicios de lavatorios y útiles para toilette, cuadros religiosos al óleo y grabados, cortinajes de seda, alfombras de centro, visillos Stores, lámparas eléctricas de centro y veladores, etc., etc.

VARIOS.— Cocinas a gas y carbón marcas Reichmon y Cía. Gas, tinas de baño de fierro enlozado esmaltadas y de zinc, lavatorios con desagües, bidets con llaves niqueladas, muebles para repostería, mesas para cocinas, lavaplatos, bodegas de fierro para botellas, coches para guaguas, cunas de bronce y fierro, estufas a gas y eléctricas, idem a carbón, calentadores de baño a gas, idem a carbón, sillas de montar, escaños para jardín, sillas para jardín, mesas para idem, paragüeras de nogal, roble americano y lingue, plantas en tinas y maceteros, Stores y cortinas para galerías, gran cantidad de alfombras usadas de centro y por metros, idem para escalas, linoleum para piso, barras de bronce para escalas, gran cantidad de lámparas de gas y luz eléctrica de 1 a 10 luces, lámparas eléctricas para casas comerciales, instalaciones para casas comerciales en estanterías, mesones, vidrieras, etc., refrigeradores, etc.

AUTOMOVILES Y COCHES.—Camión Studebacker 3 toneladas, Chandler turismo 7 asientos.

A LA VISTA DESDE HOY.

VICTOR ARAYA L.,
Martillero de Hacienda

REMATE DEL MENAJE DE CASA

DEL SEÑOR MAURICIO GEYSSER U.

106 MAESTRANZA 106

HOY JUEVES 28 DEL PRESENTE A LAS 2 P. M.

POR AUSENTARSE DEL PAIS

— HAY: —

SALON.—Piano vertical alemán, amoblado Luis XVI dorado, tapiz cachemira seda, Mesa de centro, Espejo Luis XV marco dorado con consola, Sillas y banquetas de fantasía, Cortinajes repa de seda oro, Cuadros al óleo, Grabados, Figuras de bronce y mármol, Jarrones porcelana antigua, Alfombrado tripe cortado de una pieza, etc., etc.

ESCRITORIO.—Amoblado Chesterfield tapiz cuero marroquí, Escritorio ministro de roble, Estante para libros, Archivador de cortina, Caja de fondos, Máquina de escribir, Dos estantes de pino americano, Utiles de escritorio, Cuadros al óleo, Cortinajes, Alfombrado de una pieza, Choapinos, Figuras de bronce, Lámparas eléctricas 4 luces, etc.

COMEDOR.—Amoblado estilo americano color roble con aparador de 3 cuerpos, 2 trinches, Una mesa corredera y 12 sillas asiento cuero, Mesa de servicio, Sillón de balance, Servicio de mesa loza inglesa, Cristalería, Cuchillería, Plaquées finos, Carpeta de mesa, Mantelería, Centros de mesa, Jardineras, Reloj de colgar, Cuadros al óleo, Cortinajes, Alfombrado, Lámpara eléctrica de bronce, etc.

DORMITORIOS.—5 Amoblados estilos Luis XVI, Inglés y otros con roperos de 2 cuerpos, en caoba, nogal y lingue con lunas biseladas, mármoles de varios colores y cubiertas de cristal, Catres de bronce, fierro con bronce y de laqué y marquesas, Colchones de lana, Ropa de cama, Servicios de lavatorio, Muebles de asiento tapizados, Cortinajes, Utiles de toilette, Delanteros, Alfombrados, Mesas de centro, Cuadros religiosos, Adornos, Pantallas seda, etc., etc.

HALL.—Amoblado estilo Misión tapiz cuero marroquí, Otro amoblado al laqué curvo, Amoblado de mimbre, Jardineras, Paragüero con espejo, Victrola Imperator, mueble de roble, Discos Víctor sello rojo, Jardineras, Plantas finas en macetero, Alfombra de escala, Choapinos, Cuadros, Grabados, Lámpara para vestíbulo, etc.

COCINA Y VARIOS.—Cocina a gas con horno, Batería de cocina de aluminum, Estante, Carniceras, Mesa forro zinc, Refrigerador, Mueble sueltos, Loza, Un baño de latón, Bidets con llave niquelada, Espejo marco laqué, Muebles al laqué, Guardarropa, etc., etc.

Y DEMAS, A LA VISTA EL MIERCOLES 27, DE 2 a 6 P. M.

VICTOR ARAYA L.
MARTILLERO DE HACIENDA.

Remate Voluntario

Por conclusión de Sociedad, se rematará el valioso fundo

HACIENDA "EL CONVENTO"

ubicado en el departamento de San Antonio. El remate tendrá lugar el

9 DE OCTUBRE DE 1922

ante el Notario don Abraham del Río, en su oficina, **MORANDE N.o 226, A LAS 3 P. M.**

El mínimum para la subasta será el valor de tasación de la Caja de Crédito Hipotecario, ascendente a

$ 3.093,000

que se pagará reconociendo y haciendo suya el comprador una deuda por $ 1.000,000 primitivos del 8 o\|o con 1 1\|2 de amortización; con $ 500,000 al contado al firmar la escritura y el saldo mitad a seis meses y mitad a un año con 8 o\|o de interés anual. Se vende el fundo como cuerpo cierto con **lo edificado y plantado, con sus barbechos y siembras de trigo y cebada y sus salinas. El subastador deberá adquirir** los ganados, enseres, útiles, etc., que determinan las bases.

LAS BASES PUEDEN CONSULTARSE EN LA OFICINA DEL NOTARIO NOMBRADO.

Y para visitar el fundo, dirigirse al gerente don Alejandro García Cross, Catedral 2047, de 1 a 2 P. M. cualquier día.

SOCIEDAD FUNDO EL CONVENTO.

3-S

REMATE

Por acuerdo de los herederos de don Pablo Emilio Silva Silva y de doña Carmen Ercilia Almarza de Silva, **EL 29 DE SETIEMBRE, A LAS 4 DE LA TARDE,** ante el partidor don Arturo Ureta Echazarreta y en su estudio, **AMUNATEGUI N.o 38,** se licitará con admisión de postores extraños, el fundo **CASTILLA LA VIEJA O LO VARELA, ubicado en San Pedro, departamento de Quillota.**

Mínimum $ 600,000

La propiedad dista 6 kilómetros de Limache; 2 1\|2 kilómetros de la Estación de San Pedro, y 10 kilómetros de Quillota. Mide una extensión aproximada de 271 hectáreas y 3\|4, casi en su totalidad planas, regadas. Tiene muy buenas casas habitación, 10 posesiones de inquilinos, bodegas, galpones, etc.

El precio del remate deberá pagarse reconociendo el comprador y haciendo suya una deuda primitiva de $ 125,000 en bonos del 8 o\|o de interés con 1% de amortización que grava al fundo en favor de la Caja de Crédito Hiptecario; y el resto, una tercera parte al contado, otra tercera parte a seis meses y otra tercera parte a un año, con el ocho por ciento de interés.

Las bases del remate pueden consultarse en la oficina del Notario don Pedro N. Cruz, Palacio antiguo de los Tribunales de Justicia.

Los títulos están en la Caja de Crédito Hipotecario.

Para visitar el fundo, dirigirse a don **Luis Ignacio Silva, Lord Cochrane N.o 139, de 12 a 4 P. M.**

REMATE MUNICIPAL

EN LOS ALMACENES MUNICIPALES

CALLE SAN PABLO ESQ. ALMIRANTE BARROSO

El Viernes 29 a las 2.30 P. M.

— HAY: —

Alambres de fardos de pasto, como cincuenta quintales, un fondo de fierro, caldero de motor, dos cocinas de fierro, 10 planchas de fierro para portalones, 10 pilares fierro para lámparas de gas, 2 aparatos fierro para cubas, 150 faroles de fierro, máquina para hacer escobas, 21 arcos de fierro, 40 barriles para grasa, 6 focos para luz eléctrica, 400 sillas de fierro de doblar para circo, 3 kioskos de fierro viejo, 6 rejas de fierro, 31 tableros para avisos, 250 sacos caleros, 100 cajones de bencina vacíos, tarros de id., fierro viejo, acero, maderas varias clases y muchos otros artículos.

A la vista HOY de 8 A. M. a 11 A. M. y de 1 P. M. a 5 P. M.

PAGO ESTRICTAMENTE AL CONTADO

PATRICIO ALDUNATE,

Martillero de Hacienda y de la Ilustre Municipalidad

OFICINAS: AGUSTINAS 1070

Remate de Prendas de Plazo Vencido

Hoy Jueves 28 de Setiembre, a las 9 1\|2 A. M., el martillero señor Eyzaguirre, rematará en la **Casa de Préstamos "EL HIPODROMO", Av. Independencia N.o 1690,** las prendas no rescatadas y comprendidas entre los números 58,552 a 61,442.

Hoy Jueves 28 de Setiembre, a las 11 A. M., el martillero señor Goycoolea, rematará en la **Casa de Préstamos "LA RIOJANA", Av. Independencia N.o 319,** las prendas no rescatadas y comprendidas entre los números 6,205 a 6,824.

Hoy Jueves 28 de Setiembre, a las 2 P. M., el martillero señor Lois rematará en la **Casa de Préstamos "EL GLOBITO", Av. Matta N.o 1042,** las prendas no rescatadas y comprendidas entre los números 50,044 a 55,019.

Hoy Jueves 28 de Setiembre, a las 4 P. M., el martillero señor Wittig rematará en la **Casa de Préstamos "EL ROTO CHILENO", calle San Diego N.o 1477,** las prendas no rescatadas y comprendidas entre los números 58,600 a 60,654, y 15,745 a 16,812.

HAY: Gran surtido en ropa y calzado para hombres, señoras y niños, pieles, chalones, loza y servicio de plaqué, catres, colchones, sommiers, muebles de dormitorio y comedor, variado surtido en ropa interior y de cama, máquinas de coser y fotográficas, peso mostrador, relojes y cadenas de oro y plata, manteles y servilletas, mantos de seda, hules de cortinas, sillas de Viena, joyas con piedras de color, y muchas otras especies.

El Viernes 29 de Setiembre, a las 9 1\|2 A. M., el martillero señor Wittig, rematará en la **Casa de Préstamos "LA BOLA DE ORO", Avenida Delicias N.o 2939,** las prendas no rescatadas y comprendidas entre los números 87,169 a 90,301.

El Viernes 29 de Setiembre, a las 11 A. M., el martillero señor Goycoolea, rematará en la **Casa de Préstamos "LA SAN VICENTE", calle Blanco Encalada N.o 2781,** las prendas no rescatadas y comprendidas entre los números 84,453 a 86,095.

El Viernes 29 de Setiembre, a las 2 P. M., el martillero señor Eyzaguirre, rematará en la **Casa de Préstamos "LA CRUZ BLANCA", Avenida Independencia N.o 360,** las prendas no rescatadas y comprendidas entre los números 74,184 a 77,231.

El Viernes 29 de Setiembre, a las 4 P. M. el martillero señor Lois rematará en la **Casa de Préstamos "EL INDIO", Avenida Independencia N.o 419,** las prendas no rescatadas y comprendidas entre los números 37,649 a 40,971 y 17 a 1,874.

Hay: amoblados de comedores y dormitorios, joyas de gran valor, maletas y maletines de cuero, relojes y cadenas de oro y plata, sobrecamas, pesos de mostrador, cortes de casimir y retazos de géneros, gran cantidad en ropa y calzado, chalones, sillas de montar y de junco, plaqué y servicio de mesa de loza, sobretodos, ponchos, mantas, mantos de seda, hojas de cortinas, y muchas otras especies.

Las prendas estraán a la vista desde dos horas antes del remate. Pago al contado.

EL INSPECTOR

Hoy Jueves 28 de Setiembre, a las

LA NACION

Santiago, Setiembre 28 de 1922

LAS MALAS PRACTICAS FINANCIERAS Y SU EFECTO SOBRE EL CREDITO

El déficit del presente año se ha calculado en más o menos 150 millones en billete.

El Congreso, para cubrirlo, autorizó un empréstito por valor de 135 millones, y del cual sólo se ha podido cubrir hasta la fecha un total de 30 millones.

Resta, por consiguiente, un saldo de 105 millones, respecto del cual se gestiona su colocación en bancos extranjeros.

Como pronto entraremos al décimo mes del año, es lógico suponer, por lo tanto, que del saldo de 105 millones la mayor parte se encuentra ya comprometida en deudas y sueldos cuyo pago ha sido postergado. Seguramente, una vez colocado el saldo del empréstito, no alcanzará a satisfacerse el total de las cuentas fiscales de cancelación pendiente.

El sistema financiero de nuestra administración pública ha consistido en presentar a la aprobación del Congreso un presupuesto mínimo para gastar en seguida como si nunca hubieran existido presupuestos.

Así, por ejemplo, el presupuesto correspondiente a 1922 para pago de fletes y pasajes por cuenta del Ministerio de Guerra, consultaba un total de 200 mil pesos en moneda corriente. El gasto efectivo, sólo en los tres primeros meses, alcanza a 259 mil pesos, es decir, una suma mayor que el gasto consultado para todo el año. Efectuando esta misma comparación para el conjunto de todos los Ministerios, se llega a un presupuesto de 1.045,000 pesos con un gasto de 901,000 pesos efectuado sólo en los tres primeros meses.

En el año 1921 el conjunto de los presupuestos de los diversos Ministerios para pago de fletes y pasajes sumó 1.042,000 pesos. El gasto efectivo en todo el año alcanzó a 4.538,444 pesos...

Se comprende que, en estas condiciones de falta de control gubernativo, sean prácticamente inútiles los planes y previsiones financieros. Porque jamás se podrá saber si los datos enviados al Congreso en el proyecto de Ley de Presupuesto corresponden a la cuantía efectiva de los gastos o a la necesidad de aparentar economías.

La Comisión Mixta de Presupuestos informó para el presente año un ejercicio financiado en la condición de que se efectuaran economías por valor de 30 millones en billete y se obtuvieran otros 40 millones de las leyes tributarias en proyecto. Como las hipótesis previstas respecto de las exportaciones salitreras tienden a cumplirse, sólo quedaría como factor de incertidumbre, o causal de déficit, la falta de cumplimiento de las dos condiciones anteriores.

Ello justificaría un déficit de 70 millones en billete, correspondiendo 30 millones al no cumplimiento de las economías prometidas y 40 millones al no despacho de las leyes tributarias.

Sin embargo, el déficit efectivo, que no debía ser superior a 70 millones, se eleva sin embargo a 150 millones...

No queremos decir que en la administración fiscal todo sea desorden y derroche. Bien sabemos que—y lo hemos demostrado hasta el cansancio—el total de nuestros gastos presupuestarios, considerando la depreciación de la moneda y el aumento del número de habitantes, resulta hoy menor que hace diez años, y que no llega ni siquiera a la mitad de los gastos públicos unitarios de la República Argentina.

Lo que no concebimos es ese malabarismo, esa prestidigitación de las cifras presupuestarias de entradas y gastos. Nunca, por medio del informe de la Comisión Mixta ni por la Ley de Presupuestos, se ha podido sospechar siquiera la situación real de la Hacienda Pública.

En 1921 hubo una insignificante diferencia de 8,689 pesos en el cálculo de entradas y gastos que presentó el Ministro de esa época. Sin embargo, resultó un déficit de 136 millones en billete.

En 1922 el cálculo de entradas y gastos señaló un pequeño superávit de 79,099 pesos. Pero el déficit calculado para el año se acerca ya a los 150 millones en billete.....

Existe en esto, sin duda, un defecto de la ley fundamental de presupuestos, que obliga a presentar un cálculo de entradas ordinarias que iguale a la suma de los gastos. Naturalmente, todo el trabajo del Gobierno y de la Comisión Mixta se traduce en el hecho y contra la intención de sus miembros, a presentar entradas mitológicas que puedan rodear de un optimismo artificial el estado de la Hacienda Pública. Se deja para más tarde—y a cargo de "exposiciones financieras" de los respectivos Ministros de Hacienda—el presentar el cuadro a menudo sombrío de la situación real.

El señor Claro Lastarria—siendo Ministro de Hacienda—trató de innovar en tal sentido. Al efecto, propuso señalar en la Ley de Presupuestos el déficit efectivo de las finanzas públicas, agregando las autorizaciones necesarias para cubrir extraordinariamente tales déficits.

Esta hubiese sido, sin duda, una buena práctica financiera. Pero el Senado—temiendo tal vez que luego pudiera generalizarse la costumbre de saldar los presupuestos con autorizaciones de empréstitos—prefirió aceptar como artificialmente saldado el presupuesto y despachar en seguida por separado la ley de empréstito.

Pero, cualquiera que sea el método legal que deba seguirse en estos casos, lo cierto es que ningún procedimiento de esta clase debe adquirir el carácter de sistema.

El Gobierno debe exponer con franqueza y claridad cuáles son sus gastos y no presentar economías ilusorias. Al Congreso corresponderá autorizar los gastos que estime necesarios y proveer por medio de leyes tributarias las entradas correspondientes.

El sistema actual es inaceptable. Hemos vivido del crédito y tenemos pendiente una autorización de empréstito cuyo saldo de 105 millones aún no se puede contratar.

El crédito interno no ha podido proporcionar más de 30 millones de los 135 millones que autorizó la ley de Agosto.

Respecto del crédito externo, puede descontarse por algún tiempo más a Europa, cuya situación internacional aparece bastante sombría. Es posible, sin embargo, que Inglaterra recupere pronto su antigua expansión financiera.

En cuanto a los Estados Unidos, los últimos años han sido pródigos en empréstitos americanos. En el año 1921 los empréstitos suscritos en Norte América sumaron 695 millones de dólares y no menos de 700 millones suman los créditos del presente año. Sin embargo, a pesar de esta corriente de oro que viene de la América del Norte, y a pesar de las gestiones hechas desde hace algún tiempo, no parece que haya sido fácil conseguir los 15 millones de dólares a que asciende el empréstito chileno....

¿Se habrá llegado ya a la situación de fin de crédito que anunciaba el señor Claro Lastarria? No es la solvencia del país la que está agotada; son nuestras malas prácticas financieras, el desorden de nuestra Hacienda Pública, la mala e instable base de nuestras finanzas lo que viene repercutiendo sobre nosotros y agotando el crédito y el buen nombre del país.

Cigarrillos
CASINO
con tabaco hebra y boquilla Ambré.

UN CASO COMO HAY MUCHOS

¿Cómo proceden los países soberanos cuando sus Congresos modifican los Tratados **ad-referendum** que suscriben los Gobiernos?

De la siguiente manera:

El 17 de Abril de 1900 se ajustó un tratado de extradición entre Chile y los Estados Unidos de América. Lo suscribieron en Santiago nuestro Ministro de Relaciones Exteriores don Rafael Errázuriz Urmeneta y el Plenipotenciario americano Mister Henry L. Wilson. Fué aprobado por nuestro Congreso textualmente; pero, al ser sometido a la consideración del Senado de los Estados Unidos, éste le introdujo dos modificaciones que obligaron a las partes contratantes a entrar en nuevas negociaciones que constan del siguiente

Protocolo complementario:

"Reunidos en el Ministerio de Relaciones Exteriores de Chile el señor don Luis M. Rodríguez, Ministro del ramo, y el señor don Enrique L. Lenderink, Encargado de Negocios interino de los Estados Unidos de América, este último expuso: que el Senado de su país, al prestar su consentimiento para la ratificación del Tratado de extradición celebrado entre la República de Chile y los Estados Unidos, el 17 de Abril de 1900, había introducido en dicho Tratado las enmiendas que a continuación se expresan:

Primera: Reemplazar la redacción del inciso 3.o del artículo 2.o, por la siguiente: "3.o Robo, definido como acto de quitar maliciosa y forzadamente dinero, bienes, documentos u otra propiedad a otra persona, con violencia o intimidación en ella; robo con fuerza en las cosas".

Segunda: Reemplazar la redacción del inciso 6.o del mismo artículo por esta otra: "6.o Malversación cometida por empleados públicos; malversación cometida por personas contratadas o asalariadas, en detrimento de sus patrones, siempre que en una y otra clase de caso la malversación exeda de la suma de doscientos pesos de cuarenta y ocho peniques; hurto".

El señor Ministro de Relaciones Exteriores manifestó, a su vez, que aceptaba por parte de su Gobierno las enmiendas precitadas.

Hecho por duplicado, en Santiago, el 15 de Junio de 1901.—(Firmados.)— **Luis M. Rodríguez.—Henry J. Lenderink.**"

Esta adición al Tratado Errázuriz-Wilson fué sometida a nuestro Congreso, el que aprobó, como lo había hecho nuestra Cancillería, las enmiendas impuestas por el Senado de los Estados Unidos. Los dos instrumentos diplomáticos fueron en seguida remitidos a Washington, y el 27 de Mayo de 1902 los canjearon, simultáneamente, en un solo acto y como una sola convención, el Secretario de Estado Hay y el represente de Chile, Walker Martínez.

El 6 de Agosto siguiente, el Presidente Riesco promulgó, como ley de la República, "La Convención y el Protocolo", a cuyo pie se estamparon las frases de estilo."

Por la copia:

J. WALKER MARTINEZ.

CASAS
PROPIEDADES
VENDO LAS SIGUIENTES

5 EN HUERFANOS
12 EN DELICIAS
8 EN COMPAÑIA
10 EN STO. DOMINGO
4 EN FORESTAL
8 EN CATEDRAL
5 EN RIQUELME
9 EN EJERCITO
9 EN A. PRAT
4 EN MONJITAS
8 EN VICUÑA MACKENNA.
2 EN SANTA LUCIA
8 EN MONEDA
6 EN AV. ESPAÑA
5 EN DIECIOCHO
16 EN SAN PABLO
14 EN SAN DIEGO
8 EN CASTRO
7 EN DIEZ DE JULIO
6 EN RECOLETA
5 EN ECHAURREN
3 EN AHUMADA
4 EN PUENTE
2 EN ESTADO
4 EN BANDERA
8 EN NATANIEL
6 EN AGUSTINAS
4 EN MORANDE
3 EN TEATINOS
5 EN INDEPENDENCIA.

Alejandro Greene Cruzat
SECCION PROPIEDADES URBANAS
OSCAR GREENE VALVERDE Y JORGE GUZMAN PALACIOS
TEATINOS 86 :-: CASILLA 3722

INSTITUTO DE CONTADORES DE CHILE
SANTO DOMINGO 1873, CASILLA 1175, SANTIAGO
Enseñanza rápida para adultos, jóvenes y niñas. Cursos individuales de Contadores especiales y generales. Diplomas profesionales previo examen.
Por correspondencia se enseña Contabilidad Comercial y Agrícola.
MATRICULA PERMANENTE
EVARISTO MOLINA, Director

FARMACIA
GALASSO
Ahumada 339, esq. Pasaje Matte
Como este establecimiento ha sido surtido en las favorables condiciones del cambio actual, puede garantizar sin temor los precios más bajos en plaza.
En comprobante ofrecemos:

ASPIRINA Bayer con Cafeina, tubo a	$ 4.20
LECHE Magnesia Phillip, frasco grande	$ 7.00
LECHE Magnesia Phillip, frasco chico	$ 3.40
SALOFENO Bayer, tubo	$ 4.80
ADRENALINA Clin, frasco 5 gramos	$ 5.00
ACEITE Lipiodol Lafai, frasco	$ 25.00
OBLEAS lactosas Farr, caja	$ 4.50
AGUA oxigenada Parke Davis, frasco de 8 onzas	$ 2.90
PAGEOL	$ 15.00
TRICALCINA	$ 7.80
URODONAL	$ 11.40
AMPOLLETAS Cuatol	$ 17.00
NEO SALVARSAN alemán (serie completa)	$ 25.00

ALQUILERES
LOS PROPIETARIOS NO PAGAN COMISION
ROSAS, muy central. Arriendo espléndidas casas en altos y en bajos, recién construídas, muy cómodas y asoleadas. Consta de salón, comedor, cuatro dormitorios, pieza de baño con zócalo y piso de baldosa. Hall, galería de vidrios y patio. Fachada estucada imitación piedra. Canon desde $ 450 a $ 500.
DELICIAS.— Casa esquina en altos, muy central. Consta de quince piezas y dependencias. Luz eléctrica y gas. Canon :$ 850.
AGUSTINAS. — Espléndida situación, gran casa esquina en bajos, recién terminada. Consta de un gran hall estilo Renaissance, con parquet: lujoso salón decorado, escritorio, comedor, ocho dormitorios, piezas de toilette, calefacción a gas y eléctrica, numerosas piezas de servicio, comedor para id., etc. Luz eléctrica y gas. CANON: $ 1,300.
Carlos Ossandón B.
168 — BANDERA — 168
Horas de oficina: de 9 A. M. a 12 M. y de 2 a 5 P. M.

LABORATORIO CLINICO
— DEL —
Dr. Leonidas Corona T.
SANTIAGO
Delicias 868. — Teléfono 2483
Reacción Wassermann. Sección de Química. Sección de bacteriología.
AUTOVACUNAS

ROYAL
Una máquina de escribir "ROYAL" puede ser suya con... tomando un número en el sorteo de máquinas "Royal"
$ 25.50
Más datos en Bandera No. 333.

De nuestros corresponsales en el exterior

NOTAS DE LISBOA

Los charlatanes. — Cristóbal Colón. — El Panteón Real. — El viaje del Presidente del Brasil. — Recuerdos de Río

Lisboa, Agosto de 1922.

En Lisboa abundan los charlatanes de plaza pública. Venden remedios para la bronquitis, la tos, la tuberculosis, los callos, las lombrices, la apendicitis, etc., etc. Alrededor de ellos se forman grandes grupos de curiosos boquiabiertos: tienen una elocuencia extraordinaria. Cuando visité Lisboa en 1913 escribí sobre ese charlatán que mostraba una cantidad de callos extraídos, clavados con alfileres en un cuadro con la mención de la persona operada debajo de cada uno. ¡Colección de mariposas nauseabundas! Otro mostraba en un bocal una enorme lombriz solitaria extraída a un Comendador.

Los charlatanes conocen a su público. Antes de empezar la peroración colocan en el suelo grandes grabados en colores que representan el corazón humano, el hígado, los riñones, todos los órganos internos donde residen nuestras flaquezas. Después se suben sobre un piso y tocan una campanilla. Tienen un poder notable para convencernos sobre las desastrosas consecuencias de una enfermedad al parecer insignificante. El público, un poco díscolo al principio, se va ablandando, y, finalmente, queda como subyugado. Un paquetito de yerba de polvo o de líquido vale sólo dos tostones.

Cerca de Rocío he visto uno que vende yerba mate del Brasil que llama **Flora Brazileira**. A su lado tienen los paquetes rojos envueltos en imponente prospecto. Este hombre gasta una labia que envidiaría cualquier parlamentario: parece que va adivinando las dolencias y las debilidades de su público a medida que habla. Los soldados, las cocineras, criadas, recaderos, payguatos, que lo rodean se quedan suspensos de sus palabras, hipnotizados por sus ojos vivarachos y sus movimientos nerviosos. Los paquetes rojos van desapareciendo unos tras otros.

—¡Ah! me olvidaba. **¡Ainda nao fallé d'isso!** ¡La **flora brazileira** sirve también para los dolores reumáticos!... Así, poco a poco va enumerando todos los males conocidos del cuerpo.

En ese público no hay una risa, ni un gesto de duda, ni una palabra descompuesta. Es de una educación y una credulidad admirables. Quizá yo, suramericano, soy el único que hace una imperceptible mueca de incertidumbre... Pero no de incertidumbre por la **Flora brazileira**, sino por la fauna humana... Ahí, en cinco minutos, veo cómo un hombre popular, con la cultura pintoresca de sus propias correrías, tiene subyugado a un pequeño público de gran capital. Los ha hecho creer que un poco de inofensiva yerba mate puede curarlos de todos sus males físicos. Así, con un piso y unas estampas, una campanilla y su vacua oratoria meridional...

Cristóbal Colón es menospreciado en Portugal. Los cientistas no quieren ni que se hable de él. Le llaman aventurero vulgar, inconsciente, una especie de matón del arte náutico.

En realidad, la audacia de Colón echó a perder el plan naval científico de los portugueses. En Portugal existía una elite de marinos y cientistas, astrónomos y geógrafos notables, que conocían con certeza la redondez de la tierra. Veamos algunas cosas que dice de los marinos portugueses el académico Almeida Lima en sus **Viagens de Ternao de Magalhaes**: Sus carabelas eran renombradas; Cadamosto decía en 1477 que eran las mejores que navegaban sobre el mar. Si Fernando de Magallanes no hubiese pasado del Atlántico al Pacífico, otro portugués lo hubiera hecho sin duda. Magallanes era un marino de cultura superior. Esto es perfectamente conocido de la Real Sociedad de Geografía de Madrid, que acaba de publicar su Derrotero. Los portugueses de la época de Colón no sólo conocían ya la redondez de la tierra, sino hasta, aproximadamente, la extensión del Ecuador. Añade que los portugueses rechazaron la oferta de Colón de ir a las Indias por Occidente porque ellos sabían de un camino mucho más corto siguiendo la costa de Africa y doblando el Cabo **cuya existencia era conocida**. En resumen, dice que los portugueses rechazaron a Colón por juzgarlo ignorante. Textualmente pase así: "¡Con la audacia de la inconsciencia, Colón se lanzó ciegamente al mar, y con esa felicidad que tantas veces acompaña a la audacia, fué a chocar (**esbarrar**) con el Continente Americano, creyendo que se encontraba con el Japón! Cometió así un pequeño error de 2,500 leguas."

Indudablemente, en Portugal existía más ambiente que en España para el desarrollo de grandes navegadores. La empresa de Colón fué juzgada por los sabios oficiales españoles como una locura, y si no es por la simpatía de la reina, y, más que todo, por el apoyo de los comerciantes catalanes, quién sabe si Colón hubiese realizado su plan. El apoyo de Cataluña fué decisivo. El mismo Almeida Lima reconoce que la Carta Catalana, atribuída al judío catalán Cresques, sirvió de base a las cartas portuguesas. El gesto de Colón, iluminado, con escaso bagaje científico, en comparación de los marinos portugueses, es uno de los hechos más simpáticos de la historia. Discutir ahora la nacionalidad de Colón me parece una tontería: gallego o genovés él mismo, poco importa: la empresa fué española hasta la médula, lleva la marca de Castilla y Cataluña: hazaña, fé, y espíritu de empresas. El apoyo de los catalanes, probado con numerosos documentos por Pompeyo Gener, tiene una importancia histórica grandísima.

La audacia de Colón, ayudada por la Corte de Castilla y el pueblo Catalán, desbarató el plan científico portugués y cambió la historia. Fué la primera gran empresa marítima que inició esa época glorioso para la humanidad. Colón presentía la tierra por el lado de Occidente: llámese a esta tierra India o América, lo mismo da para el caso.

Si la aventura de Colón fué una inmensa **hespanholada**, expresarse de él despectivamente no deja de ser una pequeña portuguesada.

En 1911 escribía en **La Razón**, uno de esos diarios que permanecen como entre paréntesis, cuatro o cinco artículos sobre la revolución portuguesa. Ese diario estaba redactado con **esprit** por el eternamente joven Maltrana; pero Santiago no se presta para esa prensa ligera y voltijeante encuadrada en un marco radical. **La Razón**, con mis artículos sobre Lisboa y las ironías volterianas de Maltrana y la prosa multicolora del pobre Claudio, se perdió y de todo eso no queda ni rastro. Yo recuerdo que traté en esas reminiscencias de Lisboa del Panteón real, ese recinto oscuro, húmedo, detrás de la Catedral suntuosa, donde duermen el eterno sueño los reyes portugueses.

Cada barco que llega vomita su grupo de correctos turistas que van a asomarse en esos ataúdes. Se sube una escalerita y se ven las caras del rey don Carlos y del príncipe Luis. Es horroroso el espectáculo, pero todos vamos por eso. Sin eso, nadie pagaría el escudo que vale la entrada al Panteón Real. Así, las caras descompuestas de los últimos Braganzas son una fuente de entradas para la República. Las pulcras misses, las metódicas alemanas, los agentes viajeros, los "pollos bien" que van a París, todos suben la escalerita. Algunas señoritas pierden el sueño esa noche, pero pueden decir: ¡Yo ví!

Yo fuí a asomarme ahora como hace diez años. ¡Qué horror! Don Carlos, el gordo **bon vivant**, comedor de **coelhos afumados** y pintor de acuarelas cursis, el rey gordo que Guerra Junqueiro llamó **Opíparo**, está blanco, los ojos hundidos y florecido de pequeños hongos horribles en la nariz y las mejillas. El príncipe es una masa apenas con aspecto humano. ¡Hasta los cadáveres envejecen!...

El Portugal conserva intacto su imperio colonial de Africa y Asia. Todas las esperanzas de renacimiento nacional puede decirse que están basadas en la explotación de las colonias que hasta ahora no se ha hecho en la forma conveniente. El Portugal tiene 89,372 kilómetros de extensión y seis millones de habitantes; las colonias suman 2.093,000 kilómetros cuadrados, con diez millones de habitantes. La más rica y grande de las colonias es Angola, más grande que Chile, con productos de primera clase, como el cacao. Durante la guerra de Sur Africa por las regiones de brillantes en Orange y Transvaal, el ejército inglés fué autorizado para pasar por la colonia portuguesa de Lorenço Marques; este hecho afianzó la alianza de Portugal con Inglaterra. Por esto Inglaterra concedió la orden de la Liga o Jarretiére al Rey de Portugal. Guerra Junqueiro, en el famoso poema **Patria**, del cual me ocupé en 1911, declaraba que eso no era una jarretiére en la pierna del Rey, sino que eran grillos. La **jarretiére** fué una cadena. El poema **Patria**, más que los llamados héroes de la Rotonda, fué el verdadero matador de la Casa Braganç. Guerra Junqueiro, reliquia nacional, es quizá el hombre más popular en Portugal; por lo menos es más venerado que todos los políticos.

Más que sus inmensas e inexploradas colonias lo atrae al Portugal con extraordinaria fuerza su hermano Brasil. Aquí se llaman Repúblicas hermanas; es más fraternal, más íntimo, más franco, que **madre patria**.

El Brasil, fastuoso, fecundo en fiestas magníficentes, prepara una Exposición Internacional estupenda a la cual asistirá por primera vez en la historia un gobernante de Portugal. Este gobernante afortunado es el Presidente Antonio José D'Almeida, que partió ayer en el vapor nacional "Porto", antiguo transatlántico alemán que tocó a este país en la repartición. A pesar de todas sus dificultades, el Portugal mantiene su entusiasmo y una inalterable visión del porvenir nacional. Adelantándose a España, hecho que todos los periódicos han subrayado, manda a su Presidente al país de inmenso porvenir, depositario del idioma, heredero de sus abolengos, inagotable riqueza de la raza.

Vimos partir al señor D'Almeida, hombre distinguido, gran orador, médico, vibrante patriota. El pueblo le hizo una despedida cariñosa. ¡Cómo estará Río para recibirlo! Difícilmente el que no haya estado en esa capital, que otra vez llamé lírica y feérica, podrá imaginar el derroche que harán para recibir al primer gobernante portugués que llega después de la independencia.

Río es la capital de los jolgorios y los festejos. Yo no puedo imaginar la bahía de Guanabara sin fuegos artificiales y estampidos de pólvora. Ayer fué el Rey de Bélgica y Santos Dumont, hoy el Alcalde de Bruselas, el as de los ases de Francia y mañana Hughes y D'Almeida.

Cuando Perico Rivas contaba la forma cómo trataron a la Embajada chilena, uno creía estar oyendo cosas de la Cherezarda. Los palacios de Río para recibir embajadas están fuera de toda ponderación. Brasil tiene cosas del Asia, del Africa, de París y de la India: es multicolor y multicorde. Ferri dijo de Río que era París en Constantinopla. ¡Eso es! El Bósforo, el Parc Monceau, los bulevares y los Campos Elíseos encerrados en un collar de esmeraldas.

La cita que hacemos de Ferri está en **Los tres meses en Río**, libro escrito con pantalón a cuadros, en los veinte años...

Perico Rivas me decía: ¡Claro que le pesará ese libro! Sí, me pesa, pero me lo explico perfectamente. A mí me pesa toda mi seudo-literatura, hasta **El Roto**. Ya dijimos que era una pena haber tenido dinero para imprimir cuando no estaban cocidas las ideas ni el estilo. Río de Janeiro me encontró en plena ebullición juvenil con una pluma en la mano, después de un éxito fatal. Yo pregunto a cualquier escritor de esa edad lo que hubiese hecho luego de ver la revuelta de Joao Cándido. ¡Era una cosa irresistible!

Tres meses en Río es un libro sincero, con la sinceridad explosiva de la juventud. En los primeros capítulos se alaba la belleza de la ciudad y los adelantos municipales: se vive la vida cálida del trópico en una capital voluptuosa. Luego viene la revolución fantástica.... Yo adapto el lenguaje de todos los patriotas brasileños, indignados, y de todos los extranjeros que conocí. ¡Cuántos cariocas se expresaron con más crudeza que yo lo hice! Los periodistas, los diputados, conscientes del desastre, se expresaron lo mismo que yo. Pero ¿no dicen que la verdad es el alimento de los pueblos libres?

Tres meses en Río no alcanza a ser un libro: es la colección de sensaciones atropelladas de un niño impertinente. Pero es una visión verídica. Es un borrador caliente, como escrito con la sangre de las pulsaciones, al hilo de ellas. Yo sé que el Brasil, país de genios espontáneos, supo comprender ese gesto, paralelo a su temperamento.

Don Pedro Rivas, Dublé Urrutia, muchos otros, me achacaban a mí, a ese ensayo, el enfriamiento de nuestras relaciones con el Brasil. Decían que los brasileños me tomaron por el hijo de don Agustín Edwards, Ministro de Relaciones en aquella época. ¡Qué error tan profundo! No. Unas horas de buen humor juvenil se olvidan: además, los brasileños son hombres de mundo, quizá los más finos del Continente. Yo no podía pasar por hijo de Agustín Edwards, cuando en los últimos capítulos del libro otra página de buen humor prueba de una manera evidente que ni siquiera éramos amigos.

Fray Candil escribió una obra titulada: **"A fuego lento"**, refiriéndose a la vida en la capital de Colombia. En una parte llama a Bogotá: ¡ciudad insepulta! Decir que este libro enfrió las relaciones entre España y Colombia sería una exageración. Rufino Blanco Fombona, escritor notable, editor, etc., ha escrito cosas mucho más fuertes sobre la Argentina que las que yo he puesto sobre el Brasil. De Mitre y Rivadavia dice que son dos megalómanos ridículos. Dice que la Argentina es un pueblo vanidoso y contento de sí mismo, que cada médico se cree un Pasteur y cada literato, un Hugo. En una obra suya publicada en París, se burlaba de Mitre, contando derrota por derrota de la guerra del Paraguay, hasta aquella en que, según dice, le robaron su coche y su correspondencia privada.

Pero no por todo esto se han enfriado las relaciones de la Argentina con Venezuela. Al contrario: el Encargado de Negocios argentino en Madrid, Levillier, pidió un prólogo a Fombona para una obra suya. Eso prueba que simpatiza con él y hasta, quién sabe si comulga con sus ideas... Levillier es uno de esos modernos sociólogos democráticos que honran a la gran República del Plata. Finalmente, digamos que Blasco Ibáñez escribió un libro contra las costumbres políticas mexicanas, pero esto no ha

GUERRA JUNQUEIROS,
los más grandes escritores Brasileños y Portugueses, como Sousa Costa, Antonio Correa de Oliveira, Alberto de Oliveira, Juan de Barros, Magalahes Lima, Cándido Guerreiro, Furst, Fideline de Figueiredo, etc., etc., han enviado artículos especialmente escritos para este número de "Chile Magazine".
EXTRAORDINARIA INFORMACION GRAFICA sobre Río de Janeiro.
¿SE HAN DESCUBIERTO LOS RETRATOS VERDADEROS DE SAN PEDRO Y SAN PABLO?
UN ESCULTOR QUE TRIUNFA EN PARIS, artículo de Backaus Martín.
Cuentos, poesía, literatura y muchas informaciones de interés encontrará en el N.o 15 de
CHILE MAGAZINE
que aparecerá el
Viernes 29 de Setiembre
28-S

VENDEN
Espléndido FUNDO de riego y rulo en departamento de Talca.
Luis Larraín Bulnes
— Y —
M. Tomás Tocornal
AGUSTINAS 1042

"INCASSABLE"
Lubricadores y Graseras
DE TODAS DIMENSIONES, OFRECE:
Fundición Libertad
LIBERTAD, 53 Y 58

enfriado las relaciones de México y España. Otros escritores hay que alaban a México, pongo por caso a Valle-Inclán. Así podríamos poner cientos de casos. "Tres meses en Río"- es un libro duro de un chileno, en cambio "San Sebastián del Río de Janeiro", desde el título meloso, es una pura azúcar para los brasileños. Yo creo que tiene más importancia, bajo el punto de vista de las relaciones entre ambos países, lo que dice este poeta, formado, en 1921, a lo que dijo el embrión de novelista en 1910.

Yo tuve la suerte de tener siempre amigos brasileños que han leído los Tres Meses. Uno de ellos me decía en París: "Tiene Ud. razón: Yo pensaba igual que Ud. Yo soy paulista". Debemos tener presente que el Brasil no es sólo Río de Janeiro. Pero a mí me pesa ese libro, me pesa porque está mal escrito, horrorosamente descuidado. Yo creo que cuando me pese enteramente ese gesto de juventud, entonces empezaré a ponerme gagá. Por ahora me pesa el estilo, pero nunca la franqueza. Ese "florilegio de impresiones" está ebrio de franqueza.

El enfriamiento de nuestras relaciones con el Brasil se debe a miopía gubernamental. A la embajada última que mandamos a Río se le hizo visible este enfriamiento por el propio defecto de esa Embajada, compuesta de buenos elementos, considerados individualmente, pero disparejos e inaptos para hacer obra fructífera en esa sociedad.

Además, el Brasil, país francófilo hasta la médula, francófilo de convicciones profundas, dirigido por el cerebro latino de Ruy Barbosa, se separó considerablemente de Chile y de la Argentina (neutrales) en el último quinquenio.

La amistad ferviente con Chile fué una cosa romántica, un flirt que tuvo su época. Pero siempre conservarán los pueblos de Brasil y Chile como una saudade, infinitamente más dulce que un matrimonio ofensivo y defensido, al cual nos llevaba ese flirt.

Además, no olvidemos que nuestra Embajada llevaba un peso muerto al Brasil: las pretensiones de resucitar el A. B. C., error craso, revelador de un desconocimiento profundo de la evolución en América.

Joaquín Edwards Bello

COLON
Los mejores cigarrillos con tabaco hebra.
20 cts. PAQUETE

LAS DIFICULTADES DEL PROTOCOLO

I

Es singular la obstinación de muchos sostenedores del Protocolo.

Imaginan que su aprobación es cuestión de contar los votos de los senadores y de los diputados y de mover sobre ellos todas las influencias posibles.

Se busca a los senadores, se les halaga, se discute, se analizan sus tendencias para calcularlos a la derecha o a la izquierda, se desprestigia y ataca a los contrarios sin piedad y por último, si se trata de votos conservadores dudosos, se dice:

A estos los convencerá el delegado don Carlos Aldunate, que para eso ha sido llamado.

¡Extraño concepto de la dignidad e independencia de los hombres!

Se ponen así en el caso de ganar esta batalla no con las armas ordinarias del razonamiento sereno e imparcial inspirado exclusivamente en la conveniencia del interés del país, sino con todos los resortes de influencia política, de ardor tribunicio y de presión personal que se emplea en las elecciones políticas ordinarias.

II

Pues bien, este procedimiento, que es el usual y legítimo en las elecciones corrientes, en las cuales basta con un voto de mayoría para triunfar, es inaplicable y contraproducente tratándose de la discusión y aprobación de un Tratado Internacional.

Es contraproducente, porque el interés internacional de la Nación, cuando es claro e indiscutible, se impone generalmente por la unanimidad o por grandes y arrolladoras mayorías que la equivalen y que lo hacen indiscutible con su simple exposición. Y por la inversa, desde el momento que se presenta como interés internacional un Proyecto de Tratado que despierta objeciones de fondo, que promueve resistencias intensas, que ha merecido ya la censura senatorial del Canciller que lo tramitó y que ha unido en el común concepto de la necesidad de aplazar, modificar o rechazar sus cláusulas, a firmas de tan variada respetabilidad como son las de la unanimidad de la Comisión de Relaciones de la Cámara Alta; desde el momento, decimos, en que en torno del Protocolo se forma una línea de batalla tan vasta y ardiente, es sencillamente porque el interés nacional no está bien claro en el Protocolo; es porque carecen sus antecedentes y sus cláusulas de la transparencia irredargüible, de la nitidez segura, de las garantías eficaces que hacen indiscutibles, de todo punto indiscutibles, aquellos tratados que se ajustan estrictamente al verdadero interés de la República.

¡Y por eso, en vista de que el Protocolo no ha resultado indiscutible sino muy discutible, por eso creemos que su fracaso aparece de momento a momento más probable!

III

Podemos equivocarnos como todo el mundo, pero nos parece de una claridad meridiana que el Protocolo en su forma primitiva, va recto a las rompientes del fracaso por el solo hecho de haber merecido la resistencia creciente y la discusión ruidosa que lo rodea!

Podrá contarse, acaso, con mayoría absoluta en favor de su aprobación, si se quiere llamar a capítulo extraordinario y a cónclave solemne. Pero es un candor suponer que podrá llegar a votación en las dos Cámaras un Proyecto de Tratado — de plazo tan violento— y contra el cual se formulan alegaciones trascendentales de tan elevado carácter como son las de que el Protocolo no consulta ni menos arregla la más grave de las dificultades del problema y que nos expone a que el Perú y Bolivia tengan mañana el pretexto de la salida al mar de esta última, para envolvernos en un nuevo conflicto que amague la unidad e integridad del territorio nacional!

Cuando el interés nacional está claro, no necesita tanta defensa ni tantos ardores para poner en línea de entusiasta aprobación hasta al último chileno. Y estamos ciertos de que los espíritus serenos amigos de la paz, no perderán el tiempo tratando de forzar con presiones de influencia personal la uniformación del criterio público ni menos irán a repetir al Congreso la inepcia — desdorosa de nuestra altivez y contraria al sentido común — de que el rechazo del Protocolo puede perjudicarnos ante los Estados Unidos!!

IV

La verdad, la estricta verdad para todos los que conozcan la elevada rectitud que ha inspirado en esta gestión al Gobierno de Estados Unidos, es que el rechazo del Protocolo o su aplazamiento para completarlo con las resoluciones esenciales que le faltan, no sólo no nos perjudicará ante ese Gobierno, sino que nos dará una situación de mayor respeto y de más sincera consideración que la que nos inspiraríamos si sólo por un bajo y mal entendido sentimiento de adulación a ellos nos dejáramos llevar a aprobar lo que va en contra del bien entendido y permanente interés de la República!!

La consideración internacional —como la personal—no pueden, no deben fundarse jamás en la adulación incondicional a los poderosos, — que son los primeros en menospreciar después a los aplaudidores y servidores incondicionales, — sino en la común estima basada en la independencia decorosa de cada uno y en la honrada sinceridad de los procedimientos.

V

Los Estados Unidos no ignoran, no pueden ignorar que a la hora actual el Protocolo lleva rumbo a las rompientes precisamente porque no responde a la gran necesidad, al anhelo unánime que siente la Nación de arreglar de veras el problema del Norte.

Estúdiense tratados, tramítense protocolos que nos lleven realmente al arreglo pacífico internacional y entonces no habrá adversario ante tales tratados.

¡Ellos merecerán la aprobación entusiasta de todos los chilenos!

En el entretanto, no insistamos en galvanizar la vida de un Protocolo que empezó la verdadera Vía-Crucis a que el Gobierno lo ha sometido con el Calvario a la vista, desde el día en que su derrotado campeón, el señor Barros Jarpa, fué despojado de su investidura de Canciller para defenderlo.

Los hechos son los hechos.

El Protocolo está fracasado.

¡El Protocolo se agita en temporal de fracaso o de enmiendas sustanciales!

No son preludios de triunfo su debate parlamentario ni las notas ni los informes ni las opiniones que sobre él se han producido!!...

VI

La aprobación del Protocolo por la simple consideración a los Estados Unidos nos pondría al nivel, ante éstos, de las Repúblicas centroamericanas, de Santo Domingo, Panamá, etc., en las numerosas dificultades que han tenido con ellos.

En cambio, su rechazo, producto de la necesidad de ser honrados con ellos y de la simple consecuencia con la fórmula Hughes—de la cual el Gobierno no ha tenido el derecho de apartarse ni por un momento—nos valdrá seguramente un gesto de mayor amistad y de más verdadera consideración de parte de la gran República del Norte.

JORGE HUNEEUS G.

Santiago, Setiembre 27 de 1922.

COLOR FARBIT
Producto Genuino Alemán para
COLOREAR SOMBREROS DE PAJA
(10 colores diferentes)
Depositarios para Chile:
ENGELS BALTZ Y Cía.
VALPARAISO
Farbit

HORMIN masculino y femenino tabletas y ampolletas
contra
Neurastenia y Debilidad sexual
Envejecimiento prematuro
Dismenorrea, Almenorrea
Consulte su médico.—En venta en las Boticas.
REP. GUTMANN, MAURER & Co.—Santiago

NOTAS POLITICAS Y PARLAMENTARIAS

LOS ACUERDOS DE WASHINGTON ANTE EL SENADO

El Ministro de Relaciones Exteriores, señor Claro Lastarria, terminó ayer su discurso sobre el fondo de las negociaciones

Ha entrado al debate el senador señor Silva Cortés. — Hoy continuará el desarrollo de sus observaciones

Ayer fué despachado por el Senado el proyecto del puerto de Concepción

El Directorio General Liberal Aliancista discutirá hoy los pactos de Alianza y designará Comité Electoral

El Directorio General Demócrata continuará esta noche el debate sobre la elección senatorial de Antofagasta

LOS ACUERDOS DE WASHINGTON

El H. Senado se constituyó ayer a segunda hora en sesión secreta para continuar el debate sobre el fondo de los acuerdos de Washington y el informe de la Comisión de Relaciones.

El Ministro señor Claro Lastarria, que estaba con la palabra, puso término a su discurso, entrando a continuación al debate el senador señor don Romualdo Silva Cortés.

El señor Silva Cortés proseguirá en la sesión de esta tarde desarrollando su tesis.

En la Cancillería

Los senadores señores Valdés, Lyon, Concha S., Edwards y Garnham, celebraron ayer tarde una prolongada conferencia con el Ministro señor Claro Lastarria, para considerar y examinar diversos puntos de la negociación.

COMISION CONSERVADORA

Como estaba anunciado, en la sesión de ayer el H. Senado procedió a elegir a sus representantes en la Comisión Conservadora de 1922-1923.

La elección se hizo de acuerdo, otorgándose a la mayoría cuatro cargos y a la minoría tres. Practicado el escrutinio, que puede consultarse en la versión oficial que damos en otras columnas, el Presidente, señor Claro Solar proclamó a los señores Bulnes, Echeñique, González Errázuriz, Letelier Silva, Bañados, Briones Luco y Garnham, miembros de la Comisión.

DIRECTORIO GENERAL LIBERAL ALIANCISTA

Esta tarde, a las 6 1|2 P. M., celebrará sesión el Directorio General del Partido Liberal Aliancista, a fin de pronunciarse sobre las modificaciones introducidas a los pactos políticos de Alianza Liberal por el Partido Radical.

Es probable que en la sesión de esta tarde se ratifiquen los pactos aludidos y en tal caso se nombrará el Comité Electoral que debe ocuparse de las tramitaciones que ellos originen.

La reunión se efectuará, como de costumbre, en el Club del Partido, Catedral 1291.

DIPUTADOS RADICALES

Los diputados radicales están citados a una reunión que se efectuará hoy, a las 3 P. M., en una de las salas de la Cámara, para ocuparse de diversos asuntos de importancia.

SOBRE UN INCIDENTE

En nuestra edición anterior dimos cuenta del incidente ocurrido entre los diputados señores Urzúa Jaramillo y Recabarren, con motivo de la cita de un adagio popular que el último hizo cuando trataba de sintetizar su opinión sobre las promesas que en épocas electorales se hacían al pueblo.

En la sesión de ayer, el diputado señor Pradenas Muñoz protestó por la forma en que este incidente se había desarrollado y de la actitud asumida por el señor Urzúa Jaramillo. El señor Recabarren, por su parte, observó que se explicaba aquella actitud por el estado de excitación nerviosa en que se encontraba el señor Urzúa Jaramillo cuando quiso explicarle el alcance de sus palabras.

Terció en el debate el señor Silva Somarriva para insistir en la necesidad y conveniencia de que los debates de la Cámara se desarrollen siempre con altura y dignidad, a fin de evitar discusiones acaloradas que necesariamente tendrían que conducir a extremos impropios para un Parlamento.

PUERTO DE CONCEPCION

El H. Senado despachó ayer totalmente el proyecto de ley que autoriza al Ejecutivo para conceder al ingeniero señor Arturo 2.o Yunge, permiso para construir y explotar el puerto de Concepción.

El Consejo de Estado en una de sus próximas sesiones sancionará este proyecto y lo promulgará como ley de la República.

DIRECTORIO GENERAL DEMOCRATA

El Directorio General Demócrata se reunirá esta noche para continuar ocupándose de la nota del Partido Radical, que solicita el apoyo de las fuerzas electorales democráticas de Antofagasta en la próxima elección senatorial suplementaria, en favor del señor Arancibia Laso.

Asimismo se votará la indicación que propone apoyar oficialmente al señor Pinto Durán, que fué presentada en la sesión anterior, por el director general señor Díaz y propiciada por el diputado señor Juan Pradenas Muñoz.

ASIA
CIGARRILLOS OVALADOS
Boquilla de corcho y Ambré
40 CENTAVOS
30-S

AN DORES
El mejor cigarrillo Habano.
60 cts. PAQUETE

EL PRESIDENTE DEL PARTIDO LIBERAL DEMOCRATICO, SEÑOR ZAÑARTU, HA RENUNCIADO INDECLINABLEMENTE, AGRAVANDOSE LA DELICADA SITUACION DE LA UNION NACIONAL

LOS DIPUTADOS DEL PARTIDO PIDIERON LA SUSPENSION DE LA SESION DE AYER DE LA JUNTA DIRECTIVA Y EL SEÑOR ZAÑARTU CONTESTO CON SU RENUNCIA, LA CUAL FUE RECHAZADA POR LA JUNTA DIRECTIVA

EL DELEGADO SEÑOR DON HECTOR ZAÑARTU PRESENTA SU RENUNCIA, POR CONSIDERAR TERMINADA SU LABOR, Y ES ACEPTADA

LA JUNTA EJECUTIVA CONSERVADORA HOY, Y EL DIRECTORIO GENERAL LIBERAL UNIONISTA MAÑANA, SE OCUPARAN DE LA DELICADA SITUACION QUE CREA A LA UNION NACIONAL LA ACTITUD DE LOS LIBERALES DEMOCRATICOS

EL PRESIDENTE LIBERAL DEMOCRATICO, SEÑOR ZAÑARTU, NOS HACE DECLARACIONES SOBRE EL ACTUAL MOMENTO POLITICO

Nuestros lectores están impuestos de la delicada situación creada entre los Partidos Liberal-Democrático y Conservador, con motivo de las tramitaciones seguidas, hasta ahora sin resultados, para solucionar el conflicto de las adjudicaciones senatoriales.

Ha venido a agravar esta delicada situación, la renuncia formulada ayer, con el carácter de indeclinable, por el presidente del Partido Liberal-Democrático, señor Zañartu, por los motivos que se consignan en el documento que envió al Secretario General del Partido, que más adelante se publica y que fueron ampliados en el reportaje que también publicamos en estas columnas.

Aunque los propósitos del señor Zañartu de abandonar la dirección de su Partido, eran ya conocidos por nuestra información anterior, la noticia de haberlos realizado causó gran sensación en todos los círculos políticos y parlamentarios, por su alcance y proyección sobre la gestión de reconstitución de la Unión Nacional.

Las tramitaciones de ayer

El diario "Los Tiempos", daba cuenta ayer tarde que durante toda la mañana se había notado gran actividad entre los dirigentes unionistas, procurando un arreglo satisfactorio de las dificultades.

Las conversaciones y conferencias se habrían sucedido durante todo el día, y en ellas se habría tratado de obtener que el presidente del Partido Liberal-Democrático, señor Zañartu, aplazara la sesión extraordinaria que la Junta Directiva de su Partido debía celebrar ayer tarde, en atención a que la Junta Ejecutiva Conservadora se reuniría hoy para considerar la situación y tomar un pronunciamiento definitivo.

A este efecto los diputados señores Herquíñigo, Opazo L., Silva S., Sánchez, Lisoni, Urzúa y Valencia, dirigieron al señor Zañartu una comunicación pidiéndole, como medida de prudencia en las actuales circunstancias políticas, la suspensión de la sesión.

El señor Zañartu, por las razones que da en su renuncia, se negó a acceder a esta petición y en presencia de ella determinó resignar su cargo de presidente del Partido.

La renuncia

La renuncia del señor Zañartu, está concebida en los siguientes términos:

"Señor secretario del Partido. — Presente.

Mi muy querido amigo: Le ruego manifestar a la Junta Directiva que he creído más conveniente no asistir a la sesión de hoy, para que ella pueda pronunciarse con absoluta libertad sobre la renuncia que, con el carácter de indeclinable, presento del cargo de Presidente del Partido con que me honrara.

La incidencia que me obliga a tomar esta determinación se ha producido pocos momentos antes de que la sesión tenga lugar; debido a esta circunstancia no me será posible hacer una exposición detallada de las causas de esta determinación que estimo necesaria para la unidad del Partido.

Creo que el decoro de nuestra colectividad política y sus intereses más vitales han sido lesionados con la actitud asumida por los partidos que formaron la Unión Nacional al discutir en la forma que lo han hecho, el pacto electoral para que fuimos invitados por el Partido Conservador; durante mucho tiempo ha sido imposible obtener una respuesta categórica a las prudentes y legítimas peticiones formuladas por los delegados de la Junta y confirmadas más tarde por acuerdo unánime de ésta.

Siempre creí que las respuestas evasivas y la irresolución de los dirigentes de los otros partidos eran desventajosas para los fines electorales de la combinación de Unión Nacional que se pretendía restablecer; pero, en homenaje a la armonía que ha sido mi preocupación constante en la presidencia del Partido, cedí a las insinuaciones de los diputados y de algunos miembros de la Junta para continuar esperando la resolución del Partido Conservador.

Nuestra actitud resignada en una espera que va pareciendo indefinida, nos exhibe ante la opinión pública en la situación de quién pide un servicio y no de quién reclama un derecho.

No obstante de que la forma en que se llevaban las negociaciones, era inconveniente para la marcha futura de la Unión Nacional, si se llegaba a organizar, y contraria a la dignidad del Partido, hemos aceptado la continuación de esas negociaciones en homenaje a la unidad del Partido; pero, no se puede prolongar es-

DON ENRIQUE ZAÑARTU PRIETO

tá situación por más tiempo, máxime cuando en los últimos días se ha hecho una fuerte campaña en los círculos conservadores en contra de las exigencias liberales democráticas y se han tomado acuerdos contrarios a los intereses y a la dignidad del Partido, cuya insistencia para continuar las negociaciones lo exhibe como mera comparsa de esa colectividad política, sin el apoyo de la cual no tendría derecho a vivir.

He dado pruebas de no repudiar las coaliciones siempre que he creído que el concurso del Partido Conservador era indispensable a los partidos liberales para dar Gobierno al país y durante muchos años, en homenaje al interés nacional, he servido a esas combinaciones políticas; tampoco repudio, por cierto, un acuerdo electoral con el Partido Conservador, pero hay un mundo de diferencia entre eso y pensar que el Partido Liberal Democrático no puede mantenerse en pie si no está aferrado a su viejo aliado como la yedra al muro.

Por las razones dadas, por la campaña violenta que en nuestra contra se hace en el seno de los partidos con que se pretende que marchemos unidos, cité, en el desempeño de mis atribuciones, a la reunión de hoy, a la Junta Directiva. Poco antes de que esa reunión tuviese lugar, recibí de los diputados del Partido la siguiente comunicación:

"En atención a las circunstancias políticas de actualidad estimamos que sería una medida de prudencia suspender la sesión extraordinaria que ha sido citada para hoy nuestra Junta Directiva.

"Podríamos reunirnos en sesión el día de la semana próxima que el presidente quiera designar.

"Con toda deferencia le pedimos el servicio que queda insinuado.

"Lo saludan sus amigos affmos.

"—Alejandro Herquíñigo.— Pedro Opazo L.—Jorge Silva S.—Roberto Sánchez.—Tito Lisoni.—Oscar Urzúa.—Absalón Valencia."

Con placer habría accedido a la cortés petición de mis distinguidos amigos firmantes de la carta anterior si esa petición no tuviera el inconveniente de que una nueva postergación de las sesiones de la Junta, agregada a las anteriores, estimo que es poco respetuosa de la Dirección del Partido y contraria a la dignidad de éste.

Habría podido desentenderme de la solicitud anterior y reclamar de la Junta, en vista de esa solicitud, un pronunciamiento, pero esta actitud mía habría significado si no una división del Partido, al menos la formación de dos corrientes en su seno que serían el germen de una próxima división que yo, por cierto, jamás auspiciaré.

No pudiendo ponerme al servicio de procedimientos que estimo inconvenientes y ante el temor de que el triunfo de mis ideas en el Directorio General del Partido traigan la división de éste, y, en consecuencia, su debilitamiento, prefiero presentar, con el carácter de indeclinable, la renuncia del puesto de Presidente del Partido, rogando a la Junta Directiva que me la acepte en la sesión de hoy, sin postergar la organización de la nueva mesa que pueda contar con el concurso que hasta ahora ha faltado de los diputados del Partido y que sea capaz de armonizar todas las opiniones.

Me resta solamente agradecer el alto honor que me confirió la Junta Directiva y repetir que continuaré siendo el más obediente y disciplinado de los liberales democráticos, en el acatamiento de las órdenes de esa Junta.

Me suscribo de usted como su affm.o amigo.—Enrique Zañartu P."

La sesión de la Junta Directiva

La Junta Directiva Liberal Democrática se reunió extraordinariamente a la hora de citación. Presidió el vice-presidente señor Lisoni y asistieron varios diputados, el senador señor don Héctor Zañartu y numerosos directores.

Se dió cuenta de la renuncia del del presidente del partido señor Zañartu y después de breve discusión, y a pesar de estar concebida en términos indeclinables, fué rechazada por unanimidad.

Pactos electorales

En seguida el senador señor Zañartu don Héctor, dió cuenta a la Junta de la actuación que a los delegados del partido a las conferencias de Unión Nacional cupo en las diversas fases de la gestión, refiriéndose principalmente a las dificultades derivadas de la petición para que la senaduría por Valparaíso, u otra de análogas condiciones, fuera adjudicada al partido y de los infructuosos esfuerzos que se habían hecho para solucionar el conflicto.

Como complemento de su exposición y considerando que su misión estaba ya terminada definitivamente, el señor Zañartu presentó la renuncia del cargo de delegado, insistiendo después reiteradamente para que se le aceptara.

El diputado señor Valencia, delegado también a las conferencias, terció en el debate adhiriéndose a la exposición del señor Zañartu; manifestó que en su sentir, la misión de los delegados liberales democráticos había ya terminado.

El diputado señor Urzúa Jaramillo se habría hecho cargo de las observaciones del senador señor Zañartu y de la renuncia presentada por el presidente del Partido, haciendo un esforzado alegato en favor del mantenimiento de la Unión Nacional y en el cual hizo ver la conveniencia de no precipitar el pronunciamiento de la Junta Directiva, pues la Junta Ejecutiva Conservadora tenía el propósito de resolver hoy la cuestión.

Habrían terciado después numerosos directores, aprobándose por último la renuncia del señor Zañartu don Héctor, por 22 votos contra 14 y 9 abstenciones. Igualmente se aprobó la siguiente indicación formulada por el director señor Bernardo Rioseco:

"En vista de que el debate sobre pactos electorales no ha sido agotado, la Junta acuerda suspender su sesión de hoy, para continuar la discusión en una próxima reunión, y celebrar sesión extraordinaria el Lunes próximo a las 6.30 P. M. con el mismo objeto."

La Junta celebrará sesión ordinaria mañana Viernes.

Con el presidente, señor Zañartu

En presencia de la expectación producida en los círculos políticos por los diversos acontecimientos del día, y especialmente por la renuncia del señor don Enrique Zañartu, nos acercamos a este político anoche para conocer sus impresiones.

Recibidos amablemente, preguntamos al señor Zañartu si además de los motivos expresados en su renuncia, su actitud se había informado en consideraciones de otro orden político, pues se ha dicho que él encabezaba un fuerte movimiento de acercamiento a la Alianza Liberal.

—En realidad—nos contestó el señor Zañartu—creo que en mi renuncia, hecha muy a la carrera, están, por lo menos, los fundamentos de mi actitud; sin embargo, sería ocultarles el fondo de mi pensamiento, negar que desde hace mucho tiempo me llama la atención la forma en que se han discutido los arreglos electorales propuestos por el Partido Conservador a los otros partidos que formaron la Unión Nacional.

Estimo que, en general, se desconocen los sacrificios que hace el Partido Liberal-Democrático al mantener su unión con los antiguos aliados, tanto más cuanto que las tendencias de la Unión Nacional en el Senado, en la mayor parte de los problemas de interés nacional, han sido contrarias a la orientación de nuestro Partido en esa Cámara.

—Es frecuente, observamos todos, que en todas las combinaciones políticas haya desinteligencias entre los miembros de ellas y entre los Partidos que las componen.

—No niego la verdad de esa afirmación, pero, cuando esas desinteligencias llegan a ser permanentes en las cosas fundamentales como en las cosas de detalle, cuando se ve que es imposible producir la armonía, todo arreglo se hace difícil y los sacrificios inherentes a una campaña electoral poco llevaderos, si se sabe que después del triunfo vendrán dificultades entre los mismos que han hecho la campaña electoral juntos.

—La Junta ha rechazado por unanimidad su renuncia. ¿Insistirá usted?

—Evidentemente que insistiré. Corresponde a los diputados que desean imprimir rumbos al Partido, propósitos a los que yo no me opongo, tomar su dirección u ofrecerla a quien la tome, de acuerdo con ellos, respondiendo ante el Partido del éxito de la futura jornada.

Es fácil hacer arreglos electorales aceptando cualquiera candidatura aunque sé sepa que después no habrá candidatos para ella, pero, no creo que sea éste el caso y cuando, en los momentos en que el Partido da muestras de vida de Norte a Sur de la República, no es dable suponer que nadie que no tenga en su mano el secreto del éxito, por simpatías personales, pueda exponer la obra de todos los correligionarios que se han sacrificado organizándose en el país entero.

—¿Qué alcance da usted a la aceptación de la renuncia del delegado señor don Héctor Zañartu, quien declaró que resignaba su cargo por estimar que su misión estaba terminada en lo cual también concurrió el delegado señor Valencia y al acuerdo para continuar el debate en la próxima sesión?

—No estoy muy capacitado para interpretar el acuerdo a que ustedes se refieren y que conozco únicamente por la pregunta que ustedes acaban de hacer, pero creo que la aceptación de la renuncia al señor Zañartu, renuncia que yo estimo perfectamente lógica y que entiendo le fué aceptada únicamente por su insistencia, no le pedirá seguir tratando a los diputados del Partido que, en el hecho, más que la comisión, han tramitado estas gestiones.

—Se dice en algunos círculos bien informados que el Partido Conservador, estaría dispuesto ahora a ceder al Liberal-Democrático la senaduría por Santiago, colocadas las cosas en el terreno que usted indicado ¿sería usted de opinión que el Partido volviera a las conferencias de la Unión Nacional?

—Ya he dicho en mi renuncia que acataré las resoluciones de la Junta; eso sí que insistiendo en dejar a otros por entero la responsabilidad de la jornada.

Junta Ejecutiva Conservadora

Como lo informábamos en nuestra edición anterior, la Junta Ejecutiva Conservadora ha sido citada extraordinariamente para hoy en la mañana.

Según comentarios que oímos anoche en diversos círculos políticos, los dirigentes conservadores en presencia de la actitud de los liberales democráticos, estarían dispuestos a ceder la senaduría de Santiago, pues desearían evitar el quebrantamiento definitivo de la Unión Nacional.

Directorio General Liberal Unionista

El Directorio General del Partido Liberal Unionista, celebrará sesión mañana a las 6.30 P. M. en el local del Club Liberal, Catedral 1291, a fin de pronunciarse sobre los pactos electorales en estudio y tratar de la organización de los trabajos electorales que habrán de iniciarse en breve.

Se nos encarga encarecer especialmente la asistencia de todos los señores directores.

CALLOS
EUREKA, el remedio más eficaz del mundo para los callos y juanetes.

Sthenogen
Recomendado por NOTABILIDADES MEDICAS DEL PAIS como TONICO RECONSTITUYENTE SOBERANO en la DEBILIDAD GENERAL, IMPOTENCIA, LACTANCIA ESCASA, CONVALECENCIA DE ENFERMEDADES GRAVES, GRANOS Y MANCHAS DE LA CARA, proveniente de digestiones difíciles o disturbios mensuales de las mujeres débiles.
PARA NIÑOS DEBILES DE ATRASADO DESARROLLO.
STHENOGEN BABY
Sthenogen no tiene otro nombre y se vende en todas las Boticas

CAÑERIA
para Agua, Gas, Vapor, Aire comprimido
Cañería Mannesmann de Acero sin costura
con uniones de rosca y copla, de enchufe o de bridas
Sociedad Tubos Mannesmann, Lda.
Santiago, Agustinas 1224-28, Casilla 3177, Teléf. 2235

VIDA SOCIAL

LA CONFERENCIA DE AYER EN EL CLUB DE SEÑORAS. —

1. LA CONCURRENCIA EN EL CLUB.—2. EL CONFERENCISTA DANDO LECTURA A SU TRABAJO

Ante una numerosa y distinguida concurrencia, que llenaba por completo la amplia sala de reuniones del Club de Señoras, se llevó a efecto en la tarde de ayer la anunciada conferencia del secretario de la Legación de México, señor Antonio Castro Leal, sobre la personalidad del poeta Amado Nervo.

El señor Castro Leal, con galanura de estilo y profundo conocimiento de la personalidad literaria del gran poeta mexicano, supo dar especial relieve e interés a la conferencia, que en diversos pasajes fué calurosamente aplaudida por el escogido auditorio.

Al terminar su interesante disertación el señor Castro Leal, recibió una cariñosa ovación.

Completaron brillantemente la reunión cultural algunos números de música.

EL SEÑOR LUIS ANTONIO BARAONA CALVO.—

Un repentino ataque ha puesto antenoche fin a la vida de este distinguido caballero.

Las hermosas cualidades que adornaban la persona del señor Baraona, le habían conquistado la estimación y el cariño de sus numerosos amigos, los cuales hoy lamentan con justo pesar su fallecimiento.

El señor Baraona se había dedicado activamente al comercio, en donde se le consideraba por su inteligencia emprendedora y por sus prendas caballerescas.

Sus restos serán sepultados hoy, a las 9, en el Cementerio Católico.

EL SEÑOR DON OSVALDO MARIN MUJICA.—

Ha fallecido en esta ciudad, el abogado don Osvaldo Marín Mujica.

Entre los cargos de importancia desempeñados por el señor Marín, en la Policía, recordamos el de Subprefecto del cuerpo y el de profesor de la Escuela Policial, aparte de las numerosas comisiones que la superioridad le confió en diversas ocasiones en atención a sus conocimientos profesionales.

La muerte del señor Marín ha sido muy sentida, y enluta ella numerosos hogares.

ENFERMOS.—

Ha sido operada en el Pensionado Alemán de Valparaíso, la señora Virginia Díaz v. de García. Su estado no es satisfactorio.

FALLECIMIENTO.—

Ha dejado de existir en Rancagua el señor don Carlos Cummings, caballero cuyas prendas personales lo habían hecho captarse las simpatías de sus numerosos amigos.

El señor Cummings pertenecía a la Compañía de la Braden Copper, pero la había abandonado para dedicarse a otras actividades. A pesar de esto la Compañía sufragó todos los gastos que demandaron sus funerales y prestó debidas atenciones a su esposa e hijita hasta el día de su traslado a Valparaíso.

MATINEE.—

El Domingo próximo se efectuará la matinée que ofrece a sus relaciones la señorita Raquel Opazo Cousiño en su residencia de la calle Agustinas.

Damos a continuación la lista de las señoritas invitadas:

Mariana y Olga Bravo Walker, Josefina Eguiguren Errázuriz, Sofía Echeverría Vial, Elena Gandarillas Salas, Cristina y Clara Valdés Fuenzalida, Inés González Opazo, Laura Martínez Prieto, Sofía Vicuña Velasco, Paulina Riesco Undurraga, María Vial Izquierdo, Emilia Sánchez Lazcano, Lucy Claro Velasco, Teresa e Isabel Ruiz Tagle Huneeus, Josefina Valdés Portales, Raquel y María Acuña Herreros, Blanca y Luisa Rudolphy Larraín, Marta y Ana Zegers Baeza, Mercedes Mena Mena, Teresa Errázuriz Vial, Marta, Mercedes y Loreto Valdés Echenique, Elena Garcés Guzmán, Clemencia y M. Luisa Correa Ugarte, Olga Tagle Ortúzar, María Opazo Tocornal, Julia Altamirano Rodríguez, María Prieto Baeza, Filomena Ortúzar Correa, Julia Errázuriz Ovalle, Luisa Lyon Subercaseaux, Raquel Mena Baeza, Carmen Cerda Plaza, Carmen de Castro Ortúzar, María Rodríguez Altamirano, Jesús Ortúzar Baeza, Raquel Altamirano Zaldívar, Blanca Bustamante Irarrázaval, Teresa Fernández Walker, Carmen Santa Cruz Barceló, María Barros Casanueva, Ester Lira Vergara, Elena Puga Vega, Ida Cuevas Irarrázaval, Inés Díaz Cruchaga, María Valdés Fernández, Sofía Goycolea Ossa, Lucía Correa Ortúzar, Lía Montes Cotapos, María Espiñeira Altamirano, Irene Garcés Grez, Ana y Olivia Cerda Valdés, Agustina Correa Correa, Inés Gutiérrez Salas, Julia Correa Cotapos, Graciela y Virginia Letelier Velasco, Graciela Williams H. y Alicia Concha D.

MATRIMONIOS.—

Se ha fijado para el día 15 de Octubre próximo el matrimonio del señor José Luis Cortés Monroy con la señorita María Luco Cruchaga.

—El próximo Domingo 1.o de Octubre, a las 12 M., se efectuará en la Capilla de San Pedro el matrimonio del señor Rogelio Silva Ahumada con la señorita Rosa Bravo Zuaznábar.

—El 22 del presente se concertó en Valparaíso el matrimonio del señor Juan F. Torres con la señorita Adriana Lillo Torres.

VIAJEROS.—

En la última combinación llegó de Buenos Aires el señor Luis Nicol, agente general de las compañías francesas de navegación en Sur América.

PINTURAS

BLANCA DE ZINC
BLANCA PREPARADA
En tarros de 5 y 10 kilos
AL AGUA "MATOLIN"
Aceite de Linaza Genuino Inglés

Ofrecen para entrega inmediata:

WILLIAMSON & COMPAÑIA
BANDERA ESQUINA CATEDRAL

USE CREMA CERALVINE

CIGARRILLO HABANO
MURIAS
ES EL MEJOR

PINTURA
"TRICOLOR"
DE 3 Y 4 ESTRELLAS y ACEITE DE LINAZA
"PINTOR"
OFRECE:
Almacén de Pinturas
"LA BOLA DE PLATA"
JULIO VILLALON B.
AHUMADA 58. CASILLA 355.

WHITE BEAR
Scotch Whisky

Use Ud. Crema IRIS

BELLEZA
"CREMA CRISTAL". (Radio-vegetal). Maravillosa. $ ESTADO 363.

DEPILATORIO
(Notable). ELECTRO-MAGNETICO. $ 8 frasco. ESTADO 363.

USE POLVOS CERALVINE

Bailes de Moda
Shimmy, One Step, Boston, Schottish y Tango podrá aprender usted con toda facilidad y rápidamente, dada la sencilla teoría adoptada por el profesor práctico y de más actualidad.
Prof. M. AGUILAR
España 570, entre S. Isidro y Carmen

PELETERIA Y FABRICA DE TEJIDOS
"SANTA LUCIA". ALAMEDA 459
Gran surtido en pieles finas. Variado surtido en tejidos, últimos modelos.
Gran surtido en medias de seda e hilo todos colores.

EN EL SAVOY HOTEL. —

EN EL ALMUERZO EFECTUADO AYER DE LA COLONIA NORTE AMERICANA EN LOS COMEDORES DEL SAVOY HOTEL

TRAJES PARA NIÑOS A $ 22.80

INTERESANTES OFERTAS DE GATH & CHAVES

GUANTES Y PAÑUELOS EN VENTA ESPECIAL

Continúan las oportunidades de Ropa Blanca y Bonetería Señoras, Bonetería Hombres y Bonetería Niños, Sports y Librería

FIJENSE EN NUESTROS BAJOS PRECIOS

EN CONFECCION NIÑOS:

TRAJE HOLANDES (Un saldo), en brin de fantasía, cuello y puños de granité algodón blanco, adornado con soutache, para años 2 a 7; cualquier edad, a... $ 22.80

TRAJECITO DE BLUSA larga, en popelina azul, celeste, granate o verde, mangas cortas, cuello y puños de batista blanca, bordado en seda, botones de nácar finos, para años 2 a 4; cualquier edad, a... $ 23.90

TRAJE HOLANDES, en viyella rayada, varios colores, mangas cortas, cuello y puños de brin blanco asargado, adornado con soutache de seda, todo forrado, para años 2 a 7; cualquier edad, a... $ 32.50

TRAJE DE BLUSA ESLAVA, en viyella rayada, colores de moda, cuello sport de dril blanco, pantalón forrado, para años 2 a 12; cualquier edad, a... $ 36.50

TRAJE DE BLUSA ESLAVA, en casimir de fantasía, colores de buen gusto, doble cuello sport de piel algodón blanco, pantalón forrado, para años 2 a 13; cualquier edad, a... $ 39.50

TRAJE MARINERO, en viyella rayada o piqué fantasía de moda, doble cuello y puños de dril blanco, adornados con una franja del mismo género, para años 2 a 11; cualquier edad, a. $ 39.50

TRAJE MARINERO, en alpaca gris o azul, doble cuello y puños de dril azul, adornado con una franja y soutache blanco, para años 2 a 11; cualquier edad, a... $ 48.50

TRAJE CAZADOR, en viyella rayada, con solapa, doble cuello sport de dril blanco, bolsillos plastrón, todo forrado, para años 6 a 12; cualquier edad, a... $ 65.50

EN GUANTES Y PAÑUELOS:

GUANTES de hilo color y blancos, para señoras, con tres broches de presión, el par... $ 6.90

GUANTES imitación gamuza, blancos, mosqueteros, lavables, para señoras, el par. $ 12.00

GUANTES de gamuza color y negros, mosqueteros, con presilla, para señoras (averiados), el par... $ 22.50

GUANTES de cabritilla color, para caballeros, clase extra, el par... $ 25.50

GUANTES de gamuza negros, para caballeros, artículo fino, el par... $ 22.50

GUANTES de algodón color y negros, para caballeros, con un broche de presión, el par... $ 2.90

GUANTES de hilo blanco, para militares, con un broche de presión, el par... $ 4.90

GUANTES de algodón blancos, para mozos, con un broche de presión, el par... $ 1.50

GUANTES de seda color y blancos, para niñitas, con tres broches de presión, el par... $ 7.90

GUANTES de hilo negro, para niñitas y niños, artículo de mucha duración, el par... $ 1.90

PAÑUELOS de algodón, blancos, lisos, para caballeros, la docena... $ 12.00

PAÑUELOS de algodón, color, para caballeros, la docena... $ 18.00

PAÑUELOS de hilo blanco, para caballeros, calidad superior, la docena... $ 36.00

PAÑUELOS de algodón, blancos, bordados, para señoras, la docena... $ 14.40

PAÑUELOS de hilo, blancos, lisos, para señoras, la docena... $ 30.00

EN LIBRERIA:

REVISTAS LITERARIAS Y DE MODAS FRANCESAS, INGLESAS, ITALIANAS, AMERICANAS, ESPAÑOLAS, etc., cada una desde... $ 0.50

LAPICES de la Fábrica Kooh-Y-Noor, marca Alpha, c|u... $ 0.20

PAPEL secante en color rosado y blanco, pliegos grandes, c|u. $ 0.30

BLOCKS Gath & Chaves, tamaño carta (80 hojas), c|u... $ 1.95

SOBRES Gath & Chaves, inviolables, el ciento... $ 2.95

LIBRETAS para apuntes, con tapas imitación tela, c|u... $ 0.75

LIBROS de Contabilidad, c|u... $ 4.95

CARPETAS para escritorio, con puntas, imitación cuero, a... $ 5.90

ARCHIVADORES de palanca, calidad extra, a... $ 6.90

EN BONETERIA HOMBRES:

CALCETINES negros, algodón, buena calidad, reforzados, el par... $ 1.95

CALCETINES de algodón superior, en color y negro, con bordados y lisos, el par... $ 3.75

CALCETINES finos de hilo de Escocia y seda, en blanco, negro y colores, el par... $ 7.90

CAMISETAS y Calzoncillos de algodón blanco, punto calado, la pieza... $ 7.50

UN SALDO de Camisetas de hilo de Escocia, punto liso y calado, calidad fina, a... $ 14.50

EN BONETERIA NIÑOS:

CALCETINES de algodón blanco, para niños, años 2 a 10; primera medida, desde... $ 1.75

SUSPENSORES elásticos de algodón, varios colores, para niños, desde... $ 3.50

CAMISETAS de algodón crudo, mangas cortas, artículo fino para niños de 2 a 12 años, a $ 6.90 y... $ 5.90

CALZONCILLOS de céfiro fantasía, buena clase, para niños de 2 a 14 años; primera medida, desde... $ 4.90

CALZONCILLOS de bramante blanco, para niños de 2 a 14 años; primera medida, desde... $ 4.90

CAMISAS de bramante blanco, modelo japonés, para niños de 2 a 12 años, a $ 5.50 y... $ 4.90

CAMISAS de bramante blanco, con tira de cuello, para niños de 7 a 12 años, a... $ 7.90

CAMISAS en Oxford o céfiro de fantasía, muy rica clase, modelo con cuello sport y puños mosquetero, medida 29/35, a... $ 16.50

CAMISAS para jóvenes, en céfiro de fantasía, gustos de novedad, con puños mosquetero, a... $ 15.50

EN BONETERIA SEÑORAS:

MEDIAS de algodón, negras, lisas, tipo muselina, con pie y talón reforzado, el par... $ 4.25

MEDIAS de hilo, lisas, blancas y en color café y azul marino, el par... $ 5.95

MEDIAS de hilo, lisas, en diversos colores de moda, el par... $ 7.25

MEDIAS de hilo, blancas, lisas, tipo muselina, el par... $ 6.50

MEDIAS de seda muselina, negras, lisas, con refuerzo de algodón, el par... $ 9.25

MEDIAS de seda muselina, en diversos colores, el par... $ 11.50

MEDIAS toda de seda, lisas, en varios colores de moda, el par... $ 21.50

MEDIAS toda de seda, blancas y en color negro, lisas, con cuchilla calada, el par... $ 25.90

CAMISETAS de hilo, punto tricot, escotadas, con media manga y sin manga, a... $ 6.90

COMBINACIONES de algodón, punto tricot, escotadas, sin mangas, en todos los talles, a... $ 16.90

COMBINACIONES de algodón, marca Merode, modelo muy práctico, a... $ 21.50

EN ROPA BLANCA:

CAMISAS de día, en rica tela lavada, sin apresto, forma Imperio, con adornos calados a máquina y moños de cintas, a... $ 4.95

CALZONES en el mismo género, haciendo juego con las camisas, a... $ 4.50

CAMISAS en buen género lavado, clase superior, con adornos de broderie y moñitos de cintas, a... $ 5.95

CALZONES en el mismo género, haciendo juego con las camisas, a... $ 4.95

CAMISAS de tela lavada, artículo de gran duración, con adornos de broderie y moñitos de cintas, desde... $ 8.50

CAMISAS de noche, en género de rica clase, lavado, artículo práctico y de duración, con escote cuadrado, con adornos de broderie, a... $ 12.90

CAMISAS de noche, en género lavado, clase superior, con adornos de broderie, mangas semi-largas y larga, desde... $ 14.90

CAMISAS de noche, en rico nansú, bordados a mano y adornos de cintas, a... $ 19.90

CUBRE-CORSES en nansú, rica clase, con encajes, valencianas y pasa-cintas... $ 9.90

CUBRE-CORSES en rica batista, cosidos a mano, con adornos de broderie y encajes de hilo, desde... $ 10.50

Ofrecemos, además de los artículos detallados, un completo surtido de ropa importada, cosida a mano, con bonitos adornos a precios muy convenientes.

EN SPORT:

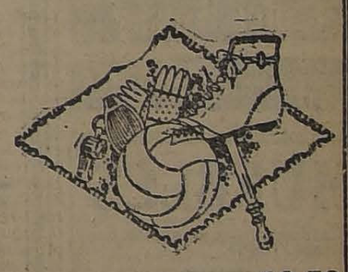

CINTURONES de cuero, diversidad de modelos, desde... $ 1.90

PANTALON para box, artículo de punto, a... $ 3.90

MAZAS de madera para ejercicios, de una libra, el par $ 5.50

MAZAS de madera para ejercicios, 1 1|2 libra, el par. $ 6.50

BOTIN para box, modelo Carpentier, a... $ 18.90

GUANTES para box, de 6 onzas, el par... $ 16.00

GUANTES para box, de 8 onzas, el par... $ 18.50

GUANTES para box, de 10 onzas, el par... $ 22.00

GUANTES para box, de 12 onzas, el par... $ 24.50

GUANTES para box, de 14 onzas, el par... $ 29.50

GUANTES para box, de 16 onzas, el par... $ 35.00

PUNCHING-BALL de peso, a... $ 45.00

PUNCHING-BALL de peso, a... $ 65.00

PELOTAS de foot-ball, cuero blanco, tamaño reglamentario, a. $ 15.90

BOTINES para foot-ball, cuero gamuzado, a... $ 15.90

BOTINES para foot-ball, cuero blanco, a... $ 19.90

CAMISAS para tennis, mangas cortas, a... $ 7.90

CAMISAS para tennis, mangas largas, a... $ 9.90

CAMISAS para tennis, de piel blanca, a... $ 12.90

ZAPATILLAS para tennis, de lona, suela al cromo, a... $ 12.90

RED para tennis, tamaño reglamentario, a... $ 45.00

RACKET para tennis Stadium Slazengers, a... $ 79.00

RACKET para tennis David Cup, americanos, a... $ 79.00

POLAINAS para boy-scout, en lana, a... $ 4.90

MANUBRIOS con resortes, para ejercicios, a... $ 17.50

MANUBRIOS con resortes, para ejercicios, a... $ 18.50

JERSEY de lana, para hombres, variedad de colores, artículo inglés... $ 49.50

GATH & CHAVES

Caja de Crédito Popular

(TEATINOS ESQUINA MAPOCHO)

El Sábado 7 de Octubre se rematarán las prendas cuyos empeños han vencido el 8 de Agosto de 1922, y comprendidas hasta el N.o 26032 inclusive, en el local de remate de la Caja: SAN PABLO ESQUINA PASAJE CAPUCHINAS (AL LLEGAR A BANDERA)

Los empeños comprendidos en este remate sólo podrán renovarse o rescatarse hasta el día 30 del presente, en el local actual de la Caja.

Santiago, Setiembre 25 de 1922. EL DIRECTOR.

RECITAL BALMACEDA PEREZ.—

Mañana en la tarde, en el Salón de Conciertos Grotrian Steinweg, Miraflores 378, se efectuará el recital anunciado de don Jorge Balmaceda Pérez, afamado barítono.

Distinguidas familias de nuestra sociedad se han apresurado a reservar localidades para este concierto, que tendrá un hermoso lleno, y cuyos nombres daremos en nuestra edición de mañana.

CENTRO FEMENINO DE ESTUDIO.—

Circula la siguiente nota de agradecimiento:

"El directorio del Centro Femenino de Estudio, Delicias 590, manifiesta su agradecimiento a las señoras y señores que tan galantemente han enviado donaciones en dinero y objetos a la institución con motivo de la celebración de su tercer aniversario que se celebrará el 30 del presente."

La Farmacia de Gath & Chaves

OFRECE:

Ampolletas de Strignarsitol R. . . $	16.00
Ampolletas Emetina 0.02 y 0.04 Clin, a $ 13.80 y. . . . $	11.40
Ampolletas Emetina 0.02 (12 ampolletas), marca Poulenc, a. . . . . $	12.50
Ampolletas Arrenal Clin, a. . . . . $	11.40
Jarabe Yoduro de hierro Blancard, a $	8.50
Jarabe Rábano Yodado Grinault, a. . $	15.20
Jarabe Rami, a. . . $	12.20
Sal de Karlsbad efervescente Evans, a $	4.20

Gath & Chaves

USE USTED LECHE IDEAL DE WERCK, y será siempre hermosa.

Oir una Victrola "VICTOR" es desearla

Es el instrumento musical más perfecto. Es construída en una variedad de modelos y acabados.

Venga a oir una y a conocer las facilidades de pago que concedemos.

CURPHEY y Cía.

Distribuidores de la Fábrica

Santiago, Estado 67, Valparaíso, Esmeralda

WHITE BEAR Scotch Whisky

Poudre de Riz PRECIOSILLA

MUEBLES

de todos estilos, a precios bajísimos, vende

"LA UNIVERSAL"

Catedral 1131

Frente al Congreso

Damos facilidades en el pago. Entrega inmediata.

S-24

BENEFICIO.—

Circula la siguiente invitación:

"Distinguido señor:

Tenemos la honra de invitar a usted y familia a una velada que se verificará en el Teatro Esmeralda el día 11 de Octubre, a las 9.30 P. M., a beneficio de las Sociedades "Protección a las Cárceles de Provincias" y "Ollas Infantiles".

En esta fiesta se repartirán los premios a los campeones que tan brillantemente representaron a Chile en las Olimpiadas brasileñas.

A más de algunos emocionantes asaltos de esgrima, jiu-jitsu y lucha romana, habrá dos interesantes encuentros de box, entre ellos el match Zorobabel Rodríguez v. Carlos Abarca, por el Campeonato de Chile.

Somos de usted Attas y SS. SS.

Por las "Ollas Infantiles": Ana Luisa Ortúzar de Valdés, presidenta; Sofía Andwanter de Korner, vice-presidenta; Mercedes Santa Cruz de Verara, secretaria; Luisa Matte de Godoy, pro-secretaria; Josefina Johnson de Amunátegui, tesorera; Elena Palacios de Opazo, pro-tesorera.

Por la Sociedad "Protección a las Cárceles de Provincias": Inés Guzmán de Tocornal, presidenta; Virginia Errázuriz de Zañartu, vice-presidenta; Mercedes Ortúzar de Montt, secretaria; Elisa Edwards Reyes, pro-secretaria; Elena Guzmán de Valdivieso, tesorera; Modesta Infante de Vives, protesorera".

SOCIEDAD PROTECTORA DE INDIGENAS DE LA ARAUCANIA —

El Viernes 29 del presente, tendrá lugar una reunión de esta Sociedad, a las 2 1|2 P. M., en casa de la presidenta, señora Elisa Irarrázaval de Eguiguren, Dieciocho 102.

Se ruega encarecidamente la asistencia.

DE EUROPA.—

Ha llegado de Europa don Rafael Cardone, acompañado de su señor padre don Juan Cardone, señora e hijas, quienes vienen a radicarse en el país.

BAUTIZO.—

El 23 del presente fué bautizada Flora del Carmen Marín Venegas, hija de don Julio Marín Sotomayor y de la señora Flora Venegas de Marín.

Fueron padrinos don Abraham Santa Ana y señora Emilia Marín de Santa Ana.

DESIREE LUBOWSKA Y LA COMPAÑIA DE BALLETS RUSSES.—

Esta noche se presenta en el Municipal la Compañía de "ballets russes" que encabeza la danzarina señorita Desirée Lubo ska y que dirije el coreógrafo señor Richard Nemanoff.

Trátase de un conjunto de bailarinas y bailarines muy bien disciplinado, que desarrollará un programa muy novedoso y que damos a continuación.

La orquesta será dirigida por el maestro Ricardo Cendalli.

El programa es el siguiente:

Primera parte

1.—Budha. Ballet en un acto, coreografía de R. Nemanoff, música de A. Maurage.

Personajes:

El espíritu del incienso, señorita Mazocki.

El Cooli, señor R. Nemanoff.

2.—Danza de las horas, música de Ponchielli.

Personajes:

La noche, señorita Anita Nicolajeva.

El Príncipe, señor R. Nemanoff, y el Cuerpo de Baile.

3.—Visions grecques, música de Johan Strauss. Toma parte toda la compañía.

4.—Baile Egipcio: "Marcha de los Inmortales", música de Sellenick.

Mlle. Desirée Lubowska.

Segunda parte

1.—Preludios, Chopin. A. Nicolajeva y R. Nemanoff.

2.—Vogue, sátira sobre las modas, Luigini. Mlle. Desirée Lubowska.

3.—Polka, Berger. Señoritas A. Livieri, D. Bartrons, Loreto Dawenport.

4.—Danza Siria, Saint Saens. Señor Richard Nemanoff.

5.—Tziganas, G. Verdi. Señoritas A. Nicolajeva, T. Mazocki, María y Loreto Dawenport.

6.—Momento musical, Schubert. Mlle. Desirée Lubowska.

7.—Danza Guerrera, Saint-Saens. Señorita Teresa Mazocki.

8.—Danza rusa, Tchaikowski, Señorita A. Nicolajeva, señores R. Nemanoff y Alonsoff.

9.—Fantasía rusa, H. Wieniawski.

Para mañana Viernes se anuncia una sola función, fuera de abono, que se llevará a efecto a las 6.30 de la tarde.

El Sábado en la noche se efectuará la segunda función de abono, con programa nuevo.

BAILES CLASICOS EN EL COMEDIA.—

El Martes 3 de Octubre, a las 6 P. M., se dará una función a beneficio de la Liga Patriótica y Veteranos del 79, bajo la dirección del eminente coreógrafo Jan Kawesky, en que tomarán parte sus alumnas, señoritas: Tonia Engel, Luisa Carmona, Olga Villagra, Laura del Campo R., Inés Greve, Matilde, Estela e Inés Pizarro O., Cristina Ventura, Gilda Schiavetti, Tamara Saavedra, Mimí Commentz, Lucía Viera B., Gabriela Pepine, Raquel Pinochet, Adine Davis, Elvira Rondanelli R., Margarita Aileen y Bárbara O'Brien, Violeta Riveros H., Bebé Tornero, Rebeca Herrera S., Mildred y Ana Mc. Cammon, Ana G. Toro y Jan Kawesky.

Consejos de la Comtesse Ivon

EMBELLECER EL CUTIS

El cutis quemado, manchado o con pecas, es la desesperación de muchas personas que podrían hermosearse fácilmente usando la **Cera Pura Virginizada** (en inglés, Pure Virginesed Wax), que refresca, limpia y suaviza. Unico depositario para Chile: **E. Cano Peel, Galería Alessandri 22.** En venta en todas las droguerías, boticas y perfumerías.

CUIDADO CON LA TOS.

Cuidado con las toses, que suelen ser precursoras de algo gravísimo si no se curan a tiempo. El **Pulmonal Lero**; es un remedio soberano que puedo usarse con resultado siempre seguro; muy pronto el mal habrá desaparecido completamente y su curación será radical. La **Botica Italiana**, de los señores **Weinstein y Cía., calle Huérfanos 1020**, es la única vendedora de este precioso específico. Recomendamos a nuestros lectores ensayarlo.

EL BAILE EN SOCIEDAD.

Siempre continúa en todo su apogeo el furor por el baile; pero con más elegancia, suprimiéndole las exageraciones del principio que hoy no se admiten en sociedad, aun cuando todavía lo bailan así las personas no bien al corriente de los usos, dando motivo a regocijados comentarios. El profesor **M. Aguilar**, en su **Escuela de Baile, Egaña 570**, entre **Carmen y San Isidro**, enseña rápidamente estos estilos distintos, únicos de salón y de moda.

AGUAS MINERALES.

Se recomiendan muchísimas aguas minerales purgantes a las cuales se les atribuyen cualidades y virtudes especiales; nosotros sólo recomendamos la **Salfen**, pues, ninguna ha alcanzado un éxito más justificado por sus excelentes cualidades, garantidas por el **Laboratorio Chile**, la fábrica más antigua, única que lo vende.

TOCADOR FEMENINO.

Un tinte hermoso, claro, de fina transparencia y aterciopelado, se obtiene con el uso de la **Leche de Almendras de Witch Hazet de Armour y Cía.**, que debe aplicarse todas las noches antes de acostarse y en las mañanas; la recomendamos especialmente. Acaba de llegar una nueva remesa que se vende en todas las boticas.

RESTAURADOR DEL CABELLO.

Una hermosa cabellera, abundante, limpia y sedosa, es el mayor encanto femenino, y para obtenerlo debe usarse la **Loción Capilar de Werck**, que hace desaparecer la caspa, estimula y vivifica la raíz y favorece su crecimiento, evitando su caída. Se vende en todas las buenas boticas.

JABON IDEAL.

Bien sentada tiene su reputación el jabón **Boraxol** adoptado por todas las personas cuidadosas de conservar su piel suave y satinada. Es el jabón ideal para la toilette y especialmente para el baño. Lo prepara el Laboratorio Chile y se vende en todas las boticas y perfumerías, y su uso se generaliza porque el que lo prueba lo adopta.

EXPOSICION DE TEJIDOS.

Entre tantas exhibiciones interesantes que atraen la atención del público en la Exposición Industrial, las señoras se detienen especialmente a examinar los preciosos tejidos de punto que presenta la **Fábrica The Jersey, San Diego 156**, y que ofrece una oportunidad única de comprar, chombas, vsetidos, trajes, paletóes, trajes para niños, jersey, etc., a precios excepcionales. Conviene, pues, visitar esta casa, cuyas sucursales están en **21 de Mayo 603, Delicias 2459** y **en Valparaíso, Cóndell 286.**

HERMOSURA FEMENINA.

Un cutis blanco y nacarino llama la atención por su belleza, y esto pueden obtener todas las personas que usen la **Leche de Belleza del Doctor Bodin**, que refresca el cutis y hace desaparecer las manchas. Lo vende **Daube y Cía., Botica Gamboa, Portal Mac-Clure esquina Merced y todas las buenas boticas.**

COMTESSE IVON

El más sano, nutritivo y económico de todos los alimentos para chicos y grandes

Respuestas a nuestros lectores

Paushkine, Santiago.— Sírvase indicarme un procedimiento para pegar loza y cristales.

—A los numerosos que hemos dado ya a conocer agregaremos los siguientes:

Loza.—Se mezclan 20 gramos de cola de pescado con un peso igual de ácido acético cristalizado y se evapora la mezcla con precaución, hasta consistencia de jarabe, de modo que por enfriamiento se convierta en una masa gelatinosa. Para emplearla, se licúa calentándola sobre baño maría y se aplica con un pincel sobre las superficies de fractura que deben unirse.

Cristales.— Se tratan 20 gramos de gelatina blanca con 15 a 20 cm. cúbico de alcohol de 90 o|o y otros tantos de vinagre; la mezcla se coloca en un recipiente cerrado, sumergido en agua caliente. Al cabo de algún tiempo, se habrá disuelto la gelatina, formándose una masa semi-líquida. Este producto se aplica en caliente sobre las superficies de fractura, se ata fuertemente el objeto y se le deja por espacio de algunas horas. Conviene quitar la cola que escurra de las junturas pegadas, antes de que pueda secarse, con un trapo mojado en agua caliente.

S. O. B., Santiago.— ¿Cómo podría preparar agua de colonia?

—Alcohol de 90 o|o, 1 litro.
Esencia de romero, 3 gramos.
Esencia de naranjas, 3 gramos.
Esencia de lavanda, 3 gramos.
Esencia de limón, 3 gramos.
Esencia de sidra, 3 gramos.
Esencia de mandarinas, 1 gramo.
Esencia de bergamota, 6 gramos.
Esencia de neroli, 2 gramos.
Agua de azahar, 50 gramos.

Se mezcla y se filtra al cabo de 24 horas.

Chinchoso, Santiago. Sírvase indicarme un procedimiento eficaz para destruir los chinches.

—Se puede emplear con éxito en la destrucción de las chinches (este término es de género femenino) un compuesto de:

Coloquintida, 5 gramos.
Polvo insecticida común, 5 gramos.
Bencina, 100 gramos.

Sirve también la mezcla siguiente:

Alumbre, 22 gramos.
Acido bórico, 6 gramos.
Acido salicílico, 12 gramos.

Esta mezcla se incorpora al barniz que se quiera emplear para revestir los pavimentos de madera, puertas, muebles, etc. Se lavan primeramente con solución hirviente de jabón añadiendo al líquido de diez a un veinte por ciento de dicha mezcla. Además, se espolvorean con la referida composición, los cañones, jergones, grietas de todo género que pueda tener la habitación, y en general todos aquellos sitios donde se puedan albergar las chinches.

Ignorante, Santiago.— Un caballero chileno se casó en Argentina el año 1880; no tuvo hijos. Dos años más tarde contrajo matrimonio en Chile, estando viva su primera esposa. ¿Tienen los hijos nacidos en este segundo matrimonio derecho a la herencia de su difunto padre?

—El problema es delicado y requiere gran acopio de antecedentes para resolverlo con exactitud. A primera vista, y de acuerdo con las disposiciones del artículo 179 (inciso segundo) y 122 del Código Civil nos parece que, los hijos de un segundo matrimonio tienen derecho a percibir cierta cuota de los bienes quedados al fallecimiento de su padre.

Vitoro, Santiago.— ¿Cómo se prepara la pasta para blanqueo de parrillas, a base de carburo quemado?

—La proporción en que entran los componentes de esta económica pastura es la siguiente:

Carburo, 5 kilógramos.
Sal común, 100 gramos.
Agua, 10 litros.

ZENON

TONICO RECONSTITUYENTE TONIJENOL PARA ADULTOS Y NIÑOS

SALOME
SOMBREROS PARA SEÑORAS
Está abierta la EXPOSICION Y VENTA DE SOMBREROS DE PRIMAVERA para señoras y niñas. ULTIMAS CREACIONES DE LA MODA.
SERRANO 28

"IMPERIAL" - Casa de Residencia
Elegantes Dormitorios. Comida espléndida. Todo confort. Casa tranquila. Pensión de mesa. Cubierto: $ 4.00.
MONEDA 977, ESQUINA AHUMADA. — TELEFONO 3453

HOTEL DE FRANCE
PUENTE 530.— CASILLA 236.— TELEFONO 2128.— SANTIAGO
Frente al Correo Central, a media cuadra de la Plaza de Armas
Unico Hotel Francés en la capital.— Cocina de primer orden dirigida por su propietario. — Departamentos confortables.— Baños. Precios moderados.
E. BOUTHEGOURD, Propietario

Novedades para los Niños

Lindos Surtidos para Primavera y Verano

SOMBRERITOS.

VESTIDITOS de Velo, bordados en blanco.
VESTIDITOS de Crepé Georgette, para niñas grandes.
VESTIDITOS de Tussor, bordados.
TERNITOS de jersey de seda.
TERNITOS de gabardina, con gorro "cazador".
TERNITOS forma marinero, en azul y blanco.
TERNITOS de Cachemira inglesa.
ABRIGOS de "Covert Coating", rica clase, forma Raglan, con gorro, para niños de 2 a 14 años.

En esta Sección, en el 2.o piso, hay surtidos de todo lo que se necesita para niños.

Struthers & Mc. Rostie
LOS ALMACENES INGLESES
TELEFONO 307 ESTADO ESQUINA HUERFANOS CASILLA 956

PIELES

Hoy y mañana liquidaremos el saldo de las confecciones de pieles de la última liquidación, verdaderamente a precios muy irrisorios; antes de guardarlas, ver para creer.

Hay entre varios lotes de $ 9.00 a $ 28.00, un surtido de pieles finas especiales para verano y para las noches frías, como ser en capas de fantasía, en Im. Kolinky, Oposum, Im. Armiño, Tivet Munfiú Rilson y Zorros de varios colores, de $ 110 a $ 200, todos a $ 70.00; todos legítimos.

Llamamos la atención a nuestra numerosa clientela que acabamos de recibir el más extenso surtido en capas y echarpes de marabú y en tiras, en todos colores, a $ 3.00 metro; como también un buen stock en peinetas, desde $ 1.00. Pañuelos desde $ 1.00. Boas de plumas desde $ 11.00. Ropa blanca, echarpes de seda de gran novedad; en medias tenemos el mejor surtido que hay en Santiago, a precios fuera de toda competencia.

GRAN PELETERIA "EL TIGRE"-Estado 278

Gran Hotel de Concón
Abierto desde el 1.o de Setiembre
Hermosos panoramas de valle, río y mar. Espléndido servicio. Pensión 15 y 18 pesos diarios. Se atienden pedidos para banquetes, almuerzos y comidas especiales.
Dirigirse a
GUERRERO Y MONTALDO
TELEFONO INGLES 6 :-: NACIONAL 5

KREPIA
Krepia es símbolo de hermosura.
Renueva la epidermis completamente.
Embellece y oxigena el cutis.
Preserva de los peligros infecciosos.
Impregna de óxido la piel.
A la par que hermosea sin dañar.
Agentes generales: DAUBE y Cía.

Municipal
Hoy Jueves, 9 P. M.
1.a DE ABONO
Palcos. . . . . $ 50.00
Platea. . . . . $ 10.00

Hoy 9 P. M., debut
Compañía
"BALLETS RUSSES"
DESIREE LUBOWSKA
Palcos. . . . . $ 50.00
Platea. . . . . $ 10.00

El gran descubrimiento
del día para quitar arrugas, es la MARAVILLOSA LECHE DE ROSAS DE WERCK.
Con un sólo frasco que usted compre, puede ver el efecto de cómo se le rejuvenece el rostro en tan pocos días y con tan poca plata. Se vende en CASA DAUBE y se despacha a Provincias desde un sólo frasco.

Hilandera Nacional «HOGAR»
Invención chilena patentada
Máquinas para una o dos personas
BANDERA 161, ALTOS
ESPINA, MUÑOS Y CIA.
FABRICANTES

OFRECEMOS
Hilanderas resistentes y elegantes para una y para dos personas.
Próximamente telares de hogar.
Compramos los hilos que produzcan nuestras máquinas.

AL PUBLICO
Antes de desidirse, visítenos y compare.
Por su fácil manejo, basta el esfuerzo e inteligencia de un niño.
Su mecanismo régula el grueso y el rendimiento conforme a su práctica.

A nuestra competidora "Ideal"
Su réclame produjonos aumento de clientes. Gracias. Esto era lógico, dadas las insuperables ventajas de la nuestra, máquina que para moverla basta un pie de un nene y no 20 H. P., y no es todo clavo "Ideal"!

ATENCION
Accediendo a insistentes insinuaciones de nuestros clientes, NUESTRA MAQUINA se presentará a la
Exposición Nacional

CONGRESO NACIONAL

CAMARA DE SENADORES

(VERSION OFICIAL)

Sesión 69 ordinaria en 27 de Setiembre de 1922

PRESIDENCIA DEL SEÑOR CLARO SOLAR
ASISTENCIA

Asistieron los señores Aguirre, Barros Errázuriz, Briones Luco, Bulnes, Concha S. don Juan E., Concha don Luis E., Echenique, Edwards, Errázuriz Lazcano, Garnham, Gatica, González Errázuriz, Huneeus, Letelier Silva, Lyon Peña, Ochagavía, Opazo, Rivera, Silva Cortés, Tocornal, Torrealba, Urrejola, Valdés, Yáñez, Zañartu don Enrique y don Héctor y los señores Ministros del Interior y de Relaciones Exteriores, Culto y Colonización.

ACTA

Se leyó y aprobó el acta de la sesión anterior.

CUENTA

Se dió cuenta:

1.o De un mensaje en que el Presidente de la República solicita el acuerdo del Senado para acreditar en el carácter de Embajador Extraordinario y Plenipotenciario de Chile en la transmisión del mando supremo de la República Argentina, al señor don Luis Barros Borgoño.

Pasó a la Comisión de Relaciones Exteriores.

2.o De una solicitud de don Santiago F. Garvin, en que pide a nombre de la Sociedad Unión Evangélica, permiso para que dicha institución pueda conservar la posesión de bienes raíces que ha adquirido en Santiago, Valparaíso, Parral y Curicó.

Pasó a la Comisión de Legislación y Justicia.

PROYECTO SOBRE CONSTRUCCION DE UN PUERTO EN CONCEPCION

El señor CLARO SOLAR (Presidente). — Si no hay inconveniente por parte del Senado, continuaríamos en la discusión del proyecto de ley que autoriza la construcción de un puerto y vía marítima entre Concepción y Talcahuano.

Queda así acordado.

Está con la palabra en la discusión del artículo 8.o el Honorable Senador por Santiago, señor Huneeus.

El señor HUNEEUS.—Había solicitado, señor Presidente, segunda discusión para este artículo con el objeto de reservarme el tiempo necesario para considerar la idea contenida en la indicación que propuse en la sesión de ayer.

Yo quisiera que se consultara en este proyecto algún artículo que impida que el puerto que se trata de construir pudiera llegar a manos extranjeras. Y vuelvo a decir, propongo esta idea, no porque yo sea enemigo del capital extranjero, sino porque haya ciertas vías marítimas que el Estado no puede ni debe permitir que por ninguna eventualidad vayan a caer en manos que no sean de nacionales.

Está en discusión en estos momentos el artículo final de este proyecto, y yo no tengo observación alguna que formularle. Por consiguiente, esperaré que termine la discusión de este artículo para renovar mi indicación a fin de que se le agregue otro artículo en el que se contenga la idea que he insinuado.

El señor CLARO SOLAR (Presidente). — Ofrezco la palabra sobre al artículo 8.o.

Ofrezco la palabra.

Cerrado el debate.

En votación el artículo 8.o del proyecto; y si no se pide votación, lo daría por aprobado.

Aprobado.

El señor HUNEEUS.—Formulo indicación, señor Presidente, para que se agregue un artículo en el que se consulte la idea de que se reserva al Estado la facultad de adquirir estas obras en cualquier momento que lo juzgue conveniente a los intereses nacionales, pagando el precio de costo más el quince por ciento de utilidad para los gestores o contratistas de la obra.

Dejo formulada indicación en este sentido.

El señor CLARO SOLAR (Presidente). — En discusión la indicación formulada.

Ofrezco la palabra.

Ruego al Honorable Senador por Santiago que se digne enviar a la Mesa el texto de su indicación.

El señor BULNES.—¿Por qué este quince por ciento de recargo?

El señor HUNEEUS.—Con motivo de las palabras que Su Señoría pronunció en la última sesión, nació en mí la idea de buscar seguridades de que en caso alguno pase esta obra a manos extranjeras; y por eso que pido que se consigne que queda reservada al Estado la facultad de adquirir esta obra en cualquier momento, pagando el precio de tasación de ella recargado en un quince por ciento como ganancia prevista para el gestor o contratista.

El señor ECHENIQUE.—Si a los sesenta años va a pasar la obra a propiedad del Estado, el precio tiene que ir bajando a medida que transcurra el tiempo.

El señor BARROS ERRAZURIZ.—Entonces el remedio sería peor que la enfermedad.

El señor HUNEEUS.—A fin de obviar los inconvenientes que se anotan, modificaría mi indicación en la siguiente forma: "El Gobierno se reserva el derecho de adquirir las obras en cualquier momento por un precio igual a la suma que se acredite haber invertido en ellas, menos el tanto por ciento correspondiente a la amortización que debe efectuarse del capital en sesenta años y más un quince por ciento que se estimará como utilidad del contratista".

Creo que de esta manera quedan salvadas las objeciones que se han hecho a mi indicación.

Esta es una facultad que se reserva al Estado, es una limitación del derecho que se da al concesionario.

Yo creo que en estos términos mi indicación no puede merecer observaciones, ya que ella tiende, única y exclusivamente, a poner en manos del Gobierno una facultad para el caso de que si mañana—lo que no espero que ocurra—nos encontramos con que ese puerto pertenece a una firma extranjera y constituye un monopolio, pueda adquirirlo para el Estado.

El señor BARROS ERRAZURIZ.—Entonces se dicta una ley de expropiación.

El señor HUNEEUS.—No podríamos dictarla, porque aparecería como una expropiación de derechos ya adquiridos; mientras tanto, con mi indicación, si una firma extranjera adquiere esta obra, lo hace a sabiendas de que existe esta restricción.

El señor CONCHA (don Luis Enrique).—Pero esa facultad que quiere Su Señoría la tiene el Gobierno sin necesidad de establecerla en la ley.

El señor HUNEEUS.—Voy a probar a Su Señoría que no la tiene.

El señor Senador por Linares dice que el Gobierno, mediante una ley, en cualquier momento, podría expropiar esta obra. Es muy distinto ir a expropiar un puerto, que hacer uso de una facultad que está establecida en el mismo título de concesión.

A la primera forma de expropiación yo le encuentro un carácter odioso, mientras que la segunda no tiene ese carácter.

El señor TOCORNAL. — La indicación de Su Señoría tiene otro inconveniente: entre los gastos que va a originar la obra hay algunos en oro y otros en papel, y estos últimos se harán con un cambio de seis o siete peniquetes; entretanto, no sabemos cuál será el cambio al cabo de los sesenta años de la concesión, o en el momento de la adquisición por el Estado.

El señor ECHENIQUE.—Yo creo que este proyecto se ha despachado con mucha facilidad porque según él, en esta obra no va a intervenir el Estado; pero si aprobáramos la indicación del Honorable Senador por Santiago, señor Huneeus, complicaríamos los resultados de la ley, dando al Gobierno ingerencia en el negocio.

El señor HUNEEUS.—Parece, señor Presidente, que el Honorable Senador por Santiago se ha olvidado de que el artículo 3.o de este proyecto, aprobado ayer con el asentimiento del señor Senador, concede cierta intervención al Gobierno en la fijación de las tarifas sobre la base de producir como máximum una utilidad de un diez por ciento sobre el capital que se invierta en las obras. Por consiguiente, va a ser necesario dejar establecido el costo de ellas.

Ahora yo pregunto ¿dónde está el inconveniente para dotar al Ejecutivo de la facultad de adquirir las obras en el caso de que una vez ejecutadas pasaran a manos de extranjeros y pudieran ejercitar con ellas un monopolio inconveniente al interés nacional?

El señor TOCORNAL.—No pueden pasar a manos de extranjeros estas obras, porque el proyecto en su artículo 7.o dispone que el sesenta por ciento del capital, a lo menos, deberá corresponder a capitalistas chilenos.

El señor HUNEEUS.—En todo caso, señor Senador, lo que abunda no daña.

No se pierde nada con que el Senado acepte mi indicación, a la que yo doy mucha importancia, tanta, que pido para ella votación nominal.

El señor SECRETARIO.—La indicación del Honorable Senador por Santiago dice así:

"El Gobierno se reserva el derecho de adquirir las obras en cualquier momento, por un precio equivalente a la suma que se acredite haber invertido en ellas, menos el porcentaje que corresponda a una amortización en sesenta años y más un quince por ciento de recargo".

El señor HUNEEUS.—El señor Presidente podría revisar después la redacción de mi indicación.

El señor CLARO SOLAR (Presidente).—Tal vez sería conveniente substituír la palabra: "Gobierno", por "Estado".

El señor HUNEEUS.—Acepto la modificación que propone Su Señoría.

El señor BULNES. — ¿Para qué votamos nominalmente la indicación del señor Senador por Santiago? ¿Para qué nos echamos encima tamaña responsabilidad?...

El señor HUNEEUS.—La historia lo dirá más tarde, si las obras se ejecutan, señor Senador.

El señor CLARO SOLAR (Presidente).—¿Insiste el Honorable Senador por Santiago en pedir votación nominal?

El señor HUNEEUS.—Sí, señor Presidente.

El señor CLARO SOLAR (Presidente).—Ofrezco la palabra.

Cerrado el debate.

En votación.

Puesta en votación nominal la indicación del señor Huneeus, fué rechazada por cinco votos contra once y una abstención.

Votaron por la afirmativa los señores: Claro Solar, Huneeus, Letelier, Silva Cortés y Zañartu (don Héctor).

Votaron por la negativa, los señores:

Aguirre Cerda, Barros Errázuriz, Briones Luco, Concha don Luis Enrique, Echenique, Gatica, González Errázuriz, Ochagavía, Opazo, Tocornal y Urrejola.

Se abstuvo de votar el señor Bulnes.

Durante la votación:

El señor BULNES.—Yo no me atrevo a votar...

El señor CONCHA (don Luis Enrique).—Nó, por la razón que ha dado en el debate el Honorable Senador por Linares.

El señor ECHENIQUE.—Nó, porque en caso de aprobarse esta indicación, no se podría determinar el precio de las obras el día de la expropiación.

El señor TOCORNAL.—Voy a votar que no, porque no encuentro clara la manera de liquidar este negocio.

El señor ZAÑARTU (don Héctor).—Si no tiene ningún peligro para el Estado y, en cambio, puede traer grandes ventajas, voto que sí.

JUBILACION DE DON ALEJANDRO BERTRAND

El señor CLARO SOLAR (Presidente).—Si ningún señor Senador desea hacer uso de la palabra antes de la Orden del Día, podríamos pasar a ocuparnos de algunos asuntos de fácil despacho.

El señor AGUIRRE CERDA.—Desearía, señor Presidente, que la Cámara se ocupase del mensaje en que se propone la jubilación del señor don Alejandro Bertrand.

Entiendo que este mensaje ha sido informado favorablemente por la Comisión respectiva.

Y como está presente el señor Ministro del Interior, le agradecería a Su Señoría, se sirviera manifestar si estima justo que se conceda su jubilación a un funcionario distinguido como el señor Bertrand, que cuenta con más de cuarenta años de servicios públicos de grande importancia.

El señor HUNEEUS (Ministro del Interior).—Aludido por el Honorable Senador por Concepción, y aún cuando este asunto no corre por el Departamento de mi cargo, debo decir que me asocio con el mayor encarecimiento al propósito de ese mensaje.

El señor Alejandro Bertrand ha hecho honor al país en las más altas, delicadas y variadas funciones en que ha desarrollado su actividad.

En la demarcación de límites entre Chile y la República Argentina, en la exploración de nuestros territorios hoy entregados a la explotación industrial, agrícola y comercial, en la propaganda del salitre, en el estudio técnico de la industria salitrera, en los servicios de enseñanza pública; en fin, en todo cuanto puede haber contribuído al mejor conocimiento del país y de sus recursos, el señor Bertrand ha sido el más abnegado y autorizado de los hombres de pensamiento y de cultura que se han ocupado de esta clase de problemas nacionales durante los últimos cuarenta o cincuenta años.

Debo mencionar la circunstancia de que desde hace más o menos dos años el señor Bertrand se encuentra en una situación anómala. Por falta de fondos en la Ley de Presupuestos ha seguido el señor Bertrand desempeñando sus tareas sin remuneración. Ha continuado representando los intereses generales del país en materia salitrera en Europa, al frente de la oficina creada con este objeto y la cual ha mantenido en funciones el señor Bertrand por mero patriotismo, con el más desinteresado amor al interés público.

Creo que la mejor forma de premiar tales servicios es la de conceder su jubilación al distinguido funcionario.

Por otra parte, creo que sería interesante para mantener al Gobierno y a los productores de salitre bien informados sobre tópicos salitreros, utilizar en una forma más amplia los servicios del señor Bertrand. Una forma más eficaz sería, por ejemplo, la de confiarle la dirección de una Agencia Técnica de Salitre en Europa, que se ocupe del estudio de los problemas del salitre en el exterior.

Pero para una idea como la que insinúo, el Gobierno no tiene fondos en estas circunstancias.

La jubilación de este distinguido funcionario sería de estricta equidad y casi pudiera considerarse como un acto de reparación por el abandono en que se le ha mantenido durante el último tiempo.

CUENTAS DE LOS ALBERGUES

El señor HUNEEUS (don Antonio, Ministro del Interior).—Ahora quiero rogar al Honorable Senado que se digne acordar algunos minutos de primera hora de la sesión de mañana para tratar el mensaje del Presidente de la República que termina proponiendo la aprobación de un proyecto de ley que consulta fondos para el pago de cuentas que todavía están pendientes por provisión de albergues.

El señor CLARO SOLAR (Presidente). — Debo manifestar al Honorable señor Ministro que el informe de la Comisión que estudia el proyecto a que se ha referido Su Señoría aún no ha llegado a la Mesa.

El señor HUNEEUS (don Antonio, Ministro del Interior).—Me atrevería a formular indicación para que se tratara este proyecto en la sesión de mañana, si el informe emitido sobre el proyecto a que me he referido alcanzara a llegar hoy a la Mesa del Senado.

JUBILACION DEL Sr. BERTRAND

El señor AGUIRRE CERDA.—Doy las gracias al señor Ministro del Interior por su respuesta sobre la jubilación de lseñor Bertrand.

El señor BULNES.—¿Con qué sueldo se establece la jubilación del señor Bertrand?

El señor CLARO SOLAR (Presidente). — El proyecto no está en la Mesa; está en Comisión, señor Senador.

TABLA DE FACIL DESPACHO

AERONAVEGACION ENTRE IQUIQUE Y CONCEPCION

El señor CLARO SOLAR (Presidente). — Entiendo que el Senado ha aceptado la insinuación que me he permitido formular. En consecuencia, se va a dar lectura al primero de los proyectos de la tabla de fácil despacho.

El señor SECRETARIO.—Da lectura al mensaje de S. E. el Presidente de la República, que termina con el siguiente

PROYECTO DE LEY:

"Artículo 1.o Autorízase al Presidente de la República para conceder a don Luis Testart permiso para establecer, por el término de quince años, una línea de aeronavegación entre Iquique y Concepción, susceptible de ser extendida más al Sur, entendiéndose que mientras dure el plazo de la concesión no podrá instalarse en el país otra empresa semejante.

"Art. 2.o Las tarifas que se cobren por la movilización de carga y pasajeros serán sometidas a la aprobación gubernativa y los hangares y puntos de aterrizajes que se instalen alrededor de las ciudades podrán ser utilizados por la aviación militar sin gravamen para el Estado.

"Art. 3.o Los planos de la línea se someterán a la aprobación del Presidente de la República y la línea quedará entregada al tráfico dentro de dos años, contados desde la aprobación de los planos, quedando caducado el permiso si se faltare a este plazo.

"Art. 4.o En caso de guerra exterior, el Estado podrá aprovechar la línea de aeronavegación con sus instalaciones, sin mayor gravamen para el Estado."

El señor BULNES.—Me parece que este proyecto no es de fácil despacho, y pido que sea retirado de la tabla especial.

El señor ECHENIQUE.—En realidad, el proyecto trata de establecer un verdadero monopolio.

El señor CLARO SOLAR (Presidente). — Habiendo sido apoyada la petición del Honorable Senador por Malleco, queda retirado, por ahora, el proyecto de la tabla de fácil despacho.

SUPRESION DE LA COMUNA DE ABTAO

El señor SECRETARIO.—Da lectura al oficio de la Cámara de Diputados con que remite aprobado el siguiente

PROYECTO DE LEY:

"Artículo único.—Suprímese la comuna de Abtao, del departamento de Carelmapu. De las dos subdelegaciones que la forman, anéxase la séptima, Abtao, a la comuna de Calbuco; y la Octava, Carelmapu, a la de Maullín. Esta ley regirá desde su publicación en el "Diario Oficial".

El señor CLARO SOLAR (Presidente). — La comuna de que se trata no tiene Municipalidad desde hace mucho tiempo, y creo que el número de sus habitantes no alcanza a 500.

El señor OCHAGAVIA.—¿Ha sido informado favorablemente el proyecto?

El señor CLARO SOLAR (Presidente). — Sí, señor Senador.

El señor OCHAGAVIA.—¿Por la unanimidad de la Comisión?

El señor CLARO SOLAR (Presidente). — Por la unanimidad.

Ofrezco la palabra.

Ofrezco la palabra.

Cerrado el debate.

Si no se pide votación daré por aprobado el artículo único del proyecto.

Aprobado.

ELECCIONES GENERALES DE SENADORES Y DIPUTADOS

El señor CLARO SOLAR (Presidente). — En una de las sesiones anteriores quedó pendiente la discusión del proyecto que modifica la fecha de las elecciones generales de Senadores y Diputados.

Si no hubiera inconveniente, como tengo entendido que hay acuerdo para eliminar las elecciones de municipales, podríamos ocuparnos de este proyecto.

El señor TORREALBA.—Es mejor que quede para mañana, señor Presidente.

El señor CLARO SOLAR (Presidente). — Muy bien, señor Senador.

ENAJENACION DE CUADROS DEL MUSEO DE BELLAS ARTES

El señor SECRETARIO.—Da lectura a un informe de la Comisión de Instrucción Pública, en que recomienda la aprobación del siguiente proyecto enviado por S. E. el Presidente de la República:

PROYECTO DE LEY:

"Artículo único.—Autorízase al Presidente de la República para que, de acuerdo con la Comisión de Bellas Artes, proceda a enajenar en pública subasta los cuadros que, a juicio de esta Comisión, convenga retirar de las colecciones del Museo de Bellas Artes.

El producto de la enajenación se destinará exclusivamente a la adquisición de nuevas obras de arte, nacionales o extranjeras.

Esta enajenación se efectuará en conformidad al Reglamento que dicte la Comisión de Bellas Artes, con aprobación del Presidente de la República."

Sin debate y tácitamente se dió por aprobado el proyecto.

INCIDENTES

LINEA DE AERONAVEGACION ENTRE IQUIQUE Y CONCEPCION

El señor CLARO SOLAR (Presidente). — Ofrezco la palabra antes de la orden del día.

El señor ZAÑARTU (don Enrique).—El proyecto sobre aeronavegación entre Iquique y Concepción, ¿pasó a la tabla ordinaria, señor Presidente?

El señor CLARO SOLAR (Presidente).—Ha sido retirado momentáneamente de la tabla de fácil despacho, señor Senador.

El señor ZAÑARTU (don Enrique.)—Yo quería hacer presente que se trata sólo de un monopolio por quince años, que podría rebajarse a diez; y como el proyecto se refiere a una cuestión muy interesante para el país, creo que vale la pena darle algunas facilidades; pero no conviene, en mi concepto, desechar, desde luego, la idea, porque si así sucediera, retardaríamos por veinte o treinta años un progreso evidente para el país.

COOPERATIVA DE COLONIZACION

El señor ZAÑARTU (don Enrique.)—Pero no es ese el objeto principal con que he pedido la palabra, señor Presidente, sino para rogar al Gobierno que tome en cuenta una sociedad cooperativa agrícola que se ha organizado en el sur, no sólo entre los obreros desocupados sino también entre los mecánicos, trabajadores, albañiles, etc., basándose en un decreto dictado el año 1916 que lleva la firma de don Ramón Subercaseaux y del ex-Presidente de la República, señor Sanfuentes, y que hoy pide al Gobierno le proporcione algunas facilidades.

Ruego, pues, al señor Ministro de Colonización atienda la petición de esa sociedad cooperativa que es interesante, porque ella puede explotar una gran extensión de los terrenos que posee el Estado y que actualmente se encuentran sin ser aprovechados.

Creo que la organización de estas cooperativas agrícolas puede ser el principio de un movimiento de colonización en el sur de gran importancia, de progreso y de riqueza para el país y para las clases obreras.

Todos sabemos el inmenso desarrollo que han tenido las sociedades cooperativas agrícolas en la República Argentina, propendiendo al aumento de la riqueza y al engrandecimiento de ese país.

Me parece que con una pequeña ayuda que el Gobierno dé a estas sociedades cooperativas, tales como facilidades para obtener créditos, dictación de algunas leyes de protección, etc., podrían encontrar trabajo muchos obreros desocupados, y al mismo tiempo, contribuirían al desenvolvimiento de la riqueza del país.

El señor CLARO LASTARRIA (Ministro de Colonización.)—Respecto a la cuestión a que acaba de referirse el Honorable Senador por Concepción, debo manifestar que no he tenido ocasión de iniciar el estudio a que S. S. se ha referido, porque materialmente me ha faltado tiempo para hacerlo; pero en cuanto disponga de algunos momentos, me ocuparé de esta materia con todo interés.

El señor ZAÑARTU (don Enrique.)—Comprendo perfectamente que el señor Ministro de Colonización tiene sobre sus hombros una inmensa labor en estos momentos.

Creo que tal vez valdría la pena confiar el estudio de la cuestión a que me he referido a una comisión compuesta de funcionarios del Ministerio, tomando en consideración todos los antecedentes que existan de cómo ha sido solucionado este problema en otros países.

El señor CLARO LASTARRIA (Ministro de Colonización.)—La oficina encargada de estudiar todas las cuestiones que se relacionan con colonización de terrenos, es la Inspección de Tierras y Colonización, señor Senador, y ya he encomendado a ella el estudio de los antecedentes del negocio a que se refiere S. S.

El señor ZAÑARTU (don Enrique.)—Agradezco su respuesta al señor Ministro.

El señor TORREALBA.—Respecto de las observaciones que acaba de formular el Honorable Senador por Concepción, debo manifestar que actualmente el Gobierno dispone de grandes extensiones de terrenos en el sur del país, y que sin necesidad de dictar leyes, puede colonizar esos terrenos con los obreros desocupados, especialmente con los albergados.

Me limito a insinuar al señor Ministro de Colonización que aún cuando sus ocupaciones son muy ímprobas, circunstancia que yo reconozco, me atrevería a insinuar a S. S. que ordenara a la Inspección General de Tierras hacer trabajos que permitieran intensificar la radicación de colonos en las grandes extensiones de tierra fiscal que hay desocupadas.

El señor CLARO LASTARRIA (Ministro de Colonización).—Con motivo de la petición a que aludió el honorable Senador por Concepción, debo manifestar que precisamente el punto que acaba de tocar el honorable señor Torrealba, es uno de los que debe estudiar la Inspección General de Tierras, a fin de remediar esta necesidad, sea por medio de un mensaje del Ejecutivo, que se presentaría en su oportunidad, sea de acuerdo con las atribuciones que la ley vigente otorga al Presidente de la República, en su caso.

El señor BRIONES LUCO.—Mis honorables colegas por Concepción y Santiago y el honorable señor Ministro del ramo han tocado un punto sobre el cual he llamado yo algunas veces la atención del Senado.

Puede decirse, señor Presidente, que esta cuestión está resuelta desde el año 1915 con motivo de un proyecto de acuerdo que aprobó la Cámara de Diputados, por el que se estimulaba al Gobierno para que estableciera estas colonias cooperativas agrícolas en el Sur, tomando como base de este sistema algunas colonias establecidas en la República Argentina.

Yo tuve el honor de presentar el año 15 ese proyecto de acuerdo a la consideración de la Cámara de Diputados, que fué aceptado por unanimidad. Y al año siguiente, siendo Ministro de Relaciones el señor don Ramón Subercaseaux, tuve también el honor de cooperar a la redacción de un reglamento para esta clase de colonias cooperativas. En este reglamento, que es de Mayo de 1916, se tomaron en consideración las disposiciones legales vigentes.

La ley actual sobre esta materia es de 13 de Enero de 1906, que autoriza al Presidente de la República para establecer colonias nacionales con ciudadanos chilenos que cumplan con ciertos requisitos; fuera de las disposiciones generales contenidas en las leyes de 18 de Noviembre de 1845 y 9 de Enero de 1851.

En virtud de estas leyes el Presidente de la República puede organizar y establecer estas colonias cooperativas y cualesquiera otras, pues sus facultades en estas materias son amplísimas.

No hay, pues, inconveniente ninguno legal para establecer estas colonias. El único que puede existir es la falta de terrenos fiscales; pero este inconveniente lo puede salvar en parte el señor Ministro con la observación que acaba de hacer el honorable señor Torrealba en orden a que la Inspección de Tierras tome posesión de los terrenos fiscales que pueden servir para este fin.

Yo creo que esto no es difícil. Hay tierras reivindicadas judicialmente por el Fisco, de las cuales aún no se ha tomado posesión. Así podría ocupar desde luego cuatro o cinco mil hectáreas.

También debo recordar que hay terrenos fiscales entregados a otras reparticiones públicas. Creo que sólo en Traiguén puede disponer el honorable Ministro de Colonización de más de tres mil hectáreas que están en poder del Ejército.

Tiene, además, el Gobierno, otro camino fácil y expedito y este sería invitar a los concesionarios de terrenos fiscales a practicar una liquidación de sus concesiones, los que podrían reducir o cambiar todos o alguna parte de los terrenos de sus concesiones, devolviendo al Estado una parte de esos terrenos, a fin de colonizarlos con nacionales.

Si el Gobierno estableciera la radicación de grandes colonias nacionales, resolvería de un golpe una serie de problemas de gran interés para el país. El problema de la desocupación quedaría en gran parte resuelto y transformaría al mismo tiempo esta población ociosa de los albergues, en útiles elementos de producción nacional.

Queda, señor Presidente, otro inconveniente que anotar y este sería la carencia de fondos

EXPOSICION INDUSTRIAL DE SETIEMBRE

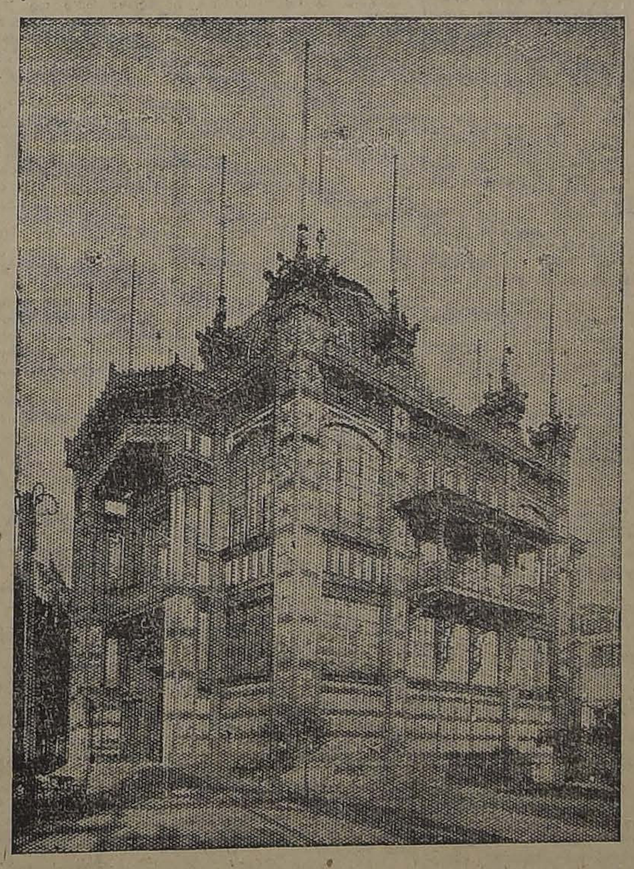

VALOR DE LA ENTRADA
De 9 a 12 M. y de 2 a 7 P. M. $ 3.-

La entrada de los carruajes a la Quinta es libre
De 4 a 7 habrá Orquesta en la explanada de la Exposición
Para el próximo Domingo varios exponentes harán obsequios a los asistentes

Los exponentes deberán indicar por escrito al COMISARIO DE LA EXPOSICION INDUSTRIAL.--Casilla 3970.--SANTIAGO, hasta tres nombres de los candidatos que proponen para Jurados, conforme al Art. 1o. del Reglamento.

FUNDOS EN TODAS LAS ZONAS
VENDE-COMPRA
Alfredo Tagle Rodríguez
CATEDRAL 1137 - CASILLA 3132

PASTERIAS
OFRECEMOS
SEGADORAS de pasto
RASTRILLOS
REPUESTOS para las mismas
CASA SANTIAGO WEBB & CO.
Casilla 1767–Estado 156–170–Teléf. Ing, 3176-3177

En la Feria de...

Hoy Jueves 28

remataremos, como de costumbre, gran cantidad de GANADO GORDO llegado de Curicó, Talca, Chimbarongo, San Francisco, Puerto Varas, Los Cerrillos, Curacautín, Rancagua, Lontué, etc.

Además 110 CORDEROS lechones muy gordos llegados de Villa Prat.

fiscales para acometer esta obra de colonización, pues habría que preparar hijuelas y abrir caminos; pero yo creo que para esta clase de obras reproductivas y de alto interés social no podría dejar de tener el Gobierno el más amplio concurso del Congreso Nacional. Cualquier sacrificio en este sentido sería compensado.

El señor CLARO SOLAR (Presidente).—El honorable Ministro de Relaciones Exteriores me ha insinuado la conveniencia de prorrogar por media hora la segunda hora de esta sesiones dedicadas al debate internacional.

Si no hubiera inconveniente, quedaría así acordado. Queda acordado que las sesiones dedicadas al debate internacional terminarán desde hoy a las siete de la tarde.

PREFERENCIA

El señor CLARO LASTARRIA (Ministro de Relaciones Exteriores).—Me atrevería a pedir al H. Senado que se dignara eximir del trámite de Comisión el mensaje enviado por el Presidente de la República, en el cual solicita el asentimiento del Honorable Senado para enviar una Embajada a la República Argentina y tratarlo sobre tabla en la Segunda Hora de la presente sesión.

El señor CLARO SOLAR (Presidente).—El Honorable Ministro de Relaciones Exteriores solicita el acuerdo del Senado para eximir del trámite de Comisión el mensaje enviado por el Presidente de la República para nombrar una Embaja Especial que asista en representación de Chile a la trasmisión del mando en la República Argentina. Este mensaje se trataría sobre tabla a comenzarse la Segunda Hora de la presente sesión.

Ofrezco la palabra.

Terminados los incidentes.

Si no se hace observación, daría por aprobada la indicación que he tenido el honor de formular para prorrogar la Segunda Hora mientras continúe el debate internacional hasta las siete de la tarde.

El señor BARROS ERRAZURIZ.—Sólo aceptaría la prórroga de la Segunda Hora por la sesión de hoy.

El señor CLARO SOLAR (Presidente).—Aprobada la indicación con el voto en contra del H. Senador por Linares.

La indicación del Honorable Ministro de Relaciones para eximir del trámite de Comisión el mensaje de que se ha dado cuenta sobre la Embajada a la República Argentina, la daría por aprobada, si no se formulare observación.

Aprobada.

En atención a que va a llegar la hora en que el Senado debe proceder al nombramiento de los miembros que deben representarlo en el seno de la Comisión Conservadora, solicito el asentimiento de la Sala para supender la sesión por algunos minutos.

Queda así acordado.

Se suspende la sesión.

—Se suspendió la sesión.

ELECCION DE MIEMBROS DE LA COMISION CONSERVADORA

El señor CLARO SOLAR (Presidente).—Continúa la sesión.

Se va a proceder a la elección de miembros de la Comisión Conservadora.

Recogida la votación, entre 25 señores Senadores, dió el siguiente resultado:

Por el señor Briones Luco	23 votos
Por el señor Bañados	23 "
Por el señor Bulnes	23 "
Por el señor Letelier	23 "
Por el señor Garnham	22 "
Por el señor Echenique	22 "
Por el señor González Errázuriz	22 "
Por el señor Valdés	2 "
En blanco	2 "

El señor CLARO SOLAR (Presidente).—En consecuencia, quedan elegidos miembros de la Comisión Conservadora por parte del Senado los Honorables señores Briones Luco, Bañados, Bulnes, Letelier, Garnham, Echenique y González Errázuriz.

Se suspende la sesión.

—Se suspendió la sesión.

SESION SECRETA

Constituída la Sala en sesión secreta, prestó su acuerdo para que S. E. el Presidente de la República pueda acreditar en el carácter de Embajador Extraordinario y Plenipotenciario en Misión Especial, encargado de representar al Gobierno de Chile en la transmisión del mando supremo de la República Argentina, al señor don Luis Barros Borgoño, de acuerdo con el mensaje de fecha 27 del presente mes.

CAMARA DE DIPUTADOS

(VERSION OFICIAL)

Sesión 77.a ordinaria en 27 de Setiembre de 1922

PRESIDENCIA DE LOS SEÑORES RIVAS VICUÑA, CARDENAS, RUIZ Y URZUA JARAMILLO.

Se abrió a las 4 hs 15 mts. P. M. y asistieron los señores

Adrián, Vicente	Opazo Letelier, Pedro
Balmaceda T., Enrique	O'Ryan, Manuel J.
Briones Luco, Carlos	Pereira, Guillermo
Bunster, José Onofre	Pouchucq, Roberto
Castro de, Carlos	Pradenas Muñoz, Juan
Claro Salas, Héctor	Ramírez Frías, Tomás
Correa Bravo, Agustín	Recabárren, Luis E.
Correa Ramírez, Luis	Rojas M., Eulogio
Chanks, Oscar	Rosselot, Alejandro
Durán, Domingo	Ruiz, Carlos Alberto
Echavarría, José Antonio	Saavedra, Cornelio
Edwards Matte, Ismael	Salas Romo, Luis
Grez Padilla, Eduardo	Sánchez, Roberto
Gumucio, Rafael Luis	Serrano Arrieta, Luis
Herquíñigo, Alejandro	Serrano Arrieta, Manuel
Herrera Lira, J. Ramón	Silva Somarriva, Jorge
Horman, Jorge	Tizzoni Lucciano, Emilio
Labarca L., Santiago	Undurraga, Luis A.
Leckie, Abraham	Urzúa Jaramillo, Oscar
Lisoni, Tito V.	Valencia, Absalón
Lois, Arturo H.	Vega de la, Ramón
Marín Pinuer, Paulo	Vergara V., Aquiles
Menchaca Lira, Tomás	Yrarrázaval L., Joaquín
Moreno, Félix	Yrarrázaval S. Miguel L.
Mujica, Horacio	Zañartu Urrutia, Héctor
Navarrete, J. Manuel	

El pro-Secretadio señor Echaurren Orrego.

Se levantó la sesión a las 5 hs. 29 mts. P. M.

El acta de la sesión 75.a, celebrada el 21 del actual, se declaró aprobada, por no haber merecido observación; el acta de la sesión 76.a, celebrada el día 26, quedó a disposición de los señores Diputados.

Se dió cuenta:

De un Mensaje de S. E. el Presidente de la República, con el que inicia un proyecto que modifica la ley de privilegios exclusivos, de 9 de Setiembre de 1840.

ELECCIONES MUNICIPALES EN NIBLINTO Y OTRAS COMUNAS

El señor RIVAS VICUÑA (Presidente).—Entrando a la hora de los incidentes, pongo en segunda discusión la indicación a que va a dar lectura el señor Prosecretario.

El señor PROSECRETARIO.— Está en el trámite de segunda discusión la indicación del señor Zañartu Urrutia, para que se coloque en primer lugar en la tabla de las sesiones ordinarias, el proyecto que ordena efectuar elecciones municipales en Niblinto y otras comunas.

El señor YRARRAZAVAL (don Joaquín).—Según acabo de oir, esa indicación es para colocar ese proyecto en el primer lugar de la tabla de las sesiones ordinarias.

El señor PROSECRETARIO.—Sí, Sr.

El señor YRARRAZAVAL (don Joaquín).—¿No sería más oportuno que se pidiera la colocación de ese proyecto en la tabla de fácil despacho, y acaso mejor que se tratara sobre tabla? En ese proyecto de ley se trata, según entiendo, de que se efectúen elecciones municipales en algunas comunas en donde actualmente no hay municipalidades, y, evidentemente, no podrá haber ninguna razón...

El señor RUIZ.—Que se trate sobre tabla el proyecto.

El señor YRARRAZAVAL (don Joaquín).—Parece que eso sería lo más práctico.

El señor DURAN.—Siento tener que oponerme.

El señor RIVAS VICUÑA (Presidente).—No hay acuerdo.

El señor DURAN.—Y la razón que tengo para oponerme, es la de que hace algún tiempo, insinué al señor Ministro del Interior la conveniencia de normalizar la situación de una serie de municipalidades de la provincia de Cautín, y el señor Ministro no se ha dignado hasta ahora darme una respuesta.

Hace algún tiempo se trató de elegir Municipalidad en la comuna de Pillanlelbún, comuna que fué creada por un decreto viciado, como quedó después en evidencia por los informes y datos pedidos a las distintas oficinas administrativas. El Sr. Ministro del Interior dictó un decreto derogando el que ordenaba hacer elecciones en esa comuna, y ha pasado mes y medio sin que se tome por el Gobierno medida alguna para tomar en cuenta la situación en que se encuentra tanto esa comuna como varias otras del país. Considero que esta es una irregularidad, y, mientras el Sr. Ministro del Interior no venga a la C. a dar alguna explicación en este sentido, yo voy a tener el sentimiento de oponerme a este proyecto.

El señor YRARRAZAVAL (don Joaquín).—Yo iba a insinuar, precisamente, al H. Sr. Durán, cuando oí decir a S. S. que había diversas comunas en la provincia de Cautín, donde hasta ahora no se han efectuado elecciones municipales, que lo más práctico sería incluir a esas comunas en este proyecto, porque eso es lo honesto, y porque no hay razón, por consideraciones de ninguna especie, para demorar por más tiempo estas elecciones.

Yo habría acompañado a S. S. con mucho gusto, pero creo que la razón que tiene S. S. para oponerse, es otra...

El señor DURAN.—No es mi espíritu oponerme a que se verifiquen elecciones municipales en todas aquellas comunas en que no se han llevado a efecto; pero el H. D. estará de acuerdo conmigo en que el Gobierno es el único que puede traernos datos exactos acerca de todas aquellas municipalidades de la República que están en análogas condiciones a estas a que se refiere el proyecto.

Me parece que lo justo es legislar al respecto, no solamente respecto de la comuna de Niblinto, sino de todas aquellas que se encuentren en situación análoga.

El señor YRARRAZAVAL (don Joaquín).—En perfecto acuerdo con S. S. y cuando un H. D. así lo pida, estaremos con él, como sucedió cuando el H. Sr. de la Vega pidió esto respecto de la Comuna de la Cruz.

El señor DE LA VEGA.—De Villa Alemana.

El señor YRARRAZAVAL (don Joaquín).—... o de Villa Alemana, y S. S. encontró las mayores facilidades de nuestra parte, porque creo que lo único correcto es que las municipalidades sean elegidas, porque no veo razones de ninguna especie para que no se lleven a cabo estas elecciones, por lo que lamento la oposición de S. S. en el caso actual.

El señor DURAN.—En mi entender, no hay razón para que se prefiera la Comuna de Niblinto a otras comunas.

El señor YRARRAZAVAL (don Joaquín).—Por eso insinuaba la idea de que se incluyeran en este proyecto las comunas que indica S. S.

El señor DURAN.—Entonces pidamos al Sr. Ministro que nos traiga todos los datos necesarios para poder dictar una ley de carácter general.

El señor LISONI.—Eso es lo único acertado. Hay varias comunas donde no hay Municipalidad, como sucede, en el departamento de Los Andes, en las de Curimón y Rinconada, comunas que están en manos de Juntas de Vecinos, que no tienen ninguna responsabilidad legal.

El señor YRARRAZAVAL (don Joaquín).—Creo que en el proyecto a que se refiere la indicación del H. Sr. Zañartu, figuran las dos comunas que indica S. S.

El señor RIVAS VICUÑA (Presidente).—No ha habido acuerdo para tratar de ese proyecto.

El señor RAMIREZ (don Tomás).— ¿No hay tabla de fácil despacho?

El señor RIVAS VICUÑA (Presidente).—No, Sr.

El señor RUIZ.—Se podría despachar el proyecto relativo al Cerro San Cristóbal. Queda un solo artículo...

El señor HERRERA LIRA.—Si se despacha el proyecto de las municipalidades, con mucho gusto.

El señor RIVAS VICUÑA (Presidente).—No hay acuerdo.

INCIDENTE PERSONAL

El señor PRADENAS.—Deseo hablar unas pocas palabras con respecto a un incidente, que yo me atrevo a calificar de vergonzoso, ocurrido ayer en el recinto del Congreso. Nuestro colega, el H. D. por Antofagasta, Sr. Recabarren, en el curso de una disertación que hacía sobre lo ocurrido en cierto incidente en Valdivia, durante las festividades patrias, recordó un dicho popular, que a algunos miembros de la H. C. no les agradó. Hubo ciertas protestas, y alguno de nuestros Hs. colegas se sulfuró al oir la expresión del H. D. por Antofagasta. Los bancos de la minoría, es decir de los representantes en esta C. del Partido Conservador, del Liberal Democrático, y creo que del Partido Nacional, se vieron casi inmediatamente totalmente vacíos.

Vimos con sorpresa que el H. D. Sr. Urzúa Jaramillo...

El señor YRARRAZAVAL (don M. Luis).—Creo que hay un error en lo que está expresando el H. D...

El señor PRADENAS.—Por eso he dicho que creo... No he afirmado terminantemente esto último, porque no recuerdo si los H. Ds. nacionales abandonaron sus asientos. Lo que sí recuerdo perfectamente, es que el H. señor Urzúa Jaramillo invitó, casi uno por uno, a los H. Ds. del partido conservador y a sus colegas, para abandonar la Sala; y, como no lo seguían tan luego como él quería, insistía con gestos, que todos los H. Ds. que se sientan a este lado de la Sala tuvieron ocasión de presenciar.

El señor HORMANN.—Yo había salido antes, y no me encontraba en la Sala.

El señor PRADENAS.—Creo que el H. señor Recabarren, al repetir un dicho popular, no quiso herir la dignidad del Congreso. Creo que lo dijo sin ninguna mala intención ni malicia. Simplemente le dió un alcance político y no el sentido sicalíptico que le quisieron dar algunos Hs. Ds.

En otras ocasiones, hemos oído en esta H. C. ciertas expresiones bastante sicalípticas, bastante verdes, sin que ningún H. D. se haya sentido herido, ni haya enrojecido de rubor...

El señor BUNSTER.—¿Bastante verdes, ha dicho, S. S?

El señor PRADENAS.—Sí, H. D.

El señor BUNSTER.—¡Es que las de ayer las encontraron coloradas, H. D.!...

El señor PRADENAS.—Creo que no había razón para encontrarlas verdes ni coloradas, por que todas las expresiones, todas las frases, todas las palabras se pueden comprender, según sea el ánimo con que se las toma.

Por ejemplo, en esta H. C., formada por una mayoría oligarca, por una mayoría absolutamente reaccionaria, conservadora, puede decirse...

El señor YRARRAZAVAL (don Joaquín.)—En esta C. hay mayoría radical-demócrata, H. D.

El señor TIZZONI.—Y de ella forma parte S. S.

El señor YRARRAZAVAL (don Joaquín.)—En la C. no hay mayoría conservadora.

El señor LABARCA.—Y hay todavía otra mayoría demócrata-cristiana...

El señor PRADENAS.—Yo afirmo que esta H. C. está formada en su mayoría por elementos oligarcas, por elementos reaccionarios!

El señor YRARRAZAVAL (don Joaquín.)—Yo no tengo la representación de la mayoría...

El señor PRADENAS.—Hay aquí cierto espíritu de persecución hacia los Ds. que nos sentamos en estos bancos, porque de otra manera no se explica cómo es que con nosotros se procede en forma tan severa; cómo es que a nosotros se nos aplica tan estrictamente el Reglamento. Porque los Hs. Ds. se sienten heridos cada vez que, desde aquí, se desliza, muchas veces sin quererlo, alguna expresión que se vierte sin ninguna intención, sin ningún propósito de herir la dignidad del Congreso, ni menos, personalmente la de ningún H. D.

Yo recuerdo que el mismo señor Urzúa Jaramillo, que reprochaba ayer tan duramente al señor Recabarren la frase que había pronunciado en la C., también ha vertido desde su banco de D., al atacar a un miembro del Parlamento, expresiones duras, tratando a ese H. D. de "andrajo", y que en cierta ocasión en que había tenido un incidente personal con ese señor D., había tenido éste que irse a esconder al último rincón de la C., que no nombro, ni me atrevería, tampoco, a nombrarlo en la C.... Sin embargo, en esa ocasión, nadie se alarmó. Y esto, ¿por qué, señor Presidente? Porque lo decía el H. Sr. Urzúa Jaramillo...

El mismo caso que acabo de citar, me ocurrió a mí, no hace mucho tiempo.

El señor BUNSTER.—¿También S. S. tuvo que ir a esconderse ahí?

El señor LABARCA.—Este chiste, ¿será verde o rojo?

El señor ROJAS MERY.—Debe ser amarillo...

El señor PRADENAS.—Yo debo decir al H señor Bunster y a todos los Hs. Ds., que no me escondido ni me esconderé nunca ni en ese lugar ni en ningún otro...

El señor BUNSTER.—Muy bien...

El señor PRADENAS.—...y que siempre me encontrarán de frente para responder a los ataques de palabras o de hecho que quisieren hacerme!

El señor BUNSTER.—Perfectamente... Celebro saberlo...

El señor PRADENAS.—Yo decía, hace un momento, que para estos bancos rige la ley del embudo, tan popular en nuestro pueblo. Recuerdo, además, que el H. Sr. Marín Pinuer, miembro distinguido del Partido Conservador, en una ocasión que discutía con el H. Sr. Labarca, le dijo que se fuera a reir de su abuela... No quiero decir que lo echara a cantarle a su abuela, pero fué algo parecido...

La señora abuela del H. D. por Santiago, señor Labarca, creo que descansa en paz desde hace muchos años, y me parece que no es decoroso traer las familias de los miembros del Congreso a los debates que se desarrollan en la C. Sin embargo, ningún H. D. protestó entonces porque se había traído al debate el nombre de la señora abuela del H. Sr. Labarca. No obstante, cuando yo, indignado por algunos conceptos que se vertieron en un diario, lancé la expresión "miserables y cobardes", la C. me aplicó inmediatamente el Reglamento, y se me dió un voto de censura. Pero lo que ocurrió ayer no se limitó ya a la aplicación del Reglamento, en virtud de cuyas disposiciones pudo haberse pedido a mi H. colega que retirara los conceptos que emitió, porque no se consideraban parlamentarios. Estoy cierto de que si en la sesión de ayer el Sr. Urzúa le hubiera pedido al H. D. por Antofagasta que retirara los conceptos que él estimaba antiparlamentarios, no habría tenido inconveniente para hacerlo ya que en este incidente no había ninguna cuestión personal de por medio: el H. D. por Antofagasta se había limitado sólo a repetir un dicho popular, sin la intención de herir la dignidad de la C. ni la de ningún H. D. Pero el Sr. Urzúa no hizo esto, sino que se dispuso a abandonar la Sala, e invitó a sus colegas, miembros de la minoría, para que le siguieran. Esto último, en realidad, nada tiene de particular: los Ds. tienen amplia libertad para entrar y salir de la Sala. Lo que me parece grave, es lo que ocurrió en seguida en los pasillos del Congreso. El Sr. Urzúa, que ha estudiado box, que es un espadachín de nota, según me dicen y que parece debe ser muy buen apuntador, después de injuriar ayer groseramente al H. Sr. Recabarren, después de tratarlo en la forma en que no habría podido hacerlo un carretero, se le fué encima y trató de golpearlo.

Yo tengo en estas materias un concepto diferente del que tiene mi compañero, Sr. Recabarren. Mi H. colega sigue las prácticas de Cristo: cuando le pegan en la derecha, pone la izquierda. Dice mi compañero que él no puede discutir a chopazo limpio, y que sus ideas las sostiene por medio de la tribuna, de la prensa, en una discusión serena y culta, y que si viniera el Sr. Urzúa Jaramillo o diez Urzúa Jaramillo juntos, a golpearlo, él no se defendería y se dejaría golpear, porque él no es hombre de reyerta. Por esto he dicho que yo disiento de la opinión de mi H. colega...

El señor BUNSTER.—Y yo también...

El señor PRADENAS.—...porque si el Sr. Urzúa Jaramillo lo hubiera hecho con alguno de nosotros, puede estar seguro que le habríamos contestado como se merece...

En presencia de numerosos Srs. Ds. fué agredido brutalmente de palabra y de hecho el H. D. por Antofagasta, Sr. Recabarren. Es posible que esto no le haya causado impresión a la C. Se trataba del D. comunista Recabarren. Se trataba de un hombre humilde, de un trabajador, que después de muchos sufrimientos ha llegado al Congreso a hacer oir la voz de los explotados en este país. De modo que esto no les ha debido causar impresión a los Srs. miembros del Parlamento. Pero supongamos que las cosas se hubieran invertido: que yo, por ejemplo, que tengo bastante cuerpo y un poco de fuerza, hubiese tomado en los pasillos de la C., pongamos por caso, a nuestro distinguidísimo colega, Sr. Tizzoni...

El señor TIZZONI.—¡Tenga la seguridad S. S. que su colega le habría contestado en la medida de sus fuerzas!

El señor DE LA VEGA.—Es un ejemplo, no más.

El señor PRADENAS.—Eso no dice nada en contra de lo que estoy diciendo, H. D.; que la C., posiblemente, se habría impresionado y que se habrían levantado enérgicas y potentes protestas en contra, es claro, del agresor.

Pero en este caso ha sido el Sr. Urzúa Jaramillo, vinculado a muchos de los Srs. Ds. de la minoría y aún a los de la mayoría, por relaciones de familia, de sangre y de amistad, y todos éstos por compañerismo, por tradición tenían que ser consecuentes con el amigo y con la familia. De modo que si el Sr. Urzúa le saca un ojo ayer al Sr. Recabarren, éste habría tenido que quedarse muy tranquilo con su ojo afuera. No es nada lo del ojo, habrían dicho entonces los Srs. Ds...

Pero yo quiero decir aquí en la C. dos palabras más: que los miembros de la oligarquía reaccionaria de la C. de Ds. encabezados por el Sr. Urzúa Jaramillo, nos están dando una lección que más tarde puede volverse en contra de Ss. Ss. mismos.

No olviden Sa. Ss. que nosotros tenemos menos cultura, que no hemos estudiado las reglas del honor, como las han estudiado los Hs. Ds.

Porque me dicen que hay un Código del Honor, que no conozco ni quiero conocer; que conforme a él cuando se lanza una injuria o se dice una palabra hiriente a alguna persona, ésta provoca un desafío. Se van los duelistas a una quinta de los alrededores, se disparan dos balazos al aire y después van a servirse un almuerzo y a beber algunas botellas de champaña, y todo se acaba.

Nosotros, señor Presidente, no usamos esos procedimientos, no se avienen con nuestras costumbres. Y con las pésimas lecciones que nos dan, no se extrañen mañana Ss. Ss. si en los pasillos de la C., después de una agria discusión aquí dentro de este recinto, dé cualquiera de nosotros a otro más débil un golpe y lo deje aturdido...

El señor VALENCIA.—Ese H. D. podría disparar un balazo a S. S.

El señor BUNSTER.—¿Por qué tendría que ser uno más débil? ¿Por qué no le pega S. S. a uno más fuerte?

El señor VALENCIA.—Yo opino que no quedaría otro camino para defenderse en ese caso que el de disparar contra el agresor.

El señor PRADENAS.—S. S. opina entonces que si yo le pego un puñete, S. S. puede responderme con un balazo.

El señor VALENCIA.—Digo que eso puede hacerlo el más débil.

El señor PRADENAS.—De manera entonces que si así entiende ayer las cosas el compañero Recabarren, el H. señor Urzúa sería un cadáver en estos momentos.

El señor VALENCIA.— He dicho que eso puede hacerlo el más débil.

El señor PRADENAS.—Pero yo creo que S. S., que es correligionario del H. señor Urzúa, habría protestado enérgicamente si el H. señor Recabarren saca su revólver y le da un balazo al H. señor Urzúa.

El señor VALENCIA.—Hay que estudiar los hechos, determinar quién dió motivo al incidente para proceder de acuerdo con la lógica. Pero parece que S. S. no conoce lo que se llama lógica.

El señor PRADENAS.— Señor Presidente, este incidente ocurrió dentro de la C. y si el H. señor Urzúa hubiera creído necesario que el H. señor Recabarren diera explicaciones, pudo habérselas pedido caballerosamente; pero no debió injuriarlo en la forma en que lo hizo.

El señor RECABARREN.—¿Quiere permitirme una palabra, H. D.

El señor PRADENAS.—Quiero terminar mi pensamiento; después permitiré a S. S., con todo gusto, que me interrumpa.

Yo quería decir que cuando los Ds. que nos sentamos en estos bancos, expresamos alguna idea o desarrollamos algún pensamiento en la C., lo hacemos como podemos, como nos es posible hacerlo dentro de nuestros medios; pero no es aceptable que los miembros del Parlamento se vengan a hacer justicia por la fuerza de los puños.

Yo creo que si el H. señor Valencia quisiera refutar las palabras que estoy vertiendo, lo haría desde su banco de D...

El señor VALENCIA.—Indudablemente.

El señor PRADENAS.—...o fuera de la C., como corresponde a un hombre de honor.

Creo que no es la fuerza lo que convence, que no son los elementos decisivos en un debate ni la fuerza de los puños, ni las balas, ni el sable: por el contrario, creo que estos medios no han logrado convencer jamás a nadie.

El señor VALENCIA.—Estamos en perfecto acuerdo, H. D.

El señor PRADENAS.—Lo que ha sucedido en la sesión de ayer, señor Presidente, traerá como consecuencia lógica una mayor aspereza en los debates; y quién sabe a dónde iremos a parar si seguimos por este camino! Convertiremos la C. en un campo de Agramante.

El señor SAAVEDRA.—En un ring.

El señor PRADENAS.—Después del incidente ocurrido ayer, yo hago, por última vez, esta advertencia a los miembros de la minoría: no debo decir de la minoría, porque soy razonable y reconozco que no todos los miembros de la minoría tuvieron la culpa...

El señor ROJAS MERY.—Permítame, H. D.

En el incidente de ayer, sólo intervinieron dos miembros de la minoría. De manera que la mayoría no tuvo ni arte ni parte en él. Quiero dejar constancia de esta circunstancia.

El señor DE LA VEGA.—Está salvada la Alianza Liberal.

El señor PRADENAS.— Yo quiero pedir, por última vez, que no se nos lleve por este camino, que no se nos conduzca a las vías de hecho, porque al fin y al cabo todos somos hombres, y yo y los demás colegas que se sientan en estos bancos, impediremos en todo momento que el señor Recabarren sea agredido, y sabremos hacernos respetar en todo caso. Si se nos ataca con los puños, con los puños nos defenderemos, porque no es posible hacer el papel de Cristo en estos tiempos.

Si no es por la intervención oportuna del compañero Correa Ramírez, que con su fornido cuerpo pudo interponerse entre el agresor y el agredido, el incidente de ayer pudo haber tenido consecuencias más graves, que la C. o, por lo menos, una parte de ella, habría tenido que lamentar.

Señor Presidente, antes de terminar, voy a conceder la interrupción que me había pedido el H. D. por Antofagasta.

El señor RECABARREN.— Quisiera decir dos palabras a este respecto.

Yo no había pensado hablar sobre este asunto, porque tengo mucha experiencia, y sé que los hombres cuando están exaltados no son dueños de sí mismos: pierden el control de su razón, y este es el caso de ayer.

Yo con el mejor ánimo, después de la sesión, fuí ayer a dar una explicación al señor Urzúa, y S. S. me recibió en forma insultante. Yo me dije entonces, así será el modo de proceder de los caballeros.

Yo no soy hombre que pueda seguir el camino que ayer adoptó el H. D. por Elqui. Creo que los hombres deben ser cultos en todo y para todo.

Yo considero que si ayer cometí un desliz, que no conceptúo tal porque no tuve la intención de cometerlo, es la C. la que debió haberme llamado la atención, y no aisladamente un miembro de ella.

INCIDENTES EN VALDIVIA CON MOTIVO DE LAS FIESTAS PATRIAS

El señor RECABARREN.—Yo quería ayer manifestar a la C. lo que ocurría en Valdivia para pedir al Gobierno su intervención en los sucesos a que iba a referirme.

Allí se tiene apresados a una cantidad de trabajadores, porque han hecho uso del derecho de reunión, porque han hecho uso del derecho de expresar sus pensamientos.

Yo quería invitar a la C., como lo he hecho en otras ocasiones, en la forma de siempre, con la cultura que acostumbro, modesta o pequeña, o como se quiera, pero al fin cultura, a fin de que tratáramos de evitar los excesos que se vienen repitiendo con la clase trabajadora.

Decía ayer que la policía había intervenido a puño limpio en contra de los comunistas y en defensa de los caballeros que habían querido apagar la voz de ellos, estrangular la emisión de sus pensamientos.

No quiero calificar esta actitud, pues podría dar margen esto a mayores disputas; pero manifiesto que nadie tiene derecho a convencer con los puños, como ya lo ha expresado nuestro colega el H. D. señor Pradenas...

Y la policía intervino en este caso para agriar más el incidente. El señor Intendente habrá autorizado, seguramente, o quizá habrá premiado la actitud de la policía, puesto que estos hechos pasaron frente a la Intendencia de Valdivia.

Aprovechando esta oportunidad, voy a permitirme solicitar que se pidan al señor Ministro del Interior los antecedentes respectivos, para ver qué medidas ha tomado lo Intendencia de Valdivia a raíz de este incidente y qué medidas va a tomar el Gobierno para evitar que los jueces de aquella ciudad continúen en este camino de seguir procesando a las víctimas y nó a los agresores.

El señor RIVAS VICUÑA (Presidente).—¿S. S. desea que se dirija oficio al señor Ministro del Interior solicitándole los antecedentes a que se ha referido?

El señor RECABARREN.—En la forma acostumbrada.

El señor RIVAS VICUÑA (Presidente).—Se dirigirá el oficio.

INCIDENTE PERSONAL

El señor RECABARREN.—Por lo demás, y refiriéndome al incidente de ayer, debo declarar que no le doy mayor importancia, aunque parezca un atentado al derecho nuestro, porque, si hubiera de tomarlo en cuenta, me sentiría cohibido para hablar en esta C.

Y si incidentes de esta naturaleza se repiten, querrá decir que se nos quiere tapar la boca, que se nos quiere amordazar.

Al H. D. señor Urzúa no le bastó ayer dejar la sala sin número, sino que pretendió continuar en su obra afuera: esto no es correcto.

No es mi ánimo pedir una sanción a este respecto; creo que el incidente mismo habrá avergonzado al señor D. lo suficiente para que se considere de hecho censurado. Y, como decía mi H. colega el señor Pradenas, todos debemos proceder en forma de que no vuelvan a repetirse en esta C. incidentes de la naturaleza del ocurrido ayer, a objeto de que nuestros debates no degeneren todavía más.

Por mi parte, en el año y medio que estoy en el Parlamento, no he dado ocasión jamás para que se me obligue a retirar palabras, y creo que, si a alguna de las que pronuncié ayer se las coloca en su verdadero terreno, tampoco habría habido ni pretexto para ello.

Lógico es entonces sostener que no había motivo para que un H. D. se creyera con el derecho de censurarme por algunas palabras que vertí en la sesión de ayer, arrogándose la representación de toda la H. C., y pretendiera vengar un supuesto agravio.

Yo disculpo, como ya he dicho, al H. D., porque su actitud fué, indudablemente, hija de la exaltación que lo dominaba en esos momentos.

Pero hay todavía otro hecho más grave: el H. señor Urzúa me dijo delante de muchos colegas, en el incidente de ayer, que a mí se me tenía por lástima en este C.

Yo no estoy por lástima de nadie en esta C. Yo mismo he pedido en otra oportunidad a la Comisión que despache cuanto antes este asunto de mi desafuero. Si el desafuero ha de venir, que venga. Yo no lo temo. Tampoco le he andado pidiendo el voto a ningún miembro de la Comisión para que el desafuero se niegue; porque creo que todos ellos tienen suficiente conciencia y suficiente honradez para proceder en justicia.

Yo no estoy, pues, por lástima aquí. Y me parece que no es un miembro del Parlamento quien puede inferir a otro igual a él una ofensa de esta naturaleza.

Por esto, señor Presidente, aprovecho esta oportunidad para pedir a los miembros de la Comisión que tiene a su cargo este asunto del desafuero, que se sirvan informarlo cuanto antes.

El señor PRADENAS.—No se apure tanto, H. colega, porque un miembro del Partido Conservador, el señor Mena, está en la misma situación; tampoco se ha incorporado hasta hoy definitivamente a la C.

El señor YRARRAZAVAL (don Joaquín).—No están en la misma situación. El H. señor Recabarren se ha incorporado a la C. definitivamente y el H. señor Mena sólo presuntivamente.

El señor PRADENAS.—¿Es distinta la situación?

El señor YRARRAZAVAL (don Joaquín).—Es distinta. El H. señor Mena está aquí como D. presuntivo. El H. señor Recabarren está definitivamente incorporado a la C., y sólo pende respecto de él, la resolución sobre una petición de la justicia, para que la C. lo entregue a ella.

El señor ROJAS MERY.—Permítame, H. Presidente... El señor Mena ha pedido también, según mis recuerdos, a la Comisión respectiva que informe sobre su asunto. Y ojalá se aproveche esta oportunidad para que los señores miembros de las respectivas Comisiones, aquí presentes, se percaten de la necesidad de estudiar la situación de estos Hs. Ds. que quieren consolidar su representación ante esta H. C., y se apresuren a evacuar los informes del caso.

El señor YRARRAZAVAL (don Joaquín).—Yo sólo quería hacer ver que la situación de ambos señores Ds. es distinta.

El señor PRADENAS.—Pero tanto el H. señor Mena como el H. señor Recabarren quieren que su situación en esta C. no sea equívoca. Por eso decía yo que las Comisiones respectivas harían bien en solucionar la situación de estos señores Ds. de una vez.

El señor HERRERA LIRA.—Pero el hecho es que la situación de los dos señores Ds. es distinta.

El señor PRADENAS.—El hecho es que ambos están en situación equívoca.

El señor YRARRAZAVAL (don Joaquín).—Probablemente; pero yo digo que el caso es distinto. Por lo demás, cada cual puede apreciarlo como le parezca.

El señor RECABARREN.—Señor Presidente, yo había solicitado ya a la H. C. que tuviera a bien resolver este asunto, con motivo de otro incidente ocurrido aquí.

Hace más o menos tres meses, insistí en que la H. C. despachara este asunto con o sin informe de Comisión. Pero a petición de varios Hs. colegas no insistí en mi exigencia, confiando en que la Comisión respectiva activaría el informe del caso. Han pasado, sin embargo, tres meses y todavía no lo ha despachado. Creo que una conducta más correcta no me puede exigir la H. C.

El señor RIVAS VICUÑA (Presidente).—Los señores miembros de la Comisión se impondrán de los deseos del H. D. en orden al pronto despacho del asunto a que S. S. se ha referido.

ESCASEZ DE TRABAJO EN LA REGION CARBONIFERA

El señor RIVAS VICUÑA (Presidente).—Está con la palabra el H. D. por Lautaro, señor Pradenas.

El señor PRADENAS.—Señor Presidente: Yo quería referirme a otra cuestión.

He recibido comunicaciones de la zona carbonífera, por las cuales se me informa que en las minas de Curanilahue están trabajando los obreros nada más que la mitad del tiempo que trabajan normalmente, y se me informa también que en las minas de Lota y Coronel se piensa hacer lo mismo.

La situación que se va a producir, señor Presidente, por este motivo, es por demás grave.

Yo no sé, en realidad, a qué atribuir esta conducta de las citadas Compañías. Se me dice, por una parte, que el carbón extranjero hace una competencia horrorosa al carbón nacional, que el carbón extranjero se vende en Chile mucho más barato que el que producen nuestras minas.

Yo creo que en esto deben influir varios factores, porque es extraño que el carbón que se importa de Inglaterra, que es extraído de las minas por obreros que ganan salarios más altos que los que pagan las compañías nacionales a los trabajadores chilenos, que tiene que sufrir, además, un recargo por su transporte desde enormes distancias, pueda venderse, sin embargo, entre nosotros, más barato que el producido en nuestras minas, que están a unos cuantos kilómetros, a un paso de Santiago.

Yo no hallo, realmente, una explicación suficientemente satisfactoria a este fenómeno.

Yo creo que anualmente salen del país cerca de 50 millones de pesos por la compra de carbón extranjero, mientras tanto en nuestra región minera los trabajadores no pueden ganar siquiera su sustento porque el carbón nacional no encuentra mercados de consumo.

¿Es muy superior, pregunto yo, el carbón extranjero al nacional?

Es cierto que hay regiones carboníferas en Inglaterra donde se produce un carbón mejor que da más calorías que el nacional; pero no es menos cierto que ha llegado al país carbón de calidad muy inferior al que aquí se produce, como el que en ocasión pasada se trajo de Estados Unidos, y que, sin embargo, ha hecho una competencia desastrosa al carbón nacional.

Se me dice que las acciones de las compañías carboníferas han bajado enormemente, y que los tenedores de esas acciones han perdido sumas cuantiosas debido a esta circunstancia.

Yo creo que ha llegado el momento de estudiar seriamente este problema. Si el carbón extranjero hace una competencia desastrosa al carbón nacional, si las minas nacionales se van a arruinar, si nuestros obreros están expuestos por esta circunstancia a quedarse sin trabajo, yo estimo que el Gobierno tiene el deber de velar por esta industria nacional, de proteger las minas de carbón nacionales, no sólo en cuanto mira a la situación económica de las empresas carboníferas, sino que también en lo que se refiere a la economía nacional en general.

Las compañías carboníferas, costándoles $ 30 la tonelada de carbón, la han vendido en el país a 150, 180 y $ 200, ganándose en ocasiones hasta un 500 o|o. Naturalmente, las consecuencias de este excesivo afán de ganancias, lo sufre todo el país, los trabajadores, los pequeños y los grandes industriales, todo el mundo, porque es natural que aquí donde la industria de la electricidad no está bastante desarrollada, sea el carbón el que éntre como principal combustible en las industrias.

De modo que la acción del Gobierno debe tender a imponer un fuerte gravamen a la importación de carbón extranjero para que no pueda competir con el nacional. Pero al mismo tiempo debe ponerse un límite al precio de venta de este artículo, a las compañías nacionales a fin de que no se perjudique el país y vuelva la época de florecimiento para la región minera del carbón, región que produce mucho y que abasteció casi totalmente al país de este artículo en la época de la guerra.

Voy a rogar al señor Presidente que se sirva dirigir oficio al señor Ministro de Industria y Obras Públicas, pidiéndole que envíe a la C. los antecedentes relacionados con el contrato sobre entrega de carbón que los Ferrocarriles del Estado hicieron con las compañías carboníferas. Porque deseo saber si las compañías han cumplido el contrato que las obliga a entregar cierta cantidad de carbón anualmente. Si no fuera así, querría decir que las compañías al dejar obreros cesantes, al tenerlos trabajando día por medio, como pasa en Curanilahue, lo harían ostensiblemente con un propósito criminal.

El señor SAAVEDRA.—Puedo afirmar a S. S. que el contrato que tenían las compañías carboníferas con los Ferrocarriles del Estado está terminado.

El señor PRADENAS. — ¿Completamente terminado?

El señor SAAVEDRA.—Completamente terminado.

CLAUSURA DE UN COLEGIO DE MONJAS

El señor LOIS.—Permítame una palabra, H. D.

En la edición de hoy del diario "La Nación" hay un artículo que se refiere a las monjas de la Sagrada Familia, que han cerrado repentinamente un colegio de niñas, dejando a éstas completamente abandonadas.

Deseo que el señor Secretario le dé lectura, para que el señor Ministro averigue lo que hay de verdad en este denuncio y, si es efectivo, tome las medidas del caso. Es un asunto grave.

El señor RIVAS VICUÑA (Presidente).—Una vez que termine el H. D. se hará la lectura que solicita S. S.

El señor PRADENAS.—Yo no tengo inconveniente para que el señor Secretario dé lectura a la publicación indicada por el H. señor Lois.

El señor RIVAS VICUÑA (Presidente).—Una vez que termine S. S. sus observaciones, H. D.

El señor LOIS.—Es muy corto el denuncio, señor Presidente.

INCIDENTE PERSONAL

El señor SILVA SOMARRIVA.—Y si el H. D. me permitiera levantar algunos cargos que ha dirigido S. S. al H. señor Urzúa Jaramillo, ausente en la Sala, se lo agradecería.

El señor PRADENAS.—Repito que por mi parte, no habría inconveniente para que se hiciera la lectura que ha pedido el H. señor Lois...

El señor RIVAS VICUÑA (Presidente).—Se leerá, una vez que haya terminado S. S.; es mejor así para la unidad del debate.

El señor SILVA SOMARRIVA.—Decía al H. señor Pradenas que agradecería a S. S. me dejara algún tiempo para levantar los cargos que ha hecho S. S. al H. señor Urzúa Jaramillo, que en estos instantes se encuentra ausente de la Sala.

El señor PRADENAS.—Es que va a resultar, señor Presidente, que mañana el H. señor Urzúa Jaramillo querrá también levantar los cargos y como en la próxima sesión le tocará hablar primero a los Hs. Ds. de la minoría, el H. señor Urzúa tendrá una brillante oportunidad para levantar esos cargos.

El señor SILVA SOMARRIVA.—Pero lo que yo deseo es levantar hoy mismo esos cargos.

El señor PRADENAS.—No tengo ningún inconveniente para ello; voy a terminar mis observaciones en cinco minutos más.

ESCASEZ DE TRABAJO EN LA REGION CARBONIFERA

El señor PRADENAS.—Yo decía que si los Ferrocarriles en la actualidad no tienen contratos con las compañías, debe celebrarlos a la brevedad posible. El Gobierno tiene la obligación de consumir única y exclusivamente carbón nacional, como afirmamos nosotros los Ds. demócratas en otra oportunidad.

Y en este momento se justifica plenamente la actitud que observamos cuando desde estos bancos protestábamos de que se empleara en los Ferrocarriles carbón extranjero.

El Consejo de los Ferrocarriles del Estado, que se dice es un Consejo superior y omnímodo, una institución formada por personas que, a más pueden equivocarse, había resuelto pedir al

Gobierno la adquisición de 50 mil toneladas de carbón extranjero. Y debido a las oposiciones que partieron de estos bancos, no se hizo esa exagerada compra de carbón extranjero y se comprobó así que nosotros, los Ds. demócratas, estábamos en la razón, en aquella oportunidad, puesto que el carbón está sobrando en la actualidad en las minas carboníferas. Según se dice, las compañías no tienen dónde colocar la producción de carbón, y, como digo, por esta causa, han suprimido algunos días de trabajo en las minas de Curanilahue, y me dicen que pronto se hará lo mismo en las de Lota y Coronel.

Creo que el Gobierno tiene la obligación de ser previsor en esta materia. Yo no estoy defendiendo en estos momentos el interés tan sólo de los trabajadores; indirectamente estoy defendiendo también los intereses de los capitalistas, de los tenedores de acciones, de los cuales hay algunos en esta H. C., y yo creo que ellos me acompañarán en esta cruzada

Por mi parte, anhelo que no quede un solo trabajador sin que se pueda ganar el pan en la región carbonífera; que se produzca mucho carbón nacional y que éste sea consumido por la industria chilena y que no se importe carbón extranjero.

Por otra parte, los accionistas de estas compañías deben defender sus intereses. Las acciones que un tiempo estuvieron a trescientos y tantos pesos, hoy día han llegado a valer sólo 30 pesos.

El señor NAVARRETE.—Pero habría que averiguar si ése fué el valor inicial de las acciones o si ellas subieron por la circunstancia especial de la guerra europea, porque entiendo que fué eso lo que hizo que las acciones subieran tanto.

El señor PRADENAS.—Yo creo que ése no fué el valor inicial de las acciones; pero el hecho es que muchos de los actuales tenedores de acciones las compraron a aquel precio. Conozco a uno de ellos que compró tres mil y tantas acciones a trescientos pesos y que ha visto descender ese valor a treinta pesos por acción.

Estoy defendiendo a mis representados los trabajadores de las compañía de carbón e indirectamente también defiendo a los accionistas.

Creo que la Cámara debe interesarse por una industria como esta, que es de importancia vital para el país. El desarrollo de esta industria, si hubiera hombres de Estado con amplia visión del porvenir podría ser portentoso, porque en las provincias de Concepción, Arauco y Malleco no sólo hay carbón para el consumo de todo el país sino aún para la exportación al extranjero, lo que constituiría una fuente de riqueza que serviría para atenuar la bancarrota en que nos encontramos. Creo que es un deber de los estadistas estudiar esta situación y ver modo de solucionar la crisis en que actualmente se encuentra sumida la región del carbón.

Era cuanto tenía que decir.

CLAUSURA DE UN COLEGIO DE MANJAS

El señor RIVAS VICUÑA (Presidente).—Se va a dar lectura a la publicación a que se ha referido el H. D. por Taltal señor Lois.

El señor PRO-SECRETARIO.—Dice así:

Las monjas de la Sagrada Familia, cierran repentinamente un colegio de niñas, dejándolas completamente abandonadas. Muchas de las educandas, que no tienen apoderados ni parientes en la ciudad, se han perdido.—Hace algún tiempo las monjas de la Sagrada Familia, se habían instalado con una especie de colegio en la Vice-Parroquia de San Juan de Matta, en la calle Tucapel, cerca de la línea férrea a Penco, en los afueras de la ciudad.

En este establecimiento recibían niñas pobres a quienes enseñaban conocimientos generales.

Hace algunos días vino desde Mendoza, la Superiora de la Orden, a fin de llevarse a las cinco monjas que estaban a cargo del Colegio, basándose, para tomar esta resolución, en que la pobreza de la Comunidad no permitía mantener este colegio.

El día 20 de este mes se dió la orden a todas las educandas de abandonar el establecimiento, previo aviso dado ese mismo día a algunos apoderados de las niñas.

Informaciones recogidas de fuentes autorizadas, hacen saber que este aviso se dió solamente a algunos apoderados de las niñas, quedando en la calle un número de educandas difícil de determinar.

El total de las alumnas se calcula en 37, y muchas de estas niñas que habían sido traídas de otras ciudades, se encuentran en la actualidad perdidas en la ciudad.

Como las niñas que estudiaban en ese colegio, son indigentes y muchas de pueblos vecinos, no ha podido establecerse cuáles sean las que están perdidas; pero, por algunos reclamos del vecindario y además por protestas de algunos apoderados llegados de otros puntos de la provincia, se ha llegado a saber que casos como estos con numerosos.

Esta Congregación de Monjas tenía permiso del Obispado de Concepción para instalarse; pero, según se informa, esta autoridad eclesiástica no ha tenido intervención alguna en la partida de las monjas.

Esta actitud de las monjas de la Sagrada Familia ha sido comentada en forma muy desfavorable en todo Concepción, condenándose en la forma más agria el abandono en que, por irse furtivamente a Mendoza, dejan el más completo abandono a muchachas que no tenían en la ciudad parientes ni apoderados para que se hiciera cargo de ellas, lanzándolas a que vayan vagando por las calles y casas expuestas a cuantos peligros puedan asecharlas.

El señor LOIS.—Yo quiero que el señor Ministro del Interior tome conocimiento de todo esto y se sirva averiguar la efectividad de estos hechos. Se trata de congregaciones extranjeras a las cuales se les ha concedido permiso por un obispado y no tienen autorización del Presidente de la República y del Consejo de Estado, como es lo reglamentario. No es posible que esto continúe cuando en España misma se han dictado leyes que prohiben la entrada de congregaciones extranjeras.

El señor YRARRAZAVAL (don Joaquín).—Si esas señoras no han sido autorizadas por el Presidente de la República, no son monjas, según la Ley de Indias.

El señor LOIS.—En España, que es reputado el país fanático por excelencia, se ha dictado la "Ley del Candado", que voy a pasar al señor Secretario para que se sirva leerla en su parte pertinente y por dicha ley se prohibe la entrada de congregaciones extranjeras sin una ley especial.

El señor RIVAS VICUÑA (Presidente).—Advierto a S. S. que está inscrito a continuación el H. Diputado por Santiago, señor Herrera Lira.

Puede hacer uso de la palabra el H. D. por Santiago, señor Herrera Lira.

El señor LOIS.—No importa que ahora no me sea posible hablar: próximamente me inscribiré y me daré el placer de leer la "Ley del Candado" y haré otras observaciones.

El señor YRARRZAVAL (don Joaquín).—Y nosotros nos daremos el placer de oír a S. S.

El señor O'RYAN.—Yo preguntaría al señor Diputado por Taltal ¿a quiénes se aplica esa famosa "Ley del Candado"?

El seño rROJAS MERY.—A las monjas, H. colega.

El señor RIVAS VICUÑA (Presidente).—El H. D. por Santiago, señor Herrera Lira, ha reclamado de su derecho a hacer uso de la palabra.

El señor SILVA SOMARRIVA.—Yo rogaría al H. D. por Santiago que tuviera a bien permitirme decir unas pocas palabras.

El señor RIVAS VICUÑA (Presidente.)—Con la venia del H. D. por Santiago, señor Herrera Lira, y de la C., puede hacer uso de la palabra el H. D. por Maipo, señor Silva Somarriva.

El señor PRADENAS.—Si me permite el H. D. por Maipo, diría dos palabras antes de que S. S. empezara su discurso.

El señor SILVA SOMARRIVA.—Con mucho gusto, H. colega.

PETICION DE DATOS

El señor PRADENAS.—Es para ampliar la petición que hice denantes, en el sentido de que el Ministerio de Ferrocarriles envíe a la C. también los datos que se refieren a los contratos pendientes o terminados que ha hecho la Empresa de los Ferrocarriles del Estado con compañías extranjeras para la adquisición de carbón.

El señor RIVAS VICUÑA (Presidente.)—Se enviará el oficio en la forma indicada por el H. D. por Lautaro.

Puede usar de la palabra el H. D. por Maipo, señor Silva Somarriva.

INCIDENTE PERSONAL

El señor SILVA SOMARRIVA.—Como hace un momento el H. D. por Lautaro dió algunas explicaciones a la H. C. por el incidente lamentable ocurrido ayer, y como mi amigo el H. D. señor Urzúa Jaramillo no estaba en la Sala, me veo en el caso...

El señor LOIS.—...Pero ya llegó.

El señor SILVA SOMARRIVA.—...de hacerme cargo de algunas de las observaciones hechas por el H. D. Ya que veo que desde los bancos de Ss. Ss. se inclinan a que haya armonía en la C. y no vuelvan a producirse estas incidencias desagradables, es necesario también hacer presente a Ss. Ss. que habría conveniencia en que no se emplearan algunas palabras que, por más que Ss. S.s las consideren parlamentarias, son hirientes para la mayoría de los Ds.

Constantemente en sus discursos el H. D. por Antofagasta habla de la oligarquía de este país. Sabido es que la expresión oligarquía quiere decir exclusión de ciertas clases de los beneficios de las leyes, colocándolas en condiciones de desigualdad ante los demás ciudadanos, y eso no ha existido jamás en este país; porque en Chile las leyes cobijan en las mismas condiciones a todos los ciudadanos y a todos los prestan protección.

En fin, el uso de esa palabra en sí mismo, no es una ofensa; pero sí el agregado que le hacen Ss. Ss., adornándola con la palabra "explotadores".

El señor BUNSTER.—Y "retrógrados".

El señor SILVA SOMARRIVA.—Creo que la palabra "explotadores" no es parlamentaria. Y yo creo que la Mesa ha debido llamar al orden a los Hs. Ds. cuando han empleado esa palabra.

Porque suponer a algunos de los miembros de la H. C. la intención de explotar al pueblo o a cualquiera clase social, es una ofensa y una calificación de intenciones que el Reglamento prohibe hacer. Por lo tanto, Ss. Ss. han estado faltando al Reglamento.

El señor RECABARREN.—¿Y cómo llamaríamos entonces a los explotadores?

El señor SILVA SOMARRIVA.— Nosotros, ante estas expresiones, generalmente hemos guardado silencio, porque no nos agradan los altercados entre los miembros de la H. C.; pero, ya que el H. D. por Lautaro decía, hace un momento, que cada vez que se produjese un incidente de palabra o de hecho, S. S. sabría repelerle, yo también le prometo a S. S. que cada vez que se use la palabra explotadores, en la forma en que Ss. Ss. emplean esa expresión, yo reclamaré del procedimiento a la Mesa, si no son llamados al orden Ss. Ss. y también sabré contestar las provocaciones u ofensas que les dirijan a los bancos de la minoría o a cualquier miembro de la H. C., empleando palabras que no son parlamentarias y suponiendo intenciones mezquinas u odiosas que no alimenta ninguno de los Srs. Ds.

S. S. dijo también que el H. D. por La Serena había procedido como un carretero.

Entiendo que esta palabra tampoco es parlamentaria.

El señor ROJAS MERY.—Permítame, H. D. No fué esa la expresión. El señor D. dijo que la agresión había sido hecha en una forma que no habría usado un carretero.

El señor SILVA SOMARRIVA.—El concepto queda lo mismo. Tampoco esta frase es parlamentaria. Sin embargo, cuando se venía a dar explicaciones a la Cámara por el desliz cometido por el H. D. por Antofagasta...

El señor RECABARREN.—Yo no he cometido ningún desliz.

El señor SILVA SOMARRIVA.—... era conveniente que el H. D. se hubiera expresado en otra forma.

Yo protesto por el uso de la palabra carretero que ha empleado el H. D.

No deben haber sido tan parlamentarias las frases vertidas por el H. D. cuando la Redacción de Sesiones, motu proprio las suprimió y no se insertaron en la publicación que se hace en la prensa. Sin duda, aquellas frases no pudieron ser acogidas por los miembros de la C. ni siquiera por la Redacción. Entonces queda probado que dichas frases no son de las usuales, de las corrientes que se emplean en los debates del Parlamento; no son las frases caballerosas ni correctas que deben emplearse en el Parlamento, que está compuesto de gente educada y que sabe estimarse así misma.

Razón tuvo entonces el H. D. por Elqui para protestar de las palabras del H. D. por Antofagasta.

También el H. D. por Lautaro enrostró al H. D. por Elqui el hecho de que en vez de proceder en la forma en que lo hizo, no hubiera pedido el retiro de las palabras del H. señor Recabarren.

Y yo pregunto: ¿son los Ds. los que están obligados a pedir el retiro de las palabras que se consideran inconvenientes en la C. o es la Mesa de la C. la encargada de velar por el cumplimiento de nuestro Reglamento?

¿Somos cada uno de los Ds. o es la Mesa de la C. la que debe llamar al orden a los Ds. cuando vierten palabras que no son reglamentarias?

El señor PRADENAS.—Por lo que ocurrió ayer parece que no es la Mesa sino cada uno de los Hs. Ds. los llamados a exigir el cumplimiento de su deber a los demás colegas.

El señor SILVA SOMARRIVA. — Según la opinión sustentada por S. S. el H. Sr. Urzúa debía haber llamado al orden al H. Sr. Recabarren. Pero yo digo que no era el H. Sr. Urzúa el llamado a pedir el retiro de sus palabras al H. D. por Antofagasta por cuando el H. D. por Antofagasta no se refirió personalmente al H. Sr. Urzúa sino que era la Mesa la llamada a pedir el retiro de los vocables inconvenientes que usó el H. D. y que herían a la C.

Era la Mesa quien debió llamar al orden al D. por Antofagasta para que retirara sus palabras, cosa que la Mesa no hizo. El H. Sr. Urzúa ante unas frases que lesionaban la dignidad de la C...

El señor PRADENAS. — Entonces, ¿cree S. S. que los Hs. Ds. liberales democráticos son los únicos depositarios de la dignidad de la C. y que en los bancos de la derecha, que permanecieron impasibles no hay caballeros tan celosos de ella como Ss. Ss.? ¿No tienen ellos tanto decoro como Ss. S.s?

El señor BUNSTER.—Es que la frase que dijo el Sr. Recabarren le quitó el habla a todo el mundo.

El señor DE CASTRO.—Hay que hacer notar el hecho de que a medida que los bancos demócratas aumentan en representación disminuye la cultura.

El señor PRADENAS.—Yo podría decir a S. S. que en períodos pasados en que esos bancos estaban más repletos se produjeron escenas que, esas sí, fueron realmente bochornosas.

El señor DE CASTRO.—Cite un caso S. S.

El señor PRADENAS.—Con el mayor gusto.

En la elección del Presidente Errázuriz Echaurren se pronunciaron discursos exentos de toda cultura. Más aún: un D. conservador no contento con los denuestos, subió a la Mesa del centro y bailó sobre ella, disparando los tinteros y los papeles.

El señor DE CASTRO.—Parece que ese caso es sólo del exclusivo conocimiento de S. S.

El señor O'RYAN.—Hubo otros Ds. que se tiraron los tinteros por la cabeza, y desde entonces data la precaución de clavarlos en los pupitres.

El señor PRADENAS.—Y cuando los Ds. se tiraban los tinteros por la cabeza había un D. conservador que andaba por todas partes con un cuchillo enorme con el que amenazaba a uno de sus Hs. colegas.

El señor SILVA SOMARRIVA.—La misma exhibición que se ha hecho de estos actos muestra que no han debido acaecer en la C. y si fuésemos a tomar como modelo tales actos convertiríamos este recinto en un campo de Agramante. Todo esto, como S. S. comprende, jamás debió suceder.

El señor PRADENAS.—En esto todos estamos de acuerdo.

El señor SILVA SOMARRIVA.—Y por eso celebro que los Ds. demócratas hayan venido a dar las explicaciones del caso. Yo lamento que este hecho se haya producido, ojalá que no vuelva a repetirse jamás.

El señor PRADENAS. — Yo entiendo que la frase del Sr. Recabarren no tenía otro alcance que el que de sus propias palabras se desprendía.

El señor O'RYAN.—Pero la frase de mi H. colega no ha sido inculta, desde el momento que la Mesa no le llamó la atención. Yo creo que esa frase debe tomarse en el sentido que se dijo y no irselé a buscar una torcida interpretación. Porque veamos si el Diccionario tacha esa frase de inculta.

El señor TIZZONI.—El Diccionario da el significado de las palabras; no de las frases.

El señor SILVA SOMARRIVA.—El H. D. por Antofagasta cumplió con su deber de dar una explicación a la C., y por lo demás la frase del H. D. debe haber sido algo inculta cuando la Redacción no se atrevió a publicarla.

El señor PRADENAS.—No había derecho para dar un doble sentido a esa frase.

El señor SILVA SOMARRIVA. — Yo creo que digo la verdad al decir que la intención del H. D. no fué la de incurrir en un acto contrario al Reglamento, pero en el calor de la improvisación se le deslizó esa frase inconveniente.

El señor PRADENAS.—El H. D. por Maipo bien sabe que nuestro H. colega el Sr. Recabarren es profundamente respetuoso.

No había, por lo tanto, razón para pretender imputarle una falta de respeto a la C.

Lo que lamentamos es la forma agresiva en que se le calificó por el H. Sr. Urzúa Jaramillo.

El señor SILVA SOMARRIVA.—Yo quiero terminar manifestando que celebro que esta cuestión se haya aclarado, y ojalá que mañana no vuelvan a repetirse hecho de esta naturaleza que hacen aparecer a la C. ante el país en forma inconveniente y desmedrada.

No es lógico que un cuerpo legislativo como éste, que es una de las ramas más importantes de uno de los más altos Poderes Públicos se estén produciendo hechos de esta naturaleza.

Esto manifiesta que no debemos enardecernos en los debates, que debemos mantener la tranquilidad, que debemos abandonar términos o palabras como "explotadores del pueblo" y otros que son injustos e hirientes.

No necesitamos para darle vigor a nuestras ideas recurrir a la ofensa, al insulto. Yo protesto de esto. Aquí en la C. estamos para dar nuestras opiniones, para mantenerlas con valentía, pero con altura de miras, con educación y con cultura.

El señor O'RYAN.—Estamos de acuerdo.

El señor SILVA SOMARRIVA.— Yo creo que lo sucedido ayer puede ser una buena lección para que en el futuro no vuelvan a repetirse escenas que le restan prestigio a esta Corporación.

Abandonemos, pues, por una y otra parte, todas estas frases hirientes, porque bien pueden sostener SS. SS. todas las utopías que quieran, todas las teorías comunistas, que yo considero absurdas; pero dentro de lo correcto y sin estar tratando de "explotadores" a quienes jamás han explotado, ni han querido explotar a nadie.

No hay motivo para que en cada momento a los capitalistas se les trate como a personas que tienen organizado un sistema de explotación.

El señor PRADENAS.—¿Me permite una interrupción S. S.?

¿Podría decirme si cuando yo hablé he expresado el término explotadores?

El señor SILVA SOMARRIVA.—Sí, así lo hizo S. S.

El señor PRADENAS.—No he dicho esa palabra.

El señor SILVA SOMARRIVA.—S. S. la dijo y yo la anoté inmediatamente.

El señor PRADENAS.—Yo desearía que S. S. fuera a la Sala de la Redacción para que comprobara que yo no he lanzado esa expresión y ya que me permite una interrupción S. S. voy a agregar una palabra. Se han extrañado mucho de que no aparezca la frase en la versión de la sesión de ayer, pronunciada por el Sr. Recabarren. Debo recordar que tampoco apareció la de mi distinguido colega el H. D. Sr. Marín Pinuer, cuando le sacó la abuela a un H. D...

El señor SILVA SOMARRIVA.—¿Desde cuando la abuela es insulto para alguien?

El señor SILVA SOMARRIVA.—En todas partes del mundo la palabra abuela...

El señor PRADENAS.—Tampoco es insulto la palabra carretero.

El señor SILVA SOMARRIVA.—Yo creo que con la palabra abuela a nadie se ofende. Por lo tanto, con ella al H. Sr. Labarca nadie lo ha ofendido.

El señor LABARCA.—Creo que mi "abuela" no es materia de ley para que se discuta en el Congreso.

El señor PRADENAS.—Iba a contestar al Sr. Silva Somarriva. La palabra "carretero" en sí misma no significa más que un hombre de trabajo, no contiene ninguna indignidad, pero...

El señor SILVA SOMARRIVA.—Pero S. S. no le dió el sentido propio inofensivo, sino que se refirió a los actos impropios que puede cometer un hombre grosero y, en ese sentido, he tachado la palabra "carretero."

El señor PRADENAS.— Tampoco el H. D. por Santiago se refería afectuosamente a la abuela del Sr. Labarca. La traía al debate para ofenderlo.

Es el mismo caso.

El señor SILVA SOMARRIVA.—Yo entiendo que la frase del Sr. Marín Pinuer no fué una ofensa. S. S. dijo "Váya a preguntárselo a su abuela" o algo así. Y hacer una pregunta no es una ofensa. Pero ese incidente puede tener una explicación, puede haberse producido en el curso de una de aquellas réplicas que se deslizan en el calor del debate. Todos nos acaloramos en el curso de algunas discusiones; pero en todo caso debemos recordar que todo parlamentario que sabe respetarse sabe también dominarse y, generalmente, busca la frase más suave para expresar precisamente los conceptos más valientes. Esto es lo que ocurre en todo Parlamento.

Por esto, Sr. Presidente, yo pongo fin a estas observaciones manifestando que lamento profundamente el incidente de ayer y espero que no llegará el caso de que se repita.

HOMENAJE AL CAPITAN ARACENA

El señor RIVAS VICUÑA (Presidente).—Puede usar de la palabra el H. D. por Santiago, Sr. Herrera Lira.

El señor ROJAS MERY.—¿Quiere permitirme el H. D. dos palabras? Es sólo para dirigir una petición a la Mesa.

El señor HERRERA LIRA.—Con mucho gusto, H. D.

El señor ROJAS MERY.—En ocasión pasada, Sr. Presidente, me ocupo el alto honor de iniciar un homenaje al capitán Aracena por el hecho grandioso de su vuelo al Brasil. Con sentimiento he notado que hasta la fecha no se ha publicado la versión de esa sesión. Comprendo los escrúpulos que la H. C. haya tenido para no hacer hasta hoy esa publicación. Pero creo que, al menos a mí no me ha pasado por la mente un sólo instante tal idea, el hecho de que no haya llegado materialmente a Río de Janeiro el capitán Aracena le reste lo menor al gran esfuerzo y a la pericia demostrados por este aviador. Creo, digo, que hoy que ya se ha realizado materialmente o se ha completado, diré, el raid a Río Janeiro la H. C. no tendrá ya excusa y querrá tributar a ese distinguido militar el homenaje que se ha ganado.

Creo conveniente, pues, que se publique la sesión indicada, y ruego a los miembros de la Comisión de Guerra y Marina que se sirvan despachar cuanto antes los informes de los proyectos que se iniciaron con este motivo.

El señor RIVAS VICUÑA (Presidente).—Los miembros de la Comisión de Guerra y Marina, estoy cierto que habrán de complacer los deseos del H. D. La sesión a que S. S. se refiere fué publicada en el Boletín de Sesiones de esta C.

El señor ROJAS MERY.—Pero se podría publicar en la prensa el homenaje que se hizo a Aracena, porque esto lo debemos comunicar al país y no sólo dejarlo en el Boletín de Sesiones.

El señor RIVAS VICUÑA (Presidente).—Se podrían publicar los proyectos de ley que, para premiarlo se presentaron.

El señor ROJAS MERY.—Muy bien.

ELECCION EN LAS COMUNAS QUE CARECEN DE MUNICIPALIDAD

El señor HERRERA LIRA.—Yo voy a hacerme eco de una petición ante el Sr. Presidente de la C. para que tenga a bien colocar en la tabla de fácil despacho un proyecto despachado ya por el Senado que ordena hacer elecciones municipales en diversas comunas que carecen de ellas. Este proyecto está informado por la comisión respectiva y firman su informe los señores Salas Romo, Opazo Letelier, Pouchucq e Yrarrázaval don Miguel Luis.

Yo creo que no puede haber propósitos políticos que sean contrarios al despacho de este proyecto, ya que es indispensable constituir el poder municipal conforme a lo prescrito en la Constitución del Estado. De manera que yo creo que la C. tendrá en cuenta que este proyecto ha sido despachado ya por el Senado para darle un lugar preferente en la tabla, y creo que por las razones que he dado, y por la importancia del asunto de que se trata, no habrá inconveniente para acelerar su despacho, tratándolo dentro de los 20 minutos para lo cual rogaría al Sr. Presidente, le diera un lugar en la tabla de fácil despacho, si así lo cree acertado S. S.

El señor DE LA VEGA.—Es lástima que no oiga a S. S.

Hay tanto ruido en la Sala que desde aquí no se le oye nada a S. S.

El señor YRARRAZAVAL (don Joaquín).—Tampoco se oye desde aquí a los de allá.

El señor O'RYAN.—Debe estar malo el teléfono.

El señor YRARRAZAVAL (don Joaquín).—Indudable.

El señor HERRERA LIRA.—Dejo formulada, Sr. Presidente, esta petición para que en el momento oportuno se tome en cuenta.

COMISION DE ENSEÑANZA COMERCIAL

El señor HERRERA LIRA.—Voy a tratar un asunto que desde hace varios días estaba interesado en hacerlo, pero esta falta de sesiones por un lado y las inscripciones de la mayoría que nos quitan todo el tiempo de que podemos disponer para fiscalizar, me habían impedido hacerlo.

Hace un mes más o menos que se aumentó el número de miembros de la Comisión de Enseñanza Comercial que tiene a su cargo la dirección de estos establecimientos. Entonces observé al señor Ministro que hizo este nombramiento, que había un decreto orgánico de este servicio que fija el número de miembros de que debe componerse esta Comisión de Enseñanza y que, sin modificar este decreto, no se podía aumentar su número.

Pedí, después, los antecedentes que había sobre la materia y que se habían tenido en vista para hacer el aumento del personal de esta Comisión y, como hasta la fecha no he tenido respuesta alguna, y, como la promesa del señor Ministro de que se ocuparía de este asunto, está pendiente, yo quiero volver a insistir sobre el punto, haciendo presente que el decreto de 20 de Setiembre del año 15 que organizó el servicio de este ramo de la administración dice en su Art. 1.o:

"Art. 1.o Créase una Comisión de Enseñanza Comercial con el objeto de asesorar al Gobierno en la dirección de los establecimientos de educación mercantil".

Y en su artículo 2.o:

"Art. 2.o La Comisión se compondrá: del Ministro de Instrucción Pública, que la presidirá, de siete miembros nombrados por el Presidente de la República por el período de tres años, uno de los cuales deberá ser comerciante y otro profesor de la enseñanza fiscal; y del Visitador de los Establecimientos de Enseñanza Especial. En ausencia del Ministro de Instrucción Pública las sesiones de la Comisión serán presididas por un Vice Presidente que ella misma elegirá anualmente en la primera sesión de cada año.

Será Secretario de la Comisión y su órgano oficial de comunicación el Visitador de los Establecimientos de Enseñanza Especial. La Comisión no podrá celebrar sesión sin la asistencia de cuatro de su miembros. Las sesiones se celebrarán en las oficinas del Ministerio de Instrucción Pública".

El señor RUIZ (Presidente accidental).—No hay número, señor D. Se va a llamar.

—Después de cinco minutos:

El señor CARDENAS (Vice-Presidente).—Se ha llamado durante el tiempo reglamentario y como no hay número en la sala se levanta la sesión.

—Se levantó la sesión.

En el momento de levantarse la sesión se encontraban presentes en la Sala los siguientes señores Diputados: Adrián, Briones Luco, Bunster, Cárdenas, Chanks, Durán, Edwards Matte don Ismael, Herrera Lira, Leckie, Marín Pinuer, Navarrete, O'Ryan, Padilla, Recabarren, Salas Romo, Sánchez, Tizzoni, Urzúa, de la Vega, Irarrázaval don Joaquín.

DOCUMENTOS PARLAMENTARIOS

Proyectos presentados en la sesión de la Cámara de Diputados, de 14 del actual y que se ha acordado publicar

"Honorable Cámara:

El país entero se acaba de imponer con verdadero júbilo, de la magna hazaña que ha llevado a cabo, con todo éxito, nuestro compatriota, el piloto aviador capitán don Diego Aracena.

Con una tenacidad y un arrojo cercano al heroismo, el capitán Aracena ha realizado la dificultosa travesía aérea entre Santiago y Río Janeiro.

Luchando, primero, con las inclemencias de los fríos cordilleranos, y luego después, con la enorme distancia que ha tenido que salvar—para lo cual no se acomoda el tipo de máquina que manejaba — ha logrado ser el primero en abrir esta nueva vía de comunicación entre los países hermanos de Chile y el Brasil.

Como una demostración de que en este país se saben apreciar, en todo cuanto valen las acciones honrosas de sus hijos, como un merecido premio para el osado y valiente capitán y como una manifestación de simpatía para el país hacia el cual se ha reabierto una nueva ruta, tenemos la honra de someter a la consideración de la C. el siguiente

PROYECTO DE LEY:

"Artículo único.—Créase una plaza de Mayor de Ejército para que sea llenada por el capitán don Diego Aracena".—**Roberto Sánchez**, Diputado por Ovalle.—**Víctor Celis M.**, Diputado por Santiago."

PROYECTO DE LEY:

"Artículo 1.o Autorízase al Presidente de la República para ascender al grado de Sargento Mayor al capitán don Diego Aracena.

Art. 2.o Concédese al capitán don Diego Aracena un premio de $ 50,000.—**Héctor Claro Salas. — Carlos A. Ruiz.**

"Honorable Cámara:

El país en estos momentos, se siente gratamente impresionado ante la magna prueba de valor y pericia, dada por el capitán señor Diego Aracena, en cumplimiento de la honrosa comisión de llevar un mensaje de confraternidad al noble pueblo del Brasil.

Desde la antigüedad los pueblos han sabido honrar a los héroes, y esto justifica, a nuestro modo de ver, la moción que nos permitimos someter a vuestra consideración, en los siguientes términos:

"Artículo 1.o Concédese al capitán don Diego Aracena, un premio equivalente a un año de sueldos, del grado de mayor de Ejército. — Santiago, 14 de Setiembre de 1922. — **E. Rojas Mery**, Diputado por Traiguén. — **Domingo Durán**, Diputado por Temuco".

PROYECTO DE LEY:

"Artículo único. — Concédese por ley de la República una gratificación de cien mil pesos para premiar la hazaña homérica que ha realizado el capitán Aracena con su mecánico, que serán distribuídos en la forma siguiente:

a) Cincuenta mil pesos al capitán Aracena.

b) Treinta mil pesos para su mecánico.

c) Veinte mil pesos para el capitán Barahona. — Santiago, Setiembre 14 de 1922. —**Ramón de la Vega. — Manuel J. Navarrete.**

PRESUPUESTOS
GRATIS
a quien lo solicite por instalaciones de calefacción, alcantarillado, aguas corrientes, gas, electricidad, piezas de baño, colocación de artefactos, etc., etc.
Casa Santiago Webb y Co.
ESTADO 156-170
Casilla 1767. Teléf. Ing. 3176-3177

No tire su Sombrero viejo
HAY 16 LINDOS COLORES
EN DIEZ MINUTOS
Al color que desee con un tarrito de SCHICK
Sombrero nuevo
POR MAYOR
Valparaíso, Santiago, Concepción, Antofagasta, Lilay Lilay

PROPUESTAS
Para entregar 14.000 ladrillos muralla, pídense.
Calle RICARDO SANTA CRUZ 665

DIXI LEROY
el mejor depurativo de la sangre
En venta en todas las buenas farmacias y en la
BOTICA ITALIANA
HUERFANOS 1020
Laboratorios Recalcine

ANTIFACES
Pidan directamente a la Fábrica
1442 - SAN DIEGO - 1442

SOLUCION
de Clorhidrofosfato de Cal Creosotada, análoga
PAUTAUBERGE
Exíjase nuestra marca LABORATORIO CHILE

EL TATTERSALL
En la FERIA que se efectuará el
VIERNES 29 DE SETIEMBRE
entre otros lotes de ganado gordo y para engorda, se rematarán:
20 NOVILLOS gordos, llegados de la Chacra "San Benito".
50 NOVILLOS mestizos, de 1½ año.
60 NOVILLOS alazanes de año y una sola marca.
300 CORDEROS lechones gordos, llegados de POBLACION.
Varios lotes de BUEYES Y VACAS GORDOS, de diferentes procedencias.
EL GERENTE.

INFORMACIONES CABLE

DE NUESTROS CORRESPONSALES ESPECIALES, VIAS EASTERN Y ALL AMERICA CABLES, INC., DE "THE UNITED PRESS" Y

ESTALLA UN MOVIMIENTO REVOLUCIONARIO EN GRECIA, QUE TRAE POR CONSECUENCIA LA ABDICACION DEL REY CONSTANTINO EN FAVOR DEL PRINCIPE JORGE

LOS ALIADOS TEMEN QUE LA DELICADA SITUACION ACTUAL TRAIGA GRAVISIMAS CONSECUENCIAS

La Delegación de España ante la Liga de las Naciones presenta una moción para que s epongan a disposición de la Conferencia Pan-Americana de Santiago las organizaciones técnicas de la Liga

Se anuncia qu epronto se reanudarán las operaciones militares en Marruecos

ITALIA

LOS FUNERALES DEL GENERAL CANEVA

ROMA, 27.— Las exequias del general Cáneva se llevaron a efecto con gran solemnidad. Participaron en los funerales todas las tropas de la guarnición, representantes del Rey, Ministros, generales, senadores, diputados y autoridades. Se pronunciaron varios discurso.— (Havas).

AUSTRIA

INAUGURACION DEL SEGUNDO CONGRESO DEMOCRATICO INTERNACIONAL

VIENA, 27.— El segundo Congreso Democrático Internacional se ha inaugurado bajo la presidencia de Sangnier y con asistencia de 300 delegados.— (Havas).

MARRUECOS

LOS MOROS BOMBARDEAN LAS POSICIONES ESPAÑOLAS

MELILLA, 27. — Los cañones enemigos emplazados en Queb-Dani bombardearon las posiciones españolas, las que les contestaron eficazmente.—(U. P.)

LA SUMISION DE ABD-EL-KRIN

MELILLA, 27. — Llegó el ayudante del general Burguete, a fin de proseguir las negociaciones relacionadas con la sumisión de Abd-el-Krin.—(U. P.)

REINA TRANQUILIDAD EN MARRUECOS

MADRID, 27.—Se anuncia oficialmente que reina tranquilidad en Marruecos.—(U. P.)

LAS OPERACIONES SE REANUDARAN EN OCTUBRE

MELILLA, 27.— Se anuncia que a principios de Octubre principiarán nuevamente las operaciones desde De la Kert, sobre Agdido. Varias kabilas retardan la sumisión solamente por el temor a las represalias que tomarían los rebeldes.— (Havas).

AGENTE VENDEDOR ACTIVO

Para la venta de máquinas de escribir de viaje "CORONA", que disponga 2 o 3 horas diarias, necesitamos.

CURPHEY y Cía.
ESTADO 67

MY LORD
Cigarrillos
CON TABACO MARYLAND

ECZEMATOL

Remedio soberano contra eczemas, seborrea, picazones y toda enfermedad de la piel.
En venta en todas las Boticas.
DEPOSITO GENERAL:
Botica Francia
ESTADO 154

ESPAÑA

UNA ENTREVISTA A MULEY HAFFID

MADRID, 27.— Muley Haffid negó rotundamente las informaciones que le atribuyen intervención en la sumisión de Abd-el-Krin. Agregó que las visitas que le hicieron en Málaga la baronesa de Alcahalí y Burguete fueron simplemente de cortesía.

Dijo que su larga ausencia de Marruecos le había quitado su influencia sobre los moros y que había vivido apartado de las contiendas marroquíes.—(U. P.)

PROYECTO DE LA UNION IBERO-AMERICANA DE VIZCAYA

EL INTERCAMBIO COMERCIAL IBERO-AMERICANO

MADRID, 27. — El Centro Ibero-Americano de Vizcaya pidió a la diputación que organizara viajes de estudio económico para estudiar las veinte Repúblicas suramericanas, a fin de conocer su organización agraria, mercantil y bancaria, y sus regímenes de emigración.

Con esta base de estudio se proyectaría desarrollar el intercambio de mercaderías entre los puertos y pasajes de Bilbao y ultramar. Se organizarían exposiciones flotantes de productos peninsulares y se crearía un museo industrial y mercantil ibero-americano.

Después se invertirían en América grandes capitales en la fundación de industrias a cargo de técnicos vascos y navarros. —(U. P.)

SE REANUDAN LAS NEGOCIACIONES REFERENTES AL TRATADO COMERCIAL CON ALEMANIA

MADRID, 27. — El Ministro de Estado manifestó que se habían reanudado las negociaciones referentes al tratado comercial con Alemania.—(U. P.)

VUELVE A INSISTIRSE EN QUE EL GENERAL SILVESTRE VIVE

SE HABRIA EMBARCADO CON DESTINO A AMERICA A BORDO DE UN BUQUE MERCANTE FRACES

MADRID, 27. — Se vuelve a insistir en que el general Silvestre, vive. "El Heraldo" dice que a raíz de la catástrofe de Annual, Silvestre estuvo a punto de enloquecer y que los moros lo respetaron. El general, usando un nombre supuesto, habría llegado hasta la zona francesa, donde habría sido descubierta su personalidad. Poco después, un hijo suyo habría arreglado en Madrid los documentos del caso para que el general Silvestre pudiera embarcarse en las Canarias con destino a América, a bordo de un buque mercante francés, usando siempre de un nombre supuesto.

"El Heraldo" dice que habría tomado esta resolución en vista de la gran responsabilidad que se le atribuía en el desastre. Añade que, seguramente, romperá después su incógnito, regresando a España.—(U. P.)

EL TRATADO COMERCIAL CON INGLATERRA

MADRID, 27.—El Gobierno comunicó a los representantes de los mineros y de los metalúrgicos que el Tratado de comercio con Inglaterra, no lesionaba sus intereses. —(U. P.)

FALLECIMIENTO DE UN EX-MINISTRO LIBERAL

MADRID, 27.— El ex-Ministro liberal señor Leonardo Rodríguez ha fallecido repentinamente, en la madrugada de hoy.— (Havas).

RUMORES DE CRISIS MINISTERIAL

MADRID, 27.— Ha regresado el Presidente del Consejo y varios Ministros. Se nota animación en los círculos políticos; se habla de las probabilidades de una remoción ministerial.— (Havas).

BELGICA

FALLECE EL PRESIDENTE DEL SENADO

BRUSELAS, 27. — Falleció el Presidente del Senado Barón Favereu.—(Havas).

ALEMANIA

MEDIDAS TOMADAS POR EL REICH BANK

BERLIN, 27.—El Reich Bank toma medidas para emitir ocho mil millones de marcos, diariamente.—(Havas).

HOLANDA

EL DAIL EIREAN APRUEBA DIEZ ARTICULOS DE SU CONSTITUCION

DUBLIN, 27.— El Dail Eireann pasó diez artículos de la Constitución, declarando que el irlandés será la lengua nacional, la igualdad de los derechos de las mujeres y de los hombres, la libertad y la inviolabilidad de las personas y la libertad de conciencia y de cultos.—(Havas).

FRANCIA

EN LA COMISION DE REPARACIONES

PARIS, 27. — La Comisión de Reparaciones emitió un comunicado demostrando que con la aceptación por Bélgica de las garantías alemanas con bonos del Tesoro, ellas se entregarán conforme a los pagos de las reparaciones.

El delegado belga informó que Bélgica se había asegurado del pago de seis meses de sus intereses y también del pago de cada letra a su vencimiento.—(U. P.)

FALLECE EL DECANO DE LA CAMARA DE DIPUTADOS

PARIS, 27. — Repentinamente, a la edad de 85 años años, falleció M. Jules Siegfried, decano de la Cámara de Diputados, que representó en su seno durante 37 años al distrito de la Seine Inferieur. También fué Ministro de Colonias y de Comercio.—(U. P.)

DINAMARCA

SE DESHACE UN NOVIAZGO REAL

COPENHAGUE, 27. — Se informa de fuente oficial, que el noviazgo del heredero del trono, príncipe Federico con la princesa Olga de Grecia, sobrina del Rey Constantino, se ha deshecho por consentimiento mutuo.—(U. P.)

BRASIL

EL PRESIDENTE DEL PORTUGAL SE EMBARCA DE REGRESO A SU PATRIA

RIO JANEIRO, 27.—A las 14.10 el Presidente Almeyda, acompañado del Presidente Pessoa, atravesó la Avenida Río Branco, en medio de los honores de las tropas del Ejército y de la Marina, las que presentaron armas en el trayecto.

A las 14.30 el Presidente Almeyda se embarcó a bordo del "Arlanza". Las fortalezas y los navíos hicieron las salvas de ordenanza. Un enorme público aclamó al Presidente del Portugal.—(Especial).

DON LUIS IZQUIERDO VA EN VIAJE A BUENOS AIRES

RIO JANEIRO, 27.— A bordo del "Avón" ha pasado en viaje a Buenos Aires el Embajador de Chile en Argentina, señor Luis Izquierdo.— (Especial).

PERU

EL EMBAJADOR EN WASHINGTON SE ENTREVISTARA CON Mr. HUGHES

LIMA, 27.—Se informa que el Embajador del Perú en Washington, señor Pezet, se entrevistará con Mr. Hughes para tratar sobre el Protocolo. Se supone que el Perú no aceptará modificaciones y que rechazará las enmiendas. —(Havas).

EL GENERAL PELLEGRINI

LIMA, 27.—En Octubre próximo llegará el General Pellegrini, jefe de la Misión militar francesa. —(Havas).

TERMINO DE UNA HUELGA

LIMA, 27.—La huelga de tranviarios ha terminado.—(Havas).

ARGENTINA

LLEGADA DEL GENERAL BRIEBA

BUENOS AIRES, 27.— Llegó el general Brieba, acompañado de su ayudante.— (Especial).

INFORME DEL COMISIONADO COMERCIAL ALEMAN

BUENOS AIRES, 27.— El Comisionado Comercial de Alemania presentó al Gobierno un informe en el que llega a la conclusión de que si Argentina quiere conquistar el mercado alemán, y colaterales, tiene que imitar a otros países, creando organismos comerciales incorporados a las Legaciones, como muestrarios, dando conferencias y creando sucursales del Banco de la Nación en las principales capitales europeas. Finalmente considera importante e indispensable entabiar relaciones comerciales con Rusia.— (Especial).

BUENOS AIRES, 27.— **Vigilancia en los pasos de la cordillera.**— "La Razón" hace notar la necesidad que existe de hacer vigilar los pasos de la cordillera, a fin de evitar que entren al país individuos desafectos al trabajo, que constituyen una pesadilla para los colonos de la frontera.— (Especial).

LLEGADA DEL EMBAJADOR SUBERCASEAUX

BUENOS AIRES, 27.— A bordo del "Re Vittorio", que ha llegado hoy al puerto, venía el Embajador chileno a las fiestas del Centenario del Brasil. Lo acompañan el consejero de la Embajada señor Alejandro Errázuriz, el diputado señor José Maza, el almirante Fontaine y su ayudante señor Prat. Los ilustres viajeros fueron saludados en el puerto por el introductor de Embajadores a nombre del Canciller.

En el mismo vapor venía el Ministro de Italia en Chile, señor Fortunato Custoldi, acompañado de su hija, quien se trasladará próximamente a Santiago a hacerse cargo de su puesto.— (Especial).

DON CARLOS NOEL NO VOLVERA A CHILE COMO DIPLOMATICO

BUENOS AIRES 27.— Don Carlos Noel, no volverá a Chile como Ministro de Argentina.

Se sabe que la Comisión de Acuerdos del Senado se ha opuesto a prestar su asentimiento para la designación del señor Noel como Embajador, alegando que consideraba ocioso su nombrameinto, desde que se sabía que don Carlos Noel había decidido reanudar sus actividades sociales e industriales en Argentina.

Se asegura que el Presidente Alvear le ofrecerá un alto cargo, pero no se espera que sea un ministerio, como se ha rumoreado. —(Especial).

SE RUMOREA QUE DON LUIS IZQUIERDO RENUNCIARA LA LEGACION EN ARGENTINA

BUENOS AIRES 27.—Don Luis Izquierdo, después de su llegada a Buenos Aires, partirá a Santiago por la primera combinación. En los círculos diplomáticos se asegura que renunciará la Legación en la Argentina.— (Especial).

LA EMBAJADA ARGENTINA EN SANTIAGO

BUENOS AIRES 27.— Se hacen gestiones ante el Senado para que don Carlos Noel sea nombrado Embajador en Chile. —(Especial).

La Tercera Asamblea de la Liga de las Naciones

BRASIL ACEPTA EN PRINCIPIO LA CONVOCACION DE LA CONFERENCIA DE SANTIAGO DE CHILE

GINEBRA, 27. — En la Asamblea de la Sociedad de las Naciones el delegado brasileño, señor Oliveira, declaró que el Brasil aceptaba, en principio, la convocación de la Conferencia Panamericana de Santiago de Chile, pero a condición de que tenga completa libertad de acción y de que se pueda considerar el problema del desarme en forma tal que las conclusiones sean aceptables para todos los países.

La Asamblea aprobó luego varias resoluciones relativas al desarme, especialmente las que prevén la próxima Conferencia Panamericana de Santiago de Chile, con la enmienda presentada por el delegado señor Palacios, quien recomienda que los especialistas de la Sociedad de las Naciones sean eventualmente autorizados para colaborar en la Conferencia. —(Havas.)

SE RESISTE LA ENTRADA DE TURQUIA A LA LIGA

GINEBRA, 27.—Las delegaciones americanas, en conjunto, se muestran desfavorables a la entrada de Turquía a la Sociedad de las Naciones.—(Havas).

LA ASAMBLEA PONE A DISPOSICION DE LA CONFERENCIA PAN-AMERICANA DE SANTIAGO SUS ORGANIZACIONES TECNICAS

GINEBRA, 27. — La Asamblea aprobó por unanimidad la moción propuesta por España, poniendo a disposición de la Conferencia Panamericana que se celebrará en Marzo próximo en Santiago de Chile, las organizaciones técnicas de la Sociedad de las Naciones.

La Asamblea convino en que ellas participarán en la Conferencia, en caso que Chile lo desee.—(U. P.)

LA ASAMBLEA ADOPTA EL PROYECTO DE DESARME DE LORD CECIL

GINEBRA, 27.— La Asamblea de la Liga de las Naciones adoptó el proyecto de desarme de Lord Robert Cecil.

Don Agustín Edwards ha anunciado que la Asamblea se reunirá el Sábado.— (U. P.)

UNIDADES DE LA FLOTA NAVAL REVOLUCIONARIA

ATENAS, 27.—La flota naval griega de Mitylene que se ha plegado a los revolucionarios, se comporte de dos buques de guerra, varios destróyers y algunos hidroaviones.—(U. P.).

REFERENCIAS A LA CONFERENCIA PAN-AMERICANA DE SANTIAGO

GINEBRA, 27.—El jefe de la delegación cubana dijo que la Conferencia Pan-Americana de Santiago, esperaba la entrada de los Estados Unidos a la Sociedad, lo que sería una garantía poderosa. Se declaró convencido de que la Conferencia de Santiago marcaría un nuevo progreso hacia la paz mundial.—(Havas).

EN HONOR DE LA DELEGACION ESPAÑOLA

GINEBRA, 27.—Las delegaciones suramericanas dieron un banquete en honor de la delegación española.—(Havas).

SE TEME QUE SURJAN DIFICULTADES EN LA SOCIEDAD DE LAS NACIONES

Estos temores tendrían su origen en la moción presentada por la Delegación de España, para que se pongan a disposición de la Conferencia Pan-Americana de Santiago las organizaciones técnicas de la Liga. — Se cree que, por esta causa, Estados Unidos podría abstenerse de participar en esa Conferencia.

GINEBRA, 27. — Es posible que se produzca una división en el seno de la Sociedad de las Naciones, como consecuencia de la moción propuesta por la delegación de España, para que se ponga a disposición de la Conferencia Pan-Americana que se celebrará en Santiago de Chile, las organizaciones técnicas de la Liga, en caso que Chile así lo desee.

Se considera que esta proposición podría crear dificultades entre las distintas delegaciones, en vista de que los Estados Unidos, han declarado reiteradamente, que Norte América se negará a participar en cualquiera Conferencia en que, en alguna forma, tome parte la Liga de las Naciones. Por esta causa se ha llegado a pensar en la posibilidad de que el Gobierno de Washington rehuse su cooperación a la próxima Conferencia Pan-Americana de Santiago. No obstante, se estima que el Departamento de Estado ha cambiado de parecer, últimamente, a este respecto.

El Presidente de la Tercera Asamblea de la Liga, don Agustín Edwards, al declarar cerrado el debate sobre el proyecto de desarme de Lord Robert Cecil, expresó que estos dos últimos días, en que se había discutido ese proyecto, hasta ser adoptado, marcarían una fecha histórica, en la cual se habían echado las bases en que descansarían los principios con arreglo a los cuales el desarme llegaría a ser posible.

Agregó el señor Edwards que ello abría el camino hacia una nueva éra de paz internacional, basada en mutuas garantías de justicia, en oposición a la fuerza.

Dijo que era justo manifestar gratitud hacia la Conferencia de Washington sobre Limitación de Armamentos, basada en prácticos principios y añadió que la próxima Conferencia Pan-Americana de Santiago alentaba la esperanza de continuar idéntica tarea.

El señor Edwards, continuando su discurso, declaró que se le debía la misma gratitud a Inglaterra, Francia y Japón, que tan eficazmente habían colaborado en ese plan de la Liga, en favor del desarme.

Durante el desarrollo del debate sobre el proyecto de desarme, hizo uso de la palabra el señor Branting, haciendo votos por que muy pronto se acordaran pactos regionales de desarme. Aludió a Alemania y Rusia, diciendo que la primera, si bien estaba materialmente desarmada, no lo estaba moralmente. Refiriéndose a Rusia declaró que no había indicaciones que permitieran esperar un desarme de su parte.

El delegado de Colombia, señor Urrutia, expresó que los trabajos de la Liga en favor del desarme, significaban un esfuerzo intermedio entre los que se habían hecho en la Conferencia de Washington y los que se harían en la próxima Conferencia de Santiago. Expresó que tenía grandes esperanzas en la obra que en tal sentido se realizaría en esta última.

El delegado de España, señor Palacios, declaró que la Conferencia que se realizaría en Santiago, ofrecía un amplio y propicio campo a los principios mantenidos por la Liga de las Naciones, y que, por lo tanto, la Sociedad de las Naciones debía ofrecerle su cooperación en favor del desarme.

El delegado, señor Palacios, introdujo una moción urgiendo a la Liga para que pusiera a disposición de la Conferencia de Santiago, sus organizaciones técnicas.

A continuación habló don Manuel Rivas Vicuña.

HENRY WOOD.—(U. P.)

CIGARRILLOS
CAPSTAN
$ 1.80
BRITISH - AMERICAN TOBACCO Co. (Chile Lda.)

AMPOLLETAS ALEMANAS
MARCA FERROWATT
CORRIENTES DE 16, 25, 32 y 50 BUJIAS
a $ 2.40 c|u.
De medio Watt de 32, 50, 100, 200, 300 y 400 bujías, a los Precios más bajos de Plaza
E. E. CHILENO-ALEMANA-Sto. Domingo 1050

Westminster
$ 2.80 LA CAJETILLA

A-TOS
LA preparación de ALQUITRAN Y EUCALIPTO más agradable para Adultos y Niños, contra TOSES Rebeldes, Bronquitis, Catarro del Pulmón.
Calmante de la TOS CONVULSIVA.
Poderoso auxiliar en el tratamiento de la
TUBERCULOSIS PULMONAR
A-TOS SE VENDE EN TODAS LAS BOTICAS

Una nueva industria para Chile

La máquina hilandera chilena "La Ideal"

En nuestro deseo de informar e imponer diariamente al público de las innumerables industrias que se han presentado a la Exposición de la Quinta Normal, vamos a referirnos a una nueva para Chile, que ha despertado un gran entusiasmo y cuyo desarrollo nos traerá una nueva fuente de riqueza contribuyendo al mismo tiempo al acrecentamiento del bienestar social y nacional.

La máquina hilandera chilena "La Ideal" invento del oficial de policía, don Carlos Díaz, es de la que nos vamos a ocupar; y al efecto, visitamos el local en que se encuentra instalada y vimos trabajar a varias señoritas, cada una en su máquina, haciendo diferentes gruesos de hilo.

El espectáculo que se presenta a la vista es por demás hermoso, se ven preciosos choapinos, alfombras, chalinas, todos confeccionados en la Escuela Profesional de Niñas con lana hilada en estas maravillosas máquinas.

DOS SEÑORITAS DEMOSTRANDO PRACTICAMENTE LA BONDAD DE LA MAQUINA

También vimos grandes cantidades de lana hilada torcida y teñida, la que no desmerece en nada de la importada.

En realidad que este nuevo invento, no sólo viene a echar por tierra todas las máquinas en uso hasta hoy día, sino que tendrá que ocupar un lugar preferente en la industria de la hilandería y en todos los hogares en general, pues al mismo tiempo que dará solaz entretención a las familias pudientes, proporcionará a las personas que viven de su trabajo, el medio fácil y rápido de asegurar su independencia y bienestar económico.

La máquina hilandera "La Ideal" además de ser completamente distinta de todas sus similares, pues no tiene comparación con ninguna de ellas, está construída de sólido material, con un mecanismo sencillo y fácil de manejar hasta por un niño, y originará una nueva y gran industria hasta hoy no explotada en Chile por falta de máquinas manuales y de reducido costo, como la que describimos, debiendo advertir a toda persona que desee implantar esta industria, que en cada máquina pueden trabajar dos personas; y así mientras una de las operadoras pone en movimiento la hilandera e hila al mismo tiempo, la otra operadora sólo hila; de este modo el trabajo entre dos resulta sumamente liviano dando un rendimiento que puede alcanzar cantidades fuera de toda expectativa.

Máquina Hilandera Chilena "LA IDEAL"
Trabaja toda clase de hilos, en lana, cáñamo, lino, etc.
La única en que pueden trabajadr dos personas a la vez.
Adaptable a toda máquina de coser.
PRECIO: Con pie, vale. . . . . $ 69.50
Sin pie, vale. . . . . $ 55.00
Se recomienda al público para que no sea víctima de un engaño, no confundir esta máquina con la que se vende en la calle BANDERA 161; y, al efecto, facilitaremos en nuestro local de la Exposición Industrial de la Quinta Normal a toda persona que lo solicite, la máquina hilandera del señor Espina, para que prácticamente vea la diferencia y superioridad indiscutible de la nuestra.
La única que se exhibe y trabaja diariamente en la Exposición Industrial de la Quinta Normal. Antes de comprar acuda a verla trabajar. Se vende solamente en el local de la Exposición Industrial y en sus talleres:
CALLE GARCIA REYES 333, CASA 9
DIAZ Y HERRERA :-: CASILLA 2971 :-: SANTIAGO

GRAFICAS DEL EXTERIOR

AGENCIA HAVAS. — LOS ORIGINALES DE TODOS LOS CABLEGRAMAS QUE SE INSERTAN EN ESTA SECCION ESTAN A DISPOSICION DEL PUBLICO EN ESTA IMPRENTA

SE ACENTUA LA GRAVEDAD DE LA SITUACION EN EL CERCANO ORIENTE

Estalla un movimiento revolucionario en Grecia. — La insurrección se inicia en las islas de Chios y Mitileno, prende después en Salónica y amenza extenderse por todo el país. — La Escuadra se pliega al movimiento revolucionario. — Los insurrectos exigen la abdicación de Cnstantino, la inmediata disolución de la Asamblea Nacional, la organización de un nuevo Gobierno y la defensa de la Tracia

Mustaphá Kemal estaría dispuesto a reanudar la ofensiva el Sábado si no llegara a un acuerdo con los aliados

Los tronos de Turquía y Rumania en peligro de caer. — El Príncipe Jorge habría sido proclamado Rey de Serbia. — Numerosos insurrectos atraviesan las fronteras de Albania en dirección a Tirana, después de derrotar al Ejército albanés

LOS INSURRECTOS EXIGEN LA ABDICACION DEL REY Y UN NUEVO GOBIERNO

EL MOVIMIENTO ES DIRIGIDO POR OFICIALES REALISTAS Y VENIZELISTAS

ATENAS 27.— Papoulas volvió a medio día, trayendo las condiciones de los insurrectos, las que serían aceptadas y comportarían la abdicación del Rey y la constitución de un nuevo Gobierno. El venizelista Nider lo encabezaría.

Los realistas y la Corte no hacen ninguna resistencia al movimiento de Salónica, donde la guarnición se adhirió, a la causa de los insurrectos.

El leventamiento militar es dirigido por oficiales realistas y venizelistas, simultáneamente; en consecuencia, es inexacto que este posea únicamente un carácter venizelista.

El príncipe Pablo estaría prisionero a bordo del buque escuela Elli.

A pesar de la gravedad de la situación, la ciudad de Atenas se mantiene en perfecta calma.-(Havas).

MUSTAFA Y SU GABINETE DISCUTIRAN EL MARTES LA NOTA DE LOS ALIADOS

CONSTANTINOPLA, 27. — Un despacho de Esmirna informa que Mustapha Kemal ha convocado al Gabinete a una sesión que se efectuará el Martes en Esmirna, a fin de discutir la nota de los aliados. —(U. P.).

EL PRINCIPE JORGE HABRIA SIDO PROCLAMADO REY DE SERBIA

BERLIN, 27. — Noticias no confirmadas procedentes de Baja, ciudad húngara, situada a noventa millas de Belgrado, anuncian que en Belgrado, a raíz de sangrientos choques se proclamó al Príncipe Jorge Rey de Serbia.

Se dice que el Príncipe se halla apoyado por la organización militarista de la mano negra y también por los anticentralistas y croatas.—(U. P.).

EL GABINETE BRITANICO ESTUDIA LA CUESTION DE ORIENTE

LONDRES, 27.—El Gabinete ha sido convocado para las 7 P. M., con el objeto de ocuparse de la cuestión de Oriente y en especial del peligro que hay en que los revolucionarios griegos intenten la ocupación de la Tracia.—(U. P.)

ESPERANDO UN PRONUNCIAMIENTO DE LA ASAMBLEA NACIONAL GRIEGA

ATENAS, 27.—El Rey Constantino ha abdicado sin pronunciarse sobre las otras peticiones de la proclama, dejando a la Asamblea Nacional la resolución relativa a las nuevas elecciones y al envío de refuerzos a la Tracia.—(U. P.)

GRAVES SUCESOS EN ALBANIA

BARI, 27. — Noticias no confirmadas avisan desde Albania que se extiende la rebelión de fuertes contingentes que marchan hacia el norte, donde las tropas del Gobierno habrían sido derrotadas.

Barcos llenos de refugiados zarparon de Valona hacia Brindisi. —(U. P.).

PROCLAMACION DE JORGE II DE GRECIA

LONDRES, 28, (Rush bulletin), —Un telegrama de Atenas anuncia que, a las 6 de la tarde de ayer prestó juramento el príncipe Jorge, quien fué proclamado Rey con el nombre de Jorge II.

LAS PETICIONES FORMULADAS POR LOS REVOLUCIONARIOS

SOLICITAN LA ABDICACION DEL REY, LA DISOLUCION DE LA ASAMBLEA NACIONAL, UN NUEVO GABINETE Y LA DEFENSA INMEDIATA DE LA TRACIA

ATENAS, 27.— El Ministro de Finanzas dimisionario, Eutaxias, ha expresado que la abdicación de Constantino se produjo después que el aeroplano de los amotinados voló sobre la ciudad arrojando las proclamas firmadas por Colonies Gonaas en las que se declara que las tropas y las fuerzas navales de las islas de Chios y Mitylene, y, por su parte, el pueblo, coinciden en sus peticiones, las que consisten: primero, en la abdicación del Rey en favor del Príncipe heredero; segundo, en la disolución inmediata de la Asamblea Nacional; tercero, en la formación de un nuevo Gabinete que inspire confianza, y que de seguridades de no intervenir en las elecciones de la nueva Asamblea; cuarto, en defensa inmediata de la Tracia, llevando refuerzos para ese efecto.

El Rey ha contestado con la promulgación de la ley marcial y ha convocado al Consejo de la Corona.

A las 10.30 P. M., todavía no se había comunicado la abdicación por el Gabinete dimisionario y el movimiento revolucionario se había generalizado. A las 12.50 P. M., los revolucionarios habían mandado un segundo ultimátum, exigiendo la inmediata abdicación del Rey Constantino.— (U. P.)

EL RETIRO DE LAS FUERZAS KEMALISTAS DE LA ZONA NEUTRAL

CONSTANTINOPLA 27.— Esta mañana el representante kemalista se entrevistó con el general Harrington, quien le explicó cortésmente la necesidad de que sus tropas evacuen pronto la zona neutral. El representante kemalista, Hamid Bey prometió informar al Cuartel General kemalista sobre el particular. — (Havas).

SE PROCLAMA EL ESTADO DE SITIO EN ATENAS

LONDRES 27.— El estado de sitio ha sido proclamado en Atenas. —(U. P.)

MANIFESTACIONES RUSAS A FAVOR DE LOS TURCOS

MOSCOU 27. — Continúan las manifestaciones a favor de los turcos y contra los británicos.—(Havas).

NUMEROSOS INSURRECTOS ATRAVIESAN LA FRONTERA DE ALBANIA EN DIRECCION A TIRANA

ROMA, 27. — Los diarios de Bari informan que comunicaciones de Tirana hacen saber que numerosos insurrectos atraviesan la frontera de Albania dirigiéndose a Tirana. El Gobierno albanés habría enviado tropas que habrían sido rechazadas.—(U. P.).

YUGOESLAVIA HABRIA MOVILIZADO SU EJERCITO

BARI, 27. — Avisan de Trieste que Yugoeslavia ordenó la movilización, con propósitos defensivos.—(U. P.).

DOCE DESTROYERS NORTEAMERICANOS PARTIRAN A CONSTANTINOPLA

WASHINGTON, 27. — El Ministerio de Marina ha anunciado que doce destróyers de la flota de los Estados Unidos partirán a Constatinopla desde Norfolk, Virginia, respondiendo al pedido que ha hecho el Alto Comisario en Constantinopla, Almirante Mr. Bristol.—(U. P.).

TEMPORAL EN SANTANDER

MADRID, 27. — Se ha desencadenado un violento temporal en Santander, al punto que peligran todas las embarcaciones.—(U. P.)

EL 31 DE AGOSTO, DIA DE LA VICTORIA KEMALISTA

ANGORA, 27. — La Asamblea ha proclamado el 31 de Agosto, día de la Victoria y será fiesta nacional.—(U. P.).

LA ABDICACION DE CONSTANTINO PROVOCA SATISFACCION EN GRAN BRETAÑA

LONDRES, 27.—Los círculos oficiales no se muestran desfavorables al deseo expresado en la nota de Rusia, pero creen que es indispensable adoptar serias medidas. En los mismos círculos se manifiesta gran satisfacción por la abdicación del Rey Constantino.—(Havas).

VARIAS UNIDADES DE GUERRA GRIEGA SE DECLARAN A FAVOR DE LA INSURRECCION

ATENAS, 27. — Varias unidades de la Marina de guerra griega se declararon a favor de la insurrección.

El Ministro de Guerra, Papoulas, intenta parlamentar con los jefes de los cuerpos y tropas insurrectas desembarcados en el Cabo Unión.—(Havas.)

MUSTAFA KEMAL MANIFIESTA A LOS ALIADOS NO CONOCER LA ZONA NEUTRAL

CONSTANTINOPLA, 27.— La tensión que dominaba en todos los círculos ha disminuído un poco con la contestación de Mustafá Kemal al comandante de las fuerzas aliadas, coronel Harrington, en la que declara no conocer la zona neutral. Se queja de los británicos que destruyen las casas y los caminos y expresa sus más vivos deseos de cooperar con los aliados para evitar todo incidente.—(Havas).

EL PROBABLE JEFE DE LA DELEGACION GRIEGA QUE IRA A LA CONFERENCIA DE PARIS

ATENAS, 27.—Se cree que Tritanta Fyloakon será el jefe de la delegación griega que irá a la Conferencia de París.—(Havas).

CONSTANTINO ABDICA EN FAVOR DEL PRINCIPE HEREDERO

ATENAS, 27.—El Rey Constantino abdicó en favor del Príncipe heredero.—(U. P.)

TRANSPORTE DE REFUGIADOS

ROMA, 27.— Varios buques, que llevan a su bordo partidas de refugiados, parten de Valona hacia Italia Meridional.— (Havas).

LAS ACTIVIDADES REVOLUCIONARIAS SE EXTIENDEN POR TODA GRECIA

ATENAS, 27. — Las actividades de los revolucionarios se extienden por toda Grecia, especialmente en Mitilene, Salónica y Larissa.

El Ministro del Interior declaró a los periodistas que ignoraba el número de buques de guerra que se plegarían al movimiento revolucionario.—(U. P.)

MOVIMIENTOS DE LA CABALLERIA KEMALISTA

CONSTANTINOPLA, 27. — Un destacamento kemalista de caballería compuesto de 2,000 hombres ocupa siempre la aldea de Erenkeuy, y otro destacamento de mil hombres, también de caballería, penetró al Norte de la zona neutral, ocupando a Gijha. — (Havas.)

KAMENEFF PREPARARIA EL TRANSPORTE DE TROPAS POR LA VIA DE ANGORA Y CONSTANTINOPLA

LONDRES, 27.—"The Times" dice que Kameneff fué al Cáucaso con el fin de preparar el plan del transporte de las tropas por la vía de Angora y Constatinopla.

Cuatro divisiones se hallan ya en camino.—(Havas).

PARAGUAY

EL MOVIMIENTO REVOLUCIONARIO

ASUNCION, 27.— Oficialmente se anuncia que las tropas leales ocuparon Tabarey, sin resistencias. El capitán Irarrázabal, que opera en San Juan y Misiones, informa que han llegado a sus filas numerosos desertores revolucionarios.— (Especial).

PELIGRAN LOS TRONOS DE ORIENTE

Las posibles proyecciones de la revolución griega. — Las coronas de Turquía y Rumania en peligro de caer.

LONDRES, 27.— El anuncio del derrumbe de un trono, el de Grecia, y las noticias de que por lo menos otros cuatro gobiernos de Oriente y de los Balkanes están tambaleándose, ha causado alarma en las cancillerías de la Europa Occidental, que observan con ansiedad, la posible tendencia peligrosa de los acontecimientos que han de producirse en los próximos días.

De diversas fuentes se anuncia que el Sultán corre el peligro de perder su corona, y, así mismo, hay despachos que indican que el trono de Rumania no está muy firme.

Los funcionarios manifiestan que es aún demasiado temprano para hacer profecías respecto del resultado y significado de la revolución de Grecia, y de la abdicación de su Rey, pero no disimulan la gravedad de la situación.

Dos faces de la insurrección condujeron a la caída del monarca:

La primera fué la del Ejército y de la Marina, que iniciándose en las islas Chios y Mitylene, parece ahora haberse extendido, de tal modo, que todas las fuerzas armadas están de parte de los revolucionarios; la segunda, fué la de las fuerzas de Salónica, que habían sido organizadas para defender la Tracia, oponiéndose a su ocupación por los turcos, y desafiar así las condiciones impuestas por los aliados.

Aún no está muy claro si esos dos elementos han obrado de acuerdo o si representan dos distintos caracteres de insurrección, temiéndose de que, si obedecen a propósitos diferentes, puedan ocurrir encuentros internos en Grecia.

Por el momento, los acontecimientos de Atenas y de la Tracia han dejado en la sombra las actividades de Mustafá Kemal, quedando, por tanto, la situación en el mismo estado, y no teniéndose nuevas noticias respecto de la respuesta de los kemalistas a la invitación de los aliados, o a la petición que formularon para que las fuerzas nacionalistas se retiraran de la zona neutral.

Mr. Lloyd George se ha preocupado, desde el primer momento de esta nueva faz de los acontecimientos.. — RALPH H. TURNER.—(U. P.)

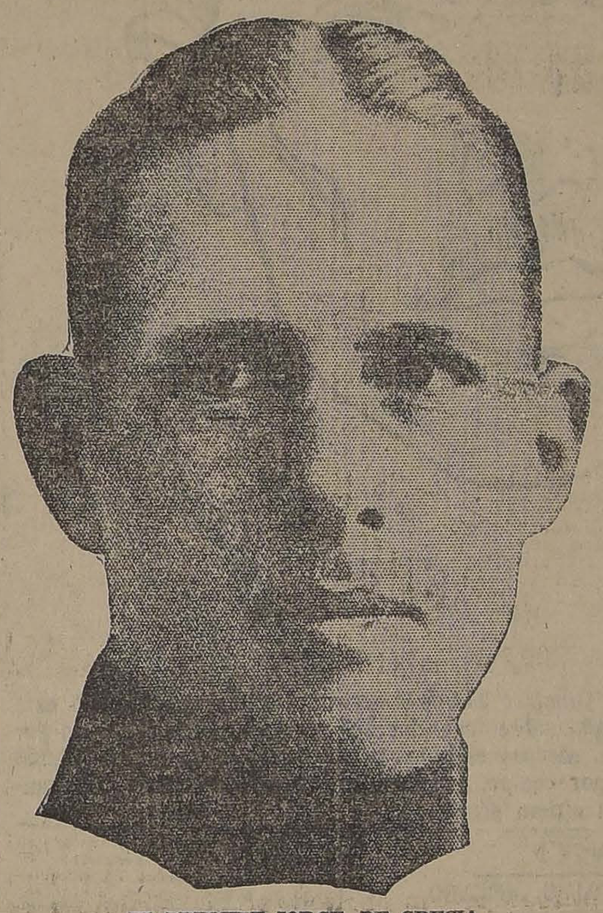

EL PRINCIPE JORGE, DE GRECIA

NO SE CONFIRMA LA ABDICACION DE CONSTANTINO

PARIS, 27.—Los diarios de medio día anuncian que el Rey Constantino se Grecia abdicó. No se ha recibido confirmación de la noticia..

La Legación de Grecia ignora si Constantino ha abdicado o no. —(Havas).

THE CENTRAL NEWS CONFIRMA LA ABDICACION DE CONSTANTINO

NUEVA YORK, 27.—Un despacho de Atenas, recibido por "The Central News" anuncia que el Rey Constantino firmó su abdicación formal.—(Havas).

PETICION DEL PAPA A MUSTAFA KEMAL

NUEVA YORK, 27.—Informaciones de Roma, anuncian que el Papa ha telegrafiado a Mustafá Kemal pidiéndole tomar todas las medidas posibles para evitar una nueva efusión de sangre.— (Havas).

LOS COMERCIANTES DE ANDINOPOLIS

ATENAS, 27. — Un despacho de Andinópolis informa que las federaciones comerciales se han reunido y resuelto resistir hasta morir, la vuelta de los turcos, jurando solemnemente incorporarse al ejército griego.—(U. P.)

LOS EXITOS KEMALISTAS ENTUSIASMAN A LOS SIRIOS

BEYRUT, 27. — Los éxitos kemalistas han entusiasmado a los sirios, los cuales predicen que Francia les devolverá parte de la Siria a cambio de las concesiones petrolíferas de Mosul, como también del dominio francés en el ferrocarril septentrional, devolviendo Francia la región del Líbano. Se cree que este arreglo convendría a Francia, debido a razones económicas y a la imposibilidad de conservar pacíficamente Aleppo y otros distritos, apareciendo finalmente protectora del Islam, obteniendo de Kemal, en caso de un conflicto con Gran Bretaña, alguna ventaja estratégica.—(U. P.)

LOS REFUGIADOS DE LA TRACIA ALCANZAN A 220,000

ATENAS, 27.— Se ha informado que el Ministro de Orden Social comunica que hay actualmente 220,000 refugiados en Tracia.— (Havas).

HA MOVILIZADO

BERLIN, 27.— "Die Berliner Zeitung" publica esta mañana un despacho de Belgrado, en el que se informa que en Sofía se han movilizado los soldados de las últimas clases. Tal información ha sido recientemente desmentida. — (U. P.)

MUSTAFA REANUDARIA SU OFENSIVA EL SABADO

NUEVA YORK, 27.— El corresponsal de "The New York Herald", en Constantinopla ha informado que Kemal habría determinado continuar el Sábado la ofensiva en caso de que fracasaran las negociaciones con los aliados, admitiéndose que ya habría impartido las disposiciones necesarias a las tropas.—(U. P.)

RUSIA RECLAMA PARTICIPACION EN LA CONFERENCIA DE CERCANO ORIENTE

LONDRES 27.— En el Ministerio de Relaciones se recibió una nota del Gobierno ruso, en la cual se reclama la participación de Rusia, Georgia y Ukrania en la Conferencia del Cercano Oriente. — (Havas).

EL GENERAL PAPOULAS SERIA EL JEFE DE LA REVOLUCION

CONSTANTINOPLA, 27. — Se informa que el general Papoulas, ex-generalísimo griego, al mando de las fuerzas del Asia Menor, dirige la revolución. Papoulas salió al encuentro de los rebeldes, volviendo después a Atenas con el ultimátum. Después de la abdicación del Rey Constantino, el general Papoulas se instaló en Larlun, haciéndose cargo del mando de las fuerzas revolucionarias. —(U. P.)

LOS SOLDADOS REFUGIADOS HABRIAN PROVOCADO EL MOVIMIENTO REVOLUCIONARIO

ATENAS, 27.— El movimiento revolucionario estalló en las islas Mityiene y Chios, producido por los soldados refugiados de Asia Menor. La causa inmediata de la revolución se debería a que después de ordenarse el desarme de las tropas, los soldados habrían manifestado el deseo de retener sus rifles como trofeos de guerra o para sus usos personales.

La primera noticia del movimiento se tuvo en Atenas, cuando el aeroplano de los amotinados arrojó proclamas sobre la ciudad, pidiendo la abdicación del Rey.

La ciudad permaneció tranquila durante la noche, bajo el imperio de la ley marcial.— (U. P.).

LOS REVOLUCIONARIOS QUIEREN UN GOBIERNO QUE DEFIENDA LA TRACIA

PARIS, 27.— Despachos recibidos en el Ministerio de Relaciones, confirman la información referente a que las escuadras griegas de Chios, Mitylene y Salónica, se habrían sublevado. Dos buques de guerra de Salónica se han plegado al movimiento. El Comandante en jefe de los amotinados, General Gonatas Plastiras, ha pedido la disolución del actual Gobierno a fin de que el nuevo, defienda la Tracia.— (U. P.).

ESTALLA LA REVOLUCION EN CHIOS Y MITILENE

LONDRES 27.— Se confirma oficialmente que estalló la revolución en Chios y Mitilene, y, probablemente, en salónica. — (U. P.)

EL EJERCITO BULGARO NO SE SE ACUSA A LOS TURCOS DE ASESINATOS Y ROBOS A LOS CRISTIANOS

ATENAS, 27. — Los diarios griegos acusan a las bandas de turcos de asesinatos y robos entre los cristianos de Silivri y Midia.— (Havas).

LOS INSURGENTES MARCHARIAN SOBRE ATENAS

ATENAS, 27.— Se rumorea insistentemente que los insurgentes griegos que han desembarcado en varios lugares de la costa, marcharían sobre Atenas.— (U. P.)

INTERVENCION DE PERSIA EN FAVOR DE LOS REFUGIADOS DE ESMIRNA

GINEBRA, 27.— El Príncipe Arfa, delegado de Persia, ha dado cuenta a la Asamblea del resultado de la intervención de Persia en favor de los refugiados de Esmirna.

El Gobierno turno habría replicado asegurando que daría toda clase de facilidades, por lo que la Liga podría contar desde luego con que la evacuación de los refugiados se haría en perfectas condiciones.— (U. P.)

Aprovechen esta Oportunidad

MAQUINAS DE ESCRIBIR

"Remington"

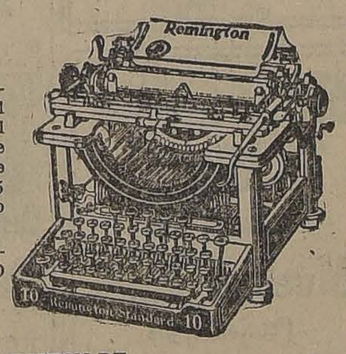

Con carro de 10 pulgadas de largo, tipo especial para correspondencia, del último modelo, provista de arranque automático, que permite una economía de 15 a 25% del tiempo dedicado a la correspondencia.

LAS OFRECEMOS SOLAMENTE POR EL BAJO PRECIO DE

$ 780.- M/C.

DEPARTAMENTO REMINGTON DE

MORRISON & Co.

Ahumada 65-77 :-: Santiago

ACABAMOS DE RECIBIR

UN NUEVO Y VARIADO SURTIDO

DE

TULIPAS Y PANTALLAS

Lindísimos modelos de última novedad

Plafoniers, Arañas

Lámparas Eléctricas

De todos los estilos y para todos los usos

A E G Cía. Sudamericana de Electricidad

Bandera esq. Sto. Domingo

INFORMACIONES DEL INTERIOR

CONCEPCION

LA PRECIPITADA PARTIDA DE UNAS RELIGIOSAS DEDICADAS A LA ENSEÑANZA

Se confirma ampliamente nuestra información de ayer

Reina profunda indignación en Concepción por el viaje repentino de las monjas

(De nuestro Corresponsal, por Telégrafo)

CONCEPCION, 27.—El comentario público de la ciudad sigue girando alrededor del cierre del colegio que sostenían las monjas de la Sagrada Familia.

Confirmo ampliamente los datos enviados ayer, haciendo saber desde luego que no nos hemos hecho cargo, ni nos harèmos, de meros rumores sumamente exagerados que circulan en casos de esta naturaleza.

La fantasía popular teje hoy una verdadera leyenda tocante a la fuga de las monjas, que tal cosa fué en realidad el viaje tan repentino a Mendoza de la comunidad.

LA COMUNIDAD NO TENIA VIGILANCIA ALGUNA

Las nuevas averiguaciones practicadas, nos permiten asegurar que las monjas de la Sagrada Familia estaban instaladas en la vice-parroquia de San Juan Matta, desde hacía dos años, sin vigilancia oficial de ninguna autoridad eclesiástica.

RECIBIA PENSIONES Y LIMOSNAS

La congregación estaba compuesta de cinco monjas y recibía pensión de los apoderados de las niñas en algunos casos, con el objeto de educarlas; además imploraba la caridad pública.

Esta comunidad de monjas tiene su asiento principal en Mendoza, donde fundó la congregación una señora viuda. Se dice que en esa ciudad. la comunidad tiene en su seno otras viudas.

¿CUAL ES LA CAUSA DE LA FUGA?

La causa del violento viaje de regreso a la sede de la orden no puede establecerse, porque nadie sabe nada.

Sin embargo, no es aventurado suponer que algún motivo muy grave ha originado la salida, pues de ningún modo es creíble la miseria alegada como causa.

COMENTARIOS PENQUISTAS

Se condena unánimemente el hecho ocurrido y se hace llamar seriamente la atención acerca de cómo puede establecerse en el país una congregación extranjera, dedicada a la enseñanza sin conocer los antecedentes de honorabilidad y seriedad de sus miembros componentes.

Una persona entendida en estos asuntos, nos decía hoy que los antecedentes de la comunidad no son del todo abonables, desde el punto de vista en que se entiende entre nosotros una congregación religiosa.

DECLARACIONES DEL PARROCO DE SAN JUAN MATTA

Interrogado hoy el párroco de San Juan Matta, expone que él no tenía supervigilancia alguna sobre las monjas de la Sagrada Familia.

Dice que él entregó la capilla y después de instaladas, quedaron ellas por su propia cuenta.

Avisado del retiro de la comunidad, agrega, fué allá y pudo imponerse de que algunas personas retiraban especies pertenecientes a las niñas.

NUEVOS INDICIOS DEL APRESURAMIENTO DE LA HUIDA

Este es otro hecho importante que da una idea del apresuramiento de la huida.

La casa que servía de capilla y de colegio quedó abandonada, pudiendo entrar a ella quien quiso, produciéndose de este modo, un verdadero saqueo casi libremente, que se explica por estar la casa ubicada en un barrio de las afueras de la ciudad.—Corresponsal.

VALPARAISO

El paseo de los huerfanitos

Como estaba anunciado ayer se efectuó en este puerto el paseo de los huerfanitos.

Más o menos a las doce del día no menos de 700 niños se encontraban en la Plaza O'Higgins, listos para partir en los numerosos automóviles.

Después de recorrer las calles de la ciudad la larga columna de autos se puso en marcha hacia el Sporting Club.

Los aires marciales de las diversas bandas de músicos que iban en el cortejo y el adorno primoroso de numerosos coches daban bastante realce a la columna, que fué admirada por el público con cariñosas muestras de simpatía.

A la 1.30 de la tarde los huerfanitos llegaron al Sporting Club de Viña del Mar. Inmediatamente los pequeños se dispersaron por los prados y se entregaron a toda clase de juegos y diversiones.

Numerosos disfrazados contribuyeron a hacer más alegre la estada de los huerfanitos, pues con sus jugarretas mantuvieron en constante hilaridad a los niños.

En conformidad a lo dispuesto por el comité organizador el regreso desde Viña del Mar se efectuó a las cinco de la tarde.

Antes de que cada grupo fuera llevado a su residencia, la columna dió nuevamente una vuelta por las diversas calles de la ciudad, poniendo así fin al hermoso y simpático paseo de ayer.

Movimiento de naves

Ayer entraron:
El "Mapocho", de Pimentel.
El "América", de Arica.
El "Taltal", de Arica.

Ayer salieron:
El "Chiloé", para Arica.
El "Lautaro", para Corral.
El "Austral", para Punta Arenas.
El "Araucanía", para San Antonio.
El "Palena", para Talcahuano.

Hoy saldrán:
El "Gilda", para Corral y Valdivia.
El "Montana" para Liverpool, Amberes y Hamburgo.

Mañana saldrán:
El "Palena", para Panamá.
El "Taltal", para Arica".

El Sábado saldrán:
El "Pisagua", para Arica.
El "Florencia", para Iquique.

Calefacción Central

Encárguenos la instalación de su servicio de calefacción o la reparación del existente. Nuestra larga práctica y competencia le son garantía segura.

Casa Santiago Webb y Co.

ESTADO 156-170

Casilla 1767. Teléf. Ing. 3176-3177

GRAVE EN SU MEMORIA El No. 323

ANTOFAGASTA

El Intendente de Antofagasta

(De nuestro corresponsal, por Telégrafo)

TALTAL, 27.—Hoy partió de regreso a Antofagasta el Intendente señor Luciano Hiriart, después de visitar las oficinas salitreras Santa Lucía, Chile, y Delaware, en donde fué muy festejado.

En el Club de esta ciudad se le despidió con una simpática manifestación. Acompaña al señor Hiriart

VALDIVIA

LAS INCIDENCIAS COMUNISTAS. La ciudad se encuentra alarmada

(De nuestro corresponsal, por Telégrafo)

VALDIVIA, 27. — La ciudad de Valdivia se encuentra en estos momentos alarmada por las incidencias que se están suscitando a raíz de las manifestaciones patrióticas, y las provocaciones de los elementos comunistas.

En efecto, en el desfile patriótico de anoche, varios de los elementos del partido comunista, intentaron apoderarse del kiosko de la Plaza antes de que llegara la columna del desfile patriótico, lo que dió ocasión para que varias personas que habían estacionadas se opusieran.

Ante esta situación, los elementos comunistas respondieron con decididos propósitos de hacer llegar más adelante las incidencias, manifestando a fuertes gritos sus ideales, y el concepto que les merece la patria y la bandera.

Llegados los elementos del desfile, éstos repelieron el ataque de los comunistas, siendo uno de los desfilantes herido por una pedrada lanzada desde el local que ocupan los comunistas.

El Comité Pro-Patria, fundado últimamente solicitará de las autoridades la represión contra estos elementos, por sus provocaciones y propaganda.

N U E S T R A S A C T I V I

CHILE Y LOS PRIMEROS JUEGOS OLIMPICOS LATINO AMERICANOS

LA DELEGACION DE ATLETISMO LLEGARA A LAS 11.20 P. M. DE HOY A LA ESTACION MAPOCHO

El pueblo de Santiago estimulará a nuestros representantes tributándoles una cariñosa bienvenida

Factores que impidieron el triunfo de nuestro país en las jornadas de atletismo

Por el expreso de esta noche llegarán a la capital, de regreso de Río de Janeiro, los miembros de la Embajada de Atletismo que representó al país en los primeros Juegos Olímpicos Latino-Americanos.

Nuestros aficionados, el público en general, se aprestan para tributar a nuestros connacionales una cariñosa manifestación de bienvenida.

Será éste un acto de justicia, propio de quienes hayan mirado con absoluto desapasionamiento las condiciones en que se desarrollaron las pruebas atléticas; porque es preciso convenir en que los representantes chilenos hubieron de actuar en el torneo hostilizados por un sinnúmero de circunstan-

SEÑOR BENJAMIN ACEVEDO, Ocupó el primer puesto en el lanzamiento de la bala y el tercero en el lanzamiento del disco

cias desventajosas que les impidieron clasificarse en el puesto de honor; y este sólo hecho es suficiente motivo para que no se les resten las simpatías y la afectuosa adhesión de que gozan.

Desplegaron ellos sus mejores energías, se abstuvieron de cuanto pudiera perjudicarlos para hacer un buen papel, lucharon hasta el último momento con todo el empuje propio de la raza; pero otros factores, insalvables para ellos y extraños a sus condiciones físicas y a sus aptitudes, influyeron en su contra.

Lo que parecía en un principio inexplicable, tiene hoy su justificación, una vez oídas las informaciones que nos han suministrado algunos de los atletas, dignos de todo crédito, que ya se encuentran en Santiago.

La desorganización más completa, la actitud del Jurado, el desconocimiento que éste reveló de la reglamentación de las pruebas, fueron algunas de las características del certamen determinantes de la mala performance chilena.

No creemos que los miembros del Jurado hayan querido proceder de mala fe en contra de los competidores chilenos, ya que debemos suponerlos bien inspirados, ecuánimes y caballerosos, como debe ser un deportista. Sin embargo, es muy sugestivo el hecho de que los errores cometidos, tal vez por una rara coincidencia, tuvieran fatalmente que perjudicar a la representación de nuestro país. Hay detalles elocuentes: en la carrera de 1,500 metros, sólo se corrieron 1,430. La prueba debió repetirse sobre la distancia exacta, con probabilidades en favor de nuestros colores, aunque con peligro para los demás competidores de que éstos obtuvieron algunos puntos más. Se intentó sí invalidar la de 200 metros, una vez colocada la huincha y sin que se diera el segundo disparo. El argentino Springer, ya completamente agotado en los tramos finales de los 800 metros, pierde el equilibrio y está a punto de rodar por el suelo. En ese momento, el chileno Asté, que llegó al marcador ocupando el segundo lugar, lo roza suavemente sin desviarse de su línea, y el Jurado procede sin más trámite a descalificar a nuestro representante.

En cada caso, los jueces incurrían en indecisiones dignas de un novicio en esta clase de cargos. Sólo así se explica que en la posta de 1,600 metros corrieran todos los concursantes en una misma pista, resultando este número del programa, como es de imaginárselo, de lo más irregular. Un atleta argentino había atropellado a un chileno y a un brasileño. El Jurado descalifica a Argentina; luego se anuló la prueba, en razón de que el público había invadido la cancha y, finalmente, se revocaron estas resoluciones y se terminó por adjudicar a Argentina el segundo puesto.

Por otra parte, sin fundamento alguno en que pudiera basarse tal medida, se negó terminantemente la entrada al field al entrenador chileno señor Strutz, dándose, a la inversa, toda clase de facilidades a los entrenadores argentino y brasileño; de manera que nuestros atletas, no pudieron recibir en ningún caso las instrucciones inmediatas que a veces influyen sustancialmente en la actuación de un competidor.

El jefe de la delegación de atletismo se sintió entonces exasperado y dió orden de no presentarse a disputar el Pentathlon, medida sobre la cual no nos pronunciaremos.

En esta misma prueba, durante el desarrollo de los 200 metros, hubo cinco partidas falsas y no se descalificó a nadie. No obstante, el procedimiento había sido otro en los doscientos metros del resto del programa, en los que se eliminó a Vidaurre porque partió en falso una vez y a Enrico, argentino, porque también partió mal dos veces.

Las canchas permanecieron siempre en mal estado. Mientras el terreno destinado a los entrenamientos era duro, el que sirvió de escenario al concurso era demasiado blando.

A esta última circunstancia se debió la mala actuación de nuestros corredores de vallas, quienes entraron a competir después de un día de copiosa lluvia.

Si a todo lo anterior se agrega que la delegación chilena hubo de soportar los inconvenientes de un pésimo sistema alimenticio y las molestias de un alojamiento incómodo y antihigiénico, se comprenderá todo lo difícil que ha sido para nuestros representantes conquistar siquiera el segundo puesto.

Consecuencia inmediata de las condiciones de vida y de los rigores del clima, fueron las enfermedades que atacaron a los atletas de nuestro país, de las que estuvieron libres sólo cinco de ellos; pero uno—Warnken—debió permanecer seis días en cama, lesionado, sin que interviniera en una disputa entre dos mozos del Instituto Ferreira Vianna, y esto nos restó a un hombre con grandes probabilidades de obtener algunos puntos.

Todavía más, la carrera de 3,000 metros por equipos y los 10,000 metros Cross-Country, fueron reglamentadas en tal forma que los corredores que ocuparon los últimos lugares con derecho a puntos, se anotaban relativamente casi tantos como los que figuraron en las mejores colocaciones, o sea los defensores de nuestros colores.

Los demás países, incluso Argentina, que se clasificó Campeón Latino-Americano, parecen haber comprendido que no hubo equidad y que ésta fué la causa de que Chile no figurara en el puesto de honor en estas justas. Así es cómo los propios argentinos han recibido fríamente el triunfo de su bandera.

Es entonces de esperar que nuestros aficionados sean indulgentes al emitir sus juicios respecto a la Embajada atlética, porque la verdad es que ellos no han dejado de hacer honor a la misión de responsabilidad que se les encomendó.

Ellos y los que en otra oportunidad sean elegidos para defender en el futuro los colores nacionales en contiendas más allá de las fronteras, se sentirán así estimulados para prepararse y salir airosos aunque sea a pesar de cualquier impedimento como éstos que dejan tan dura experiencia.

No todos, por lo demás, se harían acreedores al cargo de haber defeccionado. Plaza, tan sólo, dió a Chile cerca de la tercera parte de los puntos que obtuvo y el honor de ser hoy día uno de sus representantes el que ostenta el título de Campeón Latino-Americano en los Primeros Juegos Olímpicos. Su misma modestia hace re-

SEÑOR RAMIRO GARCIA, del Club Everton de Valparaíso, vencedor en los 200 metros y en el salto largo con impulso, marcando el récord suramericano en esta última prueba

saltar más la importancia de su ardua y meritoria labor y es justo que se le rinda, al volver a este suelo cuyas tradiciones de pujanza puso tan bizarramente de relieve en tierra extranjera, un homenaje doblemente cariñoso.

García, Acevedo, Castillo y Arancibia, se destacaron en seguida en forma digna de los mejores parabienes y sus nombres no podrán tampoco ser olvidados en el recibimiento de esta noche, que no dudamos será grandioso.

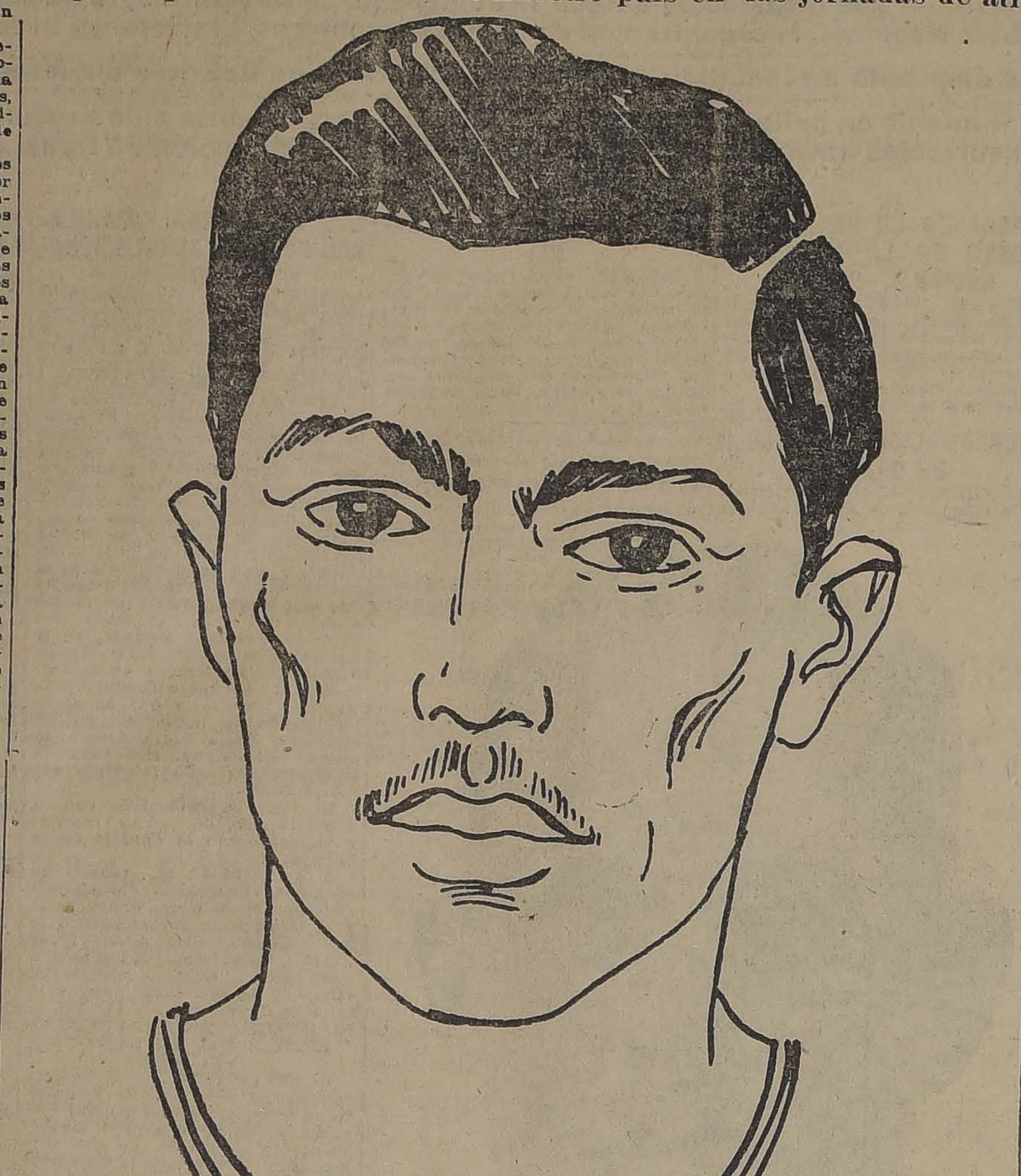

MANUEL PLAZA, Campeón Olímpico Latino Americano, atleta que alcanzó este honroso título por haberse destacado sobre todos los que participaron en el torneo por los distintos países del Continente. Alcanzó el primer puesto en los 5,000 metros, 10,000 metros, Marathon, 3,000 metros por equipo, y 10,000 metros cross-country, marcando el récord suramericano en esta última prueba. (Dibujo de Zaide).

FOSFATOL

es el preferido, el más barato y mejor alimento fosfatado que se vende en plaza par arobustecer los niños.

CICLISMO

EL GRAN TORNEO DEL PROXIMO DOMINGO

Lo organiza la institución dirigente a beneficio de la Liga de Estudiantes Pobres

Entusiasmo que ha despertado esta competencia

Todo hace esperar que la reunión del próximo Domingo en el Velódromo del Parque, organizada por la dirigente del deporte en Chile, constituirá un acontecimiento social y deportivo brillante. Y no podía ser menos, ya que el bello fin que se persigue con este torneo viene a favorecer a la niñez que, ávida de saber, busca en el seno de la Liga de Estudiantes Pobres, la fuerza que realizará sus ensueños de saber.

El inmenso número de inscripciones recibidas hasta el momento es una prueba del interés que estas competencias han logrado despertar en nuestro mundo ciclista. A cada una de las pruebas se le ha adjudicado valiosos premios; entre los cuales se distinguen las hermosas copas "Municipalidad", "Comercio", "San Juan de Dios" y "Gath y Chaves"; además, en las carreras para escolares y señoritas se disputan artísticos trofeos.

Podemos asegurar que la competencia del próximo Domingo reunirá cuanto hay de mejor en nuestros círculos pedaleros. El Club Ciclista Italiano ha seleccionado ya a sus mejores corredores; el Ibérico se apronta para presentar a sus contendores porfiada lucha; y los ágiles del Centenario han seguido un entrenamiento completo con el objeto de adjudicarse para sí la victoria. El hecho de que la competencia ciclista en la actualidad haya logrado equiparar las fuerzas de sus concursantes, es un motivo que dará a dicha fiesta caracteres de verdadera novedad e interés.

Debemos hacer especial mención de las carreras para escolares que han reunido un lote tan numeroso que será necesario dividir en series dichas pruebas; igualmente, la carrera libre para señoritas ha congregado un selecto grupo. Será esta competencia sumamente simpática ya que el elemento femenino, animoso y entusiasmado, contribuye con sus esfuerzos a la realización de un beneficio que honra a sus organizadores y a sus cooperadores.

Con el objeto de evitar aglomeraciones el día de la reunión, las entradas estarán a la venta desde la 1 P. M. en dos boleterías. Los precios serán corrientes. Las inscripciones de los corredores continuarán recibiéndose en San Antonio 30 y Puente 689, y en el establecimiento del señor Hamel, en Delicias.

Unión Ciclista de Chile

Cita a sesión ordinaria para hoy a las 9 P. M., en primera citación, y a las 9 1|2 P. M., en segunad citación. Tabla: Estudio de los estatutos del Club Ciclista Concepción.

FOOT-BALL

Asociación de Foot-ball de Santiago

—El Directorio de esta colectividad sesionará hoy Jueves, a las 9 P. M., en Huérfanos 1062, tercer piso, y el Consejo mañana Viernes, a la misma hora y en el mismo local. Se nos pide invitar especialmente a este acto a los presidentes de los clubs afiliados a fin de tratar sobre la adquisición de un terreno para cancha.

Liga Infantil de Foot-ball

Esta institución se hace un deber en comunicar a la Liga Infantil de Viña del Mar que no podrá jugar con el Santiago Infantil F. C. de esta ciudad, por no haberse seguido los trámites reglamentarios ni ser autorizada por la Asociación de F. B. de Chile, ya que esa Liga no está afiliada a élla.

WEIR, SCOTT Y CIA. F. C. v. VILLA ITALIA F. C.—El Domingo próximo se llevará a efecto este encuentro en la cancha que posee el segundo de los nombrados en "La Cisterna".

Con este motivo reina un creciente entusiasmo entre ambas instituciones, especialmente entre los miembros del Weir Scott, que tendrán que rivalizar por su entrenamiento para tener opción a formar el equipo que disputará supremacía con los porteños de esta misma firma que próximamente visitarán a los locales.

MORNING STAR F. C.—Para hoy, a las 9 P. M., en la secretaría, se ruega encarecidamente la asistencia a los capitanes de los tres equipos, como también al señor Enrique Ilabaca. A la misma hora se desea dar término a la rifa de los cuadros artísticos que se encuentran pendientes por la inasistencia de socios a las juntas generales.

Se señalará también las fechas para las partidas con el Atlético Comercio F. C. de Talca o con el Baquedano F. C. de Melipilla.

EXCURSIONISMO

Cuerpo Santiago

Esta noche, a las 9.30 P. M., se reunirá el Directorio de esta corporación a fin de tratar varios asuntos de interés.

COMPANIA NACIONAL DE TEJIDOS "EL SALTO"

Se avisa a los señores accionistas que conforme al acuerdo tomado en sesión del Directorio de fecha 14 del presente, se distribuirá un dividendo provisorio de tres pesos por acción, que será pagado, desde hoy, por el Banco Español de Chile, en las oficinas de Santiago y Valparaíso.

Santiago, Setiembre 28 de 1922.

OSCAR SEEMANN
Gerente

Propuestas

Se piden propuestas para la demolición de los edificios de la propiedad N.o 254 de la calle de Teatinos.

Bases en la Oficina Técnica de la Caja de Crédito Hipotecario.

EL JEFE.

Señorita FARMACEUTICA

Necesita para luego la Botica Caupolicán, de Traiguén. Escribir directamente.

CITACIONES

Santiago F. C.—Junta general, para hoy, a las 9 P. M., en su secretaría, con el objeto de tratar sobre una invitación del Marruecos F. C.

Liverpool F. C.—Jugadores, para hoy, a las 4 P. M., en la cancha San Ramón, Avenida Valdivieso esquina de El Salto.

Unión Madrid F. C.—Junta general, para hoy, a las 8 P. M., en el local de costumbre.

Wellington F. C.—Junta general, para hoy, a las 8 1|2 P. M., en Pío IX 50.

El Aviador F. C.—Junta general, para hoy, a las 8 P. M., en Aldunate 843.

1.o de Mayo Infantil F. C.—Junta general, para hoy, a las 8 P. M., en la calle Carlos 1155.

Orompello F. C.—Junta general, para hoy, a las 8 1|2 P. M., en San Pablo 1636.

Capitán Prat F. C.—Junta general, para mañana, a las 9 P. M., en el local de costumbre.

Bernal Hnos. F. C.—Junta general, para hoy, a las 8 1|2 P. M., en San Diego 1254, casita 4.

Unión Santa Elvira F. C.—Junta general, para hoy, a las 8 P. M., en el local de costumbre.

Viajante F. C.—Junta general, para hoy, a las 8.30 P. M., en Colón 1296.

Unión Argentina F. C. — Junta general, para hoy, a las 8 1|2 P. M., en Maipú 234.

Zenteno F. C.—Directorio, para hoy, a las 8.30 P. M., en Carreras 439.

General Bulnes F. C.—Junta general, para hoy, a las 8.30 P. M., en López 627. Al señor Emilio Soto se le ruega asistir a esta reunión.

General Borgoño F. C.—Directorio, para hoy, a las 9 P. M., en "El Mercurio".

B. Dávila F. C.—Junta general, para hoy, a las 8 P. M., en Grajales 1746.

Gimnástico F. C.—Junta general extraordinaria mañana, a las 9 P. M., en "El Diario Ilustrado".

Capitán Scott Infantil F. C.—Junta general, para hoy, a las 8 1|2 P. M., en Vicuña Mackenna 386.

5 de Abril F. C.—Junta general, para hoy, a las 8 1|2 P. M., en Chiloé 1479, altos.

Instituto Nacional F. C.—Junta general en "El Mercurio" para mañana, a las 9 P. M.

EN LOS NIÑOS

TANTO los niños como los adultos están expuestos a enfermedades de los riñones, pero ambos tienen en *Las Píldoras de Foster* la medicina que necesitan.

Algunos niños tienen sus riñones débiles por herencia, otros a consecuencia de la viruela, el sarampión, la malaria, la fiebre tifoidea, etc. Por consiguiente, los niños están expuestos a sufrir con mucha frecuencia de enfermedades renales y los padres deben estar muy atentos cuando notan que ellos se quejan de dolores de espalda o de las extremidades, u observen carateres anormales de la orina.

La manifestación más frecuente de la debilidad de los riñones es la falta de control sobre la vejiga haciendo actos que no dejan de ser desagradables, como el orinarse en la cama y en sus vestidos.

Nunca debe castigarse al niño por estas faltas, las cometen porque están enfermos y la contrariedad es perdonable.

Si su niño está débil y triste, si no juega y corre como los demás y se queja de cansancio y de aburrimiento, hay que sospechar de que padece de los riñones y hay que dilucidar el punto inmediatamente.

Recúrrase a *Las Píldoras de Foster Para Los Riñones* que han dado resultados admirables en muchos niños.

Media píldora después de cada comida y al acostarse es una dosis suficiente. Se puede hacer en pedacitos si es más conveniente para tomarlas.

Evítese excitar demasiado a los niños antes de acostarlos y darles líquidos en cantidad durante la noche, todo el tiempo que estén sometidos al tratamiento con *Las Píldoras de Foster*.

De venta en todas las boticas. Solicite nuestro folleto sobre las enfermedades renales y se lo enviaremos absolutamente gratis.

(6) FOSTER-McCLELLAN CO., BUFFALO, N. Y., E. U. A.

LA PLAYA

La Casa más surtida en pescados y mariscos.

— HOY: —

OSTRAS GRANDES
LANGOSTAS
CAMARONES DE RIO
CAMARONES DE MAR
CHOROS
JAIVAS
ERIZOS

RESTAURANT A LA CARTA

Monjitas 826 - Teléfono 1250

MUEBLERIA TRAIGUEN

MONEDA 952

Muebles Finos

Precios bajos

O-6

COSTURERAS

PARA ROPA BLANCA

Necesita la

Casa Francesa

No tire su Sombrero viejo

HAY 16 LINDOS COLORES

G. Klimesch, Droguería Francesa, L. Despouy y Cía., Pablo A. Bauel y Cía., L. Testart, A. Bucking, R. Hoyos Droppelmann Hnos.

Triunfadores

EL MEJOR CIGARRILLO

20 Cts. 30-S

DE OCASION

Vendo buena cité de renta. Produce el 12 por ciento anual. Consta de 8 casas con 7 piezas y hall, cada una, con luz eléctrica, buena construcción, ubicada en la calle Sotomayor, con salida a Libertad, entre Catedral y Santo Domingo. Valor total, 170,000 pesos, pagaderos con mitad al contado y el resto reconoce deuda al Banco Garantizador de Valores. Tratar con su dueño en calle SAN FRANCISCO 1410 o PRAT 1570.

Concurso

Llámase a concurso a fin de proveer en propiedad una plaza de profesor auxiliar en la Escuela Diurna de Aplicación Anexa a la Normal de Preceptores de Chillán, con un sueldo base de $ 4,200 anuales.

Los interesados deberán enviar sus títulos y demás antecedentes, a la Dirección de la Escuela Normal citada, antes del 2 de Octubre próximo.

EL DIRECTOR GENERAL DE EDUCACION PRIMARIA.

2-O.

RESFRIADOS CAUSAN DOLOR DE CABEZA

El LAXATIVO BROMO QUININA desvía la causa. Se usa en todo el mundo para curar un resfriado en un día. La firma de E. W. GROVE se halla en cada cajita. Hecho por la PARIS MEDICINE CO., St. Louis E. U. de A.

D A D E S D E P O R T I V A

EL QUINTO CAMPEONATO SUR-AMERICANO DE FOOT-BALL POR LA COPA AMERICA

EN RIO DE JANEIRO SE VERIFICA HOY EL ENCUENTRO ENTRE CHILE Y ARGENTINA

Breve reseña de los lances verificados hasta la fecha entre ambos países

Corresponde verificarse hoy en las canchas del Club Fluminense de Río de Janeiro, el cuarto encuentro por el Campeonato Sudamericano por la Copa América entre los cuadros representativos de Chile y Argentina.

Argentina presenta en defensa de sus colores un conjunto que si no es el genuino exponente del football en aquel país, es siempre digno de figurar como maestro de este bello deporte en Sur América.

Lamentables diferencias internacionales sobre las cuales no nos hemos querido pronunciar, pudieron producir en el mecanismo deportivo de aquella República amiga una escisión que nos apena tanto como si nos afectara directamente; pero, por ventura, no tuvieron la virtud de restar méritos ni prestigio al bizarro componente transandino. Así lo ha demostrado adjudicándose el año último el título de campeón suramericano sin que su valla fuera vencida en ninguna oportunidad y durante los lances que sostuvo últimamente con los equipos vasco y checoeslovaco que venían precedidos de justa fama, a quienes dominó después de igualarles posiciones.

LIBONATTI,
inter-derecho argentino

Con todos estos honrosos antecedentes se presenta el elenco bonaerense a la contienda de hoy.

Chile no lleva a este desafío más títulos que los progresos reconocidos a sus defensores y el entusiasmo que en todo momento lo ha alentado a hacer frente a estos desafíos, más que por satisfacer sus aspiraciones de atender al mejoramiento físico de la raza y de cumplir con los fines de solidaridad, origen de la Confederación Suramericana, que por conquistar laureles.

Nuestros jugadores no deben, por tanto, sentir hoy la influencia de una desventaja adquirida con desmedro de su baluarte en el segundo lance que sostuvieron, porque no fueron batidos en forma aplastante y porque, en todo caso, la decisión, el entusiasmo y la serenidad de espíritu son de ordinario factores de incalculable valor en estas contiendas.

Por otra parte, el elenco oficial ha debido sufrir algunos quebrantos por enfermedad de varios de sus componentes y por el esfuerzo que han debido desplegar en los dos partidos serios que, según el calendario les ha correspondido en un lapso de tiempo relativamente exiguo.

De todos modos, la contienda es esperada con verdadero entusiasmo en todo el Continente y especialmente en nuestro país, ya que su resultado definirá la situación que corresponderá a Chile en este quinto Campeonato Suramericano.

Los anteriores torneos

Por considerarlo de interés para nuestros lectores, damos a continuación un resumen de las performances que los cuadros que van a competir hoy han tenido en los torneos suramericanos ya realizados

Año 1916

PRIMER CAMPEONATO SUR-AMERICANO

En el Estadio del Club Gimnasia y Esgrima en Buenos Aires, ante el árbitro brasileño señor Sydney, se presentaron el 6 de Julio los siguientes conjuntos:

Argentinos

Wilson
Reyes, Brown
Martínez, Olazar, Badaracco
Chaco, Marconecchio, Giudi
Heinsinger Perinthi

Geldes Báez
Fuentes, Gutiérrez, France
Teuche, Unzaga, Abello
Witcke, Cárdenas
Guerrero

Chile

Ganadores del sorteo los argentinos, Gutiérrez inició el juego a las 3 P. F.; su avance es interceptado por Martínez, quien facilitó la pelota a Heinsinger, éste cede a Ohaco, jugador que avanzó en combinación con Perinetti. El centro de éste es convertido en goal por Ohaco, merced a un tiro bajo y corto, cuando habían transcurrido dos minutos de juego. A raíz de un avance de los chilenos, Badaracco concedió corner, que dirigido por Báez obligó a Wilson a intervenir.

Nuevamente en la ofensiva los argentinos, Ohaco desvió la pelota al recibir un pase de Giuni. En un avance de los chilenos, Brown concede corner, que dirigido con mucha precisión por Geldes, puso en apuro la valla argentina. Olazar en un meritorio esfuerzo, aleja.

En un avance de los argentinos, los crilenos ceden corner. Martínez dirige la pelota frente al arco. Perinetti la hizo franquear la línea, pero el referee anuló el tanto por hands de Perinetti.

A los 44 minutos, Báez, al recibir un centro de la izquierda, señala el primer tanto para su bando por un oportuno golpe de cabeza.

Reiniciado el encuentro después del descanso reglamentario, el quinteto argentino presionó en tal forma que Cárdenas tuvo que emplearse para impedir que Ohaco rematase con éxito un pase de Giudi.

A los cuatro minutos Gutiérrez tuvo que abandonar el field, seriamente lesionado, lo que facilitó la tarea de la defensa argentina.

A los 12 minutos, Giudi, al recibir un pase de Olazar, se destacó y Abello, al pretender detener al fordward incurió en hand penal. Dirigido el puntapie correspondiente por Brown, éste convirtió el tanto.

El tercer goal de los argentinos no tardó en ser obtenido mediante un nuevo puntapié penal que Brown tomó por hand de Witcke al pretender detener un fuerte tiro de Olazar.

La defensa chilena pareció desconcertarse, lo que aprovechan los argentinos para marcar un nuevo tanto, un minuto después, señalado por Marcoveccio al recibir un pase de Ohaco.

No reaccionó el equipo chileno y sólo se advirtieron tres escapadas de Fuentes y France, que Reyes y Brown anularon. El quinto goal se debió a un avance de Giudi. Cárdenas y Witcker al parecer reclamaron una infracción. Guerrero abandonó el arco para conjurar el peligro, lo que aprovechó Ohaco para señalar el tanto.

El sexto y último tanto de los argentinos lo señaló Marcovecchio a los 43 minutos al recibir un centro de Heinsinger.

El partido terminó, en consecuencia en la siguiente forma:

Argentinos ... 6 tantos
Chilenos ... 1 tanto

Año 1917

SEGUNDO CAMPEONATO SUR-AMERICANO

Correspondió realizarse en Montevideo el 6 de Octubre ante el referée uruguayo señor A. Saralegui, con intervención de los siguientes equipos:

Argentinos:

Isola
Ferro Reyes
Mattozzi, Olazar, Martínez
Vivaldi, Ohaco, Martín
Blanco Perinetti

Rojas Paredes
Bolados, M. Muñoz, E. Muñoz
Guevara, Alvarado, García
Gatica Cárdenas
Guerrero

Chile:

Ganadores del sorteo los chilenos, actúan con fuerte viento a su favor.

Los primeros minutos son de indecisión; el juego se circunscribe al centro del field. Un avance de los argentinos finaliza Martín con un shot hecho desde cinco metros que Guerrero salva. Los avances se suceden por ambos bandos y el partido puede decirse queda reducido a una lucha de defensa.

ARQUERO, CENTRO MEDIO ZAGUERO Y HALF IZQUIERDO DEL ELENCO ARGENTINO, RESPECTIVAMENTE

TESORIERI

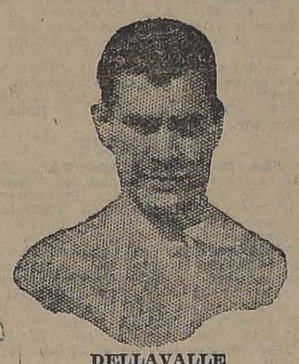

DELLAVALLE

SOLARI

En un avance de los chilenos Rojas dirige un fuerte tiro que pega en Reyes, saliendo la ball fuera. Ejecutado el corner, Isola salva en gran estilo. Sólo 10 minutos restaban para la terminación del half-time cuando estacionado el juego en las inmediaciones del arco argentino, un largo tiro de Alvarado decidió a Isola a salir, siendo atropellado y cayendo. La lucha por quitarle la ball fué porfiada, pero Isola pudo tirarla a corner.

Los últimos minutos fueron de absoluto dominio de los argentinos. Varios y buenos shots anotamos, especialmente uno de Olazar que Guerrero detuvo muy bien y otro de Martín, muy fuerte, pero carente de dirección.

Reiniciado el juego, los chilenos juegan con viento en contra.

Muñoz da el puntapié inicial con pase a Bolado, quien ensaya un fuerte shot que Ferro rechaza. Un ataque a fondo del quinteto argentino es desbaratado en gran estilo por Cárdenas. Avanzan los chilenos. Alvarado hace pase a Muñoz, el que, después de esquivar a Olazar, envía la ball a Paredes. Ferro fracasa en su intento al quererle detener. Rojas aprovecha la incidencia para ejecutar un potente tiro que Isola intercepta.

Una nueva carga de los chilenos es anulada por Olazar. Un avance de los argentinos fracasa por infracción de Ohaco. Paredes secundado por García, inició un rápido rush, cerca del arco coloca un centro cerrado que toma Bolado para ensayar un fortísimo tiro que pega en un de los laterales, volviendo la ball al field. Ohaco inicia un avance, poniendo en juego a Perinetti. Guevara falta y el centro espléndido es rechazado por Cárdenas.

Nuevamente Perinetti prueba a Guerrero, quien salva en brillante forma.

Insisten los argentinos. Ohaco y Vivaldi finalizan dos esfuerzos de Blanco con shots poderosos; pero Guerrero, siempre alerta, los interceptó en forma insuperable.

Faltaban 15 minutos, ninguno de los que presenciaban el lance hubiera vaticinado el triunfo argentino en la forma producida. Perinetti, desde el wing ejecutó un centro cerrado, Guerrero, ubicado espléndidamente, esperó la ball, pero en el preciso instante de tomarla, García la impulsó hacia su propio arco.

Terminó el partido, en consecuencia, con la siguiente cuenta:

Argentinos: 1 tanto.
Chilenos: 0 tantos.

Año 1919

TERCER CAMPEONATO SUR-AMERICANO

El 22 de Mayo, en el Estadio Fluminense de Río, ante el árbitro brasileño señor A. de Castro, se verificó el lance en presencia de los siguientes conjuntos:

Argentinos:

Isola
Castagnola Reyes
Mattozzi, Felices, Martínez
Martín, Clark, Izaguirre
Calomino Perinetti

Muñoz Del Río
France, Fuentes, Domínguez
González, Baeza, Báez
Poirier Gatica
Guerrero

Chile:

Los argentinos llevan el primer ataque, que Guerrero rechaza. Un pase de Reyes a Calomino permitió a éste un rápido avance que paralizó con una centrada, que permitió a Clark, de un cabezazo, marcar el primer goal, a los cuatro minutos de juego.

Los chilenos llevaron un recio ataque contra la valla argentina, el que malogró Fuentes demorándose demasiado frente al arco, lo que aprovechó Castagnola para alejar la pelota.

A los 11 minutos, Felices, en posesión de la pelota, la cedió a Izaguirre, quien, desde 10 metros enfiló un fuerte tiro bajo que pasando por entre las piernas de Guerrero, se anidó en la red.

Los chilenos atacan con entusiasmo, actuando Isola en diferentes ocasiones, especialmente ante un recio tiro de France.

Mientras proseguía el ataque chileno, Felices cometió hands, el que tomado por González permitió a Reyes pasar la pelota a Clark, quien, merced a un esfuerzo individual, con un tiro alto, marcó el tercer goal para su bando.

A los 30 minutos Clark cometió foul y dado el puntapié libre, del Río se posesionó de la pelota y la cedió a Poirier, que hizo un pase a France, que con un shot bajo batió a Isola.

Los chilenos, a base de buenas combinaciones, atacaron la ciudadela argentina, pero Fuentes tira desviado.

Con los argentinos en la ofensiva, finalizó el primer half-time.

A las 4.43 se reinició el juego. El quinteto argentino proporciona ardua labor a la defensa chilena, que jugó en gran forma.

A los 17 minutos Clark señaló el cuarto goal, a juicio de algunos, en forma dudosa.

Los chilenos atacan. Del Río y Baeza probaron a Isola, que ante el segundo intento debió conceder corner.

Con el ataque constante de los delanteros argentinos, finalizó el encuentro así:

Argentinos: 4 tantos.
Chilenos: 1 tanto.

Año 1920

CUARTO CAMPEONATO SUR AMERICANO

El 20 de Setiembre, en la cancha principal del Valparaíso Sporting Club, ante 20,000 espectadores se verificó el partido con intervención de los siguientes cuadros, bajo las órdenes del juez brasileño señor De María:

Argentinos

Tesorieri
Cortella Bearzotti
Uslengui Dellavalle Frumento
Libonatti Badalini Lucarelli
Calomnio De Miguel

Muñoz Varas
France Bolados Domínguez
Unzaga Toro Elgueta
Poirier Vergara
Guerrero

Chile

A las 3 P. M. fué ordenado el puntapié inicial. Badalini cede el balón a De Miguel, delantero que intenta burlar a Elgueta. Este se arrojó a su pies y lo despojó de la pelota.

France practica una rápida corrida esquivando a Uslengui y a Cortella. El esfuezo se malogró por offside de Muñoz.

Dellavalle juega con lucidez. Es el "leader" de todos los avances argentinos; pone en juego a Calomino, quien mediante fuerte tiro rasante prueba a Guerrero, quien responde brillantemente.

A los 8 minutos De Miguel, secundado por Frumento, entra con eficacia en acción. Poirier intercepta con golpe de cabeza, cayendo la pelota a los pies de Dellavalle. Mientras tanto Guerrero, con mala táctica avanza algunos pasos. Delavalle se penetra de esta circunstancia y a 20 metros lanza un tiro alto débil que el guardavallas chileno no estuvo en situación de detener.

Viene un período en que los chilenos atacan decididamente. Toro, dejando atrás a Dellavalle, cede el balón a Varas, quien, a 15 metros del arco argentino, pone en juego a France, quien pierde su serenidad y envía la pelota a las nubes.

Durante 10 minutos seguidos la ofensiva chilena es constante.

En uno de los momentos álgidos de la lucha, Bearzotti y France se estrellan, cayendo el primero y obligando al árbitro a detener la contienda por algunos minutos.

A los 15 minutos el arco argentino pasa por instantes de zozobra. Después de un avance combinado de Varas, Bolados, France y Domínguez, este último lanza un hermoso tiro que Tesorieri defiende.

Corridos los 25 minutos, Varas hace una carga a fondo. Frente a Frumento centra, lo que aprovecha Domínguez, que mediante un cabezazo cede el balón a France. Bearzotti trata de intervenir en los precisos momentos en que France pasa a Bolados, quien, a ocho metros de Tesorieri remata un fuerte esquinado que produce el tanto de empate.

La presión de los chilenos sigue sin contrapeso. A los 5 minutos del término del período Varas anuló a Frumento y sigue su avance. Cortella aleja el peligro concediendo corner. Servido por Varas se forma frente al arco de Tesorieri un serio entrevero al que pone término Bearzotti concediendo un nuevo puntapié esquina. Varas otra vez ejecuta la sanción. La pelota cae frente al arco argentino probando Bolados un buen golpe de cabeza. Tesorieri, como una exhalación, se lanza a la esquina amagando el arco con el fin de intervenir, lo que aprovecha Domínguez para hacer un pase a Bolados a cuatro metros del arco, quién, mediante tiro esquinado bate al arquero argentino.

CALOMINO
puntero derecho argentino

El árbitro anuló el tanto sin que nadie supiera la razón de su fallo. Después se supo que éste consideró a Bolados offside en el momento de recibir el pase de Domínguez.

La partida estuvo interrumpida cinco minutos mientras los jugadores discutían con el árbitro.

Reanudada la brega esta se desarrolla en forma tan violenta que a no haber mediado el término de la jornada habría tenido que lamentarse más de algún incidente desagradable.

El árbitro fué objeto de ruidosas manifestaciones hostiles por haber anulado el tanto que legítimamente había colocado Chile.

Dió término al lance con la siguiente cuenta:

Argentina: 1 tanto.
Chile: 1 tanto.

La contineda de hoy

El lance de hoy por el 5.o Campeonato Sur Americano se desarrollará ante el árbitro uruguayo señor Vallarino con intervención de los siguientes conjuntos:

Argentina

Tesorieri
Rofrano Castoldi
Solari Dellavalle Chambrolini
Libonatti Caslini Rofranco
Calomino Franci

Varas Abello
Bravo P. Ramírez Domínguez
González Catalán Elgueta
Poirier Vergara
Balbontín

Chile

EL QUINTETO OFENSIVO DE CHILE EN LA CONTIENDA DE HOY

VARAS

BRAVO

P. RAMIREZ

DOMINGUEZ

ABELLO

¡OJO!-LAISECA 6-¡OJO!

Llegaron 300 fanegas aceitunas de Aconcagua.
Venta por mayor y menor.
De 1.a, decálitro $ 21; kilo $ 2.75.
De 2.a, decálitro, $ 14; kilo $ 1.80.

No hay peor ciego que el que no quiere ver

Así como hay un sabio dicho que proclama que no hay peor sordo que el que no quiere oír, bien se podría parodiar,—después de haber entregado a la venta Pupilol,—diciendo que no hay peor ciego que el que no quiere ver. Pupilol es el remedio exclusivo para la vista. Las comezones, irritaciones, supuración, miopía, debilidad, desaparecen con el uso del Pupilol que es seguro en su éxito y enteramente inofensivo en su acción. Pupilol puede ser usado por el recién nacido como por el más anciano de los hombres. Si Ud. sufre de la vista recurra a Pupilol de lo contrario se encuentra en el caso del ciego, que no quiere ver. De venta en todas las boticas.

EL PRESIDENTE DE LA DELEGACION DE PUGILISTAS DE LA FEDERACION DE BOX DE CHILE, CLARK, HABLA PARA "LA NACION"

Cómo juzga la actuación de nuestros deportistas y atletas en las recientes olimpiadas. — Seguimos marchando a la cabeza de los países sur-americanos en materia de cultura física. — Aspectos brillantes de la vida fluminense. — En el Brasil no nos conocen ni se interesan por nosotros. — Revelaciones que causarán sorpresa.

Desde antenoche se encuentran de regerso en sus hogares los aficionados que fueron a Río de Janeiro a defender en el ring los bien ganados prestigios del boxeo nacional. Hemos celebrado una entrevista con el presidente de la delegación respectiva, don Ernesto Clark, de quien obtuvimos una serie de impresiones y de observaciones que estamos ciertos han de ser leídas con interés y, por lo menos algunas de ellas, con sorpresa.

—¿Qué opinión le merece en general la actuación de nuestros atletas y deportistas en Río? Y si ella no corresponde por completo a lo que se esperaba ¿cuáles serían los motivos?—fueron las preguntas con que iniciamos nuestro interrogatorio.

—El triunfo ha sido, evidentemente, inferior a las esperanzas de todos. Pero eso no aminora la valía de nuestros hombres, porque hemos tenido en contra factores que no podrían dejar de estimarse: en primer lugar el clima, tan distinto al nuestro y tan enervador para los organismos que aún no están adaptados a él; luego y muy especialmente, las pésimas condiciones del hospedaje, la alimentación insuficiente y deficiente, la forma irregular en que hubo de realizarse el entrenamiento; en fin, para decirlo todo, una conspiración solapada, una política mezquina encaminada a batir nuestros records a toda costa, una hostilidad que no se confesaba pero que se revelaba en los menores detalles. Por ejemplo: se sabía que Manuel Plaza era lo que se llama imbatible como campeón pedestre; pues bien, todas las carreras de largas distancias se fijaron sucesivamente y dentro de un reducido número de días. Se vió claro que el objetivo perseguido era agotar a nuestro campeón. Contraviniendo el reglamento que dispone la computación de puntos por equipo, se nos quitaron también en el solo renglón de pedestrismo, veinte puntos. Nuestras protestas fueron inútiles.

Pero la opinión de los imparciales, entre los que me refiero a muchos miembros de las delegaciones extranjeras, fué unánimemente favorable a nuestros atletas y deportistas, siendo voz corriente que Chile es, en materia de cultura física y entre los países suramericanos, el que marcha a la cabeza.

En las jornadas en que tuve el honor de participar no contamos sino con la amistad de los uruguayos, adversarios leales, dotados como nosotros de un gran espíritu deportivo. La influencia en contra nuestra ejercida por los doctores Cullen y Carlini, argentinos, y por el señor Trompowsky, delegado de la Confederación Brasileña de Deportes, ha sido constante y decidida. Hay que anotar también un hecho, y es la increíble desorganización (falta de experiencia seguramente) que reinó siempre en la preparación y dirección del torneo y sus diversas pruebas y partidos. Había momentos en que no se sabía quién mandaba; la policía, muy militarizada allí, era la que llevaba la batuta en todo. Hubo casos de descortesía, abusos y arbitrariedades, tan numerosos que prefiero no entrar en detalles.

—¿Y respecto a pugilismo?

—A este respecto debo decirles que el Brasil está en pañales. Sólo ahora van a empezar a tomarle afición. El Barón Von Saucken, boxeador alemán especialmente contratado por el Gobierno brasileño, ha hecho ya mucho pero es mucho más lo que le queda que hacer.

—¿No fué el que peleó con Eugenín?

—Efectivamente. Eugenín lo venció por puntos, pero el público y la prensa protestaron en todos los tonos. El brasileño, en general "no sabe perder", rasgo muy importante tratándose de competencias físicas en las que todos estamos obligados a aceptar con buen ánimo la derrota y a prepararnos. Especial mención entre nuestros pugilistas merece Carlos. Abarca, cuya escuela llamó mucho la atención; Parissi, y también Fernández, que cuando acudió al ring obedeció sólo a una chilenada, pues sufría de una seria afección intestinal.

Cuando digo que los brasileños no saben perder, me afirmo no en impresiones, sino en hechos. Lo dejan demostrado el partido de foot-ball sostenido con los nuestros, que degeneró casi en una reyerta, y el partido de basse-ball entre brasileños y argentinos, que hubo de suspenderse en pleno juego para evitar las escenas vergonzosas a que estaba dando lugar.

Por lo demás, en el Brasil no hay el menor interés de parte del público por los deportes ni por el atletismo, salvo el foot-ball y la natación, ramas en que ellos se estiman invencibles. En cambio, el Gobierno—que cuando quiere hacer algo se mete en grande, como en la Argentina,—ha ayudado generosamente a los particulares. Para la construcción del Estados Fluminense, que es un portento, facilitó" en préstamo "un millón de pesos" que serán reembolsados con las entradas que produzcan los torneos de foot-ball. Esto no es aventurado, pues el Estadio tiene capacidad para una concurrencia de 46,000 personas y el día del encuentro footballístico chileno-brasileño se vió totalmente lleno y aún quedó gente que no pudo entrar. A presenciar las pruebas atléticas no acudía sino un limitado número de personas.

De esta tendencia a hacer las cosas en grande, es magnífica prueba la Exposición que se inauguró durante las fiestas. Se ganaron extensiones de terreno al cerro y al mar, y como casi todos los Gobiernos que allí construyeron pabellones van a obsequiar al Brasil sus edificios, Río de Janeiro contará luego con un nuevo sector urbano de primer orden por su suntuosidad y disposición.

—¿La vida será muy cara?...

—Mucho, para los que vamos del Pacífico. Hay exceso de contribuciones. Casi en todo lo que se compra se observa la estampilla de impuesto. La tarifa de tranvías mucho más alta que la nuestra, lo mismo que la de autos. Se observa en materia comercial un marcado espíritu nacionalista. El valor de la propiedad y los cánones de arrendamiento suben constantemente. Oí decir que el ex Ministro en el Brasil don Alfredo Irarrázaval había propuesto a nuestro Gobierno la adquisición de una propiedad para la Legación: habría sido un acierto, porque esa propiedad vale hoy tres veces más que en aquella época.

Noté en Río la ausencia de esas poderosas firmas importadoras que son el fuerte del comercio chileno. Las industrias me parecieron muy desarrolladas, debido quizá a que el proteccionismo oficial ha empujado las iniciativas hacia la explotación de las estupendas riquezas naturales del país. Estas son, aparte de los minerales, el café, el tabaco, el arroz, el azúcar, la yerba mate, las bananas, etc. y el ganado, que se explota, con sus derivados, en escala gigantesca y conforme a los últimos adelantos de la industria. Las manufacturas han progresado visiblemente: hay grandes fábricas de sombreros, de tejidos, de calzado, etc. Los vinos que producen son muy malos; los nuestros, como todos nuestros productos, no se conocen. Se fabrica una cerveza muy buena; su elaboración se halla en manos de alemanes.

Se considera el uso del tabaco como el vicio nacional y sobre él recaen los impuestos y gabelas que en Chile aplicamos al alcohol. Sin embargo, el cigarro es barato y se puede fumar bien a poco costo. El habitante del Brasil no consume, por lo general, más que bebidas alcohólicas suaves.

Para no salirnos del tema, les diré a ustedes que al chileno le producen penosa impresión los resultados de la desidia gubernativa en cuanto se refiere a nuestra política comercial con el Brasil. Nada de lo nuestro se conoce ni se consume allí, y los pocos renglones que se importan, pasan como de procedencia argentina. Esto es el fruto de las franquicias que para sus productos ha obtenido el Gobierno de la Casa Rosada. Y admírense ustedes todavía más: el salitre chileno no se emplea sino en mínima proporción, dado el desarrollo de la agricultura... ¡y todo llega de puertos europeos! Los ensayos que hasta ahora se han hecho en los cafetales con nuestro abono han alcanzado, con todo, un éxito deslumbrador.

En cuanto a nuestra moneda, ocurre con ella algo curioso: vale más que la brasileña y sin embargo, cuando lleva a conseguirse que la cambien, hay que soportar un 10 o|o de descuento. Los Bancos no pagan tampoco en metálico las letras giradas en oro desde nuestro país, sino en moneda nacional, equiparando el mil reis a nuestro peso actual. El cambio está bajando día a día en el Brasil.

—¿Muy agradable la vida...?

—Días de fiestas, pueden ustedes suponer. Es curioso de observar que no haya en Río centros sociales de selección, como en Santiago o Buenos Aires. No se hace tampoco la vida social intensa de estas capitales. Hay en cambio muchos y muy hermosos sitios de diversión, teatros, cafées, cabarets elegantísimos en donde se bebe poco y se juega mucho. Este es el gran vicio de los cariocas. La lotería es una plaga y en todas partes hay timbas que la autoridad tolera. También se baila mucho, la música es excelente y la corrección del público verdaderamente asombrosa para los que como nosotros, íbamos de una ciudad donde no puede haber alegría sin bochinche.

Hay una gran emulación, casi podría decirse rivalidad, de Estado a Estado, especialmente entre paulistas y cariocas (fluminenses) lo cual es difícil de concebir para nosotros, cuyo espíritu regionalista no envuelve hostilidad hacia nadie.

—Y del cariño a Chile, ¿qué podría decirnos?

—No creo en ese cariño. Me parece que el Brasil como nación y como pueblo mira preferentemente a Europa. Nosotros somos demasiado chicos y estamos demasiado a trasmano... Somos el pariente pobre metido en el rincón de la casa. Ahora, respecto a nuestra vieja cuestión con el Perú, me parece indudable que la opinión pública brasileña simpatiza con nuestros enemigos. Hablo en general, pues hay instituciones como el Club de Regatas Botafogo, por ejemplo, cuya simpatía por nosotros es visible: este Club es como la casa de los chilenos, especialmente de los marinos, que llegan a Río, y en su insignia social ha consagrado la estrella solitaria de nuestra bandera. Aquí se habrá estado pensando que allí reinaría una gran espectación por el raid aeronáutico del capitán Aracena... ¡Qué ilusión! Nadie se preocupaba de eso y a los chilenos nos costaba encontrar alguna noticia en los diarios referente a la hazaña de nuestro compatriota. En las esferas gubernativas hay indudablemente personalidades significativas que nos son afectas, entre ellas la del propio Presidente Pessoa, gran estadista y eminente orador.

—¿Algún rasgo sobresaliente de la actuación de los chilenos en las recientes fiestas?

—Fuera del campo de la cultura física, debo recordar el triunfo de nuestra Escuela de Caballería. Su presencia, lucidísima, produjo admiración general. Sé que a ella se debe el haberse tomado un acuerdo que nos honra, y según el cual cinco oficiales brasileños ingresarán al Ejército de Chile y cinco de los nuestros al del Brasil. Justo es recordar también el éxito de los chilenos en el Congreso del Niño, obteniendo que se fijase Santiago como sede de la próxima reunión, contra las pretensiones del delegado peruano que ya creía ganada la batalla en favor de Lima.

Me permitirán ustedes que no dé por terminada esta charla sin dejar constancia de la magnífica situación que ocupa allí nuestro Embajador el Excmo. señor Cruchaga Tocornal, dignamente secundado, en su esfera respectiva, por el resto del personal de la Legación y por el Cónsul señor Gracie. Es particularmente grato al espíritu chileno poder afirmar que nuestros compatriotas han sabido hacerse estimar y considerar, no sólo los que invisten representación oficial, como el señor Guillermo Medina, agente de Propaganda Salitrera, o el señor Miguel Luis Rocuant, escritor que se halla vinculado a todos los círculos intelectuales, sino también algunos particulares, entre los que debo mencionar a don Eugenio Dittborn, que ocupan una brillante posición. Todos se condujeron admirablemente con nosotros y de todos ellos conservamos el más grato recuerdo.

IMPERIO
HOY 6.30 y 9.30

Grandioso estreno HALLMARCK.
CADENAS DE EVIDENCIA
Emocionante conflicto dramático, con escenas policiales. Creación de Ana Lehr, Ed. Breeze, Jorge Cooper, Wallace Ray, Peggi Worth y otros.

SABADO. Estreno Pathé N. Y.
LOS OJOS DEL AMOR
(ANA DE LAS SELVAS)
Por la rutilante estrella DOLORES CASINELLI.

DOMINGO. En funciones de lujo. El brillante estreno GOLDWYN.
La Maldición del Mendigo
Por el favorito galán de las niñas, JACK PICKFORD.

SPLENDID - Hoy
DIRECCION MAX GLUCKSMANN
5 P. M. "EL TESTIMONIO DEL FUEGO", por la linda GERTUDIS MAC-BOY

6.30 y 9.30
Por última vez la sublime dolora romántica de
Griffith
Heroína de Amor
Glücksmann-Paramount de grandioso éxito por la linda y genial.
LILLIAN GISH

MAÑANA: Ideal estreno "Selznick".
La Desconocida
Poema romántico por la encantadora favorita.
ELAINE HAMMERSTEIN

SABADO, reaparición del popular HAROLD LLOYD en su más reciente creación de hilaridad formidable.
EL VERTIGO

TEATROS - MUSICA - CINES

HOY DEBUTA EL "BALLET" RUSO EN EL MUNICIPAL

Esta noche se presenta por primera vez ante el público de Santiago la célebre artista del ballet ruso Desirée Lubowska, acompañada de un conjunto de bailes y danzas clásicas.

La distinguida artista viene precedida de muy buenos antecedentes y se espera de su compañía una buena temporada de espectáculos de gran cultura y emoción artística.

SANTIAGO

Con gran éxito se estrenó ayer en la sección vermouth la nueva revista del maestro Palacios, que lleva por título "Por los aires".

Se trata de una obra meritoria dentro del género de revistas, con una sucesión de escenas interesantes, con bonitos números de música y buena presentación, pues es lo interesante en estas obras.

La obra se ve con agrado y fueron aplaudidos sus principales intérpretes y el autor.

Hoy se repite en la función vermouth, acompañada de la opereta "La Tirana".

En la noche se pone en escena por primera vez en la temporada la popular zarzuela "Marina", cantada por la señorita Lloret y el tenor señor Gozálvez, y la tercera representación de "Por los aires".

Mañana se beneficia el primer actor y director de la Compañía, señor Enrique Sanchiz, con un programa variado. Merece el señor Sanchiz tener un teatro lleno en el día de su función de gracia, pues se trata de actor muy discreto y de reconocida buena voluntad en el trabajo y con criterio en la dirección escénica.

COMEDIA

Sigue actuando con éxito la célebre bailarina española Nati la Bilbainita, que anuncia ya sus últimas funciones.

Hoy trabajará en vermouth y noche, con nuevas danzas y bailes regionales, con la película "El demonio de la ambición", película italiana de ambiente elegante y trama interesante.

Para mañana se prepara el último Viernes de moda, que Nati dedica a la colonia española, con un interesante programa.

Se ha recibido con agrado el aviso de un nuevo número en este teatro, que debutará el Martes del 3 del corriente. Se trata de una tonadillera y danzarina, que tiene por nombre La Porteña y del actor Alejandro Flores, que se ha hecho aplaudir en Buenos Aires con sus recitaciones poéticas.

LA COMPAÑIA SERRADOR MARI

Pedro Muñoz Seca ha sido el autor elegido por el director de la Compañía Serrador-Marí para su reentré en el Santiago el 13 del próximo mes, con el título: "El Condado de Mairena".

La nueva temporada que iniciará la Compañía Serrador será también a base de precios reducidos, como en la anterior.

COLISEO NACIONAL

"EL VENCEDOR"

De la Sotta, a quien los vientos primaverales parecen haber remozado, pues su actividad como director de su conjunto es laudable, estrenará esta noche una nueva obra nacional y de la cual es autor uno de los más estudiosos actores de su Compañía: Juan Pérez.

Este artista que siente un ardiente entusiasmo por su profesión, es además un enamorado de los ejercicios físicos, habiendo descollado como uno de nuestros mejores cultores en el pugilismo.

Su entusiasmo por este deporte lo ha llevado ahora a quebrar lanzas en este deporte que algunos han vilipendiado y que en cambio ha sabido defender brillantemente uno de los príncipes de la literatura teatral moderna: Maeterlinck. Pérez, imitando al gran dramaturgo, ha escrito una vibrante comedia que ha titulado "El Vencedor" y en la que pinta el caso de un pugilista, que une a la potencia de sus puños, la sensibilidad de un elegido.

La obra está escrita con cariño y su desarrollo es liviano. Una nota interesante y que hasta ahora habían explotado sólo los dramaturgos yanquis, es la de hacer aparecer en el segundo acto un ring auténtico y en el que se efectuarán varias peleas de innegable interés. Pérez, en su rol de protagonista sostiene la pelea de fondo con un pugilista de verdad, con el cual deberá darse también de trompadas auténticas y no de utilería.

En el reparto, intervienen los elementos más eficientes del conjunto, entre los cuales podemos mencionar además del autor, a de la Sotta, Frontaura, Ibarra y Deval, entre los hombres y a las señoras Benito y Castillo.

Hoy además la empresa inaugura los días de moda, efectuándose en el foyer un interesante espectáculo de danzas que será amenizado por la banda de uno de nuestros Regimientos.

—Mañana, repetición de la graciosa obra de Miretti, "La familia de don Lucas Gómez en Santiago" y que en su estreno constituyó un magnífico triunfo cómico.

"MAGDALENA"

En la próxima semana subirá a escena en el Coliseo Nacional, la obra dramática que estudia íntimos problema de la mujer y del hogar, titulada: "Magdalena", de la que es autor el joven periodista Luis Rojas Garcés.

Analiza el autor el problema de la mujer con una precisión nueva hasta hoy; tal vez la comedia que pertenece al género realista, parezca atrevida a mucha gente; pero nosotros podemos decir que dado el camino por donde se orienta nuestro teatro actual, la obra de Rojas Garcés llena su rol y dará una satisfacción al público que la vea y un aliento de progreso a la escena nacional.

En breve daremos el día exacto en que "Magdalena" se estrenará.

PABELLON ACROPOLIS
SAN DIEGO 875
Hoy Jueves 28, Día de Moda
Por primera vez en Santiago.
La prueba ejecutada por el Capitán Saenz y sus hijas
Trasmisión del pensamiento a tiros
Todos los artistas rivalizarán en sus trabajos. Gran suceso de toda la Compañía.

SEÑORITAS, CUIDADO CON LA CURVA!

Alhambra y Victoria
HOY 6.30 y 9.30
El magno estreno TRANS-OCEAN.
SATANAS o LUCRECIA BORGIA
La influencia del espíritu del mal en dos épocas negras de la historia del mundo.
Creación de Conrado Veidt, el eminente intérprete de "EL TERCER SEXO".
MAÑANA: No falte usted a la 4.a función de
TRABAJO
Fin de la monumental obra de EMILIO ZOLA.

Próximamente
EL PRECIO DE UNA MUJER
"Se aprovechó de la lealtad de su propia esposa para escalar las cumbres de la gloria".
Dirección de Erich von Stroheim. Exclusividad de Universal Film Manufacturing Co.

NOTICIAS CINEMATOGRAFICAS

IMPERIO

"CADENAS DE EVIDENCIA".—Los funciones de hoy de esta sala central anuncian un atrayente programa de cartel americano, con el estreno de la nueva producción Hallmarck, titulada: "Cadenas de evidencia" o "El robo del radium", en el que, como primer atractivo, vemos un gran reparto compuesto por buenos y prestigiados artistas, entre los que figuran preponderantemente Ana Lehr, Edmundo Breeze, George Cooper, Wallace Ray, Peggy Worth y otros de igual importancia. En cuanto al carácter de la obra, es el del drama recio, de grandes emociones, que se desarrolla en ambiente social, girando alrededor de un desengaño amoroso que llega a ser la ruina moral de un individuo bueno e inteligente. Las consecuencias de este desengaño son de tal modo fatales, que lo arrastran inconscientemente al vicio y al crimen, con lo que una nueva trama, tejido de misterio y de fuertes escenas, viene a reemplazar las emociones de la primera. Aquí toma la obra un leve carácter policial que la hace más cautivante y que aparece expuesto en forma delicada y de buen gusto, tal como en las mejores altas comedias del teatro hablado. La interpretación nada deja que desear y se valorizan más con la propiedad de los brillantes escenarios sociales o las vistas del puerto de Nueva York.

SPLENDID

POR ULTIMA VEZ EXHIBE HOY: "HEROINA DE AMOR".—A pedido de numerosísimas personas y por última vez, exhibirá el Splendid, tanto en la especial, a las 6.30 P. M., como en la nocturna en función completa, a las 9.30 P. M., la más conmovedora producción cinematográfica: "Heroína de amor", delicada y bella super-producción de David W. Grifith, y cuyo argumento es un doloroso y sublime poema de amor, de resignación pasional, de grandeza de corazón. Crea con exquisito arte el principal rol la encantadora Lillian Gish. La secundan el gentil y genial actor Roberto Harron, y la linda actriz y bailarina Clarine Seymour.

En la Sección Selecta, a las 5 P. M., se exhibirá "El testimonio del fuego", la hermosa vista pasional inglesa que tanto gustó ayer al público, y que interpreta la linda Getrúdis Mac Boy.

Para la matinée del Domingo se anuncia una última exhibición en Santiago de "El pibe", la creación maestra de Chaplin y Jackie Coogan.

ALHAMBRA Y VICTORIA

"SATANAS" O "LUCRECIA BORGIA".—Estrenarán estos cines en sus funciones de hoy la gran producción de la Trans-Ocean, titulada: "Satanás" o "Lucrecia Borgia", obra que con singular acopio de detalles, reconstruye en parte dos épocas diferentes y lejanas de la historia, mostrando, sin pecado de anacronismo, la corte fastuosa y tiránica de uno de los faraones de Egipto y después, en el Renacimiento italiano, la vida criminal de Lucrecia Borgia y las maravillas poéticas de la ciudad de los Dux. En la interpretación sobresalen prestigiadas figuras del cine europeo y entre ella principalmente Conrado Veidt, actor eminente que disfruta de enorme cartel desde su genial interpretación de "El tercer sexo", película no estrenada aún en Santiago.

ESMERALDA

FIN DE "SATANAS". — En las dos funciones de hoy se estrenará la última función de "Satanás", la linda serie de aventuras por Eddie Polo. Los episodios de hoy son los más sensacionales de toda la novela.

Además habrá otras atracciones y baile en el foyer después de la función nocturna, amenizado por el Jazz Band automático de 15 músicos.

—Mañana se estrenará "Heroinas de amor", la magna producción de Griffith, interpretada por Lillian Gish, Clarine Seymour y Roberto Harron.

SETIEMBRE

"LA MONEDA MASCOTA".—Este teatro estrena en sus dos funciones de hoy una linda Paramount, intitulada: "La moneda mascota", interpretada por Vivian Martin y Tom Moore, una de las más encantadoras parejas del cine. Es una comedia en la cual van mezcladas las escenas de delicado sentimentalismo con otras de fina comicidad.

—Mañana se estrenará "Heroinas de amor", la última producción de Griffith interpretada por Lillian Gish, Roberto Harron y Clarine Seymour.

BRASIL

"LA ROSA DEL RASTRO".—En las dos funciones de hoy, día de comedia, se estrenará la bonita producción Universal: "La rosa del rastro", interpretada por la encantadora actriz de 18 años Gladys Walton.

Además de esta comedia se dará: "Pretensiones", graciosa comedia en dos actos interpretada por la prodigiosa Pirulita.

REPUBLICA

"DICHOSA INFANCIA".—Hoy estrena este teatro en las funciones de tarde y noche la producción Goldwyn, de gran lujo, titulada "Dichosa infancia", hermoso y conmovedor poema de amor, interpretado por Irene Rich y Will Rogers.

IRIS

"AMOR A CIEGAS".— Hoy estrena este teatro en las funciones de tarde y noche la producción de arte y gran lujo, titulada "Amor a ciegas", encantador romance de amor, marca Selznick, interpretado por O'Brien.

También se estrena el 12.o programa cómico Imperio.

DIECIOCHO

"EL PRIMER AMOR".— Hoy presenta a su distinguida clientela un sublime estreno de la Metro. "El primer amor", graciosa sonata primaveral, argumento de amoríos, que relata la historia del primer amor de todos. Intérprete: la graciosa y encantadora actriz Lila Lee. Tema de absoluta moralidad.

POLITEAMA

"LOS MILLONES DE GORGAS", POR MAY ALLISON, SE ESTRENA HOY. — Historia de una muchacha que suplanta a una millonaria, y que sin saberlo arrebata de esta manera la fortuna que debe heredar el joven del que está enamorada.

ALAMEDA

Hoy especial y noche estreno "La cruz del sur". Elmo Lincoln se ha conquistado con su interpretación el rol de capitán del velero "La cruz del sur", un éxito tan merecido como el obtenido con el papel de herrero de Lovaina en "El Kaiser". Su bella apostura de atleta, su enorme fuerza y su inteligente concepto del arte escénico, lo hacen uno de los actores más completos del cine. En "La cruz del sur", es el verdadero hombre, sin miedo a los elementos desencadenados ni a la furia de los hombres, pero pronto a sacrificarse por el amor a una mujer y la piedad hacia una niñita.

SAN MARTIN

"AMOR E HIPOTECA".—El estreno que en sus dos secciones de hoy ofrece este teatro es el de la elegante producción Ralart, titulada: "Amor e hipoteca", deliciosa comedia de amores y obra que presenta bellísimos paisajes, que la aristocrática editora de tantas producciones de lujo dedica especialmente a la juventud femenina. La protagonista de este film es la aplaudida estrella y simpática actriz Constance Binney.

AVENIDA

"ALGO EN QUE PENSAR".—En sus funciones de hoy, tarde y noche, esta Sala presenta la eminente y seductora actriz Gloria Swanson, en una obra maestra del gran director Cecil B. de Mille, titulada: "Algo en qué pensar", conmovedor drama en que se alternan las alegrías y las tristezas de la vida una sucesión espléndida y con un sentimiento tan íntimo que llegan al fondo del corazón humano.

ODEON

"LA PERLA MISTERIOSA".—En sus funciones de hoy, especial, a las 6.30 y noche, a las 9.30, se estrenará en esta Sala del barrio San Pablo, la primera función de la serial de romances y aventuras extraordinarias: "La perla misteriosa". Creación de la pareja ideal para esta clase de espectáculos, Ben Wilson y Neva Gerber. El primero en el rol del detective que protagoniza esta cinta; y ella, como la audaz ratera: "La perla". Los episodios que se estrenan hoy se titulan: "La red de las perlas", "El fantasma de Bronce", y "La mano en la niebla".

FRANKLIN

"LA MALETA NEGRA" Y "TRABAJO". — Una función escogida para todos los gustos, es la que anuncia para hoy este teatro en sus funciones de especial y noche con el estreno de la sensacional novela policial titulada: "La maleta negra", cinta de aventuras novelescas protagonizada por Herbert Rawlison.

Además se estrena el 4.o libro de "Trabajo", titulado: "Himno al trabajo".

ATENAS

"LA LEY DEL NORTE". POR CHARLES RAY. — Especial y noche reaparece el actor Charles Ray, en esta espléndida producción Paramount, dirigida por Thos H. Ince.

IMPERIAL

"EL EXPOSITO" Y "CORAZONES DE ORO". — Hoy estrena en ambas funciones ese teatro el drama basado en la obra de Dikens, titulado Oliverio Twist, la que en su versión al cine se dió a conocer con el nombre de "El Expósito".

Además se exhibirá la linda película Universal "Corazones de oro".

Para mañana avisa el estreno de la última función de "Satanás", y además la película deportiva "El goal del triunfo".

CHILE

"TRABAJO". — En las funciones de hoy presenta esta concurrida sala la segunda función de la elogiada serie de Emilio Zola: "Trabajo".

Este libro se titula "El Apóstol", y en él empieza de llano la gran tesis creada por el genio francés.

OLYMPIA

"LA NOVELA DE UN SOLTERON".—Luisa Derval, la célebre actriz de la Comedia Francesa, se presentará al público de esta sala, interpretando esta deliciosa comedia, producto de la casa Pathé. También actúa en esta película la pequeña artista Marujita Rayo de Sol.

COLON

"LA MODERNA BUTTERFLY". —Hoy como día de moda estrenará esta sala la producción Goldwyn, titulada: "La moderna Butterfly" o "La historia de dos mundos".

NOVEDADES

"EL HALITO DE LOS DIOSES". —Estrena hoy esta concurrida sala de la calle Cueto y Avenida Portales, la producción extraordinaria de la Universal Jewel, titulada: "El hálito de los Dioses", obra de gran argumento interpretada por la genial actriz, Tzuru Aoki, esposa del trágico, Sessue Hayakawa.

ELECTRA

"EL PRINCIPE ILUSTRE".—Estrena hoy en sus dos funciones la creación suprema de Sessue Hayakawa: "El príncipe ilustre", película que ha sido consagrada como obra maestra por la crítica estadounidenses.

¡SEÑORITAS CUIDADO CON LA CURVA!

TEATRO SANTIAGO

Merced entre Plaza y San Antonio. Empresa Ernesto Bouquet.— Gran Compañía Española de Operetas y Revistas Inés Berutti. —Hoy Jueves 28 de Setiembre hoy. Vermouth a las 6.15, colosal programa, la opereta en dos actos: "LA TIRANA", y la revista de gran éxito POR LOS AIRES.

NOCHE, a las 9.15, por primera vez en la temporada la popular zarzuela MARINA. Cuarta representación de POR LOS AIRES.

Mañana beneficio del primer actor Enrique Sánchiz, con escogido programa.

TEATRO COMEDIA

NATI LA BILBAINITA. Ultima semana

Hoy vermouth a las 6.15. Platea $ 4.

NATI LA BILBAINITA

NOCHE, a las 9.15:

NATI LA BILBAINITA

En vermouth y noche, estreno de la preciosa cinta "El demonio de la ambición". Mañana último Viernes español.

Alhambra y Victoria
6 OCTUBRE VIERNES
INICIACION de la más cautivante de las seriales modernas, la que derrota a todas las exhibidas hasta hoy:
EL DISCO DE FUEGO
Por Elmo Lincoln y Luisa Lorraine
18 EPISODIOS DE EMOCION - 6 COLOSALES FUNCIONES

Alameda: La Cruz del Sur POR EL FORMIDABLE ATLETA **Elmo Lincoln**

UNIVERSAL FILM MFG. Co. EDIFICIO ARIZTIA: SANTIAGO PEDRO MONTT 139: VALPARAISO
OFRECE LA PRIMERA DE LAS SERIES DEL NUEVO ESTILO:
ROBINSON CRUSOE
Sensacionalismo emocionante y verosímil.
Argumento basado en la novela popularísima y querida de todo corazón que ha sido joven.
La epopeya cuasi-nacional de Juan Fernández y su único habitante.

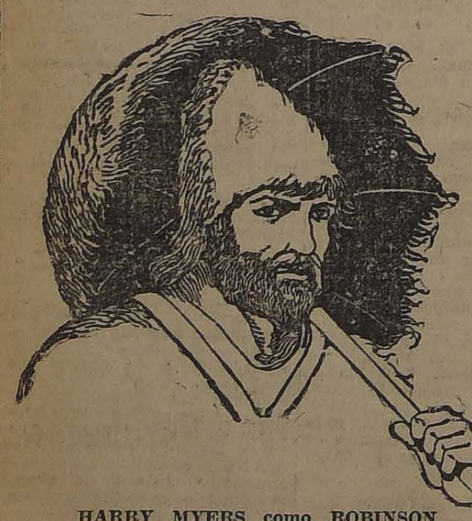

HARRY MYERS como ROBINSON
NOBLE JOHNSON como VIERNES

Miércoles 4:
SETIEMBRE Y BRASIL
Jueves 5:
ESMERALDA
Viernes 6:
ATENAS
Sábado 7:
ALAMEDA - MUNDIAL
IMPERIAL

SETIEMBRE
HOY - Estreno PARAMOUNT:
LA MONEDA MASCOTA
Por Vivian Martín y Tom Moore

BRASIL
HOY - Estreno UNIVERSAL:
La Rosa del Rastro
Por Gladys Walton
PRETENSIONES
Por PIRULITA.

ESMERALDA
HOY - Fin de
Satanás
Por EDDIE POLO

MAÑANA - Setiembre y Esmeralda
(DOMINGO: BRASIL)
HEROINAS DE AMOR
La bellísima producción de GRIFFITH, por LILLIAN GISH, CLARINE SEYMOUR y ROB. HARRON.
La novela de las mujeres esclavas de los convencionalismos sociales, cuyo amor es como un pájaro enjaulado que nunca volará hacia el ideal.

MIERCOLES: Setiembre y Brasil:
JUEVES: Esmeralda:
ROBINSON CRUSOE
SERIE NOVELA MODELO
18 EPISODIOS
6 FUNCIONES

DELICIAS

"LOS AMORES DE UN CHULO" O "LA HIJA DE NADIE". — Una comedia dramática que reproduce fielmente las costumbres del norte de España, es la que presenta este teatro en sus funciones de hoy, especial y noche, drama taurino por le que circula la poderosa influencia de la sangre torera.

MUNDIAL

"LA MODERNA BUTTERFLY" O "LA HISTORIA DE DOS MUNDOS". —Una novela de espeluznantes aventuras en la ciudad china de San Francisco de California es el estreno que ofrece este teatro en sus funciones de hoy, especial y noche, apasionante novela sentimental en la que un idilio triunfa de la maldad y de la muerte.

INDEPENDENCIA

"LADRONA DE DICHAS".—Luisa Huff y Frank Mayo, protagonizan el estreno que anuncia este teatro para sus funciones de hoy, especial y noche, formando la más ideal pareja del cine en un argumento sentimental.

En la función nocturna se exhibirán además dos divertidas comedias.

SELECTA

"LADRONA DE DICHAS".—Una preciosa comedia dramática y sentimental protagonizada por la bella Luisa Huff y el simpático Frank Mayo, es la que estrena este teatro en sus funciones de hoy, especial y noche.

En la función nocturna se exhibirán además dos comedias por Pirulito y el perro Brownie.

AMERICAN

"LA DUDA".— Hoy da este teatro una función de moda: en ambas funciones se estrenará la film titulada "La duda". Obra del eminente literato francés M. Daniel Jourda, y en la que hace una interpretación la genial actriz Rachel Devirys, que presentará en esta obra su danza "Fascinación".

AVENIDA
VICUÑA MACKENNA 624
HOY. Especial y noche. Estreno de la obra maestra del célebre director Cecil B. de Mille.
Algo en que pensar
Suprema creación de la bellísima y seductora actriz GLORIA SWANSON.
Mañana, a pedido: HISTORIA DE UNA DONCELLA, obra impropia para menores.

AMERICAN CINE
DANCING THEATRE. — ARTURO PRAT 102
HOY JUEVES 28 de SETIEMBRE
Especial y noche.
FUNCION DE MODA
Encantador estreno
LA DUDA
Por RACHEL DEVIRYS.
Baile en el intermedio.

¡SEÑORITAS, CUIDADO CON LA CURVA!

EXCELSIOR
FRANCISTA BERTINE.— Hoy especial, a las 6.30 y noche a las 9.30, se estrena en esta sala del barrio Independencia la última creación de Francisca Bertini: "Almas perniciosas".

HIPPODROME
"LOS PIRATAS DEL ORO".—La última creación de esta clase de cintas producidas, dirigida e interpretada por el celebrado protagonista de "Dedos de seda", Jorge B. Seitz, secundándole en uno de los roles de mayor relieve, Margarita Courtot.

FUNDIDOR
MAESTRO MAYOR PARA FUNDICION NECESITASE
Buen sueldo. Trabajo permanente.
MAPOCHO 3155

CONTADOR-JEFE
ex-contador y jefe de importante sociedad anónima, ofrece sus servicios. Preparación sobresaliente, larga práctica, certificados y referencias de primer orden. Fianza. Correo 8, Casilla 7550.

Cal de Lo Aguirre
La mejor que se vende en Chile. Ocúpela una vez y no comprará otra.
MATUCANA 1161
JOSE AGUILO A.

VENDEDOR
Casa importadora necesita vendedor para la plaza. Adjuntar copia de referencias.
Dirigirse: CASILLA 1230

PATENTES DE INVENCION

Al Ministerio de Industria y Obras Públicas, se han presentado los siguientes inventores pidiendo que se les conceda patente de privilegio por los inventos que se indican:

El señor MARK BENSON, de Londres, para "Un procedimiento perfeccionado para la producción de fuerza motriz aprovechando fluídos motores generados a altas temperaturas y presiones, con su planta de aparatos respectivos."

Se da este aviso en cumplimiento de las disposiciones reglamentarias correspondientes y a los efectos de las oposiciones o reclamos que pudieran presentarse.

El Jefe de la Oficina de Patentes de Invención.

S-51

NUEVA EMPRESA DE MUDANZAS

La Sud - América
Con personal competente. Ordenes:
Oficina, AGUSTINAS 1248

MOTOR
TRES CABALLOS
buen estado.
MAQUINA EMPLANTILLAR MOENAS, vendo.
ARTURO PRAT 1342

LAS OFICINAS DE HACIENDA Y DEL CONSEJO DE DEFENSA FISCAL

PARA EVITAR LAS TRAMITACIONES ENGORROSAS EN LA DOCUMENTACION OFICIAL, SE INTRODUCIRAN MODIFICACIONES EN LOS SERVICIOS DE HACIENDA, QUE APARTE DEL POSITIVO BENEFICIO PUBLICO, PERMITIRAN HACER CONSIDERABLES ECONOMIAS

Los juicios en que sea parte el Fisco sólo podrán tramitarse en las ciudades de asiento de Cortes y la defensa de éstos estará encargada a un abogado fiscal, cesando el Ministerio Público de correr con la atención de ellos

A medida que se vayan produciendo las vacantes, no se llenarán los puestos de Promotores Fiscales, encargando las funciones de éstos a los Secretarios de Intendencias

Desde hace un tiempo se ha venido estudiando por el Ministro de Hacienda un proyecto tendiente a reorganizar los servicios de Hacienda, que aparte de simplificar las tramitaciones administrativas, reporte una economía para el Fisco, pues hoy en la forma que se hace, existen dobles tramitaciones que en la práctica resultan inoficiosas.

En la actualidad un decreto supremo después de ser firmado por el Presidente de la República y por el Ministro respectivo, es enviado al Tribunal de Cuentas para el "toma de razón", que es ver la legalidad de él.

De esta oficina pasa a la Dirección de Contabilidad para su refrendación y hacer los cargos a los ítem del presupuesto o leyes a que debe imputarse, si éste consulta algún pago.

De aquí pasa a la Dirección del Tesoro, donde se hacen iguales anotaciones que en la Contabilidad y se manda cumplir por la Tesorería Fiscal respectiva.

Con el proyecto en cuestión, se pretende eliminar las tramitaciones inoficiosas.

Se consultan disposiciones para concentrar bajo la única dirección del "Jefe de las Finanzas del Estado", la Dirección del Tesoro, la Dirección de Contabilidad, la Dirección de Impuestos Internos y la Superintendencia de la Casa de Moneda.

Así como éstas, otras medidas de buen servicio se consignan en el proyecto elaborado por el Ministro señor Edwards Matte, que no alcanzó a ser enviado al Consejo de Estado para que fuera considerado en su sesión de ayer, pero, que será tratado el Viernes próximo.

LA REORGANIZACION DEL CONSEJO DE DEFENSA FISCAL Y LA SUPRESION DE LOS OFICIALES DEL MINISTERIO PUBLICO

Las funciones del Consejo de Defensa Fiscal, aparte de la atención de las consultas que sobre cuestiones jurídicas deben evacuar a petición de los distintos Ministerios, está entregado a su cuidado la defensa de los intereses del Fisco en los juicios que se tramiten en esta ciudad.

No son pocas ya, las leyes que crean nuevos servicios que no consultan en sus disposiciones, la persona o personas que deben tener a su cargo la defensa de los intereses fiscales, ante los Tribunales de Justicia.

En el resto del país, por mandato de la ley, corresponde la atención de los juicios en que es parte el Fisco, al Ministerio Público, pero, debido a que estos funcionarios del orden judicial tienen a su cargo otras obligaciones, las defensas del Fisco, no han correspondido a las exigencias, razón por lo cual desde algún tiempo se ha venido estudiando la manera de subsanar estos inconvenientes.

El Ministro de Hacienda, señor Edwards Matte, con este motivo ha confeccionado un proyecto de ley, que someterá a la consideración del Consejo de Estado en su sesión de mañana, por el cual se establece que los juicios en que sea parte el Fisco, deberán tramitarse en las capitales de provincias, asientos de Cortes.

En estas ciudades existirá un abogado fiscal, encargado exclusivamente de estas defensas y los cargos de Promotores Fiscales cesarán en sus funciones a medida que vayan vacando los cargos.

A cargo de las otras funciones que las leyes encomiendan a los Oficiales del Ministerio Público, podrán quedar, en las otros puntos del país o cargos de los Secretarios de las Intendencias, personas que por mandato de la ley, deben ser abogados.

Ahora, para los dictámenes que solicitan los Tribunales, las Cortes podrían designar a uno de sus miembros a fin de que se haga cargo de estas funciones.

Por lo que respecta al Consejo de Defensa, que actualmente funciona, tendrá facultades definidas y se le dará la estabilidad legal que necesita para el mejor desempeño de sus atribuciones.

A PRINCIPIOS DE OCTUBRE SE DUPLICARA LA TARIFA DE LA

LA EMPRESA DE TRACCION ACEPTA LAS CONDICIONES IMPUESTAS POR LA MUNICIPALIDAD PARA PROCEDER AL ALZA DE LAS TARIFAS

En vista de esto, se procede a reducir a escritura pública dicho acuerdo

La Dirección de Pavimentación Fiscal solicita de la Intendencia la fuerza pública para impedir el funcionamiento de los carros en aquellas calles cuyas entrevías no hayan sido pavimentadas por la Empresa

EL GERENTE DE LA EMPRESA ACEPTA LAS CONDICIONES IMPUESTAS POR LA MUNICIPALIDAD

En su oportunidad dimos cuenta de la nota que la Alcaldía había enviado al Gerente de la Empresa, señor Juan Tonkin, en la cual le comunicaba las peticiones que formulaba la Municipalidad, para aceptar el alza de las tarifas en los tranvías.

Dicha nota fué contestada por el señor Tonkin en los siguientes términos:

"Santiago, a veintiséis de Setiembre de 1922.—Señor Alcalde: En contestación a la atenta nota de US. de fecha veinticinco de los corrientes, tengo el agrado de comunicarle que, deseando la Compañía que represento, evitar la prosecución de las dificultades de un servicio tan hondamente ligado con el bienestar público, acepta el acuerdo de su referencia. La Empresa ha aceptado esta resolución de la Ilustre Municipalidad, concurriendo con ella a fin de solucionar las dificultades que se habían originado. Con nuestros sentimientos de distinguida consideración tenemos el agrado de suscribirnos afectísimos seguros servidores.—Por poder, Compañía Chilena de Electricidad Limitada, **Juan Tonkin Th.** Director Delegado."

EL TESORERO FIRMA LA ESCRITURA PUBLICA

Conforme la autorización que se le había concedido al Tesorero Municipal, señor Arturo Pizarro, para que procediera a reducir por escritura pública el acuerdo del alza de las tarifas, previa aceptación de parte de la Empresa de las peticiones de mejoras solicitadas por la Municipalidad, antenoche, minutos después de las once, un empleado de la Notaría del señor Gaete pasaba a la casa del señor Pizarro para que firmara dicha escritura.

Por informaciones que se nos suministró ayer en los círculos municipales, se nos hizo saber que el alza entrará en vigencia, posiblemente, a principios de la primera quincena del mes de Octubre próximo, una vez llenados los trámites que tendrá que hacer la Empresa.

SOBRE LA PAVIMENTACION DE LAS ENTREVIAS DEL SERVICIO DE CARROS

La Dirección Fiscal de Pavimentación ha enviado ayer a la Intendencia una extensa nota en la cual le hace ver que, según contrato, la Empresa de Tracción tiene la obligación de pavimentar las entrevías en el servicio de carros, especialmente en aquellas calles centrales, y, por consiguiente, de mayor tráfico.

A este respecto, la Dirección hace ver también que en reiteradas ocasiones se ha dirigido sobre este particular a dicha empresa la que ha desoído la petición de esta repartición.

En vista de esto, la Dirección de Pavimentación solicita del Intendente, si es posible, el auxilio de la fuerza pública para impedir el funcionamiento de los tranvías en aquellas calles que la Empresa se niega a pavimentar.

Esta nota ha quedado en estudio en la Intendencia.

EL CONSEJO DE ESTADO

CELEBRO SESION EN LA TARDE DE AYER

Prestó juramento el nuevo consejero señor Angel Guarello

Ayer se reunió el Consejo de Estado, presidido por el Presidente de la República y con asistencia de los Consejeros señores Balmaceda, Bulnes, Campino, González E., Guarello, Porto Seguro, Ramírez, Rioseco, Saavedra, Salas y el Ministro del Interior señor Antonio Huneeus.

Leída y aprobada el acta de la sesión anterior, prestó el juramento de estilo, ante el Ministro del Interior señor Huneeus, el nuevo Consejero de Estado, elegido por la Cámara de Diputados, señor Angel Guarello.

En seguida el Consejo prestó su acuerdo para que se sometan a la deliberación del Congreso Nacional los siguiente proyectos:

El que dispone que para las mercaderías que se internen, se exporten o se reembarquen y las de cabotaje, se llenará por su despachador un formulario con las enumeraciones estadísticas que el Presidente de la República determine, formulario que será emitido por la Oficina de Especies Valoradas, y por el cual se pagará un impuesto; el que reorganiza la Inspección de Agua Potable y Desagües; el que organiza las policías de seguridades de la República; el que aumenta el escalafón de oficiales de guerra del Ejército en una plaza de mayor, a fin de que sea llenada con el ascenso a ese grado del capitán don Diego Aracena; los proyectos conducentes a modificar las leyes de carácter permanente y de organización de los servicios públicos dependientes del Ministerio de Industria, Obras Públicas y Ferrocarriles; el que prorroga por el plazo de dos años, a contar desde el 30 de Setiembre del presente año, la duración de las funciones de la Delegación de Chile a la Sociedad de las Naciones; el que declara libres de derechos de internación los medicamentos, objetos sanitarios y otros artículos destinados al uso y consumo del Hospital del Salvador de Santiago, hasta por una cantidad que no exceda de cinco mil pesos.

En seguida formó las siguientes ternas para proveer los cargos que se indican:

Promotor Fiscal de Valparaíso: señores Custodio Amenábar Ossa, José Luis López y Humberto Silva Henríquez.

Para Juez suplente de Magallanes: señores Mariano Egaña Ríos, Augusto Muñoz Sierpe y Ernesto Navarrete Benítez.

Para Promotor Fiscal suplente de San Felipe: señores Federico González González, Moisés Piñeiro y Gustavo Salas.

Prestó su acuerdo, en seguida, para que se aprueben los estatutos y se conceda personalidad jurídica a la institución denominada Círculo Italiano de Tacna.

Para que se aprueben las reformas que ha acordado introducir en sus estatutos la Liga contra el Alcoholismo de Santiago; para que se aprueben las reformas que se ha resuelto introducir en los estatutos de la Caja de Ahorros y de Retiro de los Empleados Municipales de Magallanes.

En una contienda de competencia entre el primer alcalde y el juez de Coquimbo, se acordó que, para resolverla, era indispensable que don Ramón 2.o Zepeda acreditara su calidad de alcalde.

Preferimos no venderle un neumático antes de venderle uno que no haya sido hecho para las ruedas de su auto. Una gran parte de los forros usados en Santiago, no dan el servicio que debían por estar montados en llantas hechas para otras medidas

HALBERSTADT & Co.

Agentes exclusivos para Santiago de los

Neumáticos

MILLER

"Engranados-al-Camino"

DELICIAS 1437 TEL. ING. 3313

LAS INSTALACIONES DE DESAGUES EN LAS CIUDADES Y PUEBLOS DE LA REPUBLICA

QUE SE HAYAN EJECUTADO POR CUENTA DEL ESTADO O SUBVENCIONADAS POR EL, SE EXPLOTARAN POR CUENTA FISCAL

Las contribuciones de alcantarillado, que no podrán bajar de 12 pesos anuales y no podrán subir de 4 mil pesos, sevirán para reembolsar al Fisco de las sumas que haya invertido o invierta en la construcción de desagues en las ciudades de la República

Desde hacía tiempo se venía haciendo sentir en forma sensible una legislación acabada sobre la manera de la percepción de las contribuciones de agua potable, desagües y sobre las obligaciones de los propietarios de los predios, con relación a estos servicios de saneamiento.

El Consejo de Estado en su sesión de ayer, prestó su acuero para que se someta a la consideración del Congreso Nacional un proyecto de ley por el cual establece que todos los servicios de agua potable, agua de mar y alcantarillados que se hayan instalado o mejorado con fondos fiscales a subvencionados por el Estado, se explotarán por cuenta fiscal, hasta el reembolso de las sumas invertidas, más un interés de 5o/o anual y una amortización acumulativa, también anual de medio por ciento.

Este proyecto establece que constituirán las entradas para reembolsarse del capital, el producto de la contribución de desagües que no podrá bajar de 12 pesos por predio urbano y no exceder de 4,000 pesos anuales, sobre la base de la tasación que se ha fijado para el cobro de la contribución de haberes.

La tasa de la contribución de desagües, será fijada por el Presidente de la República, en cada localidad, en la forma que produzca el interé del 5 por ciento anual y el medio por ciento de amortización, sobre el capital invertido.

Contempla, también, este proyecto que de las obras que se ejecuten de acuerdo con la ley de 11 de Febrero del año en curso, deberán obtenerse de ellas el 8o/o de interés anual y el monto de la contribución de desagües, podrá subir hasta el 6 por mil del valor del avalúo de los predios, contribución que se cobrará en igual forma que la contribución de haberes.

A semejanza de lo que se ha establecido en Santiago, los propietarios de inmuebles, deberán ejecutar a su costo el valor de las instalaciones domiciliarias en todas aquellas propiedades que carezcan de éllas en las ciudades donde las obras de desagües hayan sido ejecutadas por el Estado o subvencionadas por él y la autoridad administrativa, de acuerdo con las disposiciones establecidas multará hasta con 100 pesos las infracciones.

EL CONSEJO DE ESTADO APROBO AYER EL MENSAJE

EN QUE SE PIDE EL ASCENSO DEL CAPITAN ARACENA

HOY SE REUNIRA EL COMITE QUE PREPARA LA GRAN MANIFESTACION CON QUE SE RECIBIRA AL AVIADOR

Homenaje de la Cámara de Diputados

Con motivo del próximo regreso al país del capitán señor Diego Aracena, después de haber dado feliz término a su raid Santiago-Río de Janeiro, se ha comenzado con todo entusiasmo a prepararle una recepción que tenga las características de un homenaje.

Como informó "Los Tiempos", en su edición de ayer, el Aero Club de Chile ha invitado a la Municipalidad y a diversas instituciones obreras y deportivas para que, en común, constituyan un comité que se encargue de la organización de esta manifestación.

LA REUNION DE HOY EN LA MUNICIPALIDAD

Siguiendo este propósito se nos ha pedido invitar para hoy, a las 6 P. M., en la sala de sesiones de la Municipalidad, a los dirigentes de las instituciones que deseen participar en la recepción del capitán Aracena, para que reunidos con la comisión municipal y la del Aero Club, den comienzo a los trabajos de organización. Entre los números de que constará la manifestación, figura la escolta que una escuadrilla de aeroplanos hará al tren que conduzca al triunfador del raid.

EL ASCENSO DEL CAPITAN ARACENA

En nuestra edición de ayer, dimos cuenta del propósito del Gobierno de ascender a mayor al capitán Aracena, como un premio por la brillante proeza que acaba de realizar.

En la mañana de ayer, el Ministro de la Guerra, señor Correa Roberts, suscribió el mensaje por el cual se solicita del Congreso el ascenso a que nos referimos.

El Consejo de Estado, en su sesión de ayer, prestó su aprobación al mensaje, el que será sometido rápidamente a la aprobación legislativa.

En los círculos militares se ha recibido esta noticia con gran júbilo y sabemos que se prepara entre ellos una gran manifestación en honor del capitán Aracena.

HOMENAJE DE LA CAMARA DE DIPUTADOS AL CAPITAN ARACENA

Se ha dado a la prensa la versión de la sesión de la Cámara de Diputados en que se hizo un homenaje al aviador militar, en ocasión del término de su raid.

A indicación del señor Rojas Mery, la Cámara, de pie, tributó al capitán Aracena su homenaje de admiración y gratitud.

A continuación, después de un corto debate en que participaron los señores Celis, Claro Salas, Rojas Mery, Pereira, Navarrete, Urzúa y Recabarren, se acordó enviar un telegrama de felicitación al capitán Aracena.

Se dió lectura a cuatro proyectos de ley destinados a premiar al aviador chileno.

El primero, de los señores Roberto Sánchez y Víctor Celis, crea una plaza de sargento mayor en el Ejército para que sea llenada por el capitán Aracena.

El segundo, de los señores Héctor Claro Salas y Carlos A. Ruiz, acuerda autorizar al Presidente de la República para que ascienda al grado superior al aviador y le otorga un premio de $ 50,000.

El tercero, de los señores Rojas Mery y Domingo Durán, concede al capitán Aracena un premio equivalente al sueldo de un año, correspondien al grado de mayor.

El cuarto, de los señores De la Vega y Navarrete, gratifica con $ 100,000 a los protagonistas del raid, distribuidos en la siguiente forma: $ 50,000 para el capitán Aracena; $ 30,000 para su mecánico y $ 20,000 para el capitán Barahona.

Como los cuatro proyectos giraban alrededor del mismo asunto, se acordó que pasaran a la Comisión de Guerra, con el objeto de que refundiéndolos en uno sólo, consultara las ideas contenidas en ellos.

CONGRESO CIENTIFICO DE AVIACION

SE DA COMIENZO A LAS GESTIONES NECESARIAS PARA LA ORGANIZACION DE UN TORNEO DE ESTA NATURALEZA EN EL PAIS

El coronel señor Monreal, jefe interino del Servicio Aéreo del Ejército, ha comenzado a efectuar las primeras gestiones encaminadas a organizar un Congreso Científico de Aviación Nacional, que se verificaría en breve tiempo más.

Las conversaciones tenidas por el señor Monreal con diversas personas, ingenieros, médicos, el Intendente de la Provincia, etc., han despertado un justificado interés lo que permite asegurar que el éxito del Congreso se consolidaría con facilidad.

En este torneo científico participarían concurrentes de varias categorías, pues el pensamiento del organizador es de que el Congreso se preocupe de asuntos de diversa categoría, relacionados con la aviación.

Entre otras secciones, este Congreso tendría una destinada a estudiar los efectos fisiológicos sobre la marcha del corazón y otros órganos, producidos por el ejercicio de la aeronavegación.

Además, se estudiaría la importante rama de la aviación civil y comercial, que actualmente está en pañales en nuestro país, y que está destinada a alcanzar el grado de progreso que tiene en otros países en que se ha colocado a los progresos de la navegación aérea al servicio del comercio y de la industria.

También, se preocuparía el Congreso de la organización científica y más apropiada para las necesidades nacionales, del servicio de aviación militar.

EL INCENDIO EN EL PALACIO CONSISTORIAL

AYER SE INICIO EL SUMARIO PARA ESTABLECER LA CAUSA PRECISA DEL SINIESTRO

El monto del costo de las reparaciones ascendería de 60 a 70 mil pesos

Desde hoy se normalizará el servicio de las oficinas

A objeto de los más variados comentarios, se prestó durante todo el día de ayer el incendio habido antenoche en el edificio de la Municipalidad.

Cada cual pretendía atribuir al origen del fuego una causa determinada. Se habló de que manos ocultas habrían prendido fuego con motivo del último acuerdo municipal que autorizaba el alza de las tarifas.

Otros, más avanzados, creían ver este desagrado de una parte del público por el alza, en una manifestación al Director de Obras Municipales, don Rosendo Ríos Talavera, que había sostenido pocos días antes que "él sabía que la Empresa de Tracción Eléctrica, aceptaría, el alza, aún con las exigencias, del Alcalde, señor Escanilla".

Atraídos por las diversas versiones que circulaban, el número de curiosos que ha visitado el Palacio Consistorial, en parte en ruinas, ha sido numeroso.

El Alcalde en ejercicio, señor Emilio Silva Espic, quien se había hecho cargo del puesto el mismo día en que se desarrolló el incendio, ha estado personalmente dirigendo los primeros trabajos para habilitar cuanto antes las oficinas y que los servicios municipales no sufran entorpecimiento.

EL JUEZ DEL CRIMEN EN LA MUNICIPALIDAD

Ayer inició el sumario respectivo para establecer las causas de este incendio, el juez del crimen de turno señor Marcos Aguirre.

En la tarde se constituyó en el local incendiado acompañado de su secretario señor Donoso, del oficial 1.o de la secretaría, señor Jorge Donoso y del ayudante de la Sección de Seguridad, señor Díaz.

En el terreno mismo del incendio, el juez pudo imponerse de la forma cómo éste se originó.

En la tarde se tomaron diversas declaraciones a las personas que habían sido citadas especialmente.

EL FUNCIONAMIENTO DE LAS OFICINAS

A causa del incendio producido en la noche anterior, durante el día de ayer no funcionaron las oficinas municipales.

A medio día, una cuadrilla de trabajadores de la Policía de Aseo a cargo del comisario señor Carlos Hernández, extrajo los escombros y procedió a instalar las oficinas, las que empezarán a funcionar hoy.

La sala del despacho del Alcalde funcionará en su mismo local, y la entrada para el público se hará por el salón de sesiones de la Municipalidad para lo cual se han hecho trabajos especiales.

La Secretaría de la Municipalidad funcionará en la sala de Comisiones.

La tesorería funcionará en su local de costumbre y se le dará toda clase de facilidades a los contribuyentes que deseen cancelar sus patentes.

LA RECONSTRUCCION DE LA PARTE INCENDIADA

Por informaciones suministradas ayer por el Director de Obras Municipales, señor Rosendo Ríos, sobre el monto que se necesitará para la reconstrucción del edificio en aquella parte incendiada, éste tendrá que ser de 60 a 70 mil pesos aproximadamente.

Respecto al monto de las pérdidas, hasta ayer no se había hecho un cálculo definitivo.

El homenaje que rendirá la "Juventud Alborada" al poeta José D. Gómez Rojas

La juventud del Centro Alborada llevará a efecto en el Hogar Común, mañana Viernes 29, día en que se cumplen dos años de la muerte del poeta Gómez Rojas, una gran velada literari-musical con un escogido programa en el que tomarán parte distinguidos aficionados de la clase obrera y dictará una conferencia alusiva al acto el señor Eugenio González R., presidente de la Federación de Estudiantes de Chile. La entrada será completamente libre.

VAN DYCK

SPECIAL CIGARETTES

Lo mejor que se fuma

a 40 centavos

Compañía Inglesa de Tabacos

Gran Baratura

SOLO POR

3 DIAS

La Reina de los Medias

Ahumada 360

FUNDO EN MELIPILLA

VENDEMOS CON GRANDES FACILIDADES DE PAGO:

210 CUADRAS de las cuales se riegan con mucha agua 160 cuadras, que están bien apotreradas, en parte entreboladas y perfectamente cultivadas.

Casas habitación con toda comodidad, posesiones de inquilinos, galpones y otros edificios e instalaciones.— PRECIO $ 350,000.

GUZMAN, SILVA & Cía.

"COMPRAN, VENDEN Y ARRIENDAN FUNDOS".

1243— HUERFANOS — 1243

Yeguas Percheronas

Potrones Percherones

Importados de la República Argentina

VACAS PARIDAS Y CABALLARES

REMATAREMOS:

Mañana Viernes 29 a las 2 P. M.

EN NUESTRO ESTABLECIMIENTO

2855 Huérfanos 2855

20 YEGUAS PERCHERONAS Y 20 POTRONES PERCHERONES, de gran clase, y nuevos, importados de la República Argentina por el señor Cicoh

1 POTRO PERCHERON, apto para la reproducción.

2 POTROS PINA SANGRE DE CARRERA.

1 BURRO GARAÑON, muy buena clase.

LLEGADOS DE PUENTE ALTO:

10 MULARES mansos de carga y arado.

15 CABALLARES muy buenos, para montura de patrón.

De otras procedencias: Caballares de tiro, de arado y de servicio; 1 coche de dos ruedas liviano.

EDUARDO RODRIGUEZ Y CIA.

DEFUNCION

Habiendo dejado de existir nuestra querida hermana

MATILDE SOTO NARANJO

Rogamos a nuestras relaciones, se sirvan acompañar sus restos al Cementerio Católico, el día 29 del presente, a las 10 A. M. El cortejo fúnebre partirá del Carrascal N.o 25.

LA FAMILIA.

EL EMBAJADOR A LA TRASMISION DEL MANDO EN LA ARGENTINA

EL SENADO EN SU SESION DE AYER, PRESTO SU ACUERDO PARA QUE SE DESIGNE EMBAJADOR EXTRAODINARIO, AL SEÑOR DON LUIS BARROS BORGOÑO

En la tarde de ayer el Ministerio de Relaciones envió al Senado el mensaje respectivo, solicitando su acuerdo para designar al señor don Luis Barros Borgoño, como Embajador Extraordinario al acto de la transmisión del mando en la República Argentina, que se verificará el 12 de Octubre próximo.

Llenado este requisito constitucional, hoy deberá quedar extendido el decreto que lo nombra como tal, y en seguida se procederá a hacer las designaciones del personal que compondrá la Embajada.

HOMENAJE DE LA CRUZ ROJA DE CHILE A LA CRUZ ROJA DE PARRAL

DELEGACIONES DE TODO EL PAIS CONCURRIRAN EL PROXIMO DOMINGO A ESA CIUDAD

El próximo Domingo se llevará a cabo el homenaje que la Cruz Roja de todo el país rendirá a la institución de ese nombre de la ciudad de Parral.

Como es sabido, la Cruz Roja de esa ciudad es considerada como una de las más importantes de Chile, pues cuenta con una perfecta organización y más de diez mil asociados que desarrollan con gran entusiasmo una vasta labor humanitaria.

Delegaciones de toda la República se concentrarán en Parral en donde se preparan grandes manifestaciones. Recibirán a los visitantes en la estación del pueblo, además de las autoridades, gran número de inquilinos de los fundos cercanos en un número que se estima no será inferior a cinco mil personas. La ciudad presentará un hermoso aspecto, pues será embanderada y se elevarán numerosos arcos de triunfo.

Por el nocturno del Sábado se trasladarán a Parral miembros de la delegación santiaguina llevando una placa que será entregada al Directorio de la Cruz Roja de esa ciudad.

CONFERENCIA DEL TRABAJO

Nuestro Ministro en Francia se designa como delegado a este torneo

Ha sido designado delegado de Chile a la Conferencia Internacional del Trabajo que debe celebrarse en Ginebra, nuestro Ministro en Francia, señor Armando Quezada Acharán.

Se complementará la delegación que debe representar a nuestro país en ese importante torneo internacional, con el nombramiento de otro diplomático que debe hacer dentro de poco el Gobierno.

Ferrocarril Transandino por Juncal

El Gobierno ha aceptado el acuerdo del Directorio del Ferrocarril Transandino por Juncal, en Londres, que designa presidente honorario de ese Directorio al señor Mateo Clark.

El seguro contra la cesantía

Con esta denominación, una sociedad de seguros generales acaba de lanzar al público un nuevo e interesante sistema de seguros. El "seguro contra la cesantía", es una iniciativa de protección, así puede decirse, en favor de los empleados, cuyo mejoramiento de condiciones no ha sido todavía en nuestro país materia de disposiciones legislativas.

La mencionada sociedad, dentro del desarrollo de su programa económico-social, ha tenido la buena idea de crear un sistema de seguro de lucro cesante para empleados que consiste en poner a éstos a cubierto del riesgo de la cesantía.

Tenemos a la vista un ejemplar de un folleto en que se explica detalladamente la fórmula de este moderno seguro. Para explicar el fundamento de su sistema, la sociedad aborda el problema del mejoramiento de la condición de los empleados, lo analiza y formula consideraciones perfectamente acertadas para demostrar el verdadero alcance del nuevo seguro que ofrece.

Se trata de una iniciativa laudable, llamada a beneficiar a ese núcleo enorme de empleados que, no obstante ser colaboradores valiosos en todas las actividades, no ha obtenido hasta hoy algo práctico en su favor.

Alcance de nombre

La señorita Filomena Rojas Montecinos domiciliada en la calle Carmen número 585 ha estado en nuestra oficina, a manifestarnos que no es ella la persona aludida en un suelto de policía aparecido en nuestro diario el 23 del presente.

Homenaje a los generales Alzérreca y Barbosa

El Director de la Compañía de Beneficencia José Miguel Carrera, ruega a los socios que forman esta institución, se sirvan concurrir a la sesión extraordinaria que tendrá lugar hoy en Purísima 252, para acordar la participación que le corresponderá a la Compañía en la recepción y exequias que se harán en honor de los general s Alzérreca y Barbosa.

Hora de la sesión: 8 P. M.

Fabricación de aceites industriales

SE COMISIONA AL SEÑOR ARTURO IZQUIERDO VALDES PARA QUE ESTUDIE ESTA CUESTION EN EUROPA

Hoy en la mañana el Ministro de Industria señor Miguel Letelier, firmó un decreto designando al señor Arturo Izquierdo Valdés para que estudie en Europa y Estados Unidos todo lo relacionado con la fabricación de aceites industriales.

Servicio ferroviario

El Lunes próximo se reunirá la comisión designada por el Gobiefno para que practique una visita de inspección a los servicios de mpresa de los Ferrocarriles.

Para Teñir

el cabello o bigotes canosos y devolverles en algunos minutos el color natural de la juventud, sea negro, castaño oscuro, castaño o castaño claro, se debe usar la

TINTURA INSTANTANEA

FRANÇOIS

DE VENTA EN TODAS LAS FARMACIAS

El aviador Aracena es felicitado por la Liga Antialcohólica del Brasil

Las últimas informaciones cablegráficas del Brasil, informan que nuestro aviador ha sido felicitadísimo por haber tenido la gentileza de llevar junto con el saludo fraternal de nuestro país, unos cuantos frascos del específico "Brie" contra la embriaguez.

La Liga Antialcohólica de la gran República se apresuró a ensayar el remedio en varios bebedores empedernidos, constatando sus espléndidos resultados, sin dañarles la salud ni el organismo.

Conocido oficialmente los buenos efectos del específico, cablegrafiaron al momento, haciendo un gran pedido a los representantes generales en América, cuya Oficina Central está en Santiago de Chile, Casilla 3208.

AZUFRADORA A TRACCION

LA CHILENA "R"

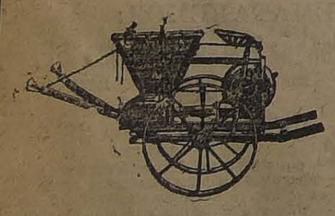

usada con éxito en todas las viñas del país, para azufrar rápidamente.

Gran economía de azufre y de jornales

RAAB, ROCHETTE, ROCA & Cía.

Suc. de Raab, Bellet & Cía.

Estado 235 - Santiago :-: Brasil 264 - Valparaíso

LA REORGANIZACION DEL MINISTERIO DE INDUSTRIA

EL CONSEJO DE ESTADO PRESTA SU ACUERDO AL MENSAJE QUE CREA EL MINISTERIO DE LA AGRICULTURA, REORGANIZANDO LOS ACTUALES SERVICIOS DEL DE INDUSTRIA, OBRAS PUBLICAS Y FERROCARRILES

Quedarán dos Departamentos de Estado: uno de Industria, Agricultura y Colonización, y otro de Vías y Obras Públicas

En la sesión de ayer el Consejo de Estado, prestó su acuerdo para que se someta a la deliberación del Congreso Nacional el mensaje con el proyecto que reorganiza los servicios dependientes del Ministerio de Industria y Obras Públicas y Ferrocarriles.

En el mensaje que se refiere a este proyecto se hace presente que la ley que dió autonomía a los Ferrocarriles del Estado, dejó al Ministerio sólo con atribuciones inspectivas respecto a éstos, por lo cual las labores principales de este Ministerio son las que atañen a los ferrocarriles particulares, a la estadística y a la administración del Ferrocarril de Arica a La Paz. Esta labor dice que no justificaría la existencia de este Departamento, por lo cual se propone la formación de dos secciones en el Ministerio, de Vías y Obras Públicas, en el cual quedaría incluído Ferrocarriles.

A continuación se hace presente la necesidad de crear el Ministerio de Agricultura, tomando como base la sección Industrias que actualmente existe y la de Colonización del Ministerio de Relaciones Exteriores. Este Ministerio estaría a cargo de un Ministro del Despacho, y sería de su incumbencia la reglamentación inmediata y directa de las exportaciones de productos agrícolas, en la profiláxis, en la policía sanitaria animal y vegetal y en la orientación agrícola del país y el fomento y dirección en general de la agricultura.

Después de diversas consideraciones se hace presente que no es posible mantener la idea que una adecuada organización interna de un Departamento pueda supilr la creación de este Ministerio.

Se manifiesta además que no hay razón para mantener dependiente del Ministerio de Relaciones la Sección Colonización, ya que este ramo no tiene hoy día ninguna relación con el extranjero y sí la tiene con varios otros servicios dependientes de la agricultura.

Según el proyecto, se incorporarían al Departamento de Obras y Vías Públicas los servicios de instalaciones eléctricas que hoy funcionan agregados al Ministerio del Interior y en cambio se pasaría al conocimiento de este último Ministerio los servicios de la Oficina del Trabajo.

Se expresa a continuación que la base misma de la organización propuesta es la de efectuar en los servicios aquellas economías compatibles con el correcto funcionamiento de los mismos, haciéndose presente que quedarán sin colocación algunos empleados, para los cuales es preciso consultar un desahucio que habría conveniencia en abonar de una sola vez, a fin de que queden habilitados para iniciarse en algunas actividades comerciales. Las economías que se efectuarán alcanzan a un 11 o|o de los gastos actuales.

Finalmente se hace presente que en el proyecto de ley que se somete a la consideración del Congreso se consultan las disposiciones para que el Ferrocarril de Arica a La Paz pase a depender de la Empresa de los Ferrocarriles del Estado, cumpliéndose con lo ordenado por la ley orgánica de estos servicios. Por otra parte, en esta forma se satisface las necesidades mismas de estos servicios.

A continuación somete el proyecto de ley en el cual se consultan las ideas anteriores y que pueden resumirse así:

Habrán dos Departamentos de Estado que se denominarán: Ministerio de Obras y Vías Públicas y Ministerio de Agricultura, Industria y Colonización, del cual formará parte la actual Sección de Colonización del Ministerio de Relaciones, el que se denominará de Relaciones Exteriores y Culto.

Cada uno de estos Departamentos estará a cargo de un Ministro de Despacho que ocuparán el sexto y séptimo lugar en el el orden de precedencia y subrogarán, respectivamente, a los Ministros de Guerra y Marina y de Obras y Vías Públicas en los casos de ausencia, etc. En los mismos casos el Ministro de Agricultura, Industria y Colonización será subrogado por el Ministro del Interior.

Se detallan a continuación las atribuciones de cada Ministerio, exponiéndose la planta de empleados de cada Departamento.

Complementan este mensaje tres proyectos de ley que reorganizan los servicios del Ferrocarril de Arica a La Paz, la Dirección de los Servicios Agrícolas y la planta y sueldo de los empleados de la Dirección de Obras Públicas.

En este último se establece algunas disposiciones encaminadas a asegurar la estabilidad del personal y a evitar la creación de puestos que no correspondan a la denominación que da la ley a cada categoría.

La planta actual consta de 165 empleados que podrían reducirse, según el nuevo proyecto, a 147 lo que significaría un menor gasto de 416,280 pesos anuales.

LA UNIFICACION DE LAS POLICIAS FISCALES DE LA REPUBLICA

EL PROYECTO DE LEY QUE ANUNCIAMOS HACE TRES MESES A ESTA PARTE, REFERENTE A LA UNIFICACION DE LAS POLICIAS Y LA FORMACION DEL ESCALAFON GENERAL, FUE SOMETIDO AYER A LA CONSIDERACION DEL CONSEJO DE ESTADO

Se unificarán los sueldos de todo el personal de Policías y las ciudades serán clasificadas para los efectos del grado que ha de tener el jefe de ella, que tendrá el título de Comandante

Hace más o menos tres meses a esta parte, que en estas mismas columnas, anticipamos la noticia referente a un proyecto que estudiaba el ex-Ministro del Interior, señor Armando Jaramillo, sobre la Organización de las Policías de la República, bajo un sólo organismo, estableciéndose de esta manera el escalafón de las policías fiscales.

Después de unas pequeñas modificaciones al proyecto, el Ministerio del Interior, sometió a la consideración del Consejo de Estado, en su sesión de ayer, el mensaje respectivo.

Como ya lo dijimos en esa ocasión, con este proyecto se conseguiría dejar bajo una Dirección General a todas las policías fiscales de la República.

Dependiendo de esta dirección, habría dos prefectos, uno en Santiago y otro en Valparaíso.

Los actuales prefectos de provincias, se denominarían comandantes de policías y podría llegar a esos puestos cualquier funcionario del cuerpo.

Se dividiría el país en categorías según la importancia de las ciudades, así por ejemplo en un departamento, el comandante de policía podría ser un funcionario con el grado en el escalafón de sub-comisario, inspector o subinspector, según la importancia del pueblo donde fuera a comandar la policía.

Con este sistema, como nos manifestó en esa ocasión el señor Jaramillo, el personal tendría en todo el país un sueldo uniforme y podría un funcionario ser trasladado de un punto a otro de la República por las necesidades del servicio, sin que pierda su antigüedad ni esté expuesto como en la actualidad a desmerecer en sueldo.

En la zona Norte del país, en atención al mayor costo de la vida, gozarán los funcionarios policiales, de una gratificación de un tanto por ciento de su sueldo, sin que esta gratificación pueda serle imputada para los efectos de su jubilación.

Este mensaje, que fué aprobado por el Consejo de Estado en su sesión de ayer, será enviado hoy al Congreso para su discusión.

CRONICA POLICIAL

LA SECCION DE SEGURIDAD DESCUBRE A LOS HECHORES DE UN SALTEO EN UN FUNDO DE GULTRO

Un cajón con tres chocos y un centenar de tiros

Ayer es trasladado a la Sección de Detenidos el estafador Velasco Hernández

La culpabilida dde dos carabineros queda de manifiesto

El Ministro sumariante eleva a la Corte un informe completo sobre el proceso por fraudes ferroviarios

El Juez del Crimen de turno se constituye ayer en el Palacio Consistorial

Nuevas declaraciones en el proceso a la Sociedad Austral de Maderas

En un tranvía, un pasajero es víctima del robo de $ 3,500

El proceso Covarrubias

Como manifestábamos ayer, hoy se hizo cargo de la tramitación de este proceso el juez del 4.o Juzgado señor Marcos Aguirre.

Este magistrado se preocupa actualmente de estudiar el voluminoso legajo para redactar la sentencia.

El proceso de la Austral de Maderas

En la secretaría del 1.er Juzgado del Crimen se encontraban ayer los señores Luis Aristía Lyon, Alberto Ureta Echazarreta y varios otros caballeros.

Según se nos manifestó estaban citados para declarar en este proceso que instruye el juez señor Villagra.

UNA PARTIDA DE BANDIDOS SALTEA UN ALMACEN EN UN FUNDO DE GULTRO

Una verdadera batalla campal entre los salteadores y algunos vecinos

Un bandido y un vecino muertos en la refriega. — Un inquilino herido

La Sección de Seguridad descubre ayer a los bandidos y las armas que usaron en el salteo

En el día de ayer, la Sección de Seguridad ha logrado descubrir a los autores de un salteo, en el que hubo varios muertos, ocurrido en los primeros días de Setiembre, en un fundo ubicado ecerca de la estación de Gultro.

Ese crimen había mantenido alarmados a todos los vecinos del lugar donde se ejecutó y se creía ya que sería imposible descubrir a los audaces malhechores.

Pero la actividad gastada por el ayudante, señor Amador Lizama, y los agentes, señores Romilio Guajardo y Luis Tapia, descubrieron la verdadera pista que los condujo al éxito final.

ALGUNOS ANTECEDENTES

En el fundo Los Colihues, que como decimos, está cerca de la estación de Gultro, existe un almacén de propiedad de don Ladislao Riveros.

En los contornos del lugar se sabe que ese almacén hace mucho negocio con los habitantes de los alrededores, de modo que no era difícil calcular que allí se guardaba dinero.

Además, la certeza de que las mercaderías podrían producir un buen botín, era aliciente bastante para que los malhechores que pululan por esos campos preparan un golpe contra ese establecimiento.

SE ORGANIZA LA PARTIDA

Para dar un asalto con seguridades de éxito, había necesidad de que se confabularan varios individuos, bien armados y dispuestos a jugar el todo por el todo.

Calculaban los malhechores que podían encontrar resistencia, de modo que para obtener el resultado apetecido, era indispensable que la partida la compusieran hombres resueltos y habituados al crimen.

Misael Pavez, a quien se conoce con el nombre de José Alfredo Lira Soto, Humberto González, Enrique González Bando y dos individuos más prepararon y llevaron a efecto el salteo con las consiguientes consecuencias.

SE DA COMIENZO AL SALTEO

Con los datos necesarios para dar el salteo en buenas condiciones, se puso en marcha la partida, atravesando potreros a fin de no ser reconocidos en los caminos, pues éstos suelen ser muy transitados.

Para implantar el terror, tan pronto llegaron al almacén indicado hicieron varias descargas, las que desconcertaron completamente a los vecinos del lugar.

Inmediatamente los bandoleros descerrajaron las puertas del almacén y procedieron a robar cuanto encontraron a mano.

Miéntras los bandoleros saqueaban el almacén, cuidaba la entrada Misael Pavez, a fin de asegurar la retirada en caso de un fracaso.

UN DUELO FATAL

Al oír las descargas, se acercó al lugar del salteo, un individuo de apellido Donaire, que hace las veces de guardián particular del fundo.

Como sospechara de lo que se trataba, se armó de una carabina y se preparó para hacer frente a la partida.

Tan pronto divisó al bandido que vigilaba la entrada al almacén, preparó su arma e hizo fuego.

El bandido al oír el disparo, hizo fuego también, trabándose entre ambos una porfiada lucha, la que tuvo los más desastrosos e inesperados resultados.

A causa de los disparos caía el guardián Donaire mortalmente herido y lo mismo ocurría con el bandido Pavez.

Ambos quedaron muertos en el campo, víctimas de este duelo original.

UN INQUILINO HERIDO

Existe en el fundo un inquilino a quien llaman cariñosamente Don Canto.

Este modesto trabajador, tan pronto se impuso de lo que ocurría, acudió también en defensa de los asaltados.

Pero su noble iniciativa fué malograda, pues caía también herido gravemente a los pocos disparos.

SE RETIRAN LOS MALHECHORES

Temerosos los bandidos de que el ruido de los disparos fuese motivo suficiente para que acudieran nuevas personas, prepararon la retirada.

Después de llevarse $ 700 en dinero y $ 900 en especies, los bandidos emprendieron la fuga, dejando abandonado el cadáver de Pavez.

SE INICIAN LAS INVESTIGACIONES

Tan pronto se tuvo conocimiento de este odioso salteo, la Sección de Seguridad comisionó al ayudante señor Lizama para que iniciara las investigaciones necesarias, a fin de descubrir a los bandoleros.

El señor Lizama se hizo acompañar de los agentes, señores Guajardo y Tapia, para estas pesquisas.

Poco después de iniciadas, los activos pesquisantes lograban descubrir los primeros hilos de la madeja.

UNA MUJER SOSPECHOSA

Los agentes procedieron a detener a Ercilia Cantillana, contra quien existían fundadas sospechas.

En poder de ésta encontraron un boleto de carga por ferrocarril por un cajón.

La misma mujer tenía otro boleto de empeño por un anillo que resultó ser robado y de procedencia del salteo de que estamos dando cuenta.

Recogido el cajón, se vió que contenía tres chocos con 65 balas por cada carabina y 25 para la restante.

SE SIGUE LA PISTA

Continuando la pista se dió con el domicilio de Cristobalina González, Margarita 642, donde se encontró oculto al bandido Humberto Sandoval, que tomó parte activa en el salteo.

En poder de este sujeto se encontraron varios boletos de empeño correspondientes a las especies robadas.

Poco después era descubierto Alfredo Lira Soto, en casa de Herminio Salas Romero, Martínez de Rozas 3135, donde vive también Enrique González Banda, cómplice de la cuadrilla de bandidos.

GUARIDAS Y ESCONDITES EN PLENO SANTIAGO

Con la aprehensión de estos sujetos se ha logrado descubrir a los principales autores de este salteo y los paraderos de ciertos sujetos peligrosos que tienen cuenta pendiente con la justicia.

Asimismo se han podido conocer estas guaridas donde se ocultaban salteadores de profesión que daban sus golpes en los campos para ocultarse en seguida en esos escondites en plena capital de la República. ?

Una buena digestión

es la base del bienestar. Si el estómago no trabaja suficientemente las sustancias de la nutrición y extrae incompletamente de los alimentos las que son útiles á ella, el organismo entero sufrirá las consecuencias de este trastorno, apareciendo fenómenos como pérdida de fuerzas, dolores de cabeza, desgana, nerviosidad y mal estado general. Para fortalecer á un estómago debilitado, mejorar la digestión y proporcionar apetito y fuerzas al organismo, los médicos recomiendan siempre la universalmente conocida

SOMATOSE

La Somatose se encuentra á la venta bajo tres formas: Polvo. Líquida de sabor seco. Líquida dulce.

EL ESTAFADOR INTERNACIONAL VELASCO HERNANDEZ

AYER TARDE ES TRASLADADO A LA SECCION DE DETENIDOS

RAFAEL VELASCO HERNANDEZ, CAMINO A LA SECCION DE DETENIDOS. AL OBSERVAR AL FOTOGRAFO, LLEVO SU DERECHA AL SOMBRERO

Informamos en "La Nación" de ayer que el jefe de la Sección de Seguridad, señor Dinator, había puesto en conocimiento de la Corte Suprema que en la repartición de su mando no habían seguridades para la permanencia del estafador internacional Rafael Velasco Hernández.

Como en la Sección de Seguridad existe un continuo movimiento diario de personas que entran y salen, bien podía Velasco Hernández aprovechar esta oportunidad para escapar.

La Corte Suprema, en vista de este peligro, ordenó que Velasco Hernández fuera trasladado a la Sección de Detenidos. Cumpliendo esta disposición de la Corte Suprema, el detenido fué trasladado ayer a las 3.30 a su nuevo lugar de reclusión.

Velasco solicitó de la Corte la devolución de algunas de sus especies, pero este Tribunal no dió lugar a esa petición.

Las defraudaciones de fletes ferroviarios

EL MINISTRO SEÑOR DUEÑAS ELEVA UN INFORME A LA CORTE SOBRE ESTE PROCESO

El Ministro señor Ricardo Dueñas, activamente asesorado por el secretario y su ayudante, trabajó ayer en la mañana y en la tarde, en la tramitación del sumario por defraudación de fletes ferroviarios.

Tomó varias nuevas declaraciones y ordenó que fueran citadas para hoy otras personas. La investigación se ha concretado en gran parte en comprobar la responsabilidad del autor de estas defraudaciones.

El señor Dueñas envió a la Corte un informe completo y detallado de la marcha del proceso y con las últimas actuaciones.

El Tribunal recibió del Ministerio de Guerra diversos antecedentes relacionados con este proceso y una lista completa, en la que aparecen todos los proveedores del Ejército.

En cuanto a la orden de prisión que existe en contra de don Alejandro Fernández Niño, aún no ha podido ser cumplida, pues este caballero no ha sido encontrado en ninguna parte.

Aventuras de una pipa de vino

Juan Silva Cáceres se ha presentado a la policía, exponiendo que el 17 del presente mes una persona le dió un boleto para que retirara de la Estación Alameda una pipa con vino.

Después de haber cumplido este encargo se encontró con que la dirección del dueño de la pipas se le había extraviado. Por más empeño que hice, agrega, no puede dar con el domicilio del dueño del vino, y me he impuesto por los diarios que se ha presentado reclamando en mi contra.

Silva, que vive en la calle Huemul, entregó el vino a la policía para que lo hiciera llegar a poder de quien se crea con derecho a él.

EN LA SECCION DE DETENIDOS.— Permanece incomunicado en este establecimiento Arturo Vásquez, acusado de ser el autor de un robo.

En un tranvía se despoja de un pasajero de $ 3,500

Don Juan Antonio Alvarado viajaba ayer tarde en un tranvía Providencia. Al llegar frente al Hospital de San Borja, notó el señor Alvarado que le habían sustraído la cartera.

Al introducir sus manos a los bolsillos pudo cerciorarse de que efectivamente su cartera había desaparecido con $ 3,500.

Inmediatamente hizo el denuncio correspondiente a la comisaría respectiva.

Conducido injustamente a la Comisaría

Don Ernesto Concha se ha presentado a nuestras oficinas a protestar de la actitud de un guardián de la 4.a comisaría, que lo condujo arbitrariamente a la comisaría. El guardián además le dió de golpes.

El reclamante es tesorero de la Sociedad Camilo Henríquez. Concha se manifiesta agradecido del comisario de esa Sección, que después de oírlo lo puso en libertad.

El hecho ocurrió en la calle de Nantaniel esquina de Franklin.

B O X

EL DIA 8 DE OCTUBRE HABRA EN LOS CAMPOS DE SPORTS UN LUCIDO PROGRAMA BOXERIL

LAS ACADEMIAS DE HOY EN LOS CENTROS FELIPE ZUÑIGA Y BENJAMIN TALLMAN

Heriberto Rojas se exhibirá el día 15 de Octubre en los Campos de Sports de Ñuñoa

Citaciones. — Desafíos. — Otras noticias

CENT. FELIPE ZUÑIGA.—Hoy a las 9.30 se efectuará la velada boxeril en honor del Centro Pablo Muñoz. Asistirán especialmente invitados el presidente honorario de este Centro, señor Pablo Muñoz y el presidente efectivo y el campeón tranviario José Rodríguez. Se desarrollará un brillante programa, que es el siguiente:

Augusto Vergara v. Luis Yamier, 4 rounds.

Florencio Cabello v. L. Soto, 4 rounds.

Presentación del profesor Eliecer Ortega a su alumno Otaniel Marchant, de 85 kilos, 4 rouds.

Felipe Duarte v. Alfredo López, 5 rouds.

Math de fondo entre los campeones de 54 kilos, Juan Ojeda v. Oscar Olivares, a 6 rounds. Durante la pelea, será amenizada por una banda de músicos.

Local de este Centro: Victoria N.o 617.

CENTRO DEPORTIVO BENJAMIN TALLMAN.—La academia de esta noche.—Hoy, en el local del Centro Benjamín Tallman, San Francisco 685, a las 9.30 P. M., siendo gratuita la entrada, se efectuarán interesantes academias y encuentros boxeriles, que de seguro serán del agrado de nuestro público amante de estas presentaciones de nuestros jóvenes aficionados.

El programa es el siguiente:

Encuentro con decisión a 4 vueltas entre Eliseo González y Alberto Navarro.

Cuatro rounds entre Humberto Gómez y Humberto Pozo.

Cuatro vueltas entre Francisco Rodríguez y Eleuterio Urrea.

Seis rounds entre Héctor Jara del Vilches y Manuel Sepúlveda.

Presentación académica entre Alfredo Molina y Humberto Valenzuela.

Cuatro vueltas entre Mario Morales y Manuel Norambuena.

EL PROXIMO SABADO en los Centros el Guante B. C. y el Audax Italiano habrán interesantes academias, en su oportunidad publicaremos el programa de estas academias.

VICTOR CONTRERAS DESAFIA A PABLO MUÑOZ.—Lo que nos dice el representante de Contreras.—Ayer en la tarde ha estado en nuestra imprenta el representante del boxeador Víctor Contreras, quien nos ha manifestado que su pupilo está dispuesto a pelear con Pablo Muñoz y Alberto Downey y para esto nos encargó desafiáramos a nombre de su pupilo a los boxeadores indicados, proponiéndoles las condiciones que estos caballeros deseen.

Contreras, nos agregó su representante, se ve obligado a lanzar estos desafíos por no haber encontrado competidor en la categoría semi-medio que estaba inscrita en los campeonatos organizados por la Federación de Box.

El principal deseo de Contreras es batirse con Pablo Muñoz, por creer que este boxeador no rehusará su reto.

Contreras, espera una contestación categórica de Muñoz y Downey.

CENTRO DEPORTIVO CORNELIO SAAVEDRA.—Amador Galleguillos v. Germán Meza.— Estos profesionales tienen a cargo la pelea de fondo para el Sábado próximo en la velada boxeril que prepara este Centro.

Hay además tres preliminares de mucha importancia y de reconocido mérito entre varios aficionados de la capital.

ANGEL C. ESPEJO B. C.—Manuel Naranjo v. Manuel Soto.—El próximo Sábado, a las 8.30 P. M. se llevará a efecto este interesante encuentro a 6 rounds por el campeonato peso pluma del Centro.

CENTRO URSUS ARCO IRIS B. C.—Se ruega a los señores Maberto Leiva, Artemio Alvarez, E. Lasegua, G. Acosta, D. Garrido, Luis Corona, I. Orrego, G. Thompson, y a los aficionados pertenecientes a los Centros de la Asociación, que deseen prestar su concurso para una velada boxeril en honor de los campeones que fueron al Brasil y que se efectuará en el Teatro Esmeralda.

A las personas nombradas, se les ruega pasen hoy de 8 a 9 P. M. en la Joyería Sportsman, San Diego 780.

LOS INTERESANTES ENCUENTROS DEL DIA 8 DE OCTUBRE

EN LOS CAMPOS DE SPORTS DE ÑUÑOA

Tres matchs por los campeonatos oficiales de Chile

Lo que nos dice Manuel Contreras

La empresa organizadora del interesante espectáculo boxeril que se efectuará el día 8 de Octubre en los campos de Sports de Ñuñoa, sigue activando los preparativos para darle el mayor brillo posible a la tarde deportiva.

Este día deportivo ha sido de-

MANUEL CONTRERAS, que se medirá con Carlos Pérez el día 8 de Octubre

dicado por la empresa en honor de los deportistas chilenos que fueron a Río de Janeiro a defender nuestros colores y la Federación de Box ha aceptado, declarando oficial el espectáculo.

Como lo hemos avisado en otras ocasiones, el programa es compuesto de tres encuentros a 10 rounds por los campeonatos y un interesante preliminar.

Ayer hemos asistido al Gimnasio donde trabaja Manuel Contreras, que como es sabido, este boxeador tendrá que medirse con Carlos Pérez, por el peso liviano y ahí tuvimos ocasión de verlo trabajar, admirando su excelente estado de preparación, junto con su potente punch.

Interrogamos a Contreras sobre el probable resultado de su match con Pérez, a lo que nos contestó el conocido boxeador en la siguiente forma:

"Nunca que he entrado al ring he pensado en que perderé y será por esto que hoy también creo que venceré con facilidad, a pesar que conozco a mi adversario como un hombre peligroso.

Me he entrenado con cuidado, nos agrega Contreras, y esta vez no me encontraré como el día de mi match con Beiza, en que me encontraba aun bajo el peso de mi combate con Carlos Soto, pelea en que tuve que desarrollar el máximum de mis energías. Ahora estoy descansado y debo vencer, cosa que espero para poder llegar a la final del campeonato peso liviano."

Como Contreras manifestara deseos de seguir su entrenamiento, nos despedimos del conocido pugilista deseándole felicidad en el próximo combate.

Heriberto Rojas se exhibirá el día 15 de Octubre

SE DICE QUE SU ESTADO ES EXCELENTE

La empresa Ratinoff ha resuelto hacer una presentación de Heriberto Rojas para el día 15 de Octubre, con el objeto de demostrar a nuestros aficionados el estado en que se encuentra Rojas.

Prepara para ese día el siguiente programa:

Roberto Sánchez v. Manuel Carvajal, 10 rounds.

Luis Gómez con Manuel Abarca, 10 vueltas.

Erasmo Molina v. John Bull, de Valparaíso, 4 rounds.

Exhibición de Heriberto Rojas, con sus entrenadores Dave Mills y Clemente Saavedra.

Con este programa de interés se presentará Rojas nuevamente en público y ahí verán nuestros amateurs el estado del campeón, el que se prepara desde hace meses con el fin de medir sus fuerzas con Angel Rodríguez, campeón peso medio pesado de Suramérica.

CENTRO SPORTIVO GUERRILLEROS.—Este Centro sigue recibiendo las inscripciones para el campeonato interno del Centro. Estas inscripciones se reciben todas las noches de 8.30 a 11 P. M.

CENTRO BENITO MIRANDA B. C.—Cita a reunión de directorio para hoy, a las 8 P. M., en su local de costumbre.

BILL BREMANN B. C.—Junta general para hoy, a las 7 P. M., en José M. Infante N.o 146.

CENTRO SPORTIVO DIEGO ARACENA B. C.—Cita para hoy Jueves a sesión general, de 6 a 8 en su local de costumbre, Mapocho 1465.

CENTRO SPORTIVO ESMERALDA.— Para hoy, a las 8.30 P. M. se cita a junta general. Por ser segunda citación se efectuará con el número que asista.

ATLETICO CENTENARIO B. C.—Cita para mañana Viernes en el local de costumbre.

DESAFIOS.—Juan Salas, de 60 kilos desafía al profesional Francisco Ramírez. Bases en la Federación de Box, verse con Germán Correa, de 6 a 8 P. M.

—Carlos Lavanderos, de 56 kilos, del Centro Benito Miranda desafía al señor Luis A. Navarrete, Av. Valdivieso N.o 1015.

—Rafael Vásquez, del Carpentier, desafía a Maximiliano Palma, del Esmeralda. Bases: Cuevas 1329.

—Enrique Vilches del Centro Benjamín Tallman desafía a todos los aficionados del Centro, comprendidos en la categoría de 38 a 40 kilos.

—Marcos Salinas del Centro Tallman desafía a Andrés Jaña a un match de box.

—Alfredo Molina, de 45 kilos desafía a todos los aficionados de su peso y a los profesionales.

—Gerardo Soto pide el desempate al señor Orlando Sánchez. Federación de Box, de 6 a 8 P. M.

—Alberto Lillo, del Luis Cousiño, desafía al señor Vicente Guzmán del B. Tallman. Bases en la Escuela Olea, con el señor Rojas, de 8 a 10 P. M.

—Humberto Rodríguez desafía a todos los del Pablo Muñoz de 40 kilos y a todos los aficionados de la capital de su peso, Mapocho N.o 2337, de 8 a 10 P. M.

T U R F

PROGRAMA COMPLETO PARA LAS CARRERAS DEL PROXIMO DOMINGO EN AMBOS HIPODROMOS

CLUB HIPICO

PRIMERA CARRERA (A las 2 P. M.)

Premio LINCOLN. — 2,900 metros m|m. — Vallas. — Para caballos de 3 años y más que no hayan ganado más de una carrera de saltos. — Peso de reglamento. — Recargo de 3 kilos a los ganadores. — Inscripción: $ 30. — Premio: 3,000 pesos al 1.o.

	Kilos		Kilos
Carranza	75	Estival	72
Duelo	75	Tártaro	72
Don Floro	75	Pagano	72
Pérfido	75	C. Rayada	71
Film	73	Titita II	71
Che	72	Graciosa	70
Falsete	72	Marsellesa	68

SEGUNDA CARRERA

Premio IRLANDA.—1,400 metros. —Para caballos de tres años nacidos en el país, que no hayan ganado.—Peso: 56 kilos.—Inscripción: $ 40.—Premio: $ 4,000 al 1.o

D. César	56	T. Ilusión	56
Gentilhomme	56	Guernsey	54
G. Rojo	56	B. Queen	54
José Gener	56	Toinette	54
Penrod	56	Partiquina	54
P. d'Or	56	Virada	54
Idol	56		

TERCERA CARRERA

Premio INCA. — 1,400 metros. — Para caballos de 3 años nacidos en el país que no hayan ganado. — Peso: 56 kilos. — Inscripción: $ 40. — Premio: $ 4,000 al 1.o

Alany	56	J. La Loca	54
Garros	56	Glen Esk	54
Grampian	56	Corisande	54
Johnson	56	Xama	54
Negro	56	Xerosis	54
Moloch	56	Xía	54
G. Liga	54		

CUARTA CARRERA

Premio INIS FAIL. — 1,500 metros. — Para caballos de tres años ganadores de una o dos carreras. — Peso: 54 kilos. — Recargo de tres kilos a los ganadores de dos carreras. — Recargo extra de tres kilos a los ganadores de un premio clásico o reglamentario. — Inscripción: $ 30. — Premio: $ 3,000 al 1.o.

Honorino	57	Juerga	52
Farrucho	54	Pintura	52
Fimar	54	Poruña	52
I. Duke	54	Risa Loca	52
Pitillo	54	Madagascar	52

QUINTA CARRERA

Premio INCAUTO.—1,400 metros. Para caballos que no hayan ganado más de $ 20,000.— Handicap.— Inscripción: $ 30.—Premio: $ 3,000 al primero.

Alacrán	58	Espadaña	52
Itálica	57	Finisterra	51
Pavlowa	57	La Alegría	51
Verderón	56	Singoala	50
Hipócrates	56	Vendimia	50
Turista	55	Morocha	48
Iriarte	55	Pillullo	48
Poruña	54	Cherry W.	47
Mollaca	54	Redmond	46
Ferrocarrilero	53	Hircania	44

SEXTA CARRERA

Premio LUIS ALDUNATE (Clásico). — 1,800 metros. — Para 3 años y más que no hayan ganado más de $ 50,000. — Peso: 3 años, 50 kilos; 4 años y más, 57 kilos. — Descargo de 2 kilos a todo caballo nacido en el país. — Recargo de 2 kilos por cada premio clásico o reglamentario ganado desde el 20 de Agosto del presente año. — Este recargo no excederá de seis kilos. — Inscripción: $ 30. —Ratificación: $ 40 al Lunes antes de la carrera. — Premio: $ 7,000 al 1.o.

Chile	57	Pochochingue	55
General	55	Ever	55
Eton	55	Puff	48
Picacho	55	Fanfarrona	46

SETIMA CARRERA

Premio ISIGNY. — 1,400 metros. —Para caballos que no hayan ganado más de $ 20,000. — Handicap. — Inscripción: $ 30. —Premio: 3,000 al 1.o.

Paramé	58	Pega-Pega	47
Mahmond	55	Telilla	46
Copayapu	54	Clavileño	45
Smart	52	Corpaucho	45
Carbón	51	Herodes	45
Bombón R.	50	War Queen	45
Kilimanjaro	50	Henry Clay	44
Shackleton	49	La Nuez	43

OCTAVA CARRERA

Premio INDEPENDENCIA. —1,6[illegible] —Para caballos que no hayan gar ganado más de $ 20.000. — Handicap. — El top weight no excederá de 60 kilos. — Inscripción: $ 40. — Premio: $ 4,000 al 1.o.

Sebastopol	60	Gloriola	[illegible]
Paf	58	Welladay	[illegible]
Flama	54	Harold	[illegible]
D. de El	53	General	[illegible]

HIPODROMO CHILE

PRIMERA CARRERA, a las 8.45 A. M.

Premio RHIN.—900 metros.

	Kilos		Kilos
Silver	62	Fantomas	51
Henry Clay	58	Maryland	50
Peyuco	54	Lorita	48
Ciñuelo	53	Madamo	4[illegible]
Tigris	52	Insula	46
Caledonia	52	Djenana	43

SEGUNDA CARRERA

Premio RECUERDO.—900 metros.

Asiático	58	Exhalación	52
San Vicente	56	Injuria	51
Heródoto	55	Pepa de Oro	51
Billy Withe	54	Xylene	50
Sensation	54	Xenops	49
Xeroxis	53	Coiron	47

TERCERA CARRERA

Premio RIFLERO.—900 metros.

Antilla	58	Francesita	51
Pavlowa	56	Honolulu	51
Carillón	55	Rocler	50
Taglioni	54	Naveta	50
Aralar	54	Burguesa	48
Turquestán	54	Retorta	47
Wild Girl	53	Juliana	47
Prothos	53		

CUARTA CARRERA

Premio RAPIDO.—1,500 metros.

Silver	61	Orense	49
Agosto	59	Walpurgis	49
Pintura	55	Sardónica	47
Tangola	54	Hircania	46
Víctor Noir	52	Find Out	43
Glaneuse	52	Santa Ana	40
Prontitud	51	Lacombe	40
Dándalo	50		

QUINTA CARRERA

Premio RUBYN.— 900 metros.

Papirote	58	Carbonero	50
Matango	56	Name	50
Hesperia	54	Cara de masa	50
Saddie	52	Martona	49
Saltarella	52	Alita	49
Priora	51	Aceituna	49
Galopa	50		

SEXTA CARRERA

Premio RAQUEL.—1,500 metros.

Boa	58	Barsaquito	52
Winchester	58	Rintintín	51
Loto	56	Vendimia	46
Fideline	55	Carillón	45
Pilín	53	Rezongona	49

SETIMA CARRERA

Premio RENCOR.—900 metros.

Pegote	58	Marialva	53
Filoche	57	Octubre	51
Kilimanjaro	57	Sergio	48
Asturiano	56	Cambio	45
War Paint	53		

La salud de la mujer depende de su higiene íntima.

De venta en todas las boticas.

Quien desee la mejor lamparilla

preferirá siempre la

"PHILIPS"

IMPORTADORES:

MORRISON & Co.

SANTIAGO

Sub-Agentes: RAAB, ROCHETTE, ROCA & Cía.

ESTADO 235

GUIA PROFESIONAL

ABOGADOS

GABRIEL AMUNATEGUI
SALVADOR DE LA VEGA
Estudio, Morandé 235 Int. 2-6. Casilla 3091. Teléfono 1963.

ERNESTO BARROS JARPA
Atiende sus asuntos profesionales el señor Agustín Barros Jarpa, en Morandé 235.

LUIS CONSTENLA
Abogado
Morandé 450. II piso, frente al Senado.

LUIS MALAQUIAS CONCHA S.
Asuntos civiles, criminales, accidentes, apelaciones. Compañía 1065, casilla 1088.

PEDRO DAZA BRANTES
LIVIO ROJAS A.
Morandé 440. Cas. 2281. Teléf. 2951.

ALBERTO DURAN B.
Huérfanos 1235. Of. 8. Casilla 2914.

JORGE ERRAZURIZ TAGLE
LUIS A. QUINTEROS T.
Amunátegui 301. Tel. 638. Cas. 2592.

NICANOR ELGUETA
Galería Alessandri 19-A. Tel. 586. Asuntos civiles, comerciales, mineros y criminales.

GALVARINO GALLARDO NIETO
Ahumada 168, altos. Teléfono 2343.

MANUEL GARCIA FRIAS
Abogado, Miraflores 212. De 9 a 11 y 4 a 6.

OSVALDO HEVIA L.
Morandé N.o 244. Casilla 1831.

JUAN ANTONIO IRIBARREN
Consultas, defensas, asuntos administrativos. Estudio: Estado 91, oficina 25, de 2 a 6.

RAMON SEGUNDO JIMENEZ
Abogado, Galería Alessandri 17, piso segundo, 10-11, 4-6.

BERNARDINO LEIVA
Bandera 572.

MANUEL MERINO E.
LUIS MERINO E.
Bandera 166. Tel. 2077. Cas. 2407, 10-11 y 4.30-6.

FIDEL MUÑOZ RODRIGUEZ. — GUSTAVO CANO PEEL. — Abogados.— Huérfanos 1153. Bolsa de Productos.

LORENZO MONTT
AMBROSIO MONTT WILMS
Compañía 1207. Teléf. 2307.

MANUEL OLIVA
Galería Alessandri 15-A., Teléfono 3203. Juicios civiles y criminales.

ROBERTO DE PETRIS
Abogado, Galería Alessandri 25, casa 2.o piso. Teléfono 156. Casilla 4044.

ANTONIO PLANET C.
Especialmente cuestiones comerciales. Estudio. Bandera 166. Cas. 4034. Tel. Ing. 1137. 10-11 A. M. 4-6 P. M.

ALFONSO REVECO
Especialmente causas comerciales. Nueva York 59, frente edif. Ariztía.

CARLOS SALAS HERRERA
Abogado. Bandera 552. Tel. 2177.

EMILIO TAGLE RODRIGUEZ
Huérfanos 840. Tel. 2018. Atiende preferentemente asuntos comerciales y mineros, 3-4.

AUGUSTO VICUÑA SUBERCASEAUX
Abogado. Huérfanos 1719. Teléfono 1770.

LUIS FIDEL YAÑEZ
Defensor de Ausentes y de Obras Pías. Moneda 1935.

HUMBERTO YAÑEZ VELASCO
Trasladó su estudio, Agustinas 673. Tel. 1014.

EVARISTO MOLINA HERRERA
Asuntos criminales, civiles, comerciales. Particiones, apelaciones, casaciones. Compañía 1053, cas. 1175.

NOTARIO

FERNANDO ERRAZURIZ TAGLE
Notario abogado. Bandera 345. Casilla 926. Teléf. 3324.

INGENIEROS

ALFREDO LEA-PLAZA
Santiago. Huérfanos 2334. Of. Moneda 1163. Teléf. 187.

MEDICOS

Dr. ITALO ALESSANDRINI L.
Cirugía y ginecología. Consultas: de 1-3. Merced 724. Telf. 3555.

Dr. AMENABAR OSSA
Oculista, 14 años Europa, 3 años médico-director Hospital de Ojos condado Staford (Inglaterra). Merced 494, de 1.30-4. Teléf. 602.

Dr. ARNELLO
Cirugía, anestesia general, venéreas. García Reyes 7. De 12-3; Hospital San Vicente, 4-6.

Dr. AGUILAR
Cirugía general, ginecología, sífilis. De 1-3. San Isidro 229.

Dr. ALCAINO
Oídos, nariz, garganta, vías lacrimales. Dieciocho 257. Tel. 257. 2-5.

Dr. BARRENECHEA
Oculista y especialista en oídos, nariz y garganta. Estado 91.

Dr. BRONNMAN
Ausente en Europa.

Dr. ARTURO BARRAZA A.
Vías urinarias, sífilis. Puente 557. 3-6.

Dr. BISQUERT
Vías urinarias, sífilis. Moneda 859. De 3-6. Cas. 2563. Tel. 953.

Dr. JULIO BUSTOS
Médico de ciudad de Santiago. Medicina interna, niños, sífilis. Recoleta 707. De 2-4.

Dr. BORQUEZ SILVA
Estudios Europa. Pulmón, corazón, estómago, intestinos. Rayos X. 3-6. A. Prat 80. Tel. 19. Matadero.

Dr. BRAGA CASTILLO
Rayos X. Merced 136. Tel. 1393. Consultas: de 9-10 y 1-4.

Dr. BUSTOS
Ojos, nariz, garganta. 1-4. Teléf. 2204. Merced 315.

W. E. COUTTS
Sífilis, vías urinarias. 3-6. Tel. 1314. San Martín 372.

Dr. ALDO CONTRUCCI
Estudios Europa, medicina interna, sífilis. Agustinas 1729. 2-4. Tel. 3340.

Dr. LEONIDAS CORONA T.
Laboratorio Clínico. Delicias 868 (frente a Estado). 3-5. Tel. 2483.

Dr. CHARLIN
Profesor de enfermedades de la vista. Consultas 3-6. Compañía 2115. Tel. 2632.

DR. CLODOMIRO CONTRERAS
San Antonio 451. Teléfono 3692. Horas: 9-11 y 2-6.

Dr. Rodolfo Castillo S.
Oído, nariz, garganta. Consultas 2-5. Puente 558.

Dr. EDUARDO CRUZ-COKE L.
Medicina interna. Merced 305. 3.30-5

Dr. CAMPOS MENDEZ
Medicina interna. Enfermedades y desórdenes sexuales. 10-12; Alameda 852.

Dr. FELIX DAZA BRANTES
Medicina adultos y niños. De 2 a 6. Pensionado de San Vicente.

DOCTOR CROIZET
Profesor de la Facultad de Medicina. Regresó de Europa. Consultas 1-3. Dieciocho 191. Tel. 637.

Dr. LEON CHONCHOL
Medicina general. Rayos X. Sífilis, piel, venéreas. Consultas 2-5, San Antonio 40.

LABORATORIO CLINICO
de los doctores O. Letelier G., W. Fernández B. y R. Herrera V., San Antonio 451. Cas. 2886, Tel. 3692. Exámenes completos sangre, orina, leche, desgarros, etc. Cultivos. Autovacunas. Exámenes parasitológicos. Tumores.

Dr. CASTAÑEDA IGLESIAS
Ex-médico residente Hospital Niños. Trasladóse Compañía 1839. Teléfono 254. De 1 1|2 a 3 1|2.

Dra. JULIA CLAVERIA
Medicina general. Niños, tratamiento del asma. Consultas: 1-3. Castro 107.

IGNACIO DIAZ MUÑOZ S.
Medicina general, vías urinarias, 2.30-4.30. Bandera 574. Tel. 3424.

Dra. JUANA DIAZ MUÑOZ
Especialista enfermedades señoras y niños. 4-6. Delicias 858. Tel. 1715.

Dr. ROBERT DE LA MAHOTIERE
Estudios París, Berlín. Médico Hospital San Juan de Dios. Especialista enfermedades corazón. Electro cardiografía. Rayos X (Ortodiagrafía). Poligrafía. Compañía 1973. De 3 1|2 a 5. Casilla 3343.

Dr. RICARDO DONOSO
Estudios en Europa. Medicina interna. Especialmente pulmón, corazón. Agustinas 619. De 1.30-3.30.

Dr. DIMITSTEIN
Agustinas 1308, esquina Teatinos. Rayos X. Medicina general, especialmente: corazón, pulmón, estómago e hígado. 1-4. Teléfono 3848.

DOCTOR GEORGES DAUBAS
Consultas 2-4 1|2
Amunátegui 36. Tel. Ing. 3679.

DR. E. DAVILA H.
Estudios Europa. Medicina interna. Laboratorio de 10-12 y 6-7. Castro 31

DR. DIAZ VELASCO
Medicina interna, niños, sífilis, 2 a 4. Vergara 474. Tel. 236 Parque.

DR. RODRIGO DONOSO GAETE
Medicina interna. Consultas: 5.30-7. Santo Domingo 1477. Teléfono 256.

DR. DODDS
Cirugía huesos, injertos óseos: cirugía cráneo-cerebral, de la médula, y nervios. Estudios EE. UU. Europa. 21 de Mayo 578.

DR. ESPINA
Rayos X. Medicina interna. Estudios Europa. Delicias 1228, esq. Gálvez. Tel. 2102. De 1.30-4.

DR. FUENZALIDA CORREA
Cirugía, ginecología, partos. Merced 663. De 1-3.

DR. FUENZALIDA BRAVO
Profesor, éxito enfermedades de niños. Merced 560. Tel. 1721. 2-4.

DR. FONTECILLA
Afecciones pulmonares y nerviosas. Rayos X. Delicias 1626.

DR. GARCIA COLLAO
Ojos, nariz, garganta y oídos. San Antonio 148. de 4-6.

DR. ENRIQUE GONZALEZ N.
Estudios Europa, especialmente estómago, intestinos, hígado, diabetes, obesidad, reumatismo. Ejército 644. De 1-3.

Dr. Carlos Garcés Baeza
Delicias 1276. Teléf. 3747
Laboratorio Clínico, Rayos X. Medicina interna. De 1 a 5.

DOCTOR GIANELLI
Estudios Europa. Sífilis, Piel, Vías urinarias. 21 de Mayo 562. Consultas de 2 a 6.

DR. ARISTIDES GONZALEZ C.
Profesor extraordinario. Obstetricia, enfermedades señoras, 1-3. Casilla 1551. Teléf. 2789. Agustinas 629.

DR. GREENE
Regresó Europa. Cirugía, Ginecología. San Martín 509, esquina Catedral, 2-4. Teléf. 2860.

GONORREA E IMPOTENCIA
Debilidad vital y gonorrea con sus afecciones Prostatitis, supuraciones por más crónicas que sean, curan en pocos días, garantidas. Sistema nuevo. Dr. Winkelmann. 3 1|2 a 5. Alameda 880. Regresó Alemania.

DR. CARLOS DOREN N.
Enfermedades de señoras. Cirugía. Consultas de 1 a 4.

DR. GARCIA DOMINGUEZ
Medicina general. Enfermedades señoras. De 2-5. San Martín 453.

A. ICAZA BARROS
Médico cirujano
Santo Domingo 739. Teléf. 2809.

DR. CARLOS A. ILLANES B.
Medicina interna y enfermedades de niños. De 2-5 .Castro 176.

ENFERMEDADES DE LA PIEL
Sífilis - Radioterapia
Dr. FELIX GROHNERT B.
De 2 a 6. Castro 238

DR. ALEJANDRO INFANTE
Enfermedades niños, médico Hospital de Niños San Luis. Consultas: 2-4. Delicias 253.

DR. AGUSTIN INOSTROZA
Cirugía y Ginecología, Sífilis. De 4-6. Puente 583.

DR. GUSTAVO JIRON L.
Cirugía y Ginecología. Vergara 65. De 2 a 3.

RICARDO KUSCHEL S.
Cirugía general. De 3-4, excepción Sábados. Merced 186. Teléfono 1344.

DR. A KORNER ANDWANTER
Estudios en Estados Unidos, cirugía, ortopedia, Consultas: 2-4. Santo Domingo 623.

DR. ANDRES KONIG
Ex-médico Sanatorio "Kneippianum". Woerchofen, Neurastenia, arterioesclerosis, Bronquitis, tifus, sífilis. 2-4. Claras 549.

INSTITUTO RADIOLOGICO
Radioscopía, radiografía, radioterapia.

DR. ADOLFO KLAPLAN
Estudios Estados Unidos y Europa. Compañía 1429.

DOCTOR LARA
Médico Hospital de Niños. Consultas: 2-3 Delicias 2814.

Instituto Sanitas
Agustinas 1955 - Teléf. 2438
Laboratorio, Autovacunas, Rayos X. Radioterapia profunda, Luz Ultravioleta. Aplicaciones eléctricas, Innalatorio de Radium. Baños de ácido carbónico, Diatermia, Ortopedia.

DOCTOR LAVAL
Medicina interna. Amunátegui 31. De 4-6. Domicilio: Cochrane 340.

DR. TEODORO LEIBLE
Enfermedades nerviosas. Medicina interna. Rayos X. 2-4. Olivos 794.

Dr. H. LEA PLAZA
Regresó de Europa. De 2-5. Claras 693. Teléf. 3880.

DR. LOIS
Trasladóse San Pablo 1236. Medicina, Cirugía, Inyecciones Intravenosas. 1-4.

DR. ARMANDO LEON L.
CIRUJANO
Compañía 1909. de 1-3. Teléf. 3846.

DR. LABRA LETELIER
Nariz, garganta y oídos. Consultas de 2-5. Compañía 2361.

DR. JUAN MARIN
Consultas: Amunátegui 85, de 4 1|2 a 6. Domicilio: Nataniel 146.

DRA. CORA MAYERS
Estudios Europa. Enfermedades niños y Ginecología. Ahumada 49. De 4-6. Teléf. 711.

DR. MORALES VILLABLANCA
Jefe Policlínica. Piel, sífilis, venéreas. 3-6. Galería Alessandri 24. Ausente en el extranjero.

PROFESOR EDUARDO MOORE
Vergara 110. 2-6. Vías urinarias y piel.

DR. MEZA OLVA
Estudios Europa. Medicina Interna, Sífilis. 4 a 6. Dieciocho 268. Teléfono 1769. Domicilio: V. Mackenna 955. Teléfono Santa Elena 9.

DR. ITALO MARTINI Z.
Ojos, oídos, nariz y garganta. Delicias 1164. De 2 a 4 P. M.

DR. JUAN MONTENEGRO M.
Enfermedades de niños. Compañía 1770. Teléfono 2120.

PROF. B. MUÑOZ PAL.
Cirugía general. Dieciocho 250. De 3 a 4.

DR. MALBRAN
Enfermedades mentales y nerviosas. De 2 a 5. San Antonio 534.

MANUEL MORENO
Medicina general. Particularmente pulmón, estómago, intestinos. Tratamiento especial tuberculosis pulmonar. Estudios Europa. San Francisco 155 2 1|2 a 4 1|2.

DOCTOR MUJICA
Profesor enfermedades vista. Ojos artificiales. Consultas: 10 a 12. y 1 1|2 a 3. Recoleta 868.

DR. MOUAT S.
Ginecología, partos, ex-jefe Clínica Ginecológica Dr. Korner. Brasil 25. De 1 a 4.

DR. MELENDEZ
Medicina interna, Sífilis. Merced 778. de 3-5. Domicilio: Sazie 2007. Teléfono 2246.

DRA. MAGDALENA NEIRA
Medicina interna y señoras. Consultas: de 2 a 4. Delicias 145.

DR. MORAGA FUENZALIDA
Medicina y Cirugía de niños. Cochrane 118. Teléfono 2804. De 1 a 3.

DR. NUÑEZ ZAMORA
Martes, Jueves, Sábado. 2-5. Matucana 289. Teléfono 291, Estación.

Dr. GMO. MORALES BELTRAMI
Médico-jefe Policlínica "El Buen Samaritano". Catedral 2257, de 1-3.

Dr. ORREGO PUELMA
Médico Hospital San Juan de Dios. Martes, Jueves, Sábado, de 4 a 6. Agustinas 1314.

DR. OHLERICH
Titulado Alemania, Chile. Medicina interna, enfermedades de niños. Teléfono 332. Catedral 1488.

DR. LUIS OPAZO F.
Jefe Policlínica Niños. Prof. Sanhueza. Compañía 2831. De 1-3.30.

Dra. ERNESTINA PEREZ
Estudios en Europa. Consultas de 10 a 12. Especiales en la tarde. Alameda 540.

DR. MARCIAL PARADA
Oídos, nariz, garganta. De 3 a 5.— Santo Domingo 831. Teléf. 3859.

DR. ALBERTO PANATT
Jefe Policlínica Prof. García Guerrero. Medicina general. Sífilis. 1.30 a 4. Teléf. 1211. Huérfanos 1819.

DR. PATIÑO MAC - IVER
Medicina interna. niños. Sífilis. Compañía 1470. De 2 a 5.

DR. DAVID PULIDO L.
Enfermedades niños. Santo Domingo 1790. Teléf. 2152. De e a 4.

DR. GUILLERMO PUELMA
Regresó de Europa. Vicuña Mackenna 171. Teléfono 431. De 3 a 4.

DR. PRUNES
Estudios en Europa, Jefe de Clínica. Piel, Sífilis, Venéreas. Merced N.o 490. Casilla 2894.

DR. RICARDO PERALTA G.
Cirugía general, especialmente de niños. Compañía 1606.

PROFESOR PARDO
Cirugía y enfermedades de señoras. Consultas: 2 a 4. Ejército 119.

DR. PANTOJA
Corazón, pulmón, estómago, sífilis. 2-4, 7-8. Tel. 574. Sto. Domingo 1036.

DR. OTTO PHILIPPI
Enfermedades niños. Sto. Domingo 820. De 1 a 3. Teléfono 2415.

DR. RAFAEL PEÑARANDA R.
Especialidad corazón, estómago, hígado, riñón, sífilis, venéreas. Llamados nocturnos. 2-4. Catedral 1988.

PROFESOR DR. SOTO PARADA
Laboratorio Clínico. Moneda 1035. De 2 a 6.

DR. EMILIO PETIT
Cirugía general, vías urinarias. Consultas: Dieciocho 128.

DR. JULIO PAREDES F.
Especialmente enfermedades señoras. Ginecología y cirugía abdominal. 2 a 4. Amunátegui 33.

DR. QUIROGA
Enfermedades nerviosas y mentales. Puente 583. Consultas de 2 a 5.

DR. EDUARDO DE RAMON
Cirugía. Enfermedades señoras. De 1 a 3. Agustinas 1606. Teléfono 3623.

DR. ALBERTO RAHAUSEN J.
Carmen 47. De 4-6. Tel. 3022. Riquelme 47. De 1-4. Teléf. 1642.

DR. JOEL RODRIGUEZ P.
Estudios Europa. Medicina interna, Especialmente estómago, intestinos. Rayos X. De 2-4. Amunátegui 539. Teléfono 2810.

DR. SCHWARZENBERG L.
Enfermedades niños. Merced 186.— Teléfono 1344.

DR. SANTANDER
Estudios Europa. Corazón, riñón, sífilis, especialmente estómago, intestinos. Rayos X. Laboratorio. Alameda 2079. De 2 a 5.

DR. STUARDO
Estudios Europa. Enfermedades niños. 1 a 4. Moneda 1526. Tel. 2245.

DR. OSCAR PERALTA C.
Medicina general. Enfermedades señoras. Rayos X. Laboratorio. Delicias 1276. Teléfono 3747. De 1 a 2½. Residencia: Prat 671. Teléfono 194.

DR. MARCO A. SEPULVEDA R.
Laboratorio: Bandera 736. Teléfono 233. Exámenes completos: sangre, orina, esputos, etc. Cultivos. Autovacunas. Abierto a toda hora.

DR. HELLMUTH SIEVERS W.
Médico-cirujano. Domicilio: Molina 632. San Antonio 275, 2 a 3 1|2.

GABINETE DE MECANOTERAPIA
Instituto Superior de Educación Física. Morandé 750. El gabinete estará a cargo del doctor H. Sievers. Consultas: Martes, Jueves y Sábado. De 4 a 5.

DR. STOLTING
Oculista. Médico recibido Alemania y Chile. Compañía 1392. De 3 a 5.

DR. TORRES TORRES
Jefe Clínica Prof. Korner. Enfermedades señoras. Catedral 1249. De 2 a 5.

DR. JAIME VIDAL
Ex-Director Sanatorio San José, enfermos pulmón. Puente 557, de 3—5.

DR. VIVES BRAVO
Estudios Europa. Enfermedades niños. 2 a 4. Tel. 2896. Monjitas 317.

DR. VARGAS SALCEDO
Cirujano. Martes, Jueves y Sábado. 2-5. Teatinos 354. Teléf. 1060.

DR. G. E. VIDAL S.
Consultas: 4 a 6. Delicias 2646. Teléfono 245. Estación.

DR. YAÑEZ G.
Regresó de Europa. Piel, Sífilis, venéreas. Delicias 865.

DR. VICUÑA HERBOSO
Ayudante Clínica, Prof. García Guerrero, medicina interna. Especialmente enfermedades corazón: Martes, Jueves, Sábado, de 2 1|2 a 4 1|2. Almirante Barroso 270. Teléfono 1053.

DR. MAURICIO WEINSTEIN
Piel, Sífilis y Venéreas. Radioterapia y Luz Ultravioleta. Especializado en Europa. Agustinas 1357. De 2 a 5.

DR. WAUGH ALDUNATE
606-914. Estudios Europa. Medicina interna, venéreas, Sífilis, Reacción Wassermann. 2-4½. Compañía 1853.

DR. WIREN
Oídos, nariz, garganta. Compañía 1606. De 2 a 3.

DENTISTAS

DR. RUBEN BUSTOS
Graduado en "Philadelphia Dental College". Larga experiencia profesional. Catedral 1250.

DR. CLODOMIRO CONTRERAS
San Antonio 451. Teléfono 3692. 2-6.

DR. CERDA LOPEZ
Dentista, Santo Domingo 849. Especialmente Coronas, Puentes, Porcelana. Hora fija.

DOCTOR GALLARDO GONZALEZ
Cirujano Dentista. Estudios Philadelphia. Consultas diurnas y nocturnas. Echaurren 26.

PEDRO MENDEZ
Huérfanos 782. (Precios antiguos). Estudios Estados Unidos, Europa.

CLINICA DENTAL
Doctor Valenzuela Basterrica
Unica clínica atendido por médico doctor Alberto Rahausen. Cirugía general de 2 a 4. Cuatro dentistas especialistas, de 9 a 7. Riquelme 47. Teléfono 1642.

DOCTOR ROCAT
ESPECIALISTA PIORREA-ALVEOLAR
ENCIAS SUPURANTES
DIENTES MOVIBLES
BOLSA COMERCIO
OF. 212-213

MUÑOZ LOBOS HNOS.
Extracciones sin dolor. Somnoformo, puentes, placas, tratamientos rápidos. San Diego 307-448.

RAFAEL URQUIETA S.
Dentista. Agustinas N.o 853.

DR. ALFONSO LENG H.
Jefe clínica operatoria Escuela Dental Especialista puentes, coronas. Piorrea. Compañía 1594.

NICOLAS RODRIGUEZ P.
Dentista
Ayudante clínica operatoria Escuela Dental. Nataniel 159.

DR. F. DE PETRIS F.
Cirujano-Dentista. Galería Alessandri 25. Extracciones difíciles sin dolor. "Electroconización".

VIRGILIO ACUÑA M.
Cirujano dentista. Ayudante clínica operatoria Escuela Dental. Huérfanos 2796.

CESAR VACCARO F.
Dentista.—Ayudante Clínica Operatoria Escuela Dental. Trasladóse: Compañía 1053.

VETERINARIOS

SCHMIDT HERMAN
Enfermedades animales en general, llamados domicilio. San Antonio 457. Teléf. 3649.

ARQUITECTOS

EDUARDO TASSO
Construcciones, transformaciones y reparaciones. Honorarios: 8 por ciento. Planos, Presupuestos. Morandé 440.

MATRONAS

ROSENDA CASTRO DE TERRY
Recibe pensionistas: inyecciones. Atención especial. Cochrane 1259.

CLINICA PRIVADA DE OBSTETRICIA
Señora Reyes, matrona ginecologista. Establecimiento moderno. Atendido por dos cirujanos especialistas. Recibe enfermas todas partes del país. Partos. Precios moderados. Consultas gratis. Esmeralda 636.

CLINICA
Ana G. Vargas Barrera. Partos. Recibe pensionistas. Cochrane 935.

MATRONA ERAZO
Huérfanos 2460, entre García Reyes y Bulnes. Gran pensionado particular. Partos, atendidos especialmente por su propietaria o médicos, a elección de las enfermas. Enfermedades de señoras, atendidas por médicos especialistas. Pensionistas. Inyecciones, atiende a domicilio.

Mme. E. FRAGNAUD
Matrona francesa. Manuel Rodríguez 647, entre Sto. Domingo y Rosas.

SARA OSORIO DE GONZALEZ
Pensionado particular para partos, curaciones internas. Asistencia domicilio. Rosas 1727.

PENSIONADO CRUZ ROJA
Atendido señora Emma de Torres, matrona llegada Buenos Aires. Pensionistas desde $ 100. Clínicas operaciones atendida doctor Paredes. San Diego 360.

PENSIONADO "Dra. VICENTINA".
Recibe enfermas, meses, días. Asistencia completa, partos, $ 50. Turno permanente. San Diego 57.

PENSIONADO PARTICULAR
Mercedes Rojas, matrona, San Diego 930. Recibe pensionistas de todas partes del país. Partos, inyecciones. Curaciones internas. Atiendo consultas por cartas. Consultas gratis. Precios módicos.

CARMELA TORO G.
Partos. Asistencia toda hora. Recibe enfermas. Matucana 640.

CASIMIRES INGLESES
VENTAS AL DETALLE Y P...
PERRIER & SEGEUR
IMPORTADORES: -- BANDERA 502, esq. Catedral

VIDA OBRERA

LA FEDERACION DE OBREROS DE IMPRENTA TRATA EXTENSAMENTE DEL ALZA DE LAS TARIFAS TRANVIARIAS

PUBLICACIONES DE LA FEDERACION OBRERA DE CHILE

SECCION DE FUNDIDORES DEL C. I. DE C.—Se ha citado a junta general extraordinaria para el Domingo próximo, a las 9.45 A. M., en el local Avenida Matta N.o 792, esquina San Francisco, a todos los fundidores y modelistas de Santiago y San Bernardo.

En esta reunión, que promete ser numerosa, se hará la nueva elección de la mesa directiva, o de los miembros que en su efecto falten. Se tratará, además, la próxima implantación de la cooperativa de la industria de fundición.

SECCION TABACALEROS DEL C. I. DE LA M.—(Versión oficial.) —En su sesión del Martes, esta sección tomó conocimiento de algunas comunicaciones del Consejo de Tabacaleros de Talca, acerca del movimiento huelguista que sostienen los tabacaleros en aquella ciudad.

Los dos personales en huelga, de las fábricas de Imas y Fornos, se mantienen firmes y a pesar de todo lo que han intentado los patrones para reducirlos, la huelga continúa con la misma resolución y entereza.

El industrial Figari ha prometido parte de su personal a sus colegas Imas y Fornos, con el fin de hacer fracasar el movimiento, pero ningún obrero se ha prestado a satisfacer las propósitos del dueño de la fábrica Figari.

En vista de esta actitud, la sección acordó declarar el boycott contra todas las marcas que elabora Figari, si éste persiste en su tentativa de fomentar la traición entre los obreros. Si este boycott se acuerda, se pondrá en conocimiento de la Junta Ejecutiva, para que ésta, a su vez, lo proclame ante el proletariado de toda la República.

La sección pide la cooperación de todos los trabajadores en pro de los huelguistas de Talca; y con el fin de proporcionar un medio práctico para esta cooperación, prepara una velada a beneficio de los huelguistas, la que se celebrará próximamente.

CONSEJO DE TRANVIARIOS DE SANTIAGO.— Se ha citado a junta general para hoy, de 9.30 a 11.30 de la noche, para tratar la siguiente tabla: Rebajar la cuota mensual a 2 pesos; la nueva situación creada al gremio y la liquidación de la compra de la propiedad raíz.

Se encarece la asistencia.

CONSEJO INDUSTRIAL DE CONSTRUCCION.— Como está anunciado, el Sábado 7 de Octubre se llevará a efecto la velada literario-musical y baile familiar, la que será todo un acontecimiento, dado el programa que se está preparando, su espléndido buffet y su fantástica iluminación.

Es de esperar que todas las secciones, sin distinción ninguna, han de concurrir, máxime si se toma en cuenta el objeto que se persigue, que es reunir fondos para extender la propaganda social.

—Para hoy, a las 8 P. M., está citada la comisión de esta velada, compuesta de los obreros J. Moya, P. Silva y P. Ortiz, en el local del Consejo de Construcción.

SECCION PINTORES Y EMPAPELADORES DEL CONSEJO INDUSTRIAL.— Como se ha venido anunciando, el Domingo se llevará a efecto la gran asamblea a que ha convocado la sección pintores. A esta reunión puede asistir todos los pintores organizados y no organizados. Tomando en consideración el interés de ella, se espera que ha de responder el gremio en general. Local de la reunión: Avenida Matta 792, esquina de San Francisco, a las 9 A. M.

Acuerdos sociales

SOCIEDAD DE CARPINTEROS Y EBANISTAS FERMIN VIVACETA. —Se invita a todos los socios a una importante reunión para hoy Jueves, a las 8 P. M.

A esta reunión se ruega asistir al mayor número de socios por tratarse de un interesante asunto de la reforma de los estatutos.

CENTRO RECREATIVO ARTES GRAFICAS.— En sesión celebrada el Martes recién pasado, el cuerpo directivo de este Centro tomó, entre otros acuerdos, los siguientes:

No dar curso a ninguna solicitud de admisión de socios, mientras éstas no vengan acompañadas de su cuota de incorporación.

EL GRAN REMEDIO UNIVERSAL

Nitro Ozona Lowe-Weissflog, el único comprobado por medio de la radiografía que cura tuberculosis (tisis). Pruebas a la vista. Afamado desde 1887. Cura radicalmente hígado, riñones, del estómago, pulmonía, bronquitis, laringitis, asma, hipertrofia, diabetes, albuminuria, reumatismo, hidropesía, obesidad, raquitismo, epilepsia, apoplegía, anemia, catarro intestinal, disenteria, apendicitis, peritonitis, almorranas, fistulas, furunculosis, quemaduras, picaduras venenosas enfermedades piel, sangre, enfermedades secretas. Prodigioso en aneurisma, en enfermedades del corazón, cerebro, vista, espina dorsal, etc. Viruela, peste negra hemorrágica, peste bubónica, tifus, pestes y fiebres en general, son vencidas a las pocas horas con repetidos lavados intestinales y tomas. Igual tratamiento para demás enfermedades. Catecismo Nitro-Ozona, consúltelo todo enfermo sea cual fuere el mal encontrará el medio seguro de sanar radicalmente. Remítolo gratis quien lo pida.

Claras 149 — Teléfono 1630 — Casilla 832.— Droguería Daube, — Boticas principales

LUIS LOWE

CONTINUA EN EL MISMO ESTADO LA HUELGA DE LOS OBREROS TABACALEROS DE TALCA

Prometer tener todo un éxito la velada del Sábado próximo a beneficio de un autor teatral obrero

La manifestación de mañana en honor de dos dirigentes del Centro Recreativo La Instructiva Obrera

ACUERDOS, FIESTAS Y CITACIONES SOCIALES

Llevar a cabo el Domingo próximo, a las 5 de la tarde, una matinée en honor de los señores Isaac Ezquerra y Atilio Eulefi, presidente de la comisión de fiestas y tesorero, respectivamente.

Dar los agradecimientos por la prensa a todas las personas que contribuyeron a darle el brillo que se esperaba al té-danzante que se verificó el Lunes 18 de Setiembre.

Mandar a hacer carnets especiales para los componentes del Cuadro Gutenberg; y por último, preparar para el 28 de Octubre, un campeonato interno de shimmy para todo competidor.

DESAUTORIZANDO UN RUMOR —Los obreros organizados y no organizados de Puente Alto, por medio de una comisión, nos piden la siguiente aclaración a una aseveración hecha por el señor Luis Valverde, según la cual, los trabajadores de una de las fábricas del pueblo mencionado, estarían a punto de ir a una huelga.

Esta comisión de obreros debidamente autorizada desmiente terminantemente dicha afirmación y declara que los trabajadores de las diferentes industrias que allí existen, no tienen intención alguna de ir a una huelga por no existir motivos para tomar tan extrema resolución.

Quedan con sus patrones.

Nos agregan que sólo se trata de una campaña tendenciosa de Valverde, para malquistar a los trabajadores.

SOCIEDAD LA AURORA DE S. M.— En sesión de junta general efectuada el 25 del presente, entre otros se acordó lo siguiente:

Citar a junta general para el Lunes 2 de Octubre, a las 8 y media P. M., para nombrar vice-presidente, secretarios y algunos directores.

Recomendar la asistencia a los herederos de la socia fallecida, señora Leonor Gil Campusano; en esta reunión se tratará definitivamente por cumplirse el tiempo que los estatutos acuerdan para su reclamación.

Notificar a los herederos por correspondencia.

Solicitar de los socios la entrega de los talonarios del sorteo que hayan vendido.

Recordar a los socios el pago de sus cuotas ordinarias y extraordinarias.

CONGRESO SOCIAL OBRERO. — De orden del presidente, y por acuerdo de la Asamblea, se ha citado a junta general de delegados, para mañana Viernes a la hora de costumbre, en el local social.

La materia de discusión es la siguiente:

Solución dada por el director de la Caja Hipotecaria al pedido de este Congreso, en el sentido de extender sus préstamos a los pequeños propietarios, sin cobrarle los honorarios de perito, como también, que las Cajas de Ahorros extendieran préstamos a los pequeños industriales y la cuestión tranviaria.

Conferencia sobre arte

El acto del Domingo próximo en la Sociedad Liga del Trabajo. — El Domingo próximo se llevará a cabo la conferencia que sobre teatro en general, dará a los miembros de la Asociación de Cuadros, el socio adherente, señor Pedro Sienna.

Esta conferencia, será la primera de la serie que dará el señor Sienna, y a ellas se invitará a todos los elementos aficionados al arte teatral, pertenezcan o no a la Asociación.

Con este objeto, se ha mandado imprimir invitaciones, las cuales se pondrán pasar a retirar mañana a las 3 y media de la tarde.

Como estas conferencias serán con entrada gratuita y en ella se harán gastos, los cuadros han acordado contribuir con una cuota de tres pesos, para los gastos que demande la velada, la luz y otros accesorios que se necesitan en estos actos.

La cancelación de estas cuotas las pueden hacer desde hoy, diariamente, de tres y media de la tarde, a siete y media de la noche.

El programa estará a cargo de los mejores elementos de la Asociación, tomando parte especialmente el vice-presidente, el director artístico general, la Mercedita Fritz, la Ketty Díaz, la precoz tonadillera infantil Esperancita Fuentes, Carlos Rojas y varios otros, pertenecientes a los cuadros El Arte Decorativo, al Jacinto Benavente, Fermín Vivaceta, etc.

El local de esta conferencia está situado en la Avenida Independencia esquina de Lastra, y será arreglado especialmente para este acto. A las comisiones designadas para atender la distribución de los asistentes, y que estará a cargo de los señores: Ramón Vargas, del Cuadro El Arte Decorativo; Ernesto Cruz, del Fermín Vivaceta; Luis Arriagada, de la Academia Jacinto Benavente y Carlos Rojas, del Cuadro Vital Aza, se nos ha pedido encarecer la puntualidad en la asistencia y hora el día de la velada.

MITINES CONTRA EL ALZA DOBLE DE LAS TARIFAS DE LOS TRANVIAS ELECTRICOS — El Comité Acción Social sigue su serie de mitines preparatorios diariamente, a objeto de imponer a la Municipalidad la reconsideración del proyecto aprobado en favor de la doble tarifa en los pasajes de los tranvías eléctricos, por cuyo motivo el Comité pide el concurso y cooperación al vecindario de Santiago y a los trabajadores en especial.

Hoy Jueves a las 7 y media P. M. se llevará a efecto el 7.o mitin preparatorio, en Matucana esquina San Pablo. El pueblo todo de ese barrios, sabrán decir si les conviene el alza, la que gravará enormemente sus intereses, o sea el pan de los hijos de los obreros.

Habrá varias tribunas para los oradores. Muchas organizaciones mandarán delegaciones a este punto de concentración.

FEDERACION DE OBLEROS DE IMPRENTA DE CHILE. — (Sección Santiago). — (Versión oficial). — Esta noche a las 8.15 se llevará a cabo la asamblea especial para tratar de la participación que tomará esta Federación ante a actitud de la Municipalidad que ha acordado duplicar los pasajes de los tranvías. Como el gremio de las artes gráficas, — al igual que los demás gremios, — tendrán que sufrir esta nueva contribución, sobre sus escasos haberes, no duda que acudirá en gran parte. Pues la secretaría adelanta que en la sesión de hoy se acordará la participación que se tomará en el gran comicio del Sábado 30, por cuya razón se hace indispensable la concurrencia de todos los delegados.

Además, del asunto tranviario, se tratarán otros asuntos de interés para la colectividad, tales como la nota del director del diario obrero, "La Federación Obrera", otra del dueño de la imprenta Dinner, el volante de los obreros "La República", que no están federados, la huelga de "La Unión", de Concepción; y una nota de la Sección Valparaíso, de la Federación de Obreros de Imprenta de Chile.

Quedan citados para esta sesión los señores: R. Flores, A. Puga, T. Reginensi y A. Valenzuela.

—Mañana se efectuará la reunión de las personas que tendrán a su cargo la preparación del campeonato atlético del gremio.

—Hoy a las 6 P. M., se reunirá en el local social el personal de la Imprenta La Nacional, para tratar varios asuntos que hay que solucionar cuanto antes.

—Existe conflicto en Valparaíso en la Imprenta Yugoeslava. Se encarece no aceptar trabajo para el vecino puerto.

—En secretaría tienen carta los señores: Claudio Prado y Samuel L. Márquez. Pueden retirarlas hoy de 10 M. y de 2 a adelante.

—Esta noche antes de la asamblea, se reunirá la comisión de cuentas compuesta de los señores: Pedro Munizaga, David Uribe y Florencio Rosas O.

Mañana se efectuarán los dos últimos comicios preparatorios para la gran demostración que hará la clase trabajadora en contra de la Municipalidad, que acordó el alza de los pasajes de los tranvías. Habrá uno en Franklin esquina de San Diego y el otro en Blanco Encalada esquina de Bascuñán Guerrero. En ambos mitines hará uso de la palabra un representante de la organización. Hora: 7 P. M. Se invita al gremio a estas dos asambleas públicas.

—Se recomienda a los personales que están sin sus respectivos delegados, lo designen a la brevedad posible.

—Mañana Viernes en el Hogar mún se llevará a cabo una velada fúnebre en homenaje al recordado luchador estudiantil, José Domingo Gómez Rojas, fallecido hace más de dos años a consecuencia de una prisión arbitraria.

El gremio, que tuvo ocasión de conocer sus actividades emancipadoras en favor de la clase trabajadora, tendrá en el día de mañana oportunidad de realizar la velada en recuerdo del malogrado estudiante Gómez R., concurriendo al local social indicado.

El Sábado asamblea especial para terminar la discusión de los reglamentos.

SOCIEDAD DE SOCORROS MUTUOS BERNARDO O'HIGGINS. — El Domingo, como está anunciado, se efectuará la junta extraordinaria citada con objeto de darle el mejor éxito posible al sorteo del sitio que posee la institución en la Cisterna, sorteo que se llevará a efecto ante un notario de esta ciudad, tan pronto como hayan sido tomados la totalidad de los números, cuyo valor es de dos pesos, habiendo otros premios que pronto se detallarán.

Se tratará también en dicha junta, el nombramiento de delegado al Congreso Social Obrero, por renuncia del señor López C.

Se dará cuenta de un proyecto del presidente sobre la futura orientación de la institución.

UNION LOCAL DE LOS I. W. W. —Esta corporación hace un llamado a todas las personas que asistian a los cursos que se desarrollarán en el Hogar Común, para que reanuden nuevamente sus actividades y hacer funcionar esas clases.

Para este efecto, mañana a las 8 P. M. se verificará una reunión de las personas que tenían a su cargo la dirección de estas clases.

PINTORES Y EMPAPELADORES (I. W. W.) — Hoy a las 7 P. M., se celebrará asamblea, se tratarán cuentas de suma importancia, relacionadas con el mejoramiento económico y moral del gremio. En esta reunión se repartirán los manifiestos que circularán en las obras y talleres. En la reunión del Domingo 24, quedó nombrada la mesa administrativa de esta escción, la que atenderá todas las noches al gremio, para el ingreso al la organización, reclamos, demanda de trabajo, o de trabajadores, etc.

LAS ALMORRANAS SE CURAN EN 6 A 14 DIAS

Se garantiza que el UNGUENTO PAZO curará las almorranas, simples, angrantes con picazón o externas, en 6 a 14 días o se devolverá el dinero. Hecho por la PARIS MEDICINE CO. St. Louis, E. U.

Local: San Francisco esquina de Eyzaguirre.

SOCIEDAD ARTURO PRAT. — Protección al Niño. — En varias ocasiones hemos dado cuenta de la labor que viene desarrollando esta institución.

Sus fines son altamente humanitarios y nobles; se dedican a proteger a la infancia desvalida, quitarle con mano paternal del camino del vicio y de la miseria y procurarse de abrigarla y curarla de sus enfermedades.

En la última reunión de directorio se dió cuenta de una fiesta al mundo infantil que se efectuará en una fecha próxima; con este fin y habiendo muchos asuntos de importancia que tratar, cítase a junta general ordinaria para hoy a las 8 y media P. M., en Esmeralda N.o 771.

SOCIEDAD LA DEMOCRACIA.— Los funerales de ayer. — Con una concurrencia numerosa, entre la que notamos las de diversas colectividades deportivas, mutuales y recreativas, de la capital, se efectuaron ayer en la tarde los funerales del ex-director de esta sociedad, don Norberto Acevedo, fallecido anteayer en la madrugada. Este acto dió ocasión para presenciar las muestras efectivas de cariño y aprecio en alto grado a que se había hecho acreedor el extinto en los diversos círculos sociales a que pertenecía, y de sus amigos personales. Despidió el duelo en la puerta del Cementerio General la familia del extinto.

A nombre de esta institución hizo uso de la palabra el presidente.

Publicaciones de la Asociación de Cuadros Artísticos Obreros de Chile

CUADRO ARTISTICO NACIONAL "PEDRO SIENNA".— En sesión pasada celebrada por este Centro acordó dar los más sinceros agradecimientos a todas las personas que se dignaron asistir el Lunes 25 del presente al beneficio que llevó a efecto este Centro a favor de sus fondos sociales, muy en particular a la Asociación de Cuadros Artísticos Obreros de Chile, institución que prestó esa noche su desinteresado concurso para dicha velada. Además acordó admitir como socios a los señores Ramón Medina y Ernesto Castro, como también prestar su concurso el próximo Domingo al Centro Pro Adelanto Local Población Santa Rosa y el Sábado 7 de Octubre a la Sociedad La Universal en la velada que llevará a efecto ese día. Por último citar a ensayo para esta noche, a las 9 P. M., en el local de costumbre.

Fiestas sociales

EL FESTIVAL ARTISTICO DE PASADO MAÑANA.—Estamos sólo a dos días de la fecha, en que se efectuará una de esas veladas que marcan época en los escenarios de los Centros Obreros.

Nos referimos a la función teatral y baile que se desarrollará en el espacioso y cómodo local de los ferroviarios el Sábado próximo, bajo el patrocinio de la Asociación de Cuadros Artísticos Obreros de Chile.

Esta velada es, como se sabe, para recolectar fondos para atender el gasto que demandará la impresión del diálogo "Jacoba, vida de perro", original del director de la Asociación de Cuadros, señor Marcelino Díaz.

Esta entidad se ha hecho cargo de 100 entradas, las que han sido repartidas entre todos los cuadros adheridos, lo que indica que el salón de los ferroviarios se hará estrecho para contener esa noche a la enorme concurrencia que se dará cita.

SOCIEDAD DE SOCORROS MUTUOS MANUEL RODRIGUEZ.—El próximo Domingo llevará a efecto la comisión de fiestas de esta sociedad, en su salón social, San Francisco 748, un baile social dedicado especialmente a las familias de los socios y cuyo producto será destinado a incrementar fondos para la fiesta del libro, que debe llevarse a efecto próximamente en la Penitenciaría de la capital.

CENTRO INSTRUCTIVO "EL DESPERTAR".— Matucana esquina Rosas.—Hoy, como de costumbre, habrá clases instructivas hasta las 10 P. M., para después seguir un baile familiar, el que será dedicado al socio Santiago Jacob, con motivo de haber obsequiado un objeto a la institución.

Durante este baile se procederá a la venta de las entradas para el gran baile que prepara la comisión de fiestas para el Miércoles 4 de Octubre próximo, el que será a beneficio del socio Pedro L. San Martín, que se encuentra gravemente enfermo.

En ese día se llevará a efecto la repartición de los premios a los vencedores del último campeonato de one step, consistente en una medalla al primero y diplomas a los que ocuparon los puestos 2.o y 3.o

CENTRO RECREATIVO LA ILUSTRACION. — Hoy baile familiar de 9 a 12 P. M.

Hoy se repartirán las tarjetas de asistencia para el premio mensual, a las socias, que consistirá en un obsequio donado por el directorio.

El Químico francés Totain

Director de los Laboratorios del The Verger de París en investigaciones hechas recientemente, ha encontrado en diversas hierbas cualidades medicinales de gran importancia para el tratamiento de las enfermedades de los riñones. Totain, dice: de los órganos principales del organismo humano, los que más trabajan son sin duda los riñones, los cuales tienen por misión filtrar en último término la parte del alimento destinada a la sangre, eliminando los residuos venenosos que la afectan. Las funciones del riñón son múltiples: es el depurador y regulador de la composición y presión sanguínea. Como depurador, por él se eliminan las sustancias tóxicas provenientes de la digestión de los alimentos antes de pasar a la sangre, fabricando así la orina. Esta importante función del riñón puede perturbarse por el trabajo excesivo, por alimentos muy condimentados y por la edad, entonces las sustancias tóxicas pueden no ser eliminadas o hacerlo mal y, poco a poco, se van acumulando en la sangre envenenándola lentamente, sin producir dolores a los riñones, sino trastornos diversos, como ataques reumáticos, cansancio general, espíritu decaído, tobillos y párpados hinchados, trastornos en la orina. Diversos pacientes que presentaban los síntomas más convincentes de enfermedad renal con inflamación del hígado y vejiga fueron curados en poco tiempo por THE VERGEL. Cuatro tazas al día de The Vergel, usándose, según las indicaciones que acompañan a cada caja, serán suficientes para procurar la felicidad de muchos enfermos.

Cuadro Artístico Arturo Alessandri

INGRESO DE NUEVOS ELEMENTOS

Ultimamente esta institución ha engrosado sus filas con el ingreso de nuevos elementos artísticos, entre los cuales se cuenta a la señorita

SEÑORITA JUANA GONZALEZ,

que ha ingresado recientemente al Cuadro Artístico Arturo Alessandri

Juana González, persona que ha demostrado tener grandes aptitudes para el arte teatral, dentro de su radio de acción de aficionada.

Próximamente verificará el Cuadro una velada, en la que presentará estos nuevos elementos.

CENTRO RECREATIVO LA INSTRUCTIVA OBRERA.—El éxito más halagador promete coronar los esfuerzos que ha venido realizando la comisión de fiestas de esta institución, con motivo de los preparativos para celebrar mañana el onomástico de los señores Miguel Cabezas y Miguel Cobos, presidente y director, respectivamente, de esta corporación.

A la comida que se ofrecerá esa noche, se puede adelantar que concurrirán todos los miembros de la institución, y numerosos adherentes particulares.

Para el baile de honor que se llevará a efecto el Sábado, se ha contratado una orquesta de 10 profesores; en el baile de esta noche se cerrarán las inscripciones para los adherentes.

CENTRO FAMILIAR LA ESPERANZA.— Esta noche baile. Se invita a las relaciones sociales.

BENEFICIO DE ESPERANCITA FUENTES.— Los organizadores de este beneficio, trabajan con todo entusiasmo porque éste resulte brillante, y como habíamos anunciado, se llevará a efecto en el salón-teatro de la Sociedad Camilo Henríquez, ubicado en calle de Arturo Prat 791 (altos).

Esta precoz tonadillera, que siempre ha prestado a las colectividades obreras de la capital su desinteresado concurso, piensa que la noche de su beneficio todos sus admiradores demostrarán su gratitud asistiendo a la función.

La Asociasión de Cuadros Artísticos Obreros de Chile, a la cual pertenece Esperancita Fuentes, tendrá a cargo la parte literario del programa.

Además se ha contratado una buena orquesta que amenizará el acto, la cual será dirigida por el joven compositor de música señor Manuel Martínez.

DEPARTAMENTO DE MANUFACTURAS EN MADERA I. W. W. —La Junta administrativa de este Departamento, se hace un deber recomendar a los asociados afiliados y en general a todos los trabajadores, la asistencia con sus familias al pic-nic pro-policlínico I. W. W., que se efectuará el próximo Domingo 1.o de Octubre, en la calle Arauco 751.

La entrada personal vale un peso, los niños gratis; habrá un buen buffet; música y rifas con importantes premios.

CENTRO RECREATIVO SOL DE MAYO.— Como se va aproximando la celebración del primer aniversario de la fundación de este Centro, el Directorio en una de sus últimas sesiones, tomó importantes acuerdos para celebrarlo dignamente. Con este fin se ha nombrado una comisión que tendrá a su cargo la confección de un programa extraordinario y todo se relacione con la gran fiesta que se prepara; por su parte el Directorio acordó sesionar todos los Martes hasta el 24 de Octubre con el objeto de seguir ocupándose de este asunto.

CENTRO CULTURAL Y DEPORTIVO 1.o DE MAYO.—Para esta noche, a las 9 P. M., baile amenizado por una excelente orquesta.

CENTRO INSTRUCTIVO LA ALEGRIA.—Con bastante entusiasmo sigue trabajando la comisión encargada de preparar la fiesta de beneficio que el Centro llevará a efecto el Domingo próximo.

EN EL CENTRO DEPORTIVO "PEDRO CASTRO".— El Sábado próximo realizará este Centro un baile social en honor de todas las sociedades obreras de la capital, con el objeto de hacer su presentación oficial a la vida societaria.

Se dará comienzo al baile a las 9 P. M., y la entrada será gratuita para jóvenes y señoritas.

CENTRO SOCIAL PRO ADELANTO LOCAL POBLACION SANTA ROSA.— Con gran entusiasmo siguen los preparativos para la función de beneficio que este Centro va a llevar a efecto en su local social, San Isidro esquina de Placer, el Domingo 1.o de Octubre, a las 8 P. M.

El programa elaborado es de lo más interesante.

SOCIEDAD LA DEMOCRACIA. — Hoy, de 9 a 10.30 P. M., clase instructiva; a continuación, hasta las 12, baile general de libre práctica.

CENTRO SOCIAL Y DEPORTIVO "LOS AMIGOS".—Hoy, a las 9 P. M., se efectuará la clase instructiva seguida de baile social. En la reunión de esta noche se dará comienzo a la eliminatoria para el gran concurso de bailes que se ha organizado para el 12 de Octubre próximo. Se invita especialmente a las familias y señoritas del barrio.

Centro Social y Deportivo Jack Dempsey

EL BAILE DEL SABADO PROXIMO EN HONOR DEL CENTRO SPARTA. — Con mucho entusiasmo prepara la comisión de fiestas, la reunión que el Sábado próximo verificará esta institución en honor del Centro amigo Familiar Sparta, que goza de generales simpatías dentro de las colectividades obreras. El producido de esta reunión será para ayudar a un activo socio que se encuentra enfermo de cuidado.

A las sociedades que aún no hayan recibido la circular que se ha enviado a todas ellas, se les ruega darse por invitadas por la presente publicación.

—Hoy Jueves de moda, que el Directorio ha acordado dedicarlo en honor de dos socios activos de la institución, se ha contratado una excelente orquesta.

EL PROXIMO ANIVERSARIO DEL CENTRO ESPARTA.— Acuerdos tomados por esta institución al respecto.— El 15 del mes en curso el Centro Deportivo y Recreativo Esparta cumplió dos años de vida societaria; fué fundado el año 1920, con el objeto de seguir la vida del deporte, y después de un lapso de tiempo acordaron sus dirigentes agregar una sección recreativa, la que, debido a su buena organización, goza en la actualidad de prestigio en las diversas colectividades de esta índole.

Debido a la celebración de las fiestas patrias, el directorio del Centro acordó postergar la conmemoración de este aniversario social hasta una fecha próxima, por lo que se convocó a sesión. Reunido el 25 del mes en curso, tomó los siguientes acuerdos:

Llevar a efecto un gran banquete social el Domingo 8 de Octubre, en uno de los hoteles de la capital, el que consistirá en un almuerzo, y seguir con una extraordinaria matinee amenizada por una excelente orquesta, la que se realizará en el amplio salón social que este Centro tiene ubicado en la calle San Alfonso N.o 30, casi esquina de la Alameda de las Delicias.

Con el objeto de activar los preparativos para que resulte un verdadero éxito la celebración de este aniversario social, se ha reintegrado la comisión de fiestas y ha quedado constituída en la siguiente forma:

Presidente, señor Gustavo Castillo P.; vice-presidenta, señorita Berta Matamala A.; secretario, señor Juan Novellino; directores: señoritas Margarita y Berta Varas Rojas, señores Heriberto Santibáñez y Bernardo Kisberg T.

Esta comisión deberá reunirse todas las noches en la secretaría.

—Hoy, a las 9.30 de la noche, se llevará a efecto una animado baile social.

SOCIEDAD FERMIN VIVACETA—Porvenir 775. — La comisión de fiestas sigue trabajando activamente con el fin de que la matinée y baile, que se efectuará el Domingo próximo a las 3 P. M., resulte un éxito.

El programa que hay elaborado es muy interesante, el cuadro artístico de la Sociedad pondrá en escena una preciosa zarzuela y además un bonito acto de variedades por su mejor elemento; amenizará el acto la Estudiantina La Unión.

Citaciones

Sociedad de Carpinteros y Ebanistas Fermín Vivaceta.— A junta general ordinaria para el próximo Domingo, a las 9 A. M.

Sociedad Confederación del Arte Culinario.— A todos los socios a junta general por tercera vez, para hoy.

Estudiantina La Libertad.— A todo el Cuadro de ejecutantes para hoy, a ensayo general, para amenizar la velada literario-musical que llevará a efecto el Centro de Estudios Sociales Alborada, mañana en el Hogar Común, San Francisco 608.

Cuadro Artístico Gutenberg.—Para hoy, a las 8 P. M. en punto, a los componentes del Cuadro, a objeto de seguir repasando los diferentes roles que se han repartido, los que serán desarrollados en el beneficio del 8 de Octubre, que se prepara para la compra de una rotería.

Sociedad de Socorros Mutuos Unión de Industriales en Escobar y Ramos Similares, Arturo Prat.—A junta general ordinaria para el Domingo 1.o de Octubre, a las 3 P. M.

Se ruega encarecidamente la asistencia para tratar sobre el bautizo del estandarte y sobre la próxima fiesta social. Local: Recoleta 160.

Sindicato de Estucadores y Ramos Similares.—A sesión de junta general para hoy, a las 7 P. M.

El objeto principal de esta sesión es para dar cuenta de los acuerdos tomados en el último Congreso de Estucadores.

Estudiantina Claudio Arrau.—A todos los miembros de esta institución a sesión extraordinaria para hoy, a las 9 P. M. Mapocho 3337.

Sindicato Obrero de Fábrica de Espejos, Vidrieros y Ramos Similares.—A junta de Directorio hoy, a las 6 P. M.

Sociedad "Unión de Carroceros".—Al comité para hoy, a las 8 P. M.

Sindicato Nacional de Artes Mecánicas y Ramos Similares.—A junta general para hoy, a las 6 1|2 P. M.

Local: Bandera N.o 657.

Sociedad "La Universal".—Para hoy, a las 8 P. M., al Directorio a fin de continuar la discusión de los nuevos estatutos sociales.

Círculo Social del Patronato "San Ramón".—A sesión de Directorio para hoy, a las 8 P. M., en el Patronato "San Ramón".

Sociedad de Socorros Mutuos de Hojalateros y Gásfiters.—A junta general extraordinaria, continuación de la anterior, para el Domingo 1.o de Octubre, a las 9 A. M.

Centro Independencia de Chile.—A sesión de Directorio para hoy, a la hora de costumbre.

Unión General de O. Metalúrgicos. (Sección Santiago).—A reunión general para hoy, a la salida del trabajo.

Sociedad Unión y Protección de Estucadores de Santiago.—A junta general ordinaria, para hoy, a las 5 1|2 P. M.

Sociedad Arturo Prat, Protección al Niño.—A junta general ordinaria, para hoy, a las 8 1|2 P. M., en Esmeralda N.o 771.

$ 69; 98 y $ 130

Regios amoblados completos y con mesa de centro, realiza la GRAN FABRICA INGLESA de MUEBLES — DE MIMBRE — San Isidro 261 28-S

PASTILLAS DE CUAJO DE CHR. HANSEN

EN TUBOS DE 25 PASTILLAS

Este cuajo ha dado en la práctica aquí en Chile espléndido resultado.

Lo recomendamos a todos los hacendados para la fabricación de quesos.

Con una pastilla se corta 80 litros de leche.

PIDALO A

URETA y Cía.

CASILLA 1340 — BANDERA 185 — SANTIAGO

TOS

CURACIÓN PRONTA Y SEGURA CON LAS PASTILLAS del Dr. ANDREU

De venta en todas las Farmacias

Los que tengan ASMA o sofocación usen los Cigarrillos antiasmáticos y los Papeles azoados del Dr. Andreu, que lo calman en el acto y permiten descansar durante la noche.

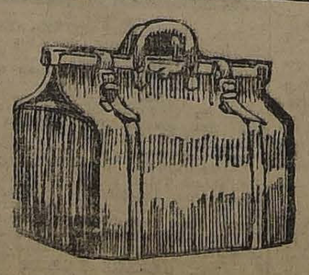

REALIZACION de las MERCADERIAS AVERIADAS EN LA INUNDACION DE NUESTRO ALMACEN

ESTADO 74

Maletas y baúles por la 4.a parte de su valor.

BILLETERAS de 8 a 45 pesos, desde... $ 3.00

CINTURONES de más de 8 pesos, por... $ 2.50

Maletines para señoras, carteritas, chaucheras, etc., etc., a precios bajísimos.

MALETERIA EL FARO :-: ESTADO 74

PINTURAS

BLANCA DE ZINC

BLANCA PREPARADA

En tarros de 5 y 10 kilos

AL AGUA "MATOLIN"

Aceite de Linaza Genuino Inglés

Ofrec n para entrega inmediata:

WILLIAMSON & COMPAÑIA

BANDERA ESQUINA CATEDRAL

INDUSTRIAS Y COMERCIO

CAMBIOS BANCARIOS DE AYER

PLAZAS	Monedas	Valor de la £ a la par	Valor de la £ a la vista	CHILE 90 d/v.	CHILE Vista	ESPAÑOL 90 d/v.	ESPAÑOL Vista	ANGLO S. A. 90 d/v.	ANGLO S. A. Vista	[illegible] 90 d/v.	[illegible] Vista	GERMANICO 90 d/v.	GERMANICO Vista	LOND. Y RIO 90 d/v.	LOND. Y RIO Vista	FRANCES 90 d/v.	FRANCES Vista
LONDRES	Libra	1	1	31.70	32.00	31.70	32.00	31.70	32.00	31.70	32.00	31.70	32.00	31.70	32.00	31.70	32.00
PARIS	Franco	25.22	57.84	0.54¾	0.55¼	0.54½	0.551/5	0.548	0.55⅝	.....	0.55½	.....	0.55½	0.54⅞	0.552	0.54½	0.54¾
HAMBURGO	Marco	20.43	6.000	0.0052	0.0054	.....	0.005	.....	.....	.....	.....	.....	.....	.....	0.0049	.....	0.006
N. YORK	Dólar	4.86	4.40½	.....	7.26¼	.....	7.23½	.....	7.26⅛	.....	7.25	.....	7.26¼	.....	7.24	.....	7.29½
ESPAÑA	Peseta	25.22	28.88	1.09¾	1.10¾	.....	1.10¼	.....	1.109	.....	1.108	.....	1.10¾	.....	1.10⅞	.....	1.11
ITALIA	Lira	25.22	103.15	0.30¾	0.31	.....	0.31	.....	0.311	.....	0.31¼	.....	0.31¼	.....	0.30⅞	.....	0.30⅞
ARGENTINA	Nacional	11.45	12.307	.....	2.60	.....	2.57¾	.....	2.58⅝	.....	2.581/3	.....	2.58¼	.....	2.57½	.....	2.56
AMBERES	Franco	25.22	61.35	.....	0.52¼	.....	0.52	.....	0.523	.....	0.521/3	.....	.....	.....	0.52⅛	.....	0.52¼
SUIZA	Franco	25.22	23.50	.....	1.36¼	.....	1.35¼	.....	1.359	.....	1.36	.....	1.36	.....	1.35¾	.....	1.36
HOLANDA	Florín	12.107	11.25	.....	2.84½	.....	2.81¾	.....	2.82¾	.....	2.82¼	.....	2.82¼	.....	.....	.....	.....
SUECIA	Corona	18.159	16.58	.....	.....	.....	.....	.....	1.93	.....	.....	.....	.....	.....	.....	.....	.....
VIENA	Corona	24.02	——	.....	.....	.....	.....	.....	.....	.....	.....	.....	.....	.....	.....	.....	.....
BOLIVIA	Boliviano	10.00	14.79	.....	.....	.....	2.16¼	.....	.....	.....	.....	.....	.....	.....	.....	.....	2.14

CAMBIO BANCARIO: $ 31.70; COMERCIAL: $ 31.20

1 DOLAR: $ 7.26¼; 1 FRANCO: 0.54¾; 1 MARCO: 0.0052; 1 PESETA: 1.09¾, 1 LIRA: 0.30¾; 1 NACIONAL ARGENTINO: 2.60

PREMIO DEL ORO: 151.50%—UN PESO PAPEL VALE: 7 9|16 d.

VALOR DE LA £ EN DOLARES

Los cablegramas procedentes de Nueva York, recibidos ayer en los Bancos de esta ciudad, indican las siguientes cotizaciones en oro americano:

Anglo Sud-Americano	4.40½
Chile	4.40½
Francés de Chile	4.40¼
Londres y Río de la Plata	4.40⅞
National City Bank	4.40⅝

MATADERO PUBLICO

ENCIERRA DE HOY

Ganado mayor		Ganado menor	
Bueyes	47	Corderos	547
Novillos	144	Cerdos	257
Vacas	114	Terneros	31
En vara	38		
Total	333	Total	835

BOLSA DE COMERCIO

Movimiento

Durante el día de ayer continuó transándose con poco interés en papeles y bonos hipotecarios.

Nuevamente las acciones de la Compañía Petrolífera Caupolicán y Calacoto obtuvieron el mayor número de conformes, vendiéndose de éstas 5,700 en total. Las de otras sociedades se operaron en lotes reducidos.

En cuanto a los precios, los valores tanto mineros, salitreros como petrolíferos, revelaron flojedad en las ruedas, la que se tradujo en baja al cerrarse el mercado, quedando varios de ellos con retrocesos.

La tendencia en los bonos tuvo la misma característica de los títulos.

Comparadas las cotizaciones del Martes con las de ayer, las diferencias que experimentaron los valores fueron las siguientes:

Subieron: Aconcagua, 1|8; Araca, 1.1|2; Lebu, 1|2; Oploca, 7; Tocopilla, 1|2; Electricidad Industrial 1, y Gas de Valparaíso, 1.

Bajaron: Caja 8-1, 1|8; Hipotecario 8-1, 1|8; Disputada, 1|4; Huanuni, 1|2; Llallagua, 2; María Francisca, 1|2; Minera e Industrial, 1|2; Nueva Elqui, 1.1|2; Tres Puntas, 1|4; Antofagasta, 1|4; Galicia, 1|4; Cacheuta, 1|8; Caupolicán, 3|8; y Rafaelitas del Neuquén, 3|8.

OPERACIONES DE AYER

PRIMERA RUEDA

200 Oploca, 72.
400 N. Elqui, Oct. 19, 24.
100 N. Elqui, 24.
5000 Hip. 8-1, 100.1|4.
30000 Caja 8-1|2, 101.3|4.
82000 Caja 7-1, 94.
400 Araca, Oct. 19, 109.
1000 Caupolicán, id. id., 5.3|8.
200 Araca, id. 5, 109.
20 Gas Stgo., 46.
30000 Caja 8-1, 1915, 101.5|8.
100 N. Elqui, Oct. 5, 23.3|4.
4200 Caupolicán, id. 19, 5.1|4.
500 Tres Puntas, id. 5, 14.1|4.
500 Caupolicán, P. H., 5.1|8.

SEGUNDA DUERA

306 Bco. Nacional, 84.1|2.
200 Tocopilla, Oct. 19, 78.1|2.
200 Disputada, id. 5, 52.1|2.
107 Gas Stgo. 46.
51 Antofagasta, 50.
200 Aconcagua, Oct. 19, 11.7|8.
450 T. del Fuego, 85.
2000 Hip. 8-1, 100.1|4.
900 Cacheuta, Oct. 19, 3.1|8.
200 Cacheuta, id. 5, 3.1|8.
400 Electricidad, 88.
500 Minera, Oct. 5, 37.1|2.
14 S. Bernardo, N. E., 132.
100 Araca, Oct. 19, 109.1|2.

PRECIOS DE COMPRADOR O VENDEDOR AL TERMINAR LAS RUEDAS

TITULO	COMPRADOR Cantidad	COMPRADOR Precio	VENDEDOR Cantidad	VENDEDOR Precio
BONOS				
Caja 6-1	....	....	8,000	92½
Caja 7-1	10,000	94	5,000	94¼
Caja 7-2	....	....	1,600	98
Caja 8-1|2	10,000	101¾	....	....
Caja 8-1	....	....	10,000	101⅝
Hipotecario 8-1	....	....	5,000	100¼
Municipalidad 8 Priv. Dic.	....	....	1,0..	91
BANCOS				
Chile	5	207	....	....
Francés de Chile	....	....	100	32
Nacional	100	84½	20	84½
MINERAS				
Araca, Octubre 19	200	109¼	....	....
Arauco	16,000	2	....	....
Cayllloma, Octubre 19	500	1½	....	....
Colquiri	....	....	500	1.40
Condoriaco, Octubre 5	....	....	350	32½
Disputada, Octubre 5	300	52	....	....
Disputada, Octubre 19	....	....	500	52¾
Gatico, Octubre 5	200	9	200	9¼
Huanuni, Octubre 19	200	87½	....	....
Huanillos, Octubre 19	200	10	....	....
Lebu, Octubre 5	100	75¼	200	76..
Llallagua, Octubre 5	....	....	100	312
María Francisca, Octubre 19	....	....	200	11½
Marta, Octubre 5	....	....	500	5½
Minera, Octubre 5	....	....	200	37¾
Nueva Elqui, Octubre 19	300	79	300	24
Oploca, Octubre 19	....	....	....	....
Oploca, Octubre 5	....	....	100	80
San Bartolo	200	12	....	....
Tocopilla, Octubre 19	100	78¼	200	78½
Tres Puntas, Octubre 5	....	....	200	14
SALITRERAS				
Antofagasta, Octubre 5	....	....	200	50¼
Lastenia, Octubre 19	100	32½	....	....
Loa	....	....	112	76
Peñón, Octubre 5	500	14¾	....	....
GANADERAS				
Tierra del Fuego, Octubre 19	100	85½	....	....
INDUSTRIALES				
Cervecerías Unidas	....	....	100	38
Electricidad Industrial	20	88	100	88
Envases y Enlozados	100	10	....	....
Gas de Santiago	....	....	10	46
Laboratorio Chile	100	76	....	....
Malvoa, Octubre 5	....	....	500	13¼
Refinería de Penco	....	....	500	46
Viña del Mar, Octubre 19	100	38¾	....	....
Viña del Mar, Octubre 5	....	....	200	39
DIVERSAS				
Feria Izquierdo	....	....	100	125
S. A. Vapores, Octubre 19	100	32¼	200	33
Telégrafo Comercial	....	....	100	50
PETROLIFERAS				
Cacheuta, Octubre 19	....	....	500	3⅛
Caupolicán, Octubre 19	300	5	....	....
Caupolicán, Octubre 5	....	....	200	5⅛
Rafaelitas, Octubre 5	....	....	200	14
Rafaelitas, Octubre 19	200	14	300	14⅛
CIERRE A LAS 5 P. M.				
Cambio	....	31.20	....	31.40
Oro	....	151.50	....	152
Libras por oro	....	12.40	....	12.50
Araca, Octubre 19	....	112	....	....
Disputada, Octubre 5	....	....	....	52½
Lebu, Octubre 5	....	76½	....	....
Llallagua, Octubre 19	....	312	....	....
Nueva Elqui, Oct. 19, transacción	....	23	....	....
Oploca, Oct. 19, transacción	....	79	....	....
Tocopilla, Octubre 19	....	78½	....	....
Tierra del Fuego, Octubre 5	....	85	....	....
Antofagasta, Octubre 19	....	....	....	50
Cacheuta, Octubre 19	....	3⅛	....	....
Caupolicán, Octubre 19	....	5	....	....
Rafaelitas, Octubre 5	....	....	....	14

OPERACIONES EN VALPARAISO

PRIMERA RUEDA

500 Oploca, Oct. 5, 73.
1800 Araca, id. 19, 109.
100 Araca, id. 5, 109.
200 Araca, id. 19, 109.1|2.
100 Oploca, id. 5, 73.1|2.
100 Loa, id. id., 76.1|2.
600 Galicia, id. id., 38.
400 Galicia, id. id., 37.3|4.
30 Gas Valparaíso, 102.
100 Oploca, id. 19, 74.1|2.
200 Oploca, id. id., 75.
100 Vacas, id. 5, 6.3|8.
100 Tocop. id. 19, 77.1|2.

SEGUNDA RUEDA

1 Club Viña, 440.
4 Oploca, 77.
350 Peñón, Oct. 5, 15.
300 Minera, id. id. 37.1|2.
700 Oploca, id. id., 80.
30 Oploca, id. id., 77.
600 Minera, id. 19, 37.1|2.
100 Rafaelitas, id. 5, 14.
100 Rafaelitas, id. 19, 14.1|8.
100 Huanuni, id. 5, 87.1|4.
80 Loa, id. id., 76.1|2.

CAMBIO

1.a Rueda: vendedor 31.60 y comprador 31.40.
2.a Rueda: vendedor 31.60 y comprador 31.40.

ORO

1.a Rueda: vendedor 153.80 y comprador 153.50.
2.a Rueda: vendedor 152.80 y comprador 152.60.

LIBRAS POR ORO

1.a Rueda: vendedor 12.50 y comprador 12.40.
2.a Rueda: vendedor 12.50 y comprador 12.40.

FRUTOS DEL PAIS

Eguiguren Hermanos. — Corredores en Frutos y Productos del País. — Casilla 1683. — Huérfanos 1183.— Teléfono 1125

Trigo

Trigo blanco del centro y trigo florence, los 100 kilos, sin saco, en Providencia, de $ 37 a 38.

Trigo candeal corriente, los 100 kilos, con saco, en Providencia, $ 38.

Cebadas

Cebada chevalier, los 100 kilos, con saco, en Valparaíso, $ 35.

Cebada del país, los 100 kilos, con saco, en Santiago, de $ 19 a 20.

Frejoles

Frejoles bayos, los 100 kilos, con saco, en Santiago, $ 45.

Frejoles burritos, los 100 kilos, con saco, en Santiago, $ 47.

Frejoles caballeros, los 100 kilos, con saco, en Santiago, $ 36.

Semillas

Semilla alfalfa del Huasco, purificada, los 100 kilos, con saco, Santiago, $ 280.

Semilla trébol rosado, purificada, los 46 kilos, con sacos, en Santiago, de $ 100 a 110.

Semilla de trébol rosado, tipo exportación, los 46 kilos, con saco, en línea, $ 85.

Varios

Avena, los 100 kilos, con saco, en Alameda, $ 25, según clase.

Afrecho, los 100 kilos, con saco, en Santiago, $ 17.50.

Carbón de espino, el saco, según clase, de $ 9 a 12.

Carbón blanco, el saco, según clase, de $ 4 a 6.

Garbanzos, los 100 kilos, con saco, regulares, en Santiago, $ 80.

Maíz amarillo, los 100 kilos, con saco, en línea, $ 20.50.

Maíz colorado, los 100 kilos, con saco, en línea, $ 20.

Pasto de primer corte, los 100 kilos, según clase, de $ 7 a 8.

Pasto de segundo corte, los 100 kilos, según clase, de $ 9.50 a 10.50.

Papas amarillas, los 100 kilos, con saco, en Santiago, según clase, de $ 15 a 16.

Sacos

Sacos trigueros nuevos, en Valparaíso, $ 2.

Sacos cebaderos, en Valparaíso, $ 1.50.

Sacos paperos, en Valparaíso, 1.40.

Sacos salitreros, en Santiago $ 1.

Abonos

Salitre ordinario, de 95 o|o de ley, los 46 kilos, con saco, sobre carro en Valparaíso, $ 14.50.

Salitre, id., Talcahuano, $ 14.80.

Salitre potásico, los 46 kilos, con saco, sobre carro en Valparaíso, $ 18.50.

Yeso, los 46 kilos, sin saco, en bodega Santiago, $ 3.80.

Guano de Punta de Lobos, los 100 kilos, con saco, sobre carro en Valparaíso, $ 20.

NOTA.— La cebada del país, tipo exportación, tiene por precio en Londres, c. f. y s., 38 sh., las 448 libras, o sea, $ 30 los 100 kilos.

La cebada chevalier tiene por precio en Londres, c. f. y s., 52 sh., las 448 libras, o sea, $ 40.50 los 100 kilos

El trigo se cotiza en Londres, c. f. y s., a 45 sh. las 500 libras.

Santiago, Setiembre 27 de 1922.

EGUIGUREN HNOS.

BOLSA COMERCIAL DE CHILE

PRIMERA RUEDA

100 Chacaltaya, Oct. 5, 9.1|4.
700 Caupolicán, id. 19, 5.1|8.
5100 Caupolicán, id. id., 5.1|4.
5600 Caupolicán, id. 5, 5.1|8.
5000 Caja 7-1, 94.1|4.
800 S. Cristo, Oct. 5, 3.1|4.
700 Domeyko, id. 19, 1.3|4.
100 Rafaelitas, id. id., 14.
800 Marta, 5.1|2.
20 Marta, 5.5|8.
500 Marta, Oct. 5, 5.5|8.
1500 Marta, id, 19, 5.1|2.
2000 Caupolicán, id. 5, 5.1|4.
4600 Marta, id. 19, 5.3|8.

SEGUNDA RUEDA

700 S. Cristo, Oct. 5, 3.1|4.
500 Aconcagua, id. 19, 11.3|4.
10700 Espino, id. 5, 4.1|2.
500 Espino, id. 19, 4.1|2.
3100 Marta, id. 5, 5.3|4.
5900 Marta, id. 19, 5.3|8.
500 Marta, 5.1|4.
300 S. Cristo, Oct. 19, 3.1|4.
5000 Caupolicán, id. id. 5.1|8.
100 Aconcagua, id. 5, 11.3|4.
500 Marta, id. 19, 5.1|4.

COTIZACION DE METALES

Cablegrama sobre cotizaciones de metales correspondiente al día de ayer:

Estaño: £ 160.17.6 al contado, y £ 162.2.6 a plazo; bajó £ 0.7.6 al contado y £ 0.7.6 a plazo.

Cobre Standard: £ 63.7.6 al contado, y £ 63.17.6 a plazo; subió £ 0.5.0 al contado, y £ 0.2.6 a plazo.

Plata: 35 3|8 d.; no varió.

COMPRA-VENTA DE PROPIEDADES

Don Pedro Barbier Iriarte compró a don César Alfonso P. una manzana de la Población Cañas, en la cantidad de $ 43,000.

—Don Carlos Erlings compró a doña Maclovia Latorre v. de Pardo, el sitio número 4 y 5 de una manzana de terreno de la Población Salvador, ubicada en el Callejón Azolas, en la cantidad de $ 7,000.

—Don Leoncio Espinoza compró a doña María Luisa Bezanilla el sitio y casa número 59 de la calle de Sevilla, en la cantidad de $ 5,500.

—Don Ricardo Monserrat compró a don Enrique Lira Zelada la propiedad número 1496 de la Avenida Italia, en la cantidad de $ 13,000.

—La Caja de Retiro y Previsión Social de los Ferrocarriles del Estado compró a don Antonio González Rojas y a don Humberto Bañados la casa y sitio número 2757 de la calle de Gorbea, en la cantidad de $ 25,000.

—Don Roberto Sánchez Cruz compró a don Roberto Zamora la propiedad número 559 de la calle de Cuevas, en la cantidad de $ 60,000.

—La Caja de Retiro y Previsión Social de los Ferrocarriles del Estado vendió a don Alfonso Martínez G. la casa y sitio número 1257 de la calle de Gorbea, en la cantidad de $ 25,000.

—La Caja Nacional de Ahorros compró a don Guillermo, Jorge, doña Marta y doña Gabriela Cuadra Gormaz y a doña María Isabel Cuadra de Garcés, la casa y sitio número 254 de la calle de Teatinos, en la cantidad de $ 90,100.

—Don Omar Werth compró a don Mateo Reyes la casa y sitio número 312 de la calle de Fermín Vivaceta, en la cantidad de $ 11,500.

TRIBUNALES DE JUSTICIA

MOVIMIENTO HABIDO EN 27 DE SETIEMBRE DE 1922

CORTE SUPREMA

1.a Sala.—1 de ayer. José Simón Vergara y otros con Suc. Roberto Badilla, pendiente.

Las demás no vistas.

Alegaron:

Don Fernando Alessandri R., por el recurso y don Gaspar Rioseco y don Belfor Fernández, contra el recurso, y quedó pendiente.

2.a Sala.—4 Ana L. Naranjo v. de Gálvez con Agustín Virgilio, pendiente.

Las demás no vistas.

Alegaron:

Don Ambrosio Montt W, por el recurso, y don Gabriel Palma, contra el recurso, y quedó pendiente.

TRIBUNAL PLENO

2 Recurso de queja de Adriana Vial, pendiente.

Las demás no vistas.

Alegaron:

Don Agustín Correa B., por la apelación y don Ramón Luis Henríquez, contra, y quedó pendiente.

Falladas de acuerdo:

Contra Armando Brantes, sin lugar fondo, redactor señor Salas; Juan M. Osorio con Germán Mahuzier, sin lugar fondo; redactor señor Fóster R.; contra Luis Miranda, sin lugar fondo; redactor señor Santa Cruz; Santiago Serra y otros con Pedro Cattani, ha lugar fondo, redactor señor Fóster Recabarren; Compañía Carbonífera y Fundición Schwager con Fisco, sin lugar fondo, redactor señor Risopatrón; contra Guillermo Reitmann, sin lugar fondo, redactor señor Moreno; y cotra Guillermo Reitmann, sin lugar fondo, redactor señor Moreno.

Borrador de sentencia:

El señor Moreno entregó en la causa contra Guillermo Reitmann.

CORTE DE APELACIONES

1.a Sala. — 5 Fernández S. Pedro, nulidad de testamento, son partes doña María Fernández de Rodríguez, Dámasa, Luisa y Petronila Fernández Sánchez Julián García Gil, Paulino Sánchez Faces, Manuel García de la Calle, Micaela Fernández Bayo, Josefa Fernández Duro, Pedro Fernández Duro, María de los Dolores Fernández Duro y su marido don Antonio Velásquez Duro, María de la Asunción Fernández Blanco, Dionisio Fernández Blanco, Lino de la Calle, César Fernández, Pedro García González, Justo Parra García, Salvador de Vicente García, Aquilinó Izurrieta de la Calle, Maximino Sánchez Gaces, Julián Izurrieta Sáez, José Olmos Ramos, Amelia Marchant Urbina, Claudino Muñoz, representante legal de su mujer Mercedes Urbina de Muñoz y la Sociedad de Instrucción Primaria, trámite: 9 Fidela Gamboa con Amador de la Puente, en parte Rafael de la Puente.

La 2.a causa del Martes, pendiente.

Don J. Luis Santa María alega con don Lepoldo Urrutia y don Julio Phillippi en esta última causa.

De acuerdo:

A. Lira con P. I. Murúa, confirmada.

2.a Sala. — Relator señor Varas Olea. — 1 Pastoriza Zúñiga con Miguel Zañartu, sin tribunal; 2 Banco Hipotecario de Chile con José M. Carrasco, trámite; 3 Luis A. Latrille con Eduardo Vergara, suspendida; 4 Pirstein Hnos. con Sociedad Nacional de Buques y Maderas, sin lugar; 5 Carlos Porter con Banco Garantizador de Valores, alegatos.

7 Alfredo Verner con Daniel Ronda, desistida; 9 Santiago Mining con Virgilio Solari, trámite; 10 María Arlegui con Banco Garantizador de Valores, trámite; 11 Hortencia Humeres, concurso hipotecario, trámite.

No vistas las demás.

Alegaron:

En la 5.a, don Aquiles González con don Tomás Ramírez.

3.a Sala. — Miércoles 25, señor Gutiérrez.—1 Sociedad Quebrada Honda, cuentas, son partes don Gonzalo Díaz y don Francisco Sánchez R., suspendida; 2 Julia Moreno de Latorre con Comunidad Salitrera Nacional y Fisco, mal anunciada; 3 Miguel Ríos González con José Forteza, suspendida; 4 Rafael Trías y Co. con Compañía de Transportes Unidos, mal anunciada; 5 Manuel Barros con Antonio Zúñiga, confirmada; 6 Manuel 2.o Urquieta con Miguel 2.o Montenegro y Juana del Rosario Montenegro, en acuerdo.

Secretario, el señor Alcalde.

Alegaron:

Don Jorge Maira con don Luis A. Salinas, en la 5.a.

Y don J. Francisco Fabres con don Nicanor Zuloaga, en la 6.

4.a Sala. — Relator señor MacIver. — 1 José Antonio Lecaros con José Víctor Gandarillas, revocada; 2 Elena Díaz Muñoz con Suc. de José Antonio Salinas, suspendida; 3 Juan Andrés Maluenda con José del Carmen Fuenzalida, acuerdo; 4 Patricio Vicuña con Juan Miguel Echenique, suspendida; 5 Cruz Fuentes con Otto Stier, confirmada; 11 Emma Valderrama con Alfredo Ossa Téllez, trámite.

No vistas las demás.

Fallada de acuerdo:

Pedro Montenegro con Jofré.

Alegaron:

En la 3.a, don Romualdo Silva Cortés con don Rafael Lorca P.

En la 1.a, don Alfredo del Valle, revocando.

En la 5.a, don A. Silva Henríquez, confirmando.

5.a Sala. — Miércoles 27, señor Orrego. — 1 Compañía de Seguros La Equitativa del Pacífico en liquidación con Roberto Gellona, confirmada; 2 J. Román Leiva con Edmundo Flores, revocada; 3 Lucrecia Ahumada Echeverría y Eumelia Bustamante v. de Ahumada, Carlos Ahumada Echeverría con Sofía Puelma v. de Puelma y sucesiones de Dáfiro, Puelma y de Segundo Molina, pendiente; 4 José M. Acevedo con Alberto Salas y Sara Winfield de Murtado, pendiente; 10 Evaristo Campos con Gustavo Placier e hijo, suspendida.

Secretario, el señor Fabres.

Alegaron:

Don Arturo Yávar con don José D. Guajardo, en la 1.a.

Don Pedro E. Herrera con don Ernesto Peña, en la 2.a.

Y don Santiago Lazo con don Hernán Castillo, en la 4.a

Fallada de acuerdo:

Contra S. Navarro y dos recursos de hecho de E. Marchena.

DE OCASION
VENDO CASAS NUEVAS

$ 35,000 en calle Madrid próximo a Diez de Julio, 6 grandes piezas, 2 chicas, hall, luz eléctrica, fácil pago.

$ 36,000 casa calle Chiloé, 8 piezas, hall, pieza toilette, 50 metros de fondo; debe $ 20,000, resto al contado.

$ 38,000, entre Chiloé y Arturo Prat, linda casa recién terminada, 45 metros fondo, 11 piezas, 3 patios.

Tratar: dueño, PRAT 1570

S-30

LA HISPANO AMERICANA
COMPAÑIA DE SEGUROS

En cumplimiento de lo dispuesto en el artículo 43 de los Estatutos, cito a los accionistas a reunión general ordinaria para el día 29 del actual, a las 4 P. M., en las oficinas de la Compañía, Bandera 86.

Santiago, 21 de Setiembre de 1922.

EL PRESIDENTE.

S-30

Fábrica de Calentadores para Baño "FANO"

Nuestro nuevo tipo de calentador a espíritu (o alcohol), supera a todos sus similares, por su rapidez, economía y elegancia. A los 46 segundos dá el agua a 45 y 50 grados. Con 1|2 litro de espíritu calienta 75 litros de agua. No despide humo ni olor. No hay peligro de explosión y su instalación y funcionamiento el más fácil. Toda persona que se interese, puede verlo funcionar en la misma fábrica.

FARRENY y NOLLA
21 de Mayo 873

Hacendados

Látigos de cuero de Lobo para coyunda

VENDE URETA y Cía.
DELICIAS 3410

28-S

QUESOS

De Cabra, de Coquimbo

Llegó gran remesa al

Depósito de Quesos y Mantequilla
21 DE MAYO 179
TELEFONO 5128

Precio especial a vendedores.

28-S

Feria Ureta y Cía.
de Productos Agrícolas
DELICIAS 3410

Para el Remate de HOY JUEVES 28 de 1 a 7 P. M., habrá entre otros productos, los siguientes:

Afrecho
Afrechillo
Avena
Carbón de Espino
Carbón Blanco
Cebada
Frejoles
Granzas de Trigo
Leña por sacos
Leña por cargas
Maiz
Papas
Pasto
Semillas
Sal Pullay
Trigo

REMATE ESPECIAL DE NUECES

Quesos y Mantequilla
de PRIMERA CALIDAD

RAIMUNDO URETA E.
GERENTE

28-S

Sociedad Anónima
FERIA YZQUIERDO

Desde el próximo
MARTES 3 DE OCTUBRE
regirán las siguientes rebajas en la
Tarifa de Comisiones para las Ferias Martes

Caballares y Mulares . . . 2 o/o
Ovejunos, Cabríos y Cerdos 1 o/o
Defensa de los anteriores. . 1 o/o

EL GERENTE.

Sociedades Anónimas

COMPAÑIA DE SALITRES Y FERROCARRIL DE AGUA SANTA

JUNTA CENTRAL

Por orden del Consejo Directivo y en conformidad al artículo 11 de los Estatutos Sociales, se cita a los señores accionistas a Junta General Ordinaria para el Lunes 2 de Octubre próximo, a las 3 P. M., en la Oficina de la Compañía, Prat 192, con el fin de darles cuenta de la Memoria y Balance del último semestre.

El registro de transferencia de acciones quedará cerrado desde el Lunes 25 del actual hasta el día de la reunión inclusive.

Valparaíso, Setiembre 16 de 1922.

JUAN E. LYON,
Gerente

S-O

Banco de Chile

Desde el Lunes 25 del presente quedará a disposición del público la nueva sucursal del Banco, ubicada en esta ciudad, en la calle de Bandera N.o 729.

Santiago, 20 de Setiembre de 1922.

PEDRO A. TORRES,
Director-Gerente

30-S

Cía. Minera de Aconcagua

Cítase a los accionistas a Junta General Extraordinaria que tendrá lugar el 13 de Octubre próximo, a las 5 de la tarde, en el sitio social, calle Ahumada N.o 17, con el objeto de conceder autorización para realizar la venta de todo el haber social.

El Registro de Transferencias de Acciones, permanecerá cerrado desde el 4 al 13 de Octubre.

Santiago, 26 de Setiembre de 1922. F. F. CORONA, Director-Gerente.

S-30

Banco Hipotecario y de Crédito

JUNTA GENERAL EXTRAORDINARIA

Cítase a Junta General Extraordinaria de Accionistas para el día 30 de Setiembre en curso, a las 10 A. M., en las oficinas del Banco, Agustinas 1199. El objeto de la Junta es tratar del cambio de Administración, aprobación de cuentas, reforma de los Estatutos y especialmente del aumento del capital social. El Registro de Accionistas permanecerá cerrado de conformidad con el artículo 22 de los estatutos.— Santiago, 18 de Setiembre de 1922.— El Consejo.

S-O

Sociedad Explotadora - de - Tierra del Fuego

DIVIDENDO 54.o

Desde el Lunes 25 del corriente mes se pagará, en la forma acostumbrada, el dividendo final de dos chelines y seis peniques por acción, acordado en la Junta General Ordinaria de Accionistas.

El pago, en moneda corriente, a los accionistas que no pidieron letras sobre Londres, se hará a razón de $ 4 por acción, lo que corresponde al cambio de $ 32 por libra esterlina, fijado en conformidad al aviso anterior.

Valparaíso, 24 de Setiembre de 1922.

El Director - Gerente.

Oficina de la Agencia en Santiago: Moneda N.o 1109.

Vacuna Lignières

Contra Carbunclo Sintomático y Bacteridiano, Patentada y Controlada por los Gobiernos de Argentina y Uruguay. Premiada en Francia, Bélgica e Italia.

Preparada especialmente para Chile con microbios del país.—Doce mil animales vacunados en el año constituyen la mejor garantía.

Pidan folletos y catálogos al Establecimiento.

Veterinario L. Schmidt Herman

SAN ANTONIO 457. — SANTIAGO

28-S

VIDRIOS
CRISTALES
ESPEJOS

de todas clases y tamaños, ofrecen a precios sin competencia

SCHEGGIA Y BELGERI

CASA ESTABLECIDA EN 1876

VALPARAISO Av. Pedro Montt, 331 - SANTIAGO calle San Diego 185

EJERCITO Y ARMADA

EL ANIVERSARIO DEL SITIO DE RANCAGUA

La participación del Ejército en la traslación de los restos de los Generales Barbosa y Alzérreca

Los funerales del Mayor Chacón.

El Adicto Militar argentino, comandante Diana, se dirige al Ministro de la Guerra

La conferencia de hoy sobre artillería

El Adicto Militar Argentino

Antes de abandonar nuestro país, el adicto militar argentino, Teniente Coronel señor Justo Diana, que tantas simpatías se conquistara en los círculos oficiales de la capital y en nuestra sociedad, ha enviado el siguiente telegrama al Ministro de Guerra:

"Los Andes, Setiembre 27.—Ministro de la Guerra.— Antes de dejar suelo chileno, deseo expresarle el sincero reconocimiento que llevo de las atenciones recibidas y hacer votos por la felicidad personal de US.—(Firmado.) — Comandante Diana."

Conferencia sobre Artillería

El Coronel señor Nicéforo Stuardo, Inspector de Artillería, dará esta tarde, a las cuatro treinta, una conferencia sobre los progresos alcanzados por la artillería.

La conferencia la dictará en el Regimiento Maturana.

Selección del personal del Ejército

Ha sido transcrito un acuerdo de la Junta Calificadora de Méritos a los Comandos Divisionarios y demás reparticiones del Ejército.

Dicho acuerdo, dice así: "Los oficiales que no fueren incluídos en la lista de selección en el año de calificación, ni tampoco en la lista número 3, porque sus condiciones militares no darán mérito para ello, no podrán permanecer en esa situación por más de dos años.

Si al tercer año la calificación que deben darle sus superiores no le recomendare para alguna lista de selección, serán incluídos en la lista número 3."

Propuestas de cementos para el Dique de Talcahuano N.o 2

Por decreto de fecha de ayer han sido rechazadas las propuestas presentadas por las firmas Williamson y C.o y Fábrica de Cemento El Melón, para proveer de 6,000 toneladas de cemento al dique número 2 de Talcahuano.

Al mismo tiempo se ha autorizado al Director General de la Armada para pedir nuevas propuestas.

REGIMIENTO ZAPADORES N.o 2. — El contador señor Eduardo Meneses se dirigirá próximamente a San Fernando a hacerse cargo de su puesto en el Regimiento Zapadores, para el cual ha sido nombrado últimamente.

PAGO POR PASAJES.—La suma de 21,275.59 pesos se ha mandado pagar a la Compañía de Vapores Brown y Blanchard por pasajes y fletes concedidos al Ejército.

PRESENTACIONES. — A la Comandancia General de Armas se han presentado ayer los tenientes señores Guillermo Seaman y Ricardo Guerra.

PENSION DE RETIRO. — Al sargento primero Carlos Ramírez Oyaneder se le ha concedido pensión de retiro.

EL TRASLADO DE LOS RESTOS DE LOS GENERALES BARBOSA Y ALZERRECA

Relacionado con el traslado de los restos de los generales Barbosa y Alzérreca, la Comandancia General de Armas ha dictado ayer la siguiente orden de la Plaza.

"Santiago, 27 de Setiembre de 1922.—Para rendir honores fúnebres especiales el 30 del presente, a las 12 horas, en la Estación Mapocho y el 1.o de Octubre, a las 9.30 A. M., en la Catedral, a los restos de los generales don Orozimbo Barbosa y don José Miguel Alzérreca, fallecidos el 12 de Agosto de 1891 y dar cumplimiento a los artículos 148 y 159 del Reglamento N.o 14, se dispone:

Un batallón del Regimiento Pudeto con su estandarte y banda de músicos deberá encontrarse el 30 del presente, a las 17.30 horas en la Plaza de la Estación Mapocho, de donde serán llevados los restos a la Catedral.

El 1.o de Octubre, a las 9.45 A. M., se encontrarán en los alrededores de la Iglesia ya citada con sus estandartes y bandas de músicos y en los lugares que fije el jefe de las fuerzas, las siguientes unidades de esta guarnición: tercera Brigada de Infantería, segunda Brigada de Artillería y Regimiento Cazadores.

Para asistir a la recepción de los restos el día 30, cada cuerpo de la guarnición se hará representar por una comisión de oficiales y para los funerales del 1.o lo harán solamente aquellos que no formen.

Uniforme para tropas que formen en ambos días de parada; para los asistentes y delegaciones de los cuerpos, levita.

Mandará estas fuerzas el comandante de la Segunda Brigada de Caballería, coronel don Rafael Toledo T., sirviéndole de ayudantes los que él designe.

A pedido del Comité encargado de la traslación de estos restos, se invita a las ceremonias indicadas a los señores generales, jefes y oficiales francos de la guarnición.— Anótese y comuníquese. — (Firmado). — Luis Cabrera, general, Comandante General de Armas".

EL ANIVERSARIO DEL SITIO DE RANCAGUA

Por los preparativos que se vienen haciendo para conmemorar el aniversario del sitio de Rancagua puede decirse que estas fiestas alcanzarán un brillante éxito. Además se nota un gran entusiasmo no sólo entre los habitantes de esa ciudad sino también entre los de la capital y pueblos vecinos a ellas, que auguran que las fiestas alcanzarán las proporciones de un verdadero acontecimiento.

El programa oficial se desarrollará los días Lunes y Martes de la semana próxima. Figuran en él un concurso hípico, en el cual participarán los oficiales de la guarnición. Las inscripciones para este concurso se reciben en la División hasta mañana, a las 5 de la tarde.

Figura además en el programa, la aviación que tendrá un papel importantísimo realizando diversos números de acrobacia.

Como lo hemos dicho, concurrirán a las fiestas el Ministro de la Guerra señor Correa Roberts, el Jefe de la División, general señor Luis Cabrera y el subsecretario del Ministerio, señor Vigorena.

El general señor Cabrera dictará un conferencia sobre el brillante hecho histórico que se conmemorará en esa ocasión.

LOS FUNERALES DEL MAYOR CHACON

UN BATALLON DE INFANTERIA LE RINDIO LOS ULTIMOS HONORES MILITARES

Ayer a las cuatro de la tarde se verificaron los funerales del sargento mayor retirado, señor Juan Estéban Chacón, cuyo fallecimiento ocurrió el 25 del presente.

El cortejo funerario salió de la casa del extinto en la calle García Reyes, y fué acompañado por un batallón del Regimiento Buín N.o 1, con su estandarte enlutado y la banda de músicos al mando del capitán señor Vásquez, y varios coches en que iban miembros de la familia del señor Chacón y amigos personales de él.

En la plazuela que queda frente al Cementerio General, la tropa presentó armas al paso del féretro, mientras la banda ejecutaba una marcha fúnebre.

En seguida el ataúd que contenía los restos del distinguido militar fué conducido al Panteón de los Jefes y Oficiales del Ejército, donde fué sepultado.

Una mitad de la tropa del Buín, rindió el último honor de ordenanza al extinto.

El duelo fué despedido por miembros de la familia del señor Chacón y a él concurrieron amigos y compañeros de armas rel militar retirado.

El Comercio

Avisamos al comercio que la única persona autorizada para efectuar nuestras cobranzas, es el señor Julio Ríos D.

TUSCHE Y CIA.
Santo Domingo 1124
Santiago, Set. 26|1922. 29-S

SEÑORITA. Si desea un perfume delicado, pida:
AGUA DE COLONIA IDEAL
exija nuestra marca en todas las boticas
LABORATORIO CHILE - SANTIAGO

La Goleta
Salón de Pescados y Mariscos
Restaurant, servicio esmerado a la carta.
AGUSTINAS 1036
Teléfono 972
Plato del día:
Callos a la Madrileña

Los Barnices "SCHICK"
TIÑEN, LUSTRAN Y SECAN EN DIEZ MINUTOS; EXISTEN 16 LINDOS Y HERMOSOS COLORES DEJANDO NUEVO CUALQUIER SOMBRERO VIEJO
De Venta en las principales Farmacias, Sombrererías y Casas de Lujo. - Por mayor: DAUBE y Cía.

Yeso "El Volcán" y Supe fosfato
LOS MEJORES ABONOS
Ofrecen, por grandes y pequeñas partidas:
Errázuriz, Simpson & Cía. Ltda.
HUERFANOS 1112 - CASILLA 715-2317 - TELEF. 2713-2714
29-S

Imprenta "Echeverría"

San Diego 1233. — Teléfono 23 (Matadero)

Trabajos rápidos y económicos. Libretas y cuadernos por mayor y menor. — Artículos para escritorio. Se atienden pedidos de provincias. Descuentos a los comerciantes.

AGENCIA DE "LA NACION"
Avisos y suscripciones hasta las 9.

Avisos clasificados

ARRIENDOS (Necesitan)

NECESITO LOCAL GRANDE PARA bodega entre Alameda y Avenida Matta, República y V. Mackenna. Tratar: Nataniel 323, de 1 a 4 P. M. 28—S

APROPIADO PARA TALLER DE zapatería necesito. Local: Cienfuegos 23. 28-s

SE DESEA ARRENDAR UNA CHAcra cerca de Santiago, con buenas casas y poca extensión. Tratar: Lastarria 203. 28-S

NECESITO ARRENDAR DOS PIEzas en casa de familia honorable, en bajos, entre Alameda y Avenida Matta, San Francisco y Lord Cochrane.— J. B. Correo 3. 28-S

NECESITO CASITA O DEPARTAmento independiente, 3 piezas y cocina. No en Cité. Dirigirse: F. C., Casilla 2067. 29-S.

PERSONAS HONORABLES DEsean dos piezas casa particular. San Francisco a Carmen, ofertas. A. B. Central.

NECESITASE CASA 1.o NOVIEMbre, central. Canon: $ 300-400. Ofertas: A. I. R. Correo 8. 28-S

SEÑORITA SERIA, OCUPADA NEcesita arrendar pieza bien amoblada a la calle en primera, segunda, cuadra desde Gálvez, Carrera, Riquelme a Brasil. Datos: Correo Central, H. C. A

CABALLERO SOLO, NECESITA pieza sin muebles en casa central. Casilla 1983.— H. M.

ARRIENDOS (Ofrecen)

LOCAL PANADERIA, ARRIENDO barato. Tratar: Compañía 1697. 28-S

ARRIENDO DOS CASAS FAMILIA, 4 piezas. Lira 176. 1.o-O

ARRIENDO CASA CALLE CONcepción 1438, cinco piezas, luz eléctrica, alcantarillado. Tratar: dueño. Matadero N.o 5. S-28

PENSION A MATRIMONIO, ESpléndina pieza amoblada, balcones calle. Catedral 2679. 3-O

ARRIENDO CASA CALLE CONSTItución N.o 8-C. Nueve piezas. Canon: $ 300. Tratar. Rosal 325. 29-S

DEPARTAMENTO PARA PROFEsional arriéndase. Ahumada 68. 29-S.

$ 30 ARRIENDASE DEPARTAMENto con o sin pensión. Matucana 715. 28-S.

ARRIENDASE DEPARTAMENTO 4 piezas. Bulnes 1. 29-S

CASA FAMILIA FRANCESA, TODO con fort, cocina primer orden, aseo esmerado, para caballeros distinguidos y matrimonio. Moneda 741, esquina Tenderini. 29-S

ARRIENDASE A CABALLERO SOlo, honorable, pieza amoblada en casa de familia, situación central. — Esmeralda 762. 29-s

$ 800 ARRIENDO ESPACIOSA ESpléndida casa altos recién refaccionada. Riquelme 46. Tratar: Arturo Bravo, Morandé 530. 28-s

PROPIETARIO ARRIENDA PIEzas centrales para guardar muebles. Cochrane 116. 29-s

$ 250 ARRIENDASE CASA AVENIda Italia 1155, 7 piezas. Sitio grande. Tratar: Cochrane 116. 29-s

ARRIENDASE ESPLENDIDO ALmacén muy comercial. Compañía N.o 1049. 29—S

ARRIENDO DOS O TRES PIEZAS con balcón calle. Bascuñán 121. 28—S

$ 90, ARRIENDASE CASA, LUZ eléctrica. Carmen 197. 28—S

CARNICERIA. LOCAL CON UTIles, arriendo. Nataniel 1411. 29-S

SE ARRIENDAN PIEZAS CON Y sin muebles a caballeros en casa particular. Dardignac 312. 29-S

FOR RENT: TWO OFFICES ATH Ahumada 11. 29-S

ARRIENDO PIEZAS A PERSONAS serias. Rosas 1046 Altos. 29-S

$ 140 CASITA CON ALMACEN Y galpón. Departamento 3 piezas, patio y corredor: $ 80. Altos: $ 65. Cueto 1230. Tratar: Compañía 2461. 28-S

SE ARRIENDAN 3 PIEZAS GRANdes con luz eléctrica. Tratar: Arauco 1050. 29-S

ARRIENDO CASA AMOBLADA POca familia, Manuel Infante 120, media cuadra carros. Providencia. Tratar de 1 a 3. 29-S

ARRIENDO PIEZA AMOBLADA, independiente. Ricardo Santa Cruz 569. 30-S

SE ARRIENDA CASA ALTOS, DElicias 1625, tratar bajos. 30-S

ARRIENDO CONFORTABLE CASA seis habitaciones fuera servidumbre, con baño. Serrano 181. 30-S

ARRIENDASE DEPARTAMENTO, luz cocina. Gálvez 656. 28-S

$ 120 ARRIENDASE CASAS. LUZ. Fariña 439. Tratar: Dávila 759. 28-S

ARRIENDO SAN PABLO 1740 DEpartamento o piezas, luz eléctrica, balcón. 30-S

$ 220 ARRIENDO COMODA CASIta, poca familia. Granado 581. 28-S

LOCAL APROPIADO PARA ZAPAtería, con armazón y mostrador, arriendo. Santa Rosa 659. 29-S

ARRIENDASE EXTENSA CASA con anexo para negocio. Tratar: San Isidro 1526. 28-S.

ARRIENDO CASA, TIENE CINCO piezas. Bilbao 281. Tratar: Echaurren 282.

ARRIENDASE A PROFESIONAL O matrimonio, departamento teléfono, baño. Santo Domingo 1442. 1.o-O

ARRIENDO DEPARTAMENTO DOS piezas, con luz eléctrica a matrimonio solo o personas mayores. Cochrane 718. casita 14. 29-S.

$ 50, ARRIENDASE SITIO. CASA. $ 90. Avenida Manuel Montt 194. 28-S

$ 300, ARRIENDO CASA AVENIDA República N.o 622. Tratar: Bulnes 664. 28-S

$ 350 ARRIENDO ESPLENDIDA casa altos, 8 piezas, dependencias y luz eléctrica. Recoleta 365. 29-S

ARRIENDASE CASA ALTOS DELIcias 1248. Pedro L. Riveros. Agustinas 1252. 29-S

ARRIENDO DEPARTAMENTO DOS piezas o pieza sola, luz eléctrica. Libertad 257. 28-S

PIEZA EXTENSA, DERECHO COcina, patios, servicios. San Francisco 275. 29-S

ARRIENDASE ESPLENDIDOS ALtos, perfecto estado, todos servicios. Tratar Carrera 311. 29-S

ARRIENDASE CASA, ANTOFAgasta 2820. Tratar: Independencia 1617. 28-S

CASA ESPLENDIDA ARRIENDAse. Agustinas, esquina Cienfuegos. Gran hall, parquets. Calefacción y toda clase comodidades. Recién terminada. Llaves: Agustinas 1883, de 9 a 11 y 1 a 3. 29-S

$ 350, COMODA CASA ALTOS; 8 piezas, dependencias, galerías, electricidad y gas. Recoleta 823. 28-S

ARRIENDASE LINDO DEPARTAmento. Maruri 378. 28-S

EN ARRIENDO OFREZCO CASA altos, 5 piezas, luz eléctrica. Esperanza 373, entre Huérfanos y Compañía. Precio: $ 155. Tratar: L. Morandé. Bandera 175, de 4 a 5. 29-S

$ 30, ARRIENDASE PIEZAS, $120, departamento calle. Echaurren 354. 30-S

ARRIENDO PIEZA, CON O SIN muebles, y se vende ropa. Brasil 39. 29-S

$ 400, ARRIENDASE CASA ALTOS, con 8 grandes piezas habitación, fuera dependencias, hall de vidrio y galerías de vidrios. Matucana 101. 28-S

ARRIENDO CASA QUINTA AVEnida Irarrázaval (Ñuñoa) a propósito industria. Tratar: Serrano 327. 29-S.

ARRIENDO COMODOS BAJOS. — Olivos 764. Verlos, 2 a 4. 28-S.

$ 320 GAY 2426, PROXIMA AVEnida España, confortable casa bajos, moderna, bien tenida, hall decorado, 6 piezas, baño, dependencias. Llaves: Avenida España 365. 29-S.

$ 185, 225 ARRIENDANSE CASAS toda comodidad, siete piezas, dos patios, gas, electricidad, dos carros, San Diego esquina Maule, cerca Matta. Llaves: Maule 1052. 28-S.

ARRIENDO DOS BUENAS PIEZAS, dos cuadras Plaza Italia. Bellavista 403, esquina Mallinckrodt. 28-S

ARRIENDASE CASA NUEVA, COmoda, central, todos servicios higiénicos primera clase. Aldunate 585. 28—S

EN CASA CENTRAL, HONORABLE, ofrécense a caballeros o matrimonios, magníficas habitaciones amobladas, con excelente pensión. Moneda 840. 28-S

SE ARRIENDA UNA ESQUINA en buen estado. San Isidro 1698. 29-S.

150 ARRIENDASE CON DERECHO luz, agua, cómoda casita para pocas personas. Recoleta 462. 28-S.

325 ARRIENDO BUENA CASA ALtos central seis piezas, luz eléctrica, gas. Llaves Amunátegui 870. De 2 a 4. 30-s

ARRIENDO UNA O DOS PIEZAS en casa de respeto. Martínez Rozas 2460. 28-S

ARRIENDO CASA DOS PIEZAS, mucho fondo. Rancagua. Tratar: Camilo Henríquez 443.

ARRIENDASE DEPARTAMENTO central: seis piezas y dependencias Moneda 1312. 29-S

SEÑORA HONORABLE ARRIENDA espléndidas piezas, muy limpias para guardar muebles. Maipú 354. 29—S

EN VALPARAISO PROPORCIONO para dos años gratis, hermoso local con amplias bodegas en el centro del Puerto, adecuado para frutos del país, abarrotes, bodega de vinos, etc. Trataré únicamente con casa importante. Casilla 398. Valparaíso. 30-S.

LOCAL APROPIADO PARA NEGOcio, con gran sitio, arriendo. General Velázquez 136. 30-S

ARRIENDO PIEZAS AMOBLADAS por semanas, días. Arrate 186. 30-S

ARRIENDASE CASA COMODA, con hall salón, comedor, escritorio, cuatro dormitorios y tres de servidumbre, dos salas de baño, cocina, despensa, subterráneo, gas, luz eléctrica, agua potable, chimenea, parrón. Verla todos los días de 2 a 6 de la tarde. Rosas 2967. 30-S

ARRIENDASE HABITACION MOderna, baño, luz eléctrica y gas. Tratar: Sama 1094. Departamento B. 30-S

$ 300 ARRIENDO CASA, AVENIDA General Bustamante 310. Tratar: Dieciocho 220. 30-s

ARRIENDASE DEPARTAMENTO calle independiente, con pensión a personas muy respetables, en Amunátegui. Tratar: San Pablo 1388. 28-s

ARRIENDO PIEZA CON O SIN muebles a caballero sólo. Serrano 134. 30-s

VENDESE ARRIENDASE O Traspásase contrato. Teatro Chile. República 46. 2-o

SE ARRIENDA UN DEPARTAmento de una o dos piezas con balcón a la calle, con o sin dependencias con o sin pensión, en casa de familia honorable sin pensionistas. Serrano 69. A una cuadra Alameda y frente Ahumada. Tratar: Solamente de 2 a 4. 29-s

ARRIENDO CASA DE 4 Y 5 PIEzas cerca Parque Cousiño. Tratar: A. Prat 1457. 30-s

CASITA TRES BUENAS PIEZAS recién refaccionadas y patio. Canon: $ 50. Andes 3730. 30-s

ARRIENDO DEPARTAMENTO Bajos cocina, luz eléctrica: patio enlozado, parrón, matrimonio sin niños. Huérfanos 2460. 30-s

PIEZA AMUEBLADA, $ 60 CON comodidad: $ 160, a caballero honorable, arriéndase. Rosas 1340. 28-S

POR EN ARRIENDO DEPARTAmento en bajos especial para matrimonio u oficina. Dirigirse: San Pablo 1260. 28-S

SE ARRIENDA UNA PIEZA A matrimonio o persona sola, con o sin mueble. Echaurren 613. 28-S

$ 80, $ 95, $ 100, ARRIENDANSE casas [illegible] higiénicos [illegible] del centro. San Francisco 928. 30-S

DEPARTAMENTO CON PATIO jardín independiente en casa-quinta, luz eléctrica, carros a la puerta, arriendo barato a personas honorables. [illegible]

LOCAL PARA [illegible] CON PATIO [illegible] luz eléctrica, carros a la puerta, arriendo barato. San Alfonso 948.

$ 250 SE ARRIENDA ESPLENDIDA casa en bajos, situada en Molina 208, a dos cuadras de la Alameda y con carros a la puerta, de construcción moderna, recién terminada; compuesta de: vestíbulo, hall, patio, cinco piezas, toilette, cocina y dependencias. Luz eléctrica y gas. Entrega inmediata. Llaves: en Molina 208. Tratar: en Bandera 156. 2-O

$ 140, ARRIENDO DEPARTAMENto calle, tres grandes piezas, corredor, dependencias, luz eléctrica. Carrión 1427. 28-S

ARRIENDASE DEPARTAMENTO, una a tres piezas, balcones calle, casa honorable. García Reyes 250. 29-S

CASA APROPIADA PARA INDUStria, se arrienda en San Francisco 1181. Tratar: A. Prat 1050. 1.o-Oc.

ARRIENDASE EXTENSA CASA EN Delicias 275. Verla: 9-12; 2-5, entrega inmediata. 28-S

ARRIENDO CASA EN 12 DE FEbrero 50, con buenas piezas, llaves: Brasil 63. 29-S

$ 290, ARRIENDASE CASA ALtos, seis piezas grandes, recién refaccionada, luz eléctrica. Sama 1434, próxima Amunátegui. 29-S

CASA RECIEN REFACCIONADA, 7 piezas, decoradas, fuera dependencias, hall, patio mosaico, arriendo. Lira 981. 29-S

$ 550, ARRIENDASE CASA, CUMming 635, trece buenas piezas, recién empapeladas, dos patios, baño, cocina, despensa, servicios. Luz eléctrica. 28-S

$ 270 ALTOS RECIEN PINTAODOS y empapelados, siete piezas, dependencias, arriéndanse. Nataniel 1049. Llaves: Nataniel 1025. Tratar: Santa Mónica 1941.

ARRIENDASE A PERSONAS SIN niños: departamento tres grandes piezas, cocina. Avenida Rosario N.o 1045. Media cuadra Independencia.

$ 300, FAMILIA ARRIENDA ESpléndido departamento cinco piezas, fuera dependencias. Estado 141.

SE ARRIENDA LA CASA LIBERtad 128. Tratar: allí de 2 a 4. 28-s

PIEZAS AMUEBLADAS, ARRIENdo, $ 40. Gorbea 2858. Carro Bascuñán. 29-S.

FAMILIA HONORABLE CUATRO personas, arrienda cuatro buenas piezas, $ 140. Chacabuco 654.

SE ARRIENDA BUENA PIEZA A la calle. Moneda 815.

ARRIENDO DEPARTAMENTO 5 piezas en bajos, y piezas sin muebles a jóvenes solos. Compañía 1826. 29-S.

ALMACEN ESQUINA PARA Cualquier negocio, en cité recién terminado, arriéndase. Víctor Manuel 1530. 29-S.

ARRIENDO LINDAS PIEZAS BALcón, con sin muebles. San Diego 1242

CASA SEÑORA SOLA, PROPIETAria, arrienda departamento de dos o tres piezas, a señora sola o matrimonio sin niños. Maipú 462. 29-S

ARRIENDO COMODO DEPARTAmento. Echaurren 429. 28—S

ARRIENDO DEPARTAMENTO, 3 piezas, cocina. Delicias 2463. 28-S

ALHAJAS

FABRICA DE ALHAJAS. SE COMpra oro, plata, platino y piedras finas. Compañía 1046. 4-N.

COMPRO JOYAS, BRILLANTES, oro, plata, platino y artículos plaqué. San Diego 460. El Aguila. Dic.-31

¡¡NOVIOS!!! ARGOLLAS ORO, 18 y 14 quilates, ofrece, Relojería Sportman, $ 30, San Diego 780, Chacabuco 13 A. 22-o

AVICULTURA Y CULTIVOS

SEMILLA DE ALFALFA DEL Huasco, hija de Provence, que no se hiela, vende Adolfo Rillón. Morandé 720. 28-s

TIERRA HOJAS, MACETEROS grada y madera. Arboles forestales grandes en tinas. Ofrece: Criadero Corral. Bandera 130. 1—S

VENDO PAJARERA FORMA CHAlet. Compañía 1991. 28-S

CALAS, LIRIOS, PAPAS DE MARgaritas $ 2 el ciento. Avenida del Salvador 1069. 29-S

ACCIONES Y BONOS

FRANCO - CHILENA SALITRES. Encárgome compra venta acciones. Aldunate. Edificio Ariztía. 30-S

COMPRO POLIZAS DE LA PROVIdencia. Manuel Rodríguez 647. 4-O

ANIMALES

VACAS RECIEN PARIDAS VENdo. San Francisco 990. 28-S.

VENDESE PERRA NUEVA, FINA raza Collie. Miguel Claro 260. S-28

VENDO VACA MUY BUENA LEchera, barata, por cambio negocio. Vicuña Mackenna 1498. 28-S

VACAS PARIDAS, MUY ESCOGIdas y buenas lecheras, mestizas, todas de terneros chicos; garantidas, sanas. Vendo de 1 a 50. Antonio Varas 1243, esquina Antofagasta. 30-s

PERRITA LULU POMERANIA, cría chiquita, padres importados vendo. Freire 43. 28-S.

SE VENDE UN PERRO PASTOR escocés en Nueva Valdés 930. 29-S

CABALLO TIRO SOLO, BUENO, compro, máximo $ 300.— Campos, Huérfanos 2805. 1.o-O

COMPRO CABALLOS DE TIRO Solo garantido. Dardignac N.o 145. 29s

CONEJO Y CONEJA MUY FINOS, vendo con conejera. Brasil 63. 29-S

CABALLOS INUTILIZADOS COMpro. Recojo a domicilio. Salas 198. 29-S

COMPRO CONSTANTEMENTE PErritos nuevos de todas las razas. Dirigirse por carta. A. Muñoz. Gálvez 1651. 29—S

COMPRO DIEZ CABALLOS PARA carretones. Delicias 3484. 29-S

AUTOMOVILES Y CARRUAJES

ANTES DE COMPRAR SUS NEUmáticos consulte mis precios 30 por ciento menos que cualquiera [illegible] del ramo. Bandera 520. 11-o

CARROCERIA PARA DODGE TUrismo, buen estado, deseo comprar. Datos a Casilla 3625. S-30

ESCUELA PRACTICA DE CHAUFfeurs mecánicos, cursos [illegible], enseñanza por sus dueños. Varias marcas. Vicuña Mackenna 386. 1.o—O

COMPRO PATENTE PARA AUTO particular. García Reyes 37. 28-S

OCASION: VENDO BUICK 6 CIlindros, garantido. Garage Buick. San Diego 230. 29-S

PATENTE AUTO PARTICULAR compro. Av. Brasil 19-B. 29-S

COMPRO CAMION DE 2 RUEDAS o carretela aperada. Av. San [illegible] esquina de Maruri 1299. 29-S

VENDO AUTO FORD, CON CArrocería moderna, particular. Tocornal 621. 29-S

AUTO FORD VENDO DE OCASION Verlo: Gorbea 2528, de 8 a 10 A. M. 29-S

MOTOCICLETA INDIAN, VENDO, poco uso, garantida, permito desarmarla. Bandera 878. 29-S

VENDO AUTOMOVIL "COLE" TUrismo, 7 asientos, en perfecto estado, Serrano 52. 29-S

AUTO BUICK 7 ASIENTOS PERfecto estado, vende Garage Buick San Diego 230. 29-S

CAMION DE CUATRO RUEDAS perfecto estado, firme, liviano, vendo de ocasión. San Alfonso 948. 29-S

AUTO FORD SPORT, LINDA CArrocería, vendo de ocasión. Brasil 773. 29-S

COCHECITO DOS RUEDAS, CAPAcidad pasajeros o ferretería id. compro urgente. (Por escrito, Campos, Huérfanos 2805) o llevarlo 11 a 1 y media. 30-S

COCHECITO DOS RUEDAS, CAPAcidad pasajeros o ferretería id. compro urgente. (Por escrito, Campos, Huérfanos 2805) o llevarlo de 11 a 2. 30-S

VENDO UN COCHE AMERICANO flamante, Fábrica Liebe y un victoria Bardeau, con una pareja caballos mansos y diestros, arneses para ambos y para tiro solo. Compañía 2219. 28-S

VENDO DOS COCHES, LLANTA goma y fierro. San Ignacio 1845. 28-S

ARRIENDO VICTORIA PARTICUlar. Necesito cochero. Brasil 560. Teléfono 5097. 1.o-O

CARRETELA APERADA, CASI NUEva, véndese ocasión. Santa Isabel 0272. 8-S

CARRETELA BUEN ESTADO, VENdo. Ñuble 1337. 28-S

VENDESE CARRETELA: COCHRAne 1773. 29-S

REGALO CARRETILLA CAMION en muy buen estado. San Pablo 1633. 29-S

VICTORIA VENDO, CON CUATRO caballos. Verla de 8 a 10 A. M. Erasmo Escala N.o 2935. 29-S

CARRETON LIVIANO DE CUATRO ruedas, se vende de ocasión. Dirigirse calle Prieto N.o 1443 esquina Ibáñez. 29-S

VENDESE CARRETELA. GALVEZ 1237. 29-S

VENDO CARRETELA APERADA, buena ferretería, eje del 60. Calle Andrés Bello 922. 29-S

VENDO CARRETELAS DE CUAtro ruedas y de dos ruedas, y útiles de Bodega. Tratar: Escanilla 311. 29-S

CARRETELA NUEVA, VENDO. Ecuador 3456. 28-S.

REGALO CARRETELA, CAMION, en muy buen estado. San Pablo 1631. 30-S

SE VENDE UNA CARRETELA CON un caballo muy firme y nueva. Verla de 12 a 3 P. M. Rosario 1045. 29-S

OCASION VENDESE CARRETELA arnés. Gálvez 1348. 28-S

VENDO COCHECITO DOS RUEdas. Delicias 3963. 29-S

COCHE DE DOS RUEDAS, SEIS asientos, compro. A. Prat 1392. 29-S

COMPRA-VENTA VARIAS

CALENTADORES, BAÑOS, LAVAplatos, en realización. Fábrica San Diego 225. 31-Set.

COMPRO PAPEL USADO A DOMIcilio. Carmen 1505.

CALENTADORES, BAÑOS, LAVAplatos, en realización. Fábrica San Diego 225. 31-Set.

BODEGA PARRAL, SAN FRANCISco 697, vende carbones y leñas todas clases. Precios más bajos plaza. 15-O

VENDO DISCOS Y ALBUMS BAratísimos. Carrera 415. 28-S.

MAIZ EUREKA, PARA ENSILAJE, vende almacén de Semillas. Adolfo Rillou, Morandé 720. 21-Oct.

COLCHONES, REFACCION A DOmicilio, San Diego 9.

ACEITUNA, ULTIMA COSECHA Por ausentarme realizo por cuartarolas y al detalle a $ 1.40 el kilo. San Diego 921. 3-O

MAIZ EUREKA, PARA ENSILAJE, vende almacén de Semillas. Adolfo Rillon. Morandé 720. 22-Oct.

POR ENTREGA DE LOCAL realizo toda existencia negocio abarrotes. Grajales 1946.

LEÑAS VARIAS CLASES, COMPRA Cármen 765. 28-S

LEÑAS VARIAS CLASES, ESPEcial para negocios, vende. Carmen 765. Errázuriz y Valdés. 28-S

VENTILADOR DE FRAGUA EN perfecto estado, se vende, Santa Isabel 383. 28-S

COCINITA CHICA ECONOMICA, cocinita a gas, vendo: Merced 370. 28-S

PATENTE AUTO PARTICULAR compro, también canjeo por de arriendo. 21 de Mayo 523. 28-S

MEDIDOR DE GAS VENDESE. Claras 724. 28-S

VENDO ARMARIO Y MOSTRADOR Tratar: Pinto 1801. 28-S

ALFALFA PURA DEL CAJON DEL Maipo, para semilla, vendo.—Adolfo Riquez, Morandé 332. 28-S

VENDO LUSTRIN, MAESTRANZA 768. 28-S

COMERCIANTES, MESONES BAratos vendo. Santo Domingo 1264. 28-S

VENDO INSTALACIONES DE ALmacén y cantina de ocasión, con mesas y vidrieras. Club Hípico 914. 28-S

VENDO UNA COCINA ECONOMIca importada, de ocasión. Club Hípico 914. 28-S

TOSTADOR: COMPRO TOSTADOR de café. Independencia 352. 28-S

BICICLETA GORICKE, NUEVAS, para hombre, señora y niño, véndense, de ocasión. Santo Domingo 1457. 28-S

"VIDRIERIA IRIS", SAN PABLO [illegible], la más equitativa. 28-S

COMPRO PAPEL VIEJO. MORANdé 835. 28-S

VENDO ROMANA DE PLATAFORma, chica, en $ 100. Morandé [illegible] 28-S

OCASION VENDESE ROMANA kilos. Bulnes 216.

TEJOS DE BRONCE A $ 2 PAR, por mayor a $ 1.80, vende. Mueblería La Paloma. San Pablo N.o [illegible] 1.o-O

SE VENDE VIDRIERA TENDIDA Agustinas 2499. 28-s

TAMBORES CHICOS COMPRO. CAsilla 2520. 30-S

SE VENDE TODA CLASE DE INStalaciones nuevas y usadas. Avenida Matta 1137. 29-S

ARMARIO TALLADO, MOSTRAdor, vendo. Huemul 1550. 29-S

BICICLETA TRIUMPH DE CARRERA, casi nueva, vendo. San Diego 1270. 28-S

ROMANA VENDO 1,000 KILOS Hower. Andrés Bello 849. 29—S

REGALO BALANZA PLATILLO, 20 kilos. Cien pesos. Rosas 2216. Altos.

GOMA VIEJA DE LLANTAS DE coches, se vende. De 20 a 23 toneladas. Tratar en San Ignacio N.o 1608. 29—S

CAJAS DE FONDOS 3 TAMAÑOS. Bandera 82. 27-O.

SE COMPRA UN JUEGO DE amortiguadores Westinghause. Delicias 540. 30-S

MOLDES FABRICAR SOLDADITOS plomo compro.— Víctor Escobar. Casilla 2176. 28-S

OCASION! VENDO PAJARERA grande, canarios, bambúes, varios muebles. Juárez 685. 28-S

TINA DE BAÑO ENLOZADO COMpro. San Pablo 3653. 29-S

OCASION: VENDO 2 VITRINAS paradas y 5 mesas mármol. Recoleta 402, esquina Dávila. s-29

LUSTRIN, SOLIDO, COMPRO, DE ocasión. San Francisco 275. 29-s

GALPON FIERRO GALVANIZADO, completo, detalles: 3 1|2-6. Cienfuegos 15. 28-S

RICA COCINA CALDERO COBRE 2 hornos; orinario, taza Colona. Vendo, Brasil 84.

BAÑO ENLOZADO INGLES Y CAllifont, vendo. San Francisco 281.

ROMANA 1200 K. VENDO, GORBEA 2576. 28-s

COMPRO RELOJES DESCOMPUEStos de bolsillo y pulsera. Oro y plata para fundir. Recoleta 138.

HERMOSO DRAGON IMPORTADO para aviso y balancín, vendo. Agustinas 2270.

COCINA PARA RESTAURANT CON facilidad de pago, vende la Fábrica. Agustinas 2270. 28-S.

VENDO 2 VIDRIERAS PERFECTO estado, con arneses y caballos. Aldunate 1608. 29-S

ESTUFA PARA LAVANDERIA, DE ocasión vendo. A. Prat 1229. 28-S

VENDO LANA DE BELLON, BARAta. San Diego 657. 28-S

ROMANA FAIRBANCKS DE 1 500 kilos vendo de ocasión. San Ignacio 1441. 28-S

SE VENDEN SACOS VACIOS. SAN Ignacio 1441. 28-S

SE VENDE ESTAMPILLAS EXtranjeras, 20 c., franco, y Chile hermoso, stock. Moneda 118. Oficina 21. 29-S

$ 10, GANGA, RECIPIENTE Y JArro fierro esmaltado. Chacabuco 28. 28-S

PIPAS VIAJERAS: VENDEMOS DE 40 a 50 en perfecto estado, de 8 a 10 arrobas. San Alfonso 103. 30—S

$ 40, TABLEROS ADIVINADORES. Casilla 3245.

$ 40, APARATOS PARA CORREgir narices defectuosas. Casilla N.o 3245. 30—S

VENDO 130 KILOS DE GRASA DErretida, 1.a clase. General Velásquez 118, esquina Sucre. 29—S

COMPRO BOTES HELADEROS, EN buen estado. General Velásquez 118, esquina Sucre. 29—S

COMPRA-VENTA NEGOCIOS

VENDO BAR RESTAURANT. SE da a prueba. San Pablo 1986. S-30

SE VENDE UN NEGOCIO DE MEnestra, por enfermedad de su dueño. Romero 2872. S-28

¡OCASION! SALON DE REFRESCOS bar y restaurant único en barrio muy comercial véndese; poco capital. Tratar Maestranza 284. Altos de 1 a 3 P. M. 28-s

OJO: NEGOCIO ABARROTES VENdo por viaje. Independencia y Avenida Francia. 28-S.

VENDO NEGOCIO DE ABARROtes, en muy buena situación, poco capital, por tener que ausentame del país. M. Rozas 3389. 28-S.

VENDO CARNICERIA MODELO, buena situación, venta $ 150 diarios. Verla, tratar: Aldunate 901, esquina Coquimbo. 28—S

BAR - RESTAURANT 2.a CATEGOría, véndese barato. Situación inmejorable Arriendo barato San Pablo 930. 10 a 12 y 3 a 5. 28—S

PASTELERIA VENDO POR VIAje. Independencia 936. 28—S

CARNICERIA VENDO. NATANIEL 903. 1.o-Oct.

VENDO CAFETERIA-PASTELERIA de mucho porvenir. San Diego 872. 30-S

CONTRATO DE LECHE VENDO. Tratar: San Diego 1375. 28-S

VENDO ACREDITADO RESTAUrant Bar, 2.a categoría. Baquedano 896. 28-S.

SE VENDE ACREDITADO ALMAcen abarrotes, cambio negocio, poco capital, arriendo barato. Arturo Prat 597. 30-S

ALMACEN ABARROTES VENDESE. Arriendo, situación, etc., convenientes. Tratar: San Diego 2237. 30-S

VENDO COCINERIA CON BASTNte clientela. 10 de Julio 49. 29-S

SE VENDE NEGOCITO DE ABArrotes, muy buena situación. Santa Rosa 343. 28-S

SE VENDE UNA TIENDA DE SOMbreros poco capital. Ahumada 364. 29-S

HABIENDO COMPRADO EL NEGOcio de don Santiago Fabres, ubicado en Santa Isabel 320, pasado tres días no respondo por ninguna deuda. — Juan Garrido M. 28-S

SE VENDE LA PENSION GANDArillas 178, frente a la Vega (2.a categoría), por enfermedad de su dueño. 29-S

COMPRO PELUQUERIA FUERA de Santiago. Dirigirse: Carlos Silva. Padura 713. 28-S

POR NO PODER ATENDER VENdo mi negocio abarrotes. Buenas habitaciones. San Isidro 274. 29-S

VENDO BODEGA INSTALADA Y local para establo, traspasando arriendo. San Diego 127. 28-S

DE OCASION VENDO NEGOCIO de verdura, carbón y leña, con buena clientela, en pleno centro. Moneda 1539. 30-S.

VENDO NEGOCIO ABARROTES por no poderlo atender. Santa Rosa 1367. 29-S.

VENDO FRUTERIA Y VERDULEría acreditada. Brasil 720. 29-S.

OCASION, VENDO IMPOSIBLE atender, librería y cigarrería con varios ramos anexos, casa habitación, arriendo bajo. Delicias 3569. Tratar: calle Nueva York [illegible]. 28-s

VENDO BUEN NEGOCIO ABARROte poco capital, ubicado en Recoleta. Tratar: Balmaceda 746. 28-s

PELUQUERIA, VENDO. BRASIL 704. 28-S.

VENDO NEGOCITO POCO CAPItal, verdulería. San Pablo 2218. 29-S.

OPORTUNIDAD: GRAN NEGOCIO, se vende acreditada pastelería, buena situación, más datos: Imprenta Echeverría. San Diego 1233. 29-S

VENDO NEGOCIO DE ABARROTES muy buena situación, con buenas casa esquina. Avenida Matta 247. 30—S

POR CAMBIO DE RESIDENCIA vendo barato, negocio menestras, esquina. Avenida San Luis 1269. 30—S

NEGOCIO, POCO CAPITAL, ESpléndida situación. San Pablo, vendo: Esmeralda 650.

NEGOCIO MENESTRAS VENDO, muy poco capital, arriendo gratis, buena situación. Franklin 1415. 30—S

EN VALPARAISO: OPORTUNIDAD única, vendo carnicería en Cerro Alegre, con buena clientela, el mejor barrio del puerto. Tubildad 685. 30-S.

POR TENER DOS NEGOCIOS DE abarrotes vendo uno. Tratar Andrés Bello 350, a tres cuadras de Recoleta. Puede comprobarse la venta. 30-S

VENDO DEPOSITO DE LICORES por no poderlo atender. San Diego 777. 29-S

POR VIAJE VENDO CIGARRERIA, pastelería, con toda existencia, local barato. San Pablo 1424. 30-S

COCINERIA, CAFETERIA DE DIA y noche, en calle Independencia, establecida nueve años, se vende en 500 pesos. Datos: en Mercado Central, entrando por calle 21 de Mayo, comedores 6, 7 y 8. 28-S

VENDO ALMACEN POCO CAPITAL, excelente situación, doy a prueba. San Pablo 2365. 29-S

VENDO CARNICERIA. VENTA Diaria más de $ 200, tiene anexo verdulería y Chanchería. San Diego 1736. 30—S

CARNICERIA MUY BUENA SITUAción vendo por falta dinero. Rosas 2398. s28

VENDO PELUQUERIA, DELICIAS 3807. O-1.

POCO CAPITAL, VENDO INDUStria, buena utilidad. San Francisco 221, de 12 a 3. 28-S.

POR VIAJE AL NORTE VENDO Depósito de Licores, poquísimo capital. San Francisco 846. 30-S

VENDO FRUTERIA BUENA SITUAción. San Diego 657.

PELUQUERIA VENDO. COCHRANE 974. 30-S

REGALO BUEN NEGOCION EN $ 1,000. Por ausentarme vendo mitad de precio bodeguita carbón, leña y licores. Facilidades de pago. Acepto oferta adelantos e instalación con derecho llave. Extenso patio para galpones. Esperanza 30. 29-S

VENDO NEGOCIO POCO CAPITAL, no poderlo atender. Tratar: San Pablo 2882. 30-S

DIVERSOS

SE REFACCIONAN COLCHONES A domicilio. Colchonería La Sud Americana. Rosas 2075. 1.o-Oct.

DE OCASION VENDESE MOTORcito eléctrico de 220 volts, A. C. D. C., especial para dentistas, aplicable a máquina de coser de pie. Artesanos 623, casa 5. 3-O

PLEGADO Y ACORDEON. FALDAS plegadas y acordeón, plissé de todas clases, encarrujados a máquina, trabajo perfecto, entrega rápida. Casa Moletto Hnos. Catedral 2202. Teléfono 2166. 13-N

BOTONES DE NACAR PARA CAmisa y de hueso para calzoncillos, etc., ofrece la fábrica. Avenida Matta 905. 8-O

HOJAS GILLETTE, NAVAJAS, tijeras, afilanse. Portal Fernández Concha, kiosko 9 1|2. 20-O.

MARIA LUISA ZUÑIGA QUINTEros, desea saber de sus hermanas María y Adriana. Santo Domingo 1469. 28-S

M. E. GOMEZ. BANDERA 441. Atiende: Transacciones, cobranzas, juicios civiles y comerciales. 2-Oct.

AL CHAUFFEUR SANTIAGO JARpa, Ahumada se le necesita por asunto que le interesa. Estudio de Luis Benavides. Ahumada 25. 30—S

BARRIO MATADERO, NUEVA clínica dental, 1.o Octubre, San Diego esquina Ñuble, planchas, coronas, puentes, extracciones indoloras. 1.o-O.

CAPITALISTAS. DOS MIL PEsos, ganará treinta pesos diarios, capital garantido. Ernesto. Correo 7. s-29

FAMILIA ARRIENDA DOS BONItas piezas con pensión. Matucana 30. S-28

NECESITO URGENTEMENTE SAber de Carlos Herrera López. — Maipú 53, casita 23. 28-s

"CASA DE LA SANTA GUARDIA" se ha trasladado Independencia número 580. 10-O

PINTORES: TARROS ACEITEROS compro. Avenida Inglaterra 1176. 1-O

GUMECINDA SAN MARTIN, MIguel Claro 1235, desea saber de la señora Amelia Rojas V. de Coo. Dirigirse por carta. 28-S

AVISO.—LUIS PEÑA OSORIO, DOmiciliado Comuna Yungay, calle Santa Genoveva 244, tiene el honor de ofrecer sus servicios garantidos como compositor en quebraduras y safaduras, aunque sean antiguas. Acredito competencia con muchos certificados de personas que he sanado. 28-S

KAOLIN PLASTICO, LAVADO, con certificado de análisis químico completo, que indique la sílice combinada y libre que contenga. Necesita Vicuña Mackenna 1242. 28-S

MUÑECAS, QUITASOLES, OBJEtos de arte, se arreglan muñecas, quitasoles y objetos de arte. San Antonio 444 A. 26-O.

CALDERERO MANUEL VALDES, que trabajó en la metalúrgica, lo necesito urgente. Vicuña Mackenna 1698. 30-S

NECESITO URGENTE A CARMEN García, madre de Edma Quezada. Cochrane 698. 30-S

SE NECESITA A JOSE INOCENCIO Pino. Arrate 186. 29-S

CILINDRO JOYERO, ROTULO, VIdriera, realizo. Vicuña Mackenna 13. 29-S

NECESITO SABER DE FIDEL O Javier Carriel. Dirigirse a Carolina Abarzúa, Huérfanos 690. 29-S

OFREZCO BUENA GRATIFICAción a quien me indicara el domicilio de don Esteban Vallebella.— Agustín Grilli. San Isidro 274. 30-S.

OCUPACIONES "NECESITAN"
(SERVICIO GRATUITO)

SE OFRECE CHOFER SIN PREtensiones con buena recomendación, dirigirse a Marcoleta 442. Nombre: E. V. R.

JOVEN SE OFRECE PARA EMpleado con buenas recomendaciones. Independencia N.o 905. A. Pizarro.

CHAUFFEUR CASADO, DIEZ Años práctica, ocupado, seis años en casa respetable. Ofrécese. Correo N.o 5. A. R.

OFRECESE PERSONA SERIA, práctica para cobrador de propiedades. A. G. San Pablo 1433.

OFRECESE AMA JOVEN ABUNdante leche, de cuatro meses, 736. San Isidro. Casita 7.

OFREZCOME COMO VENDEDORA para tienda. Tratar: Cueto 94 A.

VIUDA SERIA DE 29 AÑOS, Cualquier empleo, serio, Correo N.o 6, A. V. v. de M.

PROFESOR DE CONTABILIDAD, matemáticas y francés, solicita empleo comercial. Zenón Laorden, San Pablo 1878.

CHAUFFEUR CON MUY BUENOS certificados me ofrezco, Providencia 1953.

HOMBRE CASADO CON FAMILIA, práctico, trabajos de campo desea ocuparse pronto, buenos certificados. J. S. V. Andes 2992.

SEÑORITA, SE OFRECE PARA atender cigarrería, Juárez 731.

OFRECESE JOVEN 16 AÑOS, PAra ayudante oficina. Buenas recomendaciones. J. L. L. Casilla 2085.

OFRECESE JOVEN CHAUFFEUR, con buenas recomendaciones, para Ford. Sama 1165. E-C

JOVEN CON HUMANIDADES QUE desea practicar alemán ofrécese a industria o al comercio. J. J. Pérez 4509.

OFRECESE JOVEN MUCHA PRACtica oficinas. Recomendaciones.— L. M. C. Santa Rosa 471.

TAPICERO MAESTRO SE OFRECE a particular. Escribir T. G. G. Correo N.o 5.

BODEGUERO, MAYORDOMO OFREcese.— Juan, Correo 7.

JOVEN, TRABAJOS OFICINA Y ramo mueblería, ofrécese aquí o provincias.— O. Mujica 176.

ENGLISH NURSERY GOVERNESS ofrécese. Catedral 1878.

CHAUFFEUR MUY BUENOS INformes, ofrécese particular. Miraflores 333, E. Acevedo.

JOVEN CON BUENOS INFORMES desea ocupación decente. Víctor Manuel 2376. A. G. G.

OFREZCOME JARDINERO, ARBOricultor, cuidar jardines, mensual. Buenos informes. H. G. C., Correo 7

SE OFRECE UNA AMA CON abundante leche. Castro 475.

JOVEN COMPETENTE EN MERcería, con muy buenos informes, se ofrece. A. O., Camilo Henríquez 995.

OFRECESE JOVEN $ 20,000 EN efectivo, cobrador, cajero o puesto responsabilidad. Correo 3, B. B.

SEÑORITA FRANCESA, BUENAS referencias, se ofrece para dama de compañía. M. S., Correo Central.

OFRECESE FRANCES MUY EDUcado, buenas recomendaciones, para portero. Casilla 3891.

JOVEN 19 AÑOS DESEA CUALquier ocupación decente. Buenas recomendaciones. O. R. J., Correo N.o 10, Ñuñoa.

OFREZCOME MOZO COMEDOR, piezas, portero, oficina u otro. Campos, Santo Domingo 1036.

JOVEN DACTILOGRAFO DESEA ocuparse oficina o casa comercial. A. L. L., Correo 7.

EMPLEADO JOVEN, COMPETENte mercería y abarrotes. Correo 7. Oscar Jiménez.

PRACTICO COMPETENTE RECEtario, laboratorio, mostrador, recomendado. Correo 7. Joaquín De Castro.

HERRERO, CALDERERO PARA ésta o fuera Santiago, me ofrezco. Chacabuco 75, casita 2.

JOVEN OFRECESE, PRACTICO abarroes u otra ocupación. Correo 2, o San Alfonso 1008.

OFRECESE UNA BUENA COCINEra con buena recomendación. Eleuterio Ramírez 749, casa 24.

JOVEN EXTRANJERO, BUENAS recomendaciones, ofrécese para oficina, fundo. Casilla 6094.

VITI - VINICULTOR, ENOLOGO, estudios en Francia, ofrécese. S. N. P., casilla 81 D.

JOVEN SE OFRECE COMO MOZO de oficina o mozo para Viña del Mar.—A. P. Independencia 905.

JOVEN HONORABLE APTO cualquier trabajo escritorio, ofrécese.— Dirigirse: Leafar, casilla 2984.

JOVEN FRANCES NECESITA COlocación honorable en el comercio. Dirigirse: F. A. C., casilla 2984.

SEÑORITA SABE DIBUJO Y PINtura para clases familia honorable, ofrécese. Casilla 2984.

PERSONA RESPONSABLE HARIAse cargo cobro cánones y administración. Casilla 2984.

JOVEN OFRECESE CUALQUIERA ocupación decente. O. G. D., Pablo Urzúa 1068, Lo Negrete.

JOVEN PROFESIONAL EN JOYEría, con herramientas, muy buenos informes, ofrécese. C. A., Camilo Henríquez 995.

OFRECESE COMPETENTE TAQUIgrafo, dactilógrafo. Correo Central, Marco A. A.

NIÑO SE OFRECE PARA MANDAdos y aseo de oficina o tienda. — V. M. F., Erasmo Escala 2547.

OFREZCOME MATRIMONIO SOLO cualquiera ocupación. Carmen 1390. Cité Pérez 478.

OFREZCOME HERRERO PARA fundo, buenos informes. Carmen 478.

CABALLERO RESPONSABLE, SOLvencia, ofrécese administrar propiedades renta. Administrador, Catedral 3217.

JOVEN PRACTICO EN MADERAS ofrécese. A. C. V., Amunátegui 1050.

OFRECESE JOVEN CON MUY buenas recomendaciones y con fianza para cobrador. Nataniel 618. O. R. N

OFRECESE JOVEN CON DOS autorizaciones para cobrador. Dirigirse: Pedro de Oña 17, R. G. P. L.

OFRECESE JOVEN AYUDANTE cortador de camisas y cuellos. Arrate 175, L. A. G.

OFRECESE NIÑO RECOMENDAciones, para oficina. Lastarria 63, Raul Bedoya.

OFRECESE COCINERA MUY buenas recomendaciones, de 2 a 4 en Lastarria 63. Emilia Solar.

JOVEN QUE SABE INGLES Y BUEnas recomendaciones. Las Rosas 1615, casa 18.

PARA SACERDOTES. MANTEO, abrigo y sotana de merina, seminueva importada, se vende mitad de su valor y otra de alpaca. Dominica 343. 29-S.

COMPAÑIA CARBONIFERA DEL Sur.— Cítase a junta general extraordinaria de accionistas para el día 30 del presente, a las 4 P. M., en la oficina de la Compañía, Agustinas 936, para dar cuenta de los negocios de la Compañía y tomar los acuerdos que sean necesarios.— El Directorio.

VIAJANTES A PROVINCIAS, Clientela sastres pueden pasar a calle Estado 250. Oficina 3, hay algo que les interesa.

M. E. GOMEZ. BANDERA 441, atiende: Cobranzas de arrienros y administra propiedades. 2-Oct.

PECHERAS PARA CAMISETAS, tejidas, necesitamos. Independencia 864. 30-S

SASTRERIA LA POLAR, CLUB N.o 8, sorteo N.o 9, salió favorecido el N.o 33, perteneciente al señor Gregorio Gutiérrez. 28-s

ASFALTO EJECUTO, COMPRO EL usado. Delicias 2895. 28-s

RELOJES, GRAMOFONOS Y VICtrolas, componemos a domicilio; se atiende llamados fuera de Santiago; trabajo garantido. Blanco Encalada 2435.— Allendes y Cía.

FABRICA DE DIENTES FIJOS, $ 5; dentadura, $ 20; extracciones sin dolor, garantidas, $ 3. Médico-dentista. Chile, Europa, Estados Unidos. Catedral 1467.

ATIENDO HELADOS A DOMICIlio; bote de 10 litros de leche a 12. Id. agua 10. Hielo, a $ 1.20 la barra; bañito a $ 6, mil. San Diego 1661. 28-S

REVISTA "EDUCACION", SALIO segundo número. 29—S

INSTRUCCION

COMPAREZE [illegible]: ACAdemia "Pitman", taquigrafía, mecanografía, profesor[illegible] titulado, competente. Maule 1075. 4-O

INSTITUTO PINOCHET LE BRUN. —Huérfanos 1657. — Contabilidad, mecanografía, inglés, vendedor, propaganda. 12-Octubre

CONTABILIDAD COMPLETAMENte gratis enseño. Casilla 6112. 28-S

PROFESORA DE CASTELLANO, hace clases particulares, prepara exámenes. Casilla 226. 3—S

¡INGLES EN TRES MESES! ENSEñanza esmerada. Pronunciación perfecta. Profesor londinense. 46. Claras 46. 1.o-o

PROFESORA OFRECESE ENSEñar niños y señoritas, humanidades, francés, piano, bordado. Santa Rosa 428. 29-S.

ACADEMIA MUSICAL FAUSTINO Arias, Cueto 268. Enseñanza completa todo instrumento. Exámenes válidos. Profesorado del Conservatorio. 1.o-O

MATEMATICAS 1.o a 6.o AÑOS, clases particulares. P. Quiroga. Libertad 734. 30-s

"INGLES Y FRANCES".—METODO rápido, especial. Exito Europa. Larga experiencia. Profesor Dib. Estado 363. (Escuela Masajé). 2-Oct.

¡INGLES! PROFESOR LONDINENse, con espléndidas referencias, enseña el idioma en tres meses. Preparación rapidísima viajes a Inglaterra y Estados Unidos. 46 Claras 46. 1.o-Oct.

¡OJO! "ESCUELA NACIONAL DE Masajistas". Profesiones decentes, lucrativas. Masaje médico, Belleza científica, Cirujano pedicuro (callista). Diplomas válidos. Inscríbase. No trepide. Pídanse prospectos. Estado 363.

HOTELES Y PENSIONES

EN CASA DE FAMILIA SE arrienda pieza con o sin pensión; frente a la plazuela Manuel Rodríguez. Grajales 2154. 2-Oct.

FAMILIA RESPETABLE ARRIENda piezas pensión, matrimonios, caballeros, precio módico. Maestranza 156. 30-S

EN CASA DE FAMILIA ARRIENdo magníficas piezas con pensión, con o sin muebles. Maestranza 156. S-30

PIEZAS, PENSION, DIAS, MESES. Pasaje Balmaceda 2. 29-S.

FAMILIA HONORABLE OFRECE piezas, pensión. Compañía 2519. 1.o-O

CASA HONORABLE PROPORCIOna pieza y pensión. Recoleta 764. 2-Oct.

ARRIENDO PIEZAS PENSION. Precios módicos. San Diego 262. S-28

NATANIEL 112, LINDAS PIEZAS calle con pensión a matrimonio joven. S-28

ARRIENDO PIEZAS, CON SIN pensión, a caballeros. Baño luz eléctrica. Toesca 1762, junto Ejército. 30-S

OFRECESE EXCELENTE PENsión. Regios departamentos amoblados. Baño, teléfono 3705. Residencia de familias. Estado 75. Huéspedes distinguidos. 28-S.

PENSION A MATRIMONIO, ESpléndida pieza amoblada, balcones calle. Catedral 2679. 3—O

ARRIENDO LINDA PIEZA AMOblada, con pensión, baño, absoluta limpieza, a matrimonios; prefiero extranjero. Compañía 2581. 28-S

PIEZA A LA CALLE Y DOS BALcones, con buena pensión, en bonita y cómoda casa, central, ofrécese.— Gálvez 216. 28-S.

FAMILIA RESPETABLE ARRIENda dos espléndidas piezas con pensión, baño y toda comodidad. Catedral 2915. 10-O

CASA FAMILIA ARRIENDA UNA pieza con pensión. Dardignac 512, entrada Recoleta. 28-S

ARRIENDO PIEZAS CON PENSION, con o sin muebles. Nataniel 126. 29-S

PIEZA CON PENSION, SIN MUEbles, central, necesito. Dirigirse: Casilla 1191, indicando precios. 28-S

ARRIENDO PIEZA BALCON CAlle con buena pensión, con o sin muebles. Santa Rosa 281. 29-S

PENSION PIEZA RECIEN PINTAda, empapelada, balcón, arriéndase. Santa Rosa 215. 28-S

DEPARTAMENTO PENSION, PREcios convencionales. Casa honorable. Bueras 180, frente Parque Forestal. 29-S

BARATAS PIEZAS AMOBLADAS, con sin pensión, arriendo. Sta. Rosa 236 (altos). 28-S

DELICIAS 1312, BAJOS, ARRIENdase a familias honorables, departamentos y piezas, calle, con pensión. Tratar: de 2 a 6 Se da pensión de mesa. 29-S

ESPLENDIDA PIEZA BALCONES, o departamento, con sin muebles, pensión arrienda casa familia. Brasil 54. 30-S

EN CASA CENTRAL, HONORABLE ofrécense a caballeros o matrimonios, magníficas habitaciones amobladas, con excelente pensión. Moneda 840. 28-S.

PIEZA, PENSION, PIEZA BAÑO, excusado anexo, arriéndase a dos señoras, casa sin altos. Santo Domingo 1891 dará datos. 29-S.

CARMEN 79, FAMILIA RESPETO ofrece piezas y pensión. 29-S.

SAN DIEGO 79, UN PASO DEL centro, arriéndase piezas con pensión. 30-S.

OFREZCO PIEZA AMUEBLADA, buena pensión en corta familia. — Santo Domingo 2128. 28-S.

SAN DIEGO 122 OFREZCO PIEzas pensión. 29-S.

CENTRAL ARRIENDO PIEZAS, pensión, matrimonios, caballeros.— Familia respetable. Rosario 1628. 29-S.

CENTRAL OFRECESE DEPARTAmentos con pensión, familia distinguida. Santo Domingo 1219. 28-S.

FAMILIA HONORABLE ARRIENda piezas con pensión. Recoleta 756. 29-S

MAGNIFICA PENSION, PIEZA CON o sin muebles. San Francisco 158. 28-S

JOVEN ESPAÑOL, NECESITA PIEza amoblada, baño, buena pensión. Dirigirse: indicando precio. A. A. Correo Central. 28-s

OFREZCO LINDOS DORMITORIOS con pensión, matrimonios honorables. Delicias 1385. 1.o-o

BULNES 25, PIEZA, PENSION; electricidad. 28—S

CASA DE FAMILIA SIN PENSIOnistas, arrienda pieza amoblada con o sin pensión. Nataniel 1324. [illegible]

ARRIENDASE ESPLENDIDA PIEza calle con pensión, casa honorable. Maestranza 104.

PENSION DE MESA. MAPOCHO 2320.

ARRIENDASE PIEZAS, PENSION, Nataniel 241. 3—O

CASA HONORABLE ARRIENDASE pieza con sin pensión. Gorbea 2506. 30-S

FAMILIA HONORABLE OFRECE piezas, pensión, matrimonio o jóvenes. Almirante Barroso 742. 28-S

ARRIENDASE PIEZA CON SIN pensión. Juárez 697. 30-S

EN CASA HONORABLE DOY PENsión con o sin pieza. Recoleta 1279. 29-S

DOY BUENA PENSION. IRARRAzaval 223, casa 1.o. 29-S.

DEPARTAMENTOS, PIEZAS Amobladas con pensión. Precios módicos. San Diego 35. 30-s

ARRIENDO DEPARTAMENTO O piezas con o sin pensión. Diez de Julio 1345.

VENDO BAR-HOTEL; LIBREley; amplio local; habitación, precio módico. Eleuterio Ramírez 849.

FAMILIA SIN PENSIONISTAS, ofrece piezas y baño a matrimonio o señoras. Benavente 357. Continuación Campo de Marte. 29-s

PIEZA PENSION PARA 2 PERSOnas arriéndase. Serrano 347. 29-s

PETIT RESTAURANT, SAN PAblo N.o 1115, da pensión con vino, $ 80 y 100; 3 platos de almuerzo y 3 de comida, con vino, te o café. 30-s

ESPLENDIDO DEPARTAMENTO, con pensión. Cramen 135. 29-S

FAMILIA EXTRANJERA, TEATInos 535, bajos, arrienda pieza amoblada, con sin pensión. 29-S

OFREZCO DEPARTAMENTO dos piezas, para caballeros o matrimonio, sin niños. Balcón, baño, pensión. Santa Rosa 225. 28-S

MERCED 366. FAMILIA OFRECE con pensión, espléndida pieza, balcones calle. 28-S

A MATRIMONIO, ARRIENDASE pieza calle con pensión. Ricardo Santa Cruz 631. 1.o-Oct.

FAMILIA OFRECE ESPLENDIDAS piezas, calle, con pensión. Recoleta 287. 28-S

ARRIENDO PIEZA GRANDE CON pensión casa sin pensionistas, García Reyes 338. 29-s

¡A EMPLEADO! CERCA ESTAción, arriendo una pieza con pensión para dos jóvenes. Ecuador 3405. 29-s

NATANIEL 112. EXCELENTES piezas calle, pensión, matrimonios, jóvenes. 1.o-O.

ARRIENDASE PIEZA CON PENsión. Serrano 94.

$ 90 PIEZA BALCON, AMOBLADA, con pensión. Huemul 406, esquina Cóndor. 28-S

FAMILIA EXTRANJERA NECESIta empleada sin niños, con recomendaciones. San Diego 1635. 30-S

PENSION PIEZA, BALCON, DESDE $ 100: diarios $ 6. Manuel Montt 2765. esquina Bascuñán. 28—S

OCUPACIONES (Ofrecen)

ENCUADERNADOR NECESITO. — Avenida España 16. 28-S

LA MAESTRANZA DEL EJERCIto llama a concurso para proveer el puesto de jefe de taller electricidad. Sueldo: $ 7,200. Antecedentes se darán en la ayudantía de la Inspección, de 8 a 11 A. M. 1.o-O.

NECESITO URGENTE CABALLErizo que sepa herrar. Carmen 765. 28-S.

SE NECESITA EMPLEADO PARA las piezas que sepa coser y con buenas referencias, 60 pesos de sueldo. Providencia 2046, de 10 a 12. 28-S.

EMPLEADO BOTICA, BUENAS referencias necesito. Bandera 801. 28-S

ZAPATEROS PARA ESTAQUILLAdo necesito. Prat 1392. 1.o-O.

NECESITO URGENTE MESONERO y empleado. Restaurant Unión. Exposición 94. 28-S

NECESITO ZAPATERO COMPOSTUrero. Marcoleta [illegible]. 28-S

NECESITO UN EMPLEADO COMpetente para trabajo helados. Sazié 2328. 28-S

SIRVIENTA CON RECOMENDAciones necesítase. Valenzuela Castillo 753. 28-S

NECESITO UN MAESTRO ESCObero. Victoria N.o 1339. 28-S

NECESITO BUENOS MAESTROS bronceros. Tocornal 621. 28-S.

TORNERO EN MADERA NECESIto. Agustinas 1778. 28-S.

PELUQUERO NECESITO. BRAsil 704. 28-S.

NECESITO OPERARIO ZAPATEro. Avenida Portales 2731. 28-S.

ZAPATEROS ESTAQUILLADO hombre y buen composturero necesito. Gorbea esquina Bascuñán. 28—S

REPARTIDOR DE CARNE SE NEcesita, competente. Delicias 2693. 28—S

CABALLERIZO CON CARNET Y cochera. A. Prat 1404. 28-S

NECESITO BARNIZADOR, MUY competente. San Diego 1417. Casa 14.

MUEBLISTAS COMPETENTES Y maquinistas, aptos en elaboración de maderas, se necesita. Valparaíso, Salvador Donoso 116. 30-S.

VENDEDORES MANTEQUILLA necesito, doy 20 centavos paquete. Mercado Central 48. 29-S

RONDIN NOCTURNO, CASADO, sin familia, necesito, Viña Pra, Lo Ovalle, paradero La Pirámide. 28S

MAESTRO MAYOR PARA FUNDIción de fierro necesítase. Buen sueldo. Trabajo permanente. Mapocho 3155. 28-S

OFICIAL PULIDOR, NIKELADOR, necesítase. Trabajo firme. Mapocho 3155. 28-S

MAESTRO SOLDADOR AL OXIGEno, competente, trabajo permanente. Buen sueldo. Mapocho 3165. 28-S

TRES EMPLEADOS, 15-18 AÑOS, necesito. San Francisco 178. 28-S

RUEDERO, OBRA GRANDE, MUcho trabajo, necesito, carrocería. Matías 269. 30-S

HERRADOR COMPETENTE NEcesita la Bodega de Vinos Santa Elena. 29-S

HOJALATERO COMPETENTE NEcesito. San Pablo 3653. 29-S

PELUQUERO NECESITO. AVENIda Matta 307. 29-S.

PELUQUERO JAPONES PARA darle peluquería, necesito. Bascuñán 691.

NECESITO OPERARIO QUE SEPA hacer espejos. Morandé 935.

CHAUFFEUR PRACTICO EN Schripps Booth con buenas y recientes recomendaciones, necesítase, en Catedral 1137.

EMPLEADO COMPETENTE PARA recetario necesita. Botica Petrizzio. Estado 93. 29-s

JOVEN PRACTICO EN TRABAJOS de oficina necesito. Botica. Petrizzio. Estado 93. 29-s

NECESITO REBOCADOR. SAN Francisco 320.

BARNIZADOR EN PIANOS Y Muebles competente, se ofrece. Gálvez 917.

AYUDANTE CON CONOCIMIENTOS de contabilidad y dactilografía, necesito. Casilla 1824. 28-S

NECESITO JARDINERO HORTElano. Alameda 1936. 30-S

BUEN SACADOR DE PUNTERAS, se necesita: 9. Prat 1050. 30-S

NECESITO UN BUEN MAESTRO pastelero, con buenas referencias. Dirigirse: Casilla 1446.—I. P. S. 30-S

NECESITO CORREDOR PARA Santiago y afueras. Sueldo y comisión. Exijo fianza 1,000 pesos. Dirigirse a M. J. S., Correo N.o 3, Santiago.

NECESITO COBRADOR - VENDEdor semanal. Alameda 518. 29—S

REPARTIDOR FORMAL, BIEN Recomendado con carnet y matrícula que sepa soldar latas necesito. Mapocho 2710. s-28

EMPLEADO ABARROTES COMPEtente necesito. San Diego 1498. s-28

PELUQUERO NECESITO DELICIAS 3431. 28-s

PELUQUERO, COMPETENTE, NEcesito, San Alfonso 18. 28-s

ZAPATERO COMPOSTURERO NEcesito, Romero 2974. 28-s

NECESITO VENDEDOR EN RAMO de chanchería con recomendación, Castro 392. 29-s

SACADOR DE PUNTERA COMPEtente, para Fábrica de Calzado, se necesita. Santa Victoria 324. 29-S.

PINTORES NECESITO. CUEVAS 1159. 28-S

NECESITO UN OFICIAL TALAbartero. Delicias 3570. 28-S

OFICIAL SASTRE VESTONEROS Y ayudantas necesito. Bulnes 11 (altos). 28-S

NIÑO PARA MANDADOS Y ASEO en casa de modas, se necesita. Pasaje Balmaceda 22. 29-S

NECESITAMOS UN MOZO CON buenas recomendaciones. San Pablo 1120-28. 29-S

JOVEN PARA HACER EL ASEO Y ayudar en trabajos de oficina, necesita la Sociedad Española de Socorros Mutuos. Presentarse en Claras 557, de 5 a 6, con certificados. 28-S

SE NECESITA UN NIÑO PARA COser plantilla. Fábrica Calzado, Ricardo Santa Cruz 753. 28-S

NECESITASE NIÑO ESPAÑOL DE 15 a 18 años, con buenas referencias, para la Legación de España.— Blanco Encalada 2445. 28-S.

SE NECESITA SIRVIENTE MANO que sepa coser para el campo. Tratar: Catedral N.o 3185.

NECESITO MOZO PARA ASEO CON buenas recomendaciones. Tratar: Huérfanos 1179. 1.o-O

MUCHACHO SEPA SACAR LECHE y mandados necesito. Dos lavanderas, cama adentro, buen sueldo necesito. Tratar: San Diego 142. Hotel Hispano. 29-S

MOZO DE 18 A 20 AÑOS NECESIto, puertas adentro. San Diego 301. 30-S

MUCHACHO MANDADOS, NECEsito hasta 14 años. Merced 824.

NECESITO NIÑO PARA MANDAdos i niña decente para los quehaceres. Rosas 1011. 28-S

NECESITO NIÑO PARA EL ASEO de carnicería y que sepa asentar. Tratar en la tarde. Lastra N.o 1583. 28-S

NECESITO SIRVIENTE AUNQUE tenga guagua. García Reyes 578. 28-s

MOZO RECOMENDADO, CAMA adentro, necesito. San Martín 64.

NECESITO CINCO NIÑOS PARA vender dulces. San Diego 1230. Casita 16. 28-S

¡¡MATRIMONIO, SEÑORA, HIJO!! cuidar propiedad, vacas, necesito, Mapocho 4615. Tratar: Lira 279. 28-s

BUENAS COSTURERAS SASTRES, necesito, que sepan ojalar. Diez de Julio 1302. 31-s

ENCAPELLADORAS Y APRENDIzas necesitamos. Rosas 3223. S-30

BUENA PREPARADORA DE CUEllos que sepa pespuntar, se necesita. Santa Isabel 382. 28-s

VENDEDORA JOVEN CON PRACTIca necesito, se da preferencia a extranjera. Moneda 822. 30-s

APARADORAS BUENAS NECESIto. Libertad 664. 29-S.

NECESITO APRENDIZA ADELANtada. Tocornal 290. 28-S

PERSONA SEPA HACER DULCES finos y ricas empanadas de horno necesito. Tratar: 2 a 3. Ejército 232. 28-S

NIÑAS PARA FABRICA DE PERfumes se necesita, Avenida Concepción 75. Providencia. Buen jornal si saben trabajar. 28-[illegible]

NECESITO APRENDIZAS EN VEStones. Aldunate 831. 28-S

MUCHACHITA PUERTAS AFUEra, para cuidar guagua necesito. Riquelme 821. 28-S

NECESITO BUENA CANTANTE [illegible] señoritas para baile. Bandera [illegible]

POSTICERAS, CAMISERAS Y D[illegible] doblez necesitamos urgente. Pagamos el mejor precio. Lavandería Merced 475. 28-[illegible]

NECESITO NIÑA PARA CUIDAR guagua, puertas afuera. San Diego 452. 28-S

NECESITO EMPLEADA SOLTERA para todo servicio, con recomendaciones, en Cruz 1273. S-28

NIÑERA CON RECOMENDACIOnes necesítase. Tratar: Merced 367. S-28

BONNE FRANCAISE, SE NECESIta para el cuidado de niños. Dirigirse de 10 a 12 A. M. Ejército 353. 28-S.

NECESITO NIÑA DECENTE PARA pastelería y venta de helados. Matucana 998. 28—S

SEÑORITA PARA LA VENTA, CON muy buenas recomendaciones, se necesita. Monjitas 867.

NECESITO BUENAS AYUDANTAS modas. Arturo Prat 866.

SEÑORAS, CABALLEROS, JOVEnes, necesito 100 a 300 pesos mensuales. Gajardo Guerrero. Morandé 436.

COSTURERA PARA LA MODA NEcesita taller. Catedral 2296.

SEÑORITA, SEÑORA O CABALLEro, pianista, necesito, para tocar días Domingos. San Antonio 26. 28-S

SE NECESITA SEÑORA O SEÑOrita española, preferible catalana, para cuidar dos niños, buen sueldo. Dirigirse: Casilla 3520 o en Santa Mónica 2053, de 12 a 2 P. M. 30-S

SE NECESITA UNA LAVANDERA. Madrid 795. 30-S

NECESITO BUENAS COSTURERAS y ayudantas para taller de modas. Rosas 2067. 29-S

SEÑORITA SEPA TOCAR PIANO primera vista, necesítase. Compañía 1065.

COSTURERA SEPA HACER GUARda polvos, necesitamos. Monjitas 865. 28-S

BUENA VESTONERA NECESITO Manuel Montt 2683. 30-S

APARADORAS PARA APARAR EN su casa, necesito. Nueva Valdés [illegible]

MODISTA EN SOMBREROS, COMpetente, se necesita, con urgencia. San Diego 156. 29-S

PARCHADORAS DE SACOS NECEsito. Bulnes 715. Casita 9. 28-s

NECESITO AYUDANTA SASTRE. Santa Rosa N.o 236-A.

NECESITO POSTICERA. LAVANdería Higiénica. Independencia 317.

NECESITO NIÑAS QUE ENTIENdan el trabajo de empaquetar sal y otra para el servicio de casa. Coquimbo 61, al llegar a Santa Elena. 28-S

NECESITO DOS SEÑORITAS PARA mostrador de panadería; es inútil presentarse sin buenas recomendaciones, buen sueldo. Chiloé 1987. 29-S

NECESITO COSTURERA RECOmendada, sepa cortar y armar. San Isidro 810. 28-S

NIÑERA, REGULAR EDAD, NECEsito. Bilbao 67. 28-S.

NIÑA PARA SERVICIO DE DOS personas, necesito; buen sueldo. San Isidro 261. 28-S

SIRVIENTA PIEZAS CON BUENOS informes, necesítase. Delicias 1611, de 2 a 3. 28-S

SE NECESITA EMPLEADA PARA el comedor y las piezas. Tratar en Ejército 453. 28-S

BUENA SIRVIENTA MANO HONrada, formal, $ 45. Claras 720. 28-S

EMPLEADA PARA LA MANO SE necesita. Claras 431. 28-S

EMPLEADA CON RECOMENDAción necesito. Tratar 2 a 3. Ejército 232. 28-S

SE NECESITAN DOS EMPLEADAS para las mesas. Salas 185. 28-S

NECESITO DOS NIÑAS PARA LA cocina y las mesas. Santa Isabel [illegible]

EMPLEADA MANO NECESITO — Avenida Matta 268. 28-S

NECESITO SEÑORA QUE SEPA ordeñar. Maturana 646.

EMPLEADA FORMAL, AGIL PAra el servicio de pensión particular. San Diego 79.

SE NECESITA EMPLEADA PARA el comedor. Buenas recomendaciones. Compañía 1851.

SIRVIENTA PARA LAS PIEZAS necesítase. Recomendaciones. Agustinas 1242. De 12 a 4 P. M.

EMPLEADA PIEZAS, DE EDAD necesito. Huérfanos 1508.

CABALLERO VIUDO, DOS NIÑOS, necesita empleada para la cocina. Lillo 516. 29-S

EMPLEADA JOVEN, CON BUENAS recomendaciones se necesita. Delicias 1626. [illegible]

NECESITO EMPLEADA COMEDOR Castro [illegible]. 1.o-O

EMPLEADA PARA CUIDAR GUAgua, se necesita en Sazié 1963. 29-S.

NECESITO SIRVIENTA. MORANdé N.o 231, último piso. 28-S.

EMPLEADA DE PIEZAS QUE ENtienda cocina, ágil y formal necesito. Rosas 1178. Buen sueldo.

EMPLEADAS COMEDOR Y PIEzas necesítase. Tratar de 4 a 6. Lira 94.

NIÑA PARA AYUDAR SERVICIO comedor, necesito. Catedral 3271. 28-s

NECESITO EMPLEADA PARA piezas. Alameda 1936. 29-S

EMPLEADA DE MANO PARA tres personas, necesito. Agustinas 2510. 28-S

SE NECESITA UNA EMPLEADA joven, en casa inglesa. Matucana 558. 28-S

NIÑA DE 12 A 15 AÑOS SE NECEsita para servicio. Santa Rosa 192.

EMPLEADA DE COMEDOR Y OTRA de piezas que sepa coser, necesítase. Maturana 439.

NIÑA PARA SERVICIO DOS PERsonas, necesito. San Francisco 281.

SE NECESITA UNA NIÑA PARA las piezas. Esperanza N.o 4. 28-s

NECESITO SEÑORITA APRENDIZA mesonera; vendo billar completo flamante. Copiapó 1472. 29-S

NIÑA PARA CUIDAR GUAGUA, necesito. Delicias 2463. 28-S

MUJER SERIA PARA EL SERVIcio. Avenida España 16. 28—S

NECESITO NIÑA PARA ASEO DE piezas, y una cocinera. Chacabuco 14. 28—S

NECESITO BUENA COCINERA ayudanta de cocina, para pensión, buen sueldo. Moneda 913.

NECESITO COCINERA Y NIÑA Para las mesas. Matucana 776. s28

EMPLEADA ENTENDIDA EN COcina necesito, Bascuñán 945. Casa quinta.

NECESITO COCINERA Y SIRVIENte de piezas. Avenida Manuel Montt 867. 29-S

NECESITO COCINERA COMPEtente. Moneda 1154.

NECESITO COCINERA QUE SEPA cocinar. Sueldo $ 70. Santo Domingo 2267. 29—S

NECESITO COCINERA, SIN NIÑO, puertas adentro. Carmen 418. 29—S

NECESITO COCINERA Y NIÑA para cuidar guagua, recomendadas. Libertad 428. 29-S

BUENA COCINERA NECESITO. República N.o 184. 29-S

NECESITO EMPLEADA QUE ENtienda la cocina, para el 1.o Octubre. Suelto, $ 50. Moneda 1610. 28-S

URGENTE NECESITO COCINERA, ayudante y niñera. Restaurant Unión. Exposición 94. 28-S

SE NECESITA EMPLEADA PARA la cocina, de regular edad, para matrimonio solo. Inútil presentarse sin buenas recomendaciones. Copiapó 1009. S-28

NECESITO COCINERA Y CUIDAdora de dos niñitos. Independencia 995. S-28

COCINERA COMPETENTE PARA extranjero, precísase. V. Mackenna 1080. 28-S.

COCINERA Y SIRVIENTE DE MAno, con recomendaciones, se necesitan. Avenida Vicuña Mackenna 606. 29-S

COCINERA NECESITASE EN CLAras 724, servicio tres personas, cocina sencilla. 28-S

COCINERA COMPETENTE NECEsítase. Alameda 1850. de 1 a 4. 29-S

COCINERA COMPETENTE NECEsito. Lord Cochrane 310. 28-s

COCINERA RECOMENDADA PARA matrimonio solo, buen sueldo. Manuel Montt 2537. 28—S

COCINERA CON BUENAS RECOmendaciones se necesita en Carrera 246. 30-S

COCINERA NECESITO Y UNA NIña para las mesas. Zañartu 1068. 28-S

COCINERA NECESITO. NO IMporta tenga niño. Maestranza 136. 29-S

COCINERA CON BUENA RECOmendación necesito, San Pablo 3653. 29-S

COCINERA MUY COMPETENTE, necesítase en casa extranjera; exíjese buenas recomendaciones. Presentarse de 12 a 3 P. M., en calle Purísima N.o 240. 29-S.

COCINERA CON RECOMENDACIOnes, necesítase. Tratar: después de 10. Maestranza 158.

COCINERA NECESITO DOS, Esperanza N.o 594.

COCINERA NECESITO. CARMEN 135. 29-S

COCINERA, NIÑA DE MANO; buenos sueldos. Cochrane 374. 29-S

COCINERA SIN NIÑO, REGULAR edad, necesita urgente matrimonio solo. Carmen 472. 28-S

COCINERAS, CHIQUILLA PARA servicio, necesito. Bandera 339. 28-S

COCINERAS Y JARDINEROS. HORtelano necesítanse varios. Agencia Empleos. Gálvez 106.

COCINERAS COMEDOR, NECESIto, Nataniel 24. 28-s

COCINERA SE NECESITA EN VICtor Manuel 1560. 30-S

COCINERA NECESITO. BUEN sueldo. Molina 50. 28—S

OBJETOS PERDIDOS

DORMILONA PERDIDA ENTRE Parque Cousiño y Av. Matta, ruego persona encontróla, entregarla Av. Vial 1114. Buena gratificación. 27-S

RELOJ ORO PERDIDO TRANVIA, línea Huérfanos. Buena gratificación. Galería Alessandri 29. 30-S

MAQUINARIAS

MAQUINAS SINGER, FACILIDAD pago. Repuestos, accesorios. San Pablo 2927. 28-S

MAQUINA ESCRIBIR, EUROPEA, moderna, sólida, práctica, vendo. San Francisco 275. S-28

TOTALMENTE NUEVA VENDO máquina fotográfica 18x24. Libertad 54, Casita 10. S-28

BOMBA, CORREAS 8 PULGADAS, transmisiones, descansos, poleas, tornos para madera, pulidora, engranajes, cilindro volante, vende. San Francisco 248. 28-S.

COMPRO TORNO, TALADRO, CEpillo, ventilador. Brasil 97, o Chillán, Malpón 369. 28-S

APROVECHEN SASTRES: POR cambio de residencia urgentemente, vendo máquina Hoffmann aplanchadora, limpiadora, a vapor. Precio bajísimo. Bandera 771. 29-S

VULCANIZADORA SHALER, OCAsión, vendo. Cumming 609. 29-S.

MAQUINA DOBLADORA DE CARtón compro. Pasaje Matte 50. 28-S.

UNA MAQUINA DE EMBALLENAR compro preferencia. Lord Cochrane 1070. 28-S

MAQUINAS DE ESCRIBIR, OCAsión. Bandera 82. 27-O.

TALLER PARA COMPONER MAquinas de escribir y calcular. Bandera 82. 27-O.

MAQUINAS DE ESCRIBIR, COMpro. Casilla 2888. 27-O.

HELADEROS: MAQUINA PARA cuajar helados, con dos botes, arriendo. Santa Rosa 659. 20-S

COMPRO MAQUINA DE PUNTEAR, de ocasión, dirigirse por carta solamente.— J. B. San Diego 496. 28-S

MAQUINA ESCRIBIR, ROPERO, peinador, catres, vendo, Diez de Julio 527. 28-S

DESCREMADORA BATIDORA Y tarros grandes compro. Antonio Varas 63. 29-S

SE VENDE UNA RICA MAQUINA huincha para recortar o partir madera. Muy barata. Verla: Cuevas 1019. 30-S

MAQUINA PARA HIELO SE DEsea comprar una buena, de ocasión. Dirigirse: A. Mardones, Casilla 3625. 2-O.

DINAMO SIEMENS SCHUCKERT, corriente continua, 15 K. W. 230 volts, se vende. Casilla 3625. 2-O.

DINAMO CORRIENTE CONTINUA, 130 volts, 75 amperes, perfecto estado, vendo. Casilla 3625. 2-O.

BIOGRAFO PATHE, BUEN ESTAdo, con motor, se vende en dos mil pesos. Casilla 3625. 1.o-O.

IMPRENTAS: PRENSA MEDIO mercurio, prensas pedal, guillotinas, tipos, perforadora, vendo. San Pablo 1157. 29-s

VENDO MAQUINARIA HOJALAdora en $ 450, capa registradora Nacional, en $ 850. Castro 528. 5-o

VENDO MAQUINAS AUTOMATIcas para hacer medias y calcetines, muy baratas. Castro 528. 5-o

VENDO MAQUINA TUPI, EJES con sierra circular, material y herramientas tornillos, mecánico, Independencia 1237. 29-s

MAQUINA CALADORA, VENDO. — Alameda 878.

FABRICAS CALZADO: VENDO VArias máquinas aparadoras, ocasión. San Francisco 281.

VENDO MAQUINARIA BARRENAdora, serrucho, torno con volante, Andes 2226. s-30

$ 40. — PRENSA COPIAR, TAMAño carta vendo. Delicias 3539. 28-s

MAQUINA DESTRONCADORA EN buen estado, compro; prefiero marca Hércules. Santa Rosa 1310.

MAQUINA ESCRIBIR WILLIAM, ocasión vendo $ 100. San Diego 1442. 28-S

MAQUINA SALON SINGER OCAsión vendo. San Diego 1242.

MAQUINA COBRE, HELADERA, grande, vendo. Coquimbo 1289, llegar Cochrane. Jabonería.

MAQUINA PIE, SINGER, BOBINA, nueva, otra usada, véndense baratísima. San Isidro 1573. 28-S

MAQUINAS PARA CARAMELOS, de cilindro y demás clases, compro. Esperanza 742. 30-S

MATERIALES DE CONSTRUCCION

BALDOSAS CUALQUIER DIBUJO, tubos cemento, tierras colores para cemento, yeso, etc. Precio sin competencia. Lira 715. 13-O

ALAMBRE USADO PARA VIÑA, compro. Chiloé 2035. S-28

VENDO LADRILLO COMPOSICION toda clase y colores, tubo de cemento, excusado turco, lavatorio y lavaplatos de granito artificial, nos encargamos de toda clase de trabajo en granito y piso de mosaico, y alcantarillado. Pedir propuestas. Fábrica Ladrillo Composición, Franklin 550. 28-s

VENDO PAR REJAS DE VENTAnas verlas. Rosario 734. 29-S

VENDO 100 PLANCHAS DE FIErro galvanizado para techo, poco uso, largo 10 pies. Martínez de Rozas 3602. 29-S

VENDO 16 RIELES DE FIERRO, 4x7 pulgadas; largo, m. 4.50. Martínez de Rozas 3602. 29-S

VENDO ESCALA CON BARANDA fierro. Serrano 181. 29-S

$ 1.80 REALIZO TUBOS CEMENto de 4. Lira 715. 26-O.

VENDO MUY BARATO ELEGANTE mampara con dos divisiones, para mostrario, apropiada para restaurant Monjitas 854. Feria de Materiales. 28-S

VENDO ESCALA DE FIERRO, CAracol, y calentador baño a leña. Avenida España N.o 150. Los Guindos. 28-S

SE VENDE VARIAS VIGAS FIErro 3.50 mts. por 20 pulgadas ancho. Tratar: San Pablo 2249. 29-S

COMPRO REJILLA CIERRO, SEtenta por dos metros alto, con postes. Delicias 1799. 29-S

MEDICINA

JUVENTUD, NO MAS GONORREA. Fuera contagios; saludo, limpieza. Glóbulos Kadde 4.40. Daube y Cía. Botica Belga. San Diego 591 esquina Eyzaguirre. 23—O

CANOSOS: NO BOTEN PLATA EN comprar tinturas desconocidas. Compren únicamente la Tintura Vegetal Herz, que se vende en Root 563, entre Carmen y San Isidro y que tienen la garantía de probarla antes de comprarla. Frasco: $ 5. 30-S.

GONORREAS E IMPOTENCIAS (Debilidad vital), afecciones sifilíticas, prostáticas, supuraciones, aunque crónicas en ambos sexos, garantizo curación, infalible. Facilidades pago. Puente 637. Casilla número 2756. Informes sobre precios, usos, etc. Consúltese gratis diariamente. Domingo, de 10 a 12 de la mañana. Clínico y Laboratorio médico del doctor Julio Lefevre.

$ 30 LA RESTAURACION DEL VIgor sexual instantáneamente en jóvenes y viejos, sin drogas. Clasificador. A.-11. 30—S

MUEBLES

COMPRAMOS MENAJES DE CASA, atendemos a domicilio. "La Magallanes", Avenida Matta 1004. Teléfono Inglés 147. (Matadero). 30 Mayo 1923

CON FACILIDADES DE PAGO hacemos buenas instalaciones de baños, calentadores. Fábrica: Chacabuco 28 B. 13-O

FABRICA DE MUEBLES Y MARcos dorados. — Almirante Barroso 337. — Muebles coloniales, salones dorados, biombos y vitrinas a precios más bajos que en cualesquiera otra casa. Se hacen toda clase de composturas en muebles. 13-O

QUIEBRA A. ALBERTO PACHECO y Gregorio Noriega.— Por auto de

COMPRO MENAJES DE CASA, PIAnos y muebles sueltos. Teléfono Inglés 1036. San Diego 460. El Aguila. Dic.-31

...MPRO UNA VICTROLA. ASIllero 49 A. 28-S.

MENAJES, PIANOS, TODA CLASE muebles, recibe La Cruz Blanca, Independencia 370. 21-n

AMOBLADO SALON, MOUQUET, vendo. Prat 1340. 29-S

PAGO CONTADO PIANO ALEMAN primera clase, de ocasión. Hotel Palace, pieza 27. 28-S

MESAS ARRIMO DORADAS CON mármol, sillas doradas, vendo. Riquelme 630. 28-S

SE VENDE UN PIANO DE SALON y dos máquinas de coser. Andes 2631. 28-S

VENDO ESCRITORIO MINISTRO, marquesa colchones y varios otros muebles. Madrid 735. 28-S

OCASION: POR VIAJE VENDO amoblado comedor y otros. Calle Cóndor 636. 28-S

VENDO CATRE BRONCE, SILLAS comedor. Carmen 625. 28-S

OCASION! VENDO APARADOR CON mármol. Ecuador N.o 3970. 28-S

VENDO UN RICO JUEGO COMEdor. San Isidro 274. 29-S

MUEBLES DORMITORIO, ESTILO bombé, vendo. Carmen 849. 28-s

JUEGO DORMITORIO PERFECTO estado y aparador. Ocasión. vendo: Copiapó 764. 28—S

DE OCASION. ESCRITORIO MInistro, dos pares cortinas de peluche de seda y medio amoblado, un departamento para profesional, central. Santo Domingo 849 altos. 2-O

VENDO AMOBLADO DORMITORIO estilo moderno; medio amoblado salón nogal americano y carretilla para guagua, flamante, Jofré 359. 28-S

SE VENDE UN PIANO ELECTRIco. San Diego 301. 7-O

VENDO PIANO ELECTRICO, 6 instrumentos, 50 piezas. Bar. Delicias 3407. 29-S

RICO PIANO CLAVIJERO METAlico, perfecto estado, vendo. Ecuador 4226.

GRAN OCASION: MESA, MUEble grande, catre, otros muebles, Serrano 223.

SE VENDE UN PIANO DE ESTUdio, $ 500. Maestranza 683. 29-s

PIANO STEINWEY, FLAMANTE, vendo ocasión. Moneda 1375. 28-S

VENDO RICO PIANO MAQUINAria bronce, alemán; amoblado salón, 200; alfombra centro, 60; otra cien m., tripe corrido, espejo grande, 100; dos cortinajes felpa, 60; amoblado marroquí, 350; escritorio caoba, centro, 100; estante libros, aparador, mármol espejo, 80; sillas, ropero espejo, peinadores, cómodas, baño fierro. Infinidad ricos muebles antiguos y modernos, Santo Domingo 2222. 28-S

COMPRO MUEBLES MODERNOS O antiguos, piano maquinaria bronce. Pago altos precios. Casilla 3056. 28-S

VENDO AMOBLADO NUEVO DE comedor de ocasión y varias especies. Rosario 1045. 29—S

VENDO OCASION AMOBLADO SAlón, espejo varios tamaños, alfombras, amoblado escritorio, estantes libro, escritorios, cunas, catres, lámparas eléctricas, cocinas gas, económicas, guardarropas, paragüeros. San Diego 106.

VENDO BARATISIMO JUEGO dormitorio aparadores, trinches roperos, peinadores, cómodas, veladores, mesas, comedor, sillas varias clases, gran juego comedor, piano estudio, archivadorers, cortinajes. San Diego 106.

PIANO MARCA STEWEY U OTRA marca, compro. Tarapacá 752.—Luis Torta.

RICO PIANO ALEMAN VENDO flamante, $ 1,150. San Pablo 916. 28-s

VICTROLA VENDE, PAGO MENsual, indique domicilio. D. D. Casilla 3862. 28-s

VENDESE PIANO SALON, MOBIliario completo, partes. Huérfanos 2494.

ROPERO CON ESPEJO BISOTE, $ 120; cómoda, $ 60; peinador, $ 40; diván, $ 50; dos cortinajes felpa, $ 50; dos sillones felpa, $ 40; tres cuero, $ 60; estante grande, $ 80; chico, $ 30; escritorio jacarandá, diez cajones, $ 80; alto, $ 50; aparador, $ 50; trinche, $ 30; mesa comedor grande, $ 30; carnicera, $ 5; paragüera con asiento y espejo grande, $ 90; mesa juego, $ 25. Chacabuco 654, cerca Rosas.

VENDO PIANO Y PEINADOR DE ocasión. Santiago 1335. 28-S

OCASION: VENDO PIANO. VILLA Teresa 652. 30-S

OPORTUNIDADES PARA FAMILIAS

COMPRO TERNOS. DELICIAS 3650 2-Oct.

MAISON "LAFAYE", 21 DE MAYO 557 (bajos). Confecciónase trajes, corsés, moldes. Precios módicos. 12-o

PARA DISFRACES EN LA FIESTA de los Estudiantes pueden acudir a la Maison D'Angelo, que desde $ 5.00 pueden adquirirlo cortado y listo para confeccionarlo, como también en trajes fantasías, sastre, etc. Los de provincia pueden mandar figurines y medidas. Para pedidos: Delicias 2184. Portal Granello. 28-S

ARREO COMPLETO DE PRIMERA comunión, para niñita de 7 a 10 años, vendo. Libertad 54, casita 10. S-28

OCASION! TRAJE NOVIA COMpleto, terno chaquet negro, vendo. Riquelme 630. 28-S

PRESTAMOS DE DINERO

A. BAJO INTERES FACILITO DInero sobre pianos. Casilla 2224. R. G. 31-A

CONTADOR COMPETENTE DISponga $ 10,000 efectivo, necesítase asociándolo importantísimo negocio profesional. Morandé 291, oficina 12-A. 31-A

¡¡DINERO!! FACILITO RAPIDAmente por automóviles, muebles, pianos, fianzas, hipotecas, descuento letras. Compañía 1264. Oficina 10. Derecha interior. 11-o

DINERO; TENGO DIVERSAS partidas, al 12 o|o, para préstamos hipotecarios. Bandera 84. Of. 25. 2-S

NECESITO DOS O TRES MIL PEsos, pagando $ 200 o $ 300 mensuales, buenas referencias, doy buen interés, dinero garantido. Correspondencia: E. B. Taller, Correo Central. 28-S

GRAN MINA DE ORO EN LINAres, con informes y antecedentes completos que acreditan gran riqueza. Se necesitan $ 50,000 para explotación inmediata. Teatinos 86. 29-S.

GRAN MINERAL DE COBRE EN Cajón de Maipo, cerro entero mineralizado, con gran cantidad de mineral a la vista de explotación y producción inmediata. Se necesita socio capitalista o bien se vende el 30 por ciento para iniciar trabajos en el acto. Teatinos 86. 29-S.

MINAS DE COBRE, RECONOCIDAmente buenas, seleccionadas entre las mejores del país, vendemos o aceptamos socios capitalistas para explotarlas inmediatamente. — Alejandro Greene Cruzat, abogado y corredor de comercio. Teatinos 86, Casilla 3722. 29-S.

TERRENOS CARBONIFEROS, AL lado de Lota, 3,000 hectáreas, carbón a la vista, negocio de gran importancia y de enorme porvenir, vendemos o aceptamos socio. Informes y datos completos en mi oficina.— Alejandro Greene Cruzat, abogado y corredor de comercio. Teatinos 86, Casilla 3722. 29-S.

VALIOSA MINA DE COBRE EN Copiapó, 33 pertenencias, famosas por su riqueza y producción. Necesítase socio con $ 200,000 para explotación y producción inmediata, cediendo el 50 por ciento de las minas.— Alejandro Greene Cruzat, abogado y corredor de comercio. Teatinos 86. Casilla 3722. 29-S.

SOCIO CON 5,000 A 10,000 PESOS necesito, para dar impulso a negocio, buenas utilidades. Dirigirse A. J. G., Correo N.o 3. Santiago.

SEÑORA NECESITA $ 100 URGENte, referencias cartas. — Juan Vicuña 1444. Casa 6. 28-s

PROFESIONALES

ZURCIDOS INVISIBLES, NOTAble zurcidor japonés. Especialista único. Especialidad en viraduras, composturas, transformaciones. Son perfectas. San Diego 228. Teléfono Inglés 667. S-30

CONDOR 1158. CASA ANTIGUA, única especialista zurcidos, invisibles; jersey, sedas, viraduras, hechuras, transformaciones garantidas. 16-O.

ZURCIDOS JAPONESES, INVISIbles, viro ternos, recibo toda clase composturas. San Diego 236. 8-O.

PROPIEDADES

VENDO CASA NUEVA, CINCO PIEzas, hall y todo servicio. Precio: $ 20,000. Tratar: de 5 a 6 P. M. Andrés Bello 705. (Sin agentes.) 39-S.

VENDO CASA NUEVA, CINCO PIEzas, hall y todo servicio. Precio: $ 20,000. Tratar: Avenida Milán 10. (Sin agentes). 30—S

100 MIL PESOS VENDO CASA SAN Diego 127, 12x65 metros. Produce más del 10 o|o. Tiene deuda. Bandera 131, oficina 7. 28-S

CASA-QUINTA 4, 6 PIEZAS, COMprase. Preferencia Irarrázaval, Ñuñoa. Casilla 2530. S-29

COMPRO CASA BARRIO CENTRAL, apta para industria, con patios. Sin agentes. Pago al conado. Ofertas: casilla 100 D. "Industria". S-29

EN PEÑAFLOR VENDO CASAquinta con todas comodidades, incluso muebles por ausentarme a Europa, callejón Los Canales, al lado Hotel Grange. Dirigirse: a Casilla 3316, Santiago. 28-S.

17,500 VENDESE CASA MODERNA, fachada ladrillo, buenas habitaciones, hall. Tocornal 1360. 30-S.

CARTAGENA VENDO CHALET.— Villa Los Angeles, Población Santis. Tratar: General Saavedra 1169. 1.o-O

PERMUTO CASA CUEVAS 887 POR casa tenga local para negocio. 28-S

QUINTA PLANTADA, POCA CASA, compro alrededores Avenida Ecuador. Dar detalles y precios, a General Velásquez 18. 28-S

$ 100,000.—EN LA AVENIDA VIcuña Mackenna, pasado Avenida Matta, bonito y cómo chalet moderno de dos pisos, recién construido, con material de primera clase. Consta de salón, escritorio, comedor, 4 dormitorios, hall, galerías, terraza, mirador, etc. Agua potable y buena instalación de luz eléctrica, piezas de toilette con todos sus artefactos y dependencias. Jardín, arboleda, parrón, etc. Todo cerrado con muralla de cal y ladrillo.— Guzmán, Silva y Cía. Huérfanos 1243. 28-S

49,000 CASA SANTO DOMINGO 2128, 10 habitaciones. 28-S.

VENDO CASA RENTA, BARRIO Avenida Matta, precio ocasión. 9.500 pesos. Esmeralda 650.

SE VENDE EN $ 12,000 CONTADO, con pequeño arreglo susceptible mayor renta. Tratar: Humberto Honorato. Banco Francés. 30-s

VENDO EXTENSA PROPIEDAD edificada; alcantarillado amplio, luz eléctrica, con poco costo, produciría 20 por ciento interés. Superficie: 25 por 74 metros a $ 40. Ocasión ventajosa. Camilo Henríquez 682, próximo carros. Tratar: 2-5. 4-O.

FUNDO EN MELIPILLA DE 200 cuadras, con 160 bien regadas, ricos suelos, vendo en $ 350,000, grandes facilidades de pago.— Alejandro Green Valverde, Sección Fundos de Alejandro Greene Cruzat. Teatinos 86. Casilla 3722. 28-S.

FUNDO EN SAN FERNANDO, DE 500 cuadras con 280 regadas, vendo en $ 420,000, incluyendo 50 mil pesos en enseres y existencias. Teatinos 86. Casilla 2722. 28-S.

FUNDO EN LAS CABRAS, DE 1,800 cuadras, que produce de $ 80,000 a $ 100,000 anuales sólo en trigo, vendo en $ 450,000 muy fácil pago. Teatinos 86. Casilla 2722. 28-S.

CHACRAS VENDO VARIAS EN los alrededores de Santiago, de primera clase, de 10, 11, 12, 20, 25, 30, 40, 50 y 75 cuadras regadas, buenas casas y edificios.— Alejandro Greene Valverde. Sección Fundos de Alejandro Greene Cruzat .Teatinos 86. Casilla 2722. 28-S.

FUNDOS EN RERE Y MALLECO, trigueros, madereros y ganaderos, de cuatro mil y ocho mil hectáreas, vendo muy baratos y con grandes y extraordinarias facilidades de pago. También se permutan por propiedades urbanas.— Alejandro Greene Valverde. Sección Fundos de Alejandro Greene Cruzat. Teatinos 86. Casilla 3722. 28-S.

FUNDO MUY BUENO Y PRODUCtivo, en Parral, 130 cuadras regadas con 30 de viña, casas y edificios espléndidos, 6,500 arrobas de vasijas, etc., vendo en 290,000 pesos, grandes facilidades de pago.— Alejandro Greene Valverde. Sección Fundos de Alejandro Greene Cruzat. Teatinos 86. Casilla 3722. 28-S.

FUNDO DE 100 CUADRAS REGAdas, vendo en San Carlos, en $ 85 mil.— Alejandro Greene Valverde. Sección Fundos de Alejandro Greene Cruzat. Teatinos 86. Casilla 27 22. 28-S.

FUNDO EN RAMAL HUALAÑE, vendo en $ 180,000, 1,200 cuadras trigueras, suelos de primera clase.— Alejandro Greene Valverde. Sección Fundos de Alejandro Greene Cruzat. Teatinos 86, Casilla 2722. 28-S.

$ 1,800 VENDO DOS SITIOS EN Maipú. Más detalles: Correo 2. A. Winter. 30-S

CALLE ANDES UNA CUADRA Tracción Eléctrica, propiedad renta, $ 150 mensuales libres. 30-s

$ 32,000 VENDO LA LINDA CASA nueva, Madrid 790, fácil pago. 2-O

COMPRO SITIO DE 15-20,000, PAra industria, con portón y piezas habitación. Vergara 673. 28-S

VENDO CASA CENTRAL, DOS PIsos, garage, tres cuadras Alameda, $ 85,000, contado, $ 60,000. Tratar: Huérfanos 1328. oficina N.o 1, altos. 28-S

SITIO CERRADO COMPRO MENsual o arriendo con pieza habitación. Indicar condiciones: Correo 4. 28-S.

820 METROS VENDO SITIO EXCElentes murallas ladrillo, en la más hermosa avenida de la capital. Beauchef 983.

VENDENSE MEJORAS, UNA CArretela con caballo. Tratar: Nataniel 1562. 1.o-O

$ 4,500 VENDO CASA ESQUINA, 5 piezas, entrada mensual $ 80. Dimensiones 10 x 25. Villasana 140. S—29

JUDICIALES

HABILITACION DE EDAD.— POR decreto fecha 19 de Agosto del año en curso, del señor juez del 3.er Juzgado Civil, se ha ordenado citar a los parientes de don Domingo Santa María Sánchez, a su curador y al Defensor de Menores para la audiencia del 2 de Octubre próximo, a las 3 de la tarde para que deliberen sobre la habilitación de edad que tiene solicitada.—El Secretario. S-28

QUIEBRA PABLO ARLT.—EL FAllido presentó las siguientes proposiciones de convenio: pago de 51 por ciento, con 20 o|o al contado dentro de sesenta días y 31 o|o a tres años plazo, sin intereses. El pago del 20 o|o lo hará la persona que el apoderado del fallido indicará en la junta respectiva. El fallido se hará cargo de todos los bienes comprendidos en la quiebra y correrá con los gastos causados en ésta. Para tratar de las proposiciones de convenio el juez del 2.o Juzgado Civil, señor Fernández citó a junta para el tres de Octubre próximo, a las tres P. M.—O. Darrigrandi, secretario. 2-Oct.

A DOÑA ROSA ESPINOZA v. DE Vega se le ha concedido la posesión efectiva de la herencia de don Tristán Vega Nilo, por auto de 4 del actual, del señor juez letrado don Fernando Santa María, Secretaría del señor Alfonso.— Santiago, Setiembre 6 de 1922. S-29

MERCED DE AGUA.— SEÑOR INtendente: Martín Hiriart, en representación de la Sociedad Hiriart Hnos., residente en Temuco, calle Diego Portales, esquina General Mackenna, a US. respetuosamente digo: Que la Sociedad, es dueña de las hijuelas N.os 210 y 211 del plano Huichahue Toltén, compuesta de trescientos veinte hectáreas, ubicada en la quinta subdelegación de este departamento y deseando regar totalmente estas hijuelas, vengo en solicitar de US. que conceda para la Sociedad Hiriart Hnos., una merced de agua de mil quinientos litros por segundo del río Alupén, para regar las expresadas hijuelas. La bocatoma la ubicaremos en la hijuela del mismo plano N.o 216 de propiedad de don Juan Ignacio Chávez. Hago presente a US. que de este río no se ha sacado ningún canal. Acompaño un plano de la situación del canal y ruega a US. acceder a lo que solicito.— (Firmado).— Martín Hiriart.— Temuco, Setiembre 21 de 1922.— N.o 261.— Háganse las publicaciones del caso por cuenta del interesado. — Anótese. — V. Campos, secretario. 28-S.

REMATE VOLUNTARIO. — EL treinta de Octubre, a las tres de la tarde, ante el juez letrado, don A. Fuenzalida, Secretaría del señor Guzmán, se rematará la propiedad de la calle Coquimbo N.o 749, de esta ciudad, por el mínimum de $ 24,600. Bases y antecedentes: en la oficina del abogado, don Antonio Planet. Bandera 166. 30-S

APERTURA DE SUCESION. — LA sucesión de don Ignacio Santa María está abierta ante el albacea Santo Domingo No. 784. Se da este aviso para los fines legales consiguientes. S-28

QUIEBRA A. ALBERTO PACHECO y Gregorio Noriega.— Por auto de 30 de Agosto del juez don Francisco Santa María, se amplió auto quiebra de 19 de Agosto 1914 de la Sociedad Comercial A. Alberto Pacheco, a los socios Alberto Pacheco y Gregorio Noriega designándose síndico, al mismo que lo era don Justiniano Guesalaga. Con fecha 12 de Setiembre se ha ampliado este auto quiebra a sucesión Alberto Pacheco, compuesta de su cónyuge doña Juana Barrena y sus hijos Clorinda Isabel y Elena Pacheco, representada ésta por su marido don Carlos Hernández. Háse fijado para junta acreedores el 18 de Octubre, a las 3 tarde.— El secretario.

REMATE. — POR DECRETO del señor Juez Letrado don Al[illegible] Fuenzalida se ha designado el [illegible] Octubre próximo a las 3 P. M. para que tenga lugar el remate de la propiedad N.o 1442 de la calle [illegible] Ugarte, de esta ciudad, formado por el sitio N.o 319 del plano de la población Manuel F. García y [illegible] llo Ugarte. Mínimum: $ 3,500. [illegible] más bases y antecedentes en la Secretaría Tercer Juzgado Civil, [illegible] diente Villar Inostroza Berta y [illegible] autorización para vender.—El Secretario.

REMATES

REMATE DEL RESTAURANT "LA Montaña". — Automóvil Dodge, 7 asientos, partida automática, Independencia 934. El Viernes 29, al presente, a las 2 P. M. Hay: Estantería, mostrador, mesas, sillas, mamparas, cortinajes, cuadros, pedestales, cocina económica y gas, llinero, plantas finas, útiles cocina, manteles, cuchillería, aparador con mármol, espejos, estante fierro, ollas, refrigerador americano, licores surtidos, botellas vacías, estantería, cigarrería, reloj pared, galpón zinc, catre bronce niño, batidora mantequilla perfecto estado y varios otros artículos a la vista.— Ruperto Vega Salas, martillero. Prat 402. Se arrienda la casa. 28-S

REMATES NEGOCIOS ABARROtes, menajes, encárguese Moisés Pérez. Morandé 833. 29-S

REMATE NEGOCIO ABARROTES Benavente 440. Hoy, 2 tarde. Hay: Estantería, mostrador, balanza, tarros y frascos muestrarios. Surtido conservas, cristalería, paquetería, máquina coser Singer, chuicos, [illegible] cos vacíos.— Juan Campanella. Órdenes: Prat 402.

REMATE HOY, ALMACEN ABArrotes, Lord Cochrane 1021, a las 2 P. M. Hay: completo surtido de abarrotes, paquetería, cristalería, artículos enlozados, licores finos, armazones, mostradores, vidrieras, romana 1.000 kilos, molinillo número 9, balanza Hower, un breack con arneses y lindo caballo, 80 kilos semilla trébol.—Julio Vargas. Órdenes: Sotomayor 9. 28-S

ROPA HECHA

ROPERIA LA VEGA, ANDRES BEllo 694, ofrece en baratura ternos, ambos, paletoes, pantalones, sombreros, calzado, todo desinfectado.

ROPERIA ANDRES BELLO N.o 601 esquina Recoleta, ofrece ternos, paletoes, ambos, pantalones, ternos de niños, sombreros, calzado, precios baratísimos, todo desinfectado.

ROPERIA LA CASA VERDE, ESmeralda 817, en [illegible] 21 de Mayo. Realiza ternos, ambos y paletoes, todo de casimires extranjeros, corte correcto, sombreros, calzado. Visítenos casero, aproveche nuestros precios.

ROPERIA MA[illegible] esquina San Pablo, ofrece en baratura ternos ambos, paletoes, pantalones, todos de ricos casimires, surtido colores, para todas medidas. Sombreros, calzado, desinfectado.

COMPRO TERNOS DE CABALLEros, pago buenos precios. Voy a domicilio. San Diego 236. 8-O

ROPERIA "LA GRAN VIA", SAN Diego 236. Realizo ternos, ambos, pantalones, calzado nuevo, usado. 8-O

ROPERIA "LA GRAN VIA", SAN Diego 236. Realizo ternos, ambos, pantalones, calzado nuevo, usado. 10-Octubre

COMPRO ROPA USADA DE CABAlleros, cuerpos delgados; voy a domicilio. San Pablo 2305. 30-S

$ 140 TRAJES SOBRE MEDIDA— Prat 18.

BOMBAS

1.a CIA. DE BOMBEROS. — CITO a la Sección Máquina a academia para el Viernes 29, a las 9.45 P. M. Sin uniforme. Punto de reunión: el cuartel.— El maquinista 1.o

6.a COMPAÑIA.— CITASE A LA Compañía a los funerales [illegible] del auxiliar de la 1.a Compañía señor Federico Berríos. Reunión a las 10 A. M., calle Unión 455.— El ayudante.

8.a Cía. DE BOMBEROS.— "LA Unión es fuerza".—Se ha citado a la 2.a sección e invitado a la 1.a, a los funerales del auxiliar de la 1.a Compañía, señor Federico Berríos, para hoy, a las 10 A. M. Uniforme de parada con pantalón blanco. Punto de reunión: Unión esquina de Avenida León.

9.a Cía. DE BOMBEROS.—SE HA citado a la 2.a e invitado a la primera comisión a los funerales del señor Federico Berríos, auxiliar de la 1.a Compañía, para hoy, a las 10 A. M. Punto de reunión: calle La Unión N.o 455. Uniforme de parada.

10.a COMPAÑIA DE BOMBEROS.— (Bomba España).—Patria y Trabajo.—Cito a la sección gallo a academia para el Jueves 28, a las 9.30 P. M. Uniforme de trabajo en el cuartel.—El teniente 1.o

BOMBA ESPAÑA. — 10.a COMPAñía. — Patria y Trabajo. — De orden superior cito a la Compañía a reunión, para el Viernes 29 del corriente, a las 9 y media P. M. Orden del día. Elección jefe máquina, admisión de voluntarios, informe comisión, revisora de libros de tesorería, y otros asuntos. — El Secretario.

FOLLETIN (17)

LEJOS DE LA VIDA

NOVELA POR

CONAN DOYLE

El viejo marino movió la cabeza. Haroldo apeló a las facultades de juicio práctico y claro que tenía, aunque, en presencia del terrible golpe que acababa de recibir, le habían abandonado momentáneamente.

—Mamá tiene razón, papá—dijo.

—Bien sabe Dios que la situación no es muy satisfactoria ni mucho menos; pero tampoco debemos verla peor de lo que es. En medio de todo, esta carta insolente constituye la prueba de que yo no he intervenido para nada en los planes del vil canalla que la ha escrito.

—Se podrá creer que ha sido cosa convenida previamente.

—No, no se podrá creer. Toda mi existencia se levanta contra semejante suposición. Basta mirarme de frente para rechazarla.

¡Es verdad, hijo mío! Habría que estar ciego para no creerte—dijo el almirante, recobrando ánimo al ver los ojos vivos y atrevidos de su hijo y su expresión de desafío.—Tenemos la carta y tenemos también tu reputación de hombre honrado. Desafiaremos la tormenta, los dos. Yo tengo la mayor culpa, puesto que te he hecho navegar de conserva con tal tiburón. ¡Desgraciado de mí, que creía haberte abierto tan brillante camino!

—¡Pero, padre mío, tú no podías prever semejante cosa! Como me dice en su carta, eso me servirá de lección. Era tan superior a mí en edad y en experiencia, que yo no podía decorosamente solicitar revisar los libros. El caso es que no hay tiempo que perder| Voy a Londres.

—¿Y qué piensas hacer?

—Lo que haría en mi lugar todo hombre honrado. Voy a escribir a todos nuestros clientes y acreedores convocándoles; luego, les daré detalles de la cuestión, les leeré la carta y me pondré incondicionalmente a su disposición.

—Eso, es, hijo mío... al abordaje, y defiéndete francamente.

—Me marcho al instante.— Se puso el abrigo y el sombrero.— Pero no tengo tren hasta dentro de diez minutos Antes debo hacer una cosa...

Al través de la alta puerta vidriera, acababa de ver en el campo de tennis una blusa blanca y un sombrero de paja. Clara solía esperarle allí por las mañanas para dirigirle algunas palabras antes de que él fuese a la estación para encaminarse a Londres. Salió Haroldo con el paso seguro y rápido del hombre que acaba de tomar una resolución importante; pero tenía los ojos ariscos y pálidos los labios.

—Clara—dijo, interrumpiendo a la joven que se le acercaba con palabras de bienvenida,—siento tener que darle malas noticias; pero mis negocios en la ciudad van mal, y... considero que estoy en el deber de eximir a usted del compromiso que adquirió para conmigo.

Clara le miró detenidamente con sus ojazos sombríos llenos de extrañeza y se puso tan lívida como él.

—¿Qué puede importarnos a usted y a mí la ciudad?

—Es que me espera el deshonor. ¡No puedo pedirle que lo comparta usted conmigo!

—¡El deshonor! ¿Porque habrá usted perdido algunas monedas de oro y de plata?

—¡Ah! ¡Si sólo se tratase de eso, Clara! Podríamos ser mil veces más felices en una casita de campo, que con todas las riquezas de la ciudad. No es la pobreza lo que me partiera el corazón como se me ha partido esta mañana. Apenas hace veinte minutos que he recibido esta carta, Clara, y me parece que es ya algo muy viejo, viejísimo, que ha sucedido hace mucho tiempo, una espantosa nube negra que ha oscurecido de pronto mi vida tranquila y amable.

—¿Pero, de qué se trata? ¿Qué teme usted más que a la pobreza?

—El tener deudas que no puedo pagar. El ver mi nombre llevado por el Stock Schange y ser declarado en quiebra. El saber que los demás me reclaman lo que se les debe y no sentirme con valor para mirarles de frente. ¿No es esto mucho peor que la pobreza?

—¡Sí, Haroldo, es mil veces peor! Pero todo eso tiene arreglo. ¿No hay nada más?

—Mi socio se ha fugado dejándome la responsabilidad de deudas onerosas; por su culpa, me encuentro en tal posición que la ley puede obligarme a aportar cuando menos parte del dinero que falta. Me lo han confiado para colocarlo, y él se lo apropió para desrrocharlo. Yo, en mi calidad de socio, soy responsable. He llevado la ruina a todas las personas a quienes quiero... a mi padre, a mi madre. Pero, cuando menos esa desgracia no recaerá en usted, Clara. Usted es libre. No hay nada que nos una.

—Hacen falta dos para formar un lazo, Haroldo —dijo la muchacha sonriendo y poniéndole una mano en el brazo.—Hacen falta dos para unirse, y también dos, para separarse. ¿Es así como se hacen los negocios en la ciudad? Y ¿puede un hombre romper plenamente por su gusto los compromisos que ha adquirido?

—¿Exige usted que cumpla mi promesa, Clara?

—No tendrá acreedor más tenaz que yo, Haroldo. Nunca, oye usted, nunca podrá sustraerse de su compromiso.

—Es que estoy arruinado. Mi vida está perdida.

—¿Y quiere usted arruinarme y perder la mía también? Pues bien, no, señor, no saldrá usted tan bien librado. Pero, veamos, razonemos seriamente, Haroldo. Me disgustaría usted si no fuera esto tan ridículo. ¿Cree que el amor de una mujer es como esta sombrilla que tengo en la mano, una cosa buena sólo cuando hace buen tiempo, y que se hace inútil en cuanto sopla el viento y el tiempo amenaza?

—No quiero rebajar a usted conmigo, Clara.

—¿No me rebajara yo más si le desamparase en semejante ocasión? Ahora es cuando únicamente puedo servirle de algo, ayudarle, sostenerle. ¡Ha sido usted siempre tan fuerte, tan superior a mí! Además, usted ignora lo mucho que entiendo yo de negocios. Papá lo afirma y sabe lo que dice.

Haroldo intentó hablar; pero tenía demasiado compungido el corazón. No pudo hacer más que estrechar la blanca mano que le rodeaba el brazo. Clara caminaba a su lado, charlando alegremente y perforando con pequeños rayos de esperanza las tinieblas opacas que rodeaban a su amado. Al oírla hablar así, pudiera creer que era Ida y no su hermana, grave y reservada, aquella cuya interrumpida charla oía.

—Tranquilícese, todo pasará pronto —prosiguió Clara— y luego nos parecerá muy monótona la vida. ¿Acaso no tienen todos los hombres de negocios sus altas y bajas? Mire, estoy convencida de que, de todos los que ve usted en el Stock Exchange, no hay uno sólo que no tenga en su activo alguna aventura de ese género. Si nunca hubiera ningún tropiezo, todo el mundo se haría agente de Bolsa, y se verían ustedes obligados a reunirse en Hyde Park... ¿Cuánto necesita?

—Más de lo que podría encontrar. Lo menos trece mil libras.

El rostro de Clara se entristeció al oir semejante cifra.

—¿Qué piensa usted hacer?

—Voy ahora mismo a la ciudad, y convocaré para mañana a todos los acreedores. Les leeré la carta de Pearson y me pondré a su disposición.

—¿Y qué harán ellos?

—¿Qué quiere usted que hagan? Me llevarán a los tribunales, y la casa será declarada en quiebra.

—¿Y dice que los va a reunir mañana? ¿Quiere usted seguir mi consejo?

—¿Cuál es, Clara?

—Pídales un plazo de unos días. ¿Quién sabe si de aquí a entonces tomarán nuevo giro los negocios?

—¿Qué giro pueden tomar? No puedo proporcionarme dinero.

—Esperemos unos días.

—¡Oh! Si los negocios siguen su curso ordinario, siempre tendremos unos días por delante. Las formalidades legales exigen cierto tiempo. Pero ya es hora de marcharme, Clara; que no se crea que huyo. Mi puesto está ahora en mi oficina.

—Sí, tiene usted razón. ¡Dios le bendiga y le guarde! Ya me quedaré aquí, en el Desierto; pero, en espíritu, pasaré todo el día a su lado, en Throngmorton Street, y si se le ocurrieran ideas negras, me oirá usted hablarle bajito al oído, y acuérdese que tiene una cliente de que nunca conseguirá librarse... nunca, mientras estemos los dos en este mundo.

CAPITULO XII

Amigos en la necesidad

—Ahora, papá —dijo Clara, arrugando la frente y aplicándose unas contra otras las yemas de los dedos, como una persona perita en negocios— quisiera hablar contigo de una cuestión de dinero.

—Bueno, hija mía.

El doctor dejó el periódico y miró con aire interrogador a su hija.

—¿Quieres repetirme cuánto me corresponde a mí de herencia? Ya me lo has explicado con frecuencia; pero nunca me acuerdo de los números.

—Te corresponde una renta de doscientas cincuenta libras, según el testamento de tu tía.

—¿Y a Ida?

—Ciento cincuenta.

—Pues bien, me parece que [illegible] podría vivir fácilmente con [illegible] cuenta libras al año. No soy [illegible] coqueta, y podría fabricarme [illegible] misma los vestidos, si tuviera una máquina de coser.

—Es muy probable, hija mía.