Edición de 22 páginas

AGENCIAS EN EL EXTERIOR:
NUEVA YORK: 165, BROADWAY
OFICINA PRINCIPAL: AGUSTINAS 1269

LA NACION

VEINTE CENTAVOS
Precio único en todo el país:

SUSCRICIONES:
Por un año: $ 50.00 - Por seis meses: $ 26.00
Por tres meses: $ 14 - Por un año exterior: $ 110

AÑO VI — Santiago de Chile, Sábado 14 de Octubre de 1922 — Núm. 2,100

El señor de las treinta y seis mujeres

Mi antigua y cara amiga la señora de Salary (cuyos sesenta y pocos años están llenos de amable indulgencia) me dijo un día:

—Germán Palette me coloca en una situación embarazosa. Son usted buenos camaradas, y debiera usted intervenir, decirle que mi posición de señora de la casa es cada vez más difícil por su causa.

—¿Qué otra trastada le ha hecho a usted ese diablo de Palette?

—Continúa haciéndolas, y la gente que viene a mi casa comienza a demostrar una sorpresa que no deja de ser natural.

—¿Qué más ha hecho?

—Vea usted. Cada vez que viene a comer (usted sabe que doy algunas comidas al año) me noticia Palette que se ha divorciado y que tendría mucho gusto en presentarse a la nueva señora Palette.

—Señora, está en su derecho; puede divorciar cuantas veces quiera.

—Sí; pero nada más molesto para los que frecuentan la sociedad; mejor: nada más molesto para los que reciben en su casa.

—Pero si se ha divorciado y se ha vuelto a casar, me parece que Palette no puede ser más correcto.

—No, no. El divorcio y el casamiento son tolerables una, dos veces como máximum; pero Palette procede a esa doble operación cada seis meses. Y además, lo confieso a usted, no sé hasta qué punto Palette está realmente casado. Compréndalo; un caballero me presenta a su esposa, le da oficialmente su nombre y no puedo menos que creerlo; no voy a pedirle los papeles. Recibo muy a menudo a mis amistades, y no me forjo ilusiones de que todas las parejas que vienen a mi casa sean completamente legítimas; pero, al menos, son duraderas, nunca cambian, y no voy a meterme en más honduras. Palette cambia cada vez que viene. Es terrible!

—¿Son bonitas, al menos, sus mujeres?

—Encantadoras. Todas son linda-simas, y ninguna tiene parecido alguno con las anteriores. Conocí una rubia; la que le siguió, morena; la otra, trigueña. Me presentó una adorable mujer, grande e imponente; luego, una muchachita graciosa; la que siguió, un juguete blando como una flor.

—Pues ya lo tiene usted todo explicado. A Palette le gusta cambiar.

—Eso lo explica, pero no lo justifica. Dentro de tres semanas doy otra comida; apostamos lo que usted quiera a que me trae una nueva señora Palette.

Dije netamente a la señora de Salary:

—Es muy sencillo: no invite usted a Palette.

Mi amiga levantó los brazos al cielo:

—¿Eh? ¿Cómo podría dejar de invitarle? ¿Qué serían sin él mis comidas? Usted sabe muy bien que es el más agradable conversador del mundo. Literatura, pintura, teatro, historia: todo lo sabe. Nada hay que ignore. Sabe mil anécdotas, que cuenta con mucha gracia. Está al corriente de las últimas novedades. Si no viniera, mis invitados sufrirían un gran desencanto. "¿Cómo? —me dirían.— ¿No viene Palette? ¡Qué desgracia! Tanto como nos gusta oirle." Vea usted si puedo dejar de invitarle. Se lo ruego; arréglème ese lío, que nada tiene de agradable.

Prometí a la señora de Salary que lo pensaría, y resolví ver a mi amigo por primera providencia.

Me recibió en su despacho, que es uno de los más cómodos que conozco, con una amplia ventana abierta al jardín, y los estantes sobrecargados de libros preciosamente encuadernados. Palette estaba tendido en una gran butaca de cuero; leía y fumaba tranquilamente su pipa. Le expuse el caso sin tardar, y a medida que me explicaba tomaba mi amigo un aire contrito. Parecía un niño cogido en una falta. Cuando hube terminado calló largo rato, y después, tomándome las manos, me dijo en tono de confidencia:

—Es verdad; comprendo la molestia de esa excelente señora. Sólo... ¿qué quieres?...; no es culpa mía. Me hago todas las reflexiones y todos los reproches, pero no llego a corregirme.

—¡Hombre!

—¡Es cosa de mi naturaleza! Dos ojos negros llenos de fuego, y ya me tienes enamorado perdidamente. Creo de buena fe que va a ser para siempre; pero así que veo unos ojos azules llenos de languidez, olvido los ojos negros, y ya me tienes sumido en un nuevo y eterno amor..., que me durará algunos meses. He probado a corregirme, y no he podido. ¿Tendrías tú un procedimiento para ello?

Se me ocurrió una idea y le dije:

—No pretendo curar tu inconstancia que, en efecto, es en tí incurable. Sigue tu destino. Pero debes de tener momentos desagradables.

—El momento de la ruptura; es verdad. ¡Ah! ¡Cómo conozco la escala de reproches, exigencias, hasta injurias! Pero lo recompenso con la dulzura de una nueva luna de miel. Una cosa se equilibra con la otra.

—No me voy a ocupar más de tus fantasías. Haz lo que quieras, y cambia cada día de mujer si te gusta. Sólo me propongo hacer de tí un individuo presentable en sociedad, un señor como todo el mundo, que tendrá por fin una mujer para siempre y no hará el veleta.

—Te pones muy serio.

—No mucho. En una palabra: ahí va mi proyecto: La señora de Salary y yo te escogeremos una mujer "bien", que sea oficialmente la tuya en todas las casas que frecuentes. No cambiará nunca. Para la gente, ésa será la señora de Palette. Fuera de los salones no os trataréis, y podrás mariposear de la rubia a la morena y de la morena a la rubia a tu guisa. Nadie sabrá si te divorcias o si no te divorcias y si te casas a los tres meses. Así serás otra vez un correcto caballero, y tu señora no cambiará de casa. Nuestra buena Salary estará tranquila, y tú ganarás la reputación de un muchacho serio y razonable al fin.

Palette reflexionó y me dijo:

—Si es para complacer a la señora de Salary, sea; pero con la condición de que una vez en la calle recobro mi libertad.

—De acuerdo.

—¿Pero tienes tú a la mano esa señora que tiene que hacer el papel de mujer inmutable?

—La tengo, y está muy bien. Es una institutriz, una solterona que nada mejor puede pretender. Treinta y cinco años, distinguida, culta, seria. Le proporcionarás una pequeña renta, para representar a los ojos del mundo el papel de una señora Palette de gran duración.

—Está bien. Arréglalo a tu gusto. En cuanto a mí, continuaré haciendo la corte a la criollita que me tiene lelo desde hace ocho días.

* * *

Todo ocurrió a maravilla, como lo había previsto. La señora de Salary presentó a la señorita Luisa Mutel como la señora de Palette. Otro día dió la senora de Salary un banquete y aun figuró Luisa como la esposa de Palette.

Comenzó alguien a darse cuenta de que Palette se corregía, y la señora de Salary estaba en la gloria; no temía verse de nuevo ante una nueva figura.

Luego el estío dispersó a los parisienses.

A la entrada del invierno tenía que dar la señora de Salary una gran recepción, y recibió la siguiente nota: "Acepto con gusto su invitación. Tendré la alegría de presentarle mi nueva mujercita..."

He aquí lo que había pasado. A fuerza de ver a Luisa, Palette acabó por creer que tenía unos lindísimos ojos color violeta; luego se lo dijo, y como Palette estaba libre por azar, se casó con ella sin decir nada a nadie. Pasó el verano; pero encontró en la playa un par de ojos grises contra los que no hubo resistencia posible.

PIERRE VALDEGNE.

LAS TRAGEDIAS EN LAS GRANDES CIUDADES

Las confesiones de Miss Cora Meredith. — Desengañada de la vida, resuelven suicidarse arrojándose al río Hudson. — El instinto de salvación. — "El peor método para matarse, dice Cora, es el agua".

Las grandes ciudades con sus innumerables complicaciones y sus infinitos problemas van creando rápidamente un marcado descontento en las gentes. La juventud, especialmente, y sobre todo la juventud idealista, que no puede adaptarse a la vida agresiva y hostil de las grandes ciudades, donde triunfan por sobre todo los intereses materiales, es la primera víctima de la vida moderna.

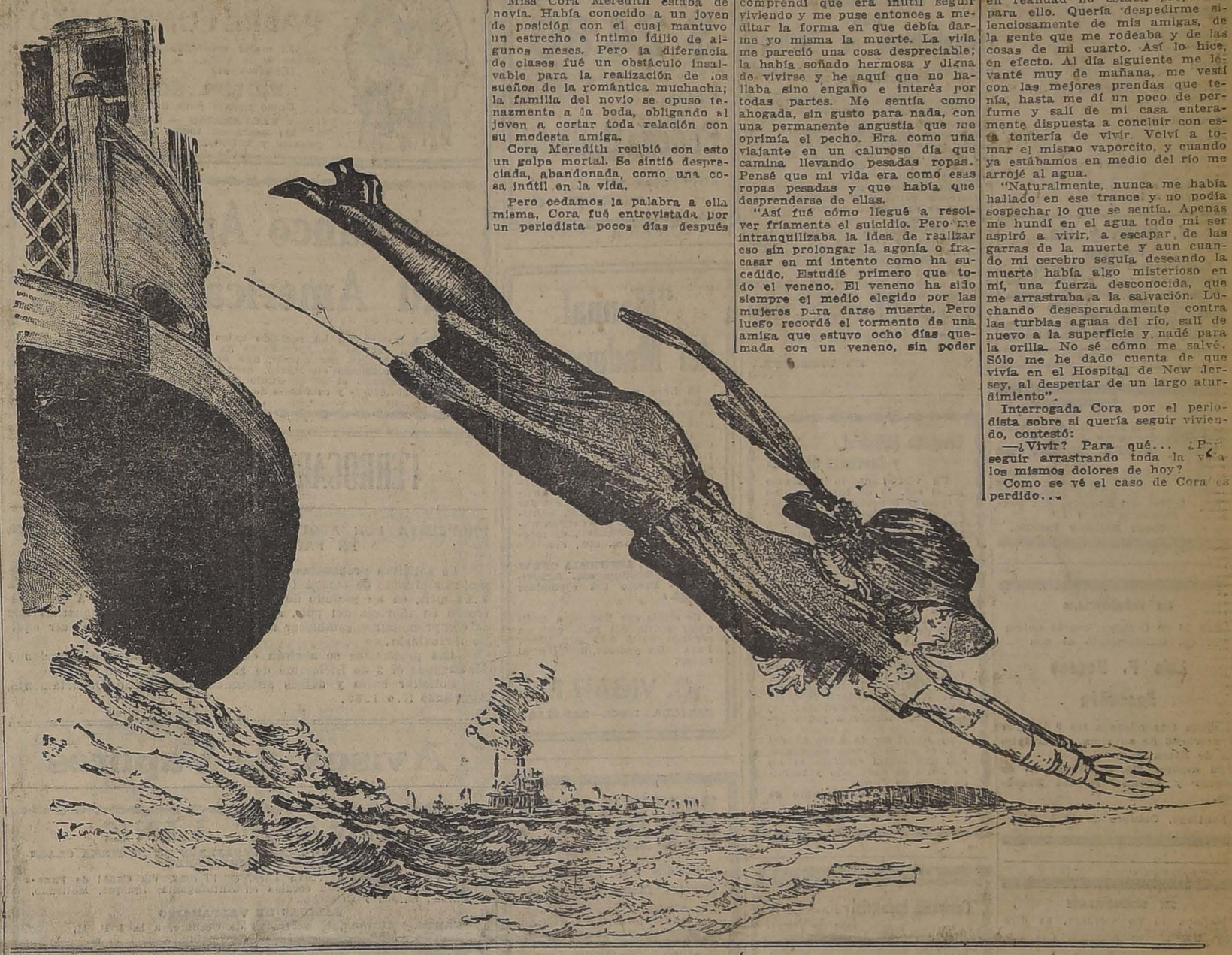

Veamos el caso de Miss Cora Meredith, una linda muchacha de 25 años de edad, que desengañada de la vida, desilusionada, y sintiéndose abandonada de todos, resolvió suicidarse arrojándose al caudaloso Hudson.

Miss Cora Meredith estaba de novia. Había conocido a un joven de posición con el cual mantuvo un estrecho e íntimo idilio de algunos meses. Pero la diferencia de clases fué un obstáculo insalvable para la realización de los sueños de la romántica muchacha; la familia del novio se opuso tenazmente a la boda, obligando al joven a cortar toda relación con su modesta amiga.

Cora Meredith recibió con esto un golpe mortal. Se sintió despreciada, abandonada, como una cosa inútil en la vida.

Pero cedamos la palabra a ella misma, Cora fué entrevistada por un periodista pocos días después de su fracasado intento de suicidio y hace en esa entrevista interesantes declaraciones sobre el desgraciado accidente de su vida.

—"Cuando me dí cuenta, de que nuestra boda no podía realizarse y de que mi novio me dejaba, comprendí que era inútil seguir viviendo y me puse entonces a meditar la forma en que debía darme yo misma la muerte. La vida me pareció una cosa despreciable; la había soñado hermosa y digna de vivirse y he aquí que no hallaba sino engaño e interés por todas partes. Me sentía como ahogada, sin gusto para nada, con una permanente angustia que me oprimía el pecho. Era como una viajante en un caluroso día que camina llevando pesadas ropas. Pensé que mi vida era como esas ropas pesadas y que había que desprenderse de ellas.

"Así fué cómo llegué a resolver fríamente el suicidio. Pero me intranquilizaba la idea de realizar eso sin prolongar la agonía o fracasar en mi intento como ha sucedido. Estudié primero que todo el veneno. El veneno ha sido siempre el medio elegido por las mujeres para darse muerte. Pero luego recordé el tormento de una amiga que estuvo ocho días quemada con un veneno, sin poder morir. Eso era espantoso. Había que cambiar de sistema. Una tarde al regresar de mi trabajo en el vaporcito que hace la carrera en el río Hudson pensé que lo mejor era arrojarse al agua. Aun más, quise hacerlo en seguida, pero en realidad no estaba preparada para ello. Quería despedirme silenciosamente de mis amigas, de la gente que me rodeaba y de las cosas de mi cuarto. Así lo hice, en efecto. Al día siguiente me levanté muy de mañana, me vestí con las mejores prendas que tenía, hasta me dí un poco de perfume y salí de mi casa enteramente dispuesta a concluir con esta tontería de vivir. Volví a tomar el mismo vaporcito, y cuando ya estábamos en medio del río me arrojé al agua.

"Naturalmente, nunca me había hallado en ese trance y no podía sospechar lo que se sentía. Apenas me hundí en el agua todo mi ser aspiró a vivir, a escapar de las garras de la muerte y aun cuando mi cerebro seguía deseando la muerte había algo misterioso en mí, una fuerza desconocida, que me arrastraba a la salvación. Luchando desesperadamente contra las turbias aguas del río, salí de nuevo a la superficie y nadé para la orilla. No sé cómo me salvé. Sólo me he dado cuenta de que vivía en el Hospital de New Jersey, al despertar de un largo aturdimiento".

Interrogada Cora por el periodista sobre si quería seguir viviendo, contestó:

—¿Vivir? Para qué... ¿Para seguir arrastrando toda la vida los mismos dolores de hoy?

Como se vé el caso de Cora es perdido...

Exposición Industrial

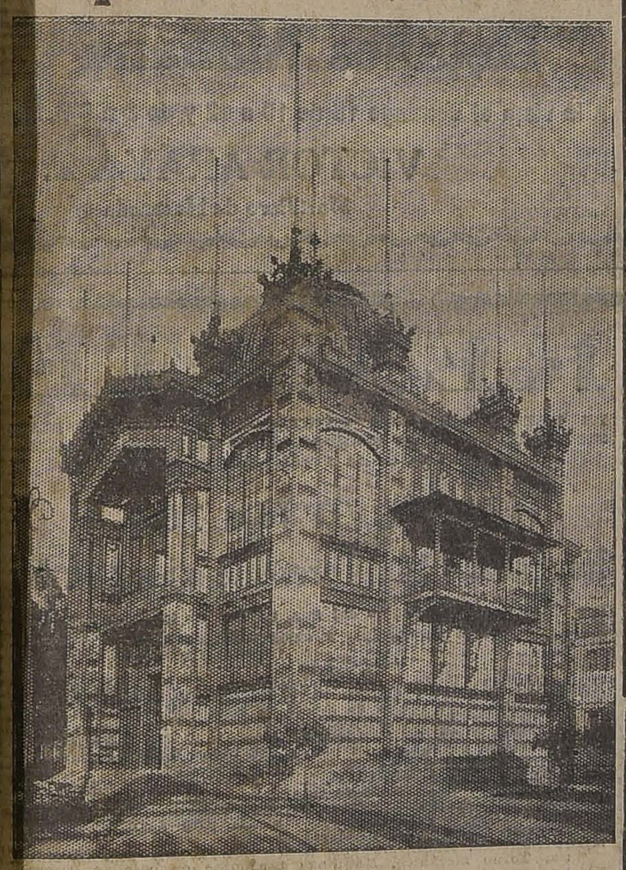

VALOR DE LA ENTRADA

Sábado y Domingo: De 9 a 12 M.: $ 3.00; y de 2 a 7.30 P. M., $ 5

LA ENTRADA DE LOS CARRUAJES A LA QUINTA ES LIBRE

De 4.30 a 7.30 tocará en los jardines de la explanada la Jazz Band, American Orquesta, del maestro Letelier.

SORTEO:

Entre los visitantes que paguen su entrada de $ 5.00 en la tarde de mañana Domingo se sortearán los siguientes objetos obsequiados por los exponentes:

1.o Una caja de mano (de fierro) para caudales, de don Máximo Bash.
2.o Ochenta puros (20 vegueros Magistrales Super-Selección), 20 puritos Camelia, 10 puros Magit. Franciscanos, 10 cuartos Magist. Super Selección, 10 Cazadores Magist. habanos y 10 cuartos Magist. Schiaffino, de la Fábrica "La Italiana", de don Luis Schiaffino.
3.o Dos cajoncitos de azúcar, de peso total de 25 kilos, de la Compañía de Refinería de Azúcar de Viña del Mar.
4.o Un cinturón de astas, para señora, de los señores Barros Baeza Hnos., de Rengo.
5.o Una jalea con colapiz, de los señores Valenzuela y Gómez.
6.o 50 botellitas de Cognac "El Cometa", de los señores Lorenzo Benito y Cía.
7.o 10 cajas de Jabón "Boraxol", con 3 jabones cada una, del Laboratorio Chile.
8.o 12 lamparitas a carburo, de don Andrés Dubois.
9.o Un queso tipo "Holandés", de don Adán Mayer.

Los objetos no reclamados dentro de los 10 días siguientes se sortearán nuevamente.

Mañana Domingo la Compañía de Refinería de Azúcar de Viña del Mar repartirá paquetitos de azúcar entre los visitantes que paguen su entrada.

MOLINO

harinero "Straub", de 22", vende barato.

TEODORO PREISLER
HUERFANOS 2448

ECZEMATOL

Remedio soberano contra eczemas, seborrea, picazones y toda enfermedad de la piel.
En venta en todas las Boticas.
DEPOSITO GENERAL:
Botica Francia
ESTADO 154

AVISO A LOS CONSUMIDORES

Tenemos el agrado de comunicar a nuestros clientes que desde el Lunes 15 de Octubre en adelante, nuestra Caja permanecerá abierta para recibir pagos de cuentas durante las siguientes horas:

Días Ordinarios 10 A. M. a 4 P. M.
Sábados 9 A. M. a 12 P. M.

Esperamos que este nuevo horario reportará beneficios a nuestros clientes.

Nuestras oficinas permanecerán abiertas a toda hora como de costumbre, para atender reclamos, pedidos de corriente, etc.

COMPAÑIA CHILENA DE ELECTRICIDAD, LIMITADA
H. F. HAYWARD
GERENTE GENERAL
15-O

REMATE

Avisamos a los interesados y al público en general que el 17 del presente, a las 9.30 A. M., serán sacadas a remate con arreglo a la ley, las prendas de plazo vencido, comprendidas entre los números
99,836 AL 1,145
LA EQUITATIVA" - Delicias 851 al 857

DISCOS VICTOR

En nuestro nuevo
DEPARTAMENTO "VICTOR"

Podrá Ud. oir sin compromiso alguno, entre muchos otros, los siguientes:

DISCOS:

74392 Canto Amoroso, Elman.
88049 Ideale (Tosti), Caruso.
87017 Rigoletto: "La donna e mobile", Caruso.
87180 'Torn a Sorrento", Amato.
89134 Traviata: "Dite alla giovine", G. Curci-De Luca.
88120 Lolita, Caruso.

GRIMM & KERN
Almacén de Pianos GROTRIAN STEINWEG y Victrolas "VICTOR"
AHUMADA 99 :: MONEDA 990

"Específico Boliviano Benguria"

Unico reconstituyente del cabello que devuelve a las Canas en corto tiempo el color natural; ataca la Caspa, evita la caída; cura la Calvicie, haciendo salir nuevo y abundante pelo al poco tiempo de usarlo.

Es una preparación vegetal limpia e inofensiva; y como regenerador del cabello es insuperable.

Venias únicamente en MONEDA No. 875 (altos)

Dr. RAFAEL BENGURIA B. — CASILLA 2426. — SANTIAGO
Atiendo pedidos de provincias

Hoy, día de los Estudiantes, el Gobierno ha concedido feriado estudiantil

EL TIEMPO

OCTUBRE 13 DE 1922

Barómetro a las 12 M., 714

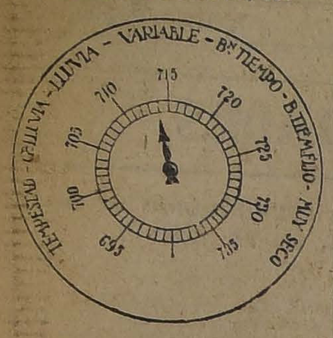

Barómetro:

A las 6 A. M., 715.
A las 12 M., 714.
A las 6 P. M., 715.

Termómetro:

Máxima, 25.3.
Mínima, 3.3.

Viento:

Kilómetros recorridos en 24 horas, 101.0.

Hidrometeoros:

Rocío.

HOY:

Sol, sale a las 5.21.
Se pone a las 6.10.

J. KOHN y Cía.
OPTICOS
Instrumentos para Ingenieros
SANTIAGO :-: VALPARAISO
23 Pasaje Matte—170 Esmeralda
Casilla 1503 Casilla 342
DESPACHO EXACTO DE RECETAS DE OCULISTAS
Sección especial para Provincias

DEFUNCION

Habiendo fallecido nuestra querida esposa
ELENA MERINO DE ROJAS
ruego a los que fueron sus amigos, acompañarla a su última morada. El cortejo saldrá del Hospital San Borja, hoy Sábado a las 4 1|2.

Oscar Rojas y familia.

IN MEMORIAM

Hoy 14 de Octubre, cuarto aniversario del fallecimiento de don

Luis F. Donoso Bascuñán

se dirán tres misas a las 9 1|2, por el descanso de su alma, en la Iglesia de Santa Ana.

Su esposa: **Mayz Bersonte v. de Donoso** y **Osvaldo Donoso Bascuñán.**

Santiago, Octubre de 1922.

IN MEMORIAM

Mañana 15 de Octubre, se dirá una misa por el descanso del alma de la señora Teresa Rencoret de Sánchez, a las 10, en la Cripta del Templo de la Gratitud Nacional.

EMPRESA
Forlivesi
DE POMPAS FUNEBRES
UNICA EN ESTE RAMO EN TODA SUD-AMERICA
Servicios Económicos
Calle Compañía 1037 - 1041
(Edificio del Palacio Arzobispal)
Suc. Juan Forlivesi
TELEFONO INGLES 877
NOTA. — Abierto de día y noche, todo el año.

Concurso de Cuentos de "LA NACION"

El Jurado que calificará el mérito de los trabajos presentados al Segundo Concurso de Cuentos, abierto por nuestro diario, ha quedado compuesto por las siguientes personas:

PRESIDENTA DE HONOR

Señora Inés Echeverría de Larraín (Iris).

VOCALES

Señora Flora Yáñez de Echeverría.
Señora Ximena Morla de Subercaseaux.
Señor Hernán Díaz Arrieta (Alone).
Señor Eduardo Barrios.

En algunos días más el Jurado empezará el estudio de los diversos cuentos presentados al Concurso. Este trabajo será largo, dado el gran número de trabajos presentados, muy cerca de un mil, y la conciencia con que cada uno de los jurados procederá.

La lista completa de los cuentos recibidos será publicada próximamente.

CONTRIBUCION DEL Alcantarillado de Santiago

DELICIAS N.o 1123

Esta contribución debe pagarse por trimestres anticipados en la Dirección del Alcantarillado y Pavimentación de Santiago, Delicias N.o 1123, entre Bandera y Morandé, de 10 a 12 A. M. o de 2 a 4 P. M., durante los meses de Enero, Abril, Julio y Octubre.

Expirado estos meses se cobrará intereses penales y trascurrido el trimestre respectivo se procederá al cobro judicial.

En consecuencia, durante el presente mes de Octubre se pagarán sin intereses penales la contribución correspondiente al cuarto trimestre del presente año.

Se advierte que no se admitirá el pago sin haber cancelado previamente los recibos atrasados con sus correspondientes intereses y costas judiciales.

Santiago, Octubre de 1922.

EL DIRECTOR.
14-O

Compañía Industrial y Azucarera de Tacna

En virtud de lo dispuesto en el art. 30 de los Estatutos y previo acuerdo del Directorio, cítase a junta general extraordinaria de Accionistas, para el Lunes 23 de Octubre, a las 10 A. M., en las oficinas de la Compañía, Moneda 1148, con el objeto de:

a) Modificar el art. 3.o de los estatutos en sus incisos 1.o y 3.o, que quedarán redactados en la forma siguiente: "El capital de la Compañía será de $ 2.440,000.00 y se dividirá en 122,000 acciones de $ 20.00 cada una.

Las 92,000 restantes serán totalmente pagadas".

b) Modificar la letra b) del art. 31, que quedará redactado en la forma siguiente: "Al tiempo de llamar a junta ordinaria".

c) Modificar la letra a) del art. 44 en la forma siguiente: "El año social empieza el 1.o de Julio de cada año y termina el 30 de Junio."

Santiago, 12 de Octubre de 1922.

EL PRESIDENTE.
21-O

Compañía Industrial y Azucarera de Tacna

Para los efectos del artículo 36 de los Estatutos, el Registro de Transferencias de Acciones estará cerrado desde el 12 hasta el 23 del actual, inclusives.

Santiago, 12 de Octubre de 1922.

LUIS ECHEVERRIA CAZOTTE, Gerente.
21-O

Casas para Escuelas

Pídense propuestas públicas para dotar de local a la Escuela N.o 73 de este departamento por la renta anual de $ 2,640 y dentro del siguiente radio:

Pedro de Valdivia, ambas aceras, por el Sur calle Cortés y por el Norte calle Limited.

Las propuestas se abrirán el 20 del actual, a las 15 horas, en la Sección Locales de la Dirección General de Educación Primaria, en donde se darán los datos que se soliciten.

El Director General de Educación Primaria.
20-O

Muebles
Los obtiene usted con grandes facilidades de pago.
ENTREGA INMEDIATA
Arturo Prat 183

$ 24.80
Saco de papas amarillas, a domicilio.
Bodega Quillota
AGUSTINAS 1717
TELEFONO 1459

"Manual del Maderero"
El libro más completo que sobre cálculos madereros, se ha publicado hasta ahora. Contiene: tablas de reducción a pies2, equivalencias de las medidas usadas, fletes ferroviarios con el último descuento acordado, precios, por pieza, del roble, desde $ 0.08 hasta $ 0.40 el pie; nombres científicos de las maderas, pesos por piezas y por pulgadas, cantidad de maderas que cargan wagones del Ferrocarril, carretones y camiones, etc., etc.
En venta: LIBRERIA "NEW YORK", Bandera esq. Agustinas. — Precio del ejemplar: $ 7.00.
Se envía por Correo, a cualquier punto del país, con un recargo de $ 0.50 por libro. Para estos pedidos, dirigirse al autor:
C. VIGAR F.
CASILLA 120-D.—SANTIAGO

MUEBLES
Sólidos y elegantes, con grandes facilidades de pago, ofrece:
LA REPUBLICA
SANTO DOMINGO 1026
Frente a la Cía. de Gas

PROPUESTAS DE CEMENTO

Se piden propuestas públicas para la provisión de 6 mil toneladas de Cemento Portland para el Dique N.o 2 de Talcahuano, las que se abrirán el 16 de Octubre, a las 3 P. M., en el Ministerio de Marina.

Las bases se pueden obtener en el mismo Ministerio, en la Dirección General de la Armada y en el Apostadero Naval de Talcahuano.

ESTERAS
REDONDAS, OVALADAS y con ROSAS en colores a precios módicos.
Esteras de paja y de trenzas, sobre medida $ 2 el metro cuadrado.
Totora para techos y para amarrar por mayor y menor.
FABRICA:
Lord Cóchrane 565

PASTO
3.er corte, vendo cualquier cantidad, bodega Santiago.
DELICIAS 3484
Teléfono 91, Estación

SE COMPRAN MAQUINARIAS
para fabricar caramelos y confitería. Dirección: Casilla 162
VALPARAISO
14-O

PATENTES DE INVENCION

Al Ministerio de Industria y Obras Públicas se han presentado los siguientes inventores pidiendo que se les conceda patente de privilegio por los inventos que se indican:

El señor **KARL SCHNETZER**, de Checo-Eslovaquia, para "Un método mejorado para impedir la formación de incrustaciones en las calderas a vapor".

Don **ALFREDO SANGUEZA**, para "diversos procedimientos para tratar los minerales de oro, plata y cobre, a fin de obtener los metales respectivos."

Se da este aviso en cumplimiento de las disposiciones reglamentarias correspondientes y a los efectos de las oposiciones o reclamos que pudieran presentarse.

El jefe de la Oficina de Patentes de Invención.
17-O

COLIRIO DEL PADRE CONSTANZO
El mejor específico para todas las afecciones de la vista.
Dirigirse a:
VICTOR ROSTAGNO
Unico agente para Sud América.
VALPARAISO — CASILLA 126
De venta en todas las principales droguerías y boticas.

Banco Anglo-Sud Americano Ltdo.

Esta institución ha recibido aviso telegráfico de Londres que en reunión general de Accionistas ha sido acordado un dividendo final de 6 chelines por acción, que unido al dividendo interino de 6 chelines, acordado en Marzo, hace un total de 12 chelines por el año terminado el 30 de Junio de 1922; se ha pasado a nueva cuenta £ 257,000-/- y al Fondo de Jubilación del Personal £ 25,000-/-
14-O

FERROCARRILES DEL ESTADO

PROPUESTA POR ADQUISICIONES DE MATERIAL RODANTE EN FABRICAS NACIONALES

Se solicitan propuestas públicas para el suministro de 25 locomotoras Mikado de trocha 1 mtr. y 2,000 carros de carga de trocha 1.68 mtr., en un período de 5 años, material que deberá ser construído en fábricas del país, admitiéndose también proponentes que se comprometan a establecer fábricas en Chile para construir equipo ferroviario.

Las propuestas se abrirán en el Departamento de Tracción y Maestranza el 2 de Diciembre de 1922, a las 18 horas.

Solicitar bases y demás antecedentes en dicho Departamento, Agustinas N.o 1260.

Avisos de Vapores

GRACE LINE
SERVICIO QUINCENAL PARA PASAJEROS DE PRIMERA CLASE (CUISINE INMEJORABLE)
Viajes rápidos a Nueva York, en 19 días, Vía Canal de Panamá, sin trasbordo, con escalas en Antofagasta, Iquique, Mollendo, Callao, Balboa y Cristóbal.
SALIDAS DE VALPARAISO
"SANTA TERESA", Miércoles 18 de Octubre, a la 1 P. M.
"SANTA ANA", Miércoles 1.o de Noviembre, a la 1 P. M.
"SANTA ELISA", Miércoles 15 de Noviembre, a la 1 P. M.
"SANTA LUISA", Miércoles 29 de Noviembre, a la 1 P. M.
MUNSON LINE
"SOUTHERN CROSS", Oct. 12 — "AMERICAN LEGION", Oct. 26
GRACE Y Cía. (CHILE) S. A., Agentes
HUERFANOS 1087 — SANTIAGO

Compañía Sud-Americana de Vapores
CARRERA RAPIDA A CRISTOBAL, en 14 días, en conexión con naves para y de Estados Unidos, Europa, etc., y en Antofagasta, Arica y Mollendo, con los trenes internacionales para y de Bolivia.
PROXIMAS SALIDAS
"IMPERIAL" el Lunes 16 de Octubre, a las 4 P. M.
"HUASCO", el Miércoles 25 de Octubre, a las 4 P. M.
"AYSEN", el Jueves 2 de Noviembre, a las 4 P. M.
CARRERA CALETERA A PIMENTEL, quincenal, con escala en la mayoría de los puertos intermedios.
PROXIMAS SALIDAS
"CACHAPOAL", el Sábado 21 de Octubre, a las 4 P. M.
"MAIPO", el Sábado 4 de Noviembre, a las 4 P. M.
"MAPOCHO", el Sábado 18 de Noviembre, a las 4 P. M.
WESSEL, DUVAL y Cía., Huérfanos esq. Morandé, Agentes.
Cía. TRANSPORTES UNIDOS, Estado esq. Delicias, Sub-Agentes.

Compañía Sud-Americana de Vapores
SERVICIO DIRECTO A NUEVA YORK
El nuevo y cómodo vapor
"ACONCAGUA"
de 7,300 toneladas y doble hélice, saldrá para Nueva York
EL SABADO 14 DE OCTUBRE, A LA 1 P. M.
con escala en Antofagasta, Iquique, Arica, Mollendo, Callao, Paita y Cristóbal.
Esta nave cuenta con las más modernas y amplias comodidades para pasajeros, como ser: camarotes corrientes y especiales, departamento para clase intermedia, salas para varios objetos, biblioteca, instrumentos musicales, gimnasio, etc.
Departamento sanitario e higiénico de primer orden.
Servicio de mesa esmerado y excelente. Personal de cocineros, mozos, nurse, etc., competente y numeroso.
El "ACONCAGUA" recibirá pasajeros en primera clase (camarotes de varias categorías), en clase intermedia y sobre cubierta.
Precios de pasajes muy equitativos.
WESSEL, DUVAL y C.o, Huérfanos esquina Morandé, Agentes.
Cía. TRASPORTES UNIDOS, Estado esq. Delicias, Sub-Agentes.
14-O

The Royal Mail Steam Packet Company
SERVICIO RAPIDO DE LUJO DESDE **Buenos Aires a Europa** PRECIOS REBAJADOS

	VAPORES "D" Para Vigo	Para Liverpool
1.a clase	$ 625.00 m|n.	$ 700.00 m|n.
Intermediaria	$ 275.00 m|n.	$ 300.00 m|n.
3.a clase	$ 140.00 m|n.	$ 180.00 m|n.

	VAPORES "A" Para Vigo	Para Cherburgo y Southampton
1.a clase	$ 775.00 m|n.	$ 900.00 m|n.
2.a clase	$ 400.00 m|n.	$ 450.00 m|n.
3.a clase	$ 150.00 m|n.	$ 180.00 m|n.

PROXIMAS SALIDAS
"ALMANZORA" .. .. 20 Octubre "ARAGUAYA" .. .. 3 Nov.
"DARRO" .. .. .. 28 Octubre "DESEADO" .. .. .. 11 Nov.
Rebajas para familias. Boletos de ida y vuelta con rebaja adicional para familias. Hay combinaciones, grandes departamentos lujosos. Hay camarotes de una, dos y tres camas, y para todo gusto. Comodidad y buena mesa.
AGENTES:
THE PACIFIC STEAM NAVIGATION COMPANY
CASILLA 536. — SANTIAGO. — AGUSTINAS 1017
SUB - AGENTES: Compañía Expreso Villalonga y Compañía Transportes Unidos

Sociedad Anónima Feria Izquierdo

En la FERIA DE HOY SABADO 14
venderemos, como de costumbre, abundantes partidas de GANADO GORDO Y PARA ENGORDA
Además venderemos:
100 VACAS ARGENTINAS, GORDAS, llegadas por arriba de los Andes.
NOVILLOS GORDOS PARA EMBARQUE, de varias procedencias
CORDEROS Y BORREGAS GORDAS, llegadas de Las Chinas y otros puntos.
JUAN ANTONIO GONZALEZ ERRAZURIZ
Gerente.
NOTA.— La Feria contrata seguros del ganado en tránsito ferroviario por cuenta de la Compañía Ibero-Chilena.

AVISOS DE REMATE

Remataré
El Miércoles 18 del presente, a las 3.30 P. M., en mi oficina ante el notario Errázuriz, la casa habitación de una planta
ROSAS 1432
(Amunátegui y San Martín)
MINIMUM $ 118,000
Condiciones de pago, planos y tarjetas para visitar la propiedad, en mi oficina
Nicasio Greek Cross
HUERFANOS 1283

Remate del Menaje de Casa y Biblioteca
de la sucesión del General Sr. Francisco J. Pinto
32 Pedregal 32
El Lunes 16 del pte. de 10 a 12 y de 2 adelante
Detalles Mañana
A la vista el Domingo 15 de 10 a 12 y de 2 a 4
VICTOR ARAYA L.
Martillero de Hacienda

REMATE
DE MATERIALES PARA CONSTRUCCIONES, MAQUINARIAS, INSTALACIONES PARA TIENDAS.—10,000 LISTONES DE PINO Y LAUREL PARA PISOS.—EN EL ANEXO
MERCED N.o 754
Hoy Sábado 14 del presente a las 2 P. M.
Por orden de un aserradero del Sur, Síndico de la quiebra de la Caja Hipotecaria y otros consignatarios
HAY:
MADERAS en bruto y elaboradas, 10,000 listones de raulí y pino de 1x4 1|2, 1,000 tablas de laurel en bruto, Maderas elaboradas en pilastras, Guarda-polvos, Molduras, Collerines, Guardas y muchas otras, Puertas interiores de una y dos hojas, Puertas listoneadas, Mamparas de una y dos hojas, Una mampara con vidrios biselados, etc., etc.
FIERRO galvanizado para techo, Metal desplegado para estucar, Fierro U para construcciones, etc.
ROMANA de plataforma, Arados, Carros de carga, Cable de acero, Horno crematorio, Cañería galvanizada para agua de diversas dimensiones, Cañones de fierro fundido.
MAQUINARIAS, Motor eléctrico de 18 HP., 1 Tupí para cocina, Torno mecánico, Máquinas tapadoras de botellas, Máquinas para leche, Escopladoras, Tostadoras de café, Máquina planchadora con caldero, Taladros, 4 TONELADAS FIERRO ANGULO NUEVO DE 1 1|4x1 Y 1x1|4.
UNA INSTALACION COMPLETA PARA TIENDA con gran cantidad sobre consolas de fierro, Vidrieras, Mostradores, Balanzas, Letreros, etc.
VICTOR ARAYA L.
MARTILLERO DE HACIENDA

REMATE JUDICIAL
DE MUEBLES EMBARGADOS Y AUTOMOVIL DE TURISMO ASIENTOS, DEPOSITADOS EN
Vicuña Mackenna 60 - Mañana Domingo a la 1.30 en punto
HAY:
Amoblado comedor completo y servicios, loza y cristales, estilo inglés, etc.
Buen amoblado de dormitorio Luis XVI inconcluso, roperos, cómodas, guardarropa de 3 cuerpos, marquesa, sommiers, etc.
Dos tinas de baño enlozada y de fierro, sillas de Viena, escritorio ministro, amoblado de mimbre, buen gramófono con discos, etc.
Hoy a la vista desde las 3. Mañana aviso detallado. Pago contado o con garantía del 20 o|o sobre el valor de la compra.
E. ROBUSTIANO VERA
Oficina: COMPAÑIA 1246, altos. Casilla 3878.

Remate de Prendas Plazo de Vencida

Hoy Sábado 14 de Octubre, a las 10 A. M. el martillero señor Rivas, rematará en la Casa de Préstamos "EL COMETA BIELA", calle San Diego N.o 1787, las prendas no rescatadas y comprendidas entre los números 35,064 a 37,473.

Hoy Sábado 14 de Octubre, a las 2 P. M., el martillero señor Jorquera, rematará en la Casa de Préstamos "LA NUÑOA", Avenida Irarrázaval N.o 3507, las prendas no rescatadas y comprendidas entre los números 75,617 a 77,351.

Hoy Sábado 14 de Octubre, a las 2 P. M., el martillero señor [illegible] matará en la Casa de Préstamos "LA SAN JUAN", Avenida Vicuña Mackenna N.o 801, las prendas no rescatadas y comprendidas entre los números 4,002 a 7,853.

Hay: gran surtido en ropa de interior y de cama, pañuelos, [illegible] muebles de comedor y dormitorio, catres, colchones, sommiers, [illegible] jes y cadenas de oro y plata, [illegible] de casimir y retazos de [illegible] carpetas, maletas de cuero, [illegible] cletas, mantos, ponchos, [illegible] tidad en ropa y calzado para hombres y señoras, cortinas, [illegible] montar y de junco y mimbre, especies.

Las prendas estarán a la vista desde dos horas antes del remate.

PAGO AL CONTADO.

EL INSPECTOR.

VACUNAS LIGNIERES

CONTRA CARBUNCLO SINTOMATICO Y BACTERIDIANO

Patentadas y controladas por los Gobiernos de Argentina y Uruguay. Premiadas en Francia, Bélgica e Italia. Recomendada por veterinarios, agrónomos y hacendados. Preparada especialmente para Chile con microbios del país. Ochenta mil dosis aplicadas en el año constituyen para el hacendado la mejor garantía.

Usar la Vacuna Lignieres no es experimentar, sino aprovechar la experiencia de 20 años.

VIRULENCIA FIJA :-: EFICACIA PRACTICA

Usen la VACUNA CHILENA hecha en los grandes y acreditados laboratorios de LIGNIERES

Folletos y Catálogos:

ESTABLECIMIENTO VETERINARIO
L. Schmidt Herman

Importador de las mejores vacunas, sueros, medicinas e instrumental para animales y aves.

Servicios profesionales a las Haciendas y en la Ciudad

SAN ANTONIO 457 :-: SANTIAGO : -: TELEFONO 3649

LA NACION

Santiago, Octubre 14 de 1922

CONGRESO SURAMERICANO DE FERROCARRILES

ACTUACION DE LA DELEGACION CHILENA

Ha regresado al país la delegación de ingenieros por medio de la cual nuestro Gobierno y la Empresa de los Ferrocarriles del Estado se hicieran representar ante el Segundo Congreso Sur-Americano de Ferrocarriles, reunido en Río de Janeiro durante el mes de Setiembre último.

Como se sabe, el primero de estos Congresos se reunió en Buenos Aires el año 1910, constituyéndose entonces una Asociación Ferroviaria Sur-Americana mantenida por los Gobiernos y Congresos adherentes.

El Gobierno de Chile ha contribuido al mantenimiento de esta Asociación con una suma anual de £ 100, aparte de una cuota de $ 10,000 anuales que, en proporción a su kilometraje, corresponde a la Empresa de los Ferrocarriles del Estado.

Entre las cláusulas de la Asociación fué estipulado un plazo de cinco años para la convocatoria de congresos sucesivos. Pero, motivos derivados de la guerra, postergaron el Congreso de 1915 hasta el año en curso.

En virtud de la obligación contraída por el Gobierno de Chile ante el primer Congreso de Buenos Aires, no era posible, en realidad, dejar de participar en la reunión de Río.

Fué por eso que, con motivo de la supresión por el Senado del ítem presupuestario que costeaba la delegación de nuestro Gobierno, nosotros insistimos en repetidas ocasiones en que esa delegación debía ser enviada, puesto que así lo exigían, no sólo las obligaciones contraídas sino también las más elementales razones de cortesía internacional.

Si bien no fué posible integrar la primitiva delegación nombrada por el Gobierno, pudo sin embargo concurrir el ingeniero señor Francisco Mardones, funcionario distinguido del Ministerio de Ferrocarriles, decano de la Facultad de Matemáticas y profesor además del ramo de Ferrocarriles en la Universidad de Chile.

La Empresa de Ferrocarriles, por su parte, se hizo representar por los ingenieros señores Rafael Edwards, jefe de las oficinas de Electrificación; Alfonso López, jefe del Departamento de Explotación; Heriberto Urzúa, jefe del Departamento de Tracción y Maestranzas; Guillermo del Canto, jefe del Departamento de Vía y Obras; Ismael Vargas Salcedo, Administrador de la Primera Zona; y Luis Carvajal, secretario-abogado del Consejo Administrativo de la Empresa.

La actuación de nuestros delegados—entre 60 representantes de diversas naciones suramericanas—ha sido, a juicio de las delegaciones concurrentes, sin duda alguna, preponderante. Dos vice-presidencias del Congreso fueron chilenas, correspondiendo la presidencia, como era natural, a un representante del Brasil.

La gran mayoría de las conclusiones aprobadas fueron propuestas por la delegación chilena y, también, la mayor parte de los trabajos y bibliografía presentada correspondió a la representación chilena.

El ingeniero señor Mardones, en una entrevista concedida a nuestro diario, nos dió a conocer una de las conclusiones aprobadas, propuesta por los delegados chilenos, y que dice:

"El Congreso Sur-Americano de Ferrocarriles, teniendo en consideración que las facilidades de transporte entre diversos países del Continente suramericano constituyen un medio eficaz para estimular la producción e intensificar las relaciones entre aquéllos, recomienda a los Gobiernos las construcciones de ferrocarriles internacionales sobre la base de convenios que faciliten el intercambio de productos y los transportes en tránsito, pero que eviten disputar a la producción nacional sus respectivos mercados consumidores."

Es demasiado visible la importancia que, respecto de los problemas transandinos nuestros, significa la aceptación de la conclusión propuesta por la delegación chilena. El caso del Ferrocarril de Salta a Antofagasta cabe perfectamente dentro de dicha conclusión, ya que, desde el punto de vista chileno, interesa el facilitar los transportes en tránsito y defender al mismo tiempo nuestro propio mercado consumidor.

Igualmente interesante es la aprobación en el Congreso de Río de los procedimientos chilenos relativos a régimen de tarifas y de Caja de Retiro y Previsión Social.

En otros sentidos, el Congreso de Ferrocarriles ha podido dejar constancia del progreso alcanzado por nuestra Empresa en sus servicios materiales y sociales. Nada existe comparable en Sur-América a nuestra maestranza de San Bernardo, en el orden material, ni a nuestra Caja de Retiro, en el orden social.

Nos es grato, finalmente, dejar constancia del acuerdo del Congreso para celebrar su próxima reunión en Santiago de Chile. Para entonces, en 1927, nuestros ferrocarriles habrán realizado ya la intensa obra de perfeccionamiento en que se encuentran empeñados. Las delegaciones extranjeras podrán entonces conocer nuestras maestranzas, nuestra Caja de Retiro, la tracción eléctrica en la Primera Zona, y talvez en la segunda....

En resumen, la actuación de los delegados chilenos ha sido digna de todo aplauso y, al merecer los comentarios favorables de las delegaciones extranjeras, no podemos menos que felicitarnos por el acierto con que el Gobierno y la Empresa han escogido su representación, para este concurso de verdadera competencia profesional y técnica.

Cigarrillos
CASINO
con tabaco hebra y boquilla Ambré.

ACUSACION A UN DIARIO

Un hecho insólito en la vida nacional es la acusación a un órgano de prensa, y especialmente cuando ella obedece a iniciativas de la autoridad.

En las querellas poblanas entre particulares, el espíritu litigante que se ha solido señalar como una característica de la psicología chilena se manifiesta de vez en cuando con acusaciones de esta especie, dando lugar a pintorescas incidencias propias para entretener los ocios de la vida lugareña. Pero es casi desconocida entre nosotros la intervención de las autoridades civiles contra la expresión de las ideas sobre los hombres públicos en las columnas de la prensa.

Por eso ha llamado profundamente la atención pública la acusación de que se ha hecho objeto, en días pasados, al diario "El Abecé", de Antofagasta. Según las informaciones de nuestros corresponsales en aquella ciudad, el Ministerio Público ha procedido a deducir una acusación contra el diario citado, en virtud de una iniciativa del Intendente de la Provincia, señor Hiriart, fundada en la publicación de un artículo en que se consignan expresiones que la autoridad ha considerado injuriosas para el Presidente de la República.

Conocemos el artículo del "Abecé" por una transcripción telegráfica solamente, pero en la que suponemos no se habrán omitido los conceptos principales. Hemos procurado examinarlo con un criterio rigoroso y desde el punto de vista legal, a objeto de encontrar en él las expresiones en que pudo haber fundado su acción el Ministerio Público. Nuestra requisa ha sido infructuosa.

Está en verdad concebido en términos de áspera censura, no exentos de violencia y ardimiento. Pero no constituye ni con mucho una excepción dentro del tono general de las publicaciones en que se juzga adversamente la labor del Gobierno o la actitud de un hombre público. Y en todo caso, no es su lenguaje más agrio y más violento que el del discurso presidencial que sirve de tema a las severas reflexiones del articulista.

No obstante, la acusación fué emprendida. La resolución del jurado establecido por la Ley de Imprenta fué negativa a la formación de causa. El episodio ha quedado, pues, cerrado definitivamente. Pero tal vez hubiera valido la pena considerar con mayor detenimiento la cuestión antes de poner en acción al Ministerio Público. La democracia chilena está desde hace muchos años acostumbrada a contemplar el desenvolvimiento de la vida periodística en un ambiente de absoluta libertad. Y la prensa está por su parte habituada a no conocer otro límite que el del respeto público ni mayor sanción que el juicio inapelable de la masa de la opinión sobre sus actitudes, juicio que invariablemente se refleja en elocuentes y decisivas demostraciones de éxito o disfavor.

Una acusación de esta especie, por más que no haya prosperado en su trámite inicial, habrá de sonar ingratamente al sentimiento republicano del país. Esto es inevitable. La opinión celosa de sus libertades no podrá considerar sino con inquietud y desazón esta manifestación de autoridad que aparece dirigida contra una de las más caras garantías que otorga a los ciudadanos nuestra Constitución libérrima: el derecho a expresar su juicio, favorable u hostil, sobre los actos públicos de los hombres públicos.

ESPAÑA Y RUBEN DARIO

Vivimos tiempos "universales". "Universales", en el espacio, y en el dominio de todas las manifestaciones de la vida, capaces de interesar al pensamiento humano.

Además de informar acerca de las nunca terminadas actividades diplomáticas y guerreras, acerca de las alteraciones de los precios y del volumen de la producción y de las ventas, acerca de las desgracias individuales y colectivas que acaecen al hombre en sus afanosas andanzas por el aire, la tierra y el mar, informa el cable diariamente acerca de las novedades artísticas y literarias de todo el mundo.

Las empresas periodísticas, que tienen que ser muy cuidadosas de su equilibrio financiero, no vacilan, sin embargo, en recargar su presupuesto de gastos con el coste de la trasmisión de este último género de noticias....

Y, de vez en cuando, surgen por ahí, entre la exposición de una intriga de política internacional y el relato del azaroso viaje de un aviador, los nombres de Tagore, de Hamsun, de D'Annunzio, que han publicado un libro, dado una conferencia, obtenido un premio, o incurrido en una singularidad genial.

Ahora el cable ha vibrado para trasmitir el nombre de un centro-americano que fué, en los comienzos de su ruda peregrinación hacia la gloria, nuestro huésped: empleado ínfimo del Resguardo Marítimo de Valparaíso, que a lo largo del malecón del Puerto debía vigilar en previsión de la perpetración de contrabandos; repórter de "El Heraldo", poco menos que despedido por su incapacidad para el desempeño de las funciones periodísticas; autor que a un Mecenas Chileno,— don Federico Varela— dedicara, en garboso y expresivo apólogo, el libro para el que otro chileno— el maestro de la Barra— escribiera, en prosa ligera, elegante y viva, un prólogo admirable: "Azul".

Efectivamente, el cable refiere que en la capital de España se acaba de erigir una estátua a la memoria de Rubén Darío.

Y en este homenaje de la Madre España al ilustre hijo de América —homenaje para cuya realización fuera justamente elegido el **Día de la Raza**— hay que ver una muestra de fraternidad, por lo que hace a los lazos de sangre, y una consagración, por lo que hace a la obra literaria de este revolucionario de la métrica y del idioma castellanos.

A España dirigía sus pasos de vagabundo impenitente Rubén Darío, cuando oyó de labios de Rodó palabras proféticas sobre la misión trascendental que le estaba allí deparada. "Llegue allí el poeta, llevando buenos anuncios para el florecer del espíritu del habla común, que es el arca santa de la raza—díjole alto crítico uruguayo—hable a la juventud, a aquella juventud incierta y aterida, cuya Primavera no da flores tras el Invierno de los maestros que se van, y enciéndala en nuevos amores y nuevos entusiasmos. Acaso en el seno de aquella juventud que duerme, su llamado pueda ser el signo de una renovación; acaso pueda ser saludada, en el reino de aquella agostada poesía, su presencia, como la de los príncipes que en el cuento oriental traen de remotos países la fuente que da oro, el pájaro que habla y el árbol que canta...".

Con fortuna no siempre igual, pero siempre con laudables valentía y pertinacia, el poeta indoamericano se entregó en España y fuera de España a la tarea, que llenó toda su vida, de colonizar el idioma, llevando así a la prosa como a la técnica y a la expresión poéticas, elementos que le infundieran nueva sangre, y le dieran las palpitaciones de una nueva vida. "En ciertas épocas—dijo Víctor Hugo—il faut violer les chartes pour leur faire des enfants". Como todos los grandes poetas, renovadores del lenguaje, Rubén Darío aplicó persistentemente a éste el precepto que para las Constituciones caducas aconsejara el poeta de "Las Orientales": il viola les regles et meme la langue.

Y he ahí que ahora, la primera entre todas las naciones, de habla castellana, España, presenta la efigie del bardo americano a la veneración del mundo.

Honra a España, honra a América, acerca más ,espiritualmente, a América y España, esta consagración del gran poeta con que, en la "capital del idioma", se ha dado excepcional brillo y significación a la celebración de la Fiesta de la Raza.

JORGE GUSTAVO SILVA

FUNDO COMPRO
PARA PLANTACIONES DE TABACO
DE 100 A 300 CUADRAS REGADAS
Buenos Suelos, Regados con aguas claras
CHACRA COMPRO
PARA NEGOCIO INDUSTRIAL
DE 50 A 100 CUADRAS REGADAS
ENTRE SANTIAGO y BUIN
ALEJANDRO GREENE CRUZAT
SECCION FUNDOS
ALEJANDRO GREENE VÁLVERDE
Teatinos 86.—Casilla 3722

LEA UD. HOY:
"HORIZONTES NUEVOS"
N.o 25.— ESTUDIOS SOCIALES, ARTE, LITERATURA Y ACTUALIDADES
Precio: 20 Centavos
Pídalo en todas partes.
SUMARIO:
Portada: "CARNAVAL", dibujo de González.
Editorial: "Inmigración peligrosa".
"El mal de la calle", de Hamlet.
"El cieno perturbador", de Ariel.
Estudios: "El mantenimiento de la Raza y los derechos del niño", de Luis Roberto Boza.
"Cuestiones del Trabajo en Europa y América".
Necrología: DON JORGE MONTT.
Intermedio literario:: "Canción al niño triste", de Gabriela Mistral.
"Serenidad", de Alberto Santana.
"El maniquí", de Francis Ducó.
"Cuando Dumas fué pobre", anécdota.
"El libro más antiguo del mundo".
INFORMACIONES PALPITANTES:
"Deportes caballerescos", de Benhur Salazar B.
"Una fábrica modelo".
"Hacia la anhelada armonía del trabajo y el capital".
"Cómo despertar el praticismo en la Escuela".
"En la región del carbón".
"El mundo al día".
"Teatro nacional".

Cañería Inglesa
Negra y galvanizada,
en todas dimensiones
OFRECE:
FUNDICION LIBERTAD - LIBERTAD 53-58

ALQUILO
EN VALPARAISO
Amoblado
Altos a media cuadra de la más concurrida Plaza de Valparaíso. Consta de cuatro dormitorios, salón, comedor escritorio, hall, despensa, piezas servicio, luz eléctrica y gas. Canon: $ 5,000 por la temporada.
EN VILLA ALEMANA
Gran casa - quinta de un piso, con cinco dormitorios, salón, comedor, repostero, cocina, baño de tina, lluvia, y natación, terraza, tres piezas servicio, jardines, árboles frutales, jarrones, cochera, caballeriza, garage, gallinero, instalación completa de luz eléctrica con motor propio. Además, tiene dos molinos para agua. Canon: $ 500.
Carlos Ossandon B.
168 — BANDERA — 168
Horas de oficina: De 9 A. M. a 12 M. y de 1 a 5 P. M.

BISMOLAN
Curación segura de la impotencia y la debilidad sexual.
En venta:
Botica Italiana
HUERFANOS 1020
WEINSTEIN Y CIA.
14-O

NOTAS POLITICAS Y PARLAMENTARIAS

HOY SE REUNIRAN LOS COMITEES PARLAMENTARIOS CON EL PRESIDENTE DE LA CAMARA, SR. RIVAS VICUÑA, PARA OCUPARSE DE LAS NUEVAS REFORMAS REGLAMENTARIAS

La Junta Ejecutiva Nacional se reunirá el Lunes para tratar la cuestión electoral

Acuerdos tomados en la sesión de anteayer de la Junta Central Radical

REFORMAS REGLAMENTARIAS

Hoy, a las 3 P. M., se reunirán en la Presidencia de la Cámara los Comitées Parlamentarios con el Presidente de la Corporación, señor Rivas Vicuña, para adelantar el estudio de las reformas insinuadas sobre el título X del Reglamento, que trata de las interpelaciones.

JUNTA EJECUTIVA NACIONAL

Para el Lunes 16 del presente, y a las 5 P. M. está citada la Junta Ejecutiva del Partido Nacional para ocuparse de los últimos acontecimientos políticos, y de política en general.

JUNTA CENTRAL RADICAL

Ayer celebró sesión extraordinaria la Junta Radical, presidida por don Exequiel Fernández y con asistencia de los señores: Aguirre Cerda, Luis H. Anguita, J. M. Bini, Julio Bustos, Paulino Díaz, Arturo Guzmán, Evaristo Molina, Rómulo Peña, Santiago Rubio, Luis y Víctor Salas R., Juan J. Silva, Agustín Virgilio, Raúl Arredondo, Julio C. Barrenechea, el secretario señor A. Barraza, y el pro-secretario señor Brañez.

Se tomaron los siguientes acuerdos:

1.o Dejar sin efecto el acuerdo para celebrar sesión extraordinaria hoy Sábado 14.

2.o Tratar de la interpretación del artículo 12, en la próxima semana ordinaria.

3.o Facultar a la comisión encargada de preparar el homenaje a la memoria del señor Enrique Mac-Iver, para que fije la fecha en que éste tendrá lugar en toda la República, y la forma en que se llevará a efecto.

4.o Autorizar el gasto que demande este homenaje en Santiago.

5.o Ajustar en general la reforma del Reglamento de la Junta, en lo que se refiere a la división del tiempo en sus sesiones; y

6.o Aprobar el informe de la comisión que acepta la solicitud del Centro de Propaganda para que las sesiones sean públicas.

TELEGRAMAS IRIGOYEN Y ALVEAR

Damos a continuación los telegramas enviados a los señores Irigoyen y Alvear por el H. Senado:

"Excmo. señor don Hipólito Irigoyen.—Buenos Aires.

"El Senado unánimemente adoptó en sesión de hoy, el acuerdo de manifestar a V. E. el homenaje del agradecimiento nacional por la política elevada y justiciera que ha regido durante su Gobierno las relaciones de la Argentina y Chile.

"El Senado chileno abriga la esperanza de que esta política de lealtad tan vigorosamente caracterizada por V. E. siga inspirando las relaciones de los dos países y a la vez formula los más ardientes votos por la felicidad personal de V. E.

(Firmados): **Luis Claro Solar**, Presidente.—**Enrique Zañartu Eguiguren**, Secretario."

"Señor don Marcelo T. de Alvear.—Buenos Aires.

"Me es grato hacer llegar a V. E. las congratulaciones del Senado de Chile y expresarle los votos que formula por la felicidad del Gobierno de V. E.

(Firmados): **Luis Claro Solar**, Presidente. — **Enriqfiue Zañartu Eguiguren**, Secretario."

ELECCION DE ANTOFAGASTA

El senador de Antofagasta ha recibido la siguiente comunicacin telegráfica del Centro Obrero Unión Radical de esa provincia:

"Héctor Arancibia Laso.—Santiago.

Centro Obrero Unión Radical reunióse anoche extraordinariamente, acordando por aclamación asegurar nuevamente su legítima victoria Marzo. Mismo tiempo acordó prescindir de manifestaciones callejeras, considerándolas contrarias serenidad que inspiranos próximo e indiscutible triunfo. Asimismo acordó desafiar candidato Pinto a discutir justicia causa nuestra. Nuestro secretario, el joven periodista Héctor de la Fuente, en artículo del "Mercurio" de hoy reta en forma enérgica y levantada, diciendo que a la turba vulgar que vocifera por las calles, debe preferirse la tribuna culta y de la libre deliberación. Hace suya determinación nuestro Centro y desafía Pinto a discutir en público nuestro programa y el de nuestro candidato. Artículo "El Mercurio" ha sido muy favorablemente comentado en círculos políticos.—**Alberto Hartard**, presidente.—**Alberto Vyelte, Oscar Alcáyaga Marín**, secretarios".

La Junta Central del Partido Radical ha dirigido a la Asamblea Radical de Antofagasta la siguiente comunicación telegráfica:

"Luis Latrille, presidente Asamblea Radical de Antofagasta.

Por acuerdo de la Junta Central adoptado en sesión de ayer, manifieste a Ud. que la única Asamblea Radical que la Junta Central reconoce en la ciudad de Antofagasta es la que usted preside y en la que actúan como secretarios don Juan Osorio y don Héctor Meléndez. —**Pedro Aguirre C.**, presidente.—**A. Barraza, secretario**".

"Antofagasta.—Héctor Arancibia Laso.—Ponemos conocimiento usted que acabamos inaugurar nuevo Centro de Propaganda Radical en calle Caracoles N.o 43, que lleva el nombre de Fidel Muñoz Rodríguez y que ha proclamado lo mismo que los nueve centros restantes la candidatura de Héctor Arancibia Laso.—Saludos. — **Quintana, Cortez**".

"Mejillones.— Héctor Arancibia Laso.—Asamblea sesión reciente con numerosa asistencia y gran entusiasmo, acordó trabajar activamente próxima elección. Su triunfo no admite dudas. Será superior al de Marzo.—**P. Penru**, presidente.—**C. Illanes**, secretario."

CONDOLENCIAS

El Honorable Senado envió a la viuda del Almirante don Jorge Montt la siguiente comunicación de condolencia:

"Santiago, 11 de Octubre de 1922.—El Honorable Senado, en sesión de 9 del actual, acordó manifestar a Ud. su condolencia por el fallecimiento de su distinguido esposo, el Vice-Almirante don Jorge Montt.

Las condiciones personales del señor Montt, su ecuanimidad y rectitud, su desinterés y altura moral, lo llevaron a ocupar los puestos de mayor importancia dentro de la Armada Nacional, institución a la cual dedicara desde niño sus mejores energías; y lo señalaron como el ciudadano llamado a asumir las responsabilidades del mando supremo, en momentos muy difíciles para la patria.

La historia reconoce ya al período de su gobierno el doble mérito de haber hecho desaparecer las asperezas de una ardiente lucha civil, y de haber encauzado al país por el camino de su creciente progreso y desarrollo.

El Gobierno de la República, por intermedio del señor Ministro de Relaciones Exteriores, y todos los partidos políticos, tributaron un solemne homenaje a su memoria. El Senado, por su parte, acordó dejar constancia en el acta de su pesar por tan irreparable pérdida; asistir en cuerpo a los funerales, y levantar la sesión en señal de duelo, asociándose al dolor que aflige a su familia.

Al comunicar a Ud. estos acuerdos, le participo también mi condolencia personal muy sentida.—(Firmados): **Luis Claro Solar. — Enrique Zañartu E.**, Secretario.—Señora doña Leonor Frederick de Montt".

ADHESIONES AL CONGRESO DE LA JUVENTUD DEMOCRATA

Han sido comunicadas a la secretaría general las siguientes nuevas adhesiones y trabajos para el I Congreso Cultural y Social organizado por la juventud demócrata:

Centro Cultural Libertad, de Concepción, inscribiendo además tres trabajos.

Centro Social La Unión, de Chillán, que nombrará en breve su delegación.

Centro Malaquías Concha, de Parral; congresal, don Juan L. Gamonal.

Centro Moisés González; congresales, los señores Roberto Morales Gajardo, Ismael Orellana y Juan de la Cruz Rojas.

Centro la Vanguardia; congresales, los señores Eleodoro Estay y Manuel J. Sepúlveda.

Centro Comunal; congresal, el señor Carlos Valdivia Castro.

Círculo Central Democrático; congresales, los señores Norberto García, Robilio Amengual y Enrique Cabré.

Se han inscrito, asimismo, los siguientes nuevos trabajos:

"Causas del descrédito del Partido ante considerable porción ciudadana; necesidad de que sea un partido de oposición", por don Fernando García Oldini, congresal delegado.

"Del patriotismo y del concepto patria", por don Manuel Antonio Vittini, congresal abogado.

"Sobre agricultura y colonias agrícolas", por don Máximo Bravo, congresal obrero.

"Breve reseña de la labor educativa del Partido", por don Carlos Valdivia Castro, congresal obrero delegado.

"El Partido Demócrata frente a la Asociación del Trabajo", congresal obrero.

Cada trabajo escrito u oral será colocado en la sección respectiva del programa de materias que abordará el Congreso. Dirección de la secretaría organizadora: casilla 2183, Santiago.

CENTRO LIBERAL DOCTRINARIO (Versión oficial)

Anoche celebró sesión esta institución política, presidida por don Osvaldo Fuenzalida y actuando como secretario don Ricardo Millan.

Prestó la promesa de estilo don Emilio Sotomayor.

De acuerdo con la citación, se procedió a la elección de un secretario por renuncia del titular, señor Jorge Labarca y de un director en reemplazo del señor Jorge Gallardo. Resultaron elegidos para estos cargos los señores Armando Maza y Raimundo de la Cruz, respectivamente.

Se acordó enviar una nota de condolencia a la viuda del Almirante Montt.

A continuación se siguió un animado debate respecto del voto presentado en la sesión anterior por el señor Enrique Matta, respecto a la elección senatorial de Antofagasta. Terciaron en él los señores Cruz, Osvaldo Fuenzalida, Angel Cruchaga, Julio Follet, Enrique Matta, Jorge Labarca, Alberto Elgueta y varios otros socios.

Se aprobó el siguiente voto presentado por los señores Jorge Labarca y Raimundo de la Cruz:

"El Centro Libertal Doctrinario, después de estudiar los antecedentes que informan a los dos candidatos a la senaduría de Antofagasta y teniendo en cuenta su personalidad, declara que ninguno de los dos satisface plenamente sus aspiraciones de idealismo y moralidad política".

NUESTROS SOMBREROS DE PAJA
se imponen por la elegancia, novedad de estilos y precios económicos que los caracterizan.
FABRICA NACIONAL DE GORRAS Y SOMBREROS
Delicias 2636, frente a Libertad
Y EN LAS SUCURSALES
SOMBRERERIAS ROSENBLITT
San Diego 1140
PASADO AV. MATTA
Delicias 2818
ENTRE BASCUÑAN Y SAN ALFONSO
San Diego 2007
AL LLEGAR A FRANKLIN
NAHUM ROSENBLITT.

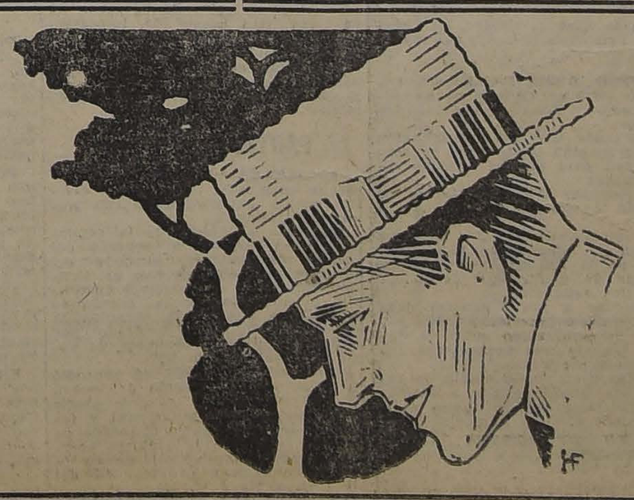

CORREA ERRAZURIZ
"Viña Lontué", fundada en 1875
Se recomienda especialmente a los entendidos y a las familias distinguidas los siguientes vinos de las partidas que están actualmente en venta:
Para uso diario:
El Cabernet (Tinto), con 1 año de botella.
Para banquetes:
El Reservado (Tinto), con 3 años de botella.
Estos vinos se encuentran en la Casa Gath y Chaves y en los almacenes de primer orden.
Pueden también pedirse al
DEPOSITO: DELICIAS N.o 428
Casilla 2085 :-: Teléfono 557 (inglés)
Se proporcionará muestras a los que lo soliciten por escrito.
EL ADMINISTRADOR.
20-O

Los Acuerdos de Washington ante el Congreso

LA VERDAD SOBRE LA TRAMITACION PARLAMENTARIA DEL PROTOCOLO

EL MINISTRO DE RELACIONES EXTERIORES, DESVIRTUANDO ALGUNAS INFORMACIONES TENDENCIOSAS APARECIDAS ULTIMAMENTE, DECLARA QUE LEJOS DE HABER HABIDO OBSTRUCCION EN EL SENADO, ESTE ALTO CUERPO HA PRESTADO LA MAYOR ATENCION AL ESTUDIO DEL PROTOCOLO, Y LO REALIZA CON ALTURA Y PATRIOTISMO

El Presidente del Senado, señor Claro Solar, inició ayer su discurso, que sería un acabado estudio de los antecedentes de la negociación y del aspecto jurídico de los pactos

Se renueva ayer en la Cámara de Diputados el incidente relacionado con las declaraciones del ex-Canciller señor Barros Jarpa, calificando la confianza que al Gobierno merecían algunos señores diputados

En las sesiones de ayer de las Cámaras, se han producido diversos incidentes, relacionados con las negociaciones de Washington, que por su trascendental importancia han dejado una impresión de profunta expectación en los círculos políticos, parlamentarios y sociales de la capital.

Por otra parte, el discurso que el Presidente del Honorable Senado, señor Claro Solar, ha pronunciado en las sesiones secretas de ayer y que fué escuchado por numerosos miembros del Parlamento, ha contribuido a aumentar poderosamente el interés con que la opinión pública sigue el curso de los debates que sobre los acuerdos chileno-peruanos se desarrolla en aquella Honorable Corporación.

Las sesiones secretas

Conforme a los acuerdos vigentes, el Honorable Senado celebró ayer dos sesiones secretas para adelantar el estudio de los acuerdos de Washington.

El Presidente del Honorable Senado, señor Claro Solar, entró a terciar en el debate en la sesión matinal y continuó el desarrollo de sus observaciones en la sesión de la tarde, quedando con la palabra para la reunión matinal de hoy.

Según las informaciones que ya se habían adelantado a este respecto, el señor Claro Solar, está haciendo un estudio completo de los antecedentes de las negociaciones y del aspecto jurídico de los pactos.

Al levantarse las sesiones, en los pasillos se hicieron elogiosos comentarios sobre el discurso del honorable Presidente señor Claro Solar, dejándose traslucir la fuerte impresión que en los parlamentarios que lo escucharon habría producido su brillante disertación.

Con este motivo, en los diversos centros dirigentes de la capital se ha estimado que, después de los últimos discursos que en el Senado se han pronunciado, el Ministerio no podrá desentenderse de las graves objeciones que se han hecho a los acuerdos de Wasoington y de la absoluta necesidad de obtener una aclaración o modificación de ellos, encaminada no sólo a resguardar los intereses del país, que se juzgarían gravemente comprometidos, sino también a establecer cuál es el alcance que se da a los pactos por los dos países comprometidos en ellos, porque, parece que resultaría que el Perú, al suscribirlos, ha entendido enteramente lo contrario de lo que por parte de Chile se cree haber hecho en las negociaciones.

De todo esto, según la opinión dominante en los diversos círculos de la opinión pública, nacería cierto temor de que la aprobación de los acuerdos chileno-peruanos traería una nueva y más grave controversia.

Contribuiría a acentuar esta impresión, la circunstancia de que ni los delegados señores Aldunate Solar e Izquierdo, ni nadie dentro o fuera del Congreso, han dado o proporcionado antecedentes que justifiquen siquiera en mínima parte los tantas veces citados pactos de Washington.

A la espera de una exposición del Presidente de la República

Hemos sido informados en fuente oficial, que el Presidente de la República prepara una nueva exposición sobre las negociaciones chileno-peruanas, la cual será entregada a la prensa hoy.

La recopilación de datos sobre los plebiscitos en la Liga de las Naciones

Se recordará que en la sesión del 2 del presente, el senador por Valparaíso, señor Rivera, solicitó una explicación del Ministro de Relaciones Exteriores sobre una información cablegráfica de nuestro diario, que anunciaba que las Delegaciones de Chile y del Perú ante la Liga de las Naciones habían solicitado de la Secretaría General de la Liga, como gestión preliminar del cumplimiento de los acuerdos de Washington, todos los antecedentes relacionados con los plebiscitos celebrados en Europa con arreglo a las disposiciones del Tratado de Versalles, incluso del de la cuenca del Sarre, por verificarse.

El Ministro de Relaciones, señor Claro Lastarria, en una sesión posterior, leyó ante el H. Senado la respuesta de los Delegados señores Edwards y Rivas Vicuña, de la cual se desprendía que efectivamente dichos diplomáticos habían solicitado oficiosamente aquella documentación. De esta respuesta, que confirmaba plenamente nuestra información cablegráfica, el señor Ministro desprendía conclusiones negativas.

Pues bien, el señor Rivera en la sesión de ayer, después de hacer una severa crítica de la innecesaria latitud que los señores Delegados chilenos ante la Liga dieron a la respuesta que el señor Ministro de Relaciones leyó en la Cámara, que importaba un excesivo dispendio de los dineros fiscales, ya que en dos o tres frases pudieron dar su contestación, dió lectura a una noticia cablegráfica de "La Nación" de ayer, en la cual el Jefe de la Sección Informaciones de la Liga, Mr. Pierre Comment, confirma la información de nuestro corresponsal Mr. Henry Wood, que se creyó destruída con el extenso cable de los señores Delegados chilenos, declarando que funcionarios tanto chilenos como peruanos visitaron últimamente la Secretaría de la Liga para obtener todas las informaciones que fuere posible aprovechar respecto de los recientes plebiscitos y de las normas que guiaran el del valle del Sarre, agregando que la Secretaría se ocupa de recopilar aquella voluminosa documentación que los suramericanos desean grandemente en vista del posible plebiscito de Tacna y Arica.

El secreto de las sesiones.— El Ministro de Relaciones declara que no hay obstrucción

Con este motivo, el señor Rivera impugnó al Gobierno, que había rechazado enérgicamente que las sesiones fueran secretas mientras estuvo seguro de que no se conocían los antecedentes reservados de las negociaciones, secreto que ha impuesto en la forma más rígida ahora que aquella documentación se conoce.

Sobre este punto hizo diversas observaciones, manifestando que al amparo del secreto de las sesiones se estaba mistificando a la opinión pública, sobre la verdadera labor que en el Senado se desarrollaba. A fin de evitar esta campaña y que se siga formando concepto erróneo propuso al Gobierno que accediera a [illegible] que se publicaran únicamente las instruciones impartidas a los delegados señores: Aldunate Solar e Izquierdo y el discurso que en la mañana había pronunciado el Presidente del Senado, señor Claro Solar; pues, estaba seguro de que en 24 horas el país entero sabría a qué atenerse sobre las negociaciones de Washington.

Se siguió alrededor de las ideas vertidas por el señor Rivera, un prolongado debate, en el cual terció el Senador por Concepción, señor Zañartu, quien habría dejado entrever que en el Senado se obstruía la aprobación de los pactos chileno-peruanos. El senador señor Bulnes, replicó al señor Zañartu y manifestó que, sin desconocer el derecho del Gobierno para pedir sesiones secretas, estimaba que era conveniente de que el país se impusiera de la elevada y patriótica labor que el Senado desarrollaba estudiando los antecedentes de las negociaciones, mediante la publicación de las actas secretas, previamente revisadas por el Presidente del Senado o por la Comisión que se designare al efecto. Agregó otras observaciones fundamentales sobre esta cuestión, que impresionaron profundamente a los Senadores y público asistente a las tribunas, para destruir el concepto erróneo en que se quiere mantener a la opinión pública, haciéndola creer que el Senado obstruye deliberadamente los acuerdos de Washington.

Terció también en el debate el Ministro de Relaciones, quien manifestó que reglamentariamente la indicación del señor Rivera debería ser tratada en sesión secreta y agregó respecto del rumor que se hace circular sobre la actitud obstruccionista de la H. Corporación, que el Gobierno en todo momento ha estimado que el H. Senado contribuye patrióticamente a la dilucidación de este grave y trascendental problema nacional.

Después de terciar otros señores senadores, se puso término al incidente, que puede consultarse inextenso en la versión oficial que publicamos en otras columnas.

CIRCUNSTANCIAS EXTRAÑAS AL CONGRESO QUE HAN MEDIADO PARA DEMORAR LA TRAMITACION PARLAMENTARIA DE LOS PACTOS

A medida que se aproxima el término del plazo convenido en Washington para la ratificación del Protocolo y Acta Complementaria sobre Tacna y Arica, se observa una mayor preocupación en los círculos gubernativos y en el público, con respecto a la posibilidad de que ese plazo expire antes de que se haya consumado la tramitación parlamentaria de los pactos.

La verdad es que el Ejecutivo no aplicó toda la premura que hubiera sido de su interés desarrollar para hacer más fácil y breve la labor de estudio que necesariamente habría requerido la resolución constitucional de las Cámaras sobre los arreglos de Washington.

En ciertos órganos de la prensa que han caracterizado su acción por la defensa continua e invariable de la política del Gobierno en esta gestión internacional, se ha deslizado ya, con respecto a la actitud del Congreso en relación con los pactos, más de una insinuación encaminada a atribuir al Poder Legislativo un propósito obstruccionista, insinuación que unida a un sinnúmero de noticias falsas y tendenciosas se lanzan para mantener el estado de mistificación en que se tiene al país.

Es entonces de toda conveniencia que la imparcialidad y la exactitud en las informaciones sobre esta importante materia de interés público sean restituidas a fin de que la opinión tenga presente las verdaderas circunstancias en que se ha desarrollado la tramitación constitucional de los pactos de Washington a partir del día en que fueron firmados: el 21 de Julio.

El Gobierno de Chile pidió en Washington el breve plazo de tres meses con el objeto de ratificar los acuerdos suscritos con el ostensible objeto de apremiar a los Poderes Públicos chilenos en su despacho.

DEMORA EN LA REMISION DE LOS DOCUMENTOS ORIGINALES

Es necesario hacer presente que los documentos firmados por duplicado en Washington por los representantes de Chile y el Perú, pudieron llegar a Santiago con mucha anterioridad a la fecha en que fueron puestos en manos del Ejecutivo.

El Ejecutivo, para obviar las dificultades producidas por la escasa diligencia que se puso en hacer llegar los originales al país, recurrió al procedimiento desacostumbrado de someter el Protocolo y Acta Suplementaria al Congreso en una trascripción telegráfica, y sin los antecedentes completos para su estudio.

Antes de llegar los originales, con sólo unas pocas copias emanadas de la Delegación peruana, la Comisión de Relaciones Exteriores celebró continuas reuniones para avanzar el estudio de la materia; haciendo uso de los antecedentes de que hasta entonces podía disponer. Recordamos que dicha Comisión sesionó diariamente de 2 a 8 de la noche.

El señor Barros Jarpa formó una verdadera cuestión de competencia al Senado, negándose a dar a conocer los antecedentes de la negociación y pretendiendo que el informe se diera con sólo los datos que el Gobierno creía conveniente exhibir.

NUEVOS ANTECEDENTES

Poco después, al ser solucionada la crisis ministerial de fines de Agosto último, el nuevo Ministro de Relaciones, señor Claro Lastarria, proporcionó a los senadores algunos antecedentes que su antecesor había negado.

Esta entrega de antecedentes vino a demostrar la gravedad de los compromisos sellados en Washington y el desacierto con que las negociaciones habían sido llevadas.

Como es natural, este hecho vino a prolongar el estudio de la Comisión, que pudo haber sido mucho más rápido si desde un principio se hubiesen puesto en su conocimiento todos los antecedentes, que el señor Claro Lastarria dió a conocer y los cuales se encontraban en los archivos del Ministerio de Relaciones.

EL INFORME DE LA COMISION

La Comisión de Relaciones pudo finalmente, en posesión de un ejemplar autorizado de los documentos firmados en Washington, dar término a sus trabajos, condensando su parecer en un informe que en términos generales es ya del conocimiento público y que fué presentado a la Alta Cámara el 20 de Setiembre.

La discusión de los pactos por el H. Senado no pudo avanzar con la diligencia correspondiente al interés manifestado por los senadores por llegar cuanto antes a una resolución definitiva.

Ello se debió a expresas indicaciones de los elementos oficiales, que señalaron la conveniencia de que se aplazará toda decisión hasta después de haber sido escuchadas las explicaciones de los delegados señores Aldunate e Izquierdo.

LA LLEGADA DE LOS DELEGADOS

Los señores Aldunate e Izquierdo llegaron a esta capital en la noche del 2 de Octubre.

Desde entonces, y con la misma asiduidad que lo hiciera la Comisión de Relaciones, el H. Senado ha celebrado sesiones especiales consagradas exclusivamente al estudio de los pactos.

Se ha oído con la debida deferencia y atención a los señores delegados y sus expresiones han sido incorporadas a los antecedentes que dan luz al debate.

Las sesiones de la Alta Cámara no se han interrumpido un sólo día, se han efectuado hasta en día festivo, se han prolongado las horas de sesión, y por último no ha habido la menor dificultad para aprobar las indicaciones que se formularon para celebrar dos sesiones diarias.

El Senado ha consagrado, pues, todo su tiempo disponible a la discusión exclusiva del Protocolo y los diversos senadores que han tomado parte en el debate, lo han hecho en términos breves y concisos.

LA ACTIVIDAD DEL SENADO

Todo lo expuesto demuestra en forma concluyente que el Honorable Senado ha desarrollado el máximo de diligencias e interés en el estudio de los convenios de Washington, y que el atraso que con visible alarma observan algunos en esta labor, al aproximarse la expiración del plazo acordado para la ratificación de los pactos, no puede atribuirse sino a directivas desacertadas del Ejecutivo en cuanto a la remisión de los documentos y antecedentes al Congreso, de lo cual es justo reconocer que no ha sido responsable el actual Ministro de Relaciones.

Es indispensable, en presencia de las insinuaciones de obstruccionismo que empieza ha hacerse circular, dejar seriamente esclarecidas las circunstancias que han rodeado estos trámites como ya lo han hecho en enérgicos y justificados términos, en la sesión de ayer, varios honorables senadores.

Los plazos están de hecho vencidos, pues suponiéndolos aprobados los originales y poderes para el canje, no podrían llegar a Washington antes de mediados de Noviembre.

Sobre las declaraciones del señor Barros Jarpa

En la sesión de ayer de la Cámara, se renovó el incidente producido en la del Miércoles último, sobre la excusa que el ex-Canciller señor Barros Jarpa habría dado al diputado señor Edwards Matte, para hacer ante la Cámara de Diputados una exposición reservada de los antecedentes de las negociaciones de Washington, basada en la desconfianza que el Gobierno tenía de que el secreto de la sesión fuera revelado por diputados del Partido Demócrata.

El diputado señor don Armando Jaramillo, tomó la defensa del señor Barros Jarpa y junto con criticar que se hubiere llevado a la Cámara una conversación privada, dió lectura a una carta del ex-Canciller, en la cual desmiente la afirmación del señor Edwards Matte, reiterando sí que siempre tuvo poca confianza en el secreto jurado por los diputados.

El diputado señor Pradenas Muñoz, tomando pie de esta declaración, manifestó que el señor Barros Jarpa se había acercado en la mañana al Ministro de Instrucción, señor Paredes, y al darle las explicaciones para destruir la aseveración del diputado por Santiago, le había agregado que él (el señor Barros Jarpa), jamás había desconfiado de los diputados demócratas y sí había tenido siempre mucha desconfianza de aquellos parlamentarios que eran miembros del Club de la Unión, en cuya institución comentaban con lujo de detalles las materias tratadas en las sesiones secretas a que había asistido.

Esta declaración del señor Pradenas Muñoz produjo cierto revuelo en diversos bancos parlamentarios, ocupados por diputados miembros de la institución social aludida.

El diputado señor Edwards Matte replicó a los señores Jaramillo y Pradenas Muñoz, agregando otros detalles interesantes que pueden consultarse en la versión oficial que damos en esta misma edición.

En seguida el señor Edwards Matte entró a analizar la actitud de los diputados demócratas que han acordado una adhesión incondicional al Protocolo, dando origen en diversos momentos a diálogos vivos y acalorados con diputados radicales, demócratas y liberales aliancistas.

El señor Edwards Matte formuló al Ministro de Relaciones dos preguntas para saber si hay una prórroga del plazo para el canje de las ratificaciones del Protocolo y, para el caso de que el plazo no estuviera prorrogado, si el Gobierno había iniciado gestiones para obtener dicha prórroga.

Por último, el Sr. Edwards Matte se refirió a las declaraciones que para sostener la bondad del protocolo se habían hecho al pueblo, haciéndole creer que el primer beneficio que traería los acuerdos de Washington, sería la disminución del Ejército y de la Marina y, por consiguiente, fuertes economías en los gastos públicos. Y preguntó si esta opinión era sincera en el Gobierno, pues el ex-Ministro de Relaciones en una conferencia dada en el Club Militar hizo declaraciones, que después confirmó en la Cámara, absolutamente contrarias y sostuvo que Chile, necesitando mantener su situación de preponderancia en el Continente Sur-Americano, y a pesar de llegar a la solución pacífica del problema del Norte, no iría al desarme, y tendría que mantener en el mismo estado que hoy, su Ejército y su Marina.

Diversos diputados se preparan para contestar al señor Edwards Matte en la sesión del Lunes, especialmente el señor de la Vega, quien estimaría que el diputado por Santiago no habría sido exacto, ni habría traducido con fidelidad las palabras que cambiaron en los pasillos del Congreso, sobre la declaración del señor Barros Jarpa y la actitud que los diputados demócratas observaban para con el Presidente de la República, de absoluta [illegible] adhesión a su política.

Los parlamentarios demócratas y el senador señor Bañados

Los senadores y diputados demócratas, reunidos ayer tarde, con excepción de los señores Navarrete y O'Ryan, tomaron los siguientes acuerdos:

"Lamentamos profundamente la actitud del senador por Santiago, señor Bañados, que en publicaciones hechas en los últimos días ha vertido conceptos injustos y ofensivos para los representantes de la Democracia en el Parlamento, que no estamos de acuerdo con su modo de pensar con respecto al Protocolo.

"Ofende gravemente el señor Bañados a sus colegas al asegurar públicamente que están comprometidos a votar favorablemente el Protocolo y falta con ello lamentablemente a la verdad.

"Para adoptar el acuerdo ya conocido mediaron razones poderosas que oportunamente daremos a conocer al país desde la Cámara, pero en ningún momento pudieron influir en nuestra decisión, extrañas influencias que siempre hemos rechazado, que rechazamos y que rechazaremos con toda la energía que dé a nuestro espíritu el amor a nuestra causa, la fidelidad a nuestro programa y el deber que tenemos de mantener la disciplina en nuestras filas.

"Finalmente, recordamos al señor Bañados que antes de partir en la Embajada a Río declaró ante los señores Chanks y O'Ryan que aceptaría los acuerdos que adoptara la mayoría de sus colegas.

"La decisión está adoptada y sancionada por la más alta autoridad del Partido: el Directorio General.

"Tiene la palabra nuestro distinguido colega, que en muchas ocasiones dió ejemplo de [illegible] na y la exigió severamente [illegible] correligionarios".

Además acordaron [illegible] la Cámara sesiones [illegible] manentes para discutir [illegible] dos de Washington [illegible] lleguen a la Corporación.

LABORATORIO CLÍNICO
— DEL —
Dr. Leonidas Corvalán
SANTIAGO
Delicias 868. — Teléfono [illegible]
Reacción Wassermann. [illegible] de Química. Sección de [illegible] logía.
AUTOVACUNAS

Ataques injustos

En la Sección Deportes [illegible] Diario Ilustrado", [illegible] bajo el seudónimo de [illegible] beza una agria censura [illegible] ge Matte G., que es [illegible] es el verdadero culpable.

Allí se achacan a la [illegible] del Presidente de la [illegible] Sportiva Nacional todas [illegible] sabilidades de nuestro fracaso [illegible] tico en Río Janeiro.

Aún más, el artículista [illegible] tión dice que dicho [illegible] los fondos para que [illegible] presentantes atléticos de [illegible] ración Sportiva Nacional [illegible] conclusión asegura que [illegible] entradas de dicha institución [illegible] para reembolsar al señor [illegible] fondos que él proporcionó.

Hay aquí un error [illegible]

El espíritu único que [illegible] je de la representación de [illegible] tiva Nacional fué agregar [illegible] laureles en el computo [illegible]

Yel de su Presidente [illegible] pañarlos, dejando de [illegible] cuerdos de su última [illegible] todos los honores de Embajador [illegible] una República hermana [illegible] lugar a duda, un espíritu [illegible] ficio, de renunciación [illegible] de buen deseo por los [illegible] cionales en la pista del [illegible] Fluminense.

Si el triunfo no coronó [illegible] fuerzos de los chilenos [illegible] responsabilidades en las [illegible] que retiraron por una [illegible] cia de nuestro atavismo [illegible] durante varias pruebas de [illegible] petencia, la representación [illegible] nal.

Más tarde, cuando los [illegible] Chile volvieron a poner [illegible] zarra en el Stadium, [illegible] do las pruebas suficientes [illegible] minarlo del primer lugar.

La lucha era dura y [illegible] aunque seguro, por poco.

Bastaron 24 horas de [illegible] de prescindencia, para [illegible] gundo lugar.

Y esto, desgraciadamente [illegible] que sucedió.

En este trance el señor [illegible] Presidente de la Federación [illegible] tiva Nacional, aunaba [illegible] mejores actividades para [illegible] de la susceptibilidad del [illegible] que Chile no abandonara [illegible] petencia.

VOZ Y DESEO VA[illegible]

Ahí tenemos la causa [illegible] dero fracaso.

La personalidad de [illegible] Matte queda manifiesta: [illegible] patriota que sacrificando [illegible] tar y paz llega a tierra [illegible] llevando una esperanza [illegible] tria.

Después de la batalla [illegible] tocos son héroes.

Después de la derrota [illegible] san un culpable.

Buscadlo mejor en el [illegible] transigente de quienes [illegible] los "pioners" de Chile de [illegible] petencia y no en el desaliento de victoria que alentó toda la actuación [illegible] Matte en el Brasil.

SPECTA[illegible]

Nuevo profesional

Ha rendido su examen de abogado, ante la Corte Suprema, la

señorita Celia Pérez Matus, distinguida alumna de la Universidad de Chile, que hizo en ella sus estudios con éxito sobresaliente.

La señorita Pérez Matus se radicará en Santiago, para dedicarse al ejercicio de su profesión.

Bibliografía

"LA RAZA".—En feliz coincidencia con el aniversario del descubrimiento de América, ha salido a luz el 2.o número de esta notable revista ilustrada, que es una de las mejores publicaciones de esta índole que ha conocido nuestro ambiente, tan escaso en manifestaciones del arte gráfico.

Su material de lectura, consagrado, como cumple a su generoso programa de acercamiento hispano-americano, a la exaltación de los vínculos entre los pueblos de la raza, es valioso, interesante e instructivo. Unido esto a la presentación gráfica de la revista, que es esmerada y artística, da el 2.o número de "La Raza" especiales atractivos para el lector, aparte de las simpatías a que esta publicación se hace acreedora por la finalidad que persigue.

Trae sembianzas de altas personalidades españolas y americanas, con interesantes referencias anecdóticas, cuentos admirablemente ilustrados por Germán Luco, poesías de eminentes poetas hispano americanos, abundante información gráfica de actualidad, etc., etc.

ASOCIACION DE EDUCACION NACIONAL

Las escuelas de arte industrial ante la reforma de la enseñanza

Mañana Domingo, a las [illegible] M., continúa el trascendental [illegible] bate sobre la reforma de la [illegible] señanza, en el Salón de [illegible] la Universidad de Chile.

La asamblea se ocupará [illegible] bajo del profesor señor [illegible] do Thauby sobre "las Escuelas [illegible] Arte Idustrial, su Labor y [illegible] zación ante la reforma", [illegible] mario es el siguiente:

I.—Su importancia y [illegible] llo en el extranjero.

II.—Causas de sus limitados [illegible] sultados en nuestro país.

III.—Los grandes artistas [illegible] pasado y contemporáneos [illegible] tividades en arte aplicado.

IV.—Sumas a que ascienden [illegible] importaciones en cerámicas [illegible] muebles, papeles pintados [illegible] lares.

V.—Tipos de Escuelas de [illegible] Industrial como la de Hamburgo [illegible] Holanda y las de Ginebra [illegible] rich en Suiza.

VII.—Conclusiones.

La tabla de esta sesión [illegible] demás es la siguiente:

1 La cooperación al movimiento Pro Patria y Hogar y [illegible] lecta Pro Raza, por el [illegible] de la Asociación, doctor [illegible] Fernández Peña.

2. Una fuente de entrada [illegible] la Reforma por el Profesor [illegible] Agustín Cannobbio.

3. La actual reforma de la [illegible] señanza en Chile, por el [illegible] rio de la Asociación, señor [illegible] Pinochet.

4. La reforma de la enseñanza [illegible] ante la producción y el [illegible] mo por el Dr. Francisco [illegible]

Se nos pide encarecer a los [illegible] cios y educadores su asistencia [illegible] invitar a todos los miembros [illegible] demás instituciones de [illegible] pública y particular así como [illegible] miembros de los consejos [illegible] vos que se interesen por el [illegible] portante problema. Se invita [illegible] socios y educadores a [illegible] en este importante debate.

PARTIDO RADICAL

CENTRO DE PROPAGANDA RADICAL "JUVENTUD DE YUNGAY".—Se ha citado a sesión general para mañana Domingo, a las 10 1|2 A. M., en el local de costumbre, San Pablo N.o 419.

Se ruega la asistencia y la puntualidad en la hora, a los miembros de las comisiones de prensa, contabilidad, y estudios permanentes.

PARTIDO DEMOCRATA

CENTRO SOCIAL DEMOCRATA "ANTONIO POUPIN".—Este Centro ha adquirido últimamente un espacioso local en Recoleta 164 (altos), donde se puede desarrollar cualquier fiesta social o política, el que pone a disposición de todas las instituciones congéneres y obreras en general.

También hace presente este Centro que dentro de la política interna del Partido no obedece a grupo determinado y que su acción es exclusivamente democrática-social.

Se ha citado a sesión para hoy, a las 9 P. M., encareciéndose la asistencia a los delegados al Congreso de la juventud, señores Ricardo Salinas, Rudecindo Lobos y M. J. Méndez Astorga, y a los socios recién aceptados, señores Eduardo Flores Soto, Pedro 2.o Aguilera Duatt y al diputado don Ramón de la Vega a fin de que presten su promesa de estilo.

Se ruega la asistencia, en especial al Directorio.

CENTRO DEMOCRATA "ISAIAS GONZALEZ".—De orden del presidente, don Vicente Adrián, cítase a sesión a todos los socios de esta institución para hoy Sábado, a las 8 1|2 P. M., en su local. Morandé 817.

Dado el interés que promete esta reunión por cuanto en ella se tratarán importantísimos puntos relacionados con los rumbos futuros que se le dará al Centro, se encarece la asistencia de todos sus miembros.

CENTRO DEMOCRATA.—El Directorio de este Centro en su última sesión tomó los siguientes acuerdos:

I.—Mandar una nota felicitación a la Agrupación Central por su recta actitud para con el senador señor Bañados.

II.—Sesionar los días Martes en lugar de los Miércoles, a las 8 1|2 P. M.

III.—Nombrar al señor Enrique Wileman R., como delegado al Congreso de la Juventud Demócrata en lugar de don Juan de la C. Rojas, que renunció.

IV.—Citar a junta general para el Martes 17, a las 8 1|2 P. M., para que se pronuncien sobre la tabla de trabajo que presentarán los delegados al Congreso.

V.—Poner en conocimiento de los socios que pueden pasar a retirar los carnets del Centro, precio pago de sus cuotas.

CENTRO DEMOCRATA ARTEMIO GUTIERREZ.—La comisión de fiestas de nuestro Centro acordó llevar a efecto el Domingo 15 del presente, a las 7 P. M., el banquete en honor de los señores Artemio Gutiérrez y Nicasio Retamales en la casa del correligionario señor Juan de D. Mejías, San Pablo 2266, donde se expenden las tarjetas para dicha manifestación.

CENTRO DEMOCRATA "LA REFORMA".—En sesión del 9 del presente, la comisión pro-fondos sociales acordó llevar a cabo el sor-

CENTRO DEMOCRATA SAN EUGENIO Y MIRADOR.— Para el Domingo 15 del presente, a las 9 de la mañana, están citados los miembros de este centro político a junta general extraordinaria. En esta junta se dará a conocer los trabajos hechos por el Directorio, tendientes a dar el mayor brillo posible a la matinée que se prepara a fin reintegrar el dinero que se invirtió en la celebración de las Fiestas Patrias en estas dos poblaciones.

Mucho se encarece la asistencia, y puntualidad en la hora.

teo pendiente el Domingo 29 de los corrientes, a las 4 de la tarde en su local: San Diego 224, impostergablemente.

Los tenedores de talonarios deberán activar su labor a fin de no perjudicar los intereses del Centro, y dar cuenta cuánto antes de su misión.

PARTIDO POPULAR

ASAMBLEA POPULAR.—Como estaba anunciado, el Miércoles celebró sesión extraordinaria con numerosa asistencia.

Entrando al objeto de la convocatoria se ratificó el acuerdo del Consejo de postergar el Congreso. Sobre la renuncia colectiva del Consejo Ejecutivo, se promovió un amplio y animado debate, terminado el cual se pasó a la votación la que dió el siguiente resultado: por la aceptación de la renuncia, 94 votos, y por el rechazo, 37.

Visto este resultado se procedió en el acto a la elección del nuevo Consejo alcanzando sólo a elegir presidente, secretario general y tesorero. En vista de lo avanzado de la hora (eran las 12 1|2), se acordó proseguir las votaciones en la sesión del Lunes próximo 16 del presente, a las 9 P. M.

En esta misma sesión y una vez terminada la elección, la asamblea se ocupará de la acción desarrollada por la Asamblea Departamental.

PARTIDO CONSERVADOR

ASAMBLEA DE PROPAGANDA CONSERVADORA.—Sesión de esta noche.—Hoy, a las 9 1|2 P. M., celebrará sesión la Asamblea de Propaganda Conservadora, donde continuará el debate sobre la cuestión tranviaria en la orden del día.

Durante los incidentes se tratará sobre la situación política.

Reunión del Directorio. — Para hoy, a las 6 1|4 P. M., está citado el Directorio de la Asamblea de Propaganda Conservadora.

Se encarece la asistencia, pues hay urgentes e importantes asuntos por tratar.

AGRUPACION DEMOCRATA DE SANTIAGO

(Versión oficial

Presidida por el señor Vicente Baeza O., con asistencia del diputado, don Luis Correa Ramírez, del regidor don Bernardo Quiroga, de los secretarios, señores Pedro Cárdenas N. y Amadeo Alvarez y gran número de asambleistas celebró asamblea ordinaria anoche la Agrupación Demócrata de Santiago.

Política municipal.—Después de una cuenta dada por el regidor señor Quiroga, sobre la posible formación de una nueva mayoría municipal, punto sobre el cual solicitó un pronunciamiento de la asamblea, desarrollóse un interesante debate en el cual terciaron los señores Rafael Silva Lastra, Luis Correa Ramírez, Máximo Bravo, Eleodoro Estay, Antonio Vidal Cárdenas, Julio E. Ramírez, Ricardo Guerrero, Santiago Wilson, Policarpo Ramírez y Pedro Cárdenas N.

Finalmente la asamblea aprobó por gran mayoría el siguiente voto presentado por los señores Pedro Cárdenas Núñez y Ricardo Guerrero:

"La Agrupación Demócrata de Santiago, tomando en consideración:

"Que la nueva mayoría municipal que se trata de formar tiene por base los regidores que acordaron ilegalmente el alza de las tarifas tranviarias;

"Que la asamblea haciéndose intérprete de los intereses del vecindario de la capital ha condenado enérgicamente la solución dada por la Municipalidad al problema tranviario,

"La Agrupación Demócrata acuerda:

"I.—Impedir que los municipales del Partido Demócrata entren a formar parte de toda mayoría que tenga por base los regidores que aprobaron el alza de las tarifas de los tranvías, aúnque una solución semejante perjudique su situación actual dentro de la Municipalidad; y

"II.—La asamblea autoriza a sus regidores para formar parte de cualquier mayoría que tenga por base la defensa y progreso de la capital y no la anteriormente indicada".

Congreso de la Juventud Demócrata.—Fueron elegidos como congresales de la Agrupación los señores Julio E. Ramírez, Artemio Torres, Rafael Silva Lastra y Ricardo Guerrero.

Universidad de Chile

Se cita a los directores de colegios particulares a una reunión que tendrá lugar en la Pro-Rectoría de la Universidad de Chile, el Lunes 16 del presente, a las 8 A. M. para los de Sistema Antiguo, y el Martes 17 a la misma hora, a los de Sistema Concéntrico, con el objeto de fijar las fechas de los exámenes.

TREBOL HUBAN

El señor W. SIERRA acaba de recibir de Estados Unidos la primera partida de semilla de este

FORRAJE EXTRAORDINARIO

que CRECE HASTA TRES METROS en la temporada y se adapta a toda clase de suelos.

Siendo esta partida sólo de ensayo y la época de siembra los meses de Octubre y Noviembre, ruego a los señores agricultores se sirvan solicitar pormenores y pasarme sus órdenes cuanto antes.

Eladio Vicuña

Huérfanos 1157 :-: Casilla 1417

VIDA SOCIAL

LOS MATRIMONIOS DE HOY. —

SEÑORITA MARTA VICUÑA CORREA, QUE HOY CONTRAERA MATRIMONIO, EN LA CAPILLA DE SAN PEDRO, CON EL SEÑOR RENATO GATICA RODRIGUEZ

SEÑORITA CARMELA PHILLIPS ORTUZAR, QUE HOY CONTRAERA MATRIMONIO, EN LA IGLESIA DE SAN VICENTE, CON EL SEÑOR ALVARO DIAZ CRUCHAGA

SEÑORITA MARTA GOYCOLEA CERDA, CUYO MATRIMONIO CON DON ENRIQUE COSTA ROGERS SE EFECTUARA HOY, PRIVADAMENTE, EN EL FUNDO SANTA ROSA, EN COLINA

SEÑORITA AIDA GABLER HERRERA, CUYO MATRIMONIO CON EL SEÑOR CAUPOLICAN BRUCE SAINT JEAN SE EFECTUARA HOY, PRIVADAMENTE, EN CASA DE LA NOVIA

UN SIMPATICO ALMUERZO.—

En un sitio gentil, animado de naturaleza fresca y matizado jardín, ofreció ayer en la mañana un espléndido almuerzo a don Luis Izquierdo y a don Luis Barceló, el señor don Gustavo Hepp.

Asistieron las siguientes personas:

Luis Izquierdo, Luis Barceló, Benjamín Errázuriz, coronel C. Ewing, Arturo Lorca P., Fernando Subercaseaux Browne, teniente-coronel Pedro Garretón, Claudio y Santiago Vicuña Subercaseaux, Galvarino Gallardo Nieto, Daniel Vial Carvallo, Guillermo Lyon Lynch, Gabriel Vidal, Carlos Cruzat Vicuña, Aurelio Leguas, Daniel Vial C., Gustavo Walker Martínez, Jorge Fierro Carrera, Jack Martín (E. de N. de EE. UU.), Marner Jones, Guillermo Scott, Guillermo Amunátegui, general Gormaz, Carlos Zañartu Fierro, Carlos Lira Ossa, Fernando Alamos Iñiguez, Carlos Ross Santa María, S. Crammers y Osvaldo Velasco Muñoz.

Al comprar una medicina nacional, exija la marca 18

NO TIRE SU SOMBRERO VIEJO
HAY 16 LINDOS COLORES
EN DIEZ MINUTOS
Al color que desee con un tarrito de SCHICK
Sombrero nuevo
G. Klimesch, Droguería Francesa, L. Despouy y Cía., Pablo A. Bauelr y Cía., L. Testart, A. Bucking, B. Moyos, Droppelmann Hnos.

RESFRIADOS CAUSAN DOLOR DE CABEZAR
El LAXATIVO BROMO-QUININA desvía la causa. Se usa en todo el mundo para curar un resfriado en un día. La firma de E. W. GROVE se halla en cada cajita. Hecho por la PARIS MEDICINE CO., St. Louis E. U. de A.

VELADA LITERARIO-MUSICAL.-

Hoy, a las 9 de la noche, se efectuará en el local del Centro Social Católico Recoleta, una velada literaria musical en honor del M. R. P. P. de la Orden Franciscana y los Definidores de la Provincia de la S. S. Trinidad.

El Directorio invita por la presente, tanto a sus socios, como a los católicos del barrio Recoleta.

ENFERMOS.—

El Sábado último fué operada de apendicitis en el Pensionado El Salvador por los doctores Greene, Moore y doctora Díaz, la señorita Graciela De Giorgis Droguett.

El estado de la paciente es satisfactorio.

ASOCIACION DE LA JUVENTUD CATOLICA FEMENINA.—

El Directorio General de la Asociación de la Juventud Católica Femenina y la comisión organizadora del Centro de las Agustinas invitan a todas las jóvenes que deseen asistir a la inauguración de este Centro que se llevará a efecto hoy, Sábado 14, a las 2 P. M. en el salón de dicha Iglesia. Hablarán la señorita Gabriela Echegoyen a nombre de la comisión y el señor Pbro. don Clovis Montero que es director del Centro.

La entrada es libre.

A EUROPA.—

A mediados del mes próximo se dirigen a Europa los señores Luis y Miguel Cruchaga Ossa.

ENLACE DIAZ-CRUCHAGA, PHILLIPS-ORTUZAR. —

Hoy se efectuará el matrimonio de don Alvaro Díaz Cruchaga, con la señorita Carmela Phillips Ortúzar. Servirán de padrinos por parte de la novia el señor Luis Phillips Huneeus y la señora Carmela Ortúzar de Díaz, y por parte del novio el señor Juan de la Cruz Díaz Besoaín, y la señora Elvira Cruchaga de Díaz.

Actuarán como testigos por parte de la novia los señores: Jorge Phillips, Juan Estéban Ortúzar, Luis Phillips, Ortúzar, Enrique Phillips, Alberto Phillips, Alberto Walker Shiell, Vicente Izquierdo Sanfuentes, y por parte del novio, los señores: Joaquín Díaz B., Hernán Díaz Cruchaga, Luis Cruchaga T., Eugenio Díaz C., Emilio Aldunate, y Víctor Rodríguez D.

BAUTIZO.—

Ha sido bautizado en Talcahuano Hernán Arturo Troncoso Daroch, hijito del teniente 1.o de la Armada señor Guillermo Troncoso Palacios y de la señora Berta Daroch de Troncoso.

Fueron padrinos don Leoncio Daroch y señora Juana Palacios de Troncoso.

EL MINISTRO DE CHILE EN ALEMANIA.—

Por noticias particulares recibidas últimamente, podemos informar que el Ministro de Chile en Alemania, señor don Alfredo Irarrázaval, señora Ester Mac-Clure de Irarrázaval y su hija Ester, llegarán al país próximamente.

Quedará a cargo de la Legación en el carácter de Encargado de Negocios, el señor don Manuel Bianchi Gundián.

NACIMIENTOS.—

Ha nacido Fernando, hijo del señor Eduardo Miquel y de la señora María Vial de Miquel.

COMIDA.—

El Jueves 12 de Octubre, un grupo de amigos dió una comida al señor Hernán Domínguez del Canto. Asistieron los señores:

Oscar Aréchaga del C., Arturo Pizarro C., Adolfo Valenzuela Iglesias, Gastón Rivas Serrano, José Toral M., Enrique Torres, Santos Izquierdo, Pedro Aréchaga del C., Manuel Palma P., Galvarino Gallardo Artega, Luis Gallardo Arteaga, Eduardo Goldsmith y Alberto Campusano.

BAILE. —

Circula la siguiente invitación:

El Directorio del Círculo Español tiene el honor de invitar a usted al baile que tendrá lugar el día 14 del actual a las 10 P. M., en celebrarión de la Fiesta de la Raza.

MATRIMONIOS.—

Hoy se efectuará privadamente en casa de la novia, el matrimonio del señor Custodio Vásquez con la señorita Margarita Friedemann Heim.

—Mañana se efectuará en el fundo San Carlos de Catemu, el matrimonio del señor Hernán Vicuña Morandé con la señorita Guillermina Reyes Corona.

¿De qué vale una cara bella sin una buen dentadura? Limpie y conserve la suya con la ideal
PASTA ESMALTINA

LA SEÑORA ZORAIDA RODRIGUEZ DE FRIAS.—

Acaba de fallecer en Valdivia la distinguida señora con cuyo nombre encabezamos estas líneas. Esposa del señor Juez Letrado de esa ciudad, don Manuel F. Frías, siempre se distinguió por su espíritu bondadoso y abnegado; la caridad siempre encontró en ella su mejor auxiliar, y su fallecimiento será hondamente sentido en el numeroso círculo de sus relaciones en esta ciudad y en Valdivia, en donde residía. Su fallecimiento enluta a varias familias de esta capital.

CLUB DE SEÑORAS.—

Biógrafo.—Mañana Domingo habrá como de costumbre dos grandes funciones.

Matinée, a las 3 P. M., con el siguiente hermoso programa cómico:

1.o Actualidades Gaumont 33.

2.o Mutt y Jeff, escalera arriba y escalera abajo.

3.o Aires de Primavera.

4.o El poeta del pueblo.

Biógrafo $ 0.80, té o chocolate $ 0.80.

Especial.—Mañana a las 6.15 se exhibirá el gran acontecimiento del cine "El hálito de los Dioses". En esta hermosa cinta japonesa actúa la famosa artista Tsuri Aoki, maravillosos paisajes, campos de crisantemos, etc., etc.

LOCALIDADES PARA EL "QUO VADIS?"—

La Asociación Nacional de Estudiantes Católicos anuncia a la sociedad de Santiago que desde hoy se encuentran en venta los palcos para la gran representación del "Quo Vadis?" que se verificará el Sábado 21 en el Club Hípico.

Para el pedido de las localidades se atiende en Huérfanos 1028, diariamente de 5 a 8 P. M.

OPERACIONES.—

El Sábado fué operada de apendicitis en el Pensionado de San Vicente por los doctores Opazo y Paredes, la señora Ana V. de Cousin.

—Recién operada se encuentra en el Pensionado del Salvador, la señorita Trinidad Fuenzalida Z. Su estado es satisfactorio.

RECEPCION.—

El Martes próximo se efectuará la recepción que la señora Teresa Sotomayor de Valdés ofrece a sus relaciones, en su residencia del Parque Forestal.

PINTURA
"TRICOLOR"
DE 3 Y 4 ESTRELLAS
y Aceite de Linaza Inglés
"PINTOR"
OFRECEN:
MERCERIA "EL GALLO"
Eulogio Berguecio
S. Diego 432 :-: Teléf. 1322 (Central)

EL CONCIERTO DE HOY.—

Hoy Sábado se efectuará en el Teatro Miraflores un gran concierto a beneficio de la Sociedad Protectora de Indígenas de la Araucanía, que desarrolla una noble y elevada misión de bien social.

El programa de este concierto es el siguiente:

1.o Discurso de presentación.

2.o Serie de proyecciones luminosas sobre los indígenas de la Araucanía, ilustradas por el Rvdo. Padre Guido, misionero apostólico.

3.o Pagliacci.—Canto por la señorita Berta Troncoso Villalobos.

4.o Serie de proyecciones luminosas sobre la Araucanía.

5.o Piano y violín. Tambourin Chinois-Kreisler, por las señoritas Marta y María Canales Pizarro.

6.o Discurso crítico sobre el Folk-Lore musical de los araucanos con la presentación y ejecución de varios motivos populares, por el Rvdo. Padre Félix de Augusta, Misionero Apostólico.

7.o Bailes Holandeses, por las señoritas Alicia Cañas Zañartu, Virginia González Balmaceda, Mary Zañartu Sanfuentes, Inés Echenique Correa, Sofía Izquierdo Huneeus, Marta Fierro Salomó, Luisa y Violeta Wightman Hoffman.

8.o Serie de proyecciones luminosas sobre la Araucanía.

A EUROPA.—

Por la combinación transandina de hoy parte a Buenos Aires, para de ahí seguir viaje a Europa, el ingeniero señor don Artemio Gutiérrez Prieto.

NUESTRO SECRETARIO EN COLOMBIA. —

Se encuentra en Santiago el secretario de nuestra Legación en Colombia, señor Humberto Videla J.

Lo acompaña su esposa, señora Fanny M. de Videla.

MANIFESTACION.—

En el Restaurant de la Quinta Normal se efectuó ayer el almuerzo que los señores Ernesto, Ceferino y Guillermo Carreño ofrecían al ingeniero señor Artemio Gutiérrez Prieto, con motivo de su próximo viaje a Europa.

Asistieron a esta manifestación, además de los señores Carreño y

Calefacción Central
Ejecutamos instalaciones nuevas y reparamos los servicios existentes.
Casa Santiago Webb & Co.
ESTADO 153 - 170
Casilla 1767 — Teléf. Inglés 3176 - 3177

CALZADO para CABALLEROS
SALDOS DE "PACKARD", a $ 39.50
SALDOS DE "HANAN", a $ 59.00
SUIZO, MARCA CRUZ, desde $ 59.00

A las 12.30 DE HOY terminan las ofertas especiales de
Confección Niños, Bonetería Niños y Sombrerería Niños
Continúan los precios de réclame de
Sport, Valijería, Librería y Farmacia
Ropa Blanca y Bonetería Señoras
Siguen brindando sus
PRECIOS BAJOS
Sombreros de Paja
CANOTIERS Rustic ingleses, modelos de última moda desde
$ 15 50

EN ROPA BLANCA PARA SEÑORAS:
CAMISAS de día, desde $ 3.95
CALZONES, desde $ 3.50
EN FARMACIA:
ASPIRINA Bayer, el tubo, a $ 3.00
COCOA Peptonizada, a $ 3.00
JABON Reuter, a $ 3.50
AGUA Oxigenada, a $ 2.50
Hay otros artículos a precios muy convenientes.
SASTRERIA MEDIDA:
Esta Sección exclusiva en la confección de trajes sobre medida, ofrece un seleccionado surtido constantemente renovado en casimires de gustos refinados y novedosos, procedentes de las más afamadas fábricas europeas.

En Corbatería:
Corbatas y otros artículos para CABALLEROS a Precios Bajos
En Bonetería Señoras:
MEDIAS, desde $ 3.95
COMBINACION Tricot, desde $ 15.90

GATH & CHAVES

Gutiérrez Prieto, el Ministro de Instrucción Pública, señor Paredes; el senador señor don Luis E. Concha, los diputados señores Artemio Gutiérrez y Juan Pradenas Muñoz, el Sub-Secretario de Industria y Obras Públicas, señor don Marcial Astaburuaga; el Jefe de Sección del mismo Ministerio, señor Exequiel Figueroa Unzueta; y los señores Luis Ríos, Carlos Bertrand y Carlos Becerra.

LA PROXIMA TEMPORADA DEL MUNICIPAL. —

El 1.o de Noviembre empezará en el Municipal la temporada de alta comedia que hará la compañía que dirige el eminente dramaturgo don Jacinto Benavente. En los círculos sociales se nota especial interés por esta temporada, dada la oportunidad que se presentará a nuestro público de conocer las mejores obras del gran escritor representadas bajo su dirección y las conferencias que sobre temas de actualidad desarrollará el mismo.

Entre esas conferencias hay algunas que presentan mucha importancia para el mundo femenino, en especial, pues Benavente, con su fina penetración ha logrado analizar la psicología de las modas y de la estética en general en forma amena y comprensiva.

En la secretaría del Municipal está abierto un abono a esta temporada y se ha notado mucho interés por cubrirlo.

CIGARRILLO HABANO
MURIAS
ES EL MEJOR

LA EXCURSION ANDINA. —

Como hemos publicado en ediciones anteriores, mañana partirá desde Los Andes, el tren internacional que conducirá a los numerosos turistas que, aprovechando la excelente oferta de la Protectora de la Infancia, y Gota de Leche, de San Felipe, harán un viaje de excursión hasta Las Cuevas (República Argentina), para regresar en la tarde del mismo día.

Informamos que la venta de pasajes que con la gentileza acostumbrada hace la Casa Gath y Chaves será hasta las 12.30 de hoy, siendo el valor de éste hasta Las Cuevas, ida y vuelta, desde Los Andes o San Felipe, de $ 40; debiendo los viajeros tomar esta tarde, ya sea el tren de la 1 P. M., o 4.50 y pernoctar en la primera de las ciudades nombradas.

La referida excursión proporcionará a los asistentes la excelente oportunidad de admirar las grandezas que encierra la cordillera de Los Andes, como asimismo conocer puntos históricos, como El Salto del Soldado, Guardia Vieja, El Cristo Redentor, etc.

No dudamos que las personas amantes de estos paseos se adherirán entusiastamente, contribuyendo así a una obra tan benéfica como es la que desarrolla la Gota de Leche de San Felipe.

TEA-ROOM DE GATH Y CHAVES.—

Algunas de las familias que notamos en la reunión de ayer tarde: Cruz García Huidobro, Garcés Guzmán, Zañartu Campino, Vergara de Zañartu, Aránguiz de Martínez, Vial Ovalle, Rodríguez de Puga, Larrazábal de Sutil, Edwards Ortúzar, Barros Barros, Rodríguez Echeverría, Solar Correa, Villamil Concha, Gana Edwards, Prieto Concha, Amunátegui, Acuña Herreros, Riesco de Tagle, Riesco de Joglar, Echenique Domínguez, Rivas de Domínguez, Errázuriz de Domínguez, Matte Hurtado, Irarrázaval Rojas, Santa Cruz de Pinto, Gandarillas Salas, Vial Prieto, Valdés Sánchez, Lyon de Alamos, Gálvez de Hurtado, Alcalde de de Castro, Aldunate Larraín, Hurtado de Aldunate, Amunátegui Jordán, Silva de Amunátegui, Hurtado de Olea, Lyon Subercaseaux, Blanco de Vergara, Phillips R. Peña, Maira Castellón, Larraín Vial, Joglar de Vergara, Sanfuentes de Ovalle, etc., etc.

MUEBLES
de todos estilos, a precios bajísimos, vende
"LA UNIVERSAL"
Catedral 1131
Frente al Congreso
Damos facilidades en el pago. Entrega inmediata.
8-O

Realizamos { Máquinas de Escribir de Ocasión
Bandera 333
15-O

Sorteo Gratis

ENTRE LOS LECTORES DE FAMILIA

Dos valiosos premios

El 1.o de Abril de 1923 se sorteará entre los lectores de la revista Familia y ante notario, dos hermosos vestidos de señora confeccionados al gusto de las personas premiadas, en los grandes y lujosos talleres de A. M. Robert, calle Ahumada N.o 200.

El primer premio será un vestido de valor de $ 600.

El segundo premio será un vestido de valor de $ 400.

Estas personas favorecidas elegirán el género y ordenarán su confección conforme a las últimas novedades de la moda.

Para tener opción a este sorteo, recorte usted los cupones que aparecerán en las revistas desde el número de Octubre y por cada dos cupones de estos (de cualquier número o fecha) se le canjeará en las oficinas de la Empresa Zig-Zag, en Antofagasta, Valparaíso, Santiago y Concepción, por un boleto definitivo que servirá para el sorteo.

17-O

SU VISITA
a la SALA BRUNSWICK
En el 10.o piso del edificio Ariztía, le interesa a usted,
y a The Brunswick. Balke. Callender Co.
Como fabricantes del fonógrafo que reune en sí los mayores adelantos del día, estamos deseosos de mostrarle a usted uno de los instrumentos musicales más perfeccionados.
No importa que usted no necesite un disco de novedad o un fonógrafo, lo que nos interesa es que se forme juicio propio sobre nuestros productos y pida detalles de ellos a nuestro representante.
T. ELLIOTT ROUK
NOTA. — Hoy Sábado y todos los subsiguientes, dispondrá usted de ascensores rápidos; mañana y tarde, para visitar a la Sala Brunswick, y admirar Santiago.

EN EL CLUB ITALIANO.—

Hoy, a las 5 P. M., tendrá lugar en los salones del Club Italiano el té danzante organizado por las damas de la Beneficencia en honor del Ministro de Italia, señor Fortunato Castoldi, y de su hija.

CRUZ ROJA DE LAS MUJERES DE CHILE.—

Las capas del uniforme de esta institución las confecciona la Casa Francesa. La socia que desee mandarla hacer, necesita presentar previamente una tarjeta firmada por la presidenta o la vice-presidenta, y timbrada, que se entregarán en el Dispensario con las indicaciones respectivas.

A las socias que deseen asistir a la procesión de Nuestra Señora del Carmen, Patrona Jurada del Ejército de Chile, deben presentarse hoy Sábado, a las 3 P. M., en el Dispensario. Se advierte que es obligatorio el uniforme en la procesión.

REUNION EN EL CLUB DE LAWN-TENNIS.—

Hoy Sábado, de 6 1|2 a 8 1|2, se verificará el dancing-tea semanal que el Directorio del Club de Lawn-Tennis Santiago ofrece a los socios.

Se recomienda reservar las mesas antes de las 2 P. M., y se advierte que sólo podrán asistir a esta reunión las personas invitadas por los socios.

Estudiantes
Compren con tiempo sus afeites. Les recomiendo compren únicamente el Rojo Líquido de Werck y el blanquete Leche Ideal de Werck, que son los únicos que no dañan el cutis. Al contrario, lo mejoran.
Venta: Droguería Francesa, y en todas las buenas Boticas y Droguerías.
21-O

Postres Tortas
Crema Chantilly
ORPUESTA TARDE Y NOCHE
HASTA LA 1 A. M.

SANTIAGO UNION CHURCH.—

The Reception and Social Evening announced for to-night in honour of the new Pastor of this Church, has been postponed for two weeks.

Owing to the steamer on which the Rev. J. F. Jenness had booked his passage having anticipated her sailing date, Mr. Jenness found it necessary to transfer his ticket to the following steamer, and due to arrive in Valparaiso on the 25th inst. Announcement will be made later of the day on which the Reception will be held.

RETRETA EN LA PLAZA.—

Programa que ejecutarán hoy las bandas montadas de la guarnición en la Plaza de Armas, de 6 1|2 a 8 P. M., bajo la dirección del Director señor Alejandro Muñoz:

1. Carmont.—El Eclatante. — Obertura.
2. Wagner.—Lohengrin.— Fantasía.
3. Richardy.—La Española.— Rapsodia.
4. Gounod.—Fausto.—Fantasía.
5. Schemeling.—Una Fiesta en Toledo.—a) Andante; b) Serenata.
6. A. de Palma.—El Expreso. —One-Step.

Poudre de Riz PRECIOSILLA

NO TIRE SU SOMBRERO VIEJO
TAN LINDOS COLORES
EN DIEZ MINUTOS
Al color que desee con un carrito de SCHICK
Sombrero nuevo
POR MAYOR:
DAUBE y Cía
Valparaíso, Santiago, Concepción, Antofagasta, Llay-Llay

FRIGORIFICOS
(Heladeras)
Con facilidades de pago.
Bandera N.o 110

GRAN OCASION
A $ 25,000 CADA UNA
vendo cuatro hermosas casas recién terminadas, fachada cal y ladrillo, muralla corta fuegos; pintadas al óleo, 5 piezas, 4 servicios; hall, luz eléctrica, gas. Verlas y tratar: CUEVAS 817, una cuadra de carros 12 y 28, DIEZ DE JULIO Y MAESTRANZA

SALOME
SOMBREROS PARA SEÑORAS
Está abierta la EXPOSICION Y VENTA DE SOMBREROS DE PRIMAVERA para señoras y niñas. ULTIMAS CREACIONES DE LA MODA.
SERRANO 28

DESDE $.- 20 SOMBREROS ADORNADOS
PARA SEÑORAS Y SEÑORITAS
REALIZACION - RECLAME por las fiestas de la Raza y de los Estudiantes.
UNICAMENTE LUNES 9, A SABADO 14.
"SALOME".— SERRANO 28
N|O

El suntuoso Té-Danzante
— DE —
HOY 14
EN EL CLUB DE SEÑORAS es un acontecimiento social simpático y hermoso
La Chile Film tomará una cinta para una película. También se tomarán todos los aspectos de la fiesta con la concurrencia.
Las entradas se venden hoy desde las 9 de la mañana y durante todo el día en la Secretaría del Club.

AMISTAD CHILENO-BRASILEÑA

LA MANIFESTACION OFRECIDA ANOCHE POR LOS MIEM DE LA EMBAJADA QUE FUE AL BRASIL, A LA EMBA DA DE ESTE PAIS EN CHILE

Se efectuó con especial brillo en el Club Militar

ASISTENTES AL BANQUETE

Los miembros de la Embajada que representó a Chile en las festividades del Centenario de la República del Brasil, ofrecieron anoche en los comedores del Club Militar, un banquete a la Embajada brasileña, en retribución de las atenciones que recibieron durante su estada en Río de Janeiro.

La manifestación tuvo un franco éxito, atendida la alegría que reinó durante ella y al espléndido servicio del Club.

Asistieron al banquete las siguientes personas:

Señor Gurgel do Amaral, Embajador del Brasil y señora; señor Guillermo Subercaseaux, señor Guillermo Bañados, señor Barroso y señora, señor Alejandro Errázuriz y señora, general Brieba y señora, señor José Maza, señor Gustavo Silva Campo, señor F... ñora, señor Leonidas ... señor Rafael Maluenda ... señor Eduardo Alem... Blas Biez Pimentel y ... tán de corbeta señor F... Merino, señor Benjamín ... ñor Hernán Cuevas, ... Silva, señor Abel Saave... Castro Silva.

TURF

HUMBERTO PEREZ EXPLICA LAS DIVERSAS PERFORMANC ETON

En comunicación dirigida a los señores comisarios, el prop y preparador del hijo de Pioneer, hace una exposición so las últimas carreras de su pupilo

"Santiago, 13 de Octubre de 1922.—Señor Presidente de la Junta de Comisarios.— Presente.

Señor Presidente:

Ayer, después de haber ganado mi caballo Etón el Premio España, tuve la sorpresa de saber que la H. Junta que usted preside, había acordado anular la carrera.

Ignoro a punto fijo cuáles habrán sido los motivos que determinaron la actitud de la H. Junta, porque después de corrida la prueba no fuí llamado al Comisariato ni en mi calidad de dueño ni en la de preparador de Etón.

Por el comentario del público y por las versiones de la prensa, he sabido que se anuló el Premio España, porque se creyó ver disconformidad entre las diversas performances de mi pupilo.

Unicamente fuí notificado de que el Martes próximo se me oiría por primera vez en este asunto.

Los señores Comisarios han determinado que la audiencia se verifique casi una semana después de habérseme castigado con la nulidad de una carrera que gané legítimamente, sin reclamo alguno en mi contra. Esta circunstancia es la que me mueve a hacer esta presentación escrita y pública a la vez.

La H. Junta me excusará que proceda así, pero no puedo hacer otra cosa, cuando se ha querido dejarme tantos días bajo el peso de una acusación cuya justicia podrán calificar los propios señores Comisarios, después de leídas estas líneas.

Considerarán los señores Comisarios que soy un hombre pobre, sin más bienes que mi prestigio profesional y que, por lo tanto, estoy en la obligación de vindicarme ante el público, cuando de pública manera fuí castigado y vejado el último Jueves.

En realidad, yo nada tengo que probar, ya que es a la H. Junta que espontáneamente acordó anular la carrera a la que le corresponde demostrar ante la opinión cuáles fueron los motivos que tuvo para obrar como lo hizo. Sin embargo, quiero facilitar la acción de los señores Comisarios, allegando algunos datos y consideraciones a su elevado criterio.

Pero antes de entrar en materia deseo explicar una vez por todas a tan elevada autoridad hípica, el por qué de esa mala atmósfera que, según algunos, existe en mi contra desde cierto tiempo a esta parte. Es preciso que el público sepa que nunca en mi vida profesional he recibido una amonestación y que siempre he contado con la confianza de los caballeros a quienes he servido como preparador.

Ha sido una costumbre mía, que Dios mediante, no pienso cambiar, la que me ha perjudicado entre cierta gente: nunca he sido datero. El estado de los caballos a mi cuidado, lo han conocido siempre los dueños respectivos, y solamente ellos, porque me parece que un preparador no tiene derecho a perjudicar a sus patrones, por el simple placer de captarse amigos entre los numerosos jugadores de poca monta, que son los que más gritan cuando pierden diez pesos y que nunca saben lo que dicen.

Además, señor Presidente, tengo otro pecado: he ganado muchas carreras, y esto es imperdonable para muchas almas pequeñas que sufren viendo surgir a un hombre por su propio esfuerzo, sin deberle protección a nadie.

Explicado el verdadero origen del ambiente pesado que me rodea, entro a tratar el caso de Eton.

Es indiscutible que con algunos antecedentes deben haber procedido en mi contra los señores Comisarios y tales antecedentes no pueden ser otros que las líneas que dan las carreras corridas por mi pensionista.

No quiero hacer caudal de los boletos apostados por mí a Eton cuando el caballo ha perdido. Aún cuando los tengo en mi poder, no los mostraré a lo sseñores Comisarios. ¿Para qué? Si así lo hiciera mis detractores pensarían que cuando, según ellos, "echo para atrás" mis caballos me doy el lujo de perder algunos miles de pesos para ganarme en seguida millones. Acaso los más benévolos dirían que los boletos que con mi dinero juego a mis animales, los recojo del suelo después de las carreras que los he hecho perder.

Sólo presentaré a la H. Junta la línea de las carreras que se han tildado de contradictorias. Estas son las tres últimas que ha corrido Eton y sus resultados han sido los siguientes:

I.—1.o de Octubre de 1922.—Premio Luis Aldunate.— Distancia: 1,800 metros.

1. **Eton, 55 kilos.**
2. Puff, 48 kilos.
3. Chile, 57 kilos.
4. General, 55 kilos.

Tiempo: 1.50 4|5". Pista liviana.

No placé: Pochochingue, 55 kilos; Fanfarrona, 46 kilos; y Picacho, 55 kilos.

II.—8 de Octubre.—Premio Jongleur.—1,600 metros.

1. Duque de El, 55 kilos.
2. Eylau, 40 kilos.
3. Albeytar, 51 kilos.
4. **Eton, 58 kilos.**

No placé: Ever y Herodes. Tiempo: 1.33 2|5". Pista pesada.

III.—12 de Octubre.—Premio España.—2,000 metros.

1. **Eton, 58 kilos.**
2. Dover, 43 kilos.
3. Flapper, 54 kilos.
4. Kodack, 50 kilos.

No placé: Hidalga, 53 kilos; Rabudo, 50; y Feño, 42.— Tiempo, 2,5 3|5".

De estas tres carreras, la única falsa, según mis acusadores, sería la segunda, o sea, el premio Jongleur, corrido el 8 de los corrientes. Según ellos, mi caballo debió ganar esa carrera. En otros términos, se me acusa de haber "echado para atrás" a Eton el 8 del presente.

Demostraré en primer término que por línea de carrera, Etón no pudo ganar entonces a Duque de El.

Las carreras corridas entre los dos animales durante este año, son las siguientes:

9. de Abril. Carrera de condición. 1,600 metros.

1.o Duque de El, 60 kilos.
2.o **Etón, 53 kilos.**

16 de Abril. 1,400 metros. Handicap.

1.o Pelo de Oro, 53 kilos.
2.o Coronis, 58 kilos.
3.o Duque de El, 60 kilos.

No placé: **Etón, 55 kilos.**

25 de Mayo.— Handicap.— 1,600 metros.

1.o Broughty Ferry, 49 kilos.
2.o **Etón, 53 kilos.**

No corrió Duque de El en este handicap, llevando un peso de 56 kilos.

25 de Julio. Handicap. 1,500 metros:

1.o Pochochingue, 43 kilos.
2.o Cachivache, 50 kilos.
3.o Duque de El, 57 kilos.
4.o Gloriola, 58 kilos.
5.o **Etón, 55 kilos.**

19 de Setiembre. Handicap. 1,400 metros:

1.o Duque de El, 58 kilos.
2.o Atento, 57 kilos.
3.o Harold, 54 kilos.
4.o Pochochingue, 50 kilos.

No placé: Etón con 59 kilos.

La última carrera entre los dos animales es la ya anotada del 8 de Octubre, en que Etón con 58 kilos, llegó cuarto de Duque de El, con 55 kilos.

De los números apuntados, se deducen algunas conclusiones claras y precisas que nadie puede desconocer y que me permito enumerar ante los señores Comisarios:

1. Nunca mi caballo Etón, ha ganado a Duque de El.

2. La primera carrera que corrimos este año, con los dos animales, fué a 7 kilos de diferencia en favor de Etón.

3. A medida que Duque de El, ha ido ganando a Etón, los señores handicapers han ido aumentando el peso a mi caballo, de manera que ya en la carrera del 8 de Octubre era Etón, el que iba dando tres kilos a Duque de El sin haberlo ganado jamás.

Yo quisiera que los señores comisarios tuvieran la bondad de explicarme cómo Eton podría haber ganado en esa carrera en que, según se dice, fué "para atrás". Yo desearía que los señores handicapers tuvieran la benevolencia de decirme cómo es que el hijo de Pioneer, ganaba kilos con relación a Duque de El, mientras perdía carreras con el mismo caballo. Y por último, yo le pediría al público que me silbó e insultó el Domingo, que me indicara cuál era la base que tenía para protestar cuando yo ganaba a Dover después de haber perdido con Duque de El.

Pero no era sólo Duque de El el que corría con Eton el 8 de Octubre. Se ha dicho por algunos que mi pensionista a lo menos debió llegar segundo en esa prueba. Profundo error. Mi caballo por línea también estaba ganado por Albeytar, lo cual me es fácil probarlo.

En efecto, tenemos las siguientes carreras:

18 de Setiembre.—Handicap. — 2,000 metros.

1. Poincaré, 47 kilos.
2. Albeytar, 54 kilos.
3. Bordeaux, 46 kilos.
4. Puff, 47 kilos.

Albeytar ganó en esta ocasión por 1 y medio cuerpo. Por otra parte:

1.o de Octubre.— Handicap.—1,800 metros.

1. Eton, 55 kilos.
2. Puff, 48 kilos.

Ganado por 1 y medio cuerpo.

Resulta entonces, que Abeytar ganó a Puff, por 1 y medio cuerpos en dos mil metros, dándole siete kilos y que Eton, en 1,800 metros, ganó al mismo caballo Puff, a la misma escala de pesos, también dándole siete kilos. La diferencia de llegada fué la misma: 1 y medio cuerpos. ¿Cuál debía ganar entonces, por línea, el 8 de Octubre sobre una milla? ¿Albeytar, con 51 kilos, o Eton, 7 kilos más pesado?

Me parece que no cabe duda de que Albeytar, estando todavía favorecido por el menor kilo, debía estar antes que el caballo que se había demostrado igual a él con relación a Puff.

En cuanto a Eylau, segunda, a cuarenta kilos ... tubre, nada puedo decir ... estimo perfectamente ... sin línea posible, la carrera ... yegüita que nunca ha ... animales de la clase de ... de Eton. Por lo demás ... que haya ganado Eylau ... —que nadie ha supuesto ... para atrás—demuestra ... yegua y no mi caballo ... una carrera falsa.

Estoy cierto de haber ... ánimo de los señores ... convencimiento de que ... llegó el 8 del presente, ... llegar, esto es, en el ... Ahora les probaré que ... por línea debió ganar ...

Que Eton a 58 kilos, ... vencer a Dover, a 43, ... cute: se trata de animales ... tinta clase. Lo que debe ... es que mi pupilo es ... a Flapper en 2 mil metros ... 4 kilos. Afortunadamente ... sacar la línea:

24 de Setiembre.—Handicap. 1,800 metros.

1. Flapper, 51 kilos.
2. Paff, 60 kilos.
3. Ever, 53 kilos.

La carrera se corrió ... muy liviana y en el pésimo ... de 1.52 2|5" y fué ganada ... dio pescuezo.

El tercero a 1 y medio ... Paff corría por primera vez ... de 8 meses de descanso.

1.o de Octubre.—Handicap. ... metros.

1. **Eton, 55 kilos.**

No placé Ever, 55 kilos.

Ever, a la misma escala ... había salido 3.a de Flapper ... la yegua está ganada por ... mi caballo, a 4 kilos de ...

Tengo la conciencia, señores ... sarios, de haber probado ... performances de Ever, ... soluta y totalmente ... entre sí y con relación a ... caballos.

Las apreciaciones anteriores ... da valen, lo que importa ... chos y los hechos me ... hablan en favor de cuanto ...

Si los señores comisarios ... de que fuí castigado con ... ción de carrera que no ... hago las siguientes ... les entregaré mi caballo ... que lo prepare un hombre ... ra que ellos elijan y que ... petente, para que lo corra ... te que mejor les acomode ... distancia que ellos consideren ... dente. Si ellos logran ... la línea de carrera de ... consiguiendo que gane a ... El, o a Albeytar en las ... de la carrera del 8 de Octubre ... los premios que pueda ... caballo para la Beneficencia ... para mí mismo el castigo de ... sión perpetua.

Mi conciencia está tranquila ... espero sereno la resolución ... señores Comisarios, que ... retenido lo más importante ... que poseo: mi buen nombre.

HUMBERTO PE...

CLUB HIPICO

LOS TRABAJOS EFECTUADOS LA MAÑANA DE AYER

(Pista de arena)

Don Gonzalo, montado por ... lanco, trabajó 1,400 metros en ...

—**Alava**, montada por un ... atropelló 700 metros en 48.

—**Los Robles**, montado por ... ra y **Adriático**, por J. Aranda, ... saron a voluntad 1,600 metros ... 1.57. 3|5, ganando Los Robles ... cuerpo.

—**Tártaro**, montado por J. ... pasó una vuelta en 2.37 1|5.

—**Deschanel**, montado por ... Bernal, largó 1,400 metros en ...

—**Clavileño**, montado por un ... diz, atropelló 1,000 metros ...

—**Japón**, montado por ... largó 1,400 metros sin ... en 1.40 3|5.

—**King's Ferry**, montado ... Guerra, movió 400 metros en ... después de un descanso ... distancia en 26 2|5.

—**Juana La Loca**, montada ... Huerta, pasó 1,400 metros en ...

—**Guante Rojo**, montado por ... Zamora, movió 400 metros en ... después de un descanso, ... distancia en 26 2|5.

MY LORD
Cigarrillos
CON TABACO MARYLAND

CONGRESO NACIONAL

Sesión 10.a extraordinaria en 13 de Octubre de 1922

PRESIDENCIA DEL SEÑOR CLARO SOLAR

ASISTENCIA

Asistieron los señores: Aguirre, Errázuriz Lazcano, Gatica, González Errázuriz, Huneeus, Letelier Silva, Opazo, Rivera, Tocornal, Valdés, Zañartu don Enrique y don Héctor, y los señores Ministros del Interior y de Relaciones Exteriores, Culto y Colonización.

ACTA

Se leyó y aprobó el acta de la sesión anterior.

INCLUSIONES EN LA CONVOCATORIA

El señor CLARO SOLAR (Presidente).—Yo me permito pedir al señor Ministro del Interior se sirva recabar de S. E. el Presidente de la República la inclusión en la convocatoria de dos proyectos que se refieren a la Secretaría del Senado y que están pendientes de a consideración de la otra Cámara.

El señor HUNEEUS (Ministro del Interior). Con el mayor placer, señor Presidente.

El señor CLARO SOLAR (Presidente).—Ofrezco la palabra.

Ofrezco la palabra.

Terminados los incidentes.

Se va a constituír la Sala en sesión secreta.

—Se constituyó la Sala en sesión secreta.

Sesión 11.a extraordinaria en 13 de Octubre de 1922

PRESIDENCIA DEL SEÑOR CLARO SOLAR SOLAR

ASISTENCIA

Asistieron los señores: Aguirre, Barros Errázuriz, Briones Luco, Bulnes, Concha S. don Juan E., Concha don Luis E., Echenique, Edwards, Errázuriz Lazcano, Gatica, González Errázuriz, Huneeus, Letelier Silva, Ochagavía, Opazo, Rivera, Silva Cortés, Tocornal, Torrealba, Urrejola, Valdés, Zañartu don Enrique y don Héctor, y los señores Ministros del Interior y de Relaciones Exteriores, Culto y Colonización.

ACTA

Se leyó y aprobó el acta de la sesión anterior.

CUESTION INTERNACIONAL

El señor RIVERA.—Quiero decir dos palabras a propósito de un incidente que se promovió en esta Cámara en la sesión del 2 de Octubre corriente.

Me referí yo en esa sesión a un telegrama de la United Press, firmado por el corresponsal Henry Wood, y como a veces tenemos bastante mala memoria en esta Cámara, me voy a permitir recordar otra vez dicho telegrama. Dice así:

"Ginebra, 29.—Como actividad preliminar de la celebración del plebiscito en los territorios de Tacna y Arica, las Delegaciones de Chile y del Perú han solicitado de la Secretaría General de la Liga de las Naciones que termine la recopilación de datos y estadísticas referentes a los plebiscitos habidos en Europa después de la guerra, en Silesia, Klagenfürt Bungarland, Schleswig-Holstein, como también que les suministren todo el material que se ha prepadado respecto del plebiscito que deberá verificarse en el valle del Sarre".

Yo terminé la lectura de este telegrama, y unas breves observaciones que sobre el particular hice, con las siguientes palabras:

"Pues bien, señor Presidente, esto requiere una desautorización inmediata y categórica de parte del señor Ministro de Relaciones Exteriores, porque de otra suerte querría decir que el Gobierno de Chile está llano a aceptar un convenio internacional fuera de los antecedentes del pacto de Ancón, y que nos llevaría a la pérdida irremediable de Tacna y Arica, con las complicaciones consiguientes al no cumplimiento de otros Tratados con otras naciones".

En la sesión subsiguiente, o sea, en la del 4 de Octubre, el señor Ministro de Relaciones Exteriores tuvo la gentileza de dar al Senador que habla la siguiente respuesta:

"El mismo día en que hizo la pregunta Su Señoría se envió un telegrama a nuestros Delegados en Ginebra, concebido en los términos siguientes:

"Octubre 2 de 1922.—Telegrama de Ginebra publicado por "La Nación" dice que como actividad preliminar de plebiscito de Tacna y Arica Delegaciones de Chile y Perú han pedido a Secretaría Liga termino recopilación datos plebiscitos habido en Europa después de la guerra. Agradeceré a Vuestras Señorías informarme. Se ha dado aquí mucha importancia esa noticia llegando Senador señor Rivera atribuírle alcance de gestión oficial que pudiera significar manifestación acuerdo Chile y Perú para que plebiscito Tacna y Arica se verifique idénticas condiciones a los celebrados en Europa".

Los delegados contestaron en cablegrama de fecha 3 del mes en curso, que dice así:

"De Ginebra. — Señor Ministro de Relaciones. — Santiago.— Contestamos telegrama 32.— Noticia y comentario que US. nos trasmite son realmente incomprensibles. — Información datos que esta Delegación ha solicitado de Secretaría General sobre plebiscitos son los que el Gobierno nos ha pedido en diversas ocasiones desde meses atrás a título meramente informativos".

Yo agradecí al señor Ministro sus informaciones; pero atendiéndome a una observación que hizo el Honorable Senador por Malleco, a propósito de estas peticiones y de estas respuestas por cable, quiero llamar la atención al dispendio de dinero que estas comunicaciones significan.

Yo no sé cuánto se ha gastado en telegramas en las negociaciones de Washington; pero me imagino que habrán sido miles de dólares. Y para demostrar cómo está acostumbrada nuestra administración pública en esta materia, voy a hacer un ligero examen de los telegramas a que me he referido.

Desde luego, en el telegrama del señor Ministro se habría podido suprimir perfectamente el párrafo final, que dice:

"Se ha dado aquí mucha importancia esa noticia llegando Senador señor Rivera atribuirle alcance de gestión oficial que pudiera significar manifestación acuerdo Chile y Perú para que plebiscito Tacna y Arica se verifique idéntica condiciones a los celebrados en Europa".

No tenía el señor Ministro, a mi juicio, por qué decir eso, sino simplemente pedir informe sobre el particular a los Delegados ante la Sociedad de las Naciones.

Va a ver la Cámara cómo se gasta el dinero fiscal. El telegrama de los delegados dice así:

"De Ginebra. — Señor Ministro de Relaciones. — Santiago. — Contestamos telegrama 32.— Noticias, y comentarios que US. nos trasmite son realmente incomprensibles".

Si no se les preguntaba eso, señor Presidente

Continúa el telegrama:

"Información datos que esta Delegación ha solicitado de Secretaría General sobre plebiscitos son los que el Gobierno nos ha pedido en diversas ocasiones desde meses atrás, a título meramente informativo".

Si el telegrama de los señores Delegados hubiera llegado hasta aquí solamente, habría bastado. No teníamos necesidad de más, porque ya sabemos que las noticias del corresponsal de la "United Press", son exactas. Lo que no sabíamos era que el Gobierno había podido esos datos. Lo dicen muy claramente los Delegados.

Esta respuesta de los señores Delegados a la Sociedad de las Naciones que, según mis cálculos, debió con economía, costar alrededor de un centenar de pesos, ha importado, probablemente, diez veces más.

Continúa todavía el telegrama de los Delegados:

"Comentarios hechos revelan completo desconocimiento organización Liga. — Secretaría General es una simple oficina ejecutora de los acuerdos del Consejo y de la Asamblea, únicos Organos con facultad para tomar resoluciones. Esta Delegación no ha podido dirigirse ni al Consejo ni a la Asamblea para cosa alguna sin instrucciones expresas del Gobierno, que hasta ahora no hemos recibido sobre la cuestión del Perú".

Nada de esto se les había preguntado.

El señor BULNES. — Esto parece un oficio.

El señor RIVERA. — Yo pregunto a la Cámara si daba motivo para todo esto un telegrama en que, lisa y llanamente, se les hacía una pregunta de carácter meramente informativo.

Los delegados están desalentados con que nosotros no comprendamos la organización interna de la Liga de las Naciones.

En realidad, yo no me siento molesto por esta ignorancia, pero debo decir que tampoco necesitaba que me lo hicieran presente por cable.

De ello, tiene únicamente la culpa mi Honorable amigo el señor Ministro que no tuvo para qué mencionarme en el telegrama que solicitó la información.

No comento más este punto porque todos saben cuanto distingo yo a los Delegados de Chile ante la Liga de las Naciones: son dos amigos míos que yo no quiero molestar en lo más mínimo y en quienes reconozco altas cualidades como servidores públicos.

De modo que mis observaciones no van dirigidas a dichos Delegados, sino al Gobierno.

Es el Gobierno quien debe pedir que las contestaciones telegráficas se concreten a los datos necesarios.

Ahora, después de estos telegramas hemos quedado siempre en la duda del motivo por qué el Gobierno pidió datos sobre plebiscitos verificados tantos años después del Tratado de Ancón.

En los diarios de hoy se publica el siguiente telegrama:

"Londres, 12.—Entrevistado en Ginebra el jefe de la Sección Informaciones de la Liga de las Naciones, M. Pierre Commert, respecto de las peticiones de datos formuladas por las Delegaciones de Chile y del Perú, acerca de los plebiscitos realizados últimamente, peticiones que fueron comunicadas oportunamente por la "United Press" a un representante en Santiago, ha manifestado lo siguiente:

"Funcionarios, tanto peruanos como chilenos, visitaron la Secretaría de la Liga de las Naciones, recientemente, para obtener todas las informaciones que fuera posible aprovechar respecto de los recientes plebiscitos y de las normas que guiarán el del valle del Sarre.

"En la actualidad se está sacando copias de esos datos, que son extremadamente detallados y voluminosos y que, según se estima, desean grandemente los suramericanos, en vista del posible plebiscito en Tacna y Arica.

"A pesar de que la Liga no tiene relación alguna con ese plebiscito, suministra con mucho agrado el material de que dispone".—(U. P.)

En este telegrama tenemos una confirmación del jefe de la Sección de Informaciones de la Liga de las Naciones acerca de la idea u observación que yo he manifestado.

Yo me he preocupado de averiguar el origen de este telegrama o de la información que contiene y sé que proviene de una persona que forma parte del personal de la Secretaría de la Liga de las Naciones.

De manera, pues, honorable Presidente, que tenemos aquí la confirmación absoluta de todo lo que decía el primer telegrama.

Ya que el señor Ministro de Relaciones se incorpora en este momento a la Sala, voy a repetir brevemente lo que dije en su ausencia: que con la noticia que dan hoy los diarios se confirma el extenso telegrama de los Delegados a la Liga de las Naciones, el cual, con todo el respeto y deferencia a las personas que lo firman, que son estimadísimos amigos míos y excelentes servidores de la República, me he permitido calificar de excesivo dispendio fiscal.

Ahora bien, ¿de qué proviene todo esto? Del secreto de las sesiones, rechazado enérgicamente por el Gobierno mientras no se conocían los documentos reservados, e impuesto en la forma más rígida, ahora que se conocen.

El honorable Ministro de Relaciones Exteriores anterior pugnó por las sesiones públicas, y tome nota el Honorable Senado: yo, que me quejo de que, a espaldas del secreto, se esté perjudicando la acción de esta Cámara, de que a espaldas del secreto, se tenga a la opinión completamente mistificada o perturbada en orden al alcance verdadero de la negociación, yo, que hago estas observaciones, fuí el que pedí el secreto para las sesiones, y esta petición mía, formulada en la sesión del 7 de Agosto de este año, fué contestada con el brillo y acentuación que siempre emplea en sus discursos mi honorable amigo el Senador por Concepción, señor Zañartu. Yo había dicho:

"Y, ni una palabra más; no es el momento de estudiar el Protocolo y el Acta Complementaria: ya llegará ese momento y entonces yo procederé en la forma que mi conciencia me dicte como más de acuerdo con el interés nacional, y libre de todo prejuicio, y no haré valer sino en la sesión secreta mis opiniones favorables o adversas, confiarme en que mi suerte ha de señalarme el camino del bien de la patria".

Ahora bien, el honorable señor Zañartu decía:

"El señor Zañartu (don Enrique).—Deseo referirme a la indicación que se acaba de formular por el honorable Senador por Valparaíso.

Su Señoría ha manifestado que si hubiera de entrarse a discutir el fondo de la cuestión internacional al tratar el informe de la Comisión de Relaciones Exteriores, pediría Su Señoría que nos constituyéramos en sesión secreta.

Yo creo que es mejor el temperamento ya acordado por el Senado: que se tenga debate público cuando el orador así lo pida, y debate secreto cuando el carácter de las observaciones que va a desarrollar requieran este debate, a juicio del mismo orador.

El señor RIVERA.—Está comprendido en mis palabras eso".

En realidad, lo que yo había dicho era que hablaría en sesiones secretas, tome nota la Cámara, el 7 de Agosto.

Tome nota la Honorable Cámara que en la sesión del Senado del día 7 de Agosto, es decir, veintitrés días antes del 30 de Agosto, día en que tuvimos conocimiento de lo que sabemos todos los miembros del Senado y que no podemos revelar, decía el Honorable Senador por Concepción, señor Zañartu, lo siguiente:

"Si es así, no tendría nada que decir; pero como Su Señoría ha dicho que vamos a tratar en sesión secreta todo cuanto diga relación con el fondo del asunto, y como tratándose de la cuestión en debate podría haber una larga discusión que no tuviera por qué ser secreta, yo desearía que Su Señoría pidiera tal sesión secreta sólo para el caso muy calificado de no poderse tratar en público ciertas cuestiones."

"Por lo demás, repito lo que he dicho en otras ocasiones: no me parece que haya conveniencia alguna en entrar a sesión secreta cuando el Senador que está con la palabra cree que los puntos que está tocando pueden ser dilucidados en sesión pública."

"A mi juicio, desde luego se crearía una situación muy irregular si se procediera en aquella forma. En este debate habría hablado en sesiones públicas el Honorable Senador por Valdivia, elocuentemente dando las razones que tenía Su Señoría en contra del Protocolo firmado por el Gobierno; el Honorable Ministro de Relaciones ha hecho también uso de la palabra brillantemente, así como el Honorable Senador por Valparaíso, cuyo discurso recién acabamos de oír."

"Como ve el Honorable Senado, este debate se ha desarrollado casi íntegro en sesiones públicas El Honorable Senador por Valparaíso ha entrado al fondo mismo de la cuestión y no dudo que Su Señoría puede profundizarla sin inconveniente en sesión pública."

"Por su parte el **H. Ministro de Relaciones Exteriores** no ve inconveniente para que los señores Senadores hablen sobre esta materia en sesión pública; como lo demuestra con el hecho de haber citado la actuación de algunos colegas, cuya actuación ha sido recordada también en el Memorandum dado a la publicidad por S. E. ¿Se quiere dejar a Su Señoría con la responsabilidad de una actuación que ha manifestado uniformemente el deseo de explicar en público?

... ...

"Por lo demás hay también una ventaja enorme en que la opinión pública conozca todo lo que puede ser conocido sobre estas negociaciones."

"Para convencernos de lo anterior basta una reflexión."

"Supongamos las tres situaciones que pueden resultar de este debate. El rechazo del Protocolo sería una de estas soluciones. ¿Creen por ventura Sus Señorías que no habría ventaja en que el país conociera todas las razones que habría tenido en vista el Congreso para llegar al convencimiento de la necesidad del rechazo del Protocolo?

... ...

Pues bien, el Honorable Senador por Concepción, señor Zañartu y el H. Ministro de Relaciones Exteriores habían dicho en el curso del debate que este debía continuar en sesión pública.

Recuerdo a este propósito que recién llegaba de vuelta de su viaje a la República Argentina el Honorable Senador por Malleco, presidente de la Comisión de Relaciones Exteriores del Senado, y promovió un incidente en esta Sala para que el debate continuara en sesión pública.

CAMARA DE SENADORES

(VERSION OFICIAL)

Y el señor Ministro de Relaciones Exteriores acentuó este concepto, y siguió él mismo en público el debate a pesar de los sanos consejos del honorable Senador por Atacama. ¿Y qué resultó? Que medio debate quedó en público, y la opinión más o menos formada con la primera parte del debate que se realizara antes del 30 de Agosto, antes de que el país y el Congreso tuvira la suerte de que llegara a ocupar la cartera de Relaciones Exteriores el señor Claro Lastarria.

Pues bien, uno de los casos previstos por el honorable Senador por Concepción, ha llegado. Hoy día se oyen frases como estas: "¿Por qué retarda el Senado el Protocolo?" "Esto parece obstrucción", dice un diario; y algunos escritores, muy vinculados con el Gobierno, lo repiten sin cesar.

Entretanto, la opinión no sabe lo que pasa; pero, naturalmente, algún indicio habrá llegado que llegue por conducto del Senador por Valparaíso. Yo quiero señalar a la opinión esta circunstancia: que los Senadores que impugnan el Protocolo, y entre ellos, el que habla, que tiene su hogar y el centro de sus negocios fuera de Santiago, han votado las indicaciones para celebrar sesiones especiales. Y esta mañana ¿qué es lo que ha ocurrido? Que al constituirse la Sala en sesión especial a las diez veinticinco minutos, solamente había en este recinto siete Senadores de los calificados por la opinión como decididos amigos del Protocolo y trece asistentes más entre los cuales habíamos once, por lo menos, que impugnamos francamente la negociación.

El señor ZAÑARTU (don Enrique).— ¿Tiene los nombres ahí Su Señoría?

El señor RIVERA.— Tengo aquí los nombres de los siete Senadores que califico amigos del Protocolo, y puedo darlos.

Veo que los señores Senadores se sienten regocijados con mis palabras y yo, a mi vez, me alegro mucho de ello, sobre todo, de que se le haya compuesto el genio al Honorable Senador por Maule, señor Silva Cortés, que esta mañana salió agitadísimo de la Sala, después de la sesión, exclamando: ¡Acusación! ¡Acusación!

Pero, volviendo al punto del secreto, digo que hay algunos Senadores que todavía no conocen todos los antecedentes y esto no es de sorprender, porque debo declarar que el señor Presidente ha leído esta mañana documentos que hasta el momento en que los leyera Su Señoría, yo no conocía.

El señor BULNES.— Ni tampoco el Senado, porque habiendo pedido yo al Gobierno que mandara una nota a la Mesa, no se le dió lectura a esa nota.

Yo voy a hacer observaciones sobre el fondo del asunto.

El señor CLARO SOLAR (Presidente).—Yo ruego a Su Señoría que no las haga en la hora de los incidentes, puesto que se refieren a la Orden del Día.

El señor RIVERA.— Yo digo lo siguiente, y acentúo esto como una respuesta a este ambiente que flota: el Senado está estudiando a fondo la cuestión, con todo patriotismo y con toda dedicación, y cuando se asevera en público que el Senado obstruye, se vierte un concepto falso y se mistifica a la opinión pública y yo digo al Gobierno, aquí presente: No es posible que se mantenga al Senado en esta situación porque ella es injusta y temeraria.

Este es un Cuerpo legislativo y respetable y no puede ser entregado al juicio erróneo o apasionado de las multitudes, y entonces para que cese esta campaña, hago al Gobierno la siguiente invitación: publiquemos, únicamente, para que la opinión se forme, las instrucciones impartidas a nuestros delegados a las Conferencias de Washington y el discurso del Honorable Presidente del Senado, el digno jefe de esta alta Corporación, y estoy seguro de que en veinticuatro horas el país sabría a qué atenerse sobre esta desgraciada negociación.

El señor TOCORNAL. — Desearía saber de donde ha obtenido Su Señoría esos antecedentes, que ha tenido a bien leer. Es indudable que tiene que haberlos obtenido del Gobierno. En consecuencia, éste no ha tenido jamás el propósito de ocultar ningún documento.

El señor CLARO SOLAR (Presidente). — Entiendo que el Honorable Senador por Valparaíso, señor Rivera, se refiere a la nota del ex-Ministro de Relaciones Exteriores, señor Barros Jarpa, en que contesta el oficio que le dirigió la Mesa a solicitud del Honorable Senador por Malleco, señor Bulnes, nota que no se leyó íntegramente al darse cuenta de ella, como es costumbre.

El señor TOCORNAL.—Entonces no existe ninguna ocultación de documentos.

El señor RIVERA.—Esos documentos yo no los conocía, ni los conoció la Cámara hasta la llegada del Ministro actual.

El señor TOCORNAL.—Pero de las palabras que Su Señoría ha pronunciado se deduce que ha hecho un cargo al Gobierno por la ocultación de documentos.

El señor RIVERA.—De mis palabras, Honorable Senador, se deduce que yo no tenía noticias de esos documentos y que, si yo no los conocía, no los conocía tampoco la Cámara, y menos puede conocerlos el público, ya que el Gobierno los excusó al Senado y a la Comisión.

Entonces, yo digo: se está formando un ambiente enteramente falso respecto de la actitud del Senado; y si así no fuera, invito al Gobierno a que autorice la publicación del documento que contiene las instrucciones impartidas a los delegados a las Conferencias de Washington y el discurso del Honorable Presidente del Senado, para que la opinión pública se forme juicio acerca de si el Senado tiene o no razón para hacer un estudio concienzudo sobre el Protocolo, y para resistirse a sancionar una negociación hecha, sin que se le diera la menor noticia de sus antecedentes.

El señor ZAÑARTU (don Enrique).—Comprendo que el Honorable Senado ha de estar impaciente por entrar a la orden del día a fin de ocuparse de la materia que interesa en estos momentos al país.

Sigo creyendo que habría sido más ventajoso que las sesiones secretas que hemos tenido para la discusión del Protocolo hubieran sido públicas; pero reconozco, también, que el Gobierno tiene la prerrogativa para apreciar cuándo un debate debe ser público y cuándo secreto, y el Congreso no tiene más que someterse a la sugestión del Gobierno, tanto más cuanto que la forma como ha sido llevada la discusión actual en que se han buscado los documentos para presentarlos al Senado en un sentido determinado, con un fin preconcebido y que se ha exigido que todo se traiga, habría sido muy perjudicial al interés de Chile, hacer el debate público.

Por desgracia, lo que se filtra de la discusión está perjudicando al interés nacional.

En cuanto a la situación que se crea al Senado, ella es lógica. Hace tres meses que discute el Protocolo de Washington.

El señor RIVERA.— Un mes.

El señor CLARO SOLAR (Presidente). — El informe de Comisión es del 21 de Setiembre.

El señor ZAÑARTU (don Enrique). — Pero el asunto principió a discutirse mucho antes, desde el primer discurso del señor Senador por Valdivia, que no tuvo por objeto producir una pieza oratoria sino estudiar el Protocolo de Washington, y como ese discurso se pronunció hace más de dos meses, según entiendo, estoy en la razón cuando digo lo que afirmo. El público ha visto, pues, que esta discusión ha sido larga y es natural entonces, que se sienta alarmado, tanto más cuanto que hay la circunstancia de que aunque tiene la otra Cámara igual derecho que el Senado para estudiar y pronunciarse sobre el Protocolo el tiempo pasa y ya está encima el plazo en que debe hacerlo. Si el Senado se toma la totalidad del plazo, es lógico que el público se extrañe y alarme por lo que está sucediendo.

Se argumenta que el Senado debe discutir con toda latitud, con una latitud inmensa, inconmensurable como lo está haciendo este negocio por ser de gran importancia; pero es preciso no olvidar que el Gobierno debe contestar antes del 20 del presente mes sobre la ratificación del Protocolo.

Y aquí, dirigiéndome yo al señor Ministro, a Su Señoría, veo que poco a poco va poniéndole el hombro a una responsabilidad grave, por no apurar el término del debate, si el plazo se va cumpliendo y el Senado después de discutir el asunto durante dos meses aún no termina la discusión ¿no está obligado el Gobierno a pedir al Senado sesiones mucho más largas, no digo permanentes porque no existen en nuestro Reglamento, pero de doce horas, que equivalen a permanentes? El señor Ministro debe tocar todos los resortes para obtener estos dos grandes fines: que el Senado estudie con toda latitud el asunto, como lo desea, con absoluta latitud así y respetándole su derecho, pero que el Gobierno tenga, antes del 20 de este mes, una contstación del Congreso sobre si aprueba o no el Protocolo.

El señor BULNES.— Yo no discutiré, Honorable Presidente, el derecho que tiene el Gobierno para pedir sesiones secretas. Yo reconozco ese derecho, pero a la vez creo que la cuestión que ha tocado el Honorable Senador por Valparaíso es digna de muy seria consideración.

No puede ocultarse a nadie que existe en todo el país una viva preocupación acerca de lo que pasa en el Senado. El país no deja de comprender que cuando el Senado está discutiendo una materia de esta gravedad, de esta intensidad moral, como lo es el Protocolo, desde tanto tiempo atrás, debe ser porque hay motivos graves, y esa duda produce alarma en la opinión pública.

Creo que ha llegado el momento de que pensemos en el deber que tenemos los Senadores de dar a conocer al país lo que está sucediendo, siquiera en líneas generales. No es posible que esto se mantenga tanto tiempo en forma reservada.

Yo no niego, repito, el derecho del Gobierno de pedir sesiones secretas; pero tampoco, nadie puede negar el derecho del Senado de mandar publicar las actas de sus sesiones, sometiéndolas a una revisión patriótica, sea por el señor Presidente o por la Comisión que Su Señoría designe.

Este negocio que discutimos no nos pertenece a nosotros, únicamente: le pertenece a todo el país, y afecta en forma grave los intereses presentes y futuros de todos los ciudadanos. No es regular, entonces, que nosotros nos arroguemos solos el derecho de considerar este negocio, prescindiendo por completo de la orientación de la opinión pública, que es la principalmente afectada con los resultados.

Fuera de estas consideraciones hay otra que yo me permito someter al criterio de mis Hs. colegas, una consideración de carácter más serio: si mañana, lo que puede suceder, este Protocolo no es aprobado en esta Cámara, o es aprobado con reservas, conviene al prestigio de la República en el exterior que se sepa que no lo ha hecho por pasión o por razones baladíes, sino que ha tenido motivos serios el Senado para proceder en la forma que lo haya hecho. No nos justificaremos nosotros ante la opinión del mundo por haber rechazado una gestión de esta naturaleza, sino manifestando las razones que hayamos tenido para hacerlo.

He fundado mi negativa a la aprobación de los acuerdos de Washington en sesiones secretas, y a pesar de que la mayoría de mis Honorables colegas creerá que lo que yo he dicho no se puede manifestar en público; sin embargo, estoy seguro de poder presentar ante el país el fondo de las consideraciones que he formulado, sin dañar en nada el interés nacional..

¿En qué lo dañaría, cuando nuestra principal oposición se funda en documentos, en Tratados y en Convenciones publicadas en muchas obras que corren de mano en mano?

Considero que ya ha llegado el momento de contemplar la conveniencia de hacer públicas esas declaraciones; y que una vez que haya sido despachado el Protocolo la Cámara tiene la obligación de imponer al país de los antecedentes que sea posible suministrarle. De esta manera el país comprenderá la actitud del Senado; comprenderá sus reservas. Mantener este debate secreto hasta el fin es contrario al principio democrático, contrario al principio republicano, contrario a la buena política internacional.

No conviene a los intereses nacionales que el Senado tome resoluciones tan graves como ésta sin informar al país sobre sus fundamentos. Y yo quisiera, señor Presidente, que junto con llegar a Washington la noticia de que el Congreso de Chile había rechazado el Protocolo, supiera la opinión pública de los Estados Unidos y del resto del mundo qué motivos ha tenido el Senado para tomar esta resolución, en la cual representan un papel preeminente grandes consideraciones de interés americano.

En todo momento el Senado se ha guiado por el alto deber de mantener la paz americana. No creo que el interés del país se dañe con manifestarle que sus vacilaciones y alarmas descansan, precisamente, lealmente, honradamente, en la apreciación del bien entendido interés de Chile.

De modo, señor Presidente, que vuelvo a repetir, que las palabras del Honorable Senador por Valparaíso me parecen muy dignas de consideración.

Se ha hablado aquí de que el Senado está en retardo y este argumento sirve a ciertos periodistas que pululan alrededor de la Moneda para afirmar que el Senado es obstructor, que el Senado es antipatriótico.

Y yo creo que el Senado, por la dignidad de sus fueros, por la dignidad del país, está en la obligación de decir que esto no es obstrucción, porque cada día están llegando nuevos antecedentes que antes no conocíamos y que son los que dan su verdadero significado a los acuerdos de Washington.

No es posible aceptar por un momento que se tilde al Senado de no cumplir con su deber. Por mi parte, no estoy dispuesto a soportar esta situación que me parece absolutamente contraria a mi dignidad de representante del país.

Yo deseo que junto con llegar a Washington la resolución que el Senado tome en este asunto, llegue también la noticia de que la ha tomado por razones serias, imprescindibles.

Pasando ahora a las sesiones del Senado, debo declarar que esto es ya agotante. El Honorable Senador por Concepción es joven y puede resistir este trabajo excesivo; pero algunos otros Senadores no estamos en la situación de Su Señoría. No tenemos tiempo para hacer nada, de manera que si en lugar de las actuales sesiones de 10 a 12 y de 3.30 a 8 el Gobierno pidiera sesión permanente, ejercería una presión indebida sobre la Cámara. No debe olvidarse que es necesario tomar aliento.

El señor ZAÑARTU (don Enrique).—Nadie está más interesado que yo en mantener el prestigio de las instituciones. Muchas veces, cuando en otra época, que grupos de ciudadanos insultaban al Senado, que rostros habitualmente coloreados se ponían pálidos y veía que las sesiones seguían sin que se levantaran protestas en nombre del respeto de las instituciones, yo hice esas protestas aquí porque me parecía que la dignidad del Senado así lo exigía. Por eso es que lamento las últimas palabras del Honorable Senador por Malleco porque de ellas se deduce que el Senado tiene el derecho de no pronunciarse sobre el Protocolo, lisa y llanamente. No se necesita hacer mayor esfuerzo de imaginación para sacar esta deducción en forma perfectamente clara de lo dicho por Su Señoría. Que haya cinco o seis días más de discusión, y el Protocolo no recibe la sanción del Senado, y al paso que vamos habrá diez.

Vemos que está con la palabra el señor Presidente, que ocupará la presente sesión y quién sabe si la siguiente, porque Su Señoría está estudiando a fondo la cuestión; vemos que después piensan terciar en el debate muchos otros oradores, y, por consiguiente, las tres sesiones fijadas para esto van a ser llenadas con exceso. Antes se ha hablado muchas semanas.

¿Es esto obstrucción? Para algunos estos discursos pueden significar obstrucción, si los oradores no se concretan a la materia en debate: para otros no hay obstrucción, porque el Senado está estudiando esto perfectamente a fondo y con toda conciencia.

Pero esto no hace al caso. Los hechos son los hechos, y ante los hechos, no caben las discusiones. Si el Senado sigue discutiendo el Protocolo en esta forma y no se aumentan las sesiones, no va a poder ser votado, y yo digo: Existe el derecho del Senado, el derecho de los que se cansan, aún cuando se trata de una cuestión de esta gravedad, existen las consideraciones que debemos a los hombres, el respeto a los miembros de esta Cámara; que todo eso existe es innegable; pero también existen, al frente de esto, las consideraciones que debemos al honor del país, a las conveniencias nacionales.

Podrá discutirse si la conveniencia está en rechazar el Protocolo, o en aprobarlo; pero ningún sensato, ningún patriota podrá decir que la conveniencia está en que el Senado no se pronuncie. Es esto lo que yo quiero que en ningún caso se produzca, y por eso digo: Por encima de toda consideración de salud o de años, está el interés nacional, el honor del país, que exige que el Senado se pronuncie sobre el Protocolo; porque, fué Chile el que hizo la gestión, fué Chile el que invitó a Estados Unidos de Norte América, y no podríamos colocar al Gobierno en situación de no contestar dentro del plazo.

Y si el número de sesiones no es bastante, y si las horas son pocas, es necesario que el Gobierno pida sesiones de doce o de veinticuatro horas. Los que no puedan asistir, llegará... hasta donde sus fuerzas les alcancen, y seguiremos los otros; pero consideraciones personales, supuesta caballerosidad, no pueden ser invocadas cuando frente a estas consideraciones personales, más ficticias que verdaderas, que son pequeñas, está el honor nacional.

El señor BULNES.—Señor Presidente: El Honorable Senador por Concepción ha hecho la afirmación de que yo pretendo que el Honorable Senado no se pronuncie sobre el Protocolo de Washington.

Yo no he dicho semejante cosa, Honorable señor Presidente.

Y no hay derecho para deducir de mis palabras semejante afirmación.

El señor ZAÑARTU (don Enrique). — Se deduce de sus palabras.

El señor BULNES.—Yo no he pedido ni he pretendido del Honorable Senado tal actitud.

Ahora, en cuanto al derecho que tenga el Senado sobre ese punto, diré que creo que el Senado puede aprobar, reprobar, enmendar o postergar su resolución cuanto tiempo exija su estudio.

El señor Senador por Concepción ha invocado más de una vez el honor nacional.

¡El honor nacional!

Como si el honor nacional estuviera en juego en este asunto. Yo no alcanzó a ver en qué puede estar comprometido el honor nacional.

El honor nacional se afectaría, por ejemplo, cuando los Poderes Públicos dejaran de cumplir algún Tratado que hubiera reunido en su oportunidad todos los trámites constitucionales.

Entonces sí que se habría faltado al honor nacional.

Pero no se falta a él cuando, como en el presente caso, ha intervenido en la celebración de un convenio uno sólo de los Poderes Públicos, el Ejecutivo, y según la Constitución del Estado se necesita para ello el concurso del Cuerpo Legislativo, una de cuyas ramas es el Senado.

Yo no considero que se comprometa el honor nacional sino cuando, como acabo de decirlo, se falta a un Tratado que ha sido debidamente celebrado; y éste no es el caso del Protocolo, que se encuentra en uno de sus trámites constitucionales.

La palabra de Chile no es la palabra del Gobierno. Esa palabra es la de la Constitución que exige la del Gobierno y la del Congreso.

El señor BULNES.—Señor Presidente: yo no puedo menos que confesar que el debate que en este momento se desarrolla me causa impresión penosa.

Duele, en efecto, que alcance hasta aquí el eco de especies que no debieron levantarse del nivel en que tuvieron origen. Yo habría deseado que no se hubiera repetido aquí que el Senado quiere ejercitar medios de obstrucción cuando debe pronunciarse sobre la materia de más alto interés para el país.

Yo no creo, señores Senadores, nadie puede creer, que haya quien con sinceridad desconfíe o dude del patriotismo que alienta al Senado en el estudio de la materia más elevada, más trascendental y la más grave de cuantas hemos tenido o tendremos que fallar en el curso de nuestra vida. ¡Nó, señor Presidente, que quedaría de respetable en este país en el momento en que se discutiera el celo patriótico de esta Cámara!

Cuando en la sesión del Martes último el señor Ministro hizo indicación para celebrar sesiones más frecuentes, tuvo Su Señoría en favor de ella la casi unanimidad del Senado, y yo dejé constancia de que tratándose de sesiones destinadas al objeto expresado, no había para mí, y seguramente, para los demás Senadores, horas reservadas ni en la mañana, ni en la tarde, ni en la noche. El Ministro solicitó varias sesiones; le fueron inmediatamente acordadas, y ninguna ha dejado de celebrarse.

Señor Presidente, se ha recordado que este negocio se presentó aquí hace dos meses, pero se ha omitido recordar que no ha podido ser estudiado en forma, no obstante el interés con que se quiso adelantar el debate, por cuanto primeramente no llegaban los documentos suficientes.

¿Quién de nosotros tiene culpa del atraso con que llegaron los documentos originales y las actas que complementaban su conocimiento? ¿Somos nosotros culpables de que el segundo secretario de la Delegación se embarcara con ellos quince o veinte días después de la fecha en que fueron suscritos? Sin embargo, la Comisión inició su estudio sobre las copias. Se desarrollaba en seguida el debate en forma que hubiera podido terminar en el mes de Setiembre, pero cuando se vió la conciencia que se formaban los señores Senadores a medida que el Senado avanzaba en su estudio, el Gobierno a última hora creyó necesaria la presencia de los Delegados y los llamó. ¿Puede alguién atribuirnos culpa a los Senadores en que los señores Delegados estuvieran en Europa y en que el Gobierno creyera oportuno llamarlos a última hora? Señor Presidente, acordado el llamado a los señores Delegados, se insinuó desde la Moneda el deseo de que los esperáramos antes de fallar. Han llegado hace diez días, solamente el Martes último, es decir, hace cuatro días, a insinuaciones del Gobierno, que después de haber dado todos sus argumentos en favor del Protocolo ha deseado oigamos a los señores Delegados, han venido aquí y los hemos oído. ¿Cómo se pretende decir, entonces, que el Senado está obstruyendo? ¿Qué se hubiera dicho si en Setiembre hubiéramos resuelto nuestro fallo sin aguardar la llegada de los señores Delegados? Que no queríamos oirlos.

¿Quién puede, pues, lealmente emitir un concepto semejante? Por mi parte, señor Presidente, lo que puedo decir es que no creo haber oído ni espero oir en el futuro, un debate más levantado, más patrióticamente inspirado, más sabiamente dirigido, que el que hemos escuchado en las sesiones secretas de esta Cámara: ese es un debate que haría honor a cualquier Parlamento del mundo. Por eso, yo no puedo sino lamentar que no sea desde luego ampliamente conocido del país, pues estoy seguro que esa opinión de afuera que vacila entre los antecedentes superficiales de una negociación sin poder conocer lo que hay de esencial en ella; que vacila entre dar crédito a esos antecedentes y a los que obran en poder de quienes tienen la responsabilidad del prestigio de la dignidad y de las tradiciones del país, no tendría la más mínima duda una vez que conociera lo que ha pasado en este recinto y brindaría al Senado de Chile la confianza que él merece.

El señor CLARO LASTARRIA (Ministro de Relaciones Exteriores).—Entré a la Sala cuando ya estaba iniciado este incidente, de modo que no he podido hacerme cargo de él de una manera completa. Sin embargo, por lo que he alcanzado a oír, veo que hay dos puntos que preocupan la atención del Honorable Senado.

El Honorable Senador por Valparaíso ha indicado la conveniencia que habría en hacer públicos los antecedentes a que se ha referido Su Señoría, sobre cuestiones que ocupan la orden del día de las sesiones. Reglamentariamente, esto, a mi juicio, no puede ser tratado en la hora de los incidentes, ni tampoco es ésta oportunidad de saber si se debe o no publicar la versión de un debate que el Gobierno ha considerado secreto por su naturaleza y por su objeto, y el cual, si no hubiera sido secreto, no habría permitido estudiar todos los antecedentes que ocupan nuestra atención.

No es, por consiguiente, oportuno trat

El más grande suceso obtenido por el Sthenogen TONICO RECONSTITUYENTE Para adultos y niños

RECOMENDADO POR EMINENCIAS MEDICAS COMO REMEDIO SOBERANO EN LA ANEMIA, NEURASTENIA, DEBILIDAD GENERAL, IMPOTENCIA, LACTANCIA ESCASA, CONVALECENCIAS, GRANOS Y MANCHAS DE LA CARA PROVENIENTES DE DIGESTIONES DIFICILES O DISTURBIOS MENSUALES DE LAS MUJERES DEBILES.

Certifico que uso el tónico **STHENOGEN GALASSO** en casos de anemia, debilidad general, etc., con resultados excelentes y lo considero **TAN BUENO COMO LOS TONICOS SIMILARES EXTRANJEROS.**
Santiago, Junio 11 de 1919.

(Firmado).—**Prof. G. ADWANDTER,**
Profesor de Ginecología.

Certifico que he usado el **STHENOGEN** como reconstituyente general y he obtenido siempre un buen resultado.
Santiago, Junio 11 de 1919.

(Firmado).—**Dr. JAVIER RODRIGUEZ BARROS,**
Profesor Extraordinario de la Facultad de Medicina.
Director de la Escuela de Matronas.

En esta Clínica se ha empleado el tónico **STHENOGEN,** del señor Nicolás Galasso C., y se ha obtenido un efecto enteramente satisfactorio en enfermas débiles y convalecientes.
Santiago, Setiembre de 1919.

(Firmado).—**Dr. VICTOR KORNER,**
Director de la Clínica Ginecológica de San Vicente de Paul.

El que suscribe recomienda el **STHENOGEN GALASSO** como un buen medicamento para todas las enfermedades adinámicas producidas por afecciones nerviosas, como en la neurastenia, etc., debilidad general, anemia y tuberculosis, y como ruborante en las convalecencias de enfermedades largas.
Santiago, 11 de Abril de 1919.
(Firmado).—**Dr. AURELIANO OYARZUN,**
Profesor de Patología Especial Médica.

SERVICIO SANITARIO MUNICIPAL
En vista de la fórmula del medicamento llamado STHENOGEN, me sentí inclinado a usarlo en personas convalecientes de enfermedades graves, de personas anémicas, con desórdenes del apetito, del sueño, etc., y en cada caso he comprobado que los enfermos se fortalecen rápidamente.
Santiago, 16 de Julio de 1919.
(Firmado).—**Dr. FRANCISCO LANDA Z.,**
Médico de Ciudad y Director Jefe del Servicio Sanitario de Santiago, Miembro del Consejo Superior de Higiene.

He tenido oportunidad de ver que los efectos del STHENOGEN GALASSO, preparado nacional, son iguales y aún superiores a los de otros preparados extranjeros de fórmula semejante.
Santiago, 12 de Marzo de 1919.
(Firmado).—**Dr. FERNANDO ROMERO AGUIRRE,**
Médico Cirujano. Profesor de la Escuela de Matronas.

STHENOGEN para adultos y STHENOGEN BABY para NIÑOS se venden en todas las BOTICAS DEL PAIS Y NO TIENEN OTRO NOMBRE.

NICOLAS GALASSO COLAVOLPE - Chacabuco No. 64 - Santiago - Teléfono 154, Es

que realiza con la altura y el patriotismo que anima a cada uno de los Honorables Senadores.

En cuanto a la insinuación hecha por el Honorable Senador por Concepción sobre una indicación para acordar un mayor número de sesiones y que ha rebatido el Honorable Senador por Malleco, diciendo que si esta petición fuera acogida importaría un acto de presión que el Gobierno querría ejercer sobre esta corporación, debo manifestar al Honorable Senado que en el Gobierno no existe el propósito de ejercer presión de ningún género sobre el Senado para lo cual no tendría derecho; pero en cambio el Gobierno tiene deber de activar la tramitación del protocolo suscrito en Washington por los delegados nombrados por el Gobierno de Chile y los cuales han comprometido el nombre de la República en el sentido que Chile dé su contestación el día 20 del presente mes.

Si por cualesquiera circunstancias se hubiera dilatado el pronunciamiento del Congreso de Chile, no se puede desconocer que es un deber primordial del Gobierno hacer cuanto es posible para que se obtenga antes de esa fecha la resolución de este negocio.

Por otra parte, el Gobierno no pone en duda que tanto el Senado como la Cámara de Diputados habrán de cumplir sus deberes constitucionales pronunciándose por la aprobación o el rechazo de las negociaciones celebradas en Washington. Y no se sentiría autorizado para suponer que el Congreso de Chile no se pronuncie dentro del plazo en que debe el Gobierno contestar, porque conoce el patriotismo, altura de miras y concepto de sus deberes que tienen los señores miembros del Congreso.

El Gobierno siente, además, el deber de procurar que se proporcione a la Honorable Cámara de Diputados, el tiempo más amplio posible para que a su vez estudie y resuelva este negocio. No se trata, vuelvo a repetirlo, de ejercer presión ni de agotar las fuerzas físicas de los Honorables miembros de este alto cuerpo, sino que se trata simplemente de apelar al patriotismo de los H. Senadores para que destinen a este negocio el mayor tiempo posible, para que la resolución se produzca dentro del plazo en que el Gobierno se comprometió a contestar.

No se puede desconocer que el Gobierno debe esforzarse para cumplir sus deberes. Si hasta hoy no he formulado la indicación que ha insinuado el Honorable Senador por Concepción, ha sido porque he creído que las sesiones que tiene ya acordadas el Honorable Senado, pudieran permitir llegar a la solución oportuna de este negocio. Pero si pareciera que fuera necesario un mayor tiempo para el estudio de este asunto, deberé, al presumir esa necesidad, verme precisado a apelar una vez más al patriotismo de los Honorables Senadores para que se dedique mayor número de sesiones, ampliando además la duración de ellas tanto cuanto permita el Reglamento.

Según el Reglamento del H. Senado, toda sesión tiene primera hora para tratar cuestiones de interés general. Pero dada la premura del tiempo de que disponemos, creo que esta Honorable Cámara puede acordar el tiempo íntegro de sus sesiones a la discusión de este negocio y, al formular esta petición, en el caso que he señalado, creo que no faltaría al respeto que debo al Honorable Senado y sólo la formularía para cumplir con un deber que me impone el cargo que desempeño.

Espero que esta insinuación encontraría la debida acogida de parte del Honorable Senado.

El señor ZAÑARTU (don Enrique).—Después de las palabras del señor Ministro de Relaciones Exteriores no tengo ya casi nada que decir, y me limitaré a una palabra tan sólo.

El honorable Senador por Malleco ha supuesto que he interpretado torcidamente las observaciones formuladas por Su Señoría en el sentido de que Su Señoría hubiera abogado porque no se pronunciara el Senado. Yo no he dicho eso, lo que he dicho es que el temperamento propuesto por Su Señoría nos arrastra fatalmente a que el Congreso no se pronuncie sobre el Protocolo.

Lo único que el Gobierno pide es que en una fecha determinada se dé una contestación. Si llegada esa fecha no se han pronunciado aún las Cámaras Legislativas sobre los acuerdos de Washington, se incurrirá, a no dudarlo, en una falta de seriedad, y cuando se incurre en una falta de seriedad en una cuestión de tan primordial importancia, esta falta de seriedad compromete el honor nacional.

El debate internacional que nos ocupa ha sido largo, extraordinariamente largo. Hace ya más de dos meses que llegó el Protocolo por cable, y desde entonces ha seguido el debate casi sin interrupción en esta Cámara. Si aún queremos dilucidar más esta importante materia, es menester dedicarle mayor tiempo a su discusión, porque es indispensable tener presente que no podemos estar cercenando el tiempo a la Cámara de Diputados que tiene tanto derecho como el Senado para pronunciarse sobre ella.

El señor BULNES.—No se me alcanza que se ofendiera el honor del país si el Gobierno de Chile le dijera al de Washington, el 20 de Octubre:

"Este asunto no está despachado porque el Senado ha encontrado puntos graves, dignos de maduro estudio".

En cuanto a la duración de las discusiones del Senado, quiero que quede bien en claro un punto que es esencial: cuando se mandaron los documentos de Washington, transmitidos por cable, a la Comisión de Relaciones Exteriores, ahí quedaron cerca de un mes, porque hubo un miembro de la Comisión que creyó que no era conveniente discutir esto hasta que llegaran los originales, y el señor Ministro de Relaciones Exteriores asintió a esto, lo encontró acertado, y en ese concepto la Comisión suspendió el estudio de la materia.

El señor CLARO SOLAR (Presidente).—Terminados los incidentes.

Entiendo que el honorable Senador por Valparaíso, señor Rivera, no ha hecho indicación.

El señor RIVERA.—No, señor Presidente. He hecho una invitación al señor Ministro de Relaciones Exteriores, que Su Señoría ha tenido la gentileza de contestar.

El señor CLARO SOLAR (Presidente).—Se suspende la sesión.

—Se suspendió la sesión.

A segunda hora se constituyó la Sala en sesión secreta.

CAMARA DE DIPUTADOS

(VERSION OFICIAL)

Sesión 7.a extraordinaria en 13 de Octubre de 1922

PRESIDENCIA DEL Sr. RIVAS VICUÑA

Se abrió la sesión a las 4 hs. 14 mts P. M., y asistieron los señores:

Adrián, Vicente	Marín Pinuer, Paulo
Balmaceda T., Enrique	Maza, José
Bunster, José Onofre	Mena L., Pedro
Cárdenas, Nolasco	Medina, Remigio
Castro de, Carlos	Montecinos, Arturo
Celis M., Víctor	Mujica, Horacio
Concha R., Luis A.	Ortiz, Manuel J.
Cordero A., Nicolás	Pereira, Ismael
Correa Bravo, Agustín	Piwonka, Alfredo
Correa Ramírez, Luis	Pouchucq, Roberto
Correa Roberts, Hernán	Pradenas Muñoz, Juan
Chanks, Oscar	Ramírez F., Tomás
Dohalde, Pedro	Rodríguez H., Aníbal
Durán, Domingo	Rojas M., Eulogio
Echavarría, José Antonio	Rosselot, Alejandro
Edwards Matte, Ismael	Salas Romo, Luis
Escobar, Ernesto	Sánchez, Roberto
Forster, Guillermo	Serrano A., Luis
González C., Luis A.	Serrano A., Manuel
González Reyes, Juan B.	Sierra, Wenceslao
Guerra, Jorge Andrés	Silva Campo, Gustavo
Gumucio, Rafael Luis	Tizzoni L., Emilio
Gutiérrez Artemio	Torreblanca, Rafael
Guzmán, Leonardo	Undurraga, Luis A.
Herrera Lira, J. Ramón	Urzúa Jaramillo, Oscar
Horman, Jorge	Valencia, Absalón
Jara de la, René	Vargas Márquez, Juan
Jaramillo, Armando	Vega de la, Ramón
Jorquera, Francisco	Vergara V., Aquiles
Labarca L., Santiago	Videla, Ramón Ernesto
Leckie, Abraham	Yrarrázaval C., Eduardo
Lisoni, Tito V.	Yrarrázaval L., Joaquín
Lois, Arturo H.	

El señor Paredes (Ministro de Justicia e Instrucción Pública), el Secretario señor Errázuriz Mackenna y el Pro-Secretario señor Echaurren Orrego.

El acta de la sesión 5.a, celebrada el 10 del actual, se declaró aprobada, por no haber merecido observación; el acta de la sesión 6.a, celebrada el día 11, quedó a disposición de los Sres. Ds.

Se dió cuenta:

1.o De dos mensajes de S. E. el Presidente de la República:

En el 1.o comunica que ha resuelto incluir entre los asuntos de que puede ocuparse el Congreso Nacional durante la actual legislatura extraordinaria, el proyecto sobre embalse de las aguas del río Bullileo.

Y el segundo aparece en la cuenta de la 77.a extraordinaria, celebrada el 27 de Setiembre próximo pasado, sobre reforma de la ley de privilegios, de 9 de Setiembre de 1840.

2.o De un cablegramá del Excmo. señor Alvear, Presidente de la Nación argentina, en contestación al saludo que le envió esta C. con motivo de la toma de posesión del Mando Supremo de su país.

Para los efectos reglamentarios se dió cuenta, además, de una moción presentada por el señor Adrián en la sesión anterior, con la que inicia un proyecto de ley que encomienda a la Dirección de Impuestos Internos la reglamentación del expendió de sustancias alimenticias.

TRANSMISION DEL MANDO EN LA REPUBLICA ARGENTINA

El señor SECRETARIO. — Se ha recibido el siguiente telegrama:

"Buenos Aires, Octubre 13-22. — Señor Pedro Rivas Vicuña. — Presidente de la Cámara de Diputados. — Santiago. — Recibo muy complacido el honroso saludo, que me dirige en nombre de la Honorable Cámara de Diputados de Chile, nación hermanada a la Argentina, por vínculos de tradicional amistad y por glorias comunes. Rogándole quiera ser intérprete ante esa Honorable Cámara de mi profundo agradecimiento, saludole con mi distinguida consideración. — **Alvear,** Presidente de la Nación Argentina".

ASISTENCIA DE LOS MIEMBROS DEL PARLAMENTO A LAS SESIONES DE AMBAS CAMARAS

El señor RIVAS VICUÑA (Presidente). — Entrando a la orden de los incidentes, pongo en segunda discusión los dos proyectos de acuerdo a que va a dar lectura el señor Secretario.

El señor PRO-SECRETARIO. — Está en segunda discusión el siguiente proyecto de acuerdo del señor Rojas Mery:

"La Cámara acuerda aceptar en sus sesiones públicas o privadas, y en las reuniones de sus Comisiones a los miembros de la H. Cámara de Senadores".

El señor EDWARDS MATTE (don Ismael). —No sé cuál sea la actual opinión del H. señor Rojas Mery; pero creo que, en vista de la situación producida, y de las explicaciones que aclaran perfectamente el alcance de la medida tomada por el Senado, y que motivó la indicación del H. D. por Traiguén, tal vez quisiera S. S. retirar, en aras de la armonía que debe existir entre las dos ramas del Congreso, su proyecto de acuerdo.

El señor ROJAS MERY. — Yo, señor Presidente, en aras de la armonía que debe existir entre ambas ramas del Congreso, creo que lo justo y lo lógico es que nosotros abramos de par en par las puertas de la C. de Ds. y de sus comisiones a los miembros del H. S.

El señor MENA. — Si siempre han estado abiertas esas puertas, H. D.

El señor ROJAS MERY. — No, señor. Se ha dejado constancia de que a las sesiones de las Comisiones del Senado no pueden entrar los Ds., y se ha producido así una situación que no es decorosa.

El señor MENA. — Ha quedado perfectamente esclarecido todo lo contrario.

El señor ROJAS MERY. — De modo, señor Presidente, que mantengo mi proyecto de acuerdo, lamentando muchísimo no poder acceder a lo solicitado, por el H. D. por Santiago, señor Edwards Matte.

DERECHO PREFERENTE DE LOS SEÑORES MINISTROS A USAR DE LA PALABRA

El señor PRO-SECRETARIO. — Está también en el trámite de segunda discusión, el siguiente proyecto de acuerdo del señor Durán:

"Cuando en la hora de los incidentes haga uso de la palabra algún Ministro, se prorrogará la primera hora por el tiempo que ocupe el señor Ministro".

El señor CORREA BRAVO. — Eso es muy justo.

El señor CELIS. — ¿Podría hacer uso de la palabra, señor Presidente?

El señor RIVAS VICUÑA (Presidente). — Corresponde usar de la palabra al H. D. por Santiago, señor Edwards Matte, que está inscrito en primer lugar en el libro de la minoría.

El señor CELIS. — Si el H. señor Edwards Matte tuviera la bondad. . . Sólo necesito dos minutos para referirme al proyecto de acuerdo del H. señor Durán.

El señor JARAMILLO. — Por mi parte, señor Presidente, ruego a S. S. tenga a bien solicitar la venia de los Hs. Ds. inscritos y de la H. C., para que se me permita decir solamente cuatro palabras, en las que no emplearé más de 4 ó 5 minutos.

El señor RIVAS VICUÑA (Presidente). — Si a la H. C. le parece, y con la venia de los Hs. Ds. inscritos, podría usar de la palabra, en primer lugar, el H señor Celis. . .

El señor PRADENAS. — Siempre que se prorrogue la hora por el tiempo que ocupe el H. D.

El señor RIVAS VICUÑA (Presidente). — . . . Y en segundo lugar el H. señor Jaramillo.

Acordado.

Tiene la palabra el H. D. por Santiago, señor Celis.

El señor CELIS. — Señor Presidente, el proyecto de acuerdo presentado por mi H. colega y particularmente distinguido amigo, señor Durán, se explica por una situación perfectamente anormal en que S. S. se encontró envuelto en la sesión anterior. Estando el H. D. por Temuco inscrito para usar de la palabra, en un lugar en el que podía aspirar, con legítima expectativa, a usar de ella por algunos minutos en la hora de los incidentes, se encontró S. S. con que ese tiempo, fué, ocupado por otra incidencia, y, en parte, también por uno de los señores Ministros de Estado.

Yo creo que la hora de los incidentes no debe alterarse ni en su organización ni en su estructura actuales. Los señores Ministros tienen lícitamente, dentro de un sistema constitucional y parlamentario, como el que nos rige, derecho a contestar las observaciones y las preguntas que les formulen los señores Ds., desde sus asientos de la H. C. Si se va a colocar a la C. en condiciones de que la segunda hora, la hora destinada al despacho de los proyectos de interés para la marcha del Estado, deba ser ocupada por la parte del tiempo que los señores Ministros empleen en contestar dichas observaciones, resultará que la hora dedicada a tomar resolución sobre las cuestiones de interés público, como es el despacho de las leyes, sería absorbida en gran parte, por las respuestas que los señores Ministros de Estado se ven obligados a dar, a instancias o a demanda de los propios señores Ds. o del Parlamento.

Yo, señor Presidente, no quiero abusar de la delicada benevolencia de mi H. colega de diputación, señor Edwards Matte, y por eso no me extiendo en mis observaciones; pero me imagino que la C. no va a prestar su asentimiento al proyecto de acuerdo del H. señor Durán, a quien yo, personalmente, hubiera deseado acompañar en su propósito, porque estimo que un deber más alto, un deber de respeto y consideración a nuestro régimen constitucional nos impide aceptarlo en esta oportunidad.

Quién sabe si esta situación pudiera salvarse con otro procedimiento. Acaso para no esclavizar mucho, como se hace en la actualidad, a los señores Ministros de Estado en las sesiones de la C., convendría establecer que se dedicaran una o dos de las sesiones especiales u ordinarias, a las contestaciones de los señores Ministros de Estado. Así no se vería el caso de que nos encontremos engolfados, con cierta frecuencia, en estas discusiones acerca de si los Ministros tienen o no tiene derecho a usar de la palabra en la hora de los incidentes, y si ocupan mucho o poco tiempo de dicha hora.

Nosotros, señor Presidente, interrogamos, respecto de los diversos asuntos de interés público, a los señores Ministros, y éstos, cumpliendo un deber de cortesía, vienen a contestar las preguntas de los Ds.; y siendo así, es deber de la C. guardar también cortesía para con los representantes del Ejecutivo.

Esta que he expuesto es mi opinión personal, y siendo así, en mi concepto, la indicación del H. D. por Temuco no debe ser aceptada, lamentándolo mucho, porque proviene de una persona por la cual tengo especial afección y simpatía.

PROTOCOLO DE WASHINGTON.—EL MINISTRO SEÑOR BARROS JARPA Y LOS DIPUTADOS DEMCRATAS

El señor RIVAS VICUÑA (Presidente). — Puede usar de la palabra el H. D. por San Fernando.

El señor JARAMILLO.—Agradezco la benevolencia de los Hs. Ds. inscritos y de la C., para permitirme usar de la palabra.

Con motivo de las atinadas observaciones que en la sesión del Miércoles último formulara el H. D. por Tarapacá, señor Mujica, para deplorar la actitud del Senado, referente a impedir la entrada al recinto de sus sesiones a los Ds. que deseaban oír a los delegados a los Conferencias de Washington, el H. D. por Santiago, señor Edwards Matte, dando una de sus notas características, hizo un grave cargo a mi excolega de Gabinete, señor Barros Jarpa, manifestando una opinión personal del señor Barros Jarpa, hiriente para algunos miembros de esta C.

Juzgó el H. D. por Santiago propio traer a los debates de esta H. C. algo que dice S. S. haberle oído decir, no sé cuanto tiempo atrás, al ex-Ministro de Relaciones Exteriores, allá afuera en los pasillos de la C.

Felizmente, señor Presidente, hay hechos que demuestran la constante deferencia que manifestó siempre el señor Barros Jarpa para con los Ds. demócratas, y yo quiero referirme a uno sólo de esos hechos.

Recordarán mis Hs. colegas que, con motivo de la elección del H. D. por Valdivia, señor Cárdenas, para el cargo de segundo Vice-Presidente de esta C., algunos representantes de la Unión Nacional le formularon en su contra el cargo de ser anti-patriota; y en aquella ocasión el señor Barros Jarpa, desde su banco ministerial, hizo la más espontánea y calurosa defensa del señor Cárdenas. Yo, señor Presidente, que formé parte de dos Gabinetes, de que era miembro el señor Barros Jarpa, puedo manifestar que durante todo ese tiempo, el señor Barros mantuvo las más cordiales relaciones con los Ds. demócratas, y en más de una oportunidad dejó constancia pública de su agradecimiento por la sincera y decidida cooperación que encontraba en los bancos demócratas, en los asuntos relacionados con la cartera que desempeñaba.

Así, señor Presidente, que es lamentable que el H. señor Edwards Matte, trayendo una conversación de pasillo, haya hecho aquí esa imputación. Después de estos antecedentes no se comprende, señor Presidente, en el señor Barros Jarpa una actitud, como la que le atribuye el H. señor Edwards Matte. Ella sería francamente, contradictoria, por lo que creo que en esto hay una mala inteligencia: tiene que haber, necesariamente, un mal entendido. . .

En una carta, que he entregado al señor Secretario para que se sirva darle lectura, el señor Barros Jarpa asegura que siempre fué enemigo de las sesiones secretas; por lo que no tiene nada de raro que, al invitarlo S. S. a celebrar una sesión secreta, manifestara una opinión contraria, negándose a sustraer del conocimiento del país el debate internacional. Esto es lo único que puede haber habido a este respecto.

Quiero anotar, también, un hecho que ha venido a innovar deplorablemente, a mi juicio, en las prácticas parlamentarias. Para exhibir en contradicción al Ministro señor Barros Jarpa con las declaraciones que había hecho, se acudió, en el Senado, a una acta de una reunión privada, que se suscribió, dos meses después de celebrada, acta que no se le mostró, que no se creyó necesario mostrar al señor Barros Jarpa, para que la viera y la hubiera aceptado como la fiel traducción de lo que había dicho. Ahora se traen aquí algunas palabras o conversaciones remotas de pasillo, que el señor Barros Jarpa ignora, como lo dice en su carta.

Creo, señor Presidente, que no debemos alterar nuestras prácticas parlamentarias, y el respeto y la cortesía que siempre se ha guardado en esta corporación a los hombres que han servido al país, y mucho más a aquéllos que no tienen un asiento en esta C., lo que no les permite defenderse de las imputaciones que aquí se les hacen.

Me atrevo a rogar al señor Secretario, poniendo término a mis observaciones, se sirva dar lectura a la carta a que he hecho referencia.

El señor PRO-SECRETARIO.—La carta del señor Barros Jarpa, dirigida al señor Jaramillo, dice así:

"Santiago, 12 de Octubre de 1922.—Sr. don Armando Jaramillo V.—Presente.—Mi distinguido amigo:

Le quedo muy grato a su gentil anuncio de que se propone hablar en la C. de D., a propósito del incidente que provocó en la sesión de ayer el Sr. Ismael Edwards Matte.

Por si le fuera útil quiero puntualizarle algunos hechos con relación a este incidente.

No recuerdo haber hablado jamás con el Sr. Edwards sobre cuestiones internacionales. Nunca supe que el H. D. tuviera interés por esas materias. Pero si él afirma que ha conversado conmigo en los pasillos de la C. sobre la conveniencia o inconveniencia de celebrar sesiones secretas, no debo desmentirlo, porque, sin duda, la certidumbre que yo tengo de que esto no ha ocurrido, será, en el mejor de los casos, igual a la que a él le ha servido para llevar al Congreso una conversación privada que cree haber mantenido conmigo.

Es posible, con todo, que exista en esto sólo una mala inteligencia, porque siempre fuí y sigo siendo enemigo de las sesiones secretas. Sólo asistí a ellas durante el tiempo en que fuí Ministro, por deferencia a los miembros del Congreso que las creían indispensables.

La experiencia adquirida hasta hoy, me confirma en la idea de que esta es una práctica antidemocrática, perjudicial y contraproducente.

Debo agregarle que jamás pedí a nadie que no asistiera a las sesiones secretas en que el Sr. Guzmán se proponía hablar. Recuerdo sí haber sido consultado sobre si aquellas sesiones eran pedidas por mí y haber dado una respuesta negativa.

Siempre estuve listo para ir a escuchar al Sr. Guzmán, cuyo discurso por lo demás, había tenido él la amabilidad de esbozarme en líneas generales.

No pienso, por lo demás, que exista un solo representante demócrata en el Congreso, que en presencia de la versión que el Sr. Edwards da, de una conversación privada que dice haber tenido conmigo, no recuerde la deferencia especial con que siempre yo correspondí a la patriótica y desinteresada cooperación que ellos me prestaron mientras estuve al frente del Ministerio de Relaciones Exteriores.

Le renuevo mis expresiones de gratitud personal, y me suscribo de usted como su muy afmo. amigo.—**Ernesto Barros Jarpa**".

El señor RIVAS VICUÑA (Presidente). — Puede usar de la palabra el H. D. por Santiago, Sr. Edwards Matte.

El señor PRADENAS.—Pido la palabra, Sr. Presidente. Si me permitiera decir dos palabras S. S...

El señor RIVAS VICUÑA (Presidente). — Con la venia de los Hs. Ds. inscritos y de la C., puede usar de la palabra el H. D. por Lautaro.

El señor PRADENAS. — Naturalmente que en la representación parlamentaria demócrata causaron pésima impresión las declaraciones hechas por el H. Sr. Edwards Matte, y que tienen atingencia con cierta conversación tenida con el ex-Ministro de Relaciones, señor Barros Jarpa.

Nosotros creemos que jamás hemos dado motivos para que se dudara de que sabemos cumplir, en todo momento, con la palabra, no diré de caballeros, pero sí con la palabra de hombres honrados, que empeñamos al prestar el juramento que hicimos al ingresar a esta C.

Pero las cosas se van aclarando, Sr. Presidente. El señor Barros Jarpa leyó la versión de la sesión pasada publicada por los diarios, y poco después tuvo una conversación con el Sr. Ministro de Instrucción Pública, nuestro correligionario señor Róbinson Paredes, a quien manifestó, más o menos, lo mismo que está consignado en la carta dirigida por el Sr. Barros Jarpa al Sr. Jaramillo, y que acaba de leer el Sr. Secretario. Pero el Sr. Barros Jarpa agregó esto: que él jamás ha desconfiado de los miembros del Partido Demócrata, que se sientan en esta C., pero que sí ha tenido siempre mucha desconfianza de los representantes de todos los partidos que, siendo miembros de esta C. son al mismo tiempo miembros del Club de la Unión, en cuya institución no solamente se comentan las sesiones públicas, sino que se comentan a todos los vientos y a todas voces, las sesiones secretas de la Cámara.

El señor SANCHEZ (don Roberto).—¿Y eso se lo manifestó el Sr. Barros Jarpa al Sr. Paredes?

El señor PRADENAS.—Al Sr. Paredes.

El señor EDWARDS MATTE (don Ismael). Lo que va a ocurrir entonces es que mañana llegará otra carta del señor Barros Jarpa, dirigida a algún miembro de esta C., en la cual expresará que lo que dijo no fué lo que quiso decir...

El señor CHANKS.—Eso lo piensa sólo S.S...

El señor BUNSTER.—Pero el señor Barros Jarpa también es miembro del Club de la Unión.

El señor YRARRAZAVAL (don Joaquín).—No puede haber dicho eso el Sr. Barros Jarpa, porque él también es miembro de esa institución.

El señor EDWARDS MATTE (don Ismael). —En el debate que se habrá de desarrollar, una vez que S. S. termine sus observaciones, quedará perfectamente aclarada esta situación.

No he querido interrumpir al H. Sr. Jaramillo ni hacer ningún comentario mientras S. S. usaba de la palabra, porque como voy a hablar a continuación del H. D., estoy cierto de que, al hacer uso de mi derecho, convenceré a los Hs. Ds. y dejaré la situación perfectamente aclarada y definida.

El señor CHANKS.—¿S. S. es el que la va a aclarar?

El señor EDWARDS MATTE (don Ismael). —Yo, H. colega; y espero que hasta S. S. llegará a convencerse.

El señor CHANKS.—Muy pocas veces me ha logrado convencer S. S.

El señor PRADENAS.—Eran muy pocas las palabras que tenía que decir, Sr. Presidente, y casi ya he terminado.

He querido solamente dejar en claro que el Sr. Barros Jarpa, según la carta que de él ha traído el Sr. Jaramillo, jamás ha manifestado desconfianza hacia el Partido Demócrata, hacia sus representantes en el Congreso y que a su vez el mismo Sr. Barros Jarpa manifestó al Ministro de Instrucción y Justicia, señor Paredes, que si él pudiera tener desconfianza en alguien en esta C., la tendría de los que son miembros del Club de la Unión, que no saben guardar el secreto parlamentario cuando se encuentran en él.

El señor RIVAS VICUÑA (Presidente). — Puede usar de la palabra el H. D. por Santiago, señor Edwards Matte, don Ismael.

El señor EDWARDS MATTE (don Ismael). —A su tiempo, y en conformidad al desarrollo que pienso dar a mis observaciones, voy a ocuparme, tanto de las palabras del H. Sr. Jaramillo y de la carta del Sr. Barros Jarpa, traída por S. S. y a que se ha hecho dar lectura, como de las palabras del H. D. por Lautaro, señor Pradenas, que tienen, por cierto, un concepto de bastante gravedad, ya que son numerosos los Ds. que pertenecen al Club de la Unión y que, en consecuencia, en aquel entonces no contaron con la confianza del Canciller.

Desde luego, el que habla, como miembro de esa institución, podría haber contado con la confianza del ex-Ministro Sr. Barros Jarpa y, yo, naturalmente, creo valer lo mismo. Si quiera de mis Hs. colegas demócratas, me tirme afectado con las palabras del Ministro de Relaciones, de la misma manera Ss. Ss. se sintieron afectados por las palabras en la sesión pasada...

El señor DE LA VEGA.—Pero nosotros somos miembros del Club de la Unión... la diferencia...

El señor EDWARDS MATTE (don Ismael). —Por ahora, H. colega...

PETICION DE DATOS. — DEFRAUDACIONES EN LA INSPECCION DE CASAS DE PRESTAMOS

El señor EDWARDS MATTE (don Ismael). —Hace días solicité del Sr. Presidente de la C. viera a bien dirigir oficio al Sr. Ministro de Hacienda solicitando copia de un informe expedido por el Sr. Augusto Ovalle Castillo, acerca de las defraudaciones habidas en la Inspección de Casas de Préstamos.

Han pasado ya largos días, Sr. Presidente, y todavía no llega la copia del informe solicitado.

Se me ha dicho privadamente que el informe ha sido todavía a las oficinas del Ministerio de Hacienda. Al ser efectivo este dato, y ello lo es, demostraría que este documento no ha sido dirigido por correo, sino tal vez al amparo de la tortuga, porque la fecha en que este informe se expedido, está ya bastante lejana. De manera que no me explico por qué no ha llegado todavía al Ministerio de Hacienda.

Agradecería al Sr. Presidente que se sirviera bien reiterar el oficio primitivo y solicitar, al mismo tiempo, a nombre del D. que habla, copia del informe expedido sobre igual materia por don Juan Benavente, con fecha 17 de Mayo del año pasado; copia, igualmente del informe del contador de la Tesorería, don Miguel Vergara, y, lo mismo, los antecedentes relacionados con el nombramiento de contador de la Inspección de Casas de Préstamos.

El señor RIVAS VICUÑA (Presidente). — Se reiterará el oficio a que se refiere S. S. y se solicitarán los antecedentes que S. S. ha de pedir.

El señor EDWARDS MATTE (don Ismael). —El objetivo que me movió a solicitar el dato a que me he referido ha sido el de contribuir, por mi parte, con todo el esfuerzo de que soy capaz, a realizar aquello que el Excmo. Sr. Presidente de la República prometiera al pueblo como candidato a la Primera Magistratura, tanto desde la tribuna del mitin como desde las columnas de la prensa, y hasta en los discos fonográficos, según mis recuerdos me son, como siempre, fieles.

Si no me engaño, el Excmo. Sr. Presidente de la República llegó entonces a manifestar que durante su Gobierno la justicia brillaría como un sol, que alumbraría tanto el palacio del millonario como la choza del menesteroso.

Y estas como otras promesas, Sr. Presidente, hasta la fecha están por cumplirse.

En las defraudaciones cometidas en la Inspección de Casas de Préstamos, según noticias, se encuentran comprometidos hasta los palacios de los magnates.

Dios sólo sabrá si por razones análogas a las que han impedido hasta la fecha que la acción de la justicia caiga sobre los culpables de los fraudes de los albergues, han quedado impunes los culpables de este otro delito.

Pero yo estoy dispuesto, como digo, a contribuir, por todos los medios a mi alcance, para que el peso de la justicia caiga sobre los que sea, en definitiva, cualquiera que sea la situación que en el mundo ocupen.

El señor ADRIAN.—¿Y qué culpa tiene el Gobierno de que pueda haberse producido esta situación a que S. S. se refiere? ¿No está entregado el conocimiento de este negocio a los Tribunales de Justicia?

El señor EDWARDS MATTE (don Ismael). —Me imagino que la tiene, H. D. No lo sé, pero, porque desconozco los antecedentes, me imagino que sólo tengo referencias.

Pero la situación a que me he referido existe.

En la Inspección de Casas de Préstamos han cometido defraudaciones notorias, según mis noticias, hasta la fecha no ha caído sobre alguno sobre los delincuentes. No sé si estas acciones quedan dentro de la órbita de acción del Gobierno; pero sí sé que éste tiene la vigilancia de esa rama de la administración pública.

PROTOCOLO DE WASHINGTON.—EL MINISTRO SEÑOR BARROS JARPA Y LOS DIPUTADOS DEMOCRATAS

El señor EDWARDS MATTE (don Ismael). —Y entrando ahora al fondo mismo de la cuestión que me propuse tratar cuando me interrumpió el señor Presidente...

El señor ROJAS MERY.—¿Me permite un momento, S. S.?

Es para hacer una aclaración respecto de un incidente que promovió denantes S. S. con una de las palabras del H. D. Sr. Pradenas.

El señor EDWARDS MATTE (don Ismael). —En un momento más, H. D., me voy a ocupar de esa cuestión.

El señor ROJAS MERY.—La aclaración que voy a hacer se refiere a una declaración que ha causado verdadera sensación, cual es la de que alguien ha dicho temer a los miembros de la C. que forman parte del Club de la Unión.

El señor EDWARDS MATTE (don Ismael). —**En realidad, es grave esa aseveración.**

El señor ROJAS MERY.—Es grave, ciertamente. Pero yo quiero recordar al H. D. por Santiago que, según su propia confesión, es miembro del Club de la Unión...

El señor EDWARDS MATTE (don Ismael). —No es confesión, H. D., sino declaración.

La palabra confesión lleva envuelta la idea del reconocimiento de una culpa.

El señor ROJAS MERY. — Bien, Sr. Presidente. Quiero rogar a S. S., que según su propia declaración, es miembro del Club de la Unión, que —si lo diga—o que declare, no que confiese—si es efectivo que S. S. dijo en la última sesión de la C. cuando el D. por Traiguén analizaba el editorial de "La Nación" en que se divulgaban los hechos principales de las sesiones secretas del Senado...

El señor EDWARDS MATTE (don Ismael). —Permítame, H. D.: me voy a anticipar a darle una explicación a S. S.

La versión que dió la prensa de las palabras que entonces pronuncié es errónea.

El señor ROJAS MERY.—Yo recuerdo que S. S. dijo algo muy parecido a lo que aparece en la versión.

El señor EDWARDS MATTE (don Ismael). —Voy a recordarla a S. S. lo que entonces dije y S. S. va a estar de acuerdo conmigo.

S. S. hacía cargos a "La Nación" porque publicaba las opiniones vertidas por los diputados.

Yo dije entonces: Piense S. S. que los diputados hablan no sólo en las sesiones del Congreso, sino que también en el Club a que pertenecen, en sus casas y en todas partes...

Pero la versión me hace aparecer como diciendo o dejando entender que quienes hablan en el Club propalan estas cosas son los Ds.

El señor ROJAS MERY.—Lo que dice la versión es esto:

"El señor Edwards Matte (don Ismael).

que se habla en las sesiones secretas del Se-
no, se repite en nuestras casas, en los clubs y
aparte por todos los ámbitos de la República.

A las sesiones del H. Senado no han concu-
rrido ni el Sr. Izquierdo ni el Sr. Aldunate; de
modo que la explicación que S. S. da ahora no
puede estar de acuerdo con las palabras que S. S.
dijo en la sesión de ayer.

El señor ADRIAN.—La declaración que hizo
el H. D. por Santiago está de acuerdo con
lo que ha hecho el H. Sr. Barros Jarpa.

El señor EDWARDS MATTE (don Ismael).
—Por el día de ayer, contra mi costumbre—como
me certificarlo la Redacción de Sesiones de
C.—no concurrí a rectificar, como es usual y
conviene que lo hagan los Srs. Ds. cuando aquí
pronuncian un discurso, las palabras que en la
sesión de la tarde había pronunciado incidental-
mente.

El señor ADRIAN.—Pero eso fué lo que di-
jo S. S.

El señor EDWARDS MATTE (don Ismael).
—No, H. D.

El señor ADRIAN.—Yo lo oí así.

El señor EDWARDS MATTE (don Ismael).
—Destápese S. S. los oídos, y entonces oirá
por lo que aquí se dice.

El señor MAZA.—Seríamos muchos los que
desearíamos que destaparnos los oídos.

El señor VARGAS MARQUEZ.—Lo ha trai-
do entonces la palabra a S. S.

El señor EDWARDS MATTE (don Ismael).
—Yo pronuncié entonces las palabras que acabo
de manifestar, y note S. S. la ilación que tie-
ne con lo que S. S. dijo en seguida.

En la forma en que aparecen en la versión
las palabras no tienen atingencia con el de-
bate.

Pero agradezco al colega su interrupción
porque me provecho la oportunidad que S. S. me brinda
para reiterar, para exigir del Sr. Ministro de Re-
laciones Exteriores, conforme al pedido que ya
había hecho el H. Sr. Rojas Mery, una expli-
cación acerca de si se ha dicho o no por los Srs.
Delegados aquello de que **"en Washington han si-
do torcidos por el Gobierno los rumbos históricos
de nuestra Cancillería".**

El Sr. Rojas Mery dijo entonces:

"Deseo que el Sr. Ministro tome nota de si
el objetivo que los Delegados chilenos a las Con-
ferencias de Washington, señores Aldunate e Iz-
quierdo, han declarado que los rumbos históricos
de la Cancillería chilena **han sido torcidos** por el
actual Gobierno."

Y yo interrumpí entonces: Piense S. S. que
los Sres. Delegados no han hablado sólo en las
sesiones secretas, sino que en sus casas, en el
Club, y en todas partes informan a sus amigos,
en general a cuanto Senador, D. o simple mor-
tal que se interese por el problema.

Como S. S. ve, esta interrupción es perfec-
tamente congruente con las palabras que S. S.
acababa de pronunciar.

El señor ROJAS MERY.—Pero el fondo de
mis observaciones tendía a significar que no era
menester faltar al secreto parlamentario el he-
cho de permitir a los Ds. demócratas, de quie-
nes tal vez se ha querido desconfiar, que estu-
vieran al tanto de lo que ocurre en el H. Senado,
porque los propios editoriales de "La Nación"
dan cuenta, haciendo una reseña, por cierto de
todo lo que se trata en las sesiones secretas del
Senado.

El señor EDWARDS MATTE (don Ismael).
—El editorial de "La Nación" se refiere a decla-
raciones de los delegados.

El señor DE CASTRO.—Permítame una pa-
labra, Sr. Presidente.

El señor CELIS.—Permítame un momento,
H. D.

El señor EDWARDS MATTE (don Ismael).
—Permítase, H. D. Deseo antes dilucidar un
punto que dice relación con una interrupción
de ayer hice al H. D. Sr. Rojas Mery.

El señor CELIS.—Yo ruego al H. D. que
me permita explicar un hecho que dice relación
conmigo mismo.

Acaba de leer S. S. unas palabras que pro-
nunció en la sesión de ayer el H. D. por Traiguén,
Sr. Rojas Mery. Yo desearía que S. S. me dijera
en qué diario las ha leído...

El señor EDWARDS MATTE (don Ismael).
—En la versión oficial de "La Nación...

El señor CELIS.—Es que en la versión que
"El Mercurio", equivocadamente se ponen
las palabras en boca del D. que habla. Pero S.
S. felizmente, ha leído la versión de "La Nación",
en que ese error no aparece.

Yo quería simplemente dejar en claro que
las expresiones que "El Mercurio" me atribu-
ye no me pertenecen a mí sino al H. Sr. Rojas
Mery. No me gusta a mí apropiarme de lo que
no me pertenece.

El señor ROJAS MERY.—En todo caso yo
deseo dejar constancia de lo siguiente: basta
que S. S. manifieste el deseo de rectificar, de
decir que son inexactas estas palabras que en la
versión de esa sesión se le atribuyen a S. S.,
para que yo, por más que tuviera entonces muy
sordos los oídos, no insista. Yo acepto la rec-
tificación que hace S. S.

Yo quería solamente anticipar, ya que S. S.
va a tomar cartas en este asunto, que esa ver-
sión era una versión acusadora contra la tesis
de S. S.

El señor EDWARDS MATTE (Don Ismael).
—Celebro que S. S. haya allanado una dificultad...

El señor DE CASTRO. — Permítame una
palabra, H. D.

El señor EDWARDS MATTE (don Ismael).
—Yo debo hacer notar que el tiempo pasa y que
no he avanzado en mis observaciones, debido a
las interrupciones tan repetidas.

El señor CASTRO. — Son dos palabras.

Seguramente, lo que S. S. ha dicho es que
algunas de las declaraciones hechas por los de-
legados han sido conocidas en público simultá-
neamente; pero nó, que los delegados hayan re-
petido en público lo que se ha dicho en los deba-
tes del Senado.

El señor EDWARDS MATTE (don Ismael).
—Yo digo y repito que los señores delegados, no
solo han hablado en la Comisión de Relaciones
del Senado, sino que conversan con cuanto D.,
con cuanto S., con cuanto amigo, con cuanta per-
sona quiere oir de ellos y ellos desean ofrecerles
aclaraciones, sobre esta negociación. De modo
que respecto estas explicaciones, o más bien di-
cho, estas impresiones, que de las palabras de
los delegados daba "La Nación", en su editorial
por las cuales el señor Rojas Mery formulaba
duros cargos a la Redacción de ese diario, yo
quise atenuarlos o explicarlos, recordando a S.
S. que los señores Delegados no hablaban sólo en
el Senado, sino que conversaban sobre esta mate-
ria en todas partes.

Esta es la situación. Ni más ni menos.

El señor MENA. — Perfectamente clara.

El señor EDWARDS MATTE (don Ismael).
—Señor Presidente, alguien ha dicho que tanto
las democracias como las demagogias o las aris-
tocracias, llaman calumnia a las verdades que les
dicen los que no militan en sus propias filas, y
llaman verdades a los adulos de sus parciales. Es-
to acaso justifique la extraordinaria efervescen-
cia de mi siempre tranquilo amigo el H. D. por
Santiago, señor Adrián, cuando en la última se-
sión dije que, a mi juicio, la Agrupación Demó-
crata de Santiago, y en general, el Partido De-
mócrata, habían obrado a ciegas al acordar su
incondicional adhesión a la actitud del Gobierno
en lo relativo a la cuestión internacional.

Ocurre, señor Presidente, que el Senador por
Santiago, señor Bañados, en una publicación que
hace hoy día, él confirma el criterio que yo te-
nía respecto a esta cuestión.

"Por lo demás, dice el Honorable Senador
demócrata, quedan en pie todas las otras declara-
ciones que he vertido sobre la responsabilidad
que se echa la Democracia, **al embarcarse, a ojos
cerrados,** en un negocio en que sufriremos ver-
güenzas y humillaciones nunca imaginadas, en
que perderemos territorios que a breve plazo nos
van a dar azúcar barata, algodón, aceite de co-
co, y otros productos escasos y caros hoy en el
mundo.

**Sobre lo de pacifistas, lo soy tanto o más
que el doctor Fajardo; pero no llevo ni llevaré
nunca este sentimiento hasta hacer daño a mi
patria, cercenándole prestigio y territorios.**

¿Y quién nos dice que los que somos contra-
rios al Protocolo, no seamos los verdaderos paci-
fistas, y que los que lo patrocinan, no estén pre-
parando una guerra cruel y sangrienta a corto
plazo?"

Señor Presidente, si los miembros del Par-
tido Demócrata no tienen el privilegio, sobre los
demás miembros de los demás partidos, para conocer los
detalles, para estar al cabo de todo el enorme bu-
lto de la cuestión internacional. . .

El señor PRADENAS. — ¿Y por qué inter-
viene en las cuestiones internas de nuestro par-
tido, S. S.?

El señor CHANKS. — Así podemos nosotros
decir que es un insolente, S. S.

El señor EDWARDS MATTE (don Ismael).
—S. S. puede decir eso y mil cosas más, de las que
siempre acostumbra decir.

La Importancia de adquirir un medicamento no es cosa tan sencilla

DEBE PRIMAR ANTE TODO LA CALIDAD DEL MEDICAMENTO COMPRADO, DE OTRA FORMA ES PERDER EL TIEMPO Y DINERO

A este respecto conviene adquirir sus medicamentos en Droguerías de sólida y prestigiosa reputación.

Conviene a los consumidores de YODOSALINA PISANI se impongan de la siguiente comunicación:

Nápoles, 17 de Agosto de 1922.

Señores

A. PETRIZIO Y CIA.

SANTIAGO.

Muy señores nuestros:

El objeto de la presente es de llamar toda la atención de Uds. sobre un grave inconveniente que está pasando en esa plaza, a propósito de la importación clandestina en CHILE de mi producto **"CRISTALI JODATI ITALIANI VETTOR PISANI"**, que está fabricado **EXCLUSIVAMENTE** para ser vendido en Italia y, por lo tanto, no es apropiado para la exportación.

Como Uds. bien lo saben, teniendo mi producto que cruzar la zona Ecuatorial, fuí obligado a fabricar un tipo especial para la exportación, que denominé **"YODOSALINA VETTOR PISANI"**, tipo que es muy distinto de aquel que se vende en Italia, y se hizo eso a propósito para evitar toda clase de alteración y descomposición del específico.

Creo de mi imprescindible deber de llamar la atención de Uds. sobre este hecho, para evitar perjuicios y descrédito a mi **YODOSALINA**, sobre la cual podría recaer la mala impresión de los consumidores y de los médicos, los cuales usando los **"CRISTALLI YODATI ITALIANI"** no obtuviesen aquellos buenos resultados que siempre han tenido usando mi **"YODOSALINA"**, por la razón que es fabricada con sistema diferente, del producto que se consume en Italia.

Por lo tanto, sería muy oportuno que Uds. se sirvieran llamar la atención de los señores médicos y del público sobre este grave inconveniente que está pasando en esa plaza, por obra de unos cuantos **poco escrupulosos** importadores, para evitar que este perjuicio recaiga sobre mi **"YODOSALINA"**.

Esperando la cooperación de Uds. al respecto, y esperando tener pronto noticias de Uds., les ruego de aceptar mis más distinguidos y afectuosos saludos.

(Firmado): VETTOR PISANI.

Exíjase en cada frasco la siguiente declaración estampada por el fabricante:

"No es legítimo ningún frasco que no lleve esta etiqueta de garantía con mi firma y la del concesionario. — A. PETRIZZIO. — VETTOR PISANI."

Botica y Droguería Petrizzio

La más surtida y la que vende los medicamentos más puros y frescos.

Calle ESTADO 93 - 95, al llegar a Moneda

El señor CHANKS. — Pero yo tengo razón, mientras que S. S. no la tiene, porque no estamos nosotros interviniendo en los asuntos de su partido. . . S. S., como la zarzamora, se mete en todas partes, lo invade todo.

El señor EDWARDS MATTE (don Ismael). —Continúo, señor Presidente: Yo tengo el concepto de que la democracia es un principio sagrado que todos tenemos el deber de defender y de cautelar; y esta obligación no gravita; no sólo en los que se sientan en los bancos del Partido Demócrata, sino sobre todos, absolutamente sobre todos los que preconizamos para la República un régimen democrático de verdad y no de caudillaje, como acaso SS. SS. desean.

El señor CHANKS. — No lo deseamos, y por eso es que no lo deseamos a S. S.

El señor EDWARDS MATTE (don Ismael). —Mientras tanto, ocurre que algunos miembros prominentes del Partido Demócrata, que por su actuación pública tienen obligadamente que someterse a la crítica de todo el país, han tomado el acuerdo, de enorme transcendencia para el futuro, de la República, de votar a ojos cerrados el Protocolo.

El señor GUTIERREZ. — Estamos seguros de hacer un bien al país.

El señor EDWARDS MATTE (don Ismael). —Ss. Ss. están en su perfecto derecho; pero yo también lo estoy para criticar y comentar su actitud.

Porque, naturalmente, no imagino yo que el Partido Demócrata pretenda implantar la mordaza parlamentaria. Acaso sería deplorable que el Partido Demócrata quisiera implantar hoy esta doctrina de la mordaza que por desgracia se puso en práctica cuando, valiéndose de fútiles pretextos el Gobierno exoneró de sus cursos universitarios a D. Carlos Vicuña Fuentes.

El señor PRADENAS.—¿Me permite el H. D. una interrupción?

Por supuesto, que el Partido Demócrata no quiere implantar mordaza alguna; pero resulta para nosotros extraño sobre manera que S. S. se inmiscuya en asuntos internos de nuestro partido, como éste, que nosotros hemos resuelto en la forma en que hemos estimado conveniente y que tenemos derecho a resolver, porque constituímos una entidad política.

Nosotros no nos hemos inmiscuido en los debates del Senado, donde los correligionarios de S. S...

El señor EDWARDS MATTE (don Ismael). —Perdóne el H. D. que le haga una rectificación... S. S. dice que el Partido Demócrata no se ha inmiscuido en los debates del Senado. Sin embargo, SS. SS. han señalado rumbos y aplicado sanciones al señor Bañados, indicándole que vote en determinado sentido.

El señor PRADENAS.—Permítame el H. D... Yo me refería a la actitud de los correligionarios de S. S. en el Senado, caso muy distinto del que cita S. S., en que estaba en tela de juicio la actuación de uno de los miembros del Partido Demócrata.

El señor Bañados fué a pedir a la asamblea de nuestro partido que lo autorizara para votar en contra del Protocolo. Desde ese momento el señor Bañados reconocía la autoridad de la asamblea; pero resultó que el acuerdo de la asamblea le fué contrario, y, por considerable mayoría, se pronunció en favor del Protocolo. Ahora parece que el Sr. Bañados quisiera olvidarse de que se trata de un acuerdo de su partido...

El señor EDWARDS MATTE (don Ismael). —Voy a continuar, Sr. Presidente, procurando no perderme en el dédalo de interrupciones que se me hacen.

El señor RIVAS VICUÑA (Presidente).—Ruego al H. D. por Santiago que se sirva dirigirse a la Mesa y al H. D. por Lautaro que se sirva no interrumpir.

El señor EDWARDS MATTE (don Ismael). —Quedo muy agradecido de S. S. y ojalá que S. S. se sirviera ampararme en lo futuro para poder seguir haciendo uso de mi derecho.

El señor RIVAS VICUÑA (Presidente).—La misma observación hago a las demás Hs. Ds.

El señor EDWARDS MATTE (don Ismael). —Le doy las gracias al Sr. Presidente.

Yo quiero creer que el Partido Demócrata de Chile, lejos de pretender mantener en la oscuridad la actuación pública de sus miembros, querrá que sea ampliamente conocida, a fin de que reciba el aplauso o la censura que ella merezca de la opinión.

Por mi parte, estoy dispuesto a criticar, a censurar o aplaudir al Partido Demócrata, al Radical, al Conservador y al Lucero del Alba, si el caso llega.

Mientras tanto, espero que la serenidad de los Srs. Parlamentarios demócratas no se alterará porque yo digo verdades.

El señor PRADENAS.—En absoluto.

El señor EDWARDS MATTE (don Ismael). —Deseo solicitar la venia del H. D. Sr. de la Vega para dar en esta Cámara una explicación, del por qué de mi actitud del otro día en un debate que ha provocado la intervención del D. Sr. Jaramillo en este conflicto.

Dije en la última sesión, Sr. Presidente, que acaso el Senado había tomado la medida de impedir a los Ds. la entrada a la Comisión de Relaciones Exteriores de acuerdo con la acción que antes había tenido o con el procedimiento que antes había inspirado al Gobierno, que no sentía confianza en algunos de los Ds. que en esta Cámara tienen asiento. Esta fué mi observación y mi intervención.

Entonces el H. D. Sr. de la Vega—no lo critico, lo agradezco, me adelanto a declararlo—haciendo uso de una conversación privada que con él había tenido, manifestó que él sabía a quienes yo me refería y que esa desconfianza era inspirada por parlamentarios demócratas.

Deseo solicitar la venia del H. D. Sr. de la Vega para trasmitir a la C. cómo se produjo la conversación, que me impulsó a hacer esa declaración rigurosamente verídica al H. Sr. de la Vega.

¿Cuento con la venia del H. D.?

El señor DE LA VEGA.—En absoluto.

El señor EDWARDS MATTE (don Ismael). —Agradecido quedo a S. S. Sr. Presidente, en circunstancias que yo salía de esta Sala, después de haber hecho cargos fundados, y tanto que hasta la fecha no han sido refutados por el Gobierno, respecto del viaje con que se había querido gratificar al Sr. Maluenda, el H. D. Sr. de la Vega, con el tono festivo que lo caracteriza y que todos tanto le celebramos, me dijo a la salida: "¡Hasta cuando friega al Gobierno, hasta cuando molesta al León!" Estas palabras no son exactamente las mismas que él empleó, pero lo digo así, por cuanto las propias no serían tal vez completamente parlamentarias. A ellas yo contesté: "Si yo no friego al Gobierno, colega."

Debo advertir señor Presidente, que yo empleé la misma palabra que usó el H. señor De la Vega: "no friego al Gobierno, sino que me limito a señalar sus yerros y desaciertos"..

El H. D. volvió a insistir respecto a esto, y no sé si insinuó el concepto de que yo era pulga en el oído, o cosa por el estilo, para el Gobierno del Excmo. señor Alessandri. Me hizo cargos en tono alegre y me preguntó si no me sentía yo molesto o avergonzado al adoptar esta pertinaz actitud de siempre.

El señor PRADENAS.—Pero fué en broma..

El señor EDWARDS MATTE (don Ismael.)—Por cierto H. D. Entonces manifesté yo al H. señor De la Vega que, lejos de sentirme avergonzado, casi me enorgullecía y que en todo caso prefería tener esta actitud, que observo y observaré mientras siga siendo la misma persona, a la que, a mi juicio, observaba él y su partido en esta adhesión incondicional que le prestaban a todos los actos del Gobierno.

El H. señor De la Vega, con términos jacarándosos, festivos, alegres y que constituyen una de sus más preciadas características, me dijo entonces: "Qué quiere, colega, si los demócratas somos sirvientes de don Arturo...".

El señor DE LA VEGA.—¡Ahí sí que no le aguanto...!

El señor EDWARDS MATTE (don Ismael.)—Esperaba la protesta de mi H. amigo, pero yo creo que S. S. va a estar de acuerdo conmigo.

El señor DE LA VEGA.—Hasta aquí íbamos bien, H. D.

El señor EDWARDS MATTE (don Ismael.) —Todavía más, dije estas palabras al H. señor De la Vega, que supongo va a reconocer S. S. que son exactas: "Pero, si ustedes—como estábamos fuera de la Sala no nos tratábamos de señorías—pero, si ustedes son sirvientes del señor Alessandri, vengan con la librea de lacayos que les corresponde, y no vestidos como representantes del pueblo".

Como el tono de esta frase ya fuera más alto, el H. señor De la Vega me dijo: "no se enoje colega".

El señor PRADENAS.—Es muy irónico el H. señor De la Vega...

El señor EDWARDS MATTE (don Ismael.) —No estaba enojado, pues rara vez suelo enojarme. Interrumpí, entonces, al señor De la Vega y dije a S. S.: "No me enojo; pero sí, me indigna esta actitud en este caso servil del Partido Demócrata". Y dije esto, porque, en realidad, causa verdadera indignación, verdadera efervescencia que mientras el Partido Demócrata aprueba incondicionalmente la acción del Gobierno, el Gobierno se excusa de hacer una versión integral respecto de la cuestión del Norte ante esta H. C., porque aquí existen representantes de un partido que, a su juicio, no inspiran confianza.

Al hacer estas observaciones al señor De la Vega en conversación privada no cometía una infidencia; era la transmisión de un concepto que había oído al señor Barros Jarpa no en una sino en varias ocasiones sobre este conflicto tan apasionante para el interés público.

¿Es esta una felonía, es ésta una falta de caballerosidad o un cargo que me puede hacer el H. D. por San Fernando? Si en una conversación privada que tuve con el señor De la Vega le trasmití un concepto que de igual manera había oído al ex-Ministro, ¿es esto una infidencia? No, señor Presidente, esto no es más que un desahogo de un espíritu altivo que no se aviene a que de esta manera se haga chacota de los destinos de la República.

Entretanto, ¿cuál es la situación real y efectiva? Sobre esto me dirijo a la representación demócrata y especialmente al H. señor Pradenas, cuya independencia y cuya altivez siempre he aplaudido a pesar de militar en opuestas filas a las de S. S. ¿Tienen SS. SS. un concepto completo para juzgar el problema del norte? ¿Están total y completamente capacitados para fallar esta cuestión?

El señor PRADENAS.—¿Nos está confesando SS?

El señor EDWARDS MATTE (don Ismael.) —Voy a terminar. Oportunamente me absolverá las preguntas S. S.

El señor PRADENAS.—Ruego a S. S. se sirva dejarme un minuto antes de que termine la hora para poderle contestar.

El señor EDWARDS MATTE (don Ismael.) —¿Cuál es la situación? vuelvo a preguntar.

En el Senado, donde se ha desarrollado un debate extenso y minucioso, analizando cada uno de los aspectos de la cuestión internacional y donde se encuentran, por decirlo así, radicadas las mentalidades superiores de nuestra cultura republicana, en el Senado, donde se encuentran los leaders de las diversas tendencias,, no se ha logrado todavía uniformar los criterios acerca de esta cuestión y aún creo que existe, en la hora presente, un núcleo de 6 ó 7 Senadores que está oscilando entre si dar su voto favorable o negativo al Protocolo.

Mientras tanto, los Hs. colegas del Partido Demócrata, con una clarividencia que yo no me explico y que ojalá el señor Pradenas quisiera explicarme, han ya acordado y resuelto su forma de actuar en este problema.

Señor Presidente, esto no es democracia.

No puede un país entregar sus más caros y valiosos intereses sin conocer previamente el camino que debe recorrer y el resultado a que va a llegar, y naturalmente una democracia consciente y verdadera no puede confiar este estudio al criterio de hombres aislados, por altamente colocados que estén, sino que debe efectuarlo por sí misma, analizando los antecedentes, pesándolos sin pasión y resolviendo en definitiva serenamente su situación y, por cierto, abominando siempre del caudillaje que será siempre su perdición.

Cuando he visto esta especie de despreocupación que en una parte importante del país existe para considerar la enorme gravedad que para los destinos del país tiene la solución que haya de darse al conflicto del Norte, no he podido menos de alarmarme y de considerar algunas de las palabras dichas por un personaje peruano:

"Chile está en plena decadencia. Es un país caduco y corrompido por las riquezas que nos arrebatara. Pero está cercana la hora en que será incapaz de cargar con el pesado fardo de su conquista... Y entonces nos buscará él mismo para entregárnoslo".

Palabras pronunciadas por don Augusto B. Leguía, el 28 de Julio de 1921, cuando las Embajadas de todos los países del orbe concurrieron al Palacio de los Virreyes a expresarle sus congratulaciones con motivo de las fiestas centenarias de la Independencia del Perú, en la que tan gloriosa y decisiva participación le cupo a las huestes siempre victoriosas del Ejército de Chile.

El señor LECKIE.— Pero esa profecía no llegará a cumplirse, mientras se mantenga el patriotismo chileno, y porque, como siempre, los hijos de la democracia concurrirán a los campos de batalla a defender la dignidad nacional.

El señor EDWARDS MATTE (don Ismael). —Ojalá que el vaticinio de S. S. sea verdadero. Yo, por mi parte, me atrevo a compartir, más que eso, a asegurar y a ratificar la convicción del H. D. Y es por esto mismo, porque como el H. señor Leckie que participa de ese concepto, es que me inquieto ante la indiferencia con que esta H. C. ha visto el desarrollo de esta cuestión de Washington.

Note la H. C. que apenas sabe, que apenas conoce los antecedentes de esta negociación; noten mis Hs. colegas que apenas hemos celebrado 3 o 4 sesiones en que nos hayamos ocupado de ella y que, por consiguiente, no conocemos nada, absolutamente nada del desarrollo real y efectivo que ha tenido la negociación de este Protocolo tan discutido.

Y yo pregunto a los Hs. Ds. demócratas: ¿Conocen Ss. Ss. los domentos de la negociación llamada de Octubre? Yo, por mi parte, sólo los he oído nombrar, he oído en el H. Senado que tienen una importancia enorme, trascendental para los ulteriores desarrollos de la negociación de Washington. No sé si Ss. Ss. los conozcan; me atrevo a creer que no.

¿Conocen Ss. Ss. las instrucciones dadas por el Gobierno a los delegados a las Conferencias de Washington? Yo tampoco las conozco.

Precisamente cuando se leyeron en el Senado no tuve la suerte de estar presente.

El señor MAZA.—El H. D. señor Gutiérrez las conocía mucho antes de que se firmase el Protocolo.

El señor GUTIERREZ.—Lo manifesté en la sesión anterior.

El señor EDWARDS MATTE (don Ismael).—Yo he preguntado si Ss. Ss. los conocen, no si alguno de los Hs. Ds. demócratas los conocen.

Y he hecho esta pregunta, por que, a mi juicio, esta cuestión es tan trascendental que dice relación con la integridad de la patria y también con su honor. Porque, si acaso hubiéramos de abandonar esos territorios, como consecuencia de estas gestiones, nosotros quedaríamos como que durante 40 años habíamos usufructuado indebidamente de ellos.

En esta situación, no hay derecho a confiar en ajenos criterios, y quien tenga algún motivo para formarse un criterio por sí mismo acerca de todo este problema está obligado a hacerlo por su propia cuenta, sin dejarse guiar, como he dicho, por criterio ajeno, por alto que él sea.

El señor LECKIE.—Yo puedo decir a S. S. que los miembros del Parlamento que pertenecen al Partido Demócrata están posesionados, como S. S., de documentos que les permiten manifestar que están cautelando los intereses de la patria con su actuación en este negocio.

Y a propósito de esto, debo hacer presente a S. S. que he recibido un telegrama del H. D., por Tocopilla, señor O'Ryan, en el que me pide ocurra ante S. S. a pedirle las explicaciones correspondientes, a fin de que el H. D. esclarezca algunas de sus observaciones referentes al Partido Demócrata.

Y la declaración que hace el H. señor O'Ryan en ese telegrama cuando dice que el Partido Demócrata no admite tutores, la compartimos todos los que nos sentamos en estos bancos.

Por eso, como miembro del Partido Demócrata y como parlamentario declaro que no es la obra del H. D. por Santiago lo que puede indicar a mi Partido ni a cada uno de sus miembros el cumplimiento de sus deberes. Por el contrario, voy a tener mucha satisfacción en pedir las explicaciones correspondientes al H. D., a fin de puntualizar la situación del hombre ante el hombre.

Yo digo a S. S. que los miembros del Partido Demócrata al cooperar a la acción del Gobierno en este negocio, concurren a afianzar la situación económica del país. Porque creemos que el único medio de poder llegar a este fin es darle pronta solución al grave problema del Norte. Sin su solución no habrá manera de resolver el problema económico que constituye la razón vital de la existencia del país.

El señor EDWARDS MATTE (don Ismael). —Por esta circunstancia...

El señor LECKIE.—Permítame, H. D.

El señor EDWARDS MATTE (don Ismael). —No le permito que me interrumpa más a S. S. Ha sido exageradamente extenso.

El señor LECKIE.—Así como S. S. ha creído que puede venir a arrogarse el papel de tutor nuestro, yo tengo el derecho de decirle a S. S. que no tenía derecho para adoptar esa actitud.

El señor EDWARDS MATTE (don Ismael). —Indudablemente que todos, absolutamente todos los Ds. y todos los hombres conscientes y patriotas de este país, desean buscar una solución al viejo conflicto del Norte; pero naturalmente esa solución ha de tomarse con dignidad y honor y, por ningún motivo, es aceptable ni tolerable consentir que quienes tienen intervención en la gestación de las negociaciones por parte de Chile acuerden entregar la integridad territorial y el honor de la República, a los albures de la ruleta.

El señor ROJAS MERY.—Pero S. S. no puede hacerle a ningún chileno el cargo de proceder en esa forma.

El señor CHANKS.—Esa declaración expresa sólo una apreciación personal del señor D. y nosotros creemos que esa apreciación no es exacta.

El señor ROJAS MERY.—Dentro del Reglamento S. S. no puede inferirnos esa ofensa a todos los que pensamos en forma diametralmente opuesta a S. S.

¿De acuerdo con el Reglamento puede S. S. decir en este recinto que el Gobierno de la República está traicionando al país porque está tramitando esta negociación?

El señor EDWARDS MATTE (don Ismael). —Yo no he empleado la palabra traición.

El señor ROJAS MERY.—Pero ¿qué otra cosa significa decir, como lo ha dicho S. S., que se va a entregar la integridad territorial y el honor de la nación?

El señor EDWARDS MATTE (don Ismael). —Yo he expresado que dentro de mi criterio...

El señor ROJAS MERY.— El Reglamento prohibe eso.

El señor EDWARDS MATTE (don Ismael). —Ruego al señor Presidente que me diga si estoy dentro del Reglamento.

El señor RIVAS VICUÑA (Presidente).—Sí, H. D.

El señor EDWARDS MATTE (don Ismael). —Entonces parece que no tiene razón de ser la observación del señor Rojas Mery.

El señor RIVAS VICUÑA (Presidente).—S. S. en ningún momento ha usado la palabra traición.

El señor ROJAS MERY.—Yo espero que la Redacción de la Cámara registrará en la versión de la sesión las verdaderas palabras usadas por el señor D. para que el señor Presidente sepa al fin cuándo se falta o no al Reglamento.

El señor RIVAS VICUÑA (Presidente).—La Mesa no necesita que se le indique el cumplimiento de su deber.

El señor ROJAS MERY.—Por lo menos, esa es la opinión del D. por Traiguén.

El señor RIVAS VICUÑA (Presidente).—¿S. S. reclama de la conducta de la Mesa?

Tomo el silencio de S. S. como una respuesta negativa.

Puede continuar con la palabra el H. D. por Santiago.

El señor MAZA.—Ahora que se inicia un momento de tranquilidad, ¿puede permitirme una palabra S. S?

El señor EDWARDS MATTE (don Ismael). —Yo estoy naturalmente siempre llano a aceptar las interrupciones de S. S. Siempre que S. S. con una interrupción no me vaya a obligar a dejar sin respuesta alguna observación de algún H. D., puede el H. D. tener la certeza de que aceptaré todas las interrupciones de S. S. que tiendan a enderezar el debate.

El señor MAZA.—S. S. ha partido, sin duda de un error al creer que yo he tratado de tergiversar sus opiniones.

S. S. preguntó, si mal no recuerdo, dirigiéndose a los Hs. Ds. demócratas, si tenían conocimiento pleno de los documentos de la negociación, y en otra pregunta se refirió a las instrucciones que había impartido el Gobierno a los delegados. En ese momento yo interrumpí a S. S. y dije que los miembros de la Comisión de Relaciones Exteriores tuvimos oportuno conocimiento de esos documentos, si mal no recuerdo, en una reunión a que nos citó el entonces Ministro de Relaciones, señor Barros Jarpa en la propia sala de su despacho. A esa reunión asistió el señor Gutiérrez, que seguramente recuerda, como yo, que tomamos conocimiento de todos los antecedentes que hasta esa fecha tenía el Ministro de Relaciones Exteriores, incluso del pliego donde estaban todas las instrucciones que se habían dado a los delegados.

El señor GUTIERREZ.—Exacto.

El señor MAZA.— De manera que cuando S. S. hacía la pregunta a que me he referido, yo quería manifestarle que cada partido tiene depositada su confianza en los Ds. de sus filas que forman parte de la Comisión de Relaciones Exteriores.

Así el Partido Liberal me ha dispensado ese honor, y así como en distintas ocasiones yo dí conocimiento a mis Hs. colegas de lo que yo sabía respecto de estas negociaciones, seguramente el señor Gutiérrez, con igual veracidad, daría conocimiento a los suyos. Y no creo que S. S. ni nadie pueda decir que, con ocasión de esto, algún secreto se haya revelado por los Ds. demócratas o por los Ds. liberales.

Por otra parte, refiriéndome a otras palabras del H. D. por Santiago, creo que no es posible hacer a esta C. el cargo de que no hay interés para preocuparse de la cuestión internacional.

Esa C., cuando recién se inició esta gestión, y si mal no recuerdo, a iniciativa del entonces Presidente de la Comisión de Relaciones Exteriores y actual Presidente de la C., celebró dos sesiones secretas. El señor Ministro de Relaciones Exteriores de aquel entonces, señor Barros Jarpa era partidario de que no hubiera sesiones secretas y que se dilucidara esta cuestión en sesiones públicas. Pero el señor Presidente de la Comisión insistió en que fueran secretas las sesiones. Posteriormente a estos acontecimientos, el Senado tomó cartas en el asunto, y digamos, lo monopolizó, y, por una deferencia nuestra al Senado, hemos dejado que la otra C. siga tratando de esta cuestión. Como el tiempo pasaba y nosotros necesitábamos interiorizarnos en este negocio, casi todos los Ds. que se han interesado por esta materia han concurrido a las sesiones del Senado, porque no es el sólo medio de saber lo que hay sobre una negociación atenerse a las declaraciones que sobre ella se hagan en forma oficial.

Por otra parte, cuando hemos tenido noventa días para pronunciarnos afirmativamente o negativamente sobre el Protocolo y el Acta Complementaria, y cuando el Senado de la República ha creído de su derecho tomarse, si no todo casi todo el tiempo que teníamos para cumplir el compromiso de honor, de dar respuesta, creo que a estas alturas no hay ningún representante del pueblo que hoy pueda decir que no tiene formado un concepto cabal sobre un asunto de tan vital importancia.

A estas alturas, repito, todos debemos tener conciencia formada y debemos saber si la negociación consulta o no los intereses nacionales.

Por mi parte, declaro que tengo concepto formado del asunto y creo que el Protocolo es bueno y consulta ampliamente los intereses nacionales.

Agradezco la benevolencia del H. D. por Santiago.

El señor RIVAS VICUÑA (Presidente.) — Puede continuar el H. D. por Santiago.

El señor EDWARDS MATTE (don Ismael.) —Señor Presidente, el H. D. señor Maza ha dicho que la Comisión de Relaciones Exteriores conoce ampliamente todos los documentos que dicen relación con esta cuestión.

El señor MAZA.—Hasta la fecha en que fuimos citados.

El señor EDWARDS MATTE (don Ismael.) Hasta la fecha en que fueron citados sus miembros. El señor Vergara Vicuña, en la sesión última, dijo...

El señor MAZA.—Debo advertir a S. S. que en esa ocasión el H. señor Vergara Vicuña no asistió a la Comisión...

El señor EDWARDS MATTE (don Ismael.) —Señor Presidente, quedan sólo quince minutos para que termine la hora y naturalmente, si seguimos en esta forma de continuas y perma-

Oportunidades

SU SERVICIO de fierro ENLOZADO para lavatorio al precio que a usted le conviene pagarlo, lo encontrará indudablemente en la

Mercería Chile

Delicias 627, entre Estado y San Antonio

En cuestión de FORMAS y DECORADOS, tenemos todo cuanto puede pedirse...

TABLA DE ALAMO

Compramos un carro de tabla de álamos de 1".

Ofertas a:

ESTADO 156

COCINAS

Artículos de Menaje

Casa FAURE

Carmen 315--Teléf. 879

nentes interrupciones, me será materialmente imposible concluir mis observaciones.

El señor RIVAS VICUÑA (Presidente.) — Es S. S. quien permite las interrupciones.

El señor EDWARDS MATTE (don Ismael.) —No deseo ser interrumpido más, señor Presidente, porque deseo terminar.

El señor MAZA.—Si yo interrumpí al H. D., no lo hice por molestar a S. S., sino para manifestarle que a esa sesión a que me he referido no asistió al H. señor Vergara Vicuña.

El señor VERGARA VICUÑA.—Permítame el H. señor Edwards Matte una brevísima interrupción...

El señor EDWARDS MATTE (don Ismael.) —A pesar de la grandísima y merecida deferencia que por S. S. tengo, quisiera no ser interrumpido en adelante, por lo angustiado del tiempo de que dispongo.

El señor RIVAS VICUÑA (Presidente.) — Hago presente a los Hs. Ds. que el H. señor Edwards Matte no desea ser interrumpido.

El señor EDWARDS MATTE (don Ismael.) —El señor Vergara Vicuña, en la sesión de ayer, se anticipaba ya a manifestar su desacuerdo o a contradecir lo que recién ha dicho el H. señor Maza.

En efecto, en esa sesión dijo el señor Vergara Vicuña:

"De manera, señor Presidente, que decirle al país que se ha producido en esta Cámara conocimiento y juicio sobre los antecedentes y documentos que todavía no han salido de la carpeta del señor Ministro de Relaciones, significa mistificar a la opinión pública que podrá aceptar dudas entonces sobre el verdadero espíritu y patriótica finalidad de la deliberación del Congreso."

El señor MAZA.—Yo no he dicho que en esta H. C. se ha tenido conocimiento de todos los antecedentes y documentos de la negociación.

El señor EDWARDS MATTE (don Ismael.) —De manera que esta situación está perfectamente definida. No todos los Hs. Ds., ni mucho menos, tienen antecedentes para juzgar esta cuestión. El H. señor Maza dice que él los tiene. S. S. ha sido miembro de la Comisión de Relaciones Exteriores y me explico por esto que los tenga. Pero mientras tanto, yo, por mi parte, desearía conocer una multitud de antecedentes, no con el objeto de empatar el tiempo, como en sesión pasada lo insinuara el H. señor Maza, sino con el de formarme juicio claro a este respecto.

El señor MAZA.—¿Me permite una interrupción el H. D?

El señor EDWARDS MATTE (don Ismael.) —Agradecería al H. D. por La Laja que no me interrumpiera más.

El señor MAZA.—Quería aclarar una cantidad de cosas que S. S. expresa y que no son exactas.

El señor RIVAS VICUÑA (Presidente.) — El H. D. por Santiago no desea ser interrumpido.

El señor MAZA.—En su oportunidad replicaré entonces a S. S. y ruego, entre tanto, a mis Hs. colegas que tengan la benevolencia de tomar con beneficio de inventario lo que está diciendo el H. D. por Santiago.

El señor EDWARDS MATTE (don Ismael.) —Perfectamente.

En la sesión anterior dije yo:

"Por mi parte, debo declarar que para dar mi voto en un sentido determinado sobre esta materia, necesito conocer una multitud de antecedentes...

El señor MAZA.—Hasta que pase el plazo.

El señor EDWARDS MATTE (don Ismael.) —...que no conozco, relacionados, por ejemplo, con la cuestión plebiscitaria; y rogaría al H. señor Adrián quisiera explicarme, con el objeto de...

En esta frase **"hasta que pase el plazo"**, para cualquiera que lea la versión, aparece claramente insinuada la aseveración que hacía denantes.

No es mi ánimo solicitar, señor, estos datos y antecedentes, para darme el torpe placer de empatar el tiempo. El problema plebiscitario, como decía, es un problema de la más grande y trascendental importancia para los destinos de la República.

El señor PRADENAS.—¿Por qué no nos ilustra S. S. cuando se discuta el Protocolo?

El señor EDWARDS MATTE (don Ismael.) —Sabe la H. C. lo funesto que suelen ser las opiniones sobre materias electorales fundadas en apreciaciones ajenas.

Esto le consta al H. D. por San Fernando que hace poco tiempo, quiso confiarse en el criterio ajeno para apreciar las fuerzas electorales con que contaba en la provincia de Colchagua S. S.

Y el H. señor Jaramillo, fundándose en esa apreciación de su fuerza electoral en aquella provincia, fué a la lucha senatorial y la C. sabe cuán deplorablemente erradas fueron esas informaciones, que llevaron a nuestro distinguido colega al más estrepitoso e inevitable de los fracasos.

Señor, esta situación no quisiera yo que se produjera en Tacna y Arica. Sabe la C. también que el plebiscito es ni más ni menos que una elección y saben mis honorables colegas que cualquiera a quien se le ofrezca una diputación, digamos, busca primero los datos y antecedentes que tengan relación con la fuerza electoral probable con que contará en la lucha, y si esos datos y antecedentes le indican que puede triunfar, va a la lucha y triunfa, según sean los elementos con que para ello cuenta.

Por esto, pues, yo desearía saber cuál es la situación electoral de Chile en Tacna y Arica.

No deseo que Chile se embarque a ciegas, contando sólo con los latidos del corazón.

Hasta ahora yo desconozco absolutamente la situación plebiscitaria, lo declaro con toda sinceridad. Si el H. D. por La Laja no me cree, mucho lo sentiría, pero yo mantengo mi afirmación.

Se habla en la Cámara, y con verdadera angustia, del plazo. Sin embargo, yo oigo por todas partes que hay gestiones del Gobierno para aumentar el plazo por el tiempo necesario para hacer un estudio concienzudo de esta cuestión. Por eso, yo, señor Presidente, formulo al señor Ministro de Relaciones Exteriores una pregunta, que espero habrá de querer contestar. Esa pregunta es la siguiente: **¿Hay o no hay una prórroga obtenida ya del plazo para el canje de las ratificaciones del Protocolo?**

Y en caso de que el plazo no estuviera prorrogado, yo quisiera saber **si el Gobierno ha iniciado gestiones para obtener esta prórroga tan necesaria.**

A propósito de este esclarecimiento, quiero aprovechar esta oportunidad para hacer otra pregunta o, mejor dicho, provocar otro esclarecimiento...

El señor PRADENAS.— ¿Al Partido Demócrata?

El señor EDWARDS MATTE (don Ismael). —Va a verlo S. S. Tenga paciencia. En mitines, teatros y plazas públicas y en todas partes se ha dicho al pueblo que la negociación de Washington es la solución del problema del Norte y que significará para Chile una éra de economías, que significará el desarme, lo que traerá la disminución de una parte cuantiosa del presupuesto de Guerra y Marina; se le ha dicho que si el Protocolo es aprobado habrá terminado para Chile el estado de paz armada que tan fuertemente gravita sobre las arcas públicas y, en general, sobre las finanzas de la Nación.

Y el pueblo ha acogido con placer este nuevo estado de cosas, y está alucinado con esta idea.

Pero junto a estas declaraciones que se le han hecho al pueblo, existen otras que ha hecho el ex-Ministro de Relaciones Exteriores en el Club Militar; declaraciones de las que he sido informado por persona que me merece completa fe y que estoy cierto no dice una cosa por otra. Según estas informaciones, el señor Ministro dijo "que no haya cuidado, que no haya alarma. Todo continuará tal como está, Chile no puede disminuir su Ejército ni su Marina, porque necesita seguir siendo en América factor decisivo en cualquier conflicto.

Chile necesita mantener una situación preponderante en el Pacífico y en toda la América en general y pesar de manera eficiente en el concierto de las naciones del Continente".

Yo digo ¿a qué cartas nos quedamos, señor Presidente? Con las declaraciones hechas al pueblo en el mitin, en el teatro y la plaza pública o con las declaraciones hechas a los militares, y que, si mis recuerdos no me engañan y mi memoria no me es infiel, el señor Ministro confirmó en la H. C. a raíz de esa conferencia con motivo de la alarma que ella produjo en todos los círculos.

Mientras tanto, existen estas contradicciones, estas incongruencias, este caos tan absoluto.

Alguien ha dicho que en estas gestiones se ha estado jugando con naipes marcados, y esto no es aceptable. Es demasiado grave el problema del Norte para estar jugando con fuego.

Pasando a otro orden de consideraciones, señor Presidente, quiero decir que el hermetismo sistemático con que el Gobierno ha llevado y mantiene el desarrollo de toda esta penosa negociación en que se ha dado al traste con las altivas tradiciones de nuestra Cancillería de rechazar siempre tutelas ajenas o ajenos arbitrios, obedece, a mi juicio, más que al deseo de cautelar los intereses de Chile y de no exhibir sus tesis ante el criterio de extraños, al deseo de ocultar al país la vergüenza que significa la trama grosera de equívocos, engaños, embustes y contradicciones que constituyen esta triste gestión de Washington.

El señor PRADENAS.— Ruego al señor Presidente solicite el acuerdo de la H. C. para prorrogar por media hora el incidente.

El señor RIVAS VICUÑA (Presidente). — El H. D. por Lautaro solicita el acuerdo de la H. C. para prorrogar el incidente por media hora.

Un señor DIPUTADO.— No, señor Presidente.

El señor RIVAS VICUÑA (Presidente). — No hay acuerdo.

El señor EDWARDS MATTE (don Ismael). —Mientras tanto, el H. señor Chanks habla de que esto es según mi criterio; yo espero que S. S. se habrá formado criterio leal y cabal acerca de esta cuestión y si el H. D. sabe tanto del desarrollo de estas gestiones, yo creo que S. S. poniéndose la mano en el corazón, no podrá decirme que he mentido al expresar yo que en todas estas gestiones ha habido un tejido de equívocas contradicciones e inexactitudes.

El señor ESCOBAR.— Si me permite, señor Presidente, quiero que el H. D. haga una aclaración a su afirmación. La aseveración que ha hecho S. S. se presta a interpretaciones diversas y quisiera que S. S precisara su concepto...

El señor RIVAS VICUÑA (Presidente). — El H. D. por Santiago, desea no ser interrumpido.

El señor EDWARDS MATTE (don Ismael). —Creo por lo demás, señor Presidente, que esta aclaración que se me pide no necesito hacerla, porque ella está en la mente de todos mis H. colegas; me atrevo a decir que los Hs. Ds. que piden esta aclaración saben tan bien como yo todas las inexactitudes que ha habido en todo esto.

Conocen tan bien como yo todas estas inexactitudes, todos estos embustes a que me he referido y que se relacionan con las negociaciones de Washington que estuvieron a cargo del ex-Ministro señor Barros Jarpa. Creo que no se viola en nada el secreto de los debates del Senado al decir que en él han quedado evidenciadas inexactitudes y contradicciones inexplicables.

Yo, procurando mejorar la situación de Chile ante el concepto extranjero en estas deliberaciones respecto a la aprobación o rechazo del Protocolo de Washington, he procurado que se exhiba a la luz pública esta situación de contradicciones, pero no lo he conseguido. Oportunamente he hecho indicación para que las actas de las sesiones secretas en que se desarrollaron los preliminares de estas gestiones fueran entregadas al público, previa revisión de la censura del señor Presidente y del señor Ministro de Relaciones, pero tampoco pude lograrlo. **No sé cuál ha sido la causa por qué se ha impedido que el pueblo se forme cabal concepto sobre esta materia.**

El señor ESCOBAR.— Pero esas actas nada tienen que ver con la negociación.

El señor EDWARDS MATTE (don Ismael). —Bien, pero mientras tanto esta situación que ahora se produce en la Cámara obligará a los Hs. Ds. cuando se produzca debate acerca del Protocolo a puntualizar estas inexactitudes, estas falsedades en que se ha incurrido.

El señor JARAMILLO.— ¿Y por qué no le dijo todo eso S. S. al señor Barros Jarpa cuando como Ministro tuvo un asiento en esta Sala? ¿Por qué guardó solencio S. S.? Un deber de hidalguía obligaba al señor D. a proceder en esta forma.

El señor EDWARDS MATTE (don Ismael). —No se lo dije entonces...

El señor RIVAS VICUÑA (Presidente). — Ha terminado la hora.

El señor MAZA.— Estas parece que son las observaciones preliminares que se hacen para la obstrucción del Protocolo.

El señor EDWARDS MATTE (don Ismael). —El D. que habla no está obstruyendo, no podría estarlo a la hora actual; al contrario, estoy procurando exclarecer este asunto, abrir los ojos a los obcecados...

El señor MAZA.— S. S. no está ahora obstruyendo sino preparando las cosas para la obstrucción.

VOTACIONES

El señor RIVAS VICUÑA (Presidente). — Ha terminado la primera hora. Se van a votar las indicaciones.

El señor DURAN.—¿Se va a votar la indicación que yo formulé ayer, señor Presidente, y que ha quedado para segunda discusión?

El señor RIVAS VICUÑA (Presidente). — Sí H. D.

El señor DURAN.— Se me ha dicho que al comienzo de la primera hora, mi H. colega señor Celis hizo algunas observaciones referentes a esta indicación. Posteriormente he conversado con el H. D. y me he dado cuenta exacta de que en realidad mi indicación puede importar una traba para la obligación que tiene la Cámara de trabajar en su segunda hora en el despacho de los distintos proyectos sobre legislación y sobre los asuntos que la Cámara tiene pendientes.

Concurro también con el H. señor Celis, en la conveniencia que hay de que este asunto sea estudiado por los comitées de los distintos partidos a fin de buscarle la solución que yo procuraba alcanzar con mi indicación. Por estas razones, y en espera de que los comitées lleguen a un acuerdo, voy a permitirme retirar mi indicación.

El señor RIVAS VICUÑA (Presidente). — Si a la H. C. le parece se daría por retirada la indicación del H. D. por Temuco, señor Durán. Queda retirada.

El señor PRO-SECRETARIO.— Proyecto de acuerdo del señor Rojas Mery:

"La Cámara acuerda aceptar en sus sesiones públicas o privadas, y en las reuniones de sus Comisiones a los miembros de la H. Cámara de Senadores".

El señor RIVAS VICUÑA (Presidente). — En votación el proyecto de acuerdo a que se acaba de dar lectura.

El señor MAZA.—Creo que es innecesario este acuerdo, porque, dado el ambiente que hay aquí en la C., los señores Senadores pueden venir no sólo a sus sesiones públicas sino también a las secretas, y a cualquiera sesión de sus comisiones con la seguridad absoluta de que nunca habrá ningún D. que no tenga para con ellos la deferencia de permitirles que lleguen como a su propia casa. En esta inteligencia, ruego al H. colega que se sirva retirar su indicación.

El señor ROJAS MERY.—Yo no quiero que mañana, cuando nosotros no seamos miembros de esta C., venga algún Senador de la República a esta C. y uno de los porteros le dé con la puerta en las narices, como les ocurrió en el Senado a varios Ds., y después de sostenga que nuestra C. procedió así ejercitando un derecho como lo ha dicho el H. señor Correa Bravo en la última sesión, concepto que también afirmó el Presidente del Senado en la sesión del Miércoles.

Yo no quiero que miembro alguno del H. Senado tenga que sufrir esta ignominia: quiero que venga al recinto de esta C. haciendo uso de un derecho pleno.

El señor DURAN.—Me parece que podría darse por aceptado por unanimidad. Nadie ha pedido que se vote.

El señor GUZMAN.—A propósito de este proyecto de acuerdo debe considerarse una declaración del señor Ministro de Relaciones Exteriores, según la cual, el incidente se promovió a consecuencia de haber querido asistir algunos Ds. a la reunión que, en comité, celebraba la Comisión de Relaciones Exteriores del H. Senado.

El señor RIVAS VICUÑA (Presidente).— Ruego a los señores Ds. se sirvan guardar silencio, a fin de que pueda efectuarse la votación.

Estamos dentro de ella.

—Tomada la votación, resultaron 22 votos por la afirmativa y 2 por la negativa.

Se abstuvieron de votar 14 señores Ds.

DURANTE LA VOTACION:

El señor ESCOBAR. — No voto, porque creo innecesario este acuerdo.

El señor MARIN PINUER.—Entiendo que esta indicación carece de toda oportunidad. Me abstengo de votar.

El señor CELIS.—Hasta esta fecha ha sido práctica que los Senadores, cuando quieran concurrir a nuestras sesiones o a nuestras deliberaciones lo hagan sin ningún tropiezo; también lo ha sido el que los señores Ds. puedan concurrir a las sesiones del H. Senado; y yo acepto las explicaciones dadas sobre este particular en el Senado, acerca del incidente ocurrido en la última sesión, que les ha impedido a los señores Ds. concurrir a las sesiones o deliberaciones del Senado.

Como esta práctica no está establecida en ningún acuerdo escrito de la H. C. y a fin de que esta práctica se convierta, por decirlo así, en una disposición legal o reglamentaria, voto que sí.

El señor MEDINA.—En el Senado tendrá que establecerse lo mismo.

El señor GUZMAN.—Por las razones dadas por el H. señor Celis, voto que sí.

El señor RAMIREZ (don Tomás).—Voto que no, porque el derecho Parlamentario no solamente se compone de los reglamentos escritos sino, además, de las prácticas que forman buena parte de este régimen.

El señor MAZA.—La más importante.

El señor RAMIREZ (don Tomás).—Es un hecho que esta práctica que es útil y conveniente, ha existido hasta hoy en ambas Cs. y por eso estimo que es parte de nuestro derecho parlamentario actual.

Ahora bien: el mantenerla en un momento dado, debe ser la obra de la discreción, de la cortesía, y de la caballerosidad, que también son elementos indispensables para el correcto funcionamiento del régimen; y si ellos faltan, no creo que el derecho se fortifique consignándolo en un proyecto de acuerdo como el que se propone. No faltará cómo vulnerarlo. Voto que no.

El señor GUMUCIO.—Considero innecesario este proyecto, porque la práctica, a mi juicio, tiene tanta fueza como una disposición reglamentaria.

El señor DE CASTRO.—Aún cuando yo estimaría inconveniente que estando el Protocolo en discusión en esta Sala se oyen a los Delegados de Washington ante la comisión de Relaciones Exteriores, me abstengo de votar porque considero que el derecho que quiere darle al Senado el proyecto de acuerdo ya existe así como también existe el que tiene, en idénticas condiciones, la C.

El señor GUTIERREZ. — Sí, porque lo que abunda no daña.

El señor DURAN. — Por las mismas razones dadas por el H. señor Celis, voto que sí.

El señor LABARCA. — Considero que las leyes deben sancionar siempre las prácticas establecidas. Por eso voto que sí.

El señor EDWARDS MATTE (don Ismael). —Me abstengo, y por otra parte, quiero declarar que su aprobación no es todo lo amplia que sería de desear.

Porque el acuerdo, al referirse expresamente a la participación que pueden tener los Senadores en nuestras sesiones de la C. y en las comisiones, no parece que comprendiera el derecho a asistir a los comedores. De modo que sería conveniente comprender esta idea en la indicación del señor Rojas Mery, a fin de que los señores Senadores pudieran ir al comedor a servirse una tasa de té, y hasta dos sandwiches, no más.

El señor ROJAS MERY. — Está oportunísimo S. S. Lástima que no sea ya tiempo de formular indicación, pues estamos en votación.

El señor RIVAS VICUÑA (Presidente). — Se va a repetir la votación.

Ruego a los señores Ds. que se han abstenido de votar, que emitan su voto.

—Puesta nuevamente en votación la indicación del señor Rojas Mery, fué aprobada por 28 votos contra 8 y 7 abstenciones.

—Durante la votación:

El señor MEDINA. — Voto que no. Repito que creo que es innecesaria esta indicación.

Y previamente pediría al señor Presidente, que se acercara al Presidente del Senado para ver si se puede llegar a un acuerdo.

El señor RIVAS VICUÑA (Presidente). — Tendré muy en cuenta la observación de S. S.

El señor MARIN PINUER.—Estimo, como dije denantes, que esta indicación es innecesaria. Y voy a manifestar las razones: el caso es que el Senado ha infligido un verdadero vejamen a varios miembros de esta C.

Y yo creo, señor, que no es el momento oportuno, después de recibir este vejamen, hacer indicación para indicar al Senado que la C. queda a su disposición.

Si alguien recibiera un vejamen parecido al visitar una casa, y fuera arrojado de ella, yo creo que el ofendido no iría a escribir a su ofensor, ofreciéndole su perdón, abriéndole sus puertas de par en par.

Creo que éste no es el momento de hacer esta indicación. Si en otra ocasión hubiera formulado, yo la habría votado, y, con el mayor gusto.

Creo que hay conveniencia en que los Srs. Senadores sí deseen venir a nuestra C. y a las de nuestras comisiones, que igual conveniencia hay en el sentido mismo franquicia los Ds. en el cumplimiento de deberes de cortesía y de recíproca cortesía de las ramas del Congreso así lo aconseja a raíz del incidente ocurrido, es verdaderamente vergonzoso aprobar.

Me abstengo de votar.

El señor GUMUCIO.—En la misma situación yo me abstuve de votar, porque creo que era innecesaria esta indicación. Pero la costumbre tiene fuerza, y no quiero correr el remoto peligro de que en esta C. se pueda cometer un acto de descortesía con los Ds. que he de impedir la entrada a los Senadores a las sesiones de la C. o de las comisiones, por lo que se ha insistido, voto que sí.

El señor DE CASTRO.—Por las mismas consideraciones, voto que sí.

El señor SIERRA.—Yo agradecería que vinieran Senadores a las Comisiones, pero no me parece que se le ha ocurrido impedirles la entrada.

El señor ROJAS MERY.—Si, en cualquiera otra ocasión hubiera votado este proyecto; pero quiero recordar a mis colegas que siempre ha sido una preocupación lamentable la de permitir la entrada a los Senadores de la C. y de las Comisiones a los de la otra C. Creo más todavía, que si no habrá Comisión de la C. de Ds. que apruebe este proyecto de acuerdo, que la sola presencia de un miembro del otro ramo que diga que quiere asistir a la sesión de Comisión, no le haga abrir de par en par sus puertas.

Pero ¿qué es lo que ha ocurrido en la actual? Uno de nuestros colegas, el Sr. Jica, estaba dentro de la Sala donde funciona la Comisión y se le hizo una advertencia por un Senador, como diciéndole: "estamos en Comisión de Relaciones Exteriores, no en la Cámara". Ante esa advertencia, no me parecía de la H. colega, porque no otra cosa es que decirle a un Diputado: "retírese". Pero no puedo retirar mi proyecto de acuerdo, porque, por lo demás, bastante evangélico es, por lo demás, no se puede decir que ha sufrido una ofensa, no se puede decir que, al contrario, se abren de par en par las puertas. Voto que sí.

El señor EDWARDS MATTE (don Ismael). —Me abstengo de votar, y aprovecho la oportunidad para manifestar que, como dice el Presidente, no ha habido la ofensa a que se ha referido el H. Sr. Rojas Mery, porque si ofensa hubiera habido, los que la hubieran sido, especialmente los Hs. Sres. Mujica y Mery, se habrían abstenido de concurrir a las sesiones del Senado, mientras no se les hubiera dado las satisfacciones del caso. Por haber ocurrido eso, y es lógico que así sea, no ha existido el propósito de inferir ofensa, sino que ha habido un deplorable malentendido, según se ha manifestado en el Senado, y es cierto, deplora este incidente tanto la C. de Ds.

El señor SIERRA.—¿De modo que no puedo ir a las sesiones de las Comisiones?

El señor EDWARDS MATTE (don Ismael). —No lo sé, H. D...

El señor ROJAS MERY.—Ha quedado establecido en la discusión que tuvo lugar en el Senado, que los Ds. no podemos ir a las comisiones.

El señor PRADENAS.—Yo, Sr. Presidente, habría deseado no votar, porque, como creía que no era necesaria esta votación, voy a votar que sí, como una manifestación de que estoy perfectamente de acuerdo con el Sr. Rojas Mery.

El señor CORDERO.—Voto que sí, y estoy muy agradecido al H. Senado.

INTERPELACION.—JUICIO DEL TRABAJO LA SALITRERA "LASTENIA".

El señor RIVAS VICUÑA. (Presidente). Entrando a la orden del día, corresponde continuar en la interpelación formulada al Sr. D. por Valparaíso, Sr. Leckie. Está en la sala. Sobre el H. D. por Santiago, Sr. Celis.

Tiene la palabra S. S.

El señor CELIS.—Es tal la falta de quórum, Sr. Presidente, que casi no me atrevo a hablar, pesar. Creo que ya está la Sala sin quórum.

El señor ADRIAN.—¿No hay quórum?

El señor RIVAS VICUÑA (Presidente). — No hay número. Se va a llamar.

—Después de cinco minutos:

El señor RIVAS VICUÑA (Presidente). — Se ha llamado durante el tiempo reglamentario y no habiendo número en la sala, se levanta la sesión.

—Se levantó la sesión.

En el momento de levantarse la sesión se contraban presentes en la sala los señores diputados:

Adrián, Bunster, Cárdenas (don Carlos), Duhalde, Echavarría, González Coll, Gutiérrez, de la Jara, Labarca, Lorca, Marín Pinuer, Medina, Mena, Montecinos, Pereira don Ismael, Rivas Vicuña, don Aníbal, Salas Romo, Serrano Quiroz, Sierra, Tizzoni y Torreblanca.

TEATROS - MUSICA - CINES

SERRADOR SE PRESENTO AYER EN EL SANTIAGO

Ayer en la tarde reapareció en el Santiago la Compañía de Dramas y Comedias que dirige el señor Esteban Serrador. El conjunto viene constituído por los mismos elementos de la jornada anterior y por lo tanto huelga el comentario sobre los valores que lo integran. Se ha agregado únicamente al conjunto el joven actor, señor Moya, el único chileno "castizo", que forma parte de la Compañía. El señor Moya es un artista de acción discreta, que sabe dar cierto brillo a sus interpretaciones.

La obra de Arniches tiene un primer acto bastante movido y de efecto. El célebre comediógrafo ha pintado un cuadro de mucho colorido y ambiente, en que lo dramático y lo cómico anda mezclado con una sabia maestría. Hay naturalmente falta de substancia, de acción interna del drama, pues Arniches ha buscado siempre la anécdota y el episodio antes que la idea: pero con todo la obra tiene atracción, viveza y el encanto que produce el humorismo y la sentimentalidad.

En las funciones de hoy se repite "La hora mala".

BENAVENTE Y LOS ESTRENOS

Al contrario de lo que creen algunas personas, no son los primeros pasos en la escena los que mayores angustias proporcionan a los autores. Aúnque grandes, esas no pueden compararse a las que sufre el autor ya fogueado, que tiene trás de sí el prestigio de toda una vasta labor y cuyas nuevas producciones se esperan por el público,—y más que por el público, por la crítica,—con una innegable curiosidad y con irresistible afán de hacer comparación y comentarios.

Por eso Benavente,—el dramaturgo que nos visitará en breve,—no oculta sus temores ante cada nueva producción que anuncia, a pesar de la confianza absoluta que pueden inspirarle su maestría y sus profundos conocimientos de las gentes.

COMEDIA

Grandioso éxito obtuvo ayer, tarde y noche, la hermosa y gentil estilista "La Porteña" en sus agraciadas canciones criollas.

Hoy día en sus dos secciones variará enteramente su programa.

Alejandro Flores, con sus sentidas composiciones que declamó ayer, en homenaje a la Fiesta de la Raza, fué obligado varias veces al bis por la sinceridad de sus versos.

El Cine reprisará en la función de la tarde, la hermosa filigrana Gaumont París, titulada: "Sevilla de mis amores", tomada de la sentida novela Flor de Andalucía, y en que hace el papel principal la célebre actriz parisién Gabriele Dorziat. En la noche se pasará la emocionante película Fox: "Contienda de sangre", adaptada de la célebre novela: "El feudo Tom Mix", célebre por sus aventuras en la selva californiana, desempeña el rol principal en esta película, secundado por la hermosa actriz norteamericana Eva Novak.

COLISEO NACIONAL

"¡PADRE NUESTRO!" — Entre nuestros autores nacionales, pocos han sido tan afortunados como Nicanor de la Sotta con sus producciones. El público, siempre las ha acogido con cariño, recibiendo el autor numerosas pruebas de adhesión.

"Pueblo chico, infierno grande", "Golondrina" y "Sanción" son de la producción de N. de la Sotta, las obras que más han gustado y todas ellas han pasado de las cincuenta representaciones, alcanzando "Pueblo Chico", más de las doscientas.

Esta noche De la Sotta, presenta una nueva obra suya y en la cual tiene fundadas esperanzas: "¡Padre Nuestro!". Esta comedia, según nos ha manifestado el autor, pinta el caso de una conversión de un incrédulo al catolicismo.

La obra ha sido escrita con sincera emoción y e nella el autor defiende la doctrina de la Iglesia Católica.

El reparto ha sido confiado a los más expertos de los artistas del elenco y por los numerosos ensayos que se han hecho, se puede predecir que la interpretación no dejará nada que desear.

—Mañana tres grandes funciones. En matinée, "El Gran Galeoto" y en vermouth: "Magdalena".

NOTAS TEATRALES

"EL VINO TRISTE". — En la próxima semana la Compañía de la Sotta, estrenará esta obra, original del malogrado poeta José Domingo Gómez Rojas y Antonio Acevedo Hernández.

BAQUENA - BUHRLE. — Este aplaudido conjunto nacional, se encuentra trabajando con éxito en Coquimbo.

Báguena y Bührle han conseguido autorización de Armando Moock para representar sus obras en Chile, contando ya en su repertorio con Ferdinando Pontack y Los Perros.

"MAGDALENA".—Esta comedia, de Luis Rojas Garcés, subirá a escena por 5.a vez en el Coliseo Nacional del Domingo 15 de Octubre en la sección Vermouth.

"NUESTRA MORAL".—La Compañía de la Sotta anuncia para el Sábado 21 de Octubre el estreno de esta nueva obra del joven periodista autor de "Magdalena", señor Luis Rojas Garcés.

"Nuestra moral", es un drama en 4 actos cuya tesis estudia los derechos de la mujer a la maternidad. Según referencias que tenemos de esta obra, podemos decir a nuestros lectores, que esta nueva producción de Rojas Garcés, constituirá otro éxito para su autor, por la novedad de la tesis, y por la valentía conque ha sido desarrollada.

COLOMBINA ROMANOFF DEBUTA HOY EN EL ESMERALDA. —Colombina Romanoff es una pequeñuela de 7 años que se ha manifestado como una precocidad artística. Lleva segundo año de piano y ha obtenido como bailarina lisonjeros trjunfos en conciertos de caridad y en el Club de Señoras. Hoy se presentará en el Esmeralda.

HENRY II EN EL TEATRO BRASIL—En las dos funciones de hoy se presentará en este teatro el ventrílocuo chileno Henry II, con nuevo repertorio y nuevos muñecos. Trabajará en combinación con bígrafo.

MUSICA

EL RECITAL DEL MARTES PROXIMO

Después del éxito obtenido en el primer concierto que días atrás diera el distinguido baritono, señor Jorge Balmaceda Pérez, numerosas familias de nuestra sociedad solicitaron que diera un segundo concierto, a lo cual, gentilmente ha accedido.

Esta segunda audición se llevará a efecto en el Salón de Conciertos Grotrian Steinweg, Miraflores 378, el Martes próximo, en la tarde.

Las localidades ya están en venta en la Casa Grimm y Kern.

RECITAL AMELIA PICASSO

Esta joven soprano ligera dará un concierto en algunos días más, concierto que llamará intensamente la atención, por las brillantes cualidades artísticas.

En esta audición, se presenta como una artista ya formada. Es joven y de grandes simpatías.

El maestro Glarda, su profesor, la acompañará al piano.

En la Casa Grimm y Kern se encuentra a disposición de los interesados el programa y las localidades.

CONCIERTO LUIGI S...

Si el maestro Glarda ha... entre nosotros, durante el... tada, gratos triunfos como... sitor y director de orquesta... los más efusivos aplausos... ya adquirido como violoncelista...

Durante algunos años... lenciado su arco para el... hoy siente la necesidad... de su alma, de recoger... ovación de su público que... mira, y, nuevamente, se presenta... te nuestra sociedad, en... de ejecutante.

El violoncellista maestro... S. Glarda, ofrecerá un... tal, en los primeros días... entrante.

Para esta interesante ... expenden programas y ... en la Casa Grimm y Kern.

PEDRO NAVIA

Parece un hecho la venida... país del conocido tenor... Pedro Navia, actualmente... Brasil, con el propósito de... cernos algunos recitales de... después de haber actuado...

DOS PESOS

que usted malgasta en cualquier bagatela sin beneficio práctico alguno, pueden darle en el Sorteo del 16 de OCTUBRE, algunos de los siguientes premios:

2 Premios de . $ 5,000	30 Premios de . . $ 100
5 Premios de . $ 1,000	50 Premios de . . $ 50
5 Premios de . $ 500	200 Premios de . . $ 20
10 Premios de . $ 200	100 Premios de . . $ 10

HOY A PRIMERA HORA

debe usted ir a buscar su "BONO" a la oficina matriz TEATINOS 333.

"LA PODEROSA" - Teatinos 333

16-O

COLON

Los mejores cigarrillos con tabaco hebra.

20 cts. PAQUETE

Fosfatol

No debe faltar en ninguna casa siendo el alimento fosfatado preferido por su precio, calidad y pureza.

14-O

MUEBLES

Sólidos, de estilos modernos, a precios módicos, vende

LA UNION

935 - AGUSTINAS - 935

Se dan facilidades en el pago. Entrega inmediata.

O.-9

Oportunidades

GOMALACA BARATA

Al precio de venta al público, de la

Mercería Chile

Delicias 827, entre Estado y San Antonio

no hay razón para llamarla GOMALOCA.

Se la venderemos a usted como GOMALACA.

LA GOLETA

RESTAURANT

AGUSTINAS 1036 - TELEFONO 1972

Plato del Día: Ravioles a la Genovesa

"LA MISERIA, EL SUICIDIO Y EL IDIOTISMO, TIENEN POR CAUSA EL ALCOHOLISMO".

PLOMO

Fábricantes cañerías de todas dimensiones.

Bajadas y zoquetes plomo en lingotes y planchas.

Sifones de todas formas.

Precios sin competencia.

Casa Santiago Webb & Co.

ESTADO 156 - 170

Casilla 1767 — Teléfono Inglés 3176 - 3177

Cómpras

propiedad de renta situación comercial

400.000 a $ 500.

Dirigirse a Casilla ...

CHALET MODERNO en Barrio Alto

CON O SIN MUEBLES, OFRECEMOS EN ARRIENDO

GUZMAN, SILVA y Cía.

1243 — HUERFANOS — 1243

ESPECIAL, A LAS 6.30 P. M.

Formidable hilaridad con el estreno del "8.o PROGRAMA CÓMICO GLÜCKSMANN - PARAMOUNT":

SPLENDID - HOY

Noche: A LAS 10.15 PLATEAS: $ 4.-

TRIPITAS SHERIFF

La más graciosa de las creaciones del popular gordo, quien en esta obra realiza barbaridades notables que están en pugna con sus rollizas carnes Le secunda la linda BETTY COMPSON.

SELECTA, a las 5 P. M.: Por última vez:

"EL PIBE" por CHAPLIN Y JACKIE COOGAN.

¡El gran suceso! ¡La obra que ha triunfado ruidosamente, la super-producción del año, la que ha sido consagrada por la crítica:

¿Por qué Cambiar de Esposa?

Super-producción "PARAMOUNT". Exclusividad MAX GLÜCKSMANN.

Mañana MATINEE colosal: TRIPITAS, COW-BOYS y EL CABALLERO RELAMPAGO, por WALLACE REID

Mañana, a las 6.30: Ideal estreno "Selznick": ¿VALE LA PENA VIVIR? Poético romance de amor. Creación suprema del gentil EUGENIO O'BRIEN

Alameda

Especial y Noche. Programa de doble atracción aventuras y risa

LAS AVENTURAS DE ROBINSON CRUSOE

2.a función episodios 4-5 y 6 y Albergues al Aire Libre por el Guatoncito TRIPITAS

AN MARTIN - HOY: EL DISCO DE FUEGO

ESTRENO de la Segunda Función, en cuyas escenas el audaz Elmo Lincoln lucha realmente con leones y caimanes.

Alhambra y Victoria

HOY-Especial y Nocturna

EL GRAN ACONTECIMIENTO DE LA SEMANA

¡Señoritas, Cuidado con la Curva!

EXTRAORDINARIA SUPER - PRODUCCION DE LA GRAN MARCA GOLDWYN

Por HELENE CHADWICK y RICHARD DIX

Pida Ud. informes a cualquiera de las innumerables personas que han visto ya esta obra, humana, bella y trascendental.

IMPERIO

HOY - 6.30 - 9.30

OTRO GRAN ESTRENO GOLDWYN

CEGADA por la NIEVE

Emocionante argumento de Reginald Baker, el eminente autor de "LA VUELTA AL NIDO". Intérpretes: MARY ALDEN, RUSSEL SIMPSON y CULLEN LANDIS.

MAÑANA en Selecta,

¡Señoritas, cuidado con la Curva!

MAÑANA: En funciones de lujo,

Remate de una Novia

Por MARY MACAVOY.

¿QUIERE UD. REIR? Vea al cómico NEIRA

en sus sensacionales números de variedades en la MATINEE de mañana Domingo, en combinación de un formidable

PROGRAMA COMICO de biógrafo

NIÑOS PLATEA O BALCON: $ 0.80

TEATRO UNION CENTRAL

BRASIL

HOY Vermouth y Noche

La Ganzúa del Diablo

Y Debut del Ventrílocuo Henry 2.°

ordinario éxito en algunas importantes ciudades brasileñas como Santos, San Paulo y Río de Janeiro; la crítica del país amigo fundó en elogios para este cantante, clasificándolo como uno de los mejores tenores líricos que han pasado por los escenarios de ese país.

Se presenta, pues, una espléndida oportunidad a los numerosos aficionados del país para escuchar nuevamente a este distinguido artista, y estamos seguros que dada la simpatía de que goza entre nosotros y el recuerdo de su "Caballero de Grieux" de la "Manón" de Massenet; y "Loris Ipanoff" de la "Fedora", le auguran un completo éxito para sus próximos recitales.

NOTICIAS CINEMATOGRAFICAS

SPLENDID

HOY ESTRENA "TRIPITAS SHERIFF". — En la Selecta, "El Pibe", en la noche, por última vez, "¿Por qué cambiar de esposa?" — A las 6.30 P. M. de hoy será estrenado el 8.o Programa Cómico Glückmann-Paramount", formado por un espectáculo magnífico de estrenos de preciosas cintas cinematográficas, destinadas a causar en el espectador máxima hilaridad, a saber, la cómica "Arbuckle Paramount", titulada: "Tripitas Sheriff", la más reciente y graciosa de las creaciones del popular bufo de la Paramount, el gran Tripitas que, secundado por Betty Compson, interpretan esta comedia, relata las divertidas peripecias del Gordo.

La graciosísima comedia de aventuras, proezas hípicas y hazañas notables de aviación, titulada: "Limpiando el desierto", obra interpretada por el varonil y simpático Jack Mower y por el célebre Cow-Boy Neal Hart.

En la función nocturna se verificará una última exhibición de la gran super-producción Paramount, que ha batido todos los records del éxito y que llena diariamente las funciones del Splendid, titulada: "¿Por qué cambiar de esposa?", obra maestra de Cécil B. de Mille e intenso romance pasional de lujo sensacional, interpretada por el más notable elenco de estrellas del cine que hasta la fecha se ha visto reunido en un sólo film, a saber, la linda y fascinadora Gloria Swanson, la seductora Bebé Daniels y Thomas Meighan. Esta función comenzará a las 9.30 P. M., pero "¿Por qué cambiar de Esposa?", dará principio a su exhibición a las 6.15 P. M.

En la Sección Selecta a las 5 P. M. se verificará la última exhibición en Santiago de 'El Pibe", creación de Charles Chaplín, secundado por Jackie Coogan.

IMPERIO

UN NUEVO ESTRENO GOLDWYN.— El nuevo film Goldwyn que se estrenará hoy, no viene presentado como extraordinario, pero ya hemos dicho que las películas de esta acreditada marca siempre sobresalen de todo lo corriente por sus condiciones especiales de concepción artística; así, esta de hoy. "Cegada por la nieve", se impone desde luego por la circunstancia de que su argumento pertenece al eminente Reginald Baker, el autor de "La vuelta al nido" y que sus intérpretes viven en importantes roles creados en otras obras de éxito indiscutible, como Mary Alden, en la misma "Vuelta al nido" Russell Simpson en la protagonización de "El ateo" y Cullen Landis en uno de los papeles más sobresalientes de "No descuidéis a vuestras esposas". "Cegada por la nieve" tiene todavía otra cualidad especialísima, la de que sus personajes básicos son solamente tres, cosa dificilísima de realizar con éxito cuando se pretende que el argumento se desarrolle grande, intenso y renovándose de colorido y de interés en cada escena; pero ya hemos visto que este triunfo se puede lograr, como lo logró Griffith en en "Virgen y mártir", y como lo ha conseguido la misma Goldwyn en "El ateo", que conocimos antes. Obra de Reginald Baker, firmada por Goldwyn y con intérpretes como la genial Mary Alden y el gran Russell Simpson, "Cegada por la nieve" es una producción que asegura de antemano un triunfo brillantísimo en el arte y un importante espectáculo para nuestro público selecto.

ALHAMBRA Y VICTORIA

"¡SEÑORITAS, CUIDADO CON LA CURVA!"— Con las exhibiciones que en sus secciones de hoy, que son de estreno, ofrecerán los cines Alhambra y Victoria, la super-producción de la Goldwyn Pictures "¡Señoritas, cuidado con la curva!" alcanza ya al número de ocho presentaciones consecutivas en Santiago, donde ha logrado sin dificultad ni grandes esfuerzos una acogida que el público sólo dispensa a muy contadas obras cinematográficas, a películas que por su valioso y bello argumento, observado con estudio concienzudo de lo humano y de la realidad, son páginas de la vida misma, de ésas que convencen, que enternecen y que enseñan, de ésas ante las cuales ni la misma frivolidad deja de parar su carrera de locura.

Las funciones de hoy de estos cines cuentan, pues, con un espectáculo como pocos y están llamadas a repetir los éxitos anteriores.

SAN MARTIN

LA SEGUNDA DE "EL DISCO DE FUEGO".— En especial y en nocturna el San Martín ofrecerá hoy el estreno de la función segunda de "El disco de fuego", la cautivante novela de aventuras que protagoniza el atleta vencedor de Eddie Polo, Elmo Lincoln. Los capítulos correspondientes a esta parte de la super-serial son más intensos en emoción que los primeros que lograron admirar aún a los espectadores más asiduos al género episódico. Sus títulos son "Llamas de odio", "La cueva de los leones" y "Víctima de un caimán", en los que el audaz Elmo Lincoln expone seriamente su vida combatiendo realmente, sin truco alguno y fiado en su fuerza, contra las terribles fieras que en ellos aparecen.

SETIEMBRE y ESMERALDA

22.o PROGRAMA DE AVENTURAS.—Los dos teatros hacen hoy su 22.o Sábado de aventuras con un lindo programa formado por tres producciones Universal. La principal es "Las apariencias engañan", con la cual debuta como estrella sensacionalista la bella Mary Prevost, ex-reina de las chicas atléticas de Mack Sennett. Esta linda chiquilla es la competidora de Perla White, pues domina todos los sports, tiene extraordinaria intrepidez y es singularmente bella. En la vista de hoy hace el rol de esposa frívola que al final lucha por salvar a su marido de la ruina.

Hoot Gibson, el querido cow-boy sonriente, reaparece en un drama de género policial a la par que de cow-boys, intitulado "Ingenioso ardid". El es el detective ingenioso que desenmascara al jefe de una banda de badulaques.

Perico Metralla (Jorge Larkin), obtendrá un nuevo triunfo con "Ladrones de pieles", un drama de aventuras tomado en las nevadas regiones de Alaska.

En el Esmeralda, además, trabajará la precoz bailarina Colombina Romanoff.

Los precios en ambos teatros son los corrientes.

BRASIL

Hoy se repetirá en ambas funciones la hermosa película Jewel, "La ganzúa del diablo", interpretada por el formidable elenco de estrellas formado por Erich von Stroheim.

En ambas funciones debutará el ventrílocuo Henry II, con nuevo repertorio y nuevos muñecos.

ALAMEDA

PROGRAMA DOBLE.—Dos cintas de doble aspecto presenta hoy esta sala. En primer lugar vemos un film de gran valor dramático y de aventuras, como lo es el de "Robison Crusoe". Se da la segunda sección, o sea los capítulos 4, 5 y 6, en los cuales la acción se ofrece en un ambiente real y de gran fuerza novedosa.

La otra atracción la tiene a su cargo Tripitas, el genial cómico. Se titula su última comedia cómica "Albergues al aire libre".

REPUBLICA

"AMOR TROPICAL".— Hoy estrena este teatro en las funciones de tarde y noche la producción de gran lujo Pathé N. Y. titulada "Amor tropical", interpretación de la hermosa actriz Ruth Clifford.

IMPERIAL

"ROBINSON CRUSOE". — Hoy estrena este teatro la segunda función de este notable serial. Los capítulos 4, 5 y 6 son mucho más interesantes que los tres primeros, pues vemos en ellos a Robinson solitario en la isla de Juan Fernández y construyéndose con toscos materiales su choza que lo ha de albergar por buena cantidad de años que deberá estar en su aislamiento.

Además se pasará el programa de variedades y aventuras de la marca Universal constando de tres hermosas cintas cuyos títulos son: "Ingenioso ardid" por Hoot Gibson; "Maridos niñeros" por Harry Sweet y la muy cómica "Leones sueltos".

AMERICAN

Hoy da este teatro en ambas funciones el estreno del extraordinario film "El sentido de la muerte", película notable por sus altísimos méritos de arte.

Esta creación sensacional de Paul Bourget la interpreta el célebre actor André Nox.

NOVEDADES

Con un atrayente y variado programa hace sus funciones de hoy este cine. Empieza con una sensacional película en dos rollos por el intrépido Jack Perrins, titulada "Sermón pugilístico". Luego estrena la producción Saska "Los bandidos de Asnieres" y además presentará, fuera de programa, la interesante descriptiva nacional en la cual se ve la visita de S. E. el Presidente de la República a la fragata "Sarmiento". Recepción a bordo del "Latorre" con asistencia del Presidente de la República y La parada militar del 19.

TEATRO SANTIAGO

Merced entre Plaza y San Antonio

Empresa Ernesto Bouquet

Gran Compañía Española de Comedias Modernas SEREADOR MARI.

HOY SABADO 14 OCTUBRE, HOY Vermouth a las 6.15. Noche, a las 9.15.

PLATEA $ 3.00

Exito enorme de la comedia en cuatro actos de Carlos Arniches.

LA HORA MALA

Mañana en la vermouth, estreno **EL CONDADO DE MAIRENA.**

AVENIDA

En las funciones de hoy de este Cine, reaparece el simpático actor Tom Mix en su más formidable y sensacional producción de aventuras titulada "Contienda de sangre", obra en que el audaz jinete arrobará al público con sus bellos gestos y valiente serenidad. Secundan a Tom Mix la bellísima estrella Eva Novak.

ODEON

"LA PERLA MISTERIOSA"—En las funciones de hoy, especial, de las 6.30 y noche, de las 9.30, estrena la tercera función de la serial "La perla misteriosa". La admirable creación de Ben Wilson y Neva Gerbare.

Este programa será completado por el estreno de la mocionante cinta de cow-boys "Los cuatreros del Far West", un episodio de la vida de los vaqueros de California y en el que hay la historia de unos bandidos, de un hombre honrado y de una mujer bella.

Su interpretación está a cargo del gran actor Al. Hart, hermano del célebre William S. Hart.

ATENAS

Especial y noche, estrena un hermoso drama de la manufactura Goldwyn, titulado "La maldición del mendigo", interpretado por el simpático actor Jack Pickford.

Para mañana anuncia cuatro funciones, destacándose en primer lugar la vista alemana de gran emoción "Los que no se deben amar".

DELICIAS

Con "El disco de fuego", episodios 4, 5 y 6 y "Valor inquebrantable" por Hoot Gibson, en especial a las 6.15 y noche, a las 9.30, hace sus funciones de hoy este concurrido teatro.

La serial que anuncia es una de las grandes creaciones del atleta Elmo Lincoln, película que con gran éxito se exhibe en los principales cines.

MUNDIAL

"ROBINSON CRUSOE", EPISODIOS 4, 5 Y 6 Y "ANA DE LAS SELVAS".— Siguiendo la costumbre de todos los Sábados este concurrido cine ofrece un doble programa de atracción. "Robinson Crusoe" ha sido para los aficionados a las series una película que ha colmado sus deseos, uniendo a una trama lógica, aventuras extraordinarias, pero sin exageración. En cuanto a "Ana de las selvas", es un drama que tiene verdaderos encantos. Es un idilio amoroso, luchando para realizar sus fines con inconvenientes que dan lugar a proezas muy emocionantes.

INDEPENDENCIA

"SATANAS" FIN Y "ROSA DEL RASTRO".—Dos películas de sensación anuncian los programas de este teatro para sus funciones de especial, a las 6.15 y noche 9.30, ambas están llenas de las aventuras y luchas que tanto agradan al público de este Cine.

SELECTA

"SATANAS" FIN Y "ROSA DEL RASTRO".—El doble programa que presenta hoy este teatro en especial, a las 6.15 y noche 9.30, es la continuación de aventuras que para los Sábados ofrece a su clientela este concurrido Cine.

POLITEAMA

"FUNCIONES DE ALEGRIA", ofrece hoy el Politeama en sus dos funciones bufas con el estreno del 8.o programa cómico Gluksmann-Paramount, formado por la última ción del guatón Tripitas, titulada: "El sherif". Esta vista está llena de originales barbaridades y trucos. Además se estrena la cinta cow-boy "Limpiando el desierto", por Jack Mower.

FRANKLIN

"LAS TENAZAS", drama policial por Nick Winter, de emocionante y fina trama, con un precioso idilio amoroso que hacen de la obra un verdadero drama pasional de lujo, es la que presenta hoy este teatro, que va a agradar en sumo al público.

También anuncia la 2.a función de la bonita serie "La perla misteriosa", episodios 4, 5, y 6.

Este programa es el que presentará hoy en ambas funciones de especial y noche, amenizadas por la orquesta del Solar.

COLON

Hoy en sus dos secciones especial y noche, iniciará este cine la exhibición de la serial Universal: "El disco de fuego", film en 18 episodios, interpretada por el valiente actor Elmo Lincoln.

HIPPODROME

Hoy esta sala da especial solamente, por efectuarse en la noche el match Romero - Saavedra. Se pasará el 5.o programa cómico Glucksmann - Paramount. "Tripitas labrador y "Se rifa un automóvil".

OLYMPIA

"EL ETERNO DON JUAN".— En las dos secciones de hoy se pasará esta comedia de lujo, fina en su interpretación y elegante en sus características escénicas.

IRIS

"AZARES DE LA VIDA".— Hoy estrena este teatro en las funciones de tarde y noche, la producción Robertson Cole, titulada: "Azares de la vida", interpretación de la hermosa y elegante actriz Bessie Barrimore.

Además se estrena el 20 programa cómico Universal.

ELECTRA

En las dos funciones estrena un interesante programa cómico dramático. Lo forman: "Tripitas en los albergues al aire libre", "¡Qué cosa bárbara", por la Chaplina Fazenda; "El Protocolo de Washington", y el precioso drama pasional, de largo metraje, "La modelo virtuosa", interpretada por Dolores Casinelli.

DIECIOCHO

Hoy en sus dos secciones este concurrido cine estrena el mejor programa cómico del año. Consta de las siguientes comedias: "Lobos marinos", por el atleta All St. John, en su mejor combinación de trucos. "El vértigo", la más grande creación de Harold Lloyd, en la que realiza proezas estupendas en las cornizas de los rascacielos neoyorquinos. Además descriptiva y otras chistosas comedias Mack Sennett.

ORIENTE

Este biógrafo, al cual concurre lo selecto del barrio, estrena hoy "La cruz del Sur". llena de emociones intensas y de escenas conmovedoras. Elmo Lincoln sobresale por su arrojo y su noble corazón.

NOTAS Y NOTICIAS

"EL MATRIMONIO DE OLIMPIA".—La hermosísima figura pasional del cine italiano, Italia Almirante Manzini en el Comedia, en el intenso drama de la vida moderna, "El matrimonio de Olimpia", admirable adaptación de la comedia dramática del conocido escritor Eltie Augier.

El enorme temperamento, artístico, la elegancia y hermosura de Italia Manzini, han hecho de esta artista, una de las favoritas de la escena muda italiana, y su labor sobresaliente en los papeles en que la pasión y el dolor están en juego. Tiene esta película un vasto campo para hacer vibrar todas las cuerda de la emoción y el sentimiento.

"UN HOMBRE AL AIRE LIBRE".—Dustin Farnum, el más intrépido jinete de los Estados Unidos, protagoniza esta obra sensacional que se estrena el próximo Viernes en el Comedia.

No hay un capítulo de esta cinta, en que la emoción no brote espontánea, subrayando cada instante con las vibraciones más intensas del ser humano por significar el más poderoso aliento de existencia, por estar inspirado en las más alta tradición de hombría y sufrimiento.

MAÑANA SE ESTRENARA EN EL SPLENDID: "¿VALE LA PENA VIVIR?", POR EUGENIO O'BRIEN.—Estrenará el Splendid, en sus funciones de gran moda de mañana Domingo, una visión bellísima de exquisito arte, y absoluta moralidad de la famosa y acreditada gran manufactura yanqui de vistas de arte al estilo europeo, la Selznick-Pictures, titulada: "¿Vale la pena vivir?", conmovedor y graciosísimo idilio romántico, cuyo argumento está basado en la historia de un muchacho que injustamente desonrado por la justicia, y privado de sus medios de vida, resuelve suicidarse, empleando para ello los más variados procedimientos, y cuando una encantadora niña que está más o menos en la misma situación que él, para no desanimarla, nuestro héroe se finje un riquísimo comerciante y le ofrece trabajo en sus oficinas... Las escenas que con este motivo se suceden y que forman la parte más graciosa y agradable de esta obra, encantarán a la distinguida clientela del Splendid. Crea el principal rol Eugenio O'Brien.

"REMATE DE UNA NOVIA" O "TODO EN VENTA".— Un nuevo aspecto original de la cinematografía Realart es éste que caracteriza a la producción que la Sala Imperio estrenará en sus funciones de lujo de mañana Domingo. "De antaño las esposas se escogían en el mercado de esclavas: ahora se cotizan frecuentemente en el mercado de los salones", así reza la enunciación de esta obra, atrevida en su franqueza; pero real y muy humana en su dolor. El hecho de que esté filmada por la Realart Pictures es una excelente garantía de que está realizada con cultura, con discreción y buen gusto, de que su tema se ha vertido fluídamente en escenas que retratan la vida, que humedecen los ojos y que ponen piedad y amor en el corazón. ¡Las pobres mujeres! Todo cuanto se diga será poco para celebrar este puñado de obras bien intencionadas, que estamos conociendo y que sólo tienden a destruir el viejo e ingrato prejuicio de la inferioridad femenina y la nulidad de su libertad.

MAÑANA

se presenta en el

Comedia

la hermosísima figura pasional del cine italiano

ITALIA MANZINI

protagonista de "LA HORIZONTAL" y "HEMBRA", en el intenso drama de la vida moderna,

El Casamiento de Olimpia

Admirable adaptación de la comedia dramática del conocido escritor EMILE AUGIER.

Platea $ 3.

HOY - COMEDIA

PLATEA $ 3.00

Exito de

La Porteña

— Y —

Alejandro Flores

CINE

Soirée:

Sevilla de mis amores, filigrana Gaumont-París.

Noche:

CONTIENDA DE SANGRE

Fox por TOM MIX.

AVENIDA

VICUÑA MACKENNA 624

HOY Especial y Noche.

TOM MIX estrena su más formidable producción de aventuras

Contienda de Sangre

o "EL FEUDO". Una historia sensacional, en que el audaz cow boy le hará estremecer con sus bellos gestos y valiente serenidad.

Mañana: SEVILLA DE MIS AMORES.

SETIEMBRE y ESMERALDA

Hoy - Precios corrientes - Hoy

22.o Programa de aventuras

3 lindos estrenos

Hoot Gibson

El rey de los cow-boys, reaparecerá en

Ingenioso Ardid

Hace el rol de detective más astuto que Nick Carter.

PERICO METRALLA

Reaparecerá en el lindo drama de aventuras.

LADRONES DE PIELES

desarrollado en las nieves de Canadá.

MARY PREVOST

La ex-reina de las Chicas Atléticas, hoy rival de Perla White, debutará con

Apariencias Engañan

En el Esmeralda debutará

COLOMBINA ROMANOFF

precoz bailarina.

Mañana: Matinée.

ROBINSON CRUSOE

REMATE de una Novia o Todo en Venta

Teatro Unión Central

MAÑANA DOMINGO, a las 6.30 P. M. 2.o Concierto del gran violinista.

ANDRES DALMAU

con el concurso de la notable soprano lírica

y el célebre barítono español Comendador, RAMON BLANCHART.

PLATEA $ 6.00 :-: BALCON $ 4.00

EL TRIUNFO DE LA CIENCIA

EL MARTES 17 DEL PRESENTE

En la SALA IMPERIO, don SALVADOR IZQUIERDO, asistió a la exhibición privada de esta film y la considera de un interés extraordinario, pues no sólo instruye si nó que igualmente produce una sensación de arte, de progreso y de agrado.

Estreno el Martes 17, tarde y noche.

SALA IMPERIO

INFORMACIONES CABLE

DE NUESTROS CORRESPONSALES ESPECIALES, VIAS EASTERN Y ALL AMERICA CABLES, INC., DE "THE UNITED PRESS"

SURGEN NUEVAS DIFICULTADES EN LA COMISION DE REPARACIONES

El Gobierno norteamericano estaría dispuesto a adoptar una actitud más conciliadora respecto de la aplicación de las medidas prohibicionistas a bordo de los vapores

EL TERREMOTO DEL MARTES ULTIMO CAUSO GRANDES PERJUICIOS EN AREQUIPA

El Soviet ruso autoriza al Banco de Estado a emitir papel-moneda

Von Hindenburg acepta ser candidato a la Presidencia de la República alemana

FRANCIA

EL PARO DE LOS INSCRITOS MARITIMOS EN MARSELLA

MARSELLA, 13.—Los cargadores del puerto y los carboneros votaron a favor de la reanudación del trabajo.—(Havas).

REUNION DE LA COMISION DE REPARACIONES

PARIS, 13. — La Comisión de Reparaciones se reunió a las 3.30 de la tarde.

Los delegados, en su reunión, discutieron extra-oficialmente el memorándum de Bradbury; se estima que M. Barthou tiene instrucciones para oponerse aún a su discusión en la sesiones oficiales. —(U. P.).

CLAUSURA DE UN CONGRESO COMUNISTA

PARIS 13. — La Federación Comunista del Sena clausuró anoche las sesiones del Congreso Comunista y decidió excluir al ex-Secretario de la Federación, señor Verfeugle, por las críticas que ha hecho contra la Comisión Ejecutiva Internacional de Moscou—(Havas).

LA COMISION DE REPARACIONES CONTINUA EL ESTUDIO

DE LA SITUACION ACTUAL DE ALEMANIA

PARIS, 13.—La Comisión de Reparaciones continuó el estudio de la situación actual de Alemania e hizo un nuevo estudio de la proposición de Mr. Bradbury.

M. Barthou anunció que tenía la intención de adoptar en la próxima semana, de acuerdo con sus colegas, proposiciones que expresen los puntos de vista de la delegación francesa.—(Havas).

LA ACTITUD QUE DEBE ADOPTARSE ANTE LA BAJA DEL MARCO EN ALEMANIA

PARIS, 13. — Una conferencia que se efectuó bajo la presidencia de M. Poincaré, y a la cual asistieron Barthou, Nauclere, De Lateyrie y Reibel, estudió la actitud que debe adoptarse en presencia de la baja del marco y sus consecuencias para el pago de las reparaciones. La Conferencia estudió también la proposición Bradbury, la que será objeto de un atento examen. Bradbury propone acordar una moratoria de cinco años a Alemania para todas sus entregas en metálico, lo que aparece ahora inadmisible por el Gobierno francés debido al futuro de prosperidad de Alemania para un largo período.—(Havas).

CHINA

LOS PARTIDARIOS DE SUN-YAT-SEN SE APODERAN DE FOUT-CHEOU

SHANGHAI, 13. — El general Chu-Chung-Chi, partidario de Sun-Yat-Sen, se apoderó de Fout-Cheou donde la situación es grave.

El Gobierno de Pekín y Cantón se propone enviar expediciones para contrarrestar la influencia de Sun-Yat-Sen.—(Havas).

GRAN BRETAÑA

EL DISCURSO DE LORD CHAMBERLAIN EN BIRMINGHAM

BIRMINGHAM, 13. — Lord Chamberlain pronunció un discurso de una hora, en el que no hay rasgos notables que citar, siendo hasta cierto punto una desilución para los oyentes.

Reiteró la política sustentada por Mr. Lloyd George, respecto del peligro que significaría la ruptura de la coalición, ya que permitiría el establecimiento de una mayoría laborista, que es la forma revolucionaria y más destructiva de Gobierno.

Al referirse a la política exterior, dijo que el Gobierno estaba resuelto a librar Constantinopla de la suerte de Esmirna, así como a preservar la libertad de los Estrechos.

Según él, la visita de M. Franklin Bouillon a Angora envalentonó las pretensiones de los kemalistas, dándoles la idea de falta de unidad entre los aliados.

Agregó que el Gobierno está decidido a mantener la libertad de los Estrechos hasta que fueran entregados a la Liga de las Naciones. —(U. P.)

LAS PROXIMAS ELECCIONES GENERALES

LONDRES, 13. — Los diarios hacen diversos pronósticos sobre la fecha probable en que se verificarán las elecciones generales.

Se presume que Mr. Lloyd George hará el Sábado declaraciones a este respecto, en el discurso que pronunciará en Manchester. —(Havas).

MR. LLOYD GEORGE VISITA A JORGE V

LONDRES, 13.— En una conferencia de los Ministros, efectuada bajo la presidencia de Mr. Balfour, se discutió los aspectos menores del Convenio firmado en Mudania.

A medio día, Mr. Lloyd George visitó al Rey en el Palacio de Buckingham, pero no se atribuye importancia especial a dicha visita desde que el Premier se limitó a exponer al Soberano el desarrollo de los acontecimientos ocurridos durante las vacaciones de Jorge V en Escocia.— (U. P.).

BELGICA

EL REY DE ITALIA VISITA AMBERES

BRUSELAS 13. — El rey de Italia visitó Amberes. Los escolares cantaron en idioma italiano la canción fratelli d'Italia. La Unión Latino-Belga le rindió homenaje. — (U. P.)

SCHANZER CONFERENCIA CON EL MINISTRO DE RELACIONES

BRUSELAS 13. — Schanzer conversó largamente con el Ministro de Relaciones belga. Se cree que tratan de llegar a un acuerdo. — (U. P.)

COMPROMISOS MATRIMONIALES DE LA PRINCESA MARIA DE BELGICA Y DEL DUQUE DE BRABANTE

LONDRES, 13. — Los diarios aseguran que de un momento a otro se anunciarán los compromisos matrimoniales de la Princesa María de Bélgica con el Príncipe de Piamonte y de la Princesa Yolanda con el Duque de Brabante. —(Havas).

POLONIA

LINEA AEREA ENTRE VARSOVIA Y CONSTANTINOPLA

VARSOVIA, 13.—Se ha inaugurado un servicio de aeroplanos entre esta ciudad y Constantinopla, que funcionará tres veces por semana.—(U. P.).

LOS ESTADOS BALTICOS CONCURRIRAN A LA CONFERENCIA DEL DESARME DE MOSCOU

VARSOVIA, 13.— Los delegados de los Estados Bálticos a la Conferencia de Riga confirmaron la decisión de sus respectivos Gobiernos de ir a Moscou a participar en la Conferencia del Desarme, accediendo a la invitación que

HOLANDA

EL MATRIMONIO DEL EX-KAISER

LA HAYA, 13.— Las últimas informaciones llegadas de Doorn anuncian que el ex-Kaiser se casará el 5 de Noviembre a fin de que su matrimonio sea precedido de la ceremonia religiosa que se celebrará el 24 de Octubre en memoria de la ex-Kaiserina.—(Havas).

Cigarrillos Ovalados, boquilla corcho y ambré.

40 Centavos

Agentes Exclusivos:

Errázuriz, Simpson & Cía. Ltda.

Santiago, Huérfanos 1112

Distribuidor en Santiago:

César Vergnasco

Sto. Domingo 684

31-O

ALEMANIA

INDULTO DE PRISIONEROS ALEMANES

BERLIN 13. — Una nota oficiosa hace saber que el Presidente Millerand ha indultado a 22 prisioneros alemanes, que aún se encontraban cumpliendo su condena en Tolón. — (Havas).

LAS MEDIDAS CONTRA LA ESPECULACION

BERLIN 13. — El Gabinete se reunirá para estudiar los resultados de las medidas adoptadas contra la especulación — (U. P.)

HINDENBURG ACEPTA SER CANDIDATO A LA PRESIDENCIA DE LA REPUBLICA

BERLIN, 13.— La "Vossische Zeitung", declara que von Hindenburg, ha aceptado que se presente su candidatura a la presidencia de la República.

VON HINDENBURG

El mismo diario hace notar, sin embargo, la posibilidad de que las elecciones sean postergadas hasta el año 1924.— (U. P.).

CARTA DE LA MADRE DE RATHENAU A LA DE TECHOW

BERLIN, 13.— La madre de Herr Rathenau, dirigió una carta a la de Ernest Techow, manifestando que simpatiza con su desgracia y diciéndole que Dios perdonará al infeliz Techow, quien, si hubiera sabido que Rathenau era el nombre más noble del mundo, se habría muerto antes que cooperar al asesinato de un hombre siempre bien intencionado.

Por su parte, Techow se reprocha profundamente su participación en el crimen, diciendo que espera pagarlo con una justa pena.

Se espera que la sentencia será dictada mañana, no creyéndose que se le aplique la pena capital. —(U. P.).

EL AUMENTO DEL PAPEL MONEDA

BERLIN, 13.— La circulación de billetes del Reichsbank, aumentó desde el 1.o al 7 del presente, en 27 mil millones de marcos.—(Havas).

IRLANDA

les hizo el Soviet.—(Havas).

D'ANNUNZIO HABRIA LANZADO UNA PROCLAMA EN FIUME

MILAN, 13.—Se dice que D'Annunzio ha lanzado en Fiume una proclama ordenando la movilización de los arditti a la brevedad posible.—(Havas).

RUSIA

EL CONVENIO MILITAR FIRMADO ENTRE RUSIA Y PERSIA

LONDRES, 13. — "The Times" publica un despacho de Riga que dice que según informaciones recibidas de Moscou, se sabe que una de las cláusulas del convenio militar firmado entre Rusia y Persia, establece que en caso que estalle una guerra entre Inglaterra y el Soviet, Persia permitirá que el ejército rojo atraviese su territorio para atacar a los británicos en la Mesopotamia.—(Havas).

SE AUTORIZA AL BANCO DE ESTADO A EMITIR BILLETES

MOSCOU, 13.— Ha sido publicado el decreto que autoriza al Banco de Estado a emitir billetes de uno a cincuenta "Tcherwonez", equivaliendo cada Tchernowez a diez rublos oro.

El Banco de Estado garantizará la emisión con una reserva en oro. —(U. P.).

MARTINICA

HINTON EXPLORA EL MONTE PELEE

FORT-DE-FRANCE, 13. — Hinton y sus compañeros de viaje permanecen en la isla explorando la región del monte Pelée.

Es probable que mañana reanude el vuelo.—(U. P.)

ESPAÑA

ELOGIOS AL NUEVO GABINETE ARGENTINO

MADRID 13.—El "A. B. C." elogia el nuevo Gabinete argentino. Dice que pertenece a la misma generación de Alvear, quien mostró en todo momento su amor y admiración por la Madre Patria.—(Especial).

OPOSICION AL TRATADO LEBRADO CON INGLATERRA

MADRID 13.— Ante la tación de los hulleros oponen al tratado Inglaterra. Se teme duzcan graves (U. P.)

CONCURSO ARTISTICO ACADEMIA ESPAÑOLA

MADRID 13. — La Española organizó un ra los escritores sobre crítica e his estableciendo un tente en una medalla Las obras deben del 1.o de Marzo.—(U.

EL REY RECIBE AL BOURNE

MADRID, 13.— El al Cardenal Bourne.—

ITALIA

ALEMANIA Y LOS INTERNACIONALES NAUTICA

ROMA, 13.— La Internacional de Aeronáu dó admitir a Alemania las competencias jando sí a cada Aero recho de determinar ción en las otras pru Los delegados anunc teza que, en 1929, Al admitida en la Federa Internacional.— (U. P.)

ACUERDO DEL CONGRESO TERNACIONAL DE AERONAUTICA

ROMA, 13.— El Con nacional de Aeronáu aumentar a tres kilóme corrido que debe hace para obtener su clasifica competencia por el re locidad. Hasta ahora es do se hacía cubriendo de un kilómetro.—(Hav

DIFICULTADES EN LA COMISION DE REPARACIONES

Francia resuelta a oponerse al plan presentado por el delegado inglés Bradbury. — Se trataría de conceder a Alemania una moratoria por cinco años.

PARIS, 13.—Se predice una lucha encarnizada en la reunión de hoy, cuando los miembros de la Comisión de Reparaciones discutan la proposición británica de conceder una moratoria de cinco años a Alemania.

Artículos publicados en los principales diarios de la mañana y que, al parecer, han sido inspirados por las esferas oficiales, pronostican una tenaz oposición de parte de M. Barthou, tanto más cuanto que la proposición de Bradbury contendría una estipulación según la cual Alemania podría pagar sus deudas, durante la moratoria, por medio de bonos que cada país aliado recibiría y negociaría por su propia cuenta y riesgo.

Se estima que los recientes conflictos habidos entre los aliados, con referencia a importantes problemas internacionales, han tenido su eco en la Comisión de Reparaciones.

La nueva proposición de Bradbury, que es la concesión de una verdadera moratoria de cinco años, está comprendida en una clara proposición de rehabilitar las finanzas alemanas mediante el control aliado, figurando en dicho control la autoridad necesaria para prohibir nuevas emisiones de papel moneda.

M. Poincaré, M. Barthou, M. de Lasteyrie y M. Raibel, se reunieron en el Quai D'Orsay para estudiar el plan de Bradbury y, según se cree, decidieron oponerse con toda energía a toda concesión de una larga moratoria a Alemania, rechazando toda iniciativa y nuevos planes referentes a las reparaciones, mientras no se realice la Conferencia de Bruselas.—(U. P.).

SON DE CONFIANZA

PORQUE SON BUENAS Y TRABAJAN A ENTERA SATISFACCION DEL CLIENTE

Cualquiera de estas máquinas dará espléndidos resultados en toda

PASTERIA

Segadoras "EMERSON" para pasto

Rastrillos "OSBORNE" para pasto

Picadoras "CROWLEY" para pasto

Para todas ellas tenemos toda clase de repuestos y se las vendemos a precios muy ventajosos.

DEPARTAMENTO DE MERCADERIAS DE

MORRISON & Co.

Ahumada 65-77 :-: Santiago

GRAN MALETERIA FRANCESA

(Antigua casa de P. Batmale, fundada el año 1890)

Av. BRASIL 533

(Entre Catedral y Santo Domingo)

TELEF. ING. 1990

CASILLA 1696

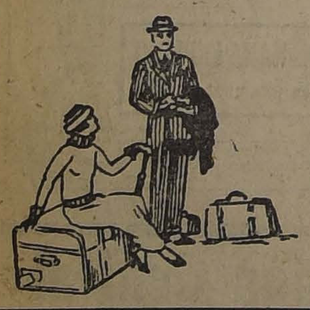

Gran surtido en Maletas, Maletines, Cajas Mundo, Baúles, Sombrereras, Neceses, Carteras, Billeteras, etc.

Se hace toda clase de trabajos finos.

Hechuras y composturas.

Precios de fábrica, al detalle.

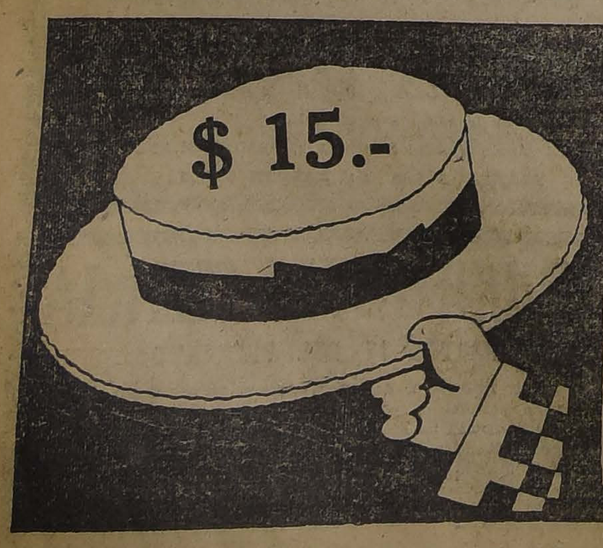

COMO RECLAME

OFRECEMOS

SOMBREROS DE PAJA

A $ 15.00

EL MAS GRANDE STOCK EN SOMBREROS

Sombrerería Capellaro

ESTADO 230 - CASILLA 1891 - SANTIAGO

LA SITUACION DE ORIENTE

LA SITUACION DE LOS REFUGIADOS RUSOS EN TURQUIA

CONSTANTINOPLA, 13.— Kemal ha hecho saber que, de acuerdo con el Tratado firmado con los Soviets, los refugiados rusos en Turquía deben reconocer la soberanía de los Soviets, pues, de otro modo, serán expulsados del territorio.

En vista de ello, 25,000 refugiados czaristas, entre los cuales figuran muchos nobles y de los cuales cinco mil recibían socorros de la Asociación norteamericana, se encuentran frente al regreso de las persecuciones a menos de que encuentren algún lugar de refugio.—(U. P.).

LOS TURCOS PENETRAN A LA ZONA NEUTRAL

CONSTANTINOPLA, 13.— Cuatro mil turcos entraron a la zona neutral de Ismid, en Airan, penetrando varias millas al interior. —(U. P.).

LA SEDE DE LA CONFERENCIA DE PAZ

LONDRES, 13.—Según se considera en los círculos autorizados, han quedado eliminadas Esmirna y Constantinopla como sedes para la próxima reunión de la Conferencia de Paz. Se cree que se dará preferencia a Génova, porque esto facilitaría la formación de los Estatutos para la protección de las minorías.—(Havas).

M. BARRERE NO ABANDONARA LA EMBAJADA FRANCESA EN ROMA

ROMA, 13.— El Embajador de Francia, M. Barrere, ha desmentido formalmente los rumores referentes a su salida de Roma.—(Havas).

LOS GENERALES ALIADOS DISCUTEN LOS DETALLES DE LA EVACUACION DE TRACIA

CONSTANTINOPLA, 13. — Los generales aliados y los altos comisarios discutieron los detalles de la evacuación de Tracia.— (Havas).

SE PROCLAMA EL ESTADO DE SITIO EN TODA GRECIA

ATENAS, 13.—El estado de sitio ha sido proclamado en toda Grecia. Reina tranquilidad en todas partes. Como se recordará, esta medida había sido decretada sólo para la capital.—(Havas).

SIMOPOULOS FIRMARA EL PROTOCOLO

EN REPRESENTACION DE GRECIA

ATENAS, 13.—El Alto Comisario griego, señor Simopoulos ha sido designado para firmar en Constantinopla el Protocolo de armisticio.—(Havas).

COMUNICADO OFICIAL GRIEGO

ATENAS, 13.— Un comunicado oficial dice que el 10 del presente un grupo de desconocidos armados atacó un puesto griego, pero que fueron repelidos en dirección a la frontera búlgara.

Un destacamento griego encontró una banda armada, cerca de Bovoto, el 9 del presente, hiriendo a dos de ellos.

En toda la zona de Tracia reina completa calma. La moral de los griegos es excelente.—(Havas).

LA SEDE DEL PATRIARCADO ECUMENICO

CONSTANTINOPLA, 13. — Los dos consejos del Patriarcado Ecuménico discutieron la cuestión de transferir la sede del Patriarcado fuera del territorio turco. Parece que se ha elegido el Monte Athos para este efecto.—(Havas).

EL ENVIO DE SOCORROS A ORIENTE

FILADELFIA, 13.— El vapor "Saugus", zarpa en la presente semana con rumbo a Constantinopla, llevando a su bordo aprovisionamientos y ropas, por valor de 250 millones de dólares, destinados a los necesitados de Oriente. —(U. P.).

ACERCA DE LA SUPUESTA VIOLACION DE LA ZONA NEUTRAL POR LOS TURCOS

LONDRES, 13.— Los funcionarios no tienen información alguna respecto de la supuesta violación de la zona neutral por los turcos y creen que la noticia, vieja ya de dos días, se debe a alguna equivocación de un jefe aislado. — (U. P.).

LOS PREPARATIVOS PARA LA EVACUACION DE LA TRACIA

CONSTANTINOPLA, 13. — Se prepara ya la evacuación de la Tracia por los griegos, la que debe iniciarse mañana.

Tres batallones de infantería inglesa, tres franceses y uno italiano se dirigen a la línea de demarcación de Chataldja, para hacerse cargo del traslado de la administración.

Se ha autorizado la presencia de ocho mil gendarmes turcos en la Tracia y se espera que pasarán por Constantinopla donde se les prepara una recepción triunfal.—(U. P.)

SE FOMENTA LA RESISTENCIA A LAS DECISIONES ALIADAS EN LA TRACIA

PARIS, 13.—Se ha sabido, en el Quai D'Orsay, que los griegos de la Tracia son incitados a resistir la decisión aliada, especialmente en Rodosto, donde el coronel Plastiris ha pronunciado un discurso en una asamblea pública, encareciendo la resistencia.—(U. P.)

DECLARACION DE UN LEADER LABORISTA

LONDRES, 13.—El leader laborista Clynes declaró, en un discurso, que Chamberlain creará el antagonismo de clases.

El partido laborista tiene derecho a existir constitucionalmente, lo mismo que los demás partidos.—(Havas).

EL ESTABLECIMIENTO DE LAS MISIONES ALIADAS EN LA TRACIA

CONSTANTINOPLA, 13. — Las misiones aliadas se establecerán en la Tracia desde el 17 del presente.

Los italianos ocuparán el distrito de Tchorlu, los ingleses se establecerán en Rodosto y Ouzunkeupru y los franceses en Nirkillise y Lulleburgas.

Los aliados vigilarán la evacuación, en forma pacífica, por las tropas griegas.—(Havas).

EL GOBIERNO GRIEGO ACEPTA LA CONVENCION DE MUDANIA

ATENAS, 13.— El Gobierno aceptó la Convención de Mudania. —(Havas).

EL VICE-PRESIDENTE DE LA CRUZ ROJA AMERICANA

SE DIRIGE A ORIENTE

NUEVA YORK, 13.— El doctor Ross Hill, vice-presidente de la Cruz Roja americana, se embarca hoy con rumbo a Atenas, donde dirigirá las operaciones de socorros en Oriente.— (U. P.).

EN LA COMISION DE REPARACIONES

Francia no aceptará el nuevo plan propuesto por cuanto equivale a la concesión de una moratoria disfrazada.

PARIS 13.—El problema de las reparaciones atraviesa una nueva crisis.

Se ha sabido que el Gobierno está sumamente preocupado y molesto por lo que considera ser una nueva tentativa de Gran Bretaña para extender, en forma indefinida, lo que no es sino una moratoria disfrazada.

En forma semi-oficial se dice que "Francia jamás ha aceptado el principio de la moratoria y es muy poco probable que permita a sus delegados a figurar en cualquier nuevo plan tendiente a la moratoria o a cualquier insinuación en favor de su prolongación. El plan actual, que el pago de las reparaciones diante bonos del Tesoro, naría un método que F... más ha aceptado. Estas ciones vienen en ... inoportuna y Francia cualquiera decisión que te en la hora actual ... la Conferencia de Bru... tinada a solucionar ... general los problemas ... paraciones y de las ... guerra, que fué propu... M. Poincaré. En vista ... Francia se abstiene de ... cisión o convenio.

WEBB MILLER.

LA LEY SECA EN ESTADOS UNIDOS

Su aplicación a bordo de los vapores. — Gobierno habría ido demasiado lejos en sus disposiciones y ahora trataría de ceder salvando la situación. — Comunicaciones obtenidas por la "White Star Line" y la "United America Line".

WASHINGTON, 13. — El Gobierno ha ido demasiado lejos en sus disposiciones prohibicionistas, en la parte que debe aplicarse a los vapores y ahora retrocede, tratando de salvar las apariencias.

Se da cuenta de que su aplicación suscitaría complicaciones diplomáticas y ha encarado una modificación de las órdenes pertinentes a la forma de secuestrar los vapores, estableciendo que éste se llevaría a cabo únicamente en caso extremo de culpabilidad demostrada.

Además, se hará concesiones para permitir a las tripulaciones extranjeras recibir su ración diaria de vino.

Es posible que el Presidente Harding pida al Congreso el establecimiento de una nueva ley sobre esta materia.—(Havas).

WASHINGTON, 13. — El jefe del Departamento de M... Lasker, declaró que la ... será mantenida a bordo ... pores dependientes de ... mento, sea cual fuere ... do de la acción entabla... justicia por los armadores ... lares americanos, pues el ... te Harding considera es... como territorio americano ... en vista de ello, están ... los efectos de la ley Volst... (Havas.)

NUEVA YORK, 13. — ... pañía Inglesa de Vapores ... Star, y la americana United ... ca Line, han obtenido la ... sión provisoria de la ap... las medidas prohibicionistas ... do de sus vapores.

Esta concesión es análoga ... obtenida por la Cunard Line. (Havas.)

VENTILADORES WESTINGHOUSE

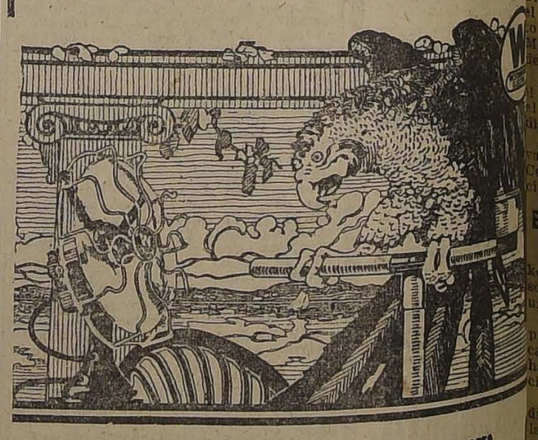

IMPORTADORES — EXPORTADORES

ERRAZURIZ SIMPSON & Cía.

INGENIEROS — CONTRATISTAS

LIMITADA

HUERFANOS 1122 -:- Teléfonos 2713-2714

CASILLAS 715-2317 -:- SANTIAGO

SALSA INGLESA LEGITIMA IMPORTADA Vende ALFREDO BLANCHARD C. - Calle La Bolsa

GRAFICAS DEL EXTERIOR

AGENCIA HAVAS. — LOS ORIGINALES DE TODOS LOS CABLEGRAMAS QUE SE INSERTAN EN ESTA SECCION ESTAN A DISPOSICION DEL PUBLICO EN ESTA IMPRENTA

EL TERREMOTO DEL MARTES EN AREQUIPA

Varios muertos y numerosos heridos. — La Catedral sufre grandes perjuicios. — La violencia del fenómeno destruye las líneas telegráficas

(De nuestro Corresponsal Especial, por Cable)

LIMA 13.— Comunicaciones radio-telegráficas interceptadas en esta capital, anuncian que el terremoto que se sintió el Martes pasado en Arequipa ocasionó varias muertes, resultando, además, numerosos heridos.

Las torres de la catedral, así como demás partes de la estructura de la misma iglesia, han sufrido grandes perjuicios.

Las comunicaciones telegráficas terrestres han quedado interrumpidas, pues, los alambres que comunican a Arequipa con esta capital han sido destruídos por la violencia del fenómeno, cuya duración fué de un minuto y treinta y seis segundos.

El foco de las oscilaciones parece haber estado en Andaray Caraveli, al Sur del Perú.

EL CORRESPONSAL

ESTADOS UNIDOS

LA CONTRATACION DE UN EMPRESTITO CHILENO

SE AMPLIA EL PLAZO PARA LAS PROPUESTAS

WASHINGTON, 13. — La Embajada de Chile en esta capital afirma que el plazo para presentar propuestas al empréstito chileno ha sido ampliado hasta el 30 de Octubre.—(U. P.).

INTERESANTE PARTIDA DE AJEDREZ

NUEVA YORK, 13.— En la convención Internacional de clubs de ajedrez, el prodigioso polaco Samuel Rzechwski, derrotó al campeón francés David Janowski. —(U. P.).

LA TRAVESIA AEREA DE ESTADOS UNIDOS

MAÑANA LA INTENTARA MAC READY Y KELLY

SAN DIEGO (California), 13.— Los aviadores Kelly y Mac Ready intentarán llevando acabo el Domingo, su vuelo trascontinental sin escala.—(U. P.).

LOS PASAJEROS DEL "CITY OF HONOLULU"

SON TRASBORDADOS AL TRANSPORTE "THOMAS"

SAN FRANCISCO, 13. — El transporte norteamericano "Thomas" ha enviado un mensaje inalámbrico anunciando que se prepara a tomar a su bordo los pasajeros del "City of Honolulu", pues, su número es demasiado crecido para el vapor de carga Farallone, en que, a su bordo se encuentran, entre pasajeros y tripulantes cerca de 260 personas.

El incendio continúa en el "City of Honolulu" y no se sabe aún si será posible salvarle.

Todos los pasajeros fueron trasbasados, en salvo, desde el "Farallone" al "Thomas" que llegará probablemente el Domingo a este puerto.—(U. P.).

EL FRANQUEO DE LAS CARTAS DESTINADAS A SURAMERICA

WASHINGTON, 13. — El Departamento de Correo anuncia que el franqueo de dos centavos para las cartas está ya en vigencia con todas las naciones de la América del Sur, con excepción de Chile y Paraguay, habiéndose dado la noticia después de haberse recibido la ratificación uruguaya de la Convención Postal.

Extraoficialmente se informa que el Paraguay ha ratificado ya dicho convenio y que el retardo de Chile obedece, según se presume, a consideraciones de política de intereses financieros.—(U. P.)

COMENTARIOS EN WALL STREET

RESPECTO DE LA AMPLIACION DEL PLAZO DE LAS PROPUESTAS PARA EL EMPRESTITO CHILENO

NUEVA YORK, 13. — Los corredores del Wall Street, al discutir la noticia de la ampliación hasta el 30 del presente, del plazo fijado para la presentación de propuestas al empréstito chileno, manifiestan unánimemente el deseo de conseguir la emisión, diciéndose que las propuestas han sido ventajosas para que todas sus condiciones queden completamente esclarecidas y sean bien comprendidas todas sus estipulaciones técnicas, para que así sea aceptada la mejor propuesta.—(U. P.)

COMPETENCIA CICLISTA EN NUEVA YORK

NUEVA YORK, 13.— En el velódromo, la pareja Goullet y Piaddi venció a los hermanos Spencer, corriendo una milla en bicicleta, en dos minutos cincuenta y un segundos dos quintos.—(U. P.).

LA VISITA DE M. CLEMENCEAU A NUEVA YORK

DICTARA UNA CONFERENCIA EN AQUELLA CIUDAD

NUEVA YORK, 13. — El coronel House ha declarado que se ha proyectado una permanencia de tres días en Nueva York, de M. Clemencea, a si llegada de París, el 19 de Noviembre, con el objeto de que dé una conferencia en el Metropolitan Opera House, el 22 del mismo mes.

Reina gran interés por conocer el tema de dicha conferencia, si bien el coronel House insiste en que no discutirá la política americana.

La visita del ex-premier a Nueva York será auspiciada por el Consejo pro-fomento de las relaciones exteriores.—(U. P.)

EL MATCH MISKE-GIBBONS

NUEVA YORK, 13.—Billy Miske se medirá esta noche, en Madison Square, con Tom Gibbons, en un encuentro a quince rounds.

Ambos pugilistas son de peso pesado, ya que su peso es de cerca de 180 libras. Anteriormente han tenido tres encuentros, sin decisión.

Miske ha ganado un match que disputó con Bill Brennan quien, en la actualidad, trata de concertar una pelea con Firpo.—(U. P.).

MEXICO

EXPOSICION COMERCIAL AMBULANTE

MEXICO, 13.— La Secretaría de Industria y Comercio de México organizó, en los carros de un tren dispuesto para su marcha inmediata, una exposición numerosa de productos naturales e industriales mexicanos.

Este convoy sale a recorrer las principales ciudades de los Estados Unidos del Norte.

Varias Cámaras de Comercio norteamericanas, aplauden este nuevo sistema de expansión comercial y ofrecen a la exposición ambulante toda clase de facilidades y festejos.

BIBLIOTECAS MEXICANAS EN AMERICA

MEXICO, 13.— Se sigue estableciendo bibliotecas mexicanas en algunas Repúblicas centroamericanas y próximamente se establecerán en todos los países de habla castellana. El objeto que se persigue creando dichas bibliotecas será el de proporcionar una mayor expansión a la cultura literaria y filosófica mexicana en el continente. Se establecieron ya bibliotecas en Santo Domingo, Nicaragua, Honduras y Guatemala.

FELICITACION AL SEÑOR EDWARDS

MEXICO, 13.— El Gobierno de México, por conducto de su representante en la Gran Bretaña, felicitó al Ministro chileno don Agustín Edwards, por los brillantes conceptos que sostuvo en la Tercera Asamblea de la Liga de las Naciones reunida en Ginebra.

LA EXPORTACION DE PETROLEO EN SETIEMBRE

MEXICO, 13.— La exportación de petróleo durante el mes pasado, ascendió a la cantidad de 1.712,640 metros cúbicos. Las empresas petroleras pagaron por concepto de impuestos durante el mismo mes, la suma de 2 millones de dólares.

LEY SOBRE INMIGRACION

MEXICO, 13.— Dictóse sobre inmigración una disposición presidencial, prohibiendo la inmigración de trabajadores que no posean los fondos necesarios para trasladarse al lugar de su destino y además cincuenta pesos en moneda mexicana, exceptuándose los que vengan a trabajar con contrato previo, con colonos autorizados por la Secretaría de Agricultura.

BRASIL

UN CRITICO PROCESARA AL MAESTRO MASCAGNI POR INJURIA

RIO JANEIRO 13.—Los diarios anuncian que el crítico teatral Benjamín Costallat, designó a un abogado con el fin de procesar al maestro Mascagni, por injuria.

La noticia ha causado sensación todos los círculos.—(Especial).

EL PRESIDENTE DE LA REPUBLICA REGRESA DE MINAS GERAES

RIO JANEIRO 13.—Ha regresado de su excursión a Minas Geraes el Presidente Pessoa. Los obreros y empleados del ferrocarril central le tributaron una gran recepción.—(Especial).

EL CAMPEONATO SURAMERICANO DE FOOT-BALL

RIO JANEIRO 13.—Los diarios felicitan a los foot-ballers paraguayos, lo que ha hecho renacer en los brasileños la esperanza de obtener la victoria.—(Especial).

LIBRO PUBLICADO POR EL EMBAJADOR DE CHILE

RIO JANEIRO, 13.— El Embajador chileno, señor Cruchaga Tocornal, ha publicado un libro titulado "Brasil en su primer centenario".—(Havas).

El 2.o campeonato Sur Americano de Tennis por la Copa Mitre

En la jornada de ayer, argentinos y chilenos se reparten los honores del triunfo

Luis Torralva vence al campeón sur-americano Carlos Morea

Lionel Knight después de una reñida y laboriosa contienda, triunfa sobre Domingo Torralva

Hoy se jugará el encuentro de "dobles" que decidirá la suerte del torneo

(De nuestro Corresponsal, por Cable)

BUENOS AIRES, 12.— En la tarde de hoy, ante distinguida y numerosa concurrencia, se iniciaron en los courts del Buenos Aires Lawn Tennis Club los primeros lances de singles por la final del Campeonato Suramericano.

LUIS TORRALVA v. CARLOS MOREA

Dirimieron supremacías en el primer lance el conocido tennista argentino Carlos Morea, detentor del campeonato suramericano en singles, con Luis Torralva, campeón chileno.

Este partido había despertado en las esferas deportivas inusitado entusiasmo, ya que el año último el representante argentino logró adjudicarse en Buenos Aires el título de campeón, derrotando, después de una brillante contienda, al eximio jugador chileno, tomando este último la revancha en el concurso efectuado en Santiago de Chile durante los torneos de Primavera.

EL PRIMER SET

El partido de hoy se inició con un espléndido servicio de Torralva, quien, demostrando un visible progreso, se anota el primer game.

Morea, luciendo un hermoso juego de colocación, se anota el game de empate.

El tercer game, corresponde, después de reñida lucha, al representante chileno, adjudicándose a continuación Carlos Morea dos games consecutivos.

Esta pequeña ventaja fué transitoria, pues Torralva se anota dos games consecutivos.

Nuevamente Morea logra igualar posiciones y, en medio de los aplausos del numeroso público, obtiene igualmente otro game a su favor.

A esta altura de la contienda la cuenta favorecía al argentino por 5 puntos contra 4.

La brega adquiere aún mayor relieve, pues Torralva, con asombrosa seguridad, descuenta la ventaja perdida y se anota a continuación dos nuevos games, terminando el primer set con el triunfo del chileno por 7 games contra 5.

EL SEGUNDO SET

Morea, lejos de desanimarse por el resultado de la primera etapa, pone en juego sus espléndidas condiciones, luciéndose principalmente en sus potentes y seguros saques. Ensayó igualmente con buenos resultados los smashes, anotándose cinco games consecutivos.

El chileno logró aminorar esta enorme ventaja, consiguiendo dos games a su favor, pero luego el campeón suramericano se adjudica el sexto punto, anotándose así, en el mejor de los estilos, este set por 6 a 2.

EL TERCER SET

Se inicia la contienda con el triunfo de Torralva, quien se anota dos games. Luego reacciona Morea, consiguiendo cuatro games consecutivos a su haber. El partido continúa con toda animación, poniendo en juego los contendores recursos lícitos que fueron entusiastamente aplaudidos.

Torralva reacciona y obtiene para sus colores dos nuevos games, quedando, en consecuencia, el set en la siguiente forma: 4 puntos a favor de cada concursante.

Morea, empleando excelentes drives, consiguió la victoria en los dos games siguientes, terminando, en consecuencia, el tercer set con el triunfo del argentino por 6 a 4.

LOS SETS FINALES

Dentro del reglamento de la competencia el triunfo correspondía al deportista que se anotara tres sets de cinco. Las probabilidades estaban, en consecuencia, de parte del campeón suramericano, ya que tenía a esta altura de la brega dos set a su favor y uno en contra.

Contrariamente a la opinión del grueso de los aficionados, el representante chileno Luis Torralva, ya más posesionado del terreno y demostrando mayor confianza en sus aptitudes, entró a actuar en forma verdaderamente encomiástica, y con una calma extraordinaria logra imponerse sobre su poderoso contendor que en las últimas etapas de la jornada demostró ya cierto cansancio.

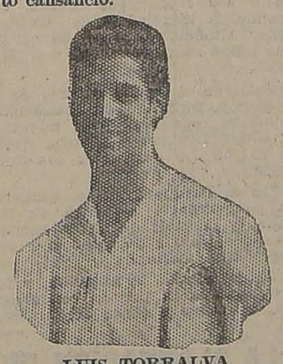

LUIS TORRALVA

que venció ayer, después de una memorable contienda, al campeón suramericano en singles, Carlos Morea

Luis Torralva se anotó el cuarto set por 6 games contra tres, finalizando el set siguiente con el triunfo del representante chileno por igual cuenta.

La victoria se había definido, en consecuencia, a favor del joven tennista Torralva, que en un estilo impecable se había impuesto sobre el campeón suramericano por la siguiente cuenta: 7-5, 2-6, 4-6, 6-3, 6-3, obteniendo, por lo tanto, el primer triunfo de la serie de cinco partidos que deberán realizarse para definir la Copa Mitre.

A juicio de los técnicos, Luis Torralva debió su victoria principalmente a la tranquilidad que puso de manifiesto en todo momento, ya que ambos contendores lucieron brillante escuela y dominio de la raqueta.

El triunfo de Luis Torralva fué recibido con grandes aclamaciones, y el título de campeón suramericano de tennis queda circunscrito a los aficionados Luis Torralva, chileno, y Leonel Knight, argentino, quienes dirimirán supremacías el Domingo.

La segunda competencia de Singles

LIONEL KNIGHT CONTRA DOMINGO TORRALVA

El mismo interés que había despertado el lance anterior, se notaba en el público por presenciar la contienda entre estos aventajados cultores. Sin embargo, el representante chileno entró a actuar con su entrenamiento algo resentido a causa de una dolencia a una rodilla que lo imposibilitó intervenir en las eliminatorias.

EL PRIMER SET

El campeón argentino entró a la lucha jugando un tanto nervioso pero no obstante logró imponerse en el primer game.

Domingo Torralva, que ha hecho progresos muy visibles, logró adjudicarse tres games seguidos. Knight, que es un jugador avezado en esta clase de lances, y que tiene mucha experiencia, optó entonces por correrse hacia adelante para hacer juego de red, consiguiendo mediante fuertes remaches el quinto game.

En el encuentro siguiente correspondió el saque a Torralva, circunstancia que lo favoreció para anotarse esta parte de la contienda.

El séptimo game corresponde nuevamente al representante chileno, quedando, en consecuencia, la cuenta con 5 puntos a su favor contra 2 del argentino.

Cuando el público creía que la etapa pertenecería definitivamente a Torralva, el representante argentino, practicando nuevamente el juego de la red reacciona ampliamente consiguiendo ganar cuatro games seguidos, quedando la cuenta favorable a Knight por 6 contra 5.

Domingo Torralva afianza en los games siguientes la victoria, adjudicándose finalmente el set por 8 contra 6.

EL SEGUNDO SET

El segundo set se inició con un espléndido servicio de Knight; esto no obstante los honores de la jornada favorecieron a Torralva en el primer game.

Los dos games siguientes pertenecen a Knight. Luego el chileno reacciona anotándose otros tres games.

Knight pone ahora en evidencia sus excelentes condiciones de jugador, principalmente su matemática colocación de pelota al fondo de la cancha, consiguiendo así cuatro games consecutivos y anotándose en consecuencia el set por 6 contra 4.

Los competidores quedaban, por lo tanto, en igualdad de condiciones.

LOS SETS FINALES

El tercer set se inició con un leve dominio de Knight, quien se adjudica tres puntos seguidos. Torralva lucha también con toda energía consiguiendo dos tantos. Knight aumenta su ventaja con dos nuevas victorias, quedando la cuenta a su favor por 5 a 2.

La contienda continúa reñidísima, consiguiendo Torralva dos nuevos games, pero luego el argentino se adjudicó el set con el siguiente score: 6 contra 4.

El último set del día correspondió igualmente al espléndido defensor de los colores argentinos por igual cuenta.

El resultado final había favorecido en consecuencia a Knight por 6—8, 6—3, 4—6, 6—4 y 6—4.

Pudo observarse que el jugador chileno ha progresado en forma visible. En cuanto a Knight afianzó su bien cimentada fama de jugador científico por excelencia adquirida en 25 años de continuados ejercicios.

El programa de hoy

BUENOS AIRES, 13.—Con el resultado de los lances de hoy, el campeonato adquiere relieve extraordinario, pues ambos países cuentan con un punto a su favor.

Quedan pendientes tres etapas: el doble equipo chileno contra equipo argentino, que se jugará mañana Sábado, y los singles Luis Torralva contra Knight y Domingo Torralva contra Morea.

A juicio de la mayoría de los técnicos, del resultado del doble depende la clasificación final de los países que definen la cuerte de la copa Mitre.

VASENOL.— Polvo para niños es muy superior al talco boratado.
VASENOL.— Sanitario es el gran Polvo higiénico para la piel.
VASENOL.— Antisudoral combate con éxito los efectos de la transpiración.
VASENOL.— Pasta contra granos, eczema, escaldaduras.
VASENOL.— Crema insuperable para suavizar y embellecer el cutis.
VASENOL.— Se vende en todas las buenas Boticas y Droguerías.

EL 6.o CAMPEONATO SUR-AMERICANO DE FOOT-BALL

Diversos comentarios sobre el resultado del partido Paraguay v. Uruguay

La delegación uruguaya adopta una severa actitud como consecuencia de las incidencias producidas en el curso de la contienda

El lance de mañana entre Brasil y Argentina

(De nuestro Corresponsal, por Cable)

RIO DE JANEIRO 13.— Todos los comentarios en los círculos deportivos circulan alrededor del desarrollo del match del Jueves último entre los elencos de Paraguay y Uruguay.

La "Gazeta da Noticias", refiriéndose a los goals anulados del partido, dice que el árbitro brasileño señor Santos anuló un tanto a cada bando que fueron legítimamente conquistados. El goal paraguayo fué brillantemente conseguido por Elizette al recibir un excelente centro de Capdevilla y el tanto uruguayo fué también adquirido en buena forma por Somma al recibir un majestuoso pase de Aguirre. Adedecisiones. Anuló, por ejemplo, mente un punto de los uruguayos marcado por Buffoni, jugador que de hecho se encontraba fuera de juego.

"O'Jornal" dice al respecto: "El match fué lleno de incidentes desagradables, contribuyendo como principal factor la actuación del juez señor Santos que estuvo un tanto desgraciado, sin energía y con innumerables indecisiones. Anuló, por ejemplo, un goal de los paraguayos y otro uruguayo, a nuestro modo de ver sin razón alguna, además de que más de una vez dejó sin efecto fallos anteriormente tomados. Estas circunstancias dieron margen a constantes reclamaciones de los uruguayos, que no parecían los mismos que habían actuado el Domingo último, ya que en aquella oportunidad, debido a su delicadeza ante la actitud de los argentinos se hicieron acreedores a las simpatías de todo el público. Y así fué que más de una vez amenazaron el Jueves con abandonar el campo, actitud esta completamente anti-deportiva, además de constituir un acto irrespetuoso para el público que concurrió con todo entusiasmo a presenciar la contienda.".

El "Jornal do Brasil" tiene la misma opinión y en cuanto a los hechos ocurridos, dice: "Lamentamos sinceramente todo lo pasado, debiendo insistir una vez más en que la Confederación Brasileña de Deportes, estuvo mal inspirada al establecer—con la mejor de las intenciones— la realización del campeonato durante las festividades del Centenario de nuestra emancipación política, porque él ha señalado grandes sinsabores y graves perjuicios al deporte brasileño.

El "Correio da Manha", dice que el juez Santos erró lamentablemente. El primer tanto paraguayo que anuló, haciendo prevalecer una infracción anterior que no se había marcado, fué un error craso. Por culpa del linesman, porque no podemos atribuirlo directamente al árbitro, el hecho es que el out-ball no se había producido y la pelota continuó en juego. Otro error fundamental fué la anulación del goal marcado por Somma, en perfectas condiciones, aduciendo un off-side que no existió. En cuanto al tanto señalado por Buffoni y también anulado, estamos en todo esto de acuerdo, porque no sólo este jugador sino que toda la línea estaba claramente fuera de juego".

La mayoría de la prensa local censura la actitud de los jugadores uruguayos por su tentativa de abandonar la cancha.

Determinación de la delegación uruguaya

RIO DE JANEIRO, 13. — Como una señal de protesta por el resultado del partido jugado el Jueves último, la delegación uruguaya ha declarado que en caso de producirse un empate en el cómputo del campeonato, en el cual a ellos les corresponda intervenir para definir posiciones, no se presentarán al terreno, lo que significa propiamente que se retiran del torneo.

Esta determinación ha causado sensación en todos los círculos deportivos, ya que, como se sabe, el football es el deporte favorito que cautiva la atención de todos los aficionados.

La contienda de mañana

RIO DE JANEIRO, 13. — Reina inusitado entusiasmo por la contienda semi-final del calendario que corresponde jugarse el Domingo entre los conjuntos del Brasil y Argentina, ya que su resultado hará ver más claro el posible desenlace del campeonato que hasta el momento se ve bastante indeciso. En efecto, si los honores de la jornada pertenecen al Brasil, se produciría un triple empate a cinco puntos entre Uruguay, Paraguay y Brasil, quedando de hecho descartada Argentina. Vendría a decidir la situación el lance final entre argentinos y paraguayos, ya que un empate en este último partido daría el triunfo definitivo a los paraguayos.

En cambio, si Argentina logra imponerse el Domingo, el triunfo sobre el Paraguay significaría adjudicarse el título de campeón del Continente.

Por último, un empate en la contienda entre Brasil y Argentina, descartaría al primero, quedando Argentina en condiciones de empatar con Paraguay y Uruguay, si logra vencer en la final a los paraguayos.

Hasta el momento no puede precisarse el cuadro que presentará Argentina para el lance del Domingo, ya que los jefes de la delegación quieren sustituir a los jugadores que defeccionaron en el partido contra el Uruguay y eliminar a aquellos que abusaron del juego brusco.

Según los últimos informes, los probables conjuntos serían compuestos así:

ARGENTINOS

Tesorieri
Celli, Zarazíbar
Chambrolin, Medici, Solari
Libonatti, Chiesa, Rivet
Gaslini Cessari
O
Necco Formiga
Rodríguez, Freinderich, Tatu
Fortez, Amilcar, Laiz
Bartro, Palamone
Kuntz
BRASILEÑOS

ARGENTINA

EL PRESIDENTE ALVEAR Y SUS MINISTROS CONCURREN A SUS DESPACHOS

RETRIBUCION A UN SALUDO DEL PRESIDENTE DE CHILE

BUENOS AIRES 13. — El Presidente Alvear y sus Ministros concurrieron a sus respectivos despachos. Recibieron numerosas visitas de sus correligionarios y de sus amigos.

El Presidente Alvear ha contestado numerosos telegramas de jefes de Estado y de muchas personalidades, agradeciéndoles sus felicitaciones, con motivo de la iniciación de su período presidencial. Retribuyó un conceptuoso mensaje del Presidente Alessandri en el que le expresa la seguridad de que cada vez serán más firmes las tradicionales relaciones con el pueblo hermano y hace votos por la ventura personal del Presidente Alessandri y por la grandeza de Chile.

El Presidente Alvear retribuyó también un saludo del Presidente de la Cámara de Diputados de Chile, señor Rivas Vicuña, haciendo extensivo su agradecimiento a la Cámara chilena. — (Especial).

RENUNCIAS RECHAZADAS POR EL PRESIDENTE DE LA REPUBLICA

BUENOS AIRES, 13.—El Presidente de la República ha rechazado las renuncias que presentaran el Ministro en Londres, el Procurador del Tesoro y otros altos funcionarios.— (Especial).

DON CARLOS NOEL, PROBABLE INTENDENTE MUNICIPAL

BUENOS AIRES 13. — Se dice que el Presidente Alvear ha ofrecido a don Carlos Noel la Intendencia Municipal. — (Especial).

EL PRESIDENTE ALVEAR CONCURRIRA EL DOMINGO AL HIPODROMO

BUENOS AIRES, 13.—Los Ministros iniciarán sus tareas administrativas el Lunes. Mientras tanto se limitarán a atender a los personajes que los visitan.

El Presidente Alvear concurrirá el Domingo al Hipódromo a presenciar la carrera por el Premio Nacional. Están invitadas las Embajadas extranjeras y el Cuerpo Diplomático.—(Especial).

CONFERENCIA DADA POR EL EMBAJADOR EXTRAORDINARIO DE MEXICO, SEÑOR VASCONCELLOS

BUENOS AIRES, 13. — En el Instituto Popular de Conferencias disertó el Embajador Extraordinario de México, señor Vasconcellos. Empezó manifestando que las cosas de México debían interesar a la Argentina y a todos los países hispano-americanos, por tratarse de naciones hermanas. Agregó que era una idea falsa creer que cada país constituía una entidad aparte. El orador se ocupó también de la revolución de 1887 y de sus proyecciones liberales. Detalló después las reformas implantadas en los últimos años. —(Especial).

el mismo departamento que habitó Sáenz Peña.—(Especial).

EL PRESIDENTE ALVEAR INSTALARA SU RESIDENCIA PARTICULAR EN LA CASA ROSADA

BUENOS AIRES, 13.—El Presidente Alvear ha resuelto instalar su residencia particular en la Casa Rosada, en la que ocupará

URUGUAY

PRORROGA DEL CREDITO CONCEDIDO A FRANCIA

MONTEVIDEO 13.— El Senado aprobó la prórroga del crédito concedido a Francia.—(Havas).

PERU

EL PALACIO OBSEQUIADO A LA LEGACION DE ESPAÑA

LIMA 13.—El Palacio obsequiado a la Legación de España costó 45,000 libras.—(Havas).

FALLECE DON RICARDO ARANDA

LIMA 13.—Falleció don Ricardo Aranda, vocal de la Corte Suprema y catedrático de la Universidad.—(Havas).

INFORMACIONES DEL INTERIOR

VALPARAISO

LA FIESTA DE LA PRIMAVERA

Hoy se proclama a la Reina de la Primavera

Con todo entusiasmo se ha proseguido la elaboración del programa para la Fiestas de la Primavera, el que se empezará a desarrollar hoy, con la proclamación de la señorita Raquel de la Vega G., como Reina de las Fiestas, la cual se efectuará a las 6 de la tarde, cumpliéndose con el ceremonial de estilo, que ha quedado acordado en la siguiente forma:

A las 5 1|2 de la tarde partirá de la Federación de Estudiantes el heraldo que leerá el bando de la proclamación en los sitios públicos más concurridos de la ciudad. Irá precedido por una banda que ejecutará una retreta en los puntos elegidos para tal ceremonia. A las 6 se efectuará en los Salones del Club de Setiembre la recepción en honor de S. M. la Reina, desde los balcones del cual será presentada al público, siguiéndose a continuación un baile al que ha sido invitadas numerosas familias.

Manifestación a la Junta de Alcaldes

QUILPUE.—Como se había anunciado, en la noche del Miércoles se efectuó la gran manifestación en honor de la Junta de Alcaldes, en el teatro Quilpué, con motivo de la labor desarrollada en pró de los servicios locales.

Boya repuesta en su sitio

El Comandante de la escampavía "Yelcho" dió aviso a la Dirección del Territorio Marítimo, de haber colocado la boya cónica roja en el bajo de Chiguao, en la entrada oriental del puerto de Quellón. El mismo buque lleva víveres hasta fines de año para el personal de los faros y radioestaciones, de Puerto Montt, como asimismo los consumos para la atención de estos servicios.

Aniversario de la 3.a Compañía de Bomberos

Ayer cumplió su 68.o aniversario la tercera Compañía de Bomberos, en celebración del cual se organizaron diversos actos contándose entre ellos un ejercicio ejecutado por la Compañía sigiéndose después la repartición de los premios, los que correspondieron a los siguientes voluntarios: Juan B. Etchegaray, 2.o premio, por diez años de servicios; Luis Grez, primer premio, por seis años; Miguel del Solar, primer premio, por seis años; y Arturo Riofrío, primer premio, por seis años, obteniendo el premio de asistencia el entusiasta voluntario, señor Carlos Larée.

Movimiento de naves

Ayer entró:
El "Don Alberto", de Lota.
Ayer salieron:
El "Antártico", a Punta Arenas.
El "Santa Teresa", a Talcahuano.
El "Eleonora", a Corral y Valdivia.
Hoy se anuncian:
El "Aconcagua", a Nueva York.
El "Taltal", a Arica.
El "Chiloé", a Punta Arenas e intermedios.

Manifestación

En el Club Nacional de la segunda Comuna, se efectuará un banquete que sus amigos y correligionarios ofrecen al diputado por Valparaíso, don Luis A. González.

CONCEPCION

Un muerto y un herido en Lota

CONCEPCION. Los hechos delictuosos en Lota, siguen sucediéndose, a pesar de la estricta vigilancia mantenida por el Cuerpo de Carabineros.

El Martes pasado el guarbosques de la Compañía Minera e Industrial de Chile, don Amador Vargas S. fué asaltado por tres individuos, quienes después de robarle lo hirieron hasta dejarlo en estado agónico. Estos fueron detenidos por la policía y puestos a disposición del juzgado.

El mismo día en circunstancias que Ismael Delgado bebía con otros en el Negocio de Juan Neira, fué muerto, por dos tiros de pistolas.

CAUTIN

LA CONMEMORACION DE LA FIESTA DE LA RAZA

Se desarrolla el programa con gran entusiasmo

La participación del Ejército

(De nuestro Corresponsal, por Telégrafo)

TEMUCO 13.— La conmemoración de la Fiesta de la Raza, se celebró en ésta de una manera grandiosa, participando en ella todo el pueblo y amaneciendo la ciudad totalmente embanderadas. A medio día se verificó un banquete ofrecido por la colonia, al que asistieron las autoridades, especialmente invitadas, en el que reinó una gran armonía entre chilenos y españoles, pronunciándose inspirados discursos, alusivos a la fecha que se celebraba.

A las tres de la tarde, en los Campos Exposición, tuvo lugar la parada militar, presentando una revista de gimnasia los Regimientos Tucapel y Grupo Sotomayor, ante un público más o menos de ocho mil personas, resultando dicha resentación muy lucida y recibiendo la unánime aprobación del público allí presente.

Llegada la noche, los regimientos Tucapel y Grupo Sotomayor organizaron un desfile con antorchas, que recorrió las principales calles de la ciudad, comenzando en la plaza de Armas, mientras en diferentes puntos de la ciudad tenían lugar fuegos artificiales y elevaciones de globos.

Cerróse el día con un animado baile en el Centro Español, al que asistió la mejor de nuestra sociedad.

Alcaide de la Cárcel y otros empleados de la misma

Dejan en libertad a un reo equivocadamente

(De nuestro corresponsal, por telégrafo)

TEMUCO 13.— El juez señor Castro dictó hoy en la tarde orden de prisión en contra el Alcaide de la Cárcel, señor Ventura anta María, el 1.o Manuel Moraga y el sargento Luis Bustamante, de esos establecimiento, por el siguiente error cometido:

El día diez del presente, el señor juez, envió a la cárcel una orden para que se pusiera en libertad a los reos Manuel Aedo y Armando Menzel, equivocadamente se cumplió la orden, dejándose libre al reo Manuel Cerda, procesado por hurto. El Alcalde de la Cárcel, señor Santa María se apresuró a dar cuenta de la equivocación al señor juez, recibiendo poco después una orden de prisión. En estos momentos se halla incomunicado en el cuartel de carabineros donde ingresó anoche a las diez, esperando el día de mañana para presentar escritura de fianza.

La opinión pública se encuentra sobresaltada, en vsita del rigor judicial en el cual ve la persecución encarnizada de los radicales. El sub-Alcaide señor Andrés Alvarez se hizo cargo de la Alcaidía.

Renuncia de un alcalde

(De nuestro corresponsal por telégrafo)

TEMUCO 13.— El Alcalde señor cabezas presentó hoy su renuncia

SE FORMA NUEVA MAYORÍA EN LA MUNICIPALIDAD

LOS REGIDORES SRS. RAMIREZ, WALKER Y SILVA ESPIC RETIRAN SU ADHESION AL SEÑOR CARIOLA Y SE UNEN CON LOS 4 RADICALES, FORMANDO UNA COMBINACION DE MAYORIA

El Alcalde señor Cariola presentó ayer mismo la renuncia de su cargo

¿Quién será el futuro Alcalde? — Una encuesta de "La Nación" a todos los regidores

¿Silva Espic? — ¿Ugarte? — ¿Ramírez? — ¿ Walker? — ¿Y los radicales?

Desde hace mucho tiempo se venía notando en los círculos municipales un marcado malestar por la política seguida por el Primer Alcalde, señor Alberto Cariola, que fué llevado al sollo edilicio por los votos de los regidores conservadores, demócratas, del monttino don Emilio Silva Espic, del balmacedista don Arturo Ramírez y del radical independiente señor Rogelio Ugarte.

No hace mucho, con motivo de dificultades sobre los taxímetros para los automóviles de alquiler, surgieron ciertos incidentes entre el señor Cariola y el Alcalde demócrata en ejercicio, señor Diego Escanilla, solucionándose las dificultades en forma amistosa.

EL ORIGEN DE LAS ULTIMAS DIFICULTADES

En estos últimos días, las dificultades que se veían venir, hicieron crisis durante la permanencia del señor Cariola en Río Janeiro, donde había ido presidiendo la Embajada municipal a las festividades centenarias de ese país.

La base de esta crisis ha sido una comunicación que el señor Cariola enviara a uno de sus colegas de mayoría y que ellos estimaron improcedente e inconveniente.

La llegada del señor Cariola a Santiago, de vuelta de su jira por las capitales del Atlántico, dió motivo para que se renovaran en su presencia estas dificultades, que como dijimos, ya habían hecho crisis.

En la tarde de ayer, los regidores señores Gustavo Walker, conservador; Emilio Silva Espic, nacional, y Arturo Ramírez, balmacedista, dirigieron al señor Cariola una comunicación en la que le manifiestan que recobran su libertad de acción, dejando de pertenecer, por lo tanto, a la combinación de mayoría que lo llevó a la primera Alcaldía.

EL ALCALDE SEÑOR CARIOLA RENUNCIA

Como consecuencia de esta comunicación de los regidores señores Ramírez, Silva Espic y Walker, que lo dejarían solamente con el apoyo de los tres demócratas y del radical independiente, señor Ugarte, el señor Cariola, momentos antes de la sesión que debía verificarse a las 5 y media, envió a la

Sr. LUIS ALBERTO CARIOLA

Municipalidad, la renuncia de su cargo, concebida en los siguientes términos:

"I. Municipalidad:

Acabo de recibir una comunicación del señor regidor don Arturo Ramírez en que me manifiesta que por incidentes que no cree del caso rememorar, los regidores Walker, Silva Espic y el propio señor Ramírez, han recobrado su libertad de acción, dejando de pertenecer por tanto, a la combinación de mayoría que llevó al infrascrito a la primera Alcaldía.

A virtud de esta declaración, y dentro del respeto que debo a la ley, no puedo continuar al frente del gobierno municipal, por lo cual vengo a rogar, a la Ilustre Municipalidad, tenga a bien relevarme del cargo de Primer Alcalde.

Desde mi puesto de regidor continuaré sirviendo a los intereses de la ciudad y del pueblo de Santiago, en cumplimiento del compromiso de honor que contraje al ser elegido y sin apartarme un ápice de la línea de conducta que los deberes me trazan y que he seguido a cada momento con absoluta fidelidad.—Luis Alberto Cariola".

LA SESION MUNICIPAL

Con la asistencia de los regidores radicales señores: Manríquez, Besoaín, Osorio y León Ugalde; del balmacedista, señor Ramírez, del monttino, señor Silva Espic; de los conservadores señores: Warker y Martínez; del demócrata, señor Retamales y del radical independiente, señor Ugarte, celebró sesión la I. Municipalidad.

Presidió el tercer Alcalde señor Pedro León Ugalde. Después de que se leyó y aprobó el acta referente a la modificación de las tarifas tranviarias, se incorporó a la sala el segundo alcalde señor Escanilla y el regidor demócrata, señor Quiroga.

El señor León Ugalde ofreció la presidencia al señor Escanilla, quien pasó a dirigir los debates.

Inmediatamente se dió cuenta de la renuncia que hacía el señor Luis Alberto Cariola, del cargo de Primer Alcalde, por haberse destruído la mayoría municipal existente.

En la hora de los incidentes, el regidor señor Nicasio Retamales, dió lectura a un discurso en el que, después de bosquejar a grandes rasgos la misión que les cupo desarrollar en el Brasil, Uruguay y Argentina, donde fueron por encargo de la Municipalidad, se refirió extensamente a la modificación del contrato con la Empresa de Tranvías.

El señor Retamales terminó su discurso haciendo indicación para que la Defensa Municipal informe "sobre la legalidad del nuevo contrato celebrado con la Empresa de Tracción Eléctrica, sobre el alza de las tarifas de los tranvías".

SE TRATA LA RENUNCIA DEL ALCALDE

El regidor señor Arturo Ramírez manifestó que razones especiales aconsejaban tratar en primer lugar, la renuncia presentada por el señor Cariola.

Después de un corto incidente, y a indicación del regidor señor Martínez, se votó nominalmente la indicación del señor Ramírez.

Esta indicación fué aprobada con los votos de los regidores Sres.: Besoaín, Manríquez, Osorio, Ramírez, Silva Espic, Ugalde y Walker Martínez. Votaron negativamente los señores Martínez y Rogelio Ugarte, y los tres demócratas, señores: Escanilla, Quiroga y Retamales, se abstuvieron de votar.

ELECCION DE NUEVO ALCALDE

Inmediatamente de aceptada la renuncia del señor Cariola, por 7 votos, contra dos y tres abstenciones, a indicación del señor Ramírez, se acordó convocar a sesión extraordinaria para el Miércoles 18 a las 5 y media de la tarde, con el objeto de elegir reemplazante en lugar del señor Cariola.

Igualmente se acordó, por unanimidad, tramitar este acuerdo sin esperar la aprobación del acta.

UNA INDICACION DEL REGIDOR SEÑOR RETAMALES

Correspondió en seguida, entrar a conocer de la indicación del regidor demócrata, señor Retamales, sobre el informe de la Defensa Municipal acerca de la legalidad del nuevo contrato celebrado con la Empresa de Tracción Eléctrica.

Después de un ligero cambio de ideas y a indicación del señor Manríquez, se procedió a votar nominalmente la indicación del Retamales, dando por resultado el rechazo de ella por 8 votos contra tres.

Al votar el tercer Alcalde señor León Ugalde, dijo que negaría su voto a la indicación del señor Retamales, porque habiendo sido resuelto este asunto, en la sesión anterior por la Municipalidad, un nuevo informe resultaría improcedente.

FORMACION DE TABLA PARA LAS SESIONES

A indicación del regidor señor Manríquez, se aprobó por 7 votos contra 5, suspender la sesión para que la Comisión de Tabla, forme la lista de los asuntos de interés público que deban tratarse en las sesiones ordinarias.

EL EX-ALCALDE, SEÑOR CARIOLA, SE INCORPORA A LA SALA

Momentos antes de que terminara la sesión y una vez que se había tratado la cuestión tranviaria promovida por el regidor señor Retamales, el ex-Alcalde señor Cariola, entró a la Sala.

Conversando con los regidores

CON EL SEÑOR ARTURO RAMIREZ

—No necesito, nos dijo, darles mayores detalles de nuestra resolución para dejar la mayoría momentos y que llevó a la primera Alcaldía al señor Cariola.

—¿El Primer Alcalde...? Se habla de usted...

—Efectivamente, he sido honrado con el ofrecimiento con que algunos colegas me han hecho del cargo de Primer Alcalde, pero creo que para ese puesto debe ser una persona que pueda dispensarle todo el tiempo que es menester en beneficio de los servicios de la Municipal que ha caído hace pocos ciudad. Mis quehaceres de abogado no me lo permitirían, razón por la cual, al mismo tiempo de

Sr. ARTURO RAMIREZ

agradecerles el espontáneo ofrecimiento, me he excusado.

CON DON GUSTAVO WALKER MARTINEZ

Como se diera con alguna insistencia el nombre del señor Walker como reemplazante del señor

Sr. GUSTAVO WALKER MARTINEZ

Cariola, nos acercamos a él momentos después de la sesión.

—Soy muy tranquilo, nos dijo, y creo que no soy yo el llamado para regir los destinos de la Municipalidad. Se necesita una persona de carácter, "que sepa mandar" y arregle algunas cosas...

CON DON EMILIO SILVA ESPIC

Las miradas de los regidores de mayoría se dirigen en estos momentos de agitación municipal, al regidor nacional don Emilio Silva Espic, que desde hace tiempo se ha dedicado a estudiar la cuestión edilicia y que cuenta con las simpatías de sus colegas.

Sr. EMILIO SILVA ESPIC

Aunque sin desautorizar las versiones que circulan, el señor Silva Espic nos expresó que si bien es cierto, algunos de sus colegas pensaban en él para llevarlo a la Primera Alcaldía, creía que habría otros más capacitados para ello, citándonos al efecto el nombre de otros regidores.

LA NUEVA MAYORIA

En la sesión de ayer, ha quedado ya completamente dilucidada la cuestión de la nueva mayoría. Este nuevo block lo formarán los cuatro radicales, el conservador señor Walker, el monttino señor Silva Espic y el balmacedista, señor Ramírez. Total: 7.

¿Y LOS DEMOCRATAS?

La incógnita está ahora en los tres regidores demócratas, que, según declaraciones que nos hizo el señor Escanilla y el señor Retamales, esperan armonizar sus modos de pensar para adoptar, en seguida, el temperamento más adecuado.

—En todo caso, nos dijeron, tenemos un compromiso de marchar perfectamente unidos, y de las conversaciones que sobre este cambio municipal tengamos entre hoy y mañana, adoptaremos posiciones.

CON DON HORACIO MANRIQUEZ

—Nosotros los radicales, nos dijo el señor Manríquez, hemos ofrecido nuestro más decidido concurso al señor Ramírez y al señor Silva Espic, sabiendo ya que el señor Walker no acepta ir a la Primera Alcaldía.

Tenemos el convencimiento de que cualquiera de ellos en la Al-

Sr. HORACIO MANRIQUEZ

caldía hará una obra de bien público.

EL SEGUNDO ALCALDE NO HA RENUNCIADO

En los círculos edilicios se creía que el señor Escanilla, que fué en la misma cédula que el señor Ca-

Sr. DIEGO ESCANILLA

riola, llevado a la Segunda Alcaldía, renunciaría una vez aceptada la renuncia del Primer Alcalde por derrumbamiento de la mayoría.

—Sobre este particular, nos dijo el señor Escanilla que no renunciaría el cargo de 2.o Alcalde, y que si la nueva mayoría no se encontraba satisfecha con sus procedimientos, que lo removiera.

¿Y EL REGIDOR SEÑOR ROGELIO UGARTE?

Desde el comienzo de la sesión de ayer, hubo verdadero interés en conocer la actitud que asumiría el regidor radical independiente, señor Ugarte, de quien también

Sr. ROGELIO UGARTE

se ha hablado como posible candidato a la Primera Alcaldía, dados sus profundos conocimientos sobre materias edilicias.

La posición adoptada por el señor Ugarte, de votar en contra de la aceptación de la renuncia y seguir acompañando a la minoría en las demás votaciones, demostró claramente que no estaba ni deseaba formar parte de la nueva combinación.

LA NUEVA MAYORIA VERSUS DEMOCRATAS

Cuando los 3 demócratas se abstuvieron de votar la renuncia del señor Cariola, se creyó ver un posible cambio de orientación y que ésta sería la primera manifestación de su deseo de ingresar a la nueva mayoría, pero, debido a que los siete regidores que han formado la nueva combinación que tendrá en sus manos el gobierno municipal, negaron sistemáticamente su voto a las indicaciones de los demócratas, esta creencia se ha desvanecido.

A pesar de todo, hay quienes esperan el pronunciamiento de los demócratas después de las conversaciones que tengan entre ellos.

NO HABRA REMOCION DE EMPLEADOS

Varios miembros de la nueva mayoría, con motivo de que comenzaron a circular noticias de que esta nueva combinación de gobierno, representaba la salida de algunos funcionarios, se nos dijo que ella no sería un peligro para los buenos servidores y que existía el propósito de no molestar a nadie.

EL PRIMER CENTENARIO DEL NATALICIO DE DON JOAQUIN LARRAIN GANDA

LAS HONRAS FUNEBRES EN LA CATEDRAL

La velada conmemorativa de la Universidad Católica

En diversos actos se ha conmemorado ayer y anteayer el primer centenario del natalicio del primer Rector y Fundador de la Universidad Católica, don Joaquín Larraín Gandarillas, Arzobispo de Anazarva.

EN EL SEMINARIO

El Jueves último se dirijeron varias misas en memoria del ilustre prelado, una de las cuales fué oficiada por el Nuncio Apostólico señor Aloisi Masella. En esta misa, don Rafael Lira Infante, Rector del Seminario, pronunció una sentida oración fúnebre.

LAS RONRAS FUNEBRES DE AYER

A las nueve de la mañana de ayer se verificaron en la Catedral las solemnes honras fúnebres en memoria del señor Larraín Gandarillas, que fueron pontificadas por el Arzobispo de la Arquidiócesis, señor Crescente Errázuriz.

La oración fúnebre fué pronunciada por el Pbdo. señor Labbé.

Terminado el acto, el Arzobispo, en un breve discurso, declaró inaugurada la primera piedra del monumento que se erigirá en el Templo Metropolitano en honor del insigne prelado.

LA VELADA EN LA UNIVERSIDAD CATOLICA

Poco antes de las seis de la tarde de ayer, se efectuó en el Salón de Honor de la Universidad Católica, la velada conmemorativa del primer Rector y fundador de la Corporación, don Joaquín Larraín Gandarillas.

Presidieron el acto, los Obispos Sres. Carlos Silva Cotapos y Silva Lezaeta, los Pbdos. Sres. Luis Campino, Cristóbal Villalobos, Luis Rafael Labbé, don Enrique Foster Recabarren, don Abdón Cifuentes y el Rector de la Universidad, don Carlos Casanueva.

Una numerosa concurrencia asistió a esta velada.

Después de una obertura ejecutada por la orquesta, el señor Casanueva pronunció un discurso en que sirviéndose de las mismas palabras del señor Larraín Gandarillas, dió a conocer [illegible] debe tenerse de la Universidad Católica, su labor, [illegible] cial, etc.

El señor Casanueva [illegible] licitado por su discurso.

A continuación, el señor Molinare [illegible] que le valió aplausos de la concurrencia.

La orquesta ejecutó [illegible] N.o 15 de Chopin.

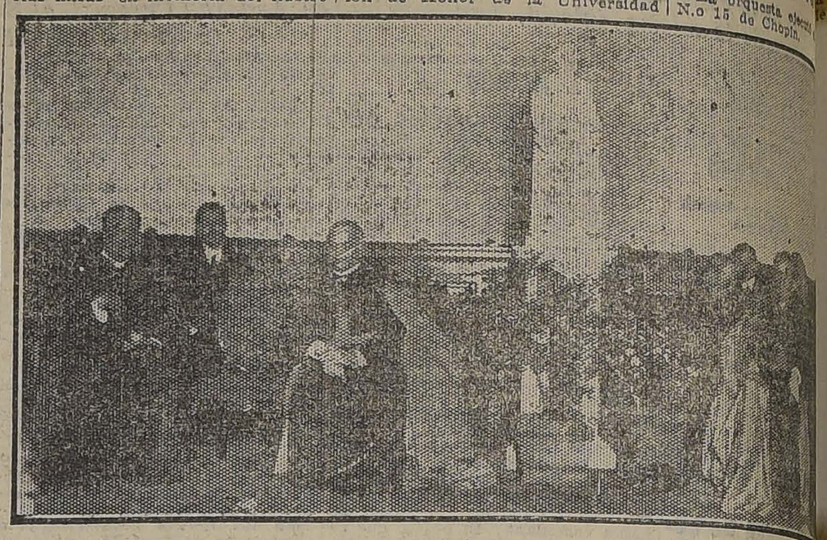

LA MESA DIRECTIVA EN LA UNIVERSIDAD CATOLICA

En seguida, el [illegible] don Abdón Cifuentes [illegible] el origen de la Universidad el 8 de Setiembre [illegible] mediante los esfuerzos [illegible] señor Larraín Gandarillas [illegible] sonalidad de este [illegible] cerdote, según recuerdos [illegible] tomados de apuntes [illegible] para la enseñanza de [illegible]

El señor Cifuentes [illegible] te aplaudido.

El señor Gustavo Ossa [illegible] darillas recitó una poesía cual es autor.

Para terminar, la orquesta ejecutó Marion 'dEncline [illegible] lli.

LAS FIESTAS DE LA RAZA

EL PASEO DE LOS NIÑOS DEL "HOGAR INFANTIL ESPAÑOL" OFRECIDO POR LOS CHAUFFEURS ESPAÑOLES, SE VERIFICO AYER CON TODO EXITO

DURANTE EL PASEO DE LOS HUERFANITOS

Una nota simpática y a la vez conmovedora, de los últimos números del programa de las Fiestas de la Raza, ha sido el paseo que ayer tuvo lugar, por los niños del "Hogar Infantil Español". A la hora indicada, salían con los autos adornados de banderas españolas y chilenas, para dirigirse a la Legación de España, en donde fueron cariñosamente recibidos por el señor Ministro y señora, obsequiándolos con bonitos juguetes.

Después de lanzar varios vivas a Chile, a España y al señor Ministro, los pequeños subieron de nuevo a sus respectivos coches, cerrando la marcha el del Excmo. señor Almeida acompañado por las dos niñas más pequeñitas del "Hogar".

Hicieron el desfile delante de la Legación, agitando sus banderitas y dando repetidos vivas, mientras el señor Ministro y señora, desde el balcón los despedían con todo cariño.

En el Parque Cousiño, numerosa concurrencia esperaba su llegada, y después de haber corrido un poco, se les obsequió con una espléndida merienda.

Llamó mucho la atención, y fué muy aplaudido por la concurrencia, el desfile y danza de banderas que los niños cantaron antes de emprender el regreso.

Seguidamente, regresaron al "Hogar", haciendo un pequeño paseo por el centro de la ciudad, hasta la Plaza de Armas, y regresando por Ahumada, Alameda y San Diego, llegaron a las 6.15 P. M., al Hogar Infantil, donde en medio de vivas a los chauffeurs, a las "Damas Españolas", a Chile y España, se dió por terminado tan conmovedor acto.

RECTIFICAMOS

Por un error manifestamos ayer que el carro con una ruca e indígenas que se presentó al desfile de la Fiesta de la Raza, pertenecía a la dotación de la [illegible] Caballería, cuando en [illegible] era de la Escuela de [illegible]

Hacemos la debida rectificación.

Con motivo de la [illegible] de este carro, el Comandante Jefe del Cuerpo de [illegible] señor Alfredo Ewing, [illegible] mandante de la Escuela [illegible] bineros, Mayor don [illegible] púlveda, la siguiente [illegible] ción:

"Felicito al personal [illegible] parte en el hermoso carro [illegible] che, que indudablemente [illegible] mejor a juicio de S. E. [illegible] las autoridades y del [illegible] Ewing".

LAS DIFICULTADES EN LA COMUNA DE YUNGAY

Quedan soucionadas las incidencias municipales

Con fecha de ayer se ha puesto en conocimiento del Ministerio del Interior, que las dificultades que se habían suscitado con motivo de constitución de la Municipalidad de la Comuna de Yungay, han quedado satisfactoriamente solucionadas con el definitivo reconocimiento de los regidores señores señores Marcos A. Arriagada, Samuel Aguirre, Luis A. Escobar, Alberto Seco, Juan de Dios Morandé, Casimiro Silva, Armando Escobar y José Luis Calvo.

Con fecha 24 de Setiembre último, celebró sesión esa organización, eligiendo a los señores Armando Escobar, Marcos A. Aguirre y Luis A. Escobar, para que desempeñen los cargos de primer, segundo y tercer alcaldes, respectivamente.

Las funciones de primer alcalde las ha asumido el segundo señor Arriagada. Este desempeño es transitorio.

Corte de Apelaciones

Ha sido propuesto para Ministro interino de la Corte de Apelaciones, el señor Romilio Nurgues.

El nombramiento será extendido en estos días.

LA CONFERENCIA DE AYER EN LA UNIVERSIDAD DE CHILE

El señor Poblete Troncoso obtiene un franco éxito en su disertación sobre "Los Museos Sociales"

Con todo éxito se llevó a efecto ayer la conferencia anunciada sobre "Museos Sociales", que dió el señor Moisés Poblete Troncoso.

La concurrencia fué numerosísima y el programa que se desarrolló fué de todo el agrado del público. Al término de su conferencia el señor Poblete fué muy felicitado. Damos a continuación un resumen de dicha conferencia:

El señor Poblete expresó que los Museos Sociales son exposiciones permanentes de gráficos, objetos, documentos, etc., que se relacionan con los problemas de la vida económico - social y con el mejoramiento de las condiciones de orden y trabajo de las masas obreras; los Museos Sociales poseen espléndidas bibliotecas que contribuyen a difundir el conocimiento de los problemas sociales; estos Museos poseen también secciones especiales sobre higiene, seguridad del trabajo.

En Chile es indispensable un organismo que permita hacer una amplia labor de cultura social y que demuestre lo malo que existe para remediarlo.

El conferencista hace una relación de los diversos Museos en Europa. Se refiere extensamente al Museo Social argentino, fundado el 8 de Noviembre de 1911. Dicho órgano ha impuesto una intensa actividad intelectual.

El conferencista se explayó sobre el Museo Social del Brasil, cuyo fin principal es facilitar el alojamiento higiénico y barato de las masas obreras.

Los Museos de previsión de antecedentes y de higiene industrial son resultados con amplitud de detalles por el señor Troncoso, quien expresa que las víctimas de accidentes del trabajo, al año suman varios miles; en Chile, con un porcentaje de 3,000 accidentes graves.

Estos Museos existen en París, Viena, Holanda, Berlín, Zurich, Munich y Bruselas.

Terminó el señor Troncoso manifestando que es urgente en Chile la creación de estos Museos, todos en bien del proletariado. Exorta a la juventud a que apoyen con su esfuerzo obras de esta índole, que están basadas en los elementos de justicia y solidaridad humanas

LA COLOCACION DEL EMPRESTITO

Se postergа hasta el 30 del presente el plazo para la presentación de las propuestas en Chile, Londres y Nueva York

En una de nuestras ediciones anteriores, dimos cuenta que el Ministerio de Hacienda había fijado el 16 del presente, como fecha de término para la presentación de las propuestas para tomar los 105 millones de pesos moneda corriente en bonos del Estado.

Razones de orden económico han aconsejado al Ministro señor Guillermo Edwards Matte, para prorrogar hasta el 30 de este mes el plazo que se había fijado para recibir en Santiago, en Londres y en Nueva York las propuestas respectivas.

LAS INCIDENCIAS HABIDAS EN LA COMUNA DE SAN MIGUEL

El Ministro del Interior se dirige al Intendente de la Provincia para que éste haga instruir una severa investigación

El Ministerio del Interior se ha dirigido últimamente al Intendente de la provincia, señor Alberto Mackenna Subercaseaux, solicitando se sirva hacer instruir una severa y prolija investigación, con motivo de las incidencias habidas recientemente en la Comuna de San Miguel.

Esta investigación es para establecer las responsabilidades de los culpables de estos desórdenes, para en seguida enviar los antecedentes a la justicia ordinaria.

LA PLANTACION DE LA AVENIDA VICUÑA MACKENNA VICTIMA DE LA PODA MUNICIPAL

Protesta del vecindario al Alcalde

Los vecinos de la Avenida Vicuña Mackenna han enviado al Primer Alcalde la siguiente solicitud:

"Santiago, Octubre de 1922.—Señor Alcalde:

Desde hace varios años a pesar de las protestas de numerosos vecinos, se ha venido sometiendo a los árboles de la Avenida Vicuña Mackenna a una poda que les impide su natural desarrollo, disminuye su belleza y priva de la sombra a los que, en verano, transitan de a pie por esta avenida. Se explica la poda en toda calle donde el árbol no puede ni debe tomar su desenvolvimiento natural, pero no en una Avenida del ancho de la de Vicuña Mackenna, donde la mayor belleza consistiría en el desarrollo de las arboledas y en la sombra de sus paseos.

El Alcalde señor Cariola había aceptado las observaciones que en este sentido le hicieron algunos vecinos; pero a pesar de todo, tan pronto como el señor Cariola se alejó de Santiago, sorprendiéndose tal vez al Alcalde subrogante, se repitió nuevamente la poda que nos privará por un año más de la sombra. No sabemos qué fuerza tan poderosa contrarreste los legítimos anhelos del vecindario, y las propias resoluciones del Alcalde.

Las pretendidas razones técnicas que se invocan para explicar esta mutilación, están desmentidas en las plantaciones de las más bellas avenidas de las grandes ciudades de Europa y América.

En vista de estas consideraciones, los abajo suscritos, vecinos del barrio de Vicuña Mackenna, rogamos al señor Alcalde se sirva tomar las providencias necesarias para impedir que el año próximo se repita tan lamentable hecho.—Javier A. Figueroa, Guillermo Subercaseaux, Lorenzo Montt, Luis Riso Patrón, Agustín Viollier Víctor Auclaire, Juan Fresno (Párroco), Oscar Dávila, J. R. Koreday, E. Varas Palacios, Julio Hudson, J. Bauhan, J. A. Villagra (Juez del Crimen), Carlos del Campo, G. Puelma, J. F. Gazbetu, Sara de Puelma Tupper, Luis Antonio Venegas, Baldomero Palma, C. Ramírez Rojas, Enrique González Castro, W. Guerrero, Luis Nordenflych, Miguel Arrate L., Alfredo Arrate L., R. García Zegers, Guillermo Labarca Hubertson, Amanda Labarca Hubertson, Herminia M. de Alessio (Directora de la Escuela Superior Núm. 45), Leticia A. de Valdés, M. Beas, Oscar Soto, J. M. Valdés, Luis Labra, Víctor de la Barra, A. Martínez S., Leonardo Stehr, C. Saavedra, Luis A. Díaz, A. García, Pío Puelma, [illegible] R., Pedro del Río, Rebeca [illegible] pejo, Enrique Rawlings, [illegible] rre, D. Meza, (siguen [illegible] firmas).—".

LA CONFERENCIA DEL PROFESOR LEWAITRE

Se efectuó ayer en la Sociedad Médica

Con todo éxito se efectuó ayer en la Sociedad Médica la conferencia dada por el profesor francés señor Lemaitre.

Asistió una numerosa concurrencia.

EL NUEVO MINISTRO DE ITALIA

Será recibido hoy por el Presidente de la República

A las 3 de la tarde de [illegible] Presidente de la República [illegible] rá en audiencia pública [illegible] Ministro de Italia, acreditado [illegible] te nuestro Gobierno, [illegible] Caltcidi.

EL DIRECTOR DE LOS FERROCARRILES

Es llamado a Santiago por el Ministro de Ferrocarriles

Ayer se le ha enviado [illegible] grama al Director de los Ferrocarriles, señor Rodolfo Jaramillo, que se encuentra actualmente [illegible] Norte inspeccionando la [illegible] tral.

En esta comunicación se [illegible] al señor Jaramillo que se [illegible] tre en Santiago el próximo [illegible] a fin de que pueda concurrir [illegible] reunión que se verificará el [illegible] ñana de ese día en la [illegible] cia, para resolver la [illegible] pendiente con la Sociedad [illegible] trial y Minera de Chile [illegible] veer a los Ferrocarriles [illegible] gran partida de carbón, [illegible] se piensa poner término [illegible] tuación porque atraviesa [illegible] neral debido a la gran [illegible] de combustible que tienen [illegible] chas.

UNA SEMANA DEL DIA DE LOS ESTUDIANTES

Las fiestas de la Primavera

rograma confeccionado por
deración de Estudiantes de
Institución que organiza la
de la Primavera desde hace
etas años

LA VELADA BUFA

ta función es tradicional en
programas que, con motivo de
sada de la Primavera, desa-
hace ya siete años la Fede-
n de Estudiantes, y ha obte-
siempre una simpática acogida
arte del público de la capital.
programa confeccionado pa-
noche tenía poderosos atrac-
para el público que éste su-
premiar con nutridos aplausos,
ando a los jóvenes actores es-
antiles al bis en más de una
ión.
mó justificadamente la aten-
de la concurrencia que lle-
todas las aposentadurías del
ro Comedia, la alta calidad de
úmeros musicales que una or-
ta escogidísima ejecutó duran-
trascurso de la función que
ocupa.
distinguió en sus funciones
onocido maestro compositor y
ctor de orquesta, señor Adol
llende.

Y ES DIA FERIADO PARA ESTABLECIMIENTOS DE INSTRUCCION PUBLICA

a Federación de Estudiantes de
e, en el curso de la semana,
rendió activas gestiones para
eguir la dictación de un decre-
or el cual los establecimientos
Instrucción Pública obtuviesen
ado por el día de hoy con el
to de que sus alumnos pudie-
concurrir a los diversos núme-
del programa elaborado para
fecha por dicha institución.
sta gestiones fueron coronadas
el más completo éxito y en la
iana de ayer el Ministro de
licia e Instrucción firmaba el
reto correspondiente que fué
scrito a todos los estableci-
ntos de instrucción secundaria,
erior y especial, quedando de
modo consagrado el 14 de Oc-
re de este año como Día de los
udiantes en vista de las condi-
es especialísimas que han pre-
do en esta oportunidad las tra-
onales fiestas estudiantiles en
or de la Primavera.

GRANDES FIESTAS DE HOY

n el día de hoy se llevarán a
diversas festividades en ho-
de la Primavera que prome-
alcanzar un éxito completo.
l feriado acordado por el Go-
no para los establecimientos de
rucción pública ha contribuído
gran parte al entusiasmo que,
duda alguna, dominará a los
nes estudiantes para celebrar
mente las fiestas que hoy se
zan.
programa completo de este
es el siguiente:
sde las diez de la mañana,
paseo de disfrazados por el
tro de la ciudad.
las tres de la tarde, gran ma-
e en el Cerro Santa Lucía.
las siete de la tarde, farán-
que recorrerá las más impor-
tes calles de la capital.
las diez de la noche, gran bal-
nocturno de fantasía en el Cerro
ta Lucía.

EL PASEO DE LOS DISFRAZADOS

s noticias de la concesión del
ado para el día de hoy fué
ida con excepcionales mues-
de regocijo por los estudian-
que esperaban dedicarse por
to a celebrar la Primave-

de tal modo que no es aventura-
suponer que en el paseo de dis-
zados que recorrerá las calles
ales de la ciudad tomarán
te numerosísimos estudiantes.
os preparativos realizados para
este paseo concurren a suponer que obtenga un éxito tanto o más grande que en año a[illegible]
Sabemos [illegible]
sos.

Para la distribución de los premios el jurado atenderá a condiciones de comicidad, de originalidad y de propiedad en la caracterización de tipos populares, etc.

CONCURSOS DE DISFRACES INFANTILES

Este concurso de disfraces infantiles ha sido acogido con unánimes muestras de aprobación y sabemos de numerosísimas personas que mandarán a sus nenes a disfrutar de las delicias de una bella tarde y a competir también—preciso es confesarlo...—por las recompensas que, como se sabe, consisten en valiosos juguetes donados por diversas casas comerciales, especialistas de la capital.

Diversas comisiones de señoritas universitarias atenderán a los pequeños concursantes en todo lo que sea necesario, y les distribuirán en el transcurso de la reunión golosinas y frutas escogidas.

Como ya se ha dicho, se ha reservado un espacio destinado exclusivamente a los niños, cercano a la Plaza Caupolicán.

LA FARANDULA

Al finalizar el baile vespertino o matinée, en la salida de coches del Cerro Santa Lucía se organizará la clásica Farándula que se compone de los disfrazados asistentes a la matinée y de los carros alegóricos y coches y automóviles adornados que se inscriban especialmente.

EL RECORRIDO DE LA FARANDULA

La Farándula seguirá el siguiente recorrido, según ha decidido la comisión organizadora:

Del Cerro a Agustinas hasta Estado; por Estado hasta la Plaza de Armas la cual será rodeada por el lado norte, para volver por Ahumada hasta Delicias, en donde se disolverá.

LAS INSCRIPCIONES DE VEHICULOS

Las inscripciones de carros alegóricos y coches y automóviles adornados para tomar parte en la Farándula son totalmente gratuitas y se reciben hasta las 11 de la mañana de hoy en el Club de Estudiantes, Agustinas 632.

Las casas comerciales que deseen hacer participar en la farándula carros de réclame pueden hacerlo en las mismas condiciones que los particulares, y sus vehículos podrán también tomar parte en los concursos abiertos por la Federación de Estudiantes para esta oportunidad.

LOS CONCURSOS DE LA FARANDULA

Para los concursos de carros alegóricos y coches y autos adornados que se efectuarán en el recorrido de la Farándula se repartirán en recompensas cuatro mil seiscientos pesos que se distribuyen en la siguiente forma: gran premio de honor, mil doscientos pesos; primer premio, mil pesos; segundo premio, ochocientos pesos; tercer premio, seiscientos pesos; cuarto premio, cuatrocientos pesos; quinto premio, trescientos pesos; sexto premio, doscientos pesos, y séptimo premio, cien pesos.

En el concurso de murgas se repartirán $ 1,300 que se distribuirán en la siguiente forma:

Un primer premio de $ 400, un segundo de $ 300, un tercero de $ 250, un cuarto de $ 200, un quinto de $ 150.

En el concurso de coches y automóviles adornados se repartirán $ 2,000 distribuídos en la siguiente forma:

Un primer premio de $ 600, un segundo de $ 500, un tercero de $ 400, un cuarto de $ 200 y un quinto de $ 100.

EL CARTEL DE LA FEDERACI ON DE ESTUDIANTES DE CHILE.— (Copia del afiche de Isaías)

Salutación Primaveral

(Prólogo de las Fiestas de la Fede ración de Estudiantes de Chile)

Ven a traernos nueva vida
en esta vida ya perdida
que nos abrasa en la ciudad;
cura la sangre de estas venas,
dale a estas muertas azucenas
tu recia y fuerte soledad.

Trémulas manos lángorosas
en un fluir de muertas rosas
cuando nos veas, mirarás;
danos la fuerza de tu aliento
y como en un encantamiento
en plenitud nos henchirás.

Seremos brotes de futuro
si toca el firme aliento puro
la raíz de esta laxitud,
y el pecho del adolescente,
será una fuente, eternamente,
inagotable de salud.

Arbol que goza y que rebosa
en florecer de luminosa
y prodigiosa floración,
por su virtud están abiertas
y perfumadas las desiertas
puertas de mi agrio corazón.

Por su virtud mi vida canta,
estalla en trinos mi garganta
como en un ave enloquecida;
por su virtud mi alma anhelara
mirar al cielo, cara a cara,
como una flor recién nacida.

Ser siempre una antorcha encendida
por todo huracán sacudida
y en la furia de cada embestida
darle a la antorcha nueva vida;
y bajo el pecho adormecido
sentir intacto su latido
tibio y fragante como un nido
de una aureola eterna ungido.

Hijo que surja de tu entraña,
rotundo como una montaña,
nos vista de su claridad;
su línea es ánfora que canta
y el ritmo egregio de su planta
humaniza la eternidad.

Voz que brota como un manantial
de tu regazo de cristal
nos da humildad hasta la muerte;
y sacudiendo las saudades
en musicales soledades
nos cincela tu brazo fuerte.

Resurrección que nos entregas
de las fragantes horas griegas
de sátiros y de bacantes,
en un vasto vértigo puro
abres las puertas del futuro
con nuestros gritos delirantes.

Todo florece con tu paso
y en el abrazo de tu brazo
cantan la Aldea y la Ciudad;
montaña, cielo, mar y tierra,
por el amor están en guerra
y en vendimias de claridad.

Tu brazo todo lo circunda,
en musical torrente inunda
la negra tierra desolada;
las selvas vibran, florecidas,
y henchidas de sus nuevas vidas
son un preludio de alborada.

Como un pastor, la tierra canta
resurrección bajo tu planta,
y el éxtasis la maravilla;
tus manos siembran claridades
y avienta negras tempestades
tu luz que en el Oriente brilla.

La creación entera siente
que se derrama tu simiente
en su entraña convulsionada,
y por su influjo sacudida
arranca canciones la vida
de su alma terva y desgarrada.

Con la pureza de tu aliento,
claro en la música del viento,
nos bañas en renovación,
y nos retorna, redivivos,
esenciales y primitivos,
tu azul licor de exaltación.

Todos en él nos embriagamos,
en su embriaguez, locos, danzamos
cantando la loca canción:
el verso sacude sus alas,
y, de la mano Baco y Palas,
vamos como una exhalación.

¡En el puro oro musical
que da tu mano matinal
beberemos hasta morir;
exprimiremos tus racimos,
y, si exprimiendo nos morimos,
tú misma nos harás vivir!

ROBERTO MEZA FUENTES.

LAS ENTRADAS PARA LA MATINEE Y EL BAILE

Las entradas se encuentran a la venta en la Boletería Central, instalada, como se sabe, en Delicias esquina de Arturo Prat, Librería de los Estudiantes.

Sus precios son los siguientes: caballeros, matinée y baile, seis pesos; señoritas, matinée y baile, cinco pesos; niños, matinée solamente, dos pesos; estudiantes federados, matinée y baile, cuatro pesos, y señoritas federadas, matinée y baile, un peso.

CANGE A LOS FEDERADOS

Los federados, por intermedio de los presidentes de los centros respectivos, deben adquirir sus entradas valiéndose de la tarjeta de cange si desean aspirar a la rebaja que hemos señalado.

Estas tarjetas de cange y las entradas rebajadas correspondientes estarán a disposición de los interesados en Agustinas 632 hasta las once de la mañana de hoy, en la Federación de Estudiantes, según hemos indicado.

LA ILUMINACION PARA EL BAILE DE ESTA NOCHE

El Cerro lucirá esta noche una iluminación que sorprenderá sin duda alguna al público de la capital por su magnificencia y profusión.

La compondrán diversas figuras movibles dibujadas con luces de colores y que han sido dispuestas en los sitios en que sean más visibles.

Esta iluminación ha sido confeccionada teniendo en cuenta los últimos progresos de la industria eléctrica artística y se compondrá de más de cuarenta mil bujías que darán una luz más clara que la meridiana.

MAÑANA DOMINGO 15 GRANDES ATRACCIONES EN LA QUINTA.—EL CORSO DE FLORES.—LA FERIA DE PRIMAVERA Y EL BAILE DE LOS ESTUDIANTES DE AGRONOMIA EN LAS CANCHAS DE TENNIS

Mañana Domingo 15, se dará fin al programa oficial de las Fiestas de la Primavera confeccionado por la Federación de Estudiantes de Chile con las grandes atracciones que funcionarán en la tarde y en la noche en los paseos y terrazas de la Quinta Normal.

EL CORSO DE LA TARDE

En la tarde, desde las tres, se celebrará el gran Corso de Flores que, tradicionalmente, cierra el programa de la Fiesta de la Primavera con una nota elegante y de buen gusto.

Para esta oportunidad se ha dispuesto la celebración de un gran baile que será amenizado por diversas orquestas y bandas de la guarnición.

CONCURSO DE CARROS ALEGORICOS Y AUTOS Y COCHES ADORNADOS

También en esta oportunidad se realizará un gran concurso de carros alegóricos y coches y automóviles adornados que ha sido acogido con grandes muestras de simpatía por los círculos estudiantiles y sociales de la capital.

En este concurso se distribuirán las siguientes recompensas:

Primer premio: $ 600; segundo premio: $ 300; tercer premio: $ 200 y cuarto premio: $ 100.

LA GRAN FERIA DE PRIMAVERA

Simultáneamente al Corso se verificará la gran Feria de Primavera que consiste en distintas atracciones llenas de novedad para el público santiaguino.

Entre los diversos entretenimientos de que se compone dicha Feria se cuentan toboganes, carruseles en espiral, montañas rusas, hoyos infernales y numerosos espectáculos que sin duda alguna serán acogidos con aplausos por el público concurrente a la reunión.

CENTRO DE ESTUDIANTES DE MEDICINA

Hoy, de 8 a 12 M., habrá canjes en la secretaría del Centro. Se ruega a los socios retirarlos entre estas horas, porque en la tarde no será posible.

El Centro prepara con mucho entusiasmo dos carros alegóricos para la farándula, sobre asuntos de actualidad. Se cuenta con un camión cedido galantemente por la Cervecería Ebner.

FEDERACION NACIONAL DE ESTUDIANTES

A una semana ya de la fecha tradicional del Día de los Estudiantes, continúan con el mismo entusiasmo y animación, los preparativos que hace la Federación Nacional de Estudiantes para celebrar dichas festividades con un programa llamado a tener especial éxito por la variedad y carácter nuevo y festivo que revisten sus números principales.

CONCURSO DE CARROS ALEGORICOS Y CARRUAJES ADORNADOS

Se han venido publicando con toda oportunidad las bases del Concurso de Carros Alegóricos y de Carruajes adornados a que ha llamado la Federación Nacional de Estudiantes para el desfile de la gran farándula del Sábado 21. Los premios instituídos para ese concurso, que serán adjudicados por un jurado compuesto de conocidas personas, son los siguientes:

a) **Carros alegóricos:** 1.o $ 1,000; 2.o $ 900; 3.o $ 750; 4.o $ 500; 5.o $ 350; 6.o $ 200; 7.o $ 100 y premios menores en objetos de arte;

b) **Autos o carruajes adornados:** 1.o $ 500; 2.o $ 300; 3.o $ 150; 4.o $ 100 y premios menores en objetos de arte.

Como única condición para optar a los premios se exige la originalidad, es decir, que los carros alegóricos o carruajes adornados no hayan sido antes presentados en ningún espectáculo análogo. Las casas comerciales podrán enviar carros o carruajes de réclame, sin pagar inscripción alguna y con derecho a los premios. Las inscripciones generales para este concurso son gratuitas y se atienden en Bandera 542.

FERIADO ESTUDIANTIL

Como se sabe, en conformidad al Reglamento de Feriados y por acuerdo del Consejo de Instrucción Pública, el Sábado 21 será feriado para todos los establecimientos de instrucción, por celebrarse en esa fecha el Día de los Estudiantes. Por otra parte, la Federación Universitaria de Deportes gestionará feriado para el día Viernes 20, como se hizo el año pasado, en atención a que ese día se desarrollará el Campeonato Atlético de Primavera en que participarán alumnos universitarios y de 4.o, 5.o y 6.o año de humanidades.

En San Bernardo

BAILE DE FANTASIA

En vista del enorme entusiasmo y del franco éxito obtenido en el baile de las fiestas primaverales, el Centro de Estudiantes de San Bernardo ha resuelto repetir este número del programa el próximo Domingo 15, de 5 a 8 1|2 P. M., en las canchas que posee el Club Ferroviario de Tennis.

La comisión organizadora no ha escatimado medios para que esta reunión resulte lucidísima, ya que ella será ofrecida en honor de S. M. la Reina, señorita Lily Fuenzalida T. y su Corte de Amor.

Los precios para este baile serán los mismos que los del anterior.

Bandas militares amenizarán el acto y en él se servirá un espléndido buffet atendido por la Pastelería Esmeralda.

ORFEON CHILENO "ISMAEL PARRAGUEZ"

Para hoy, a las 10 A. M., están citados en Bandera 848 para incorporarse al paseo de la Plaza de la mañana y la farándula de la tarde. El Domingo 15, a las 2 P. M., se reunirán en Artesanos 871, con el objeto de ir a la inauguración de la Plaza Jorge Montt de la Población San Eugenio del Consejo Superior de Habitaciones para Obreros. Es obligatorio el disfraz.

Baile de hoy Hoy a las 9 1|2 P. M., habrá baile con orquesta. Mañana, Domingo, matinée extraordinaria y noche a las 10 P. M. gran baile oficial de fantasía de la Escuela del Prof. Luis A. Escobar. Unico premiado. — Puente 682.

DISFRACES — GRAN VARIEDAD Y A PRECIOS ECONOMICOS, ENCONTRARAN EN SAN DIEGO esquina Alameda

Para la Fiesta de los Estudiantes
EL RESTAURANT CONFORT
dará todos los días una comida extraordinaria!
Todos los días. Especialidad en tallarines sin rival.
$ 4,00 ALMUERZO O COMIDA. — GRAN ORQUESTA!
AHUMADA N.o 143

DISFRACES
Los más elegantes y mejor surtido encontrará Ud. en la
GRAN PELETERIA EL TIGRE
DESDE $ 10 A $ 100, EN LA VENTA Y ARRIENDO
ESTADO 278

HOY = DIA DE LOS ESTUDIANTES

FERIADO ESTUDIANTIL

Hoy: Gran Baile en el Santa Lucia — **Mañana: Corso, Feria y Baile en la Quinta Normal**

FEDERACION DE ESTUDIANTES DE CHILE

RIO DE JANEIRO Y SUS PROGRESOS JUZGADOS POR UN REGIDOR CHILENO

LOS PASEOS, JARDINES Y AVENIDAS DE LA GRAN CIUDAD

La Municipalidad fluminense es realmente autónoma

Interesantes declaraciones de don Rogelio Ugarte, miembro de la Embajada Municipal a las fiestas centenarias del Brasil

Hemos tenido ocasión de conversar con el Regidor señor Rogelio Ugarte, uno de los miembros de la Embajada Municipal que concurrió a las fiestas del Centenario del Brasil.

El señor Ugarte se manifestó lleno de admiración por el progreso de Buenos Aires, Montevideo, Santos y especialmente, Río de Janeiro.

—Es necesario, nos dijo, que todos los habitantes de Santiago nos preocupemos de hacer labor efectiva por el progreso de la ciudad, pues nos estamos quedando muy atrás.

Yo vengo dispuesto a redoblar mis esfuerzos con este propósito.

—¿.....?

—Difícilmente podría resumir en pocas palabras cuanto me ha llamado la atención en mi viaje respecto de las enseñanzas prácticas que se pueden deducir en provecho de la ciudad.

Pero puedo decirles algo de lo que he visto en Río de Janeiro.

Río está formada de dos ciudades: la antigua y la moderna.

En la sección antigua, las calles son estrechísimas, como la de Ouvidor, por ejemplo, que siendo una de las principales, no tiene más de cinco metros de ancho.

Pues bien, las autoridades fluminenses no se han preocupado de ensanchar esas calles sino de construir grandes avenidas trasversales. Ustedes comprenderán la importancia que esto tiene para nosotros, que estamos gastando desde hace tiempo muchos millones en ensanchar calles que tienen más de diez metros de ancho, en vez de llevar a la práctica los proyectos de avenidas trasversales que todos aplaudimos y decimos necesarios, pero que no realizamos.

—¿Y la pavimentación...?, interrogamos.

—La pavimentación es completa en toda la ciudad. Es de asfalto con petróleo y también de adoquín sobre base de concreto, y se extiende en regias condiciones por los caminos rurales hasta grandes distancias de la ciudad.

Especial atención se gasta para la conservación del pavimento, lo que se hace por medio de cuadrillas reparadoras que, en carros especiales, se movilizan rápidamente con todos los elementos necesarios y reparan inmediatamente el menor desperfecto que notan en las calzadas. En esas condiciones allá se desconocen los hoyos o los montones de escombros y piedras que acá son característicos de nuestras calles.

—¿Qué puede decirnos del alumbrado de Río de Janeiro?

—Es verdaderamente soberbio e igual en todas las calles.

Los faroles no tienen nunca una altura mayor de dos metros ochenta centímetros, lo que hace que la luz se aproveche íntegramente, y no se pierda como en los focos de Santiago, que están colocados a bastante altura.

Están a una distancia de veinte metros unos de otros, a excepción de las avenidas, en donde están sólo a diez metros.

El señor Ugarte prosigue:

Río entero está lleno de paseos, jardines y grandes avenidas, con hermosas plantaciones.

Los árboles se podan científicamente, y no se les deja desarrollo hacia la altura, sino en forma de ramaje hacia los lados.

Así las avenidas presentan un aspecto grandioso y ofrecen bastante sombra. Debemos imitar este procedimiento.

—¿Y qué tal es la edificación?

—Esto fué lo que más me llamó la atención.

Casi todas las casas tienen poco frente, porque allá se vende el terreno por metros de frente con todo el fondo, y como cada individuo trata de hacerse propietario, se ha efectuado la edificación sobre pequeños terrenos.

La mayoría de las casas tiene un frente de cinco metros más o menos y cuatro o más pisos.

Hay sí, grandes y majestuosos edificios y palacios, como el del "Jornal do Comercio", por ejemplo.

La mayoría de las casas tienen jardines, parques y terrazas floridas, especialmente en los barrios nuevos, donde la edificación preferida es la de "chalets".

Sin exagerar, puedo decir que Río de Janeiro es la primera ciudad de Sur América, por la cantidad y magnificencia de sus parques y jardines, tanto públicos como particulares.

En las grandes avenidas hay instalados hermosos kioscos de pequeño tamaño, en donde se expenden periódicos y toda clase de artículos. Ninguno de ellos está destinado a bancos para lustrar calzado, como aquí, donde los kioscos son una indecencia.

—¿Cómo se presenta en Río de Janeiro el problema del tránsito?

—El servicio de tranvías es excelente. Corren a gran velocidad, en convoyes de tres y más carros. En unos cuantos minutos se atraviesan largas distancias. No hay inspectores que molestan al público como aquí, pero todo el mundo demuestra verdadera honradez...

Se desciende de los tranvías solo por el lado de las aceras.

Los automóviles también corren a grandes velocidades, a pesar de la intensidad del tránsito, que es notable. Los chauffeurs son muy diestros y respetan celosamente los reglamentos de tránsito, que están dictados muy acertadamente.

En los caminos de los cerros, especialmente, la velocidad de los carruajes es extremada.

En Río de Janeiro no hay coches de caballos. Durante mi permanencia en esa capital, vi solamente una victoria y no con caballos, sino que con dos mulas pequeñas.

El transporte de mercaderías y demás artículos se hace en pequeños carruajes arrastrados por mulas.

El tránsito de peatones también está reglamentado. Los guardianes guían el tránsito en las aceras, en las horas de mayor movimiento. Todo el mundo toma su derecha.

La Municipalidad fomenta con particular preocupación la construcción de hoteles para turistas y de teatros. Ella misma es dueña de numerosos establecimientos de esta naturaleza, como asimismo, de cafées y cabarets.

—A propósito, ¿cómo puede hacer todas estas cosas la Municipalidad?

—Como ustedes ven, Río de Janeiro es una gran ciudad, moderna y progresista; pero todo ello se debe a que la Municipalidad cuenta con los medios suficientes.

La Municipalidad, por sí sola, puede lanzar empréstitos e imponer contribuciones, hacer expropiaciones y abrir avenidas y plazas.

No está sujeta a tutelas molestas, trabas que impiden trabajar, como nuestras Municipalidades.

Es preciso, pues, conseguir la verdadera autonomía de la comuna.

Me olvidaba decirles que los Intendentes o regidores ganan dos contos al mes y el jefe o Prefecto, cuatro contos.

—¿Otras impresiones...?

—Otras cosas llamaron también mi atención en Río de Janeiro: En todas partes, lo primero que se ofrece al visitante, es la taza de café, en las casas particulares, en los restaurants, cabarets, etc. En las sesiones municipales observé que se ofrecían tazas de café a los regidores.

En todas partes, las servilletas de servicio se presentan muy bien higienizadas, en bolsitas de papel. El azúcar se sirve generalmente en polvo, en pequeños aparatos en forma de teteras.

Todos los establecimientos comerciales, grandes y pequeños, tienen marcados los precios de sus mercancías, lo que es de evidente conveniencia.

—Hay que trabajar, nos dice, firme y parejo, si no queremos quedarnos rezagados.

Y nos tiende la mano para despedirse.

EJERCITO Y ARMADA

EL MECANICO SEÑOR SEEBROCK, PASA A SALUDAR AL PRESIDENTE DE LA REPUBLICA, Y AL MINISTRO DE LA GUERRA

El Martes se efectuará una conferencia en el Regimiento Pudeto

Hoy el Regimiento Pudeto efectuará un viaje táctico al San Cristóbal

El mecánico señor Seebrock

En la tarde de ayer pasó a saludar al Ministro de Guerra, señor Hernán Correa Roberts, el mecánico señor Arturo Seebrock, que acompañó al capitán Aracena en su raid a Río Janeiro.

En seguida el señor Seebrock, acompañado del Ministro señor Correa Roberts, pasó a saludar al Presidente de la República.

Conferencia en el Regimiento Pudeto

El Martes próximo se efectuará en el Regimiento Pudeto la segunda conferencia sobre los temas de Invierno presentados por los oficiales de esta unidad.

Viaje táctico

Hoy, a las 8.30 A. M., la oficialidad del Regimiento Pudeto realizará un viaje táctico al Cerro San Cristóbal.

El ejercicio será dirigido por el mayor señor Maillard y a él concurrirán los jefes superiores y oficiales de la guarnición.

TITULO DE CORONEL.—Se ha declarado que el Teniente Coronel señor Ricardo Silva A., tiene derecho al título de Coronel y al retiro y montepío correspondientes a ese grado.

Una felicitación

La Comandancia de la División por la orden de la plaza, ha felicitado a las diversas unidades que participaron en el desfile del Jueves último por su brillante presentación.

Esta felicitación se ha hecho en especial al capitán señor Héctor Suárez, que tuvo a su cargo la organización del desfile.

PRESENTACIONES. — Al Departamento del Personal se presentaron ayer los siguientes Tenientes Coroneles que regresan a su guarnición, señores: Aníbal Riquelme, Quintiliano Barbosa, José A. Villalobos y Oscar Castro.

Estos jefes concurrieron al curso de Información de Infantería.

Además, se presentaron los Mayores señores Julio Fernández y V. Canales; el Capitán señor José A. de la Fuente, y el contador 3.o señor Jorge Astete.

REVISTA DE COMISARIOS.—Hoy se efectuará la revista de comisarios de los cuerpos de la guarnición.

Dicha revista será por papeletas.

CUERPO DE INVALIDOS. — Los días 17, 18 y 19 del presente mes se efectuará el pago de pensiones al Cuerpo de Inválidos.

Servirá de interventor el Mayor señor Harthard.

INCENDIO

Sigue la gran baratura de las mercaderías en incendio de la

Peletería Americana

y Fábrica de Tejidos de Punto, San Diego

LAS INDUSTRIAS SUECAS

Interesante película sobre esta materia que se pasará hoy en el Splendid

Deseando dar a conocer la industria mecánica de Suecia, la Compañía Sud-Americana S. K. F., ha elaborado en ese país una película cinematográfica demostrativa, que servirá para hacer conocidas las actividades industriales suecas, y en especial, la fabricación de los rodamientos a bolitas S. K. F., que constituyen la especialidad de la casa.

Esta cinta será pasada en el Teatro Splendid, hoy a las 9.30 P. M.

Se han distribuído profusamente entre los industriales y personas que se interesan por las industrias, las invitaciones para este acto.

Legislación Minera

Con asistencia de los miembros señores: Alejandro Lira, Emilio Tagle, Javier Gandarillas Matta, Alfredo Balmaceda, Carlos Lanas, Luis Salas, Gustavo Gallardo, y el secretario señor Germán Nuhuser, celebró sesión la Comisión designada para estudiar algunas modificaciones de nuestra legislación minera.

En esta reunión se discutieron los siguientes puntos: cateos: plazo de éstos para los particulares; proceso ordinario a que deberá ceñirse entre propietarios, superficiales y particulares interesados.

La Comisión volverá a reunirse el Martes próximo.

EDUCACION

"UNION DE PROFESORES DE CHILE"

Agrupación Departamental de Santiago

Hoy a las cinco de la tarde en Compañía 1214, celebrarán una importante asamblea general los miembros de la Agrupación Departamental de Santiago, de la Unión de Profesores de Chile.

El directorio dará a conocer su programa y la asamblea debe acordar el monto de las cuotas, designar las comisiones, etc.

A las reuniones de la Agrupación pueden asistir todos los profesores que simpaticen con la unificación del magisterio.

SOCIEDAD NACIONAL DE PROFESORES

Presidió la última sesión el señor Aguirre Cerda y asistieron los directores señores Aguilera, Alcayaga, Arancibia, Elgueta, Flores, Galdames, Gomien, Matus, Torreblanca, Vergara y el secretario señor Chávez.

Concurrieron además las señoritas directoras de los Liceos de Niñas, el señor Director de Educación Primaria y otras personas más.

Se dió cuenta del estado en que se encuentran las gestiones para la realización de las manifestaciones que el profesorado nacional ofrecerá al Ministro de Educación de México a su paso por Santiago y de la entusiasta cooperación que estas ideas han encontrado en las autoridades docentes y entre los educadores principalmente.

La Sociedad Nacional de Profesores ofrecerá al Ministro señor Vasconcelos un garden-party en la terraza del Cerro Santa Lucía a las 4 de la tarde del día que se indique, y le dedicará también en un día distinto una velada en el Salón de Honor de la Universidad de Chile. La parte literaria de esta velada estará a cargo de los señores Darío E. Salas, Pedro Aguirre Cerda, Luis Galdames y de la señora Amanda Labarca Hubertson, y la parte musical, a cargo del Conservatorio Nacional de Música y Declamación.

La señora Dinator de Guzmán llamó la atención del Directorio al distanciamiento que se nota entre el profesorado femenino y la Sociedad Nacional de Profesores y que, según ella ha podido averiguar, se debe a que las profesoras culpan a la Sociedad de la diferencia de sueldos entre los profesores masculinos y femenino.

El señor Galdames y otros directores más desvirtúan con citas precisas las especies que a este respecto se han hecho circular anónimamente y sin alcanzarse a interpretar su espíritu, y, en vista de estas explicaciones, todas las directoras de liceos presentes manifestaron el propósito de atraer a la Sociedad el mayor número posible de profesoras, para formar en seguida los Centros Pedagógicos de los respectivos establecimientos y designar los Delegados ante el Directorio, en conformidad con los Estatutos.

A fin de dar representación en el seno del Directorio al mayor número de tendencias y especialmente al elemento femenino, se acordó tramitar la reforma de los Estatutos.

LIGA PROTECTORA DE ESTUDIANTES PRIMARIOS. — Beneficio en el Teatro Setiembre. — Hoy Sábado a las cinco P. M., celebrará sesión la Liga Protectora de Estudiantes Primarios, en el salón de honor de la Unión Comercial, Estado 33, para ocuparse de la organización de la Cruz Roja Escolar.

Para el beneficio que tendrá lugar el 20 del presente a las 6 P. M., en el Teatro Setiembre, a favor de esta institución, se ha confeccionado el siguiente programa:

1.a Parte

1.o Obertura por la orquesta.
2.o Canto por la señorita L. Riquelme, del Conservatorio.
3.o Poesía alusiva al acto, declamada por su autor, don Benjamín Figueroa.
4.o Couplets, por la Chilenita.
5.o Violín por el concertista don José María Chávez, acompañado de guitarra, por el señor Figueroa.
6.o "Una furtiva lágrima", de la ópera Eliser D'Amour, por el señor Guilermo Izquierdo, acompañado al piano por la señora Amelia Palma.

2.a Parte

1.o Obertura por la banda militar.
2.o Declamación por el señor Elías Cartagena.
3.o "Manon de Massenet", por la señorita Hortensia Venegas, acompañada al piano por el maestro Carlini.
4.o Petit Pierrot, el encanto de los viejos y niños.
5.o Mazurca azul, serenata, por el señor Guillermo Izquierdo.
6.o "Los payasos se van. . .", de Hugo Donoso, por el Ateneo Obrero.

3.a Parte

Biógrafo.

CRONICA POLICIAL

SE ORDENA AYER LA DETENCION DE UN NUEVO REO JE MEZCLADO EN LA DEFRAUDACION DE FLETES FERROVIARIOS

El hombre del estómago-maletín da cuenta al juez del sus hazañas

Era capaz hasta de tragarse una caja de fondos...

La falsificación de boletos de apuestas mutuas en las hípicas

Un homicidio en la calle de Huemul

Un auto atropella a un niño y le da muerte

Se activa el proceso de las loterías

CONFIESAN LOS DETENIDOS ACUSADOS DE ESTAFAS A LAS INSTITUCIONES HIPICAS

DAN NOMBRES, SEÑALAN FECHAS E INDICAN LAS CANTIDADES PERCIBIDAS FRAUDULENTAMENTE

Se ha impuesto el público de la afortunada pesquisa llevada a cabo por el detective señor David Finch, respecto de las estafas de que estaban siendo víctimas las instituciones hípicas.

El señor Finch, que desde hacía algún tiempo venía investigando el origen de estas estafas, ha logrado rematar sus pesquisas con toda felicidad, pues no sólo aprehendió a los hechores, sino que también obtuvo el cuerpo del delito, es decir las maquinarias que servían para la falsificación.

Aprehendido uno de los empleados del Club Hípico, en quien ya recaían ciertas sospechas, éste empezó por negar su participación, diciendo que ignoraba en absoluto de lo que se trataba, pero interrogado por el señor Finch y abrumado con pruebas fehacientes de su culpabilidad, confesó todo, dió el nombre de su cómplice y señaló el lugar donde se hallaba oculta la caja maleta que contenía la imprenta misteriosa.

Detenido a continuación el litógrafo-dibujante, que era el socio industrial del negociado, aparentó no saber nada, y cuando se le llevó a presencia de las maquinarias expuso que él ignoraba para qué se las destinaría, ya que él era dibujante y no impresor.

Como persistiera en su negativa, se llamó a su cómplice, el empleado de las apuestas mutuas, y a pesar de esto continuó negando, diciendo que no conocía a la persona que se le indicaba.

Pero el señor Finch optó entonces por interrogarlo personalmente, lo que dió un resultado maravilloso. El audaz litógrafo fué largando una por una todas sus bellaquerías, dió nombres de caballos, señaló fechas, indicó cantidades percibidas fraudulentamente y terminó por decir donde había adquirido las maquinarias.

En esta forma y ya en completo acuerdo detectives y culpables, pues las investigaciones hechas concordaban con todo lo confesado por los estafadores, éstos fueron puestos ayer a disposición del Juez señor Soro Barriga, que sirve el Juzgado que está de turno, donde se inició el sumario respectivo.

EL PROCESO POR DEFRAUDACIONES EN LOS FLETES FERROVIARIOS

Este ruidoso proceso que se instruyó después de los graves denuncios que se hicieran respecto de las defraudaciones descubiertas en el servicio de pases libres en los fletes ferroviarios del Ministerio de Guerra, ha vuelto a ponerse de actualidad en el día de ayer con motivo de nuevas determinaciones tomadas por el Ministro sumariante, señor Ricardo Dueñas.

Tiene ya conocimiento el público que debido a órdenes del activo magistrado que instruye este sumario han sido declarados reos don Columbano Millas y un señor Moncada, se ha dictado orden de prisión contra otra persona que anda ausente y se trajo desde Los Andes a un comerciante que luego fué puesto en libertad por no haber méritos en su contra.

En los últimos días el señor Dueñas ha tomado numerosas declaraciones y había ordenado diversas diligencias las que se mantenían en la más absoluta reserva.

Y ayer, como consecuencia de esas diligencias, don Juan Porchela, contador del Regimiento de Telégrafos se presentó a presencia del Ministro sumariante, quien después de interrogarlo, ordenó su detención y ofició a la unidad militar a que pertenecía para que allí se diera cumplimiento a la orden de la justicia.

EN LA CALLE DE HUEMUL

UNA PUÑALADA QUE DESTROZA UN CORAZON

En la calle de Huemul se produjo ayer tarde un hecho de sangre, que le ha costado la vida a un individuo cuyo nombre aún no se conoce.

Las primeras noticias recogidas en el lugar del trágico suceso informan que un desconocido le dió una puñalada a otro, frente al N.o 838 de esa calle, de tan graves consecuencias que el herido fallecía momentos después.

El hechor tan pronto se dió cuenta del crimen, emprendió la fuga.

Los vecinos dicen que la víctima sólo alcanzó a dar unos cuantos pasos, pues cayó, para no levantarse, frente al N.o 824.

Tan pronto tuvo conocimiento la 4.a Comisaría de lo que pasaba, inició las investigaciones del caso para aprehender al hechor.

Por su parte, la Sección de Seguridad ordenó a un agente para que se trasladara a la calle de Huemul y pesquisara este nuevo crimen.

AYER ES INTERROGADO POR EL JUEZ DEL CRIMEN EL HOMBRE DEL ESTOMAGO-MALETIN

CONFIEZA SUS ROBOS Y SE CONTENTA CON SU SUERTE

Hemos informado ampliamente acerca del curioso caso descubierto por la Sección de Seguridad en la persona del delincuente Alberto Moreno.

Moreno tenía en el estómago un verdadero depósito de alhajas que se había robado durante sus excursiones a la propiedad ajena.

La partida de ladrones a que pertenecía este ratero y que tenía su punto de reunión en una carnicería situada en calle García Reyes al llegar a Romero, fué sorprendida en los precisos momentos en que se hallaba reunida, bien ajena de que la policía la seguía los pasos.

Por desgracia, como sólo eran tres los funcionarios policiales que dieron el golpe, cinco de los delincuentes lograron huir y siete de ellos fueron aprehendidos.

Y con esos siete venía Moreno, el hombre del estómago maletín, o del estómago elástico, el sujeto que guardaba en el estómago el producto de sus robos.

Moreno, que era el autor de un robo de alhajas ocurrido en calle Agustinas, había guardado en su estómago nada menos que un reloj pulsera, un collar de perlas, un anillo de compromiso y un arete.

Y como la Sección de Seguridad tiene doctores para todos los males, se proporcionó al hombre del estómago - maletín, el tratamiento que recomienda la medicina moderna y un tanto casera, el que dió resultados maravillosos.

Primero el reloj y después las demás alhajas fueron apareciendo paulatinamente.

Ayer en la mañana ya estaban en poder de los pesquisantes todos los objetos en perfecto estado, salvo el arete que sufrió algunos pequeños desperfectos.

En la tarde de ayer fué conducido a presencia del juez del crimen, a quien confesó todos sus delitos.

Moreno es un delincuente avezado, a quien no le importa un ardite la cárcel.

Muchacho joven, expresó que no tenía cómplices y aún dijo con todo descaro que era capaz de tragarse una caja de fondos.

Y terminó agregando que su aprehensión fué debida a la rapidez con que la Sección obró y que él, antes de emprender el vuelo, se había embriagado.

Moreno quedó detenido mientras el sumario sigue su curso.

Muerto por

La 3.a Comisaría don Carlos Galle... pellado con su ... zo Labrín Rive... una muerte inmed...

El hecho ocurrió ... bio, entre Almirante ... quelme.

El trágico fin de

"Bochinchera" ... te. Inexperta, como ... sexo, no hizo caso ... tes silbidos de la ... le anunciaban el peligro.

Y la catástrofe ... todas las graves ... origina un atropello ... viario.

Murió "Bochinchera" ... mucho tiempo fué ... guardián de policía.

En la 10.a era ... Figuraba en la de... como elemento indi... vilización.

Alasana, caribana ... tipo de noble extir...

Se cree que su ... ja un vacío difícil ... sidera irreemplazable.

La Orden del Día ... tura, deja ayer ... del desgraciado fin ... ra", y ordena que se ... en el Cuerpo de P...

GANADO

El mejor ... Habano.

60 cts. PAQ...

Don Beño en ...

Este muchacho ... pocos días fué ... después de haber ... rante largo tiempo ... encuentra en desgracia.

Todos los días ... Juzgados del Crimen ... gante o curioso, ... activo de la "patilla".

Ayer fué interrogado ... del crimen, pues ... conjuntamente con ... aprehendió al hombre ...

El proceso de las ...

El primer Juzgado ... ha continuado activa... que se sigue contra ... de boletos de lotería.

Han sido citadas ... las que han declarado ... este proceso.

UN ANILLO CON ... —Amelia Gacitúa ... acusársela de ser ... de un anillo con brillantes ... ca Carreño.

CONTUSIONES GRAVES. — ... gio Mella Díaz, fué ... la 4.a Comisaría, por ... pellado con el auto ... Quezada, infiriéndole ... graves.

UN PENSIONISTA ... Se ha presentado a la ... ñora Consuelo Rosales ... en la calle Herboso ... cuenta que anteayer ... desde su casa una ... tenía la que le ha ... sas prendas de ... algunas alhajas de ...

Además le adeudaban ... de pensión.

LA CARIDAD PUBLICA ... fué detenida una ... plorar la caridad pública.

Interrogada en la Sección ... guridad expuso que ... obligaban a implorar la ...

D E P O R T E S

FOOT--BALL

EN EL ESTADIO DEL IBERICO

En competencia por la Copa Logroño, se medirán mañana los primeros cuadros de los Clubs Ibérico Balompié y Morning Star

En el cómodo campo de deportes del Club Peninsular se efectuará mañana esta partida, en competencia por una artística copa donada por la Sociedad Benéfica Provincia de Logroño.

El solo anuncio de este encuentro ha bastado para que nuestros aficionados se apresten para presenciarlo, pues será sin duda alguna un partido en extremo interesante. De todos es conocida la rapidez del Morning y la ciencia y entusiasmo del Ibérico, unido a la limpieza y corrección con que actúan, lo cual los ha colocado como los equipos livianos de más brillante juego.

Dará más importancia al lance el hecho de que la copa que se disputará, quedará en poder definitivamente del ganador de esta contienda, porque es voluntad del donante que se juegue por una sola vez.

Se dará comienzo a esta importante reunión con el preliminar que jugarán los segundos equipos de los mismos clubs a las 2.30. El Ibérico ha donado 11 medallas de plata para premiar al vencedor.

En la mañana, a las 10.30, jugarán un partido amistoso los terceros equipos de las mismas instituciones.

Asociación de Foot-ball de Santiago

El directorio de esta colectividad se reunirá el Jueves 19 del presente para ocuparse de nulidad de la partida Santiago II c. Ibérico II y demás asuntos pendientes.

La partida B. Central II c. Magallanes II se jugará en la cancha Magallanes, a las 10.30, ante el árbitro señor Joaquín L. Huerta.

Club Instituto Nacional

EXITO DE LA RECEPCION EN HONOR DEL SEÑOR ATIENZA

El Miércoles en la noche se efectuó la recepción que esta institución tenía anunciada en honor del socio señor Carlos Atienza, fiesta que tenía por objeto recibir oficialmente al camarada que se incorpora nuevamente al seno de la institución al regresar al país. Constituía también esta recepción uno de los números del programa de fiestas con que el Club ha venido celebrando el noveno año de su fundación.

Una distinguida y selecta concurrencia ocupaba el cómodo salón de la Escuela Olea, donde la numerosísima asistencia hizo gala de buen humor, trascurriendo las horas en medio de la más franca camaradería.

A los acordes de una muy escogida música las parejas se deslizaban con inusitado entusiasmo pasando así los momentos velozmente sin que la concurrencia sintiera la fuga de las horas, demostrando ello la exquisita cultura de los jóvenes institutanos y el esmero con que fueron atendidas las numerosas familias de los socios. Llamó vivamente la atención la solicitud, el esmero y la correcta presentación del buen buffet con que la institución festejó a los asistentes.

A las altas horas de la madrugada las distinguidas familias que se dieron cita en el amplio local de la Escuela Olea se retiraban gratamente complacidas de la fineza con que habían sido atendidas y de la refinada cultura de la juventud institutana.

La comisión de fiestas ha sido, por este motivo, muy felicitada, pues, el éxito alcanzado en la recepción demuestra una vez más el estrecho compañerismo que une a los socios de este Club.

No cabe dudas que las fiestas con que el Club Instituto Nacional ha celebrado esta vez su 9.o año de vida dejarán un grato recuerdo en la colectividad, recuerdo que será un poderoso estímulo que los alentará a continuar la obra en que están empeñados.

LIGA OBRERA DE FOOT-BAL.—Por inconvenientes de última hora, no se llevará a efecto el encuentro anunciado para mañana con la Liga Ferroviaria.

Por este motivo, la partida Almirante Simpson II con U. Camilo Henríquez II, se efectuará en la cancha San Eugenio, a las 2.15 P. M.

El team Royal practicará con el Crompello F. C. en la misma cancha, a las 3.30 P. M., ante el árbitro señor Prieto.

IBERICO BALOMPIE.—Directorio para hoy, a las 9.30 P. M., en el Centro Español.

SE LE NECESITA.—Se nos pide rogar al Sr. Ventura Debezzi, se acerque a esta sección, de 5 a 7 P. M., de hoy.

UNION SANTA ELVIRA F. C.—Con motivo de llevarse a efecto mañana la inauguración oficial de la cancha que posee este club en el Parque Cousiño, la comisión de fiestas ha confeccionado el siguiente programa:

De 8 a 11 A. M.—100 metros para todo competidor; 200 metros planos, 400 metros planos, Salto largo con impulso, Salto largo sin impulso, Salto alto con impulso, Tiro de la bala, Dardo.

De 4 a 6 P. M.—Match entre los dos equipos del club.

Habrá premios.

Federación Universitaria de Deportes

EL PROGRAMA DEPORTIVO DE LAS FIESTAS DE PRIMAVERA

Con todo entusiasmo se continúa por los dirigentes de la Federación Universitaria de Deportes la preparación del programa deportivo con que celebrarán los estudiantes la llegada de la Primavera. La ya tradicional Fiesta de los Estudiantes, agregará este año un número nuevo al programa de festejos, y junto con las fiestas de la alegría, celebrarán las fiestas del músculo.

Todas las ramas de la Federación Universitaria de Deportes han organizado alguna competencia, y así nos será dado poder asistir al campeonato Universitario de Box, en la carpa del Circo de la Alameda de las Delicias; podremos presenciar un campeonato atlético para todo competidor en los Campos de Sports de Ñuñoa; veremos medirse a los mejores tennistas universitarios; en el polígono de la Escuela Militar se está ya realizando un certamen, y finalmente en el día y local que indicaremos en ediciones próximas, se llevará a cabo el ya tradicional encuentro entre las Universidades de Chile y la Católica que tanto interés logra despertar en nuestros estudiantes y aficionados.

El comité que tiene a cargo el programa, se reunirá hoy, a las 11 de la mañana en "El Mercurio", a fin de ultimar los preparativos.

Liga Infantil de Foot-ball

Por acuerdo del Directorio las siguientes partidas se jugarán en la cancha y horas que se indican:

1.a División, Serie A.—Escuela Normal v. 1.o de Mayo, cancha Badminton. Hora: 3 P. M. Referee, señor A. Weitz.

3.a División.—Independencia v. Nottingham, cancha Badminton. Hora: 2 P. M. Referee, señor O. Vera.

CAMPEONATO MUNICIPAL DE LA COMUNA DE PROVIDENCIA.—Las siguientes partidas se jugarán mañana, en la cancha del Escuela de Carabineros: A las 10.30 A. M., Escuela de Carabineros v. G. Escala; a las 2 P. M., Arauco v. Magnere; a las 3 P. M., Girardi v. José M. Infante; a las 4 P. M., Telégrafos v. ganador del primer match de la tarde.

CIGARRILLOS OVALADOS
MARATON
BOQUILLA AMBRE
20 CENTAVOS
O-16

EXCURSIONISMO

CUERPO DE EXPLORADORES GALVARINO. — Hoy, a las 5 1|2 P. M., se reunirá la junta general de esta corporación en Huérfanos 1062.

Para los puestos de presidente y vice han sido designados los señores Carlos Valdivieso y Oscar Navarrete, respectivamente.

Como delegados ante la Asociación de Excursionistas y Exploradores de Chile están acreditados los señores Oscar Navarrete y Eduardo Morales.

También esta institución está empeñada en ofrecer una manifestación íntima al señor Valdivieso, quien acaba de llegar al país de regreso del Brasil.

AL MARGEN DE LOS JUEGOS OLIMPICOS LATINO-AMERICANOS

Aprovechemos para el porvenir las lecciones de la experiencia recogida en el exterior

Propendamos a la unión sincera y definitiva de todos nuestros deportes

La mayoría de los deportistas chilenos que intervinieron en los primeros Juegos Olímpicos Latino-Americanos se encuentran ya de regreso.

El comentario acerca de su actuación se hace ahora tan intenso como a raíz de cada uno de los torneos en que no los acompañó la fortuna y de ordinario no se emiten opiniones justicieras, ni se trata de aprovechar para el porvenir las lecciones de la experiencia recogida en el exterior.

Despojándonos un poco del excesivo amor propio, que nos enloquece y ciega, es preciso convenir en que el papel de Chile no ha sido tan triste e inútil en los campos de juegos fluminenses, porque, si bien es cierto que en algunos concursos pudo, sin descuidar ciertos pormenores importantísimos, actuar mejor la representación chilena, también lo es que en ciertas ramas sólo es digna de los más unánimes aplausos.

Se presenta así una situación de equilibrio que con mejor criterio podría llevarnos a no buscar responsabilidades con espíritu injusto, sino a encontrarlas allí donde realmente están; y en todo caso, a ser ecuánimes, tratando de unir y no de anarquizar, que es momento más propicio para que toda la familia deportiva nacional inicie una acción conjunta, libre de rencores, eficaz y generosa, para que podamos colocarnos en este aspecto de la cultura al nivel de los demás pueblos suramericanos.

En el terreno de las responsabilidades, es de irritante injusticia culpar al jefe general de las delegaciones, señor Matte Gormaz, quien no sólo hizo un esfuerzo cuantioso de dinero para la movilización de los chilenos, sino que contribuyó, además, con su gran prestigio e ilustración, a que se subsanaran las dificultades producidas.

Se puede ser severo sin caer en las ingratitudes que no deben prender en el corazón del verdadero deportista.

Los competidores, lejos de merecer reproches, son dignos de elogio. Lucharon con energía, caballerosamente, y extremaron hasta lo increíble todos los requisitos necesarios para presentarse siempre en condiciones para vencer.

No hay que olvidar que el ambiente deportivo en que se actuó, debía influir en todo y acaso aquí se encuentre la explicación de un error de dirección que tuvo consecuencias marcadas en el cómputo final de dos ramas deportivas.

Es de equidad reconocer que los delegados, sin excepción alguna, llevaron su celo hasta el sacrificio, atendiendo sus cargos de labor con tesonera dedicación, olvidándose muchas veces de sí mismos.

Ya es tiempo de que cesen las recriminaciones. Todos, las corporaciones jefes, la prensa, las autoridades, cuantos algo tenemos que ver con el porvenir de la raza, en orden a su progreso por medio de la cultura física, debemos concretarnos a cumplir un deber ineludible, que nos señala la experiencia adquirida en estos Juegos Olímpicos.

Es menester ante todo que se propenda a la unión sincera y definitiva de todos los deportes y después buscar la fuente que permita disponer de los recursos económicos que exige toda empresa de trascendencia.

Nuestra organización deportiva debe ser en primer término afianzada, constituyendo una Federación de cada rama deportiva. Así en nuestro país, deben organizarse sin pérdida de tiempo, la Federación Chilena de Tiro al Blanco, la Federación Chilena de Equitación, la Federación Chilena de Esgrima, la Federación Chilena de Basket Ball, etc., etc. De este modo existiría una institución jefe en cada actividad, que reuniría a todos los aficionados de uno a otro extremo del país.

Cada una de estas instituciones jefes debería obtener su personalidad jurídica y designar un delegado ante la Confederación Chilena de Deportes, que sería formada por un representante del Gobierno y los delegados de las distintas Federaciones jefes.

En esta forma la Confederación Chilena representaría en Chile la enorme fuerza que tiene en Argentina la Confederación Argentina de Deportes, a la cual se debió el éxito obtenido por aquel país en las justas del Brasil.

Por lo que respecta a la cuestión económica, debe desde luego establecerse un impuesto adicional del 2 o|o sobre la totalidad de las apuestas mutuas de nuestros hipódromos. En el Brasil, del 10% que se deduce del monto de las apuestas, se destina el 2 o|o al fomento de la cultura física y sólo así se explica el buen pie en que aquel país se encuentra en materia de terrenos deportivos.

Debe igualmente deducirse de las entradas de los espectáculos deportivos profesionales, un porcentaje para el fomento de la cultura física.

En Buenos Aires, en el match Tracey-Firpo, efectuado el Domingo último, cuyas entradas ascendieron a cerca de $ 300,000 nacionales, la Municipalidad autorizó la contienda con la condición de que la empresa destinara el 10 o|o de la entrada total al mantenimiento de los jardines infantiles y terrenos deportivos que sostiene aquella corporación.

Con estas entradas podrían fundarse entre nosotros jardines infantiles, estadios, etc., única manera de no aparecer en forma desmedrada ante los demás. Es oportuno recordar lo dicho hace poco por el Barón Piérre de Coubertin: "No me explico cómo en Chile hay deporte sin que existan los jardines infantiles. Es algo como si en un país funcionaran las Universidades sin que hubiera escuelas primarias".

Contando con fondos y con la ayuda del Gobierno podría construirse desde luego un gran Estadio Modelo en Providencia—en pleno corazón de la ciudad—aprovechando los terrenos que la canalización quitará al lecho del Mapocho.

Este plan de labor se haría en seguida extensivo a las demás ciudades importantes del país para transformar a Chile en un Centro de la cultura física digno de sus tradiciones de vigor y fuerza.

Se podría, igualmente, adquirir caballos especialistas para las diferentes competencias internacionales de equitación, afianzando así las probabilidades de obtener mayores éxitos en estos concursos.

En cuanto a los conocimientos de foot-ball y demás deportes, podría contratarse a profesionales en plena actividad, que adiestraran a nuestros aficionados en el terreno mismo, actuando en compañía de ellos. Se mejoraría a la vez la situación actual de los técnicos que preparan a nuestros exponentes con todo celo.

Aparte de estos proyectos hay muchos otros que podrían realizarse con evidente beneficio para estas manifestaciones llamadas a consolidar el buen nombre del país en el exterior y el bienestar de los habitantes en el interior.

Estos problemas sólo pueden resolverse mediante la cooperación de todos, cooperación que sería fácil obtener si la familia deportiva chilena estuviera sólidamente unida y si se organizara con arreglo a las modernas exigencias nuestra vida deportiva.

Trabajemos, pues, por la unión de todos los deportistas, olvidando antiguos rozamientos que jamás debieron existir y mirando sólo a las conveniencias generales.

ATLETISMO

El atletismo en los Ferrocarriles

Hoy, a las 2.15 P. M. se iniciará la eliminatoria de los atletas que han de representar a la Segunda Zona en el Campeonato Ferroviario de Atletismo y de Foot-ball, a efectuarse en Santiago, con intervención de Coquimbo, Valparaíso, Santiago, Concepción, Valdivia y San Bernardo, en los días 4 y 5 de Noviembre próximo.

Esta eliminatoria se efectuará en la cancha Maestranza Atlético, convenientemente preparada con pista para carreras y sujeta al siguiente programa:

A las 2.15 P. M.—Preliminares de 100 metros planos; en series.

Preliminares de salto alto con impulso.

Preliminares de salto largo con impulso.

Carrera 200 metros, vallas: 5 series.

Lanzamiento del dardo.

Carrera plana 200 metros. — 7 series.

Para la dirección de este torneo atlético se ha designado la siguiente comisión directiva:

Arbitro general, señor Antonio Torielo.

Comisarios: señores Armando Garfias y José Gacitúa F.

Cronometradores: señores Jorge Chartier y Juan Gálvez Rivas.

Jueces de partida: señores Armando Garfias y Benigno Castillo.

Jueces de llegada: señores Alberto Aravena y Armando Nievas.

Juez de saltos: señor José Gacitúa F.

Lanzamientos: señor Aliro Ramírez J.

La entrada a cancha ha sido fijada en $ 0.40.

—Cita para el Miércoles próximo a las siguientes reparticiones de la Empresa de los Ferrocarriles del Estado (Dirección General), a fin de llevar a efecto la eliminatoria para el gran torneo del día 4 de Noviembre próximo, a las 2 P. M., en los campos de Sports de Gath y Chaves (Los Leones): Vía y Obras, Materiales, Tracción y Maestranza, Control de Entradas, Contabilidad, Imprenta, Caja de Retiros de los Ferrocarriles, Servicio Judicial.

DEPORTIVO LAUTARO. — El siguiente fué el resultado del torneo interno de este centro, efectuado anteayer en el Parque Cousiño:

100 metros: 1.o Miguel Vásquez, 2.o R. Ciudad, 3.o S. Vásquez.

200 metros: 1.o Miguel Vásquez, 2.o L. Villalobos, 3.o E. Romero.

Salto alto con impulso: 1.o Carlos Vásquez, 2.o S. Vásquez, 3.o M. Vásquez; altura, 1.35.

Largo sin: 1.o Ricardo Ciudad, 2.o C. Vásquez, 3.o S. Vásquez.

Lanzamiento de la bala: 1.o Carlos Vásquez, 2.o S. Vásquez, 3.o E. Romero; distancia, 7.90 metros.

400 metros: 1.o Carlos Vásquez, 2.o E. Romero, 3.o M. Vásquez.

1,600 metros: 1.o Carlos Vásquez, 2.o S. Vásquez, 3.o M. Vásquez.

Salto triple: 1.o Miguel Vásquez, 2.o C. Vásquez, 3.o L. Villalobos; distancia, 8.55.

5,000 metros: 1.o Alberto Rodríguez 2.o J. Contreras, 3.o E. Romero.

CENTRO SPORTIVO EL GLOBO. — La manifestación que este centro ofrecerá a sus socios señores Guajardo, Céliz, Flores y Castro se efectuará mañana, impóstergablemente.

La partida será por el tren de 8 A. M., que sale de la Estación Alameda. Los atletas que intervendrán en la carrera entre Santiago y Maipú deben encontrarse en la estatua San Martín, a las 7 1|2 A. M. En esta prueba se disputarán una valiosa copa donada por el señor Alfredo Romero, un reloj de bolsillo obsequiado por el señor Samuel Castro y un cuadro al óleo ofrecido por el señor Fdo. Eyzaguirre, y una medalla de plata donada por el señor Luis Mandujano Tobar.

Se advierte que el atleta que no esté a la hora indicada quedará sin participación en la prueba.

CENTRO DEPORTIVO POLICIAL BERNARDO GOMEZ.—Esta institución, que está formada por el personal de la Policía de Santiago y sub-oficiales de Ejército, ha elaborado su programa de trabajo, en el cual figuran los ejercicios más importantes para los que componen esta institución, como box, lucha y esgrima; al efecto, cita a sus asociados a la primera clase de esgrima que está a cargo del competente y entusiasta suboficial, vice-sargento 1.o Víctor Montoya para el Lunes 16, a las 8.15 P. M., en su local.

Estas clases se harán tres veces a la semana: los Lunes, Miércoles y Viernes, de 8.15 a 9 1.15 P. M. Después de esta hora habrá academia de bailes.

BASKET--BALL

PRIMER CAMPEONATO DE BASKET-BALL

Se iniciará en la tarde de hoy en la Quinta Normal

Internado Barros Arana v. Instituto Inglés y Equipos A y B de la Asociación Cristiana de Jóvenes

Se nota viva preocupación entre los deportistas y público en general por conocer el juego de "Basket Ball", tan popular en los Estados Unidos y Repúblicas del Atlántico juego que empieza a practicarse y difundirse en Chile, mediante la iniciativa de las Asociaciones Cristianas de Jóvenes de Valparaíso y Santiago, del Internado Barros Arana e Instituto Inglés, organizaciones empeñadas en introducir deportes nuevos que tienen la ventaja de poder ser practicados tanto por niños como por adultos.

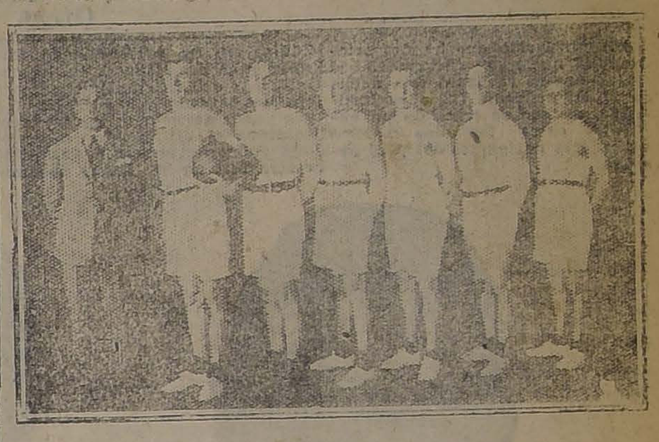

PRIMER EQUIPO DE "BASKET BALL" DE LA Y. M. C. A.

Las partidas de esta tarde empezarán a las 4, en la cancha de "Basket Ball" de la Quinta Normal situada al lado del Club de Tennis Olimpia, y se iniciarán entre los equipos del Internado Barros Arana contra el Instituto Inglés. A continuación jugarán entre sí dos equipos de la Y. M. C. A.

Como se ha dicho, hay tres premios consistentes en: primero una copa, donada por la Joyería Hours Hnos. y cinco medallas; segundo, una pelota y cinco medallas; y tercero, cinco medallas.

Para la mejor comprensión de este juego, damos una breve idea de él. Se juega entre dos equipos de cinco hombres cada uno, pasándose la pelota de uno a otro. El propósito de cada equipo es el de marcar el mayor número de puntos lanzando la pelota dentro del "Basket" o cesto, y al mismo tiempo evitar que el otro equipo se acredite puntos o se posesione de la pelota. El juego durará dos períodos de veinte minutos, con un descanso de diez minutos entre ellos. Las características de este juego son que se juega únicamente con las manos y que se prohibe todo contacto personal con otro jugador; de modo que de beben existir choques ni brusquedades de ninguna naturaleza.

El Comité ha resuelto cobrar la modesta cantidad de cuarenta centavos que se destinará al fomento de este y otros deportes en la ciudad.

Mañana en la tarde se continuará el juego entre los equipos de la Y. M. C. A., "B" y el Correo, y los dos del Internado Barros Arana.

La entrada a la cancha está a continuación de la Avenida Portales.

CICLISMO

EL GRAN TORNEO CICLISTA DE MAÑANA

Lo organiza la Unión Ciclista de Chile

Los dirigentes de la Unión ultiman los últimos preparativos para el gran torneo, que se llevará a efecto mañana en el Velódromo del Parque Cousiño.

Dicha fiesta que había sido organizada en honor del valiente y esforzado piloto militar, capitán Araoena, no podrá serlo, a causa de que dicho piloto no llegará a la capital sino que en varios días más, según informaciones oficiales recibidas.

En esta emergencia la corporación aludida, con muy buen criterio por cierto, ha acordado para segundo término y en su oportunidad manifestar el alto agrado con que ha recibido el grandioso esfuerzo de la aviación nacional.

Sin embargo, la dirigente, queriendo darle al torneo de mañana todo el realce posible, ofrecerá dicha fiesta en honor de la Delegación Ciclista que fué al Brasil y que tan brillantes triunfos conquistara, obteniendo para Chile el honroso título de campeón olímpico latino-americano de ciclismo, a parte de los valiosísimos trofeos, que son una verdadera prueba de la forma cómo se estimulan los deportes en los países del Atlántico.

La delegación ciclista que la componen el señor Severo Rojas como presidente, y los campeones Carlos Rocuant, Luis Mantelli, Francisco Julliet y Norberto Morales, y que llegaron antenoche a esta capital, hará acto de presencia en el torneo de su homenaje, llevando consigo los trofeos obtenidos en Río y Montevideo.

Los campeones anteriormente nombrados participarán en algunas de las pruebas de que consta el interesante programa.

CLUB CICLISTA LIBERTAD MAIPU.— Mañana se llevarán a efecto las carreras ciclistas que este Club tiene anunciadas en la Comuna Quinta Normal, en celebración del 7.o aniversario de su fundación.

Se disputarán artísticas medallas donadas por la I. Municipalidad de esa Comuna.

Los socios y adherentes que deseen tomar parte en este torneo pueden pasar a inscribirse en la secretaría: Matucana 569, durante el día de hoy.

TIRO AL BLANCO

En el certamen interno efectuado el día 12 del presente, en el cual tomaron parte la mayoría de los socios obtuvieron premios los siguientes:

Primera categoría: señores Elías Torres Santa y Miguel Castañeda.

Segunda categoría: señores Germán Ramírez, Arturo Rodríguez, Francisco Boj, Arturo Oñat y Francisco Meza.

Tercera categoría: señores Oscar Encina y Guillermo Labarca.

Novicios: señores Carlos Valdés, Carlos Carreño, Roberto Cáceres y Héctor Sola.

Los premios se repartirán en la junta general del próximo Martes 17, a las 8.30 P. M. en punto.

Se recomienda la asistencia a los ejercicios de mañana Domingo, a las 9 A. M., en punto, dirigidos por el señor alférez mayor de la Escuela Militar señor Javier Ibáñez y el vice-presidente de la institución.

Además se tomará una fotografía de todos los tiradores a fin de insertarla en la Revista ilustrada que el Club editará con motivo de las próximas 24 horas ciclistas.

LAWN TENNIS

CLUB ALEMAN DE TENNIS.—Cita a junta general extraordinaria para hoy, a las 5 P. M., en las canchas del club en la Quinta Normal.

Se tratará de la prórroga de la concesión de los terrenos en la Quinta Normal.

Se encarece a los señores socios su asistencia.

FEDERACION UNIVERSITARIA DE DEPORTES. — En la semana próxima se verificarán los juegos con que anualmente esta institución celebra las fiestas de la Primavera.

Los juegos constan de singles con y sin ventajas; de dobles con y sin ventajas.

Las inscripciones se reciben en Estado 50, donde los atenderá el señor Cabezas.

AZUCAR

0.70 Kilo Azúcar Cubana
0.70 „ Azúcar Granulada Amarilla
0.75 „ Azúcar Granulada Corriente
0.85 „ Azúcar Granulada Blanca
0.90 „ Azúcar Granulada Afinada

1.05 Kilo Azúcar Granulada Refinada
1.00 „ Arroz Saigon
1.10 „ Arroz Chiclayo de 1.a
0.80 lata, Mermeladas de todas clases
5.60 botella, 1 litro Aceite Fino

VISITE HOY NUESTRA CASA
GRANDES REBAJAS DE PRECIOS
CASA GIORDANO & Cía.
PUENTE 690 al 692, casi esquina ROSAS

LA TRICALCINE
es el único remedio para la RECALCIFICACION del organismo, para la prevención y curación de la "TUBERCULOSIS".
NO CONFUNDIRLA con otros específicos de nombres parecidos.
Agente: Victor Corry, Suc. Casa Arditi
Agustinas 814 - Casilla 78-D
Santiago
O-4

"Gets-It"
alivia el dolor
quita los callos.
Las boticas lo venden
DAUBE Y CIA.
Santiago — Valparaíso — Concepción

QUININA EN FORMA SUPERIOR NO AFECTA LA CABEZA
Por motivo de su efecto tónico y laxante, el LAXATIVO BROMO QUININA es superior a la Quinina ordinaria. No produce nerviosidad ni malestar en la cabeza. Téngase en cuenta que sólo hay un "Bromo Quinina". La firma de E. W. GROVE en cada cajita.

USE PARA AFEITARSE CREMA JABON EXCELSIOR

Los más altos Rendimientos en la Industria Lechera
sólo lo obtienen los que poseen
Descremadoras "VIKING"
la más moderna y sencilla descremadora que se conoce.
Pida más datos a sus únicos agentes en Chile:
Raab, Rochette Roca & Cía.
SUC. DE RAAB, BELLET Y CIA.
ESTADO 235, SANTIAGO — BRASIL 264, VALPARAISO

BOX

ESTA NOCHE, EN EL HIPPODROME CIRCO, SE BATIRAN CLEMENTE SAAVEDRA Y QUINTIN ROMERO POR EL CAMPEONATO PESO PESADO DE CHILE, EN DOCE ROUNDS

DOS ENCUENTROS PRELIMINARES COMPLETARAN EL PROGRAMA

La velada boxeril de primavera organizada por la Federación Universitaria de Deportes

Se firma el contrato Zorobabel Rodríguez - Carlos Abarca

Las Academias de hoy en los Centros Centenario, Cornelio Saavedra, Pedro Castro, Esmeralda, Lo Negrete, Gregorio Santa Cruz, Baab Recoleta, Audax Italiano

Otras noticias

El entusiasmo que ha despertado en nuestros aficionados el match que se realizará esta noche en el Hippodrome Circo es justificado, ya que se trata de un encuentro entre los dos mejores boxeadores nacionales del peso pesado.

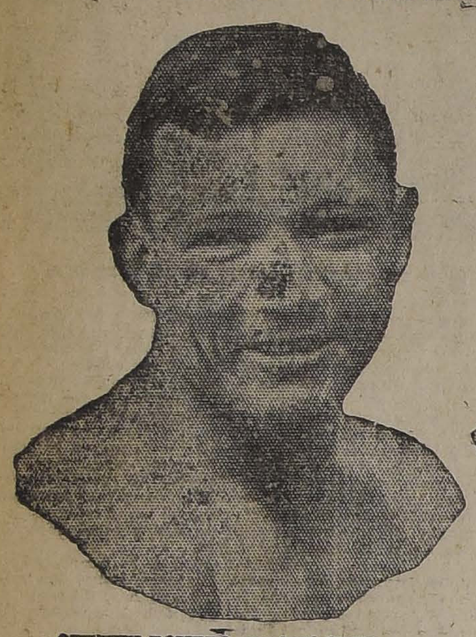

QUINTIN ROMERO, que hará frente esta noche a Saavedra

CLEMENTE SAAVEDRA, el peso pesado chileno, rival de Romero

Quintín Romero y Clemente Saavedra se merecen, hace algún tiempo sostuvieron un interesante encuentro, en que Saavedra hizo un lucido papel al frente de Quintín, logrando anotarse a su favor algunos K. D. que debían haberle dado el triunfo, pero el fallo del referée no fué el reflejo del encuentro y el público protestó del fallo.

Hoy ambos hombres han progresado y se han sometido a un riguroso entrenamiento.

LO QUE DICE EL SEÑOR ZUÑIGA SOBRE ROMERO

—En mi gimnasio, dice el señor Zúñiga, se ha perfeccionado Romero y en sus trabajos me ha demostrado que difícilmente haya entre los boxeadores nacionales uno que pueda derrotarlo; por eso creo, continúa el distinguido maestro, que Romero vencerá a Saavedra, y será esta noche cuando nuestros aficionados verán de lo que es capaz Romero.

Hasta aquí fué la opinión del señor Zúñiga.

HERIBERTO ROJAS, HABLA DE SU PUPILO

Como todos nuestros aficionados saben, Saavedra se entrena bajo la dirección de Heriberto Rojas, el que ha hecho progresar a Saavedra.

Ayer, hemos conversado con Rojas respecto al probable resultado del match de esta noche, y nos ha dicho:

—Saavedra, está bien, nos dice Rojas, y si me oye mis consejos, como en el primer match que sostuvo con Romero, espero que el resultado lo favorecer: Saavedra, es joven y de gran potencia en su golpe, lo que creo será lo que le dé la victoria.

Convencidos que el match de esta noche será reñido y de un difícil pronóstico, nos despedimos del ex-campeón.

LOS PRELIMINARES

La Empresa Ovalle ha confeccionado para esta noche un interesante programa, figurando antes del match de fondo un preliminar a 10 rounds, por el campeonato peso mosca de Chile, entre José Santos Lagos y Guillermo Orrego.

Este match es de interés, ya que ambos boxeadores han hecho una lucida campaña en nuestros rings.

En seguida de este preliminar, subirán al ring los boxeadores Roberto Sánchez y Manuel Carvajal, que harán un match semi-fondo a ocho rounds.

Este encuentro es ya conocido de nuestros aficionados y siempre ha despertado interés, pues la característica de estos peleadores es la bravura y acometividad que desarrollan en sus encuentros.

LAS LOCALIDADES

Una prueba del interés que ha despertado este encuentro, es el gran número de localidades que ya la empresa ha colocado.

Las entradas están a la venta desde ayer en la Confitería Palet y en las boleterías del local, desde las cuatro de la tarde de hoy.

CON EL REPRESENTANTE DE VICTOR CONTRERAS. — Ayer se acercó a nuestra imprenta el señor Domingo Ramírez, representante del popular pugilista Víctor Contreras.

Venía a contestar el desafío de Manuel Carvajal.

—Estimo, nos dice el señor Ramírez, que no cabe pelea entre mi representado y el señor Carvajal. Basta ver la performance con Roberto Sánchez para darse cuenta de lo que es capaz Manuel Carvajal.

Para medirse con Alberto Downey, si cree estar capacitado, le ofrece pelear destinando el premio del vencido a cualquiera institución de beneficencia.

—Aprovecho, termina, la ocasión para pedirle a Pablo Muñoz que conteste el desafío de Contreras.

Se estima muy mal no contestar un desafío, sobre todo cuando hay empresa y los boxeadores son caballerosos y valientes.

Hasta aquí lo conversado con el señor Ramírez.

"SANDOW'S MAGAZINE". — Hoy apareció el número 50 de esta importante revista deportiva.

Trae un selecto material de lectura y gráfico. Informaciones nacionales y extranjeras. Material de fotograbados muy bueno y en la portada ostenta a gran tamaño el retrato de Harry Crebb.

CENTRO ESMERALDA B. C.— Este Centro prepara para hoy a las 9 P. M., en su local Nataniel 885 unas peleas con decisión, donde sobresale la pelea de fondo entre Juan Muñoz y Enrique López.

CARLOS ABARCA Y ZOROBABEL RODRIGUEZ FIRMAN CONTRATO DE PELEA. — El producido de la velada será a beneficio de las sociedades Ollas Infantiles y Protectora de Cárceles de provincia. — Después de solucionar las últimas dificultades que impedían la realización del match Zorobabel Rodríguez-Carlos Abarca, ayer han firmado estos distinguidos aficionados el contrato de pelea correspondiente, por el cual se comprometen a disputar el campeonato peso-pluma de aficionados de Chile, a beneficio de la Sociedad Ollas Infantiles y Protectora de Cárceles.

Carlos Abarca, el actual detentor del campeo to peso pluma de aficionados de Chile, y a la vez suramericano, tiene un récord por demás honroso. Sus peleas se recuerdan con entusiasmo por todos los aficionados al noble deporte, y aún constituye un verdadero placer el recuerdo de su pelea con el argentino Pavlowsky, por el campeonato suramericano.

Zorobabel Rodríguez, el conocido aficionado, que en menos de un año ha logrado conquistarse una popularidad amplísima, gracias a su valentía y a su ciencia, es un digno contendor de Abarca. La actuación de Rodríguez en las eliminatorias últimas de la Federación de Box de Chile, contribuyó a señalarle como el único contendor posible de nuestro campeón aficionado, y es por eso que el encuentro entre estos dos muchachos ha logrado despertar el más grande entusiasmo entre todos los que siguen el movimiento boxeril chileno.

A más de este match habrá otro de gran interés. Han firmado contrato de pelea el conocido sportman, direct de la Federación, don Luis Ugarte Riesco, y el distinguido amateur don Luis Ovando, que venciera hace pocos días al excelente aficionado don Roberto Fernández.

Como se ve, la velada que anunciamos será una de las de mayor interés que puedan presenciarse. Oportunamente daremos más detalles.

VELADA BOXERIL. — Hoy, a las 9.30 P. M., en el Centro Deportivo Cornelio Saavedra, se llevará a efecto una velada boxeril con el siguiente programa:

Cuatro rounds con decisión, entre Orlando Celis y Luis Ferragús.

Cuatro rounds con decisión entre Alejandro Díaz y Pedro Vergara.

Cuatro rounds con decisión entre David Mora y Germán Cárter.

Cinco rounds con decisión entre René Contreras y Juan Martínez.

Match de fondo a 5 rounds con decisión entre los conocidos aficionados Arman Bravo y Alejandro Lepeley.

PEDRO CASTRO B. C.—Hoy se llevará a efecto en este local la fiesta boxeril que ofrecemos semanalmente, con el siguiente programa:

Academia entre N. Carvajal y F. Pino.

Cuatro rounds entre A. Lorca y N. Toro.

Cuatro rounds entre C. Disertbiaga con M. Núñez.

Cinco rounds entre M. Riera con E. Murgui.

EL GRAN TORNEO PUGILISTICO DE PRIMAVERA ORGANIZADO POR LA FEDERACION UNIVERSITARIA DE DEPORTES —Con gran alegría ha sido recibida por nuestros aficionados la noticia de que el Martes próximo, a las 9.30 de la noche, se llevará rounds en el cómod. local del las Delicias entre Morandé y Teatinos, el campeonato universitario de box.

Los vencedores de este año se medirán en encuentros a cuatro rounds con los que fueron declarados campeones el año pasado lo que, sin lugar a dudas, dará motivo a presenciar matchs reñidos, en que rivalizarán la inteligencia y el músculo, puestos en acción por los jóvenes campeones.

Hemos sabido de buena fuente que han sido invitados a este acto S. E el Presidente de la República, Ministros de Estado, autoridades universitarias y numerosos parlamentarios, lo que, como es lógico, contribuirá a prestigiar la reunión de los estudiantes.

El programa que se desarrollará consta de seis encuentros por el campeonato en que actuarán boxeadores como Z. Rodríguez, Carrillo, Valdés, Müller, Urrestarazú, Silva y otros que daremos a conocer en posteriores ediciones. Además, como número extraordinario subirán al ring Don Quijote y Sancho Panza (auténticos) a dirimir supremacías en un match a 5 millones de rounds, lo que, según nuestras informaciones, ha llamado poderosamente la atención de los aficionados.

El valor de las localidades se ha fijado en las cantidades de dos pesos galería, cuatro pesos platea y seis pesos ring, lo que como se comprenderá, es muy módico, si tomamos en cuenta la calidad del espectáculo. Se venden desde hoy en Estado 50 y en los locales de la Federación de Estudiantes de Chile, de la Federación Nacional de Estudiantes y Asociación de Estudiantes Católicos.

GIMNASIO GREGORIO SANTA CRUZ. — Hoy, las 9 P. M., se efectuará la academia que ofrece este Centro semanalmente. Programa:

Cuatro rounds entre Andrés Santibáñez y Raúl Escanilla.

Seis rounds entre Juan Vera y Roberto Rodríguez.

Seis rounds entre Thompson Guiz.

Seis ... entre Jas ...

Pa ... RECOLETA ... a las 9 P. ... este Centro su fo... cio. Sobresale el m... cardo Hernández ... dujo. Varios pr... pletarán este ma... ma.

CENTENARIO B. Sábado 14, a las 9 P. ... vará a efecto este ... teresante velada bo... guiente programa:

Luis A. Rojas ... match a 4 rounds.

Juan Rojas con ... ro, 4 rounds.

Filiberto Mer... ry.

Armando Conch... Jarpa, match con ... rounds.

Luis A. Toledo ... mondes.

CENTRO SPORT... GRETE B. C. — ... esquina Huidobro, ... sonjero se prevé ... boxeril que ha ... Centro para hoy, a ...

He aquí el progra... Jorge Olguín con... ra, cuatro rounds.

Domingo Venegas ... Esuejo, cuatro rounds.

Guillermo Hernández ... muel Carranza, 4 rounds.

Match fondo ... Palma con Manuel ...

LINOL...

Fina clase ... crustado, ofrece ... moso surtido de ... yentes.

Casa Santiago W...

ESTADO 13...

Casilla 1767 — T...

3176-31...

GUIA PROFESIONAL

ABOGADOS

GABRIEL AMUNATEGUI SALVADOR DE LA VEGA
Estudio, Morandé 235 Int. 2-6. Casilla 3091. Teléfono 1968.

BENESTO BARROS JARPA
Atiende sus asuntos profesionales el señor Agustín Barros Jarpa, en Morandé 235.

LUIS CONSTENLA
Abogado
Morandé 450. Segundo piso. Asuntos civiles y criminales.

LUIS MALAQUIAS CONCHA S.
Asuntos civiles, criminales, accidentes, apelaciones. Compañía 1065, casilla 1088.

PEDRO DAZA BRANTES
LIVIO ROJAS A.
Morandé 440. Cas. 2281. Teléf. 2951.

ALBERTO DURAN B.
Huérfanos 1235. Of. 8. Casilla 2914.

JORGE ERRAZURIZ TAGLE
LUIS A. QUINTEROS T.
Amunategui 301. Tel. 638. Cas. 2592.

NICANOR ELGUETA
Galería Alessandri 19-A. Tel. 586. Asuntos civiles, comerciales, mineros y criminales.

GALVARINO GALLARDO NIETO
Ahumada 168, altos. Teléfono 2343.

OSVALDO KEVIA L.
Morandé N.o 244. Casilla 1831.

JUAN ANTONIO IRIBARREN
Consultas, defensas, asuntos administrativos. Estudio: Estado 91, oficina 25, de 2 a 6.

RAMON SEGUNDO JIMENEZ
Abogado, Galería Alessandri 17, piso segundo, 10-11, 4-6.

BERNARDINO LEIVA
Bandera 572.

MANUEL MERINO E.
LUIS MERINO E.
Bandera 166. Tel. 2047, Cas. 2407, 10--11 y 4.30-6.

FIDEL MUNOZ RODRIGUEZ. — GUSTAVO CANO FREE. — Abogados. — Huérfanos 1163, Bolsa de Productos.

ROBERTO DEL RIO
Morandé 452, de 10-11 1|2 y 2 5 1|2.

LORENZO MONTT AMBROSIO MONTT WILMS
Compañía 1207. Teléf. 2307.

MANUEL OLIVA
Galería Alessandri 19-A, Teléfono 3203. Juicios civiles y criminales.

ROBERTO DE PETRIS
Abogado, Galería Alessandri 25, casa 2.o piso. Teléfono 196. Casilla 1044.

ANTONIO PLANET C.
Especialmente cuestiones comerciales. Estudio, Bandera 109. Cas. 2054. Tel. Ing. 1137. 10-11 A. M. 4-6 P. M.

ALFONSO REVECO
Especialmente causas comerciales. Nueva York 59, frente edif. Arizmendi.

CARLOS SALAS REBOLLEDA
Abogado. Bandera 552. Tel. 2111.

EMILIO TAGLE RODRIGUEZ
Huérfanos 840. Tel. 2416. Atiende preferentemente asuntos comerciales y mineros, 3-4.

AUGUSTO VICUNA SUBERCASEAUX
Abogado. Huérfanos 1119. Teléfono 1710.

LUIS FIDEL YANEZ
Defensor de Ausentes y de Obras Pías, Moneda 1530.

HUMBERTO YANEZ VELASCO
Traslado su estudio, Agustinas 675. Tel. 1014.

EVARISTO MOLINA HERRERA
Asuntos criminales, civiles, comerciales. Particiones, apelaciones, tasaciones. Compañía 1053, cas. 1175.

NOTARIO

FERNANDO ERRAZURIZ TAGLE
Notario abogado. Bandera 345. Casilla 926. Teléf. 3324.

INGENIEROS

ALFREDO LEA-PLAZA
Santiago. Huérfanos 2334. Of. Moneda 1163. Teléf. 187.

MEDICOS

Dr. ITALO ALESSANDRINI L.
Cirugía y ginecología. Consultas: de 1-3. Merced 724. Telf. 3555.

Dr. AMENABAR OSSA
Oculista, 14 años Europa, 3 años médico-director Hospital de Ojos condado Staford (Inglaterra). Merced 494, de 1.30-4. Teléf. 602.

Dr. ARNELLO
Cirugía, anestesia general, venéreas. García Reyes 7. De 12-3; Hospital San Vicente, 4-6.

Dr. AGUILAR
Cirugía general, ginecología, sífilis. De 1-3. San Isidro 229.

Dr. ALCAINO
Oídos, nariz, garganta, vías lacrimales. Dieciocho 257. Tel. 257. 2-5.

Dr. BARRENECHEA
Oculista y especialista en oídos, nariz y garganta. Estado 91.

Dr. BRONNMAN
Ausente en Europa.

Dr. ARTURO BARRAZA A.
Vías urinarias, sífilis. Puente 557. 3-6.

Dr. BISQUERT
Vías urinarias, sífilis. Moneda 859. De 3-6. Cas. 2563. Tel. 958.

Dr. JULIO BUSTOS
Médico de ciudad de Santiago. Medicina interna, niños, sífilis. Recoleta 707. De 2-4.

DR. LABRA LETELIER
Nariz, garganta y oídos. Consultas de 2-5. Compañía 1361.

Dr. BORQUEZ SILVA
Estudios Europa. Pulmón, corazón, estómago, intestinos. Rayos X. 3-6. A. Prat 80. Tel. 19. Matadero.

Dr. BRAGA CASTILLO
Rayos X. Merced 136. Tel. 1393. Consultas: de 9-10 y 1-4.

Dr. BUSTOS
Ojos, nariz, garganta. 1-4. Teléf. 2204. Merced 315.

W. E. COUTTS
Sífilis, vías urinarias. 3-6. Tel. 1314. San Martín 372.

Dr. ALDO CONTEUCCI
Estudios Europa, medicina interna, sífilis. Agustinas 1729. 2-4. Tel. 3340.

Dr. LEONIDAS CORONA T.
Laboratorio Clínico. Delicias 868 (frente a Estado). 2-5. Tel. 2488.

Dr. CRAILIN
Profesor de enfermedades de la vista. Consultas 3-6. Compañía 2115. Tel. 2632.

Dr. Rodolfo Castillo S.
Oído, nariz, garganta. Consultas 2-5. Puente 558.

Dr. EDUARDO CRUZ-COKE L.
Medicina interna. Merced 806, 3.30-6

Dr. CAMPOS MENDEZ
Medicina interna. Enfermedades y desórdenes sexuales. 10-12; Alameda 852.

Dr. FELIX DAZA BRANTES
Medicina adultos y niños. De 2 a 6. Pensionado de San Vicente.

DOCTOR CROIZET
Profesor de la Facultad de Medicina. Regresó de Europa. Consultas 1-3. Dieciocho 191. Tel. 637.

Dr. LEON CHONCHOL
Medicina general. Rayos X. Sífilis, piel, venéreas. Consultas 2-5, San Antonio 40.

LABORATORIO CLINICO
de los doctores O. Letelier G., W. Fernández B. y R. Herrera V., San Antonio 451. Cas. 2886. Tel. 3692. Exámenes completos sangre, orina, leche, desgarros, etc. Cultivos. Autovacunas. Exámenes parasitológicos. Tumores.

IGNACIO DIAZ MUÑOZ S.
Medicina general, vías urinarias, 2.30-4.30. Bandera 574. Tel. 3424.

Dr. CASTAÑEDA IGLESIAS
Ex-médico residente Hospital Niños. Trasladóse Compañía 1838. Teléfono 254. De 1 1|2 a 3 1|2.

Dra. JULIA CLAVERIA
Medicina general. Niños, tratamiento del asma. Consultas: 1-3. Castro 107.

Dra. JUANA DIAZ MUÑOZ
Especialista enfermedades señoras y niños. 4-6. Delicias 858. Tel. 1715.

Dr. ROBERT DE LA MAHOTIERE
Estudios París, Berlín, Médico Hospital San Juan de Dios. Especialista enfermedades corazón. Electro cardiografía. Rayos X (Ortodiagrafía). Poligrafía. Compañía 1973. De 3 1|2 a 5. Casilla 3343.

Dr. DIMITSTEIN
Agustinas 1308, esquina Teatinos. Rayos X. Medicina general, especialmente: corazón, pulmón, estómago e hígado. 1-4. Teléfono 3848.

DR. E. DAVILA E.
Estudios Europa. Medicina interna. Laboratorio de 10-12 y 6-7. Castro 31

DR. DIAZ VELASCO
Medicina interna, niños, sífilis, 2 a 4. Vergara 474. Tel. 236 Parque.

DR. RODRIGO DONOSO GAETE
Medicina interna. Consultas: 5.30-7. Santo Domingo 1477. Teléfono 256.

DOCTOR GEORGES DAUBAS
Consultas 2 - 4 1|2. Amunátegui 36. Teléf. Ingl. 3679.

DR. DODDS
Cirugía huesos, injertos óseos: cirugía cráneo-cerebral, de la médula, y nervios. Estudios EE. UU. Europa. 21 de Mayo 578.

DR. ESPINA
Rayos X. Medicina interna. Estudios Europa. Delicias 1228, esq. Gálvez. Tel. 2102. De 1.30-4.

DR. FUENZALIDA CORREA
Cirugía, ginecología, partos. Merced 663. De 1-3.

DR. FUENZALIDA BRAVO
Profesor, éxito enfermedades de niños. Merced 560. Tel. 1721. 2-4.

DR. FONTECILLA
Afecciones pulmonares y nerviosas. Rayos X. Delicias 1626.

DR. GARCIA COLLAO
Ojos, nariz, garganta y oídos. San Antonio 148. de 4-6.

DR. ENRIQUE GONZALEZ H.
Estudios Europa, especialmente estómago, intestinos, hígado, diabetes, obesidad, reumatismo. Ejército 644. De 1-3.

Dr. Carlos Garcés Baeza
Delicias 1276. Teléf. 3747
Laboratorio Clínico, Rayos X. Medicina interna. De 1 a 5.

DOCTOR GIANELLI
ESTUDIOS EUROPA
Sífilis, Piel, Vías urinarias. 21 de Mayo 562. Consultar de 2 a 6.

DR. ARISTIDES GONZALEZ C.
Profesor extraordinario. Obstetricia, enfermedades señoras, 1-3. Casilla 1551. Teléf. 2789. Agustinas 629.

DR. GREENE
Regresó Europa Cirugía, Ginecología. San Martín 509, esquina Catedral, 2-4. Teléf. 2860.

GONORREA E IMPOTENCIA
Debilidad vital y gonorrea con sus afecciones Prostatitis, supuraciones por más crónicas que sean, curan en pocos días, garantidas. Sistema nuevo. Dr. Winkelmann, 2 a 5. Alameda 2?0. Regresó de Alemania.

DR. GARCIA DOMINGUEZ
Medicina general. Enfermedades señoras. De 2-5. San Martín 453.

DR. CARLOS DOREN N.
Enfermedades de señoras. Cirugía. Consultas de 1 a 4.

A. ICAZA BARROS
Médico cirujano
Santo Domingo 739. Teléf. 2809.

DR. CARLOS A. ILLANES B.
Medicina interna y enfermedades de niños. De 2-5 .Castro 176.

ENFERMEDADES DE LA PIEL
Sífilis - Radioterapia
Dr. FELIX GROHNERT B.
De 2 a 6. Castro 236

DR. ALEJANDRO INFANTE
Enfermedades niños, médico Hospital de Niños San Luis. Consultas: 2-4. Delicias 253.

DR. AGUSTIN INOSTROZA
Cirugía y Ginecología, Sífilis. De 4-6. Puente 583.

DR. GUSTAVO JIRON L.
Cirugía y Ginecología. Vergara 65. De 2 a 3.

RICARDO KUSCHEL S.
Cirugía general. De 3-4, excepción Sábados. Merced 186. Teléfono 1344.

DR. A KORNER ANDWANTER
Estudios en Estados Unidos, cirugía, ortopedia. Consultas: 2-4. Santo Domingo 623.

DR. ANDRES KONIG
Ex-médico Sanatorio "Kneippiamum". Woerchofen, Neurastenia, arterioesclerosis, Bronquitis, tifus, sífilis. 2-4. Claras 549.

INSTITUTO RADIOLOGICO
Radioscopia, radiografía, radioterapia.

DR. ADOLFO KLAPLAN
Estudios Estados Unidos y Europa. Compañía 1429.

DOCTOR LARA
Médico Hospital de Niños. Consultas: 2-3 Delicias 2814.

Instituto Sanitas
Agustinas 1955 - Teléf. 2438
Laboratorio, Autovacunas, Rayos X, Radioterapia profunda, Luz Ultravioleta, Aplicaciones eléctricas, Inhalatorio de Radium. Baños de ácido carbónico, Diatermia, Ortopedia.

DOCTOR LAVAL
Medicina interna. Amunátegui 31. De 4-6. Domicilio: Cochrane 340.

DR. TEODORO LEIBLE
Enfermedades nerviosas. Medicina interna. Rayos X. 2-4. Olivos 794.

Dr. H. LEA PLAZA
Regresó de Europa. De 2-5. Claras 693. Teléf. 3880.

DR. LABRA LETELIER
Nariz, garganta y oídos. Consultas de 2-5. Compañía 2361.

DR. ARMANDO LEON L.
CIRUJANO
Compañía 1909. de 1-3. Teléf. 3846.

DRA. CORA MAYERS
Estudios Europa. Enfermedades niños y Ginecología. Ahumada 49. De 4-6. Teléf. 711.

DR. MORALES VILLABRANCA
Jefe Policlínica, Piel, sífilis, venéreas, 3-6. Galería Alessandri 24. Regresó.

Dr. JUAN MARIN
Consultas: Amunátegui 85, de 4.30 a 6. Domicilio: Nataniel 149.

PROFESOR EDUARDO MOORE
Vergara 110. 2-6. Vías urinarias y piel.

DR. MEZA OLVA
Estudios Europa, Medicina Interna, Sífilis, 4 a 6. Dieciocho 268. Teléfono 1769. Domicilio: V Mackenna 955. Teléfono Santa Elena 9.

DR. ITALO MARTINI Z.
Ojos, oídos, nariz y garganta. Delicias 1164. De 2 a 4 P. M.

DR. JUAN MONTENEGRO M.
Enfermedades de niños. Compañía 1770. Teléfono 2120.

PROF. B. MUÑOZ PAL.
Cirugía general. Dieciocho 250. De 3 a 4.

DR. MALBRAN
Enfermedades mentales y nerviosas. De 2 a 5. San Antonio 584.

DOCTOR MUJICA
Profesor enfermedades vista .Ojos artificiales. Consultas: 10 a 12, y 1 1|2 a 3. Recoleta 868.

DR. MOUAT S.
Ginecología, partos, ex-jefe Clínica Ginecológica Dr. Korner. Brasil 25. De 1 a 4.

MANUEL MORENO
Medicina general. Particularmente pulmón, estómago, intestinos. Tratamiento especial tuberculosis pulmonar. Estudios Europa: San Francisco 155 2 1|2 a 4 1|2.

DR. MELENDEZ
Medicina interna, Sífilis. Merced 778 de 3-5. Domicilio: Sazie 2007. Teléfono 2246.

DRA. MAGDALENA NEIRA
Medicina interna y señoras. Consultas: de 2 a 4. Delicias 145.

DR. MORAGA FUENZALIDA
Medicina y Cirugía de niños. Cochrane 118. Teléfono 2804. De 1 a 3.

DR. NUNEZ ZAMORA
Martes, Jueves, Sábado. 2-5. Matucana 289. Teléfono 291, Estación.

Dr. GMO. MORALES BELTRAMI
Médico-jefe Policlínica "El Buen Samaritano". Catedral 2257, de 1-3.

DR. ORREGO PUELMA
Médico Hospital San Juan de Dios. De 1 1|2 a 3 3 1|2. Agustinas 1314.

DR. OHLBRICH
Titulado Alemania, Chile. Medicina interna, enfermedades de niños. Teléfono 332. Catedral 1488.

DR. LUIS OPAZO F.
Jefe Policlínica Niños. Prof. Sanhueza. Compañía 2831. De 1-3.30.

Dra. ERNESTINA PEREZ
Estudios en Europa. Consultas de 10 a 12. Especiales en la tarde. Alameda 540.

DR. GUILLERMO PUELMA
Vicuña Mackenna 171. Teléfono 431. De 3 a 4.

DR. MARCIAL PARADA
Oídos, nariz, garganta. De 3 a 5.—Santo Domingo 831. Teléf. 3359.

DR. ALBERTO PANATT
Jefe Policlínica Prof. García Guerrero. Medicina general. Sífilis. 1.30 a 4. Teléf. 1211. Huérfanos 1819.

DR. PATIÑO MAC-IVER
Medicina interna, niños. Sífilis. Libertad 448. De 2 a 5.

DR. DAVID PULIDO I.
Enfermedades niños. Santo Domingo 1790. Teléfono 2152. De 1 a 4.

DR. PRUNES
Estudios en Europa, Jefe de Clínica. Piel, Sífilis, Venéreas. Merced N.o 490. Casilla 2894.

DR. RICARDO PERALTA G.
Cirugía general, especialmente de niños. Compañía 1606.

PROFESOR PARDO
Cirugía y enfermedades de señoras. Consultas: 2 a 4. Ejército 119.

DR. PANTOJA
Corazón, pulmón, estómago, sífilis. 2-4, 7-8. Tel. 574. Sto. Domingo 1036.

DR. OTTO PHILIPPI
Enfermedades niños. Sto. Domingo 820. De 1 a 3. Teléfono 2415.

DR. RAFAEL PEÑARANDA R.
Especialidad corazón, estómago, hígado, riñón, sífilis, venéreas. Llamados nocturnos. 2-4. Catedral 1988.

PROFESOR DR. SOTO PARADA
Laboratorio Clínico. Moneda 1035. De 2 a 6.

DR. EMILIO PETIT
Cirugía general, vías urinarias. Consultas: Dieciocho 128.

DR. JULIO PAREDES F.
Especialmente enfermedades señoras. Ginecología y cirugía abdominal. 2 a 4 Amunátegui 33.

DR. QUIROGA
Enfermedades nerviosas y mentales. Puente 583. Consultas de 2 a 5.

DR. EDUARDO DE RAMON
Cirugía. Enfermedades señoras. De 1 a 3 Agustinas 1606. Teléfono 3623.

DR. ALBERTO RAHAUSEN J.
Carmen 47 De 4-6 Tel 3022 Riquelme 47 De 1-4. Teléf. 1642.

DR. JOEL RODRIGUEZ P.
Estudios Europa, Medicina interna. Especialmente estómago, intestinos. Rayos X. De 2-4. Amunátegui 539. Teléfono 2810.

Dr. SUAREZ ALVAREZ
Oculista jefe clínica oftalmología: 1-3, Santo Domingo 1344.

DR. SCHWAZENBERG L.
Enfermedades niños. Merced 186.—Teléfono 1344.

DR. STUARDO
Estudios Europa. Enfermedades niños. 1 a 4. Moneda 1526. Tel. 2245.

DR. SANTANDER
Estudios Europa. Corazón, riñón, sífilis, especialmente estómago, intestinos. Rayos X. Laboratorio. Alameda 2079. De 2 a 5.

DR. OSCAR PERALTA C.
Medicina general. Enfermedades señoras. Rayos X. Laboratorio. Delicias 1276. Teléfono 3747. De 1 a 2½. Residencia: Prat 671. Teléfono 194.

DR. MARCO A. SEPULVEDA R.
Laboratorio: Bandera 736. Teléfono 233. Exámenes completos: sangre, orina, esputos, etc. Cultivos. Autovacunas. Abierto a toda hora.

DR. HELLMUTH SIEVERS W.
Médico-cirujano. Domicilio: Molina 632. San Antonio 275, 2 a 3 1|2.

GABINETE DE MECANOTERAPIA
Instituto Superior de Educación Física. Morandé 750. El gabinete estará a cargo del doctor H. Sievers. Consultas: Martes, Jueves y Sábado. De 4 a 5.

DR. STOLTING
Oculista. Médico recibido Alemania y Chile. Compañía 1392. De 3 a 5.

DR. TORRES TORRES
Jefe Clínica Prof. Korner. Enfermedades señoras. Catedral 1249. De 2 a 5.

DR. VEGA MACHER
Exclusivamente pulmón. Nataniel 109. 2-6 1|2. Lunes, Miércoles y Viernes.

DR. JAIME VIDAL
Ex-Director Sanatorio San José, enfermos pulmón. Puente 557, de 3—5.

DR. VIVES BRAVO
Estudios Europa. Enfermedades niños. 2 a 4. Tel. 2896, Monjitas 317.

DR. VARGAS SALCEDO
Cirujano. Martes, Jueves y Sábado 2-5. Teatinos 304. Teléf. 1060.

DR. G. B. VIDAL S.
Consultas: 4 a 6. Delicias 2646. Teléfono 245. Estación.

DR. YANEZ G.
Regresó de Europa. Piel, Sífilis, venéreas. Delicias 865.

DR. VICUÑA HERBOSO
Ayudante Clínica, Prof. García Guerrero, medicina interna. Especialmente enfermedades corazón. Martes, Jueves, Sábado, de 2 1|2 a 4 1|2. Almirante Barroso 270. Teléfono 1053.

DR. MAURICIO WEINSTEIN
Piel, Sífilis y Venéreas. Radioterapia y Luz Ultravioleta. Especializado en Europa. Agustinas 1357. De 2 a 5.

DR. WAUGH ALDUNATE
306-914. Estudios Europa. Medicina interna. Venéreas, Sífilis, Reacción Wassermann. 2-4½. Compañía 1866.

DR. WIREN
Oídos, nariz, garganta. Compañía 1006. De 2 a 3.

DENTISTAS

DR. RUBEN BUSTOS
Graduado en "Philadelphia Dental College". Larga experiencia profesional. Catedral 1280.

DR. CLODOMIRO CONTRERAS
San Antonio 461. Teléfono 3602. Horas: 9-11 y 2-6.

DR. CERDA LOPEZ
Dentista, Santo Domingo 849. Especialmente Coronas, Puentes, Porcelana. Hora fija.

DOCTOR GALLARDO GONZALEZ
Cirujano Dentista. Estudios Philadelphia. Consultas diurnas y nocturnas Echaurren 26.

PEDRO MENDEZ
Huérfanos 782. (Precios antiguos) Estudios Estados Unidos, Europa.

CLINICA DENTAL
Doctor Valenzuela Basterrica
Unica clínica atendido por médico doctor Alberto Rahausen. Cirugía general de 2 a 4. Cuatro dentistas especialistas, de 9 a 7. Riquelme 47. Teléfono 1642.

DOCTOR ROGAT
ESPECIALISTA
PIORREA-ALVEOLAR
ENCIAS SUPURANTES
DIENTES MOVIBLES
BOLSA COMERCIO
OF. 212-213.

MUÑOZ LOBOS HNOS.
Extracciones sin dolor. Somnoformo, puentes, placas; tratamientos rápidos. San Diego 307-448.

RAFAEL URQ...
Dentista Agustinas ...

DR. ALFONSO ...
Jefe clínica operatoria ... tal Especialista ... Piorrea. Compañía 1...

NICOLAS RODR...
Dentista
Ayudante clínica ... la Dental, Nataniel ...

DR. F. DE PE...
Cirujano-Dentista. (... dri 25. Extracciones ... dolor, "Electrocoagula...

VIRGILIO ACU...
Cirujano dentista. Ay... operatoria Escuela Den... nos 2796.

CESAR VACCA...
Dentista.—Ayudante C... toria Escuela Dental. ... Compañía 1063.

VETERINA...

SCHMIDT HE...
Enfermedades animales ... llamados domicilio. ... 457. Teléf. 3649.

ARQUITECT...

EDUARDO TA...
Construcciones, transf... reparaciones. Honorar... to. Planos. Presupuestos ... 440.

MATRONA...

ROSENDA CASTRO ...
Recibe pensionistas. ... Atención especial ...

CLINICA PRIVADA ... TRICIA
Señora Reyes, matrona ... ta. Establecimiento mo... dido por dos cirujanos ... Recibe enfermas ... país. Partos. Precios ... Consultas gratis. Esmeral...

ANA VILLAVICE...
Trasladó su consultorio a ...

CLINICA ...
Ana de Merino.—Mo... ladóse: Olivos 654. Teléf... nistas.

ENIBAL SILVA ...
Matrona. Se traslad... chrane 1848.

CLINICA ...
Ana G. Vargas Barrera ... cibe pensionistas. Cochr...

MATERNIDAD "PA...
Nuevo establecimiento ... sionistas. Partos, ... jes, baños medicinales. ... Consultas gratis. Arturo ...

MATRONA BR...
Huérfanos 2460, entre ... y Bulnes. Gran pensión ... lar. Partos, atendidas ... te por su propietaria ... elección de las enferm... dades de señoras, atend... dicos especialistas. ... Inyecciones, atiende a ...

Mme. E. PRAG...
Matrona francesa. Ma... 647, entre Sto. Domingo ...

SARA OSORIO DE ...
Pensionado particular. ... curaciones internas. ... micilio Rosas 1737.

PENSIONADO CRI...
Atendido señora Bueno ... matrona llegada Buenos ... sionistas desde $ 100. ... raciones atendida doctor ... San Diego 360.

PENSIONADO "Dra. V...
Recibe enfermas ... tencia completa, parto ... no permanente. San ...

PENSIONADO ...
Mercedes Rojas matrona ... go 930. Recibe pensionistas ... das partes del país. ... ciones. Curaciones ... do consultas por carta ... gratis. Precios módicos.

CARMELA TORR...
Partos. Asistencia ... be enfermas Matrona ...

BLANCA LETELIER
Matrona
Partos, curaciones. ... García Reyes No 34.

ANNA WINN...
Masajista sueca
Atiende señoras. ... se: Moneda 724, 1 a 4.

VIDA OBRERA

LA FIESTA DE ESTA NOCHE EN HONOR DE LOS SOCIOS JUBILADOS DE LA UNION ANDRES BELLO

PUBLICACIONES DE LA FEDERACION OBRERA DE CHILE

FUNERALES DE UN OBRERO

Ayer se han verificado los funerales del obrero señor Arturo González, que actuó con entusiasmo en las filas de la Federación Obrera de Chile.

A este acto concurrieron varias delegaciones de diversos Consejos, que acompañarán los restos de González hasta el Cementerio General, donde quedaron sepultados.

SECCION DE FUNDIDODES DEL G. I. DE C.— A junta general para mañana a las 9.45 A. M., en el local Avenida Matta N.o 972, esquina de San Francisco, a todos los fundidores y modelistas de Santiago y San Bernardo para tratar asuntos de vital importancia. Se encarece la asistencia a los federados de los fundidores Acero Electro, Maestranza del Ejército, Valdivieso, Victoria y Rajnovicht.

A esta reunión se encarece la asistencia del señor Darío Lizama.

CONSEJO N.o 10 DE ELECTRICISTAS.— Se ha citado al Comité de Electricistas a sesión para hoy a las 8 de la noche en punto, para seguir estudiando la reorganización del gremio, y para el Domingo a las 10 de la mañana.

La reunión se llevará a efecto en el local, San Pablo 1636.

CONSEJO I. DE SERVICIOS PUBLICOS SECCION EMPLEADOS DE COMERCIO.—Se ha citado a sesión general ordinaria para mañana, a las 10 P. M.

En esta sesión se tomarán acuerdos de bastante interés para el gremio. También se tratará en esta sesión sobre las fiestas del día de los empleados, que como se sabe, se celebrará todos los años el día 29 de Octubre.

Publicaciones de la Asociación de Cuadros Artísticos Obreros de Chile

CENTRO ARTISTICO PEPE MARTINEZ.—La velada de hoy en la Sociedad Dieciocho de Setiembre.—Hoy, a las 9 P. M., se efectuará en el salón de la Sociedad 18 de Setiembre, la velada que la Estudiantina "La Armonía" ha venido preparando en honor y beneficio de los señores Abdón Navarro y Manuel Riveros, unos de sus más entusiastas componentes.

Este Cuadro, que tendrá a su cargo la parte literaria ha confeccionado el siguiente programa:

Primera parte

1 Obertura por la Estudiantina; 2 Poesía por el señor Miguel Martín; 3 Monólogo cómico por el señor Miguel Ortiz; 4 Zapateo americano, por el señor Luis A. Figueroa; 5 Pieza por la Estudiantina.

Segunda parte

1 Obertura por la Estudiantina; 2 Se pondrá en escena la chistosa comedia de los hermanos Alvarez Quintero, intitulada: "Amor inocente"; con el siguiente reparto: Amandito, señor Miguel Martín; don Pantaleón, señor Miguel Ortiz; doctor, Humberto Pérez; Filadelfa, señorita Esperanza Iris; Basilisa, señorita Felipa Atenas.

Terminará esta velada con un baile social, amenizado por la Estudiantina Organizadora y dirigido por los beneficiados.

CUADRO DE ZARZUELAS Y COMEDIAS FERMIN VIVACETA.—Con todo entusiasmo sigue ensayando este conjunto el programa que se ha confeccionado para el beneficio de la señorita Marta Becerra, que se llevará a efecto el 28 de Octubre.

Relacionadas con este beneficio tienen correspondencia en este diario todos los cuadros de la Asociación.

La reunión de hoy

CITACION A LOS DIRECTORES ARTISTICOS DE LOS DIVERSOS CUADROS ADHERIDOS A ESTA ASOCIACION

Esta noche, a las 7 P. M., en la Redacción Obrera de este diario, se efectuará una importante reunión de todos los directores artísticos de los Cuadros que componen esta Asociación, con el objeto de cambiar ideas sobre la elección de director artístico general, y sobre diversos otros asuntos de importancia.

LA REUNION DE LA FEDERACION DE CENTROS INSTRUCTIVOS Y RECREATIVOS DE CHILE, PARA ELEGIR NUEVO DIRECTORIO

Se posterga la celebración de las bodas de plata de la Sociedad General Baquedano de Repartidores de Pan

Hoy se inicia la celebración del 8.o aniversario de la Sociedad Condor de S. M.

ACUERDOS, FIESTAS Y CITACIONES SOCIALES

Fiestas sociales

CENTRO DEPORTIVO Y RECREATIVO ESPARTA. — El baile de fantasía de esta noche.—Hoy, a las 9 1|2 P. M., se dará comienzo al primer baile de fantasía, de la serie que el Centro Esparta ha organizado en celebración de la Fiesta de la Primavera, en su amplio salón social ubicado en la calle San Alfonso N.o 30. El Directorio de la institución ha obsequiado valiosos objetos de arte para las parejas que presenten los mejores disfraces.

Mañana se llevarán a efecto dos importantes bailes dando comienzo con una matinée, de 5 a 8 1|2 P. M., y en la noche, a las 9 1|2

CENTRO SOCIAL Y DEPORTIVO "LOS AMIGOS".—Hoy, a las 9 P. M., baile familiar acompañado por la orquesta del Centro.

BAILE EN LA FEDERACION SANTIAGO WATT.—Hoy, en la noche, de 9 y media a 1 y media, habrá en el local de este Centro, calle Chacabuco N.o 6 altos, un interesante baile con motivo de la celebración de las fiestas de la primavera y dedicado especialmente a los socios ferroviarios.

Para amenizar esta fiesta, ha sido contratada una banda de músicos. Habrá también números recreativos.

Se invita a esta velada a las personas amigas de esta institución.

SOCIEDAD DE S. M. "JUAN M. DAVILA B."—Se cita a junta general ordinaria para el Domingo 15 del presente, a las 9.30, en el Hogar Social, San Francisco 668. Se encarece la asistencia, y para hoy, a las 5 de la tarde, al Directorio a reunión de comité.

CENTRO RECREATIVO "UNION DE METALÚRGICOS". — Animada promete resultar la tertulia organizada por este Centro para hoy, a las 9 P. M., y en la cual se dará comienzo entre los asistentes a una serie de concursos de bailes modernos para optar al campeonato semanal. Mañana, como de costumbre, matinée-libre-pensamiento.

ACADEMIA DE BAILE EL DESTELLO.—Esta academia que, con tanto éxito y animación celebró la Fiesta de la Raza, el Jueves recién pasado, prepara para esta noche, a las 9.30 P. M. una hermosa fiesta con un escogido carnet de bailes y números de canto y recitación, amenizada con una buena orquesta, en celebración de las Fiestas de la Primavera.

CENTRO FAMILIAR LA ESPERANZA.— La comisión de fiestas de este centro prepara para esta noche, a las 9.30 P. M., un baile familiar con orquesta en honor del nuevo Directorio de esta institución.

LA FIESTA DE ESTA NOCHE DE LA SOCIEDAD UNION ANDRES BELLO EN HONOR DE LOS SOCIOS JUBILADOS DE 25 AÑOS Y EN FAVOR DE LOS FONDOS SOCIALES

Participación de la Asociación de Cuadros en esta fiesta

En el amplio local que posee la Sociedad de Artesanos "La Unión" en la calle Riquelme 851, se llevará a efecto esta noche una gran fiesta social dedicada principalmente en honor de los socios jubilados de 25 años, y cuyo producido irá a incrementar los fondos de la institución.

En esta velada, que promete asumir grandes proporciones, tomará parte la Asociación de Cuadros Artísticos Obreros de Chile, por intermedio de uno de sus mejores elementos, el cuadro Vital Aza, que con tanto acierto dirige el conocido actor obrero señor Luis Barra J.

La Sociedad Unión Andrés Bello, en la larga existencia que lleva, ha sabido desarrollar en todo momento una labor amplia, franca y decidida en favor de sus numerosos asociados, y dan prueba de ello los socios jubilados de 25 años, que se encuentran gozando en forma desahogada de las facilidades y de la ayuda de la corporación.

Los socios en cuyo honor es la velada de esta noche, son los señores:

Sr. LORENZO PEREZ, secretario y

Carlos Cornejo Pino, Pedro Acevedo, Belisario Contreras, Juan E. Díaz, Adolfo Guajardo, Juan 2.o Díaz, Amador Loyola, Antonio Rosales, Juan Galaz, Isaac López, Manuel Pinochet, Gregorio Peredo, Manuel y Ramón González, Bernardo Mardones, Pedro Galaz, personas que aparecen en nuestra fotografía acompañadas del presidente del período pasado, señor Manuel J. Quiñones.

Sin duda alguna, dadas las simpatías que se ha sabido conquistarse la institución que ofrece la fiesta esta noche, esta reunión será todo un éxito, tomando en cuenta el entusiasmo que se ha notado por concurrir, como el programa preparado y los arreglos que se han hecho en el salón de actos.

El programa para esta fiesta, es el siguiente:

Primera parte.—I. Obertura por la orquesta que dirige el señor N. Nelsen. — II. Subirá a escena la chistosa zarzuela titulada "Con permiso de don Ruperto", con el siguiente reparto:

Clara, señorita Mercedes Fritiz; Micaela, señorita Ketty Díaz; don Ruperto, señor Ramón Delmas; y Carlos, señor don Luis Barra y Jorquera.

Tercera parte.— Gran baile social amenizado por una buena orquesta y dirigido por el conocido profesor de baile señor don Julio Godoy.

Entrada general: $ 1.50, con derecho a las relaciones.— III. Romanza por el tenor nacional, señor Armando Muñoz.—IV. Raf. Raf. Roco, célebre zapateador de color.—V. Mercedita Fritiz, en sus mejores cuplets.—VI Carlos Rojas, en sus mejores monólogos.—VII. Ramón Muñoz, en sus canciones favoritas.

Segunda parte.—I. Obertura por la orquesta. — II. Subirá a escena la chistosa zarzuela titulada "Con permiso de don Ruperto", con el siguiente reparto:

Clara, señorita Mercedes Fritiz; Micaela, señorita Ketty Díaz; don Ruperto, señor Ramón Delmas; y Carlos, señor don Luis Barra y Jorquera.

Tercera parte.— Gran baile social amenizado por una buena orquesta y dirigido por el conocido profesor de baile señor don Julio Godoy.

Entrada general: $ 1.50, con dere-

PEDRO ACEVEDO, BELISARIO CONTRERAS, CARLOS CORNEJOS, JUAN EMILIO DIAZ, ADOLFO GUAJARDO, JUAN 2.o DIAZ, AMADOR LOYOLA, ANTONIO ROSALES, JUAN GALAZ, ISAAC LOPEZ, MANUEL PINOCHET, LUIS QUIÑONES, GREGORIO PEREDO, MIGUEL GONZALEZ, RAMON GONZALEZ, BERNARDO MARDONES, PEDRO GALVEZ Y EL PRESIDENTE MANUEL J. QUIÑONES

CUADRO ARTISTICO ARTURO ALESSANDRI

FIESTA EN EL CENTRO POLICIAL

El programa

Esta noche, en el local del Centro Social Policial, se llevará a efecto la función teatral que el Cuadro Artístico Arturo Alessandri, de la Asociación de Cuadros, ha venido preparando a beneficio de sus fondos sociales.

SEÑORITA ERGLENTINA SOCED, primera actriz

El local del Centro Policial, situado en Arturo Prat 1136, promete verse muy concurrido con este motivo, pues las simpatías con que cuenta el Cuadro y el programa preparado para esta fiesta, han provocado entusiasmo entre los vecinos del barrio y en los círculos sociales obreros.

El programa en referencias es el siguiente:

Primera parte:

1. Obertura al piano; 2. Declamación por el señor J. Rodríguez; 3. Romanza para barítono, señor D. Elgueda; 4. Monólogo cómico por el señor P. Lamazuí; 5. Couplets por la señorita E. Moya; 6. Avisos varios, diálogo señores Ríos y Jara; 7. Danza clásica por el señor Paul-Allán; 8. Cuarteto, Apaches.

Segunda parte:

1. Trío guitarras y mandolina; 2. Subirá a escena la preciosa comedia sentimental en dos actos titulada: "La Señorita Risa", con el siguiente reparto:

Sr. ALEJANDRO VARGAS, director artístico

Asunción, señorita E. Sour; Doña Luisa, señorita J. Guzmán; Emilia, señorita O. Román; Rosa, señorita B. Silva; Sofía, señora E. de Sour; Don Rafael, señor C. Ríos; Rogelio, señor A. Vargas; Alfonso, señor R. González; Roberto, señor F. Gil; Estéban, señor J. Soto; Juan, señor L. Jara.

Tercera parte:

Gran baile de fantasía.

Entrada general $ 0.80. Espléndido buffet.

ASOCIACION DE CUADROS ARTISTICOS OBREROS DE CHILE

Importante circular.— El próximo beneficio pro fondos sociales.— La conferencia del Jueves en la Federación de Obreros de Imprenta, sobre teatro.

El Directorio de la Asociación de Cuadros Artísticos Obreros de Chile ha dirigido a todos los cuadros afiliados, una interesante circular, por la que les comunica el estado actual de organización y los llama a hacer una mayor labor posible.

Esta misma circular, que lleva el número 5, da a conocer la renuncia hecha de su puesto, por el director artístico general señor Pedro Lamazuí, por tener que ausentarse de Santiago. En su reemplazo, se ha nombrado interinamente al señor Ernesto González, miembro del cuadro Fermín Vivaceta.

La elección definitiva, se verificará en una próxima fecha.

En este mismo documento, se da cuenta, también, de la verificación del beneficio pro fondos sociales, que se efectuará el 22 de los corrientes en el local de la Sociedad Liga del Trabajo, y en cuya velada se pondrá en escena una bonita comedia, la que estará a cargo del cuadro Fermín Vivaceta. En el mismo programa figuran algunos números de variedades y otra comedia a cargo del cuadro Pepe Martínez.

Finalmente, la circular se refiere a las conferencias que ha iniciado el socio adherente particular, señor Pedro Sienna, sobre teatro en general. A este respecto, la Asociación hace un llamado a los que aún no lo han hecho, para que contribuyan a los gastos que demanda esta labor educativa en que está empeñada la organización.

La segunda de las conferencias dictadas por el señor Sienna se verificará en el local que posee el Centro de Estudios Sociales de la Federación de Obreros de Imprenta, situado en la calle Eleuterio Ramírez N.o 1357, el próximo Jueves, a las 9 de la noche.

Las circulares, que se pueden pasar a retirar desde las cuatro de la tarde en la secretaría, calle Agustinas N.o 1269, están destinadas a los siguientes cuadros: Pedro J. Malbrán, Fermín Vivaceta, Vital Aza, Pedro Sienna, Estudio y Progreso, Los Errantes, Pepe Vila, Pepe Martínez, El Arte Decorativo, Academia Jacinto Benavente, Arturo Alessandri y el Cuadro del Centro Social Cordillera, de Braden Copper, Sewell, Mineral del Teniente, que le será remitida.

Los Barnices "SCHICK"
TIÑEN, LUSTRAN Y SECAN EN DIEZ MINUTOS; EXISTEN 16 LINDOS Y HERMOSOS COLORES DEJANDO NUEVO CUALQUIER SOMBRERO VIEJO
De Venta en las principales Farmacias, Sombrererías y Casas de Lujo. - Por mayor: DAUBE y Cía.

PARA TEÑIR EL CABELLO Y BARBA USE UD.
TINTURA ARAUCANA
NEGRO, CASTAÑO, OSCURO, CLARO Y RUBIO
FRASCO: $ 3.80
Pídase en Boticas.

TAMBORES DE FIERRO
en buen estado compramos cualquiera cantidad.
Giordano y Cía.
PUENTE 686

ENTRE EL GREMIO FERROVIARIO.—La importante conferencia de esta noche. — Instituciones patronales.—Hoy, a las 8.30 P. M., en el salón de la Federación Ferroviaria ubicado en la calle Bascuñán Guerrero 542, se llevará a efecto la anunciada que patrocinada por la Federación Obrera Ferroviaria, Santiago Watt y Sociedad Mutual de Empleados a Contrata de los Ferrocarriles del Estado, conferencia sobre tema netamente ferroviario, y por lo tanto de gran interés para la colectividad, sobretodo para el personal subalterno, ya sea a contrata o a jornal.

El conferencista, persona muy conocida en los círculos ferroviarios, demostrará cómo por el desprecio que se tiene al personal práctico e idóneo en los círculos de la Empresa, esto pierde enormes sumas giradas por el tecnicismo de papel que hoy dirige sus destinos.

El público podrá ahí convencerse que así como la Empresa de Tranvías no tiene razones fundadas para su alza, menos lo tiene la de los Ferrocarriles.

Celebración de las bodas de plata

EL BANQUETE DE LA SOCIEDAD GENERAL BAQUEDANO DE LOS REPARTIDORES DE PAN SE ACUERDA POSTERGARLO

Antenoche celebró sesión le Directorio de la Sociedad General Baquedano, de repartidores de pan, que ha venido preparando en este último tiempo la celebración de sus bodas de plata, con un banquete social.

En esta sesión se dió cuenta de las faltas de comodidades y de facilidades en el local en que se iba a efectuar el banquete, razón por la cual se suspendía su verificación hasta el Jueves próximo.

Las tarjetas invitaciones de este banquete se repartirán hoy día y su expendio para los socios durará hasta el próximo Martes.

Con este objeto, se ha citado a sesión para el Martes, a la hora de costumbre, para tomar los últimos acuerdos relacionados con este banquete.

Mañana Domingo y conforme a lo acordado en sesión pasada, se reunirán los directores a las 6.30 de la tarde.

CENTRO RECREATIVO ESPARTA. — (Ejército 714-. — Gran baile de fantasía — Hoy se llevará a efecto el gran baile de fantasía, con excelentes premios para los que se presenten mejor disfrazados.

Habrá un primero y segundo premio para las dos mejores parejas y un premio individual.

Este baile promete ser todo un éxito debido al entusiasmo que reina entre los asociados por lucir los mejores disfraces.

Una orquesta de primer orden amenizará la fiesta y números especiales, intercalados, a cargo de los socios de este Centro harán agradable esta fiesta. Además se han nombrado comisiones especiales para la atención esmerada de los asistentes que honren nuestro Centro.

SINDICATO DE CHAUFFEURS DE CHILE.—Sección Recreativa.—A las 9.30 de hoy, baile de fantasía con motivo de iniciarse la Fiesta de la Primavera; habrá premios para las parejas mejor disfrazadas.

Sociedad Cóndor de Socorros Mutuos

CELEBRACION DE SU 8.o ANIVERSARIO

Hoy principia el desarrollo del programa con el cual esta corporación, formada por el personal de carteros de la administración principal de Correos de esta capital celebrará su 8.o aniversario.

A juzgar por la actividad desplegada por la comisión de fiestas, secundada eficazmente por el Directorio, éstas auguran un completo éxito.

Fuera de la velada que se efectuará a las 8.30 P. M. de hoy, en el local de la Sociedad Comerciantes del Mercado Central, Avenida La Paz N.o 8, cuyo programa damos más adelante, y a la cual se nos encarga invitar a las sociedades amigas, especialmente a la sociedad Figueroa Alcorta y El Porvenir, figura en el programa la gran manifestación ha de efectuarse a las 4 P. M. de mañana en el Hotel y Restaurant Peñafiel y a la cual se ha invitado a caracterizados miembros del Parlamento, redactores de la prensa local y numerosos miembros honorarios de la corporación.

Damos el programa de la velada de esta noche:

Primera parte

1. Obertura al piano, por la señorita María Ruz; 2. Poesía por el señor Miguel Muñoz; 3. Romanza por el señor Tito Mery; 4. Marcelo Roland con su violín chino; 5. Entrega de diplomas a los socios activos que han cumplido más de un año dentro de la corporación.

Segunda parte

Se pondrá en escena por el Cuadro Artístico Andrés Muñoz la comedia lírica dramática en un acto y tres cuadros, original de Rogel Retes, titulado "Los Copihues".

Tercera parte

Gran baile social dirigido por los señores Alvarez y Salazar.

CENTRO 1.o DE MAYO.— El baile de esta noche.— Para esta noche la Comisión de Fiestas de este Centro tiene preparado un baile de fantasía, amenizado por una banda de músicos.

Se llevará a efecto el concurso de disfraces y se otorgarán premios a las mejores parejas.

SOCIEDAD LA DEMOCRACIA.— Hoy a las 9 P. M., baile con orquesta en honor del Directorio.

CENTRO ROYAL Y ADELANTO LOCAL SAN EUGENIO.— Mañana se efectuará la inauguración de la nueva plaza construida al final de la Población San Eugenio, la que llevará el nombre de "Almirante Jorge Montt", en homenaje a este esclarecido servidor público fallecido últimamente.

Este acto se verificará a las 3 P. M., y a él concurrirá el señor Intendente de la provincia y miembros del Consejo de Habitaciones Obreras.

CENTRO FEMENINO JUVENIL LA AURORA.— Esta institución llevará a efecto esta noche, a las 9 P. M., un baile de fantasía en honor y beneficio de la maestra señorita Teresa M. amenizado por el Orfeón de Policía y orquesta dirigida por beneficiada.

La entrada está fijada en $ 1. Se invita a las relaciones sociales.

CENTRO INSTRUCTIVO EL DESPERTAR.— (Matucana esquina Rosas).— Hoy a las 9 P. M., seguirán desarrollándose los bailes de fantasía, los cuales se darán por terminados mañana en la noche.

Para el baile de hoy hay gran entusiasmo, por cuanto será amenizado por una buena orquesta y se rifará entre las señoritas asistentes un hermoso canastillo de flores.

ESTUDIANTINA LA UNION.— Hoy se llevará a efecto el festival artístico organizado por la Estudiantina La Unión, a beneficio de sus fondos sociales. La Estudiantina ha querido introducir en esta fiesta una nota importante, para lo cual ha organizado un concurso de declamación, en el que tomarán parte los más importantes Cuadros Artísticos del barrio Avenida Matta. El primer premio consistirá en una medalla de plata y el segundo en un diploma de honor.

Programa.— Primera parte:

1.o Obertura por la Estudiantina.
2.o Canción por Samuel Castro.
3.o Baile americano, por el señor Ernesto Castro.
4.o Romanza, por la soprano señorita Aurelia Castro.
5.o "La loca", baile por los hermanos Elena y Ernesto Castro.
6.o Subirá a escena el divertido sainete cómico en 1 acto, letra y música de los hermanos Nicanor y Abraham Castro, titulado "El asistente y su china", con el siguiente reparto:

El asistente, señor Ernesto Castro; La china, señorita Graciela Castro.

Segunda parte:

1.o Sinfonía por la Estudiantina.
2.o Romanza por la aplaudida soprano señorita Aurelia Castro.
3.o Se dará comienzo al Concurso de Declamación en el siguiente orden:
1.o Señor Francisco Castro, del Cuadro Familiar Mignon, con "Reir llorando".
2.o Señor Francisco Baños, del Cuadro Fermín Vivaceta, con "La familia y el licor".
3.o Señor Antonio Ruiz, del Cuadro Ramón de Campoamor, con "El carretero".
4.o Señor Humberto Cáceres, del Cuadro "Pedro Sienna", con "La Pena de Fermín".
5.o Señor Oscar Guzmán Serrano, de la Estudiantina La Unión, con "Amor de madre".

El jurado lo compondrá el público. Toda persona que asista a esta fiesta tendrá derecho a voto.

Tercera parte:

Gran baile de honor dedicado al vencedor del Concurso, amenizado por la Estudiantina.

Entrada: 60 centavos, con derecho a llevar una señorita.

Nota.— Debido a lo extenso del programa, se dará comienzo a las 9 P. M., en punto, hora inglesa.

EL BAILE DE FANTASIA DE HOY.— Esta noche, a las 9 1|2 P. M., se efectuará el gran baile de fantasía, que la Comisión de Fiestas ha preparado en celebración de las fiestas de la Primavera.

El producto de las entradas de este beneficio será destinado a adquirir los útiles necesarios, para que sus asociados puedan practicar toda clase de deportes, como asimismo se construirá el escenario - ring.

CENTRO RECREATIVO ARTES GRAFICAS.— La Comisión de Fiestas de este Centro ha preparado para hoy a las 9 P. M., un animado baile familiar con orquesta.

Federación de Centros Instructivos y Recreativos de Chile

LA IMPORTANTE REUNION DE HOY

Como anunciamos anteriormente, para hoy está convocada esta corporación para efectuar la renovación del Directorio por haber renunciado el que dirigía los destinos de ella. Esta reunión se efectuará hoy, a las 6 P. M., en la calle Rosas 1049 (Secretaría del Partido Demócrata).

Se encarece la asistencia de todos los delegados.

Acuerdos sociales

FEDERACION DE OBREROS DE IMPRENTA DE CHILE.— (Sección Santiago).— (Versión Oficial).— La tesorería de este organismo hace un llamado a los delegados al cumplimiento de sus deberes, como asimismo a los federados en general, que sean atentos con sus obligaciones para con la Federación, la cual semanalmente tiene que hacer frente a numerosos gastos que demandan los enfermos, y otros gastos que son indispensables para el mejor desenvolvimiento de las actividades sociales. De consiguiente, todo a la obra, delegados y federados.

—Mañana, a las 10 A. M., se efectuará una importante asamblea especial para tratar una urgente tabla preparada por la Junta Directiva. Es un deber de los delegados desarrollar una activa propaganda para que la referida asamblea sea numerosa y los acuerdos a que se arribe sean prestigiados con un buen número de asociados.

—Por encargo del nuevo secretario general del Centro de Estudios Sociales de esta organización, se convoca a todos los centristas para que asistan a esta asamblea que tiene mucha importancia.

—El señor tesorero tiene interés en hacer mañana (a más tardar) una total liquidación de la suscrición a favor del señor Valdés; por este motivo encarga a los delegados que no han corrido las listas, lo hagan hoy y les advierte que esta tarde los atenderá de 3 adelante.

—Los que tienen cuentas pendientes con la caja social, se les pide que cuanto antes las cancelen, pues no deben olvidar la buena voluntad con que se atendió su pedido.

—Quedan citados para el Domingo, a las 10 A. M., los señores Amador Valenzuela y Ruperto Flores.

—Hoy, a las 7.30 habrá comicio para protestar del alza de los tranvías, en Avenida Independencia, esquina Echeverría. Es deber del gremio concurrir a toda demostración que tienda a censurar a los ediles que traicionaron el mandato que les dió el pueblo, cual es que fueran a la Municipalidad a defender sus intereses y no los de la Empresa.

FEDERACION CHILENA DE TRABAJO.— Hoy, a las 9 P. M., se celebrará sesión esta Federación, para tratar todo lo relacionado con la campaña contra el alza de las tarifas tranviarias; se encarece la asistencia a los delegados y presidentes de las sociedades federadas.

Se hace presente a todas las sociedades católicas o laicas, deben cooperar a esta campaña nombrando delegados ante el Comité de Acción Social que se reune los Martes y Viernes, a las 8 y media, en la Federación de Estudiantes de Chile, calle Agustinas.

EL CLUB SPORTIVO FEDERACION DE PELUQUEROS. — Los antiguos socios del Club Sportivo de la Federación de Peluqueros, se reunirán el próximo Martes a las 7 y media de la tarde, para tratar de una nueva organización deportiva, recreativa y social, que fuera su programa deportivo dedicar gran parte de sus actividades a fiestas sociales y culturales.

En esta nueva institución formada, como decimos, con los mismos elementos con que contaba el Club Sportivo de la Federación de Peluqueros, que más tarde se fusionó con la Unión de Peluqueros, ha recibido desde luego una serie de adhesiones, principalmente de algunos conocidos.

CENTRO DE ARTES MECANICAS LUZ Y TRABAJO.— Hoy a las 7 1|2 P. M., en U. Americana 4[illegible] casita 7, habrán clases como es costumbre, de aritmética para el 1.o y 2.o cursos; estas clases están a cargo de los señores Vega y Fontán.

Se recomienda la puntual asistencia en la hora de llegada.

SOCIEDAD UNION DE LOS TIPOGRAFOS.— Se ha citado a junta general para mañana a las 3 de la tarde para seguir tratando los asuntos pendientes y elegir el nuevo directorio, que según el artículo 18 de los Reglamentos, debe hacerse en la misma junta general en que se aprueba la censura, y como por acuerdo unánime de la asamblea el Domingo último se suspendió la sesión para continuarla mañana; en la orden del día se procederá a la elección. Se recomienda a todos los socios concurrir.

—El tesorero señor Sánchez atenderá durante estos días a los socios que deseen cotizar, y nos encarga advertir a algunos, al mismo tiempo, que están en el sexto mes de morosidad.

—La mesa directiva provisoria presidida por el señor José Barros ha enviado al Centro Recreativo la siguiente nota:

"Santiago, 12 de Octubre de 1922.—Señor Presidente del Centro Recreativo Artes Gráficas. — Presente.—Muy señor nuestro:— La mesa directiva de esta Sociedad, que suscribe, se ha impuesto con desagrado que ese Centro expende en sus veladas y reuniones, cerveza, el a pesar de existir un acuerdo de la Sociedad que lo prohibe, y que fue comunicado a ese organismo en su oportunidad.

Los suscritos, intertanto desempeñen los puestos para los que se les ha designado, tienen el propósito firme de respetar los estatutos y acuerdos.

En consecuencia, rogamos a Ud. se sirva ordenar se prohiba desde hoy la venta de licores alcohólicos en nuestro salón social.

Saludan atentamente a Ud.—José Barros, presidente.— Pedro Gonzalez, secretario.— Alfredo Sánchez, tesorero".

Citaciones

Sociedad Artesanos La Unión.—Para hoy a las 9 1|2 P. M., a la Comisión de Fiestas y se encarece la asistencia y puntualidad en la hora por haber asuntos importantes que resolver.

Sociedad de Carpinteros y Ebanistas Fermín Vivaceta.— A junta general ordinaria para mañana a las 8 A. M., junta general (continuación de la anterior).

Sociedad La Aurora de S. M. A junta general para el Lunes a las 8 P. M.

Sociedad Liga del Trabajo.— A los socios para mañana a las 2 P. M., con el objeto de asistir a la procesión del Carmen, que verificará la Iglesia de El Salvador.

Sociedad Defensores de Chile 1879.— A todos los socios con insignias y medallas al pie de la estatua San Martín a las 3 de la tarde, para la procesión del Carmen Patrona jurada de las armas del Ejército de Chile, para el Domingo 15 del presente.

Centro Cristóbal Colón de la Unión Nacional.— Para mañana a los socios de este Centro que forman el team de football, en la cancha San Ramón, a las 9 1|2 A. M.

La cancha está en Avenida Vicente Valdivieso esquina de El Salto.

Gremio de Enfierradores.— Para mañana en San Francisco 608, se ruega la asistencia al gremio por tener asuntos muy importantes que tratar.

Gremio de Estucadores.— Para mañana en el local San Francisco 608.

Sociedad de Socorros Mutuos de Hojalateros y Gásfiters.— A sesión de Directorio para mañana a las 9 de la mañana.

Sociedad La Universal.— A sesión ordinaria de Directorio para mañana a las 8 A. M., en punto.

Sociedad Unión Andrés Bello. — Junta general para el Lunes 16, a las 9 1|2 P. M., en la cual el señor tesorero dará cuenta del balance semestral y elegir el nuevo directorio.

Se encarece la asistencia y puntualidad en la hora.

$ 69; $ 110 y $ 130
Regios amoblados complletos y con mesa de centro, realiza la
GRAN FABRICA INGLESA de MUEBLES — DE MIMBRE —
San Isidro 261

Un corsé de linda forma, durable y no caro se halla en gran surtido de "La Flor del Día" SAN ANTONIO 98, ESQ. MONEDA

GRAN RECLAMO
CALZADO
muy fino, elegante, con precios de gran réclame se exhiben en las vitrinas de "LA FLOR DEL DIA"
15-

LUIS OVANDO y Cía
CAMBIO DE MONEDAS
Huérfanos N.o 1040 = Télef. Inglés 1451

LA PLAYA
La casa más surtida en pescados y mariscos.
HOY:
Camarones de río; choros; locos; jaivas; erizos; salmón.
QUESOS: Roquefort; Suizo; Holandés.
RESTAURANT A LA CARTA
MONJITAS 826 — TELEFONO 1250

ALFOMBRAS
Afelpadas y Rizadas
Tripes para Escala
Linoleums-Pisos
NUEVO SURTIDO OFRECE
Duncan, Fox & Co
BANDERA 529-45

INDUSTRIAS Y COMERCIO

CAMBIOS BANCARIOS DE AYER

PLAZAS	Monedas	Valor de la £ a la par	Valor de la £	CHILE 90 d/v.	CHILE Vista	ESPAÑOL 90 d/v.	ESPAÑOL Vista	ANGLO S. A. 0 d/v.	ANGLO S. A. Vista	NAC. CITY 90 d/v.	NAC. CITY Vista	GERMANICO 90 d/v.	GERMANICO Vista	LOND. y RIO 90 d/v.	LOND. y RIO Vista	FRANCES 90 d/v.	FRANCES Vista
Londres	Libra	1	1	32.10	32.40	32.10	32.40	32.10	32.40	32.10	32.40	32.10	32.40	32.10	32.40	32.10	32.40
París	Franco	25.22	51.35	0.55	0.55½	.....	0.551/3	0.55	0.55½	.....	0.55½	.....	0.55½	0.55½	0.55½	0.55	0.55¼
Hamburgo	Marco	20.43	1)000—	0.0032	0.0034	.....	0.003	.....	.....	.....	.....	.....	.....	.....	.....	.....	0.004
N. York	Dólar	4.86	4.43½	.....	7.30¼	.....	7.28½	.....	7.30½	.....	7.30½	.....	7.30	.....	7.31½	.....	7.28
España	Peseta	25.22	23.04	1.10½	1.11½	.....	1.11½	.....	1.1195	.....	1.11¾	.....	1.12	.....	1.12	.....	1.11½
Italia	Lira	25.22	194.—	0.30¾	0.31	.....	0.31⅛	.....	0.312	.....	0.31½	.....	0.31½	.....	.....	.....	0.31
Argentina	Nacional	11.45	12.25	.....	2.64½	.....	2.63	.....	.....	.....	2.64½	.....	2.63	.....	2.64½	.....	2.61¾
Suiza	Franco	25.22	63.60	.....	0.51¾	.....	0.51½	.....	0.51¾	.....	0.52	.....	.....	.....	0.519	.....	0.51½
Holanda	Florín	12.107	11.29	.....	1.36	.....	1.36¼	.....	1.36½	.....	1.36	.....	1.36¼	.....	1.36⅝	.....	1.36
Suecia	Corona	13.159	13.42	.....	2.87	.....	2.84½	.....	2.85¼	.....	2.85	.....	2.86	.....	.....	.....	.....
Bolivia	Boliviano	10.00	15.—	.....	.....	.....	2.16¼	.....	1.97¼	.....	.....	.....	.....	.....	.....	.....	2.16

CAMBIO BANCARIO: $ 32.10; COMERCIAL: $ 32

1 DOLAR: $ 7.30¼; 1 FRANCO: 0.55; 1 MARCO: 0.0032; 1 PESETA: 1.10½; 1 LIRA: 0.30¾; 1 NACIONAL ARGENTINO: 2.64½

PREMIO DEL ORO: 156.5 %—UN PESO PAPEL VALE 7 15|32

VALOR DE LA £ EN DOLARES

Los cablegramas procedentes de Nueva York, recibidos ayer en los Bancos de esta ciudad, indican las siguientes cotizaciones en oro americano:

Anglo Sud - Americano	4.43⅜
Chile	4.43½
Francés de Chile	4.43⅜
Londres y Río de la Plata	4.43⅛
National City Bank	4.43¼

MATADERO PUBLICO

ENCIERRA DE HOY

Ganado mayor		Ganado menor	
Bueyes	55	Corderos	1327
Novillos	219	Cerdos	117
Vacas	132	Cabros	58
En vara	32	Terneros	43
Total	438	Total	1,545

PRECIOS DE LAS CARNES

			El kilo
Carne buey	1.a	1.65	a 1.70
Id. id.	2.a	1.54	a 1.62
Id. id.	3.a	0.80	a 1.20
Carne novillo	1.a	1.65	a 1.70
Id. id.	2.a	1.54	a 1.62
Id. id.	2.a	1.54	a 1.62
Carne novillo	1.a	1.65	a 1.70
Id. id.	3.a	0.80	a 1.20
Id. id.	3.a	0.80	a 1.20
Carne cordero	1.a	2.10	
Id. id.	2.a	2.00	a 2.20
Id. id.	3.a	0.80	a 1.40
Carne oveja	1.a	1.60	
Id. id.	2.a	1.20	a 1.40
Id. id	3.a	0.80	a 1.00
Carne cabro		no hubo	
Carne cerdo	1.a	1.70	
Id. id.	2.a	1.55	a 1.65
Id. id.	3.a	1.20	a 1.40
Grasa en rama		1.30	a 1.40
Sebo ovejuno		90	a 1.00
Cuero de buey		1.10	
Id. id. novillo		1.20	
Id. id. vaca		1.40	
Id. id. ovejuno docena		$ 30.00	a 50.00

BOLSA DE COMERCIO

Movimiento

Hacía tiempo que el mercado bursátil no ofrecía un día de actividad y animación como el de ayer. En efecto, en las dos ruedas se realizaron diversos negocios de importancia de preferencia en Minera e Industrial, Lebu, Caupolicán y Calacoto, Nueva Elqui y Huallagua, acciones que se transfirieron en gruesos lotes.

Entre los bonos operados el mayor número de conformes le correspondió a los del Banco Hipotecario de Chile del 8% y 1%, subiéndose de estos $ 98,000 nominales.

Por lo que respecta a los precios, las fluctuaciones más apreciables las experimentaron Llallagua, Minera e Industrial y Huanuni, que por ser de interés detallaremos a continuación.

Llallagua.— Abrieron a 330, es decir, dos puntos más altos al cierre del Miércoles; se transaron en la tarde a 334 y 335, subiendo después a 336, 336 1|2 y 337, para bajar y quedar pedidas a última hora, a 334.

Minera e Industrial.—En la mañana se notaron muy flojas, bajando de 33 a 31 3|4 para continuar desmejorando sus cotizaciones hasta 31 1|4. En seguida reaccionaron algo, pues se vendieron a 32 y 32 1|2 en la primera hora y a 32 3|4 en la segunda, quedando a 32 1|2 al cerrarse el mercado.

Huanuni.—De 82, precio al cual cerraron el día 11, bajaron ayer a 79 1|2, quedando a 79 3|4 al terminar la primera rueda. En la segunda hubo demanda a 81 para el 2 de Noviembre.

En general, la tendencia en los títulos de sociedades se notó poco sostenida, a pesar de que algunos papeles cerraron con sus cotizaciones mejoradas.

Diferencias con que quedaron los siguientes valores:

Subieron: Caja: 6-1, 3|4; 8 1|2, 1|8; 8-2 1; Hipotecario 8-1, 1|4; Aconcagua, 1 1|2; Araca, 1; Llallagua, 6; Gas de Santiago, 1|2 y Refinería de Penco, 1|2.

Bajaron: Caja 7-1, 1|2; Arauco, 1|8; Disputada, 1|2; Gatico, 1|8; Huanuni, 1; Lebu, 1; Minera e Industrial, 1|2; Nueva Elqui, 1|4; Tocopilla, 1|2; Tres Puntas, 1|2; Antofagasta, 3|4; Lastenia, 1 1|4 y Loa, 1|4.

OPERACIONES DE AYER

PRIMERA RUEDA

1 Club Hípico, a 8,000.
600 Gatico, Nov. 2, a 9.
300 Minera, Nov. 2, a 31 3|4.
200 Minera, Nov. 2, a 31 5|8.
100 Minera, Nov. 2, a 3 1|2.
240 Minera, Oct. 19, a 31 1|4.
900 Lebu, Nov. 2, a 70.
600 Minera, Nov. 2, a 32.
100 Tres Puntas, Nov 2, a 13 12|
200 Minera, Nov. 2, a 32 1|2.
200 Huanuni, Nv. 2, a 79 1|2.
500 Caja, 7-1, a 94.
10 Gas, Santiago, a 45 1|2.
200 Lebu, Nov. 2, a 70 1|2.
300 Lebu, Nov. 2, a 71.
90 Paños Tomé, a 280.
150 Banco Nacional, a 86.
900 Caja, 8-1, a 102 3|8.
000 Hip. 8-1, a 96 7|8.
000 Hip. 8-1, a 97.
700 Araca, Nov. 2, a 114.
000 Caja, 6-1, a 91 3|4.
100 Gatico, a 8 3|4.

SEGUNDA RUEDA

500 Caupolicán, Oct. 19, a 5.
100 N. Elqui, Nov. 2, a 19 7|8.
500 Id. id., a 19 3|4.
4000 Hip. 8-1, a 97.
20 Banco Chile, a 209.
100 Llallagua, Oct. 19, a 334.
100 Viña, a 39 1|2.
5000 Caja, 8-1, a 102 3|8.
700 Cervecerías, Oct. 19, a 36.
600 N. Elqui, Oct. 19, a 19 1|2.
18 Tabacos, a 83.
1000 Cachenta, Nov. 2, a 3 3|4.
2000 Caja 6-1, a 91 3|4.
5 Tejidos El Salto, P. S., a 245
8 Cemento Melón, P. S., a 28.
37 Gente Grande, P. S., a 21.
10 Galicia, P. S., a 27.
100 Carbonífera Penco, ord. P. S. a 5.
200 Penco, a 43 1|2.
700 Lallagua, Nov. 2, a 337.
300 Llallagua, Nov. 2, a 336 1|2.
50 Fuego, a 88.
200 Disputada, Oct. 19, a 50 3|4.
50 Gas Santiago, a 46.
200 Seguros Alianza Chil. a 75.
800 Minera, Nov. 2, a 32 1|2.
200 Minera, Oct. 19, a 32 1|2.
100 Tocopilla, Nov. 2, a 82 1|2.
1200 Minera, Nov. 2, a 32 3|4.
200 N. Elqui, Oct. 19, a 19 3|4.
100 Llallagua, Oct. 19, a 335.

PRECIOS DE COMPRADOR O VENDEDOR AL TERMINAR LAS RUEDAS

TITULO	COMPRADOR Cantidad	COMPRADOR Precio	VENDEDOR Cantidad	VENDEDOR Precio
BONOS				
a 7-1	10,000	94	.....	.....
a 8 1|2	4,000	98¾	.....	.....
a 8-2	6,000	101	2,000	101½
rantizador 8	10,000	83	.....	.....
potecario 7-1	15,000	91½	.....	.....
potecario 8-1	10,000	97	.....	.....
BANCOS				
ile	50	209	.....	.....
icó	30	125	.....	.....
pañol de Chile	.....	.....	30	153
potecario de Chile	50	655	.....	.....
cional	200	86	50	86
MINERAS				
mos	200	8⅞	.....	.....
ca, Octubre 19	.....	.....	500	115
ca, Nov. 2	200	114	.....	.....
uco	.....	.....	1,000	2
driaco, Nov. 2	200	31	.....	.....
ino Petorca, Oct. 19	.....	.....	500	4
ico, Oct. 19	200	8¾	.....	.....
anuni, Noviembre 2	200	81	.....	.....
u, Nov. 2	200	71	.....	.....
llagua, Nov. 2	200	336	200	337
ría Francisca, Nov. 2	.....	.....	200	12¼
nera e Industrial, Nov. 2	500	32¾	300	33
eva Elqui, Oct. 19	.....	.....	200	19½
s Puntas, Nov. 2	.....	.....	200	13¾
cas, Nov. 2	500	6	.....	.....
SALITRERAS				
tofagasta	50	47	.....	.....
licia, Nov. 2	.....	.....	300	37½
. Oct. 19	.....	.....	200	76¼
opilla, Octubre 19	100	286	.....	.....
SEGUROS				
Araucanía	100	43	.....	.....
Confianza	100	50	.....	.....
Estrella	200	20	.....	.....
Francesa	15	175	.....	.....
Germania	100	43½	.....	.....
INDUSTRIALES				
nento "El Melón"	.....	.....	100	29½
ctricidad	100	87	.....	.....
s de Santiago	.....	.....	47	46
yoa, Oct. 19	.....	.....	200	13¼
nería de Penco	100	43½	.....	.....
bacos	.....	.....	100	83
PETROLIFERAS				
cheuta, Nov. 2	500	2⅝	.....	.....
policán, Oct. 19	.....	.....	200	5
CIERRE A LAS 5 P. M.				
nbio	.....	32	.....	32.20
	.....	156 50	.....	156.40
	.....	12.40	.....	12.50
ras por oro	.....	12	.....	.....
ncagua, Nov. 2, transacción	.....	50½	.....	.....
putada, Oct. 19	.....	70	.....	.....
u, Oct. 19	.....	334	.....	.....
llagua, Noviembre 2	.....	32½	.....	.....
nera e Industrial, Nov. 2	.....	.....	.....	19¾
eva Elqui, Nov. 2	.....	82	.....	.....
opilla, Oct. 19, transacción	.....	47¼	.....	.....
ofagasta, Oct. 19, transacción	.....	2⅝	.....	.....
cheuta, Nov. 2	.....	.....	.....	.....

REMATE DE ACCIONES

En la única rueda de hoy se rematarán por orden judicial hasta 2.300 acciones de la Compañía Kala-Uyu.

JUGO DE UVA MARAMBIO
Pedidos: Teléfono 2331

OPERACIONES EN VALPARAISO

PRIMERA RUEDA

500 Gatico, Nov. 2, 9 1|8.
800 San José, Set. A Oct., 19, 11.
200 Bco Nacional, 86.
200 Huanuni, Nov. 2, 76 1|2.
100 Minera, Nov. 2, 76 1|2.
5000 Hipot. Valpso. 8-1, 95 3|4.
700 Lastenia, Nov. 2, 30 1|4.
1400 Minera, Nov. 2, 32 1|4.
200 Huanuni, Nov. 2, 80.
900 Lastenia, Oct. 19, 30 1|4.
300 Lastenia, Nov. 2, 30 1|2.
100 Minera, P. M., 31 1|2.
200 Peñón, Oct. 19, 16.
200 Gatico, Nov. 2, 9 1|4.
2000 Minera, Oct. 19, 31 3|4.
500 Huanuni, Nov. 2, 80 1|2.
200 Minera, Nov 2, 32 1|2.

SEGUNDA RUEDA

45000 Caja, 8-1|2, 98 3|4.
100 Araca, Oct. 19, 114 1|2.
200 Llallagua, Nov. 2, 336.
400 Llallagua, Oct. 19, 335.
400 Araca, Nov 2, 115 1|2.
100 Llallagua, Oct. 19, 335.
400 Llallagua, Nov 2, 336 1|2.
100 Araca, Oct. 19, 115.
300 Araca, Nov 2, 115.
200 Llallagua, Nov 2, 337.

REMATE

50 Fuegos, 89.
100 Seguros El Condor, 15.
30 San José, Serie P., 10.
60 Rafaelitas, 12.
20 Llallaguas, 325.

CAMBIO

1.a Rueda: vendedor 32.20, y comprador 32.
2.a Rueda: vendedor 32 y comprador 31.80.

ORO

1.a Rueda: vendedor 157.50, y comprador 157.
2.a Rueda: vendedor 156.50, y comprador 156.

LIBRAS POR ORO

1.a Rueda: vendedor 12.50, y comprador 12.40.
2.a Rueda: vendedor 12.50, y comprador 12.40.

VAN DYCK
SPECIAL CIGARETTES
Lo mejor que se fuma
a 40 centavos
Compañía Inglesa de Tabacos

BOLSA COMERCIAL DE CHILE

PRIMERA RUEDA

20000 Caja 7-1 o|o, 94.
600 Santo Cristo, 3 5|8, Nov. 2.
200 Santo Cristo, 3.60, Nov. 2.
1100 Santo Cristo, 3.55, Nov. 2.
11000 Petróleos, 0.50, Nov. 2.
50 Banco Nacional, 86.
500 Espino, 3 7|8, Nov. 2.
3500 Caupolicán, 5 Nov. 2.
100 María Fca., H., 12, Nov. 2.
2300 Marta, 4 3|4, Oct. 19.
500 Caquimbo, 5 1|4, Oct. 19.

SEGUNDA RUEDA

200 Rafaelitas, Nov. 2, 13 7|8.
500 Rafaelitas, Oct. 19, 13 3|4.
200 S. Cristo, Oct. 19, 3.40.
4500 S. Cristo, Nov. 2, 3.40.
2000 S. Cristo, Oct. 19, 3.36.
100 Aconcagua, Oct. 19, 11 1|4.
900 S. Cristo, Oct. 19, 3.40.
500 Rafaelitas, Oct. 19, 13 5|8.
100 Caupolicán, Oct. 19, 5.
100 S. Cristo, Nov. 2, 3.45.
500 S. Cristo, Nov. 2, 3 3|8.
2500 Espino, Oct. 19, 3 3|4.
500 Marta, Oct. 19, 4 5|8.
20000 Hip. 8-1, 97.
1000 Espino, Oct. 19, 3.70.
3800 Espino, Nov. 2, 3 3|4.

FERIA DEL MATADERO

PLACER 960. — ESTACION SAN DIEGO.— SANTIAGO

Transacciones al peso en la Feria del 12 de Octubre de 1922:

Novillos con 2,960 kilos, a $ 1.08.
10 id. con 4,900, a 1.07.
10 id. con 5,270, a 1.05.
10 id. con 4,855, a 1.04 1|2.
6 id. con 2,840, a 1.03 1|2.
4 id. con 1,890, a 1.03 1|2.
2 id. con 1,035, a 1.03.
9 id. con 3,990, a 1.02 1|2.
16 id. con 8,270, a 1.02 1|2.
10 id. con 4,500, a 1.01 1|2.
10 id. con 4,720, a 1.01.
3 id. con 1,320, a 1.00 1|2.
7 id. con 2,900, a 1.00.
3 id. con 1,250, a 1.00.
8 id. con 3,120, a 0.99.
3 id. con 1,330, a 0.98.
10 id. con 4,320, a 0.93 1|2.
8 id. con 3,370, a 0.86.
1 Buey, con 655, a 1.07 1|2.
6 id. con 3,140, a 1.02 1|2.
2 id. con 1,255, a 1.02.
3 id. con 1,885, a 1.00.
1 id. con 720, a 1.0[illegible]
1 Vaca, con 460, a 1.06 1|2.
4 id. con 1,710, a 1.05.
9 id. con 4,470, a 1.02.
11 id. con 3,350, a 0.99.
7 id. con 2,665, a 0.97 1|2.
2 id. con 920, a 0.97 1|2.
8 id. con 3,455, a 0.94 1|2.
10 id. con 4,340, a 0.94.
7 id. con 2,675, a 0.93 1|2.
4 id. con 1,630, a 0.91 1|2.
8 id. con 3,215, a 0.89 1|2.
7 id. con 2,640, a 0.89 1|2.
2 id. con 850, a 0.87 1|2.
2 id. con 900, a 0.84.
5 id. con 2,080, a 0.82 1|2.
2 id. con 920, a 0.65 1|2.
166 corderos, a $ 27.50.
15 id. a 20.00.
20 ovejas, a 33.00.

COTIZACION DE METALES

Cablegramas de Londres de los días 12 y 13G M u212n , ET

Del Jueves 12:

Estaño, £ 166.5.0 al contado, y £ 167.10.0 a plazo. Subió: £ 0.7.6 al contado y £ 0.7.6 a plazo.

Cobre Standard, £ 62.2.6 al contado y £ 62.15.0 a plazo. Bajó £ 0.10.0 al contado y a plazo.

Del Viernes 13:

Estaño, £ 167.12.6 al contado y £ 168.12.6 a plazo. Subió £ 1.7.6 al contado y £ 1.2.6 a plazo.

Cobre Standard £ 62.12.6 al contado y £ 63.5.0 a plazo. Subió: £ 0.10.0 al contado y a plazo.

Plata: 34 5|8 d.

EL GRAN REMEDIO UNIVERSAL
Nitro Ozona Lowe-Weissflog, el único comprobado por medio de la radiografía que cura tuberculosis (tisis). Pruebas a la vista. Afamado desde 1887. Cura radicalmente hígado, riñones, del estómago, pulmonía, bronquitis, laringitis, asma, hipertrofia, diabetes, albuminuria, reumatismo, hidropesía, obesidad, raquitismo, epilepsia, apoplegía, anemia, catarro intestinal, disentería, apendicitis, peritonitis, almorranas, fístulas, furunculosis, quemaduras, picaduras venenosas enfermedades piel, sangre, enfermedades secretas. Prodigioso en aneurisma, en enfermedades del corazón, cerebro, vista, espina dorsal, etc. Viruela, peste negra hemorrágica, peste bubónica, tifus, pestes y fiebres en general, son vencidas a las pocas horas con repetidos lavados intestinales y tomas. Igual tratamiento para demás enfermedades. Catecismo Nitro-Ozona, consúltelo todo enfermo, sea cual fuere el mal encontrará el medio seguro de sanar radicalmente. Remítolo gratis quien lo pida.
Claras 149 — Teléfono 1830 — Casilla 832.— Droguería Daube, — Boticas principales
LUIS LOWE

VALIOSA TRANSACCION

Don Bernardo Reyes compró a don Leopoldo Goycolea Varas el fundo denominado Lo Arcaya, en la comuna de Colina, en la cantidad de $ 460,000.

COMPRA-VENTA DE PROPIEDADES

—Don Pedro R. Bahamondes compró a don Onofre Zúñiga varias casas y sitios en Santiago, en la cantidad de $ 50,000.

—Don Amador Velásquez compró a la Sucesión Población Vista Hermosa, Carlos Carmona Q. y Cía., los sitios números 15, 16, 17 y 18 de la Población Vista Hermosa, en la cantidad de $ 16,500.

—Don Juan Mujica compró a don Carlos Fuenzalida Argomedo la casa y sitio número 92 de la calle de Lira, en la cantidad de $ 15,000.

—Don Leoncio Vásquez Concha compró el Ordinario Eclesiástico de Santiago un sitio en la manzana E., de la Población Cañas de Ñuñoa, en la cantidad de $ 5,700.

—Don Alfonso González compró a don Julio Godoy Martínez el resto de una propiedad situada en la Avenida Eulogio Altamirano, en la cantidad de $ 5,400.

—Don Pedro Marchini compró a don Recaredo Leython los sitios números 99, 101, 102 de la Avenida San Pedro, Población Pedro Mira, en la cantidad de $ 4,500.

—Don Rafael Mozó compró a don Alfredo Ossa Tellez una extensión de terreno en la Avenida Browne, en la cantidad de $ 8,110.

—Don Eliodoro Silva Montero compró a don Daniel Roberto Silva Montero unos derechos en la propiedad número 434 de la calle Juan Vicuña, en la cantidad de $ 8.000.

—Don Enrique Sotomayor Neuhaus compró a don José Huber la propiedad número 737 de la Avenida Pedro de Valdivia, en la cantidad de $ 60,000.

—Don Manuel Meléndez compró a don Luis Antonio Mujica una propiedad ubicada en el Resbalón, en la cantidad de $ 15,000.

—Doña Domitila Buzeta v. de Palazuelos compró a don Atalívar Zepeda Buzeta la propiedad número 535 de la calle del Ejército Libertador, en la cantidad de $ 150,000.

—Don Enrique Valenzuela Rojas compró a don Arturo Pizarro la mitad de la casa y sitio número 1876 de la calle de Chiloé, en la cantidad de $ 25,000.

—La Caja de Retiro y Previsión Social de los Ferrocarriles del Estado compró a don Luis A. Molina Moya la casa número 2323 de la calle de Antofagasta, en la cantidad de $ 10,000.

Semilla de Maíz
EUREKA
PARA ENSILAJE
OFRECE
Sociedad Comercial de Agricultores
CASILLA 2178.—BANDERA 262

Con grandes facilidades en el pago
MUEBLES
SAN ANTONIO 62
Entrega inmediata.

TRIBUNALES DE JUSTICIA

MOVIMIENTO HABIDO EN 13 DE OCTUBRE DE 1922

CORTE SUPREMA

Primera sala

1 José Simón Vergara con Suc. Roberto Badilla, en acuerdo.

Las demás causas no se vieron por falta de personal.

Alegaron:

Don Fernando Alessandri por el recurso y don Oscar Rioseco y don Belfor Fernández, contra el recurso.

Segunda sala

1 Banco Crédito Unido con Ricardo Bustos, en trámite; 2 Carmen Varas con Manuel Córdova y otros, en acuerdo; red. señor Donoso.

Las demás no vistas.

Fallada en cuenta: Recurso de queja de Ramón Herrera, sin lugar.

CORTE DE APELACIONES

Primera sala.—Señor Mac-Iver.

1 Contra Francisco Peña, confirmada; 2 Contra Demetria Rubio, id.; 3 Contra Juan Viera, aprobada; 4 Sumario por robo en el negocio de Carolina Romo, id.; 5 Contra Eulogio Cruz, id.; 6 Luis Zúñiga contra Carlos Brieba, trámite; 7 Contra Manuel Peña Carvallo, aprobada; 8 Contra José del C. E. Castillo Leyton, id.; 9 Contra Horacio Silva Acuña, Alberto Ebner y Ramiro Silva, confirmada y aprobada.

Agregada, contra R. Cabrera y otro, aprobada.

La 5.a del Miércoles, Miravalles con Sordo y Cía., en acuerdo.

Secretario, el señor Fabres.

Alegaron:

Don Arturo Varas por la revocación, en la 2.a; don Jorge Valenzuela por id. en la 6.a; don Sebastián Santandreu con don César Belaunde, en la continuación.

Falladas de acuerdo: Quejas de Wadick Fornuch y de L. Vera.

Segunda sala.—Señor Varas Olea.

1 Alamiro Guzmán con Pedro E. Gallardo, suspendida; 2 Carlos Rossler, notificación, suspendida; 3 Joaquín Pinto Saavedra con Fisco, confirmada; 4 Luis Leiva con Joaquín Leiva, suspendida; 5 Jorge Lazcano con Marcial Molina, fallada; 6 Rosa Fuentevilla con Eliecerio Quiroga, suspendida; 8 Teresa Hidalgo, partición, trámite.

No vistas las demás.

Alegaron:

En la 3.a, don Antonio Muñoz, confirmando.

En la 5.a, don Alejandro C., con don Ramón Sáez y don Emilio Valdivieso.

Tercera sala.—Señor Bernales.

1 Enrique Yáñez con Ferrocarriles del Estado, confirmada; 2 Marcos Villagrán contra Fisco; Torres o Eliseo Godoy, suspendida; 5 Carlos Ramírez, efectos; 5 Carlos Ramírez, obra, son partes Fonck y Cía.; 6 Moreno Hnos., suspendida; 9 Eduardo Salas con Jorge Salas, suspendida.

Agregada, contra V. M. Ríos, confirmada.

La 1.a del Miércoles, Ríos con Ferrocarriles, en acuerdo.

Secretario, el señor Alcalde.

Alegaron:

Don Blas Gallo con doctor de la Vega, en la apelación; don Ramón L. Henríquez y Joaquín Irarrázaval, en la continuación; y don Ramón Gómez don Eduardo Varas, en la tabla.

De acuerdo:

Sutil y Bernstein con Berrantizador y otro, suspendidos; 4 Contra Francisco Peña, confirmada; 5 Contra Demetria Rubio, id.; 6 Contra Juan Viera, aprobada; 7 Sumario por robo en el negocio de Carolina Romo, id.; 8 Contra Eulogio Cruz, id.; 9 Contra Luis Zúñiga contra Carlos Brieba, trámite; 10 Contra Manuel Peña Carvallo, aprobada; 11 Contra José del C. E. Castillo Leyton, id.; 12 Contra Horacio Silva Acuña, Alberto Ebner y Ramiro Silva, confirmada y aprobada.

Agregada, contra R. Cabrera y otro, aprobada.

La 5.a del Miércoles, Miravalles con Sordo y Cía., en acuerdo.

Secretario, el señor Fabres.

Alegaron:

Don Arturo Varas por la revocación, en la 2.a; don Jorge Valenzuela por id. en la 6.a; don Sebastián Santandreu con don César Belaunde, en la continuación.

Falladas de acuerdo: Quejas de Wadick Fornuch y de L. Vera.

Segunda sala.—Señor Varas Olea.

1 Alamiro Guzmán con Pedro E. Gallardo, suspendida; 2 Carlos Rossler, notificación, suspendida; 3 Joaquín Pinto Saavedra con Fisco, confirmada; 4 Luis Leiva con Joaquín Leiva, suspendida; 5 Jorge Lazcano con Marcial Molina, fallada; 6 Rosa Fuentevilla con Eliecerio Quiroga, suspendida; 8 Teresa Hidalgo, partición, trámite.

No vistas las demás.

Alegaron:

Cuarta sala.—Señor Ortiz.

1 Ricardo Maturana con Ríos, acuerdo; 2 Angel Campos con Plané, fallada; 3 Carlos Ríos con Soc. Nacional de Buques y Maderas, confirmada; 6 Sara Cortés con Banco Garantizador de Cheques, suspendida; 7 Lorenzo Maza con Ferrocarriles del Estado, suspendida.

No vistas las demás.

En acuerdo las números 1 y 2 de anteayer.

Alegaron:

En la continuación de la 7.a, don Miguel A. Calvo y Ramón Segundo Jiménez.

En las 3, 4 y 5, don Hernán Salgado con don Nicanor Fuentes.

Quinta sala.—Señor Guillermo Rossel.

1 Sociedad Quebrada Escuentas, son partes don Carlos Díaz Olea y don Francisco Silva, suspendida; 2 Julia Moreno de Ríos con Ferrocarriles del Estado, suspendida; 3 Delfina Zuleta con Comunidad Salitrera Nacional y otro, id.; 8 Manuel Ríos González con José Forteza, en acuerdo; 11 Fuentevilla de Aspillaga con Eliecerio Quiroga, suspendida.

Secretario, el señor Alcalde.

Don Guillermo Rossel alegó con don Ernesto Arteaga en la 1.a.

Falada de acuerdo: Labbé con Rojas.

Atención Señores
DIRIJASE USTED SIN PERDIDA DE TIEMPO AL
León de Tarapacá
CHACABUCO 3-A.
Allí encontrará toda clase de Ropa y Calzado de Hombres, Señora y Niños a precios sin competencia como ser:
BOTINES DE NIÑOS, DE $ 1.50 a 10; DE HOMBRES, DE $ 15 A $ 30; DE SEÑORAS, DE $ 5 A $ 25.—TERNOS DE 10 A 100 PESOS.
10-31

"PHILIPS"
Lo más perfecto que en Lamparillas Eléctricas el mundo ha creado
Ya debe Ud. estar convencido que por su duración, buena luz y economía en el consumo
NO TIENE RIVAL
En venta en todos los almacenes eléctricos
Importadores:
MORRISON & Co.
AHUMADA 65-77 SANTIAGO
Sub. Agentes. - Raab Rochette Roca y Cía. - Estado 235

CONSTRUCTORES
Visiten la Barraca y Fábrica de Maderas
"AMBOS MUNDOS"
por ser la que mejores maderas tiene, la que mejor elabora y la única que sirve con prontitud y esmero.
Av. La Paz 340-Telét. Ing. 2969
CONSULTEN PRECIOS
LACAMARA y Cía.

enta "Echeverría"

1239. — Teléfono 23 (Matadero)

s rápidos y económicos.

y cuadernos por mayor y Artículos para escritorio. en pedidos de provincias. s a los comerciantes.

CIA DE "LA NACION"

y suscripciones hasta las 9.

os clasificados

ENDOS (Necesitan)

ARA MATRIMONIO SOLO ndar en barrio Ñuñoa, a no na cuadra de carros y has- Macul. Ofertas: casilla O-15

AMENTO INDEPENDIEN- a calle cuatro o cinco pie- oficina necesito, para 1.o e. Casilla 2755.

ARIA CASA MINIMUM 4 uelera población cerca Indicar: Avenida Chile

ARRENDAR EN ÑUÑOA O casa para veranear. Las- 15-O

ONIO AMERICANO DE- dos piezas amobladas, en el centro.—J. Lé- illa 1943. 16-O

XTENSA CENTRAL DE onio necesito arrendar. Di- Delicias 2624. 14-O.

IENDOS (Ofrecen)

RAGE SANTIAGO, EJER- ofrece boxes cómodos y se- 50 mensuales. 14-O.

A DAMOS ARRIENDO, te- Estado 239, Instituto Mer- 15-O.

95 ARRIENDO CASAS 4 zas cerca Parque Cousiño. A. Prat 1457. O-15

ARRIENDASE CASA 6 PIE- na, hall, luz eléctrica, jar- tio. Vicuña Mackenna 1323; 125. 15-O

A ARRIENDASE. AHUMA- O-6

ARRIENDO CASA ESQUINA, 1506, apropiada para alma- dega. Tratar: Aldunate 1275. O-15

TAMENTO CENTRAL LU- de confort, se arrienda a al o matrimonio extran- turo Prat 273. O-15

RIENDA CASA CAUPOLI- recién construida, 7 piezas Canon 240, desde el 15 Curro 6.

CASA BAJOS ARRIENDASE, hall, parquets, calefacción, trica, y toda clase comodida- o dormitorios, piezas tollette, as piezas servicio, comedor, bre. Agustinas esq. Cién- Llaves: Agustinas 1883, de —3. O—16

RIENDA UNA PIEZA AMO- an Martín 852. 15-o

AT DEPARTAMENT, ZWEI Badezimmer; in ruhiger r Lage, vermietet deutsches us. Bilbao 191. 15-o

A MUY CENTRAL CON De- éfono arriendo para 1.o No- Compañía 1065. Oficina 17.

NDASE CASA HUÉMUL 666, seis piezas, hall, patio, de- as. Tratar: Agustinas 830. 15-o

NDASE VARIAS CASAS, trica, hall, siete piezas re- papeladas y pintadas, pisos, verlas, Huemul 666. Tra- Morandé, Bandera 175, 4 a 5. 15-o

NDO CASA CENTRAL Asea- luz eléctrica, para poca fa- Nataniel 152. 15-o

RIENDASE CASA ALTOS, s plaza de Armas. Bellavis- Frente Escuela Deneal.

RRIENDASE CASA BAJOS, s plaza de Armas. Bellavis- Frente Escuela Dental.

RRIENDO PIEZAS GRAN- sario 206. 15—O

LLE CARRION 1910, SE carnicería, ventas diarias 0 pesos y algo fiado.

NDASE DEPARTAMENTO ntral e independiente; tiene as y servicios. Moneda 1312. 15-O.

AMOBLADA, $ 65.—SAN 1547. 15-O.

RRIENDASE GARAGE CON ones, capacidad cinco autos. s 1946. 15-O.

CHAURREN 354; $ 200 Gra- 946, arriéndase locales para 15-O.

ITO CASA PARA ARREN- nes Octubre, seis piezas. Ca- sta 300. Dirigirse: C. H., 366. 15-O.

RIENDA DOS BUENAS pie- as o por separado. García 55 E. 15-O.

NDO DEPARTAMENTO IN- ente a personas honorables, bonito y barato. Bascuñán 14-O

RA CON GALPON, PESEBRE- trada carretones. Arriendo San Alfonso 948. 14-O

MENSUALES PAGARA A das nos sean útiles. Altos Ba- nto Domingo. 14-O

ARRIENDASE DEPARTA- cinco piezas, todo servicio, sa casa central. Santo Do- 735. 18-O

NDO LINDA PIEZA AMUE- caballero. Huérfanos 709. extranjera. 16-O

ARRIENDO BUENA CASA seis piezas, luz eléctrica, Llaves: Amunátegui 870. De 20-O

ALTOS COMODOS, Extensos noviembre. San Isidro 625. 15—A

ARRIENDO CASA SIETE hall, baño, luz eléctrica, gas cocina. Matucana 76. 14-O

RIENDA UN LOCAL, CHA- 23. O—16

ARRIENDANSE ALTOS CON éctrica. Carmen 197. O—15

NDASE ESPLENDIDO AL- media cuadra Plaza de Ar- illa 4541. O—16

NDO ESPLENDIDA Y ESPA- altos. Alameda 2624. Tra- macia Hamburgo (Bajos).

NDO CASITA. VICUÑA MAC- 300. 15-O

ESQUINA PARA NEGOCIO grandes pasajes. Chiloé 15-O

$ 9, 13, 16, SEMANALES, ARRIEN- do casitas. Chiloé 1740. 15-O

CASITA TRES PIEZAS, ARRIEN- do: Barnachea 364. 14-O

ESPLENDIDAS PIEZAS BARATAS, arriendo. Dominica 401. 14—O

COMODA CASITA ARRIENDASE, Chiloé al llegar Matadero. Tratar: Arauco 832. 14—O

ARRIENDASE PIEZA, LUZ. AVE- nida Paz 285.

ARRIENDANSE MAGNIFICOS BA- jos 12 piezas; dos patios y dependencias. Cueto entre Huérfanos y Agustinas, frente Avenida Portales, precio módico. Tratar: Agustinas 2573. 14—O

$ 250, ARRIENDO A FAMILIA HO- norable chalet cómodo y aseado; seis piezas fuera de cuatro en subterráneo, luz eléctrica, todo servicio. Avenida Brasil 758, chalet N.o 10. 15—O

$ 300 ARRIENDO BUENA CASA, nueve piezas, servicios. García Reyes 653. 14-O.

$ 30 MAGNIFICAS PIEZAS, GAY entre Castro y Ejército. 14-O.

MUY BARATO SE ARRIENDA UNA casa-quinta en Población Bulnes. Tratar: Capitán Orella 19. 15-O.

PIEZAS AMOBLADAS, ARRIEN- do. Santa Rosa 97. 14-o

EMPLEADA MUY ASEADA BUEN sueldo, Maestranza 174. Necesíta- se. 14-o

$ 115 CASA 5 PIEZAS CENTRAL, cómoda, Rosas 2203. 15-o

ARRIENDO CASITAS INDEPEN- dientes, una, dos piezas. Gálvez 249. 14-O.

SANTO DOMINGO 1187, OFICINAS calle o piezas amobladas. 14-O.

ESPLENDIDO LOCAL A UNA CUA- dra Plaza de Armas, en Merced 773, se arrienda para el 1.o de Noviembre. Tratar en La Central, Pompas Fúnebres (Merced esquina de San Antonio). 14-O

$ 10 SEMANAL CASITAS CALLE, 2 piezas, Santa Rosa 1496. 15-o

$ 200 ALMACEN ESQUINA DOS pasajes, Santa Rosa 1865. 15-o

SE ARRIENDA UNA PIEZA CON luz en casa extranjera a persona decente. San Diego 842. 14—O

ESPLENDIDO Y CONFORTABLE departamento de 5 piezas fuera dependencias, por $ 280 arriéndase. — Estado 141. 14-O.

$ 93 CASITA CUATRO PIEZAS A la calle, luz eléctrica. Ñuble 1359. 15-O.

$ 93 CASITA ALTO, 5 PIEZAS, RE- cién empapeladas. Lord Cochrane 1698. 15-O.

$ 83 CASITA CUATRO PIEZAS, LUZ eléctrica. S. Aldea 1417. 15-O.

ARRIENDO PIEZAS, DEPARTA- mento familia, sin niños, Huérfanos 2460. 16-O

CASA NUEVA, COMODA, ASOLEA- da, 8 piezas, dos patios, árboles, arriéndase $ 270 mensuales. Cochrane 1151, casi esquina Avenida Matta. Tratar al lado, Paquetería La Muñeca.

PIEZA AMOBLADA ARRIENDASE, Serrano 134.

ALTOS, 4 PIEZAS, TODO SERVI- cio, luz eléctrica, canon bajo, arriendo. Pinto 1498. 15-O

FAMILIA EXTRANJERA ARRIEN- da departamento sala dos piezas amplias. San Francisco 450. 15-O.

MERCED 352, PIEZAS CON O SIN muebles. 15-O.

AVICULTURA Y CULTIVOS

TIERRA HOJAS, MACETEROS gre- da, árboles y plantas ofrece Criadero Corrial. Bandera 130. 15-O.

HUEVOS PARA INCUBAR, OR- pington leonada, Rhode Island, Leghorns blanca y perdiz, Plymouth, Minorca, etc., vendo constantemente por docenas y cientos. San Martín 62 y 64. 15-O

GALLOS LEGHORN BLANCOS, Perdiz, catalanes, Wyandottes, vendo Miguel Claro 320. O—16

ALHAJAS

ALHAJAS: RELOJERIA "INTER- nacional", Delicias 2552, compra oro, plata, piedras finas, boletos empeño; composturas relojes, transformaciones alhajas. Trabajos garantidos; precios módicos 3-Nov.

COMPRO JOYAS, BRILLANTES oro, plata, platino y artículos plaqué. San Diego 460. El Aguila. Dic.-31

¡¡NOVIOS!!! ARGOLLAS ORO, 18 y 14 quilates, ofrece Relojería Sportman, $ 30, San Diego 780, Chacabuco 18 A. 22-o

FABRICA DE ALHAJAS, SE COM- pra oro, plata, platino y piedras finas. Compañía 1046. 13-N.

ACCIONES Y BONOS

COMPRO POLIZAS DE LA PRO- videncia. Manuel Rodríguez 647. 18-O

PETROLIFERA CANBRIDGE. AC- ciones compro, sin agentes. Pago buen precio.—Ríos. Correo Central. 15-O

AUTOMOVILES Y CARRUAJES

AUTOMOVILISTA FORD, OFREZCO numerosos repuestos legítimos, con descuento 10 o|o (Catálogo Gibbs). San Pablo 2236, próximo Matucana. 30-O

WILLY-KNIGHT DE TURISMO, 7 asientos, perfecto estado, ruedas de alambres, varios repuestos extras se realiza en $ 8,500.00. Verlo: Fábrica de Tejidos. Avenida Irarrázaval N.o 298. 15-O

COCHE DE "CAZA", DE CUATRO ruedas y cuatro asientos, se necesita uno. Dirigirse indicando precio a Casilla 187. 15-O

CHAUFFEUR DESEA ARRENDAR automóvil Ford, da fianza y perfecto cumplimiento. Bravo. Maipú 955. O-16

SE VENDE AUTO DODGE. VER- lo: Riquelme 36. O-14

AUTOMOVIL CINCO ASIENTOS, garantido, regalo en $ 2,500. Rosas 3101. O-14

COMPRA-VENTA Y REPARACIO- nes de automóviles. Se reciben automóviles a consignación. Delicias 2459. 14-O

VENDO OCASION FORD, FUNCIO- namiento garantizado $ 3,500. Irarrázaval 2715. 15—O

VENDO DE OCASION AUTO LI- mousine Fiat, con alumbrado eléctrico y en perfecto estado, verlo: calle Dieciocho 75. Tratar: San Martín 877. 17—O

$ 2,500 VENDO AUTO CINCO asientos, garantido. Delicias 1464. O-15

AUTOMOVIL AMERICANO NUE- vo, siete asientos, vendo. Fariña 599. O-15

AUTOMOVILES FORD SPORT DE ocasión, vendo. Brasil 773. O—16

CAMION FORD ESPECIAL PARA pasajeros se regala, hago toda clase de carrocerías, esqueletos, tapicería, taller especial para pintura fina. Vergara 677. O—15

VENDO LOTE DE FORROS USA- dos, Autos Dodge. San Francisco 780.

ESCUELA PRACTICA DE CHAUF- feurs mecánicos. Cursos rápidos. Enseñanza por sus dueños. Vicuña Mackenna 386. 21—O

SE VENDE DE OCASION BONITO y cómodo Ford turismo en perfecto estado de servicio. San Ignacio 858.

DOS CAMIONES CUATRO RUEDAS vendo precio ínfimo. Gorbea 2524. 14-O

CARRETELA, CARRETON MANO, véndese. Carrocería, Martínez de Rozas 3286. 15-O

COCHE SOLIDO SEIS ASIENTOS dos ruedas vendo. Arturo Prat 1392. 14-O.

OCASION: VENDO DOS CARRE- telas con o sin arneses; fuerza con acribil: Carrocería La Reforma. Arturo Prat 1824. 14-O

VENDO CARRETELA EN BUEN estado, con caballo y arneses. San Diego 1307. 14-O

COMPRO CARRETELA FIRME con o sin caballo. Diez de Julio 1431. 15-O.

CUADRO COMPLETO O MOTOCI- cleta Harley con motor en mal estado, compro. Pinto 1502. 15-O

DE OCASION COMPRO VICTORIA particular, sin arneses. Dirijase: Blanco Encalada 1845. O—16

CARRETON ARENERO VENDESE. Andes 2050.

VENDO COCHE DOS RUEDAS, nue- vo. Acequia Los Pérez esquina Santa Genoveva 4802. O—15

CARROCERIAS DE DISTINTAS for- mas y estilo, vendo. Brasil 773. O—16

SE VENDE CARRETELA APERA- da, nueva. Verla de 12 a 3. Rosario N.o 1045.

SE ARRIENDA UNA VICTORIA elegante. Merced 372. Teléfono 855. O-15

VENDO COCHECITO PUESTO. Ver- lo: Av. Matta 1298. O-15

VENLO CARRETON DE MANO. Exposición 504. 14-O

ANIMALES

CABALLOS, REALIZO 6, DE TIRO y montura. San Pablo 5266. Blanqueado. 14—O

50 CHANCHOS PREPARADOS pa- ra engorda vendo. Casilla 1459. 15-O.

VENDO 3 YEGUAS MONTURA Y pareja, una tiro solo .Carrascal 4333. O—16

POLICIALES, PERDIGUEROS, TE- rriers, nuevos disponibles, Criadero Greif, Pedro Valdivia 620. 15-O.

VENDO PORTON GRANDE, SOLI- do, coloco asfalto, compro usado.— Cumming 1176. 14-O.

COMPRA-VENTA VARIAS

BODEGA PAREAL, SAN FRANCIS- co 697, vende carbones y leñas todas clases. Precios más bajos plaza. 15-O

MAIZ EUREKA, PARA ENSILAJE, vende almacén de Semillas, Adolfo Rillou, Morandé 720. 21-Oct.

MAIZ EUREKA, PARA ENSILAJE, vende almacén de Semillas, Adolfo Rillon. Morandé 720. 22-Oct.

CARBURO 0.80 KILO. CHACABUCO 28. 3-Nov.

ACEITUNAS $ 2.00 KILO; DES- cuento por cuarterolas. Coquimbo 1056. 14-O.

CEBOLLA EN RAMA SE VENDE, puesta en Renca. Hablar: Teléfono inglés. Renca 14, o 245 C., Santiago. 16—O

RICA COCINA ECONOMICA, 2 m. 10x1 m. 10 cambio por otra más chica o vendo barato, verla funcionando. Hotel Hispano-Americano, San Diego 142. 14-O

ASIMILADOR 6-8, VENDO. CAMI- lo Henríquez 870. O—14

TRAJE FANTASIA, LINDO, VEN- do, baratísimo. San Francisco 242|13. 14-o

VENDO TRES PAÑOS SIMONI, UN juego bolas marfil usadas, para billar. Recoleta 102. 15—O

VENDO 50 SACOS CARBON QUI- lay. Chacabuco 36. 14-O.

SE VENDEN Y SE ARRIENDAN trajes de fantasía. San Diego 53. 14-O

GRAN REALIZACION DE ARTI- culos de vidrios por entrega del local: copas, vasos, jarros, floreros, tubos, etc., a precios de verdadera liquidación. Aprovechar la oportunidad Matucana N.o 17, a un paso de la Estación Central. 14—O

TAMBORES VACIOS Y SACOS as- pilleras, vendo. Exposición 572. 14-O.

BILLAR CHICO ARRIENDO, com- pro, facilidades. Andes 2496. 14-O.

SEMILLON CAZUELA, PARA sem- brar, de la mejor zona, vende al más bajo precio: Andrés Valenzuela. Chacabuco 15. 18-O

ACUMULADOR 6-3, VENDO. CAMI- lo Henríquez 870. 15-O.

BAÑO ENLOZADO, CALIFONT, prensa copiar, vendo. San Francisco 281. 16-O.

SE VENDE UNA REJA DE OCA- sión. Nataniel 406. O—16

SE VENDE O SE ARRIENDA UN lustrín. Fermín Vivaceta 56. O—16

JABON AMARILLO, $ 36. VETADO, $ 38. Quintal. Realízase. Bilbao 191.

METAL BLANCO DE LA MEJOR clase importada ofrezco por entrega inmediata a $ 4. el kilo, Compañía 1065. Oficina 17.

REALIZO ESTANTERIAS, VI- drieras, mostradores, Maestranza 567. 15-o

CORREA PELO CAMELLO 6 Y 7 pulgadas líquidas. Huérfanos 2558. 18-o

VENDO MOSTRADOR, VIDRIERA, estantería para frutería y verdulería, armazón para almacén. Brasil 860.

VENDO ESTANTERIA PARA AL- macén o lavandería. Bellavista 479. Panadería.

BOTELLAS CERVECERAS COM- pro. Las Quintas 553. 15—O

PAPAS AMARILLAS MUY SANAS vende la Bodega Los Colihues a precios sin competencia. Chacabuco 31. 16—O

MOSTRADOR, ARMARIO, VIDRIE- ra, vendo en $ 80. Prat 953.

SE VENDE DE OCASION COCINA gas en perfecto estado aparente, para 15 personas. Delicias 3353.

GRAN VIDRIERA MOSTRADOR, aparadores, espejos una y tres lunas, mesas comedor, baños, anafe, plancha mármol, catrecito guagua, muebles mimbre, etc. Avenida Club Hípico 999. 15-O.

VENDO 4,000 KILOS FIERRO fun- dido duro. Martínez de Rozas 2057. 16-O.

SILLA MONTAR, INGLESA, PARA señora, vendo en $ 150. Rosas 1758. 15-O

VENDO 25 SACOS LEÑA TAL- huén, a $ 4. Prieto 1699. 14-O

DE TODAS CLASES DE LEÑA vén- dese. Carmen 765. 15-O

LEÑAS DE TODAS CLASES COM- pra. Carmen 765. 15-O

BOLETOS AGENCIA COMPRO. SAN Diego 125. 17-O

ALFOMBRAS, ROPEROS, VENDO. Diez de Julio 527.

3 TRAJES DE FANTASIA VENDO ocasión. Carmen 839.

COCINA A GAS MODERNA, PER- fecto estado, véndese de ocasión. Tratar: Sierra Bella 1130. 16-O.

VIOLONCELLO MUY SONORO, véndese, $ 600. Ahumada 5. 15-O.

RICA COCINA, DOS HORNOS, cal- dero cobre, vendo. Brasil 84.

ESTANTERIA, VIDRIERAS Y mos- tradores para tienda o almacén, vendo de ocasión. Maestranza 664.

VENDO UNA FRAGUA, VIGORNIA de ocasión. San Pablo 2832. O—15

BICICLETA OCASION, VENDO. RE- lojería. Cienfuegos 7. O—15

VENDO ARMAZONES, MOSTRADO- res, vidrieras. Avenida Matta 1137. 16—O

ESTUDIANTES: VENDO 100 CAS- cos romanos, cien docenas botones dorados. San Pablo 2350. O—14

ARNES IMPORTADO PARA UN sólo caballo vendo. Arturo Prat 1392. 14-O.

VENDO UTILES DE CARNICERIA Ecuador 4273. 1 5-O.

COMPRA-VENTA NEGOCIOS

VENDO TALLER DE MODAS, Alameda 207. 15-O

ALMACEN VENDO POR 3,000 POR ausentarme de Santiago, se da a prueba. Bulnes 749. 15—O

VENDO RESTAURANT BAR EL Batatazo. El mejor del barrio Estación Central por giro negocio. Calle Manuel Montt 2916 frente a Meiggs. 14-O.

VENDO RESTAURANT-BAR EL Batatazo. El mejor del barrio Estación Central, por giro negocio. Calle Manuel Montt 2918, frente a Meiggs. 15-O.

SE VENDE LAVANDERIA CON excelente clientela en barrio muy comercial. Cienfuegos N.o 167. 16—O

VENDO PASTELERIA EN SAN Diego 1340, buena situación, por ausentarme de Santiago. Tratar: San Diego 1340. 14-O.

HABIENDO COMPRADO EL NE- gocio al señor Agustín Vera, calle San Diego 1734 y 1736, no respondo de ninguna cuenta pasado tres días. —Arturo León. 14-O.

VENDO PANADERIA, COMUNA Yungay, Acequia Los Pérez 5071, poca capital. Más detalles misma dirección. 15-O

HABIENDO COMPRADO EL NE- gocio de carnicería al señor Agustín Vera, calle San Diego 1734 y 1736, no respondo de ninguna cuenta pasado tres días.—Arturo León. 15—O

BODEGA FRUTOS DEL PAIS, MUY acreditada, espléndida situación comercial, se vende por atender negocio agrícola en el Sur. Existencia rebajada; útiles enseres de ocasión. Dirigirse: Correo N.o 13. (Recoleta), L. V. V. 15—O

VENDO NEGOCIO DE HELADE- ría por no poderlo atender su dueña. Buen local, arriendo barato.— San Pablo 2337. 14-O.

VENDO POR MITAD DE SU VA- lor acreditada pensión París. S. Diego 1623. O—16

UNICA OPORTUNIDAD SIN Arrien- do, vendo lavandería, otros muebles por lo que queden. Serrano 223.

SE VENDE NEGOCIO MENESTRAS buena situación, poco capital. San Pablo 2149.

SU NEGOCIO PUEDE VENDERLO en 24 horas dirigiéndose al martillero Ruperto Vega, Prat 402. 15-o

SE VENDE NEGOCIO PENSION por no poderlo asistir. Calle Manuel Montt 2833. 16—O

VENDO RESTAURANT 2.a CATE- goría. Tratar, de 11 a 12 y de 5 a 8. Bandera 769.

SE VENDE UN DEPOSITO POR enfermedad de su dueña, muy buena clientela, excelente situación, barato arriendo. Tratar: de 9 a 12 M. San Diego 777.

VENDO POR AUSENTARME PE- luquería y anexos menestras. Cochrane 481.

ALMACEN ABARROTES EN CIS- terna, paraderos carros, poco capital arriendo cien pesos, véndese por duelo. Morandé 833. 15-O.

VENDO FRUTERIA, BUENA SI- tuación. Castro 558. 14-O

TODA CLASE DE NEGOCIOS, DI- ferentes barrios, vendo. Morandé 833. 15-O

VENDO NEGOCIO DE CARBON, leña y verduras. Mapocho 2091. 16-O

VENDO NEGOCIO POCO CAPITAL. Prieto 1699. 14-O

VENDO NEGOCIO ABARROTES, poco capital, buena clientela. Cóndor 733. 15-O

VENDO SASTRERIA DE OCASION enfermedad. San Diego 1445. Derecho local. 15-O.

NEGOCIO ABARROTES VENDO, por no poderlo atender, poco capital. Esquina con habitación, Rivera 1292. 15-O.

NEGOCIO ABARROTES, VENDO por no poder atender; poco capital o buena situación. Gálvez N.o 165. 15-O.

CARNICERIA CON BUENA VENTA diaria, vendo. Bellavista 875. Población Matte Basaure.

VENDO ACREDITADA PASTELE- ría. San Diego 1063. Lado Teatro Esmeralda. 16-O

VENDO GRAN CARNICERIA CON frutería, verdulería, espléndida situación, se da prueba. Casilla 4706. 15-O

COMPRO CARNICERIA TENGA buena venta; buena casa habitación. Pago al contado. Obriel Mena, Correo 2. 17-O

VENDO PELUQUERIA. SAN PA- blo 4603. 16-O

POR VIAJE VENDESE RESTAU- rante, casa cena "El Faro", 7 años establecido, fuera 200 metros, bien situada. San Pablo 2384. 16-O

Respuestas a nuestros lectores

LAS PERSONAS CUYAS CONSULTAS NO APAREZCAN RESUELTAS EN EL DIARIO, SERAN ATENDIDAS PERSONALMENTE POR EL REDACTOR DE LA SECCION, LOS DIAS LUNES, MIERCOLES Y VIERNES, DE 5 A 8 1|2 DE LA TARDE.

—Curioso ignorante.— Santiago, — ¿Por qué hace más frío en las altas montañas que en las llanuras? Lógicamente debiera hacer más calor en aquéllas, ya que por su altura se hallan más próximas al sol, foco calórico de nuestro planeta.

La distancia de nuestro planeta al sol es prácticamente la misma desde el fondo de un valle que desde la cima de la más elevada montaña; puesto que la altura del Gaurisankar no representa, sino una diecisiete millonésima parte de la distancia aproximada que nos separa del sol.

Se explica el fenómeno a que usted hace referencia, porque las capas inferiores de la atmósfera son más densas, y reciben, por lo tanto, mucho más calor que las capas enrarecidas de las grandes alturas.

—Mariposa. — Santiago. — ¿Cómo puedo quitar al papel las manchas de tinta?

—Se mezclan partes iguales de alumbre, azufre, succino y nitro. Se esparce una pequeña cantidad de este polvo sobre el escrito o la mancha de tinta y se frota con papel secante.

—E. S. M. Valparaíso.—Sírvase indicarme alguna receta eficaz para el zumbido de oídos, de lo cual sufro desde hace algunas semanas.

Este molesto inconveniente puede ser producido o por la acumulación de cerilla en la parte exterior del oído o por un catarro al tímpano. Si los lavados con agua templada de ácido bórico, resultan ineficaces, es necesario ponerse en manos de un especialista.

—Tres dijes. — Santiago. — ¿Cómo se puede ondular el cabello?

Para dejar el cabello ondulado o rizado, se peina por la noche, empapándolo con el extracto siguiente, preparado por continua agitación:

Una clara de huevos mezclada con 4 gramos de azúcar y una cucharada de vino.

Se arrollan luego los cabellos en mechones, con canutillos de cartulina, o papel, que se quitan a la mañana siguiente. Debe cortarse la punta del cabello con frecuencia.

Se consigue rizar, también, aún el pelo más rígido humedeciéndolo con cerveza caliente y formando torcidos como se ha indicado antes; debe hacerse la operación por la noche antes de acostarse.

—Solterón. — Santiago. — Tengo un canarito y quisiera amaestrarlo de tal modo, que a una señal dada salte sobre mis hombros. ¿Qué procedimiento me aconseja.

Se empieza abriendo la jaula y se acaricia al pájaro con una ligera pluma; al cabo de poco, se atreve aquél a picotear la pluma, luego el dedo y después se aventura ya fuera de la jaula, para volar sobre el dedo que se le presenta.

Entonces se le acaricia y se le ofrece alguna golosina adecuada a su gusto, que muy pronto se habitúa a tomar de la mano. Llegado este punto, es necesario acostumbrarle a acudir a una señal determinada, y cuando se deja coger, se le lleva de una habitación a otra, puesto sobre la mano o sobre el hombro, teniendo cuidado de que así las puertas como las ventanas estén bien cerradas. Se le permite que vuele un poco a fin de que adquiera la suficiente fuerza en las alas y se le obliga a volver para posarse sobre la mano o el hombro al primer llamamiento.

Cuando el pájaro acude ya sin vacilar ni atemorizarse por la presencia de los hombres, o de los animales, ha llegado el momento de probar, tomando cuantas precauciones sean necesarias, las operaciones al aire libre.

De esta manera se le acostumbra de tal suerte, a la voz de su dueño, que se le puede dejar libre en un jardín aún en medio de mucha gente, sin temor de que emprenda la fuga. Esto, no obstante, y por bien adiestrado que esté un pájaro, cuando viene la primavera, el tiempo de los amores y de los nidos, no se le puede sacar de la jaula, por ser muy fácil que al oír el reclamo de sus congéneres, recobre su natural estado salvaje.

Este procedimiento es sólo aplicable a los pajarillos nuevos.

Eva. — Santiago. — ¿Cómo puedo librar mis vestidos de la polilla?

Para alejar las polillas de los vestidos de lana, pieles, etc., es muy útil espolvorearlos con la mezcla siguiente:

	Partes
Alcanfor	11
Pimienta	2
Hojas de ajenjo	2
Pelitre del Cáucaso	2

Estas materias se pulverizan separadamente y luego se mezclan.

—F. G. G. — Concepción. — Sírvase indicarme una receta para quitar las pecas de la cara.

Dése fricciones, por la mañana y noche, con el siguiente líquido:

	Grs.
Bórax	5
Agua de rosas	3
Agua de azahar	56
Tintura de benjuí	1

—Lectora. — Santiago. — Indíqueme una receta eficaz para quitar las manchas de la cara.

Con este objeto se puede emplear una pomada hecha con clara de huevo, batida, hasta formar espuma, con un peso igual de aceite de almendras dulces. Por la noche, antes de acostarse, se extiende la pomada sobre la piel; por la mañana se frota con un lienzo fino; así se continúa hasta la desaparición de las manchas.

—M. O. E. — Santiago. — ¿Conoce usted algún procedimiento para hacer un barómetro casero?

Utilizando la propiedad que ofrecen las sales de cobalto de modificar su coloración, según el grado de humedad atmosférica, se han inventado varios procedimientos más o menos rudimentarios para predecir las variaciones del tiempo.

Uno de ellos consiste en empapar papel de filtro en la solución siguiente:

	Partes
Cloruro de cobalto	30
Sal de cocina	15
Agua	45
Goma arábiga	7.5
Cloruro de calcio	4.5

Se deja secar. Las diferentes coloraciones del papel indican los distintos grados de humedad atmosférica según la tabla siguiente:

Rojo rosado, lluvia.
Rojo pálido, muy húmedo.
Rojo azulado, húmedo.
Gris azulado, casi seco.
Azul, seco.

ZENON

DIVERSOS

PLEGADO Y ACORDEON. FALDAS plegadas y acordeón, plissé de todas clases, encarrujados a máquina, trabajo perfecto, entrega rápida. Casa Moletto Hnos. Catedral 2202. Teléfono 2166. 11-N

HOJAS GILLETTE, NAVAJAS, tijeras, afílanse. Portal Fernández Concha, kiosko 3 1|2. 20-O.

MUÑECAS, QUITASOLES, OBJE- tos de arte, se arreglan muñecas, quitasoles y objetos de arte. San Antonio 444 A. 26-O.

REPARACIONES ELECTRICAS, luz, fuerza motriz y campanillas; trabajo garantido. Vicuña Mackenna 15. 28—O

INSTALACIONES Y REPARACIO- nes de artefactos sanitarios, agua, gas y acetileno. Vicuña Mackenna 15. 28—O

BULNES 3-B, TALLER DE VUL- canización y montajes de forros, "Sistemas Block". 4-nov.

ECONOMICE UN 40 o|o EN VULCA- nizaciones y costuras. Bulnes 3-B. 4-nov.

GARANTIZA EL TRABAJO DE Vul- canización mientras dure el neumático. Bulnes 3-B. 4-nov.

CLINICA DENTAL "LA HUMANI- dad". Trabajos rápidos, extracciones, coronas, puentes, precios económicos. Delicias 2816. 5-Nov.

ASOCIACION DE FABRICANTES de Calzado.—Cítase a junta general ordinaria de socios el 14 de Octubre, a las 5 P. M. Se presentará la memoria y el balance y se elegirá el nuevo Consejo e Inspectores de cuentas.—El presidente. 14-O.

SOLDADURA OXIGENO, GORBEA 2524, los más baratos y mejores trabajos. 14-O

"VITRIERIA IRIS", SAN PABLO 1351 la más equitativa. 14-O

A DON ERNESTO SCHENK LO NE- cesita Julio Rousseau. Aldunate 502. 14-O

MERCEDES CASTILLO v. DE GU- tiérrez, desea saber de Marcelina Castillo de Arriagada, en Arturo Prat 1425.—Santiago. 14-O

SE RUEGA AL CURADOR DE LOS señores Carlos y Raúl Ramírez L. se sirva pasar a Teatinos 865.

TRANSFERENCIA: LA MARCA "Pe- letería Londres", ha sido transferida a don Adolfo Grenovich, según escritura suscrita ante el notario Javier Echeverría Vial, el 16 de Setiembre de 1922. O—23

LUIS HAUSER LO NECESITAN ur- gente en la Librería Tesche. O—15

REVENDEDORES: LIBROS Ofréz- coles ocasiones fácil salida. Devuelvo dinero de los no colocados. Carmen 238. s-15

UNICAS TINTORERIAS BARATAS, ternos, vestidos desde $ 7. San Diego 211-229. 15-o

SOLDADURA OXIGENO, GORBEA 2524, los más baratos y mejores trabajos. 14-O.

NEW LONDON HOUSE, AHUMA- da 46. Club 17, favorecido N.o 160; Club 18, favorecido N.o 186; Club 19, quedan pocos números. Cuota semanal, $ 5, con derecho a $ 220. Se reciben hechuras. 14-O

A LOS ESTUDIANTES: REBOLLE- do (fotógrafo de "Zig-Zag") avisa a todos los estudiantes que para sus Fiestas de Primavera le tienen a sus órdenes en su gabinete fotográfico del Cerro Santa Lucía, donde ha introducido los últimos adelantos del ramo, que le permiten retratar de noche, a la luz de dos poderosas lámparas eléctricas, únicas en Chile, garantizando el trabajo tan bueno o mejor que el de día. El gabinete permanecerá abierto hasta las 12 de la noche y los retratos se entregarán a los interesados en veinte minutos, tres retratos tamaño postal, por cinco pesos. 16-O

BARRIO ESTACION, BASCUÑAN 46. Ya se abrió el gran depósito de cristales. Sus precios no tienen competencia. Antes de comprar en otra parte, pase a consultar precios a Bascuñán 46.

COMPAÑIA COMERCIAL Y GANA- dera Chile-Argentina, en liquidación. En conformidad al artículo 47 de los Estatutos, cítase a los señores accionistas a asamblea general ordinaria para el 23 de Octubre, a las 2 P. M., en Bandera 287.— La comisión liquidadora. 15-O.

PRUEBE SU BUENA SUERTE com- prando en Moneda 881, esquina Estado, Agencia Central de "La Poderosa", los bonos para el importantísimo sorteo del Lunes 16. Para su comodidad esta Agencia Central atiende en cualquier día y hora. Recuérdelo, Moneda esquina Estado.

"LA COOPERATIVA COMERCIAL". Oficina Propiedades, Seguros, Compra, Vende, Permuta, Administra Propiedades, Recibe y presta dinero, Seguros Incendio, Vida, Fianza, Contabilidades, Balances, Inventarios, Representaciones Comerciales, Garantía, Seriedad, Rapidez en los negocios. Bandera 131. Oficina 14. Casilla 5039. 15-O

FABRICA DIENTES FIJOS, $ 5; dentadura, $ 3. Extracciones absolutamente sin dolor, $ 3. Médico dentista Chile Europa, Estados Unidos. Catedral 1467.

MODELOS, FABRICANTES DE cal- zado en Arturo Prat 1316, cuenta con máquinas especiales para sacar series de modelos de todas clases. Precios económicos. 16—O

SE DA UNA GUAGÜITA A MATRI- monio sin hijos, para adoptarla. Dirigirse: Correo 3, E. M.

CONTADORES

OFICINA DE CONTABILIDAD, E. Claussen, Casilla 535. N-2

PERITO CONTADOR, MUCHA prác- tica, ofrece servicios. Casilla 7549. 14—O

HOTELES Y PENSIONES

FAMILIA RESPETABLE ARRIEN- da piezas pensión, matrimonios, caballeros, precio módico. Maestranza 156. 15-O

PENSION A MATRIMONIO, ES- pléndida pieza amoblada, balcones calle Catedral 2679. 14-o

PETIT RESTAURANT, SAN PA- blo N.o 1115, da pensión con vino, $ 80 y 100, 3 platos de almuerzo y 3 de comida, con vino, té o café 5-N.

CASA HONORABLE PROPORCIO- na pieza y pensión. Recoleta 764. 14-O.

PENSION. DIAS MESES. PASAJE Balmaceda 2. 14—O

ARRIENDASE PIEZA DOS BAL- cones calle, a caballero o matrimonio, pensión, Santa Rosa 428. 14-O

DEPARTAMENTO O PIEZAS CON o sin muebles, con o sin pensión, arriéndase. Santa Rosa 221. 20-O

LUJOSO DORMITORIO PARA MA- trimonio sin niños, aseo esmerado, muy buena pensión de mesa, se arrienda en casa de familia francesa. Moneda 741, pocos metros de la calle San Antonio. 16-O.

PARA CABALLEROS SOLOS, DE preferencia extranjeros, se ofrecen departamentos recién amueblados. Espléndida pensión. Buena instalación de baños. Tratar: Amunátegui 324. O-15

DELICIAS 1312 SE ARRIENDA DE- partamentos y piezas a la calle con pensión. Se da pensión de mesa. 14-O

PIEZA CALLE, BUENA PENSION, a matrimonio. Ricardo Santa Cruz 631. 14-o

CASA FAMILIA ARRIENDA ES- pléndida pieza con pensión, a matrimonio sin niños, caballeros, jóvenes. Catedral 3119. 14-o

PENSION, LINDAS PIEZAS BAL- cones, calle, ofrece familia honorable. Delicias 1385. 14-o

NATANIEL 112. — OFRECE LIN- das piezas amobladas, calle. 16-o

AGUSTINAS 2391, SE OFRECEN lindas piezas con buena pensión. 15-O.

DOS O TRES BUENAS PIEZAS, con sin pensión, arri

HABIENDOSE EXTRAVIADO EL título N.o 2,522 por 100 acciones de la Sociedad Estañífera Totoral Consolidada, de propiedad de don Héctor Sanhueza, se da este aviso para los fines del caso. 15-O

OCUPACIONES (Ofrecen)

CAJISTAS PARA OBRAS NECESI. la Imprenta Universitaria, Estado 63. 16-o

COCHERO PARTICULAR, CON muy buenas recomendaciones, necesito.. Compañía 2219. 30-O

NECESITAN CARPINTEROS MUE. bilistas. Presidio Urbano. 15-O

ESCOBILLERO NECESITO, AVENI. da Manuel Montt, Reina Margarita No. 758. O—14

FARMACEUTICO TITULADO NE. cesitamos. Referencias y pretenciones: Casilla 1157. Valparaíso. O-16

NECESITASE VENDEDORES Pianza $ 50. Pueden ganarse mínimum $ 20 diario, artículos de fácil colocación. San Diego 173. 14-o

RELOJERO COMPETENTE CON He. rramientas, necesita "La Sportiva". San Pablo 2395. 14—O

NECESITAMOS LIJADOR DE TA. cos, corredor de fierro. Rosas 3223. O—14

EMPLEADO DE BOTICA, RECO. mendado, para la venta en el mostrador, necesita Botica Petersen. Valparaísi. 14-O

NECESITO PELUQUERO. DIEZ de Julio N.o 547. 14-O

CARPINTERO NECESITO. SE. rrano 378. 14O

FABRICA DE CALZADO, SAN AL. fonso 466, necesita buenos armadores para calzado black de señora. 14-O.

NECESITO CARRETELERO. SANTA Isabel 148. O—15

SE NECESITA UN HERRADOR que sea competente. Moneda 2379. O—15

SUELADORES NECESITO, COSIDO Blok. Andrés Bello 659. O—15

ZAPATEROS, ARMADORES Y Apa. radoras necesito. Nueva de Valdés N.o 925. 16—O

MAESTRO HELADERO COMPE. tente necesito. Delicias 1576. De 10 a 12. 16—O

AGENTES DE ABARROTES NE. cesito para producto de fácil colocación. Santa Isabel 360. 15-O.

JOVEN NECESITO PARA EL aseo de un establo. Olivares 1658.

APRENDIZ PARA IMPRENTA, grande, necesito. Nataniel 548.

AYUDANTE CONTADOR CON práctica y recomendado. Presentarse de 10 a 12. Bodega Chacabuco 15.

HERRERO SE NECESITA PARA un fundo cerca de Santiago. Tratar: Puente 686. 14-O

BUEN ENCUADERNADOR LIBROS en blanco.—Santibáñez Hnos. A. Prat 803. 16-O

HERRADOR COMPETENTE Y aprendiz herrador, necesito. Rosas 1758. 16-O

PELUQUERO NECESITO. BASCU. ñán 691.

SE NECESITA UNA SEÑORA PARA quehaceres de casa. Diez de Julio 447.

COCINERA JOVEN NECESITO, buen sueldo. Lord Cochrane 310.

COCINERA NECESITO COMPETEN. te. Rosas 1022. Pensión.

MOZO Y AYUDANTE COCINA, formales y recomendados, necesito. Rosas 1178. 15—O

EMPLEADA QUEHACERES DE casa que sepa algo de cocina necesito. Riquelme 960.

PELUQUERO NECESITO. MOLINA 487. 14-O

NECESITO PELUQUERO, ANTO. fagasta 2884. 15-O

SE NECESITA TOCADOR O TOCA. dora para fuera de Santiago. Copiapó 1419. 15-O

PELUQUERO NECESITO, AVENI. da Matta 337. 14—O

NECESITO PELUQUERO. — SAN Diego 1505. 14-O.

SE NECESITAN JOVENES ACTI. vos. Libertad 89. 14-O.

NECESITO UN CARRETELERO. Nataniel 801. 15-O

PELUQUERO NECESITO; DOY HE. rramientas. San Francisco 1087.

NECESITO AYUDANTE CORTADOR carnicería. Campo Marte 253.

EMPLEADO PARA ASEO OFICINA con informes, necesítase. Delicias 2314. 14-O

PELUQUERO COMPETENTE NE. cesito, de firme. Peluquería Japonesa. Brasil 738. 14-O

COCINERO NECESITA CASINO DE Oficiales Regimiento Pudeto, con buena licencia. Tratar con el ayudante. 14-O

NIÑO DE 12 A 15 AÑOS NECESI. to. Presentarse de 12 a 1 con recomendaciones. Independencia 1068.

NIÑO ASEADO DE DOCE AÑOS, para mandados, necesítase. Tratar: Delicias 8.

JOVEN PARA MOZO NECESITO, exijo recomendaciones. Unión Americana 485. O-16

SE NECESITA UN NIÑO QUE SE. pa poner tinta a la planta. Fábrica de Calzado. Artesanos 693. 15—O

NECESITO MUCHACHO COPERO, recomendado. Avenida Vicuña Mackenna 11.

NECESITASE MOZO PARA COME. dor. Delicias 1936. 14-O

NIÑO PARA MANDADOS NECESI. to. Iria 565.

NIÑOS DE 12 AÑOS PARA EL ser. vicio necesito. San Diego 206.

EMPLEADO PARA EL SERVICIO de casa, sin pretensiones, necesítase. Prat 309. De 1 a 3.

COCINERO COMPETENTE PARA servicio colegio, recomendado, necesito. Buen sueldo. Rosas 1178. 15-O.

NECESITO NIÑO 15 AÑOS. Chacabuco 4.

PALETOCERAS Y POLLERERAS competentes sastres, necesito, trabajo todo el año. Vergara 624. 26-O.

SE NECESITA UNA BUENA JEFA para dirigir taller de modas. Cortadora pieles se necesita y buenas costureras modistas. Brasil 133. O-15

CUIDADORA DE NIÑOS ENTENDI. da en costuras, necesítase en Compañía 1850. O-14

CORTADORA NECESITO, FABRI. ca calzado de niños. San Diego 1440. 14-O

APRENDIZAS PARA FLORES, DE 14 a 18 años, necesito. Ahumada 175. 15-O

SE NECESITA AMA CON URGEN. cia. Rosas 3090. 14—O

SE NECESITAN COUPLETISTAS Y pianista. Independencia 473. 17—O

NECESITO COSTURERAS EN vestidos. 12 de Febrero 85. 14-O.

SE NECESITAN BUENAS OPERA. rias. Taller de Modas. Riquelme 44. 15-O

NECESITO SEÑORA FORMAL EN. tienda negocio frutería, de 2 a 4. San Diego 872. O-15

SE NECESITA SEÑORITA HONO. rable que sepa algo contabilidad y escribir a máquina. Alameda 987.

SEÑORA JOVEN, INDEPENDIENTE que toque guitarra y cante, necesito; buen sueldo, casa y comida. Tratar: Vitacura 450. O—16

LAVANDERIA, NECESITA CAMISE. ra que sepa postizo. Rosas 1790. O—115

SE NECESITA MADRE E HIJA O dos hermanas. Agustinas 1449. O—15

COSTURERA PROLIJA SEPA Bor. dados, necesito. Delicias 211.

OPERARIAS COMPETENTES EN trajes, sastres, elegantes, necesito. Castro 357. 16-o

AMA SIN NIÑOS PUERTAS ADEN. tro, necesítase urgente. O'Higgins 1264. 15—O

3 NIÑAS DECENTES JOVENES, para servicio casa, y 1 muchacho 14 a 15 años, como ayudante jardín, con buenos informes, necesítanse. Avenida Leopoldo 1885, por Irarrázaval. 15-O

NECESITO NIÑA DECENTE PARA cuidar guagua. Esmeralda 847. 15-O

INMEDIATAMENTE OCUPARSE señoritas jóvenes honorables. Sueldo, $ 250. Morandé 436. 14-O

TINTORERA O TINTERERO MUY entendido necesito, pago gran sueudo. Avenida Matta 415.

NECESITO BUENAS CORPIÑERAS. Merced 276. 15-O

ENFERMERA PARA CUIDAR SE. ñora de parto se necesita. Sazié 1963. 16-O

NECESITO COSTURERA SEPA cortar, armar. San Isidro 810. 14-O

NECESITO UNA SEÑORITA, BUE. na presencia para modelo escultor. Escribir a L. Rojas M., Correo 2. O—16

NECESITO URGENTE SEÑORA O muchachita honrada. San Pablo 2350. Platanería. O—14

MODISTA DE MODAS Y MUY competente necesito para asociarla, en buenas condiciones. Delicias 2622, de 12 a 1. 14-O.

NECESITO PIANISTA, BAR CA. rreras. Chacabuco 38.

APARADORA PARA TALLER NE. cesito. Lira 201.

NIÑA JOVENCITA PARA CUIDAR niñitos se necesita. Brasil 54. O-14

SE NECESITA UNA EMPLEADA. Av. La Paz 215. 14-O

NIÑA COMPETENTE PARA CE. rrar y descarnar cortes, necesita Fábrira de Calzado Santa Virtoria. Victoria 324. 14-O

NIÑA PARA COMEDOR, NECESI. to. Estado 75, de 2 a 5. 14-O

MUCHACHA JOVEN AYUDAR QUE. haceres casa, con informes, servicio liviano. Sueldo 20 pesos. Cochrane 1002. 16—O

NIÑA JOVEN, ASEADA QUE SE. pa algo de cocina se necesita. Sueldo, $ 40. Huérfanos 3067. 14-O.

EMPLEADA JOVEN RECOMENDA. da, necesito. Cueto 668. 14-O.

EMPLEADA PARA PIEZA Y CO. cinera, necesito. San Francisco 281. 14-O.

NECESITO EMPLEADA PARA ser. vicio de mano, con buenas recomendaciones. San Francisco 259.

EMPLEADA PARA COMEDOR RE. comendada, necesito. Carmen 67. O-15

NIÑA SERVIR MESAS Y NIÑO PA. ra mandados, necesito. Hipódromo Chile 1556.

EMPLEADA PARA LAS PIEZAS, formal y recomendada, necesito. Rosas 1178. 15-A.

EMPLEADA PIEZA, DE EDAD, Ne. cesito, Huérfanos 1508.

NECESITO NIÑA PARA EL SER. vicio de casa, urgente. Molina 116. 14-O

EMPLEADA REGULAR EDAD DE buena presenia para el servicio de 2 personas, necesito, prefiero extranjera, buen sueldo. Bandera 236. 3.er piso.

SIRVIENTA FORMAL PARA Ayu. dar quehaceres de casa se necesita se paga buen sueldo. Granado 581. 2 cuadras de Alameda, por San Isidro.

OCUPACIONES "NECESITAN"
(SERVICIO GRATUITO)

JOVEN ALEMAN COMPETENTE en todo trabajo agrícola, mantequillería y colmenar; desea ocuparse como llavero de fundo o ayudante administrador. Egon Rochet, Casilla 317, Valdivia.

OFRECESE MATRIMONIO SOLO: él cochero o mozo; ella, comedor o pieza, buenas recomendaciones aquí o fuera de Santiago. Olivos 844. Pieza 25.

SEÑORITA OFRECESE PARA CO. ser casa particular, entiendo modas. B. E., por carta, Manuel Montt 2510. 14-O.

ITALIANO DIPLOMADO ESCUE. la Comercial Industrial de Roma, diez años práctico, ofrécese para corredor o viajante comercio o industria. Dirigirse: Hotel Excelsior. O-23

OFRECESE SEÑORITA ACOMPA. ñar señorita o niñitas al colegio. Gálvez 348. B. P.

CONTADOR ITALIANO 10 AÑOS práctica, ofrécese empleo fijo o por horas. Dirigirse: Hotel Excelsior. O-22

JOVENCITO ESPAÑOL DECENTE, que desee formarse situación, diríjase R. Ríos, Correo Central.

SE OFRECE JOVEN ESPAÑOL, EN. tendido en el ramo de suelería o zapatería. Dirigirse: Casilla 112, Melipilla. 14-O

OFRECESE JOVENCITA FORMAL, sin pretensiones, para ocupación decente. Correo 3, C. M. 14-O

OFRECESE SEÑORA PARA LA CO. cina, calle Martínez de Rozas 4520.

JOVEN, $ 500 EFECTIVOS, BUSCA ocupación, buenos certificados. Correo Central: A. H. 14-O

OFRECE JOVEN 17 AÑOS, PARA cualquier ocupación decente. Segundo F., Correo 3.

OFRECESE JOVEN CON CONOCI. mientos de contabilidad, etc., sin pretensiones. Correo 6, Alfredo B. R.

OFRECESE PINTOR VIDRIERO aquí o fuera Santiago. Baquedano 640 E. G. D.

CHAUFFEUR, SIETE AÑOS PRAC. tica, recomendado ofrécese particular, Matías Ovalle 300, E. Puebla.

ITALIANO DIPLOMADO ESCUELA Industrial Comercial, ofrécese para viajante o corredor de plaza, Hotel Excelsior.

NECESITO, NIÑAS SEPAN HA. cer flores artificiales. San Diego 211.

NECESITASE UNA NIÑA PARA EL servicio de mano. Inútil presentarse sin buenas recomendaciones. Ahumada 8.

MATRIMONIO EXTRANJERO NE. cesita empleada; todo servicio, sepa cocina, con buenas referencias. Pasaje Matte 23. 14-O.

NECESITO SEÑORITAS, PABE. llón París, Quinta Normal.

EMPLEADA FORMAL NECESITA corta familia. Santa Isabel 468.

SE NECESITA NIÑA PARA LA co. cina. Bandera 637.

NIÑERA, PRACTICA EN LA ATEN. ción de niños, con buenas recomendaciones, buen sueldo, necesítase. Catedral 2915.

MUCHACHA NECESITO PARA Ayu. dante. Claras 518.

NECESITO NIÑA ENTIENDA CO. cina, puertas adentro, 40 a 50 pesos, también para el dulce. Andes 3130.

NECESITO BUENA COCINERA PA. ra puerto San Antonio. Tratar: San Pablo 2749. 15-O

NECESITO UNA EMPLEADA AYU. dante, cocina, joven. Eyzaguirre 1123. 15—O

SE NECESITA COCINERA SIN ni. ños. Marín 380. 15-O.

EMPLEADA COCINA, NECESITO, con recomendaciones. Argomedo 460. 14-O

NIÑA ASEADA, SEPA ALGO CO. cina, necesito; buen sueldo, poca familia. Prat 139. 14-O

COCINERA NECESITASE. CLARAS 724. 15—O

COCINERA Y NIÑA DE MANO com. petentes en sus oficios, necesito. — Agustinas 2861. 17—O

COCINERA COMPETENTE NECE. sito, buen sueldo. Ahumada 378.

COCINERA Y SIRVIENTE DE MA. no, necesita, Escuela Normal N.o 3. Tratar: Gálvez 1542. O—15

COCINERA NECESITASE. SAN Francisco 237, hora 11. O—17

COCINERA CON RECOMENDACIO. nes, se necesita una. Independencia 1167. 15-O

COCINERA PARA POCA FAMILIA, necesítase. Camilo Henríquez 843 A. 16-O

COCINERAS, COMEDOR, NIÑAS 15 años encontrarán ocupaciones, buenos sueldos. San Diego 206.

COCINERA NECESITO AUNQUE tenga guagua. Eleuterio Ramírez 946.

COCINERA Y SIRVIENTA DE PIE. zas, que sepa coser, sin niños, recomendadas, necesito. Vicuña Mackenna 106, altos, de 8 a 6.

COCINERAS DE MANO, NECESI. to varias. Bandera 339.

COCINERA SIN NIÑOS, POCA FA. milia, con recomendación, 40. Lavandera por día. Huérfanos 2460. 16-O

COCINERA JOVEN, SERVICIO sen. cillo, $ 40; lavandera puertas adentro necesito. Bascuñán 121.

MAQUINARIAS

CAJAS DE FONDOS OCHO TAMA. ños. Bandera 82. 10-N.

MAQUINAS DE ESCRIBIR, OCA. sión. Bandera 82. 10-N.

TALLER PARA COMPONER MA. quinas de escribir y calcular. Bandera 82. 10-N.

MAQUINAS DE ESCRIBIR, COM. pro. Casilla 2888. 10-N.

MUÑECAS, VOCES PARA QUE ha. blen, bastones, quitasoles y objetos de arte, se arreglan en San Antonio 444-A. 26-O.

HARNEROS PARA TRILLADORAS, harneadoras, desclarincilladoras ofrece Ulrico Looser. Cumming 861. 16-O.

DE OCASION, VENDESE: PRENSA cornicera y máquina rodones, grandes, alemanas; balancín, caja fondos "Ostertag". Moneda 2349. 14—O

MAQUINA APARADORA CODO, plana y costura, vendo. San Francisco 281. 16-O.

SE VENDE MAQUINA FOTOGRA. fica, colchón de lana y varios muebles baratísimos. Tratar, Av. Italia 1234. O-16

TORNITO MECANICO CHICO, Gal. vanómetro, sitófonos, transformador C., Alterna P, campanillas vendo. San Pablo 1444.

PERFORADORA Y DESCARNADO. ra para calzado, necesito. Avenida Matta 956. O—16

NECESITO CHIQUILLONA PARA las mesas y otra ayudanta. Brasil N.o 94, Pensión.

TRILLADORAS CASE, NIAGARA, Glayton, Pitts varios tamaños, vendo. Huérfanos 2448. 18-o

PRENSA COPIAR ALEMANA, CON mueble, $ 80. Carmen 248.

REGALO MAQUINA SINGER, BO. vina, aparadora, nueva. Carrera 553.

MATERIALES DE CONSTRUCCION

ADOBES PRIMERA CALIDAD, 160 pesos mil. Vicuña Mackenna 32 A. Teléfono 2446. 14-o

VENDO LADRILLO COMPOSICION toda clase, lavatorio y lavaplatos granito artificial. Franklin 550. 14-o

¡OJO! PAGO ALTO PRECIO DE. moliciones zinc, fierro, etc. Realizo romana mostrador. Arturo Prat 1802. 24-O

TIERRA REGALO: CHILOE 1740.

ESCALERA TIJERA, GRANDE, compro. Puente 590.

CORTINAS FIERRO, TEJAS FIE. rro acanalado, maderas pisos, cielos, ladrillos, adobes, puertas, vendo. — Morandé esquina Rosas. 15-O.

PUERTA FIERRO 2 HOJAS, 2 cha. pas, vendo. Carmen 839.

VENDENSE PUERTAS REJAS MA. dera. San Gerardo 702. Recoleta.

TECHO ACANALADO, $ 4.80 ME. tro cuadrado, vende Maestranza 1515. 18-O.

$ 2.50 METRO TERRENO, GRAN porvenir, tres cuadras plaza Ñuñoa, Avenida Brown, vendo.— Horacio Rosales, Morandé 432. 15-O.

MUEBLES

COMPRAMOS MENAJES DE CASA, atendemos a domicilio. "La Magallanes", Avenida Matta 1004. Teléfono Inglés 147. (Matadero). 30 Mayo 1923

COMPRO MENAJES DE CASA, PIA. nos y muebles sueltos. Teléfono inglés 1036. San Diego 460. El Aguila. Dic.-31

MENAJES, PIANOS, TODA CLASE muebles, recibe La Cruz Blanca, Independencia 370. 21-n

MUEBLES DORMITORIOS, COME. dor, escritorio, salón, variedades de sillas, todos estilos, ofrecemos. Precios muy convenientes. Facilidades pago. Fábrica y venta: Serrano 398. 5-Nov.

LINDO PIANO FRANCES, CLAVI. jero de bronce, perfecto estado, vendo 750 pesos. Matucana 851, casa 5.

JUEGO COMEDOR ESTILO INGLES nuevo, y varios útiles de casa. Rosario 1045.

ROPERO ESPEJO, PEINADOR, Apa. rador, catres, pesos mostrador, vendo. Diez de Julio 527. O—15

PIANOS COMPRO CUALQUIER Es. tado indicar marca, casilla 4041.

CATRE BRONCE, APARADOR, útiles casa vendo. Prat 748. 15-o

REGALO RICO GRAMOFONO CO. lumbia, en $ 150. Aproveche. Estado 363.

VENDO MUEBLE DE PELUQUE. ro y tres pisos altos para cantina. Prieto 1699.

VENDO RICO PIANO, MAQUINA. ria bronce, alemán; amoblado salón, 200; alfombra centro, 60; otra cien metros de tripe cortado, espejo grande, $ 100; dos cortinajes felpa, 60; amoblado marroquí, 450; escritorio caoba centro, 100; estante libros, aparador mármol espejo, 80; sillas, ropero espejo, peinadores, cómodas, baño fierro. Infinidad ricos muebles antiguos y modernos. Santo Domingo 2222. 14-O

COMPRO MUEBLES MODERNOS O antiguos, piano, amoblado salón, alfombrados. Pago altos precios. Casilla 3056. 14-O

OCASION: VENDO CATRES bron. ce, Id. fierro, marquesa nogal, colchones lana, almohadas, juego dormitorio, peinadores, veladores, cómodas, roperos, aparadores, trinches, mesas de comedor redondas, sillas varias clases, espejo, amoblado salón inglés, mesa centro, trasparentes, alfombras, cocinas, máquina tejer pié, amoblado escritorio, escritorios Teodolito para ingeniero, mira, estantería para sastrería, banquetas para cantina. Independencia 289. 14-O

PEINADOR - COMODA, GRANDE, con mármol, $ 80; ropero espejo biselado, 150; cómoda caoba, 90; diván, 50; dos sillones felpa, 40; escritorio jacarandá, ocho cajones, 60; otro, 40; estante grande caoba, 80; chico, 30; dos lámparas eléctricas, serpientes, 30; espejo metro alto, 30; aparador con espejos, 70; mesa grande, 30; seis sillas altas, 60; baño, 20; tres sillones cuero, 50; dos catres para niños, 40. Chacabuco 654, cerca Rosas. 14-O

COLOCANSE INYECCIONES IN. travenosas. Neosalvarsan, $ 3; ciamuro y otras, $ 2. Hipodérmicas, $ 1. Comodidad e higiene para colocarlas. Merced 632. 15-O

MUEBLES DORMITORIO SE VEN. den. Compañía 2007.

ESPEJO GRANDE, DORADO PINO, véndese ocasión. Ahumada 5. 15—O

VENDO MESITA MARMOL, TAZA, sillón peluquero. Escanilla 831.

REGALO CATRE BRONCE MACI. so, sommiers, perfecto estado; comedor, $ 10; velador, $ 30; Caja, $ 10. Arauco 827. 14-O

PIANO BLUTHNER VENDO. Gran ocasión. Moneda 827.

PIANO ALEMAN EXQUISIMO, ven. do. Moneda 827.

PIANO COMPRO. PAGO CONTADO. San Antonio 273. 15—O

VENDO LINDO PLAMANTE AMO. blado, bajo precio. Domeyko 1773. 14-O

VENDO OCASION: ROPEROS, pei. nadores, cómodas, veladores, catres fierro con bronce, juegos comedor, mesas correderas, sillas varias clases, aparadores, trinches, archivadores, lámparas eléctricas. San Diego 106.

VENDO BARATISIMO AMOBLA. dos salón, cortinajes, alfombras, espejos, varios tamaños, amoblados, escritorios, estantes libros, escritorios, arrimo dorado, máquina Singer, cunas, cocinas económicas, gas. San Diego 106.

RICO PIANO, PERFECTO ESTADO $ 1,100. San Pablo 916. O—14

MUEBLES ANTIGUOS VENDO, SO. fá, sillas, mesa, costurero Imperio. Sotomayor 45. O—14

VICTROLA VENDO, PAGO MEN. sual; indique domicilio. D. D., Casilla 3862. 16-O

VENDO PIANO DE OCASION. SAN. tiago 1385.

MEDICINA

JUVENTUD, NO MAS GONORREA. Fuera contagios; saludo, limpieza. Glóbulos Kadde 4.40. Daube y Cía. Botica Belga, San Diego 591 esquina Eyzaguirre. 23—O

CANOSOS: NO BOTEN PLATA EN comprar tinturas desconocidas. Compren únicamente la Tintura Vegetal Herz, que se vende en Root 586, entre Carmen y San Isidro y que tienen la garantía de probarla antes de comprarla. Frasco: $ 5.

¡ALMORRANAS! ALIVIO INME. diato obtiene aplicando Pomada Cadum, compruébanlo miles de certificados.

COCIDURA DE LAS GUAGUAS, Sa. nan instantáneamente aplicándole Pomada Cadum.

GONORREA, AUNQUE CRONICA, orquitis, estrechez, curan rápidamente Glóbulos Pérsicos. Boticas surtidas. O-11

BRONQUITIS, TOSES, DEBILI. dad, pulmón, tuberculosis. Tónico poderoso. Pectoral Scott. Boticas surtidas. O-15

NERVIOSOS, NEURASTENICOS, cansancio cerebral, insomnios, impotencia. Gran remedio Cerebrol. Boticas surtidas. O-15

¿SUFRE DEL ESTOMAGO? INME. diatamente hágase dentaduras postizas, garantízase masticación, prontitud. Alameda 2740.

¡¡OJO!! ESCUELA NACIONAL DE Masajistas. Pídanse prospectos. Estado 363.

FAMILIA EXTRANJERA DESEA arrendar casita, entre Brasil y Matucana. Por carta: Herrera 418. 15-O

$ 30 LA RESTAURACION VIGOR sexual en jóvenes y viejos, sin drogas.—Juan Vicuña 1452. 15-O.

OPORTUNIDADES PARA FAMILIAS

COMPRO TERNOS, PALETOES, pantalones, calzado; también se va domicilio. Delicias 3650. N-2

EN LA SASTRERIA FRANCESA, Rosas 1079, está la verdadera especialidad en viraduras, zurcidos invisibles y transformaciones. A satisfacción y honradamente hace sus trabajos y recibe hechuras. Precios módicos. 20-O.

SE VENDEN TRAJES ELEGAN. tes de todas clases. Santo Domingo 1715. 16-O.

MEDIAS DE HILO Y SEDA, CHOM. bas de lana, sedalina y seda y artículos para guaguas, liquida El Cóndor Chileno Huérfanos 824 casi esquina San Antonio. 16-O

MOLDES PERFECTOS DE TODAS clases y trajes cortados y probados. En la Sastrería Francesa, Rosas 1079, está el cortador más rápido y seguro de Suramérica. Ya lo saben las señoras. Se reciben hechuras para señoras, caballeros y niños. 20-O

ARTICULOS DE PUNTO EN LA. na y seda vende "El Cóndor Chileno" en la exposición industrial, pabellón París. 17-O

SEDA PARA BORDAR, LINDOS colores, $ 1.50 ovillo, $ 14 caja, por mayor gran descuento. Taller "Ausonia", Agustinas 728. O-21

VIRADOS DE TERNOS DESDE 35 pesos y zurcidos muy finos en medias y géneros hace zurcidora especialista. Brasil 56. Casa particular. 15—O

BOTONES DE NACAR PARA CA. misa y de hueso para calzoncillos, etc., ofrece la fábrica. Avenida Matta 905. 10-Nov

DEPOSITO AVES Y HUEVOS fres. cos, docena 2,30; ciento 18,50. Castro 40. Teléfono 5002. Se reparte a domicilio.

ZURCIDOR A MAQUINA. NOTA. ble invento para zurcir medias. Vale $ 8. Ahumada 319, oficina 5. 14-O.

EN SAN DIEGO 53, ENCONTRARA un gran surtido de trajes de fantasía. 14-O

PROPUESTAS

PROPUESTAS PUBLICAS: LA Em. presa de Agua Potable de Santiago pide propuestas públicas para el arrendamiento del talaje de la cuenca del estero de San Nicolás. Las propuestas se abrirán en la Oficina de la Empresa el 20 del presente, a las 3 P. M. Especificaciones, en la Sección técnica de la Empresa, Delicias 1123.—El secretario. 15-O.

PRESTAMOS DE DINERO

PRESTAMOS HIPOTECARIOS desde $ 5,000, cualquiera cantidad. Marambio Montt, Galería Alessandri 25-A. 12-O.

A. BAJO INTERES FACILITO DI. nero sobre pianos. Casilla 2224. R. G. 31-A

CONTADOR COMPETENTE DIS. ponga $ 10,000 efectivo, necesítase asociándolo importantísimo negocio profesional. Morandé 291, Oficina 12-A. 31-A.

SEÑORA O SEÑORITA DISPONGA de tres mil pesos en efectivo necesito para darle la administración de una mueblería. Sueldo y participación, utilidades. Prat 402.

$ 200 NECESITO, SIN COMISION, plazo dos meses. Correo 6, Berta.

$ 10,000, FACILITO CON BUENA garantía hipotecaria. Bandera 84, of. 25. 15-O

SOCIO ACTIVO CON $ 1,500 NECE. sito. Correo Central A. B.

NECESITO $ 1,000 GARANTIA HI. potecaria, pago hasta 5 o|o interés mensual anticipado. García Reyes 58.

PROFESIONALES

ZURCIDOS INVISIBLES, NOTA. ble zurcidor japonés. Especialista único. Especialidad en viraduras, composturas, transformaciones. Son perfectos. San Diego 228. Teléfono Inglés 667. O-21

FARMACEUTICO, FARMACEUTI. ca, para Valparaíso, necesitamos. Hasta el Domingo, de 1 a 2 y de 6 a 7, presentarse. Compañía 1690.

MANIQUIES ORTEGA, NUEVOS modelos; rebajas de precios. Fábrica. Rosas 1869. 14-O.

CONDOR 1158, CASA ANTIGUA, única especialista zurcidos, invisibles; jersey, sedas, viraduras, hechuras, transformaciones garantidas. 17-O.

ZURCIDOS JAPONESES INVISI. bles, especialidad viradura de ternos y composturas, precios módicos. San Diego 236. 10-Nov.

PROPIEDADES

CASA-QUINTA ARRIENDO: RE. coleta 2248, cerca carros. 14-O

NAVARRETE Y CIPUENTES, Compra-venta. Arriendo de propiedades. Morandé 67. Teléfono 3189. 11-n

CARTAGENA, COMPRO CASITA chiquita, pago contado. Bulnes 531. 15-o

SE VENDE CASA QUINTA MUY central en San Bernardo. Tratar de 4 a 6 P. M. en Bandera 575. Oficina 23. Tercer piso. 16-o

LLOLLEO, PROPIEDAD CON ren. ta véndese, permútase casa Santiago. Gálvez 198. 15-O.

VENDO LINDA QUINTA, OCHO cuadras Matucana, toda cerrada y plantada, frutal con buena casa cuidador o cambio por casa en Santiago. Aconcagua 1384. 17—O

$ 23,000. — PROXIMA A SANTA Rosa y Av. Matta, vendemos buena casa habitación, moderna, bien tenida. Construcción de un piso de cal y ladrillo, frente estucado de cemento, 6 piezas de habitación y 2 de servicios, 2 patios, gas y luz eléctrica. — Guzmán, Silva y Cía., Huérfanos 1243. 16-o

COMPRASE PROPIEDAD DE ren. ta en situación comercial, de $ 400,000 a $ 500,000. Dirigirse a casilla 583.

VENDO CASA ANDRES BELLO 484. Tratar: de 11 a 12. O-15

HASTA 130,000 PESOS DISPONGO listos para adquisición propiedad de renta central. Ofertas sin intermediarios a H. M. Casilla 1983.

$ 60,000 VENDO BUENA CASA, cer. ca Quinta Normal. Bandera 84, of. 25. 15-O

VENDO PROPIEDAD DE RENTA, valor 13,000, en Ramírez 355. Tratar, Toro Mazote 477. 14-O.

COMPRO CASA HASTA $ 40,000, barrio Alameda sur, desde Molina hasta Nataniel y de Blanco Encalada a Alameda. Dirigirse a Bascuñán Guerrero N.o 252. O-15

$ 6,000, VENDO POR NO PODERLO atender, mi negocio de Pastelería, ubicado en la mejor parte de la Alameda, muy buena clientela.—V. S. Casilla 754. 14-O

VENDO PROPIEDAD 12.60 por 50, a propósito para transformarla, en 25,000 pesos. Av. Concepción N.o 52, Providencia. 15-O

$ 15,500 VENDO BUENA CASA LA. drillo y cal, para familia, en Avenida Errázuriz. Bandera 84, of. 25. 15-O

$ 25,500 VENDO CASA HABITACION seis piezas, con bastante terreno. Dando bonos. Bandera 84, of. 25. 15-O

COMPRO CASA Avenida Recoleta del Pedregal, más o menos... tado. Teléfono... Morales, Correo...

$ 40,000 VENDO derna, calle... 25.

$ 19,000 VENDO se comodidades... 1145. 10 a 4. ... dependencia... abogado Ramírez... Galería Alessandri... 10 a 11 A. M.

$ 48,000 EFEC. dad Eleuterio... $ 9,000. Facilidades... reo 5.

COMPRO CASA $ 25,000 a $ 30,000... 25.

28,000 VENDO sa, manifica... rez 739.

$ 28,000, RENTA casas, renta... Mackenna 183.

JUDIC

ANTE EL TER. rematará el 17... tres P. M. ... N.o 1902, Mi... ses: juicio Ba...

CONCURSO JU. solicitud pres... te concurso, en... por los diarios... se alcen las ... len las prohib... can, en las ... Joel, situadas ... hipotecas: una ... art. 318 Códig... Civil, otra a ... lida, embargo ... favor de Luis ... Astobizaza, Banco ... tico, Compañía ... y Municipalidad ... proveyó con ... 1922, previo dic... cal y Defensor ... lugar a lo sol... extracto public... en "Nación", ... Diario Oficial ... los interesados.

QUIEBRA A. A. y Gregorio Ar... 30 de Agosto de ... Santa María, ... de 19 de Agosto ... Comercial A. A... socios Alberto ... Norlega designó ... mismo que lo ... Guesalaga. Con ... bre se ha ampl... bra a sucesión ... compuesta de ... na Barrena y ... Isabel y Elena ... da ésta por su ... Hernández. Hás... acreedores el 18 ... tarde.— El secr...

REMATE.— EL a las 2 P. M., ... juzgado de la ... urbana, unas ... en el sitio 1518 ... Mackenna. Mínimo ... tercios de la tas... dentes mismo ... guet con Cifuen...

ESTA ABIERTA los bienes queda... de la señorita A... el señor Juez ... Miguel L. Amunát... albacea.

REMATE JUDICIAL de casa del se... hoy Sábado 14, a ... Santiago, 1251, ... amoblado, cortinas ... mesita de centro ... vicios de mesa, ... mitorios: 2 amoblados ... catre de bronce ... fierro con bronce, ... nes, cuadros, etc. ... escritorio, escritorio ... máquina de coser ... francesa y útiles ... do.—El depositario.

ROPA

ROPERIA LA VE. llo 694, ofrece ... ambos, paletoes, ... breros, calzado, ...

ROPERIA ANDES 601 esquina Recoleta ... paletoes, ambos, ... de niños, sombreros ... cios baratísimos, ...

ROPERIA MANUEL esquina San Pablo ... tura ternos ambos ... lones, todos de ... tido colores, para ... Sombreros, calzado, ...

ROPERIA LA CAS. meralda 817, en ... 21 de Mayo, ... paletoes, todo de ... jeros, corte correcto ... zado. Visítenos ... nuestros precios.

ROPERIA "LA GA. Diego 236. Casa de ... Realiza ternos, ... talones, calzado ... cilidades de pago.

TERNO AZUL ... completamente ... ocasión, Huérfanos ...

BOMB

CUERPO DE BOM. orden del señor ... las Compañías 6ª ... ejercicio combinado ... gar en el Parque ... go 15 del corriente ... M.— El Secretario ...

5.a COMPAÑIA DE Bomba "Arturo Prat" ... Compañía a ejercicio ... go 15 del presente, a ... El secretario.

7eme. Cie SAPEUR "Honneur et Patrie ... nie est cité à l'ordre ... cise qui auront lieu ... rant, a 9 hs. du soir. ... Réunion au quartier ...

FOLLETIN (4)

AUN HAY QUIEN NO OLVIDA

NOVELA CORTA POR

FRANK R. ADAMS

Aceptando esto, no pierdes nada. Si al final del año de ausencia que te impongo aún deseas casarte con esa joven que has conocido de una manera tan poco vulgar, podrás hacerlo a tu placer y sin resistencia alguna de mi parte. Mi proposición es bastante razonable, ¿no es así? Todo lo que te pido es que durante un año no la veás.

Al oir el plazo de un año. Dick sintió un escalofrío en el corazón, pues parecióle que le sería imposible vivir sin ver a esa encantadora persona a quien apenas hacía tres días ni siquiera conocía pero, recapacitando, contestó poniendo en su voz una inflexión que denotaba la firmeza de su propósito:

—Reconozco que lo que usted me propone es justo, pero debo desde luego prevenirle que cuando vuelva será para realizar mi propósito de casarme con ella, pues me pertenece.

—Es entendido, contestó su padre con calma. Vaya y arregle sus cosas para el viaje, y de paso dígale al capitán Mac Murrie que venga a verme.

Cuando el muchacho se marchó y entró poco después el capitán, el viejo millonario dejó caer la máscara de indiferencia con que hasta ese momento había ocultado sus sentimientos.

—Si estuviera