Edición de 22 páginas

AGENCIAS EN EL EXTERIOR:
NUEVA YORK: 165, BROADWAY
OFICINA PRINCIPAL: AGUSTINAS 1269

LA NACION

Precio único en todo el país:
VEINTE CENTAVOS

SUSCRICIONES:
Por un año: $ 50.00 - Por seis meses: $ 26.00
Por tres meses: $ 14 - Por un año exterior: $ 11

AÑO VI — Santiago de Chile, Martes 17 de Octubre de 1922 — Núm. 2,103

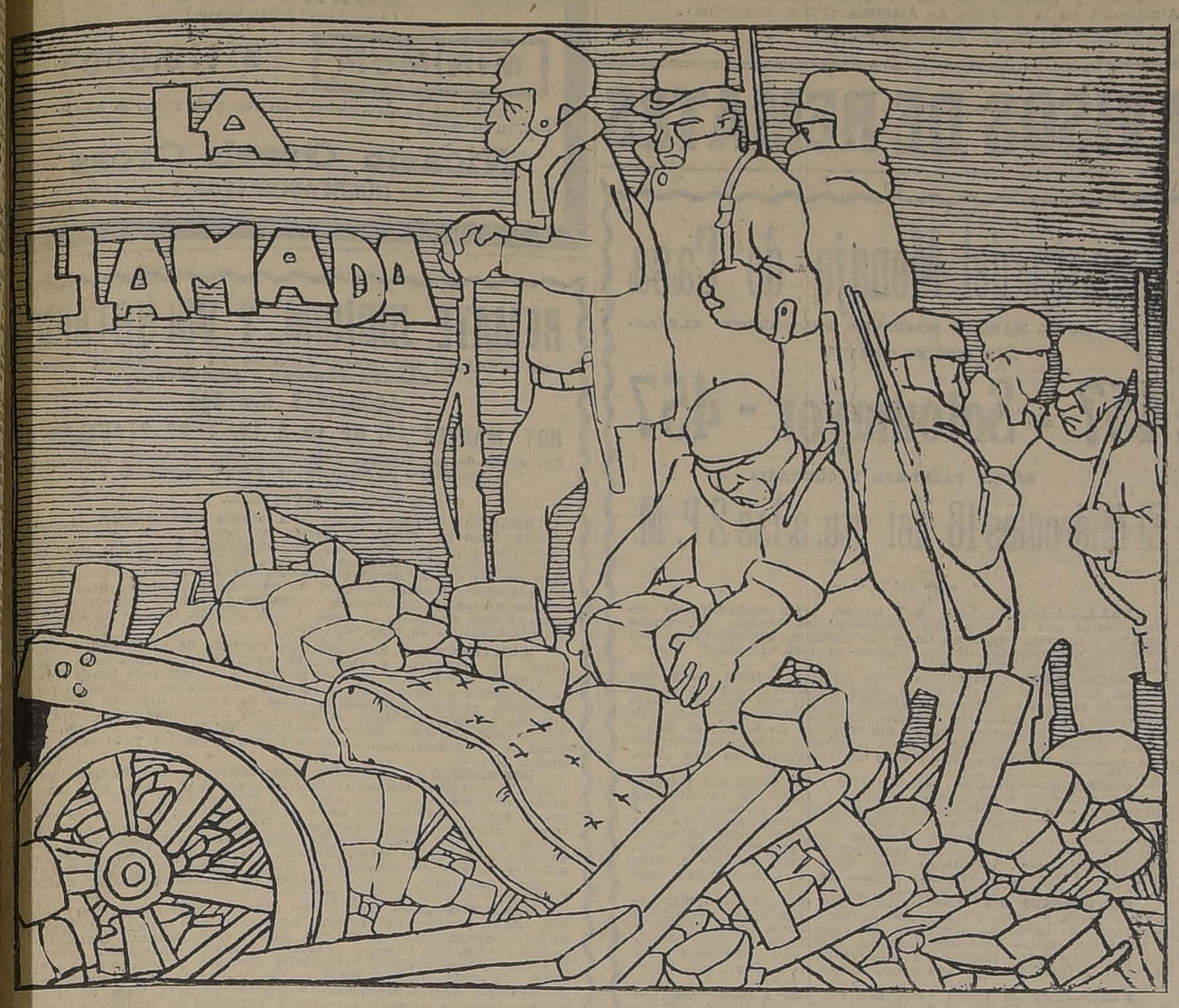

Fatigado por las angustias del día, me había dormido vestido sobre la cama. Mi mujer me despertó. Llevaba en la mano una bujía, cuya lucecita vacilante, en medio de la noche, se me antojó clara como el sol. El rostro de mi mujer estaba pálido. Sus ojos enormes, que me parecían entonces extraños, como si los viese por primear vez, brillaban con un fulgor siniestro.

—¿No sabes?—dijo.—Están levantando barricadas en nuestra calle.

En torno reinaba el silencio. Nos miramos uno a otro, y sentí que mi rostro se iba poniendo pálido. Hubo un momento en que la vida pareció extinguirse; pero no tardó en volver, manifestándose en los fuertes latidos del corazón.

En torno reinaba el silencio. La llama de la bujía vacilaba, exigua, ligera, pero hiriente como una espada.

—¿Tienes miedo?—pregunté.

Su barbilla temblaba ligeramente; pero sus ojos permanecieron inmóviles, mirándome sin pestañear. Sólo entonces me percaté de que eran unos ojos terribles, completamente desconocidos para mí. Yo los había mirado durante diez años y creía conocerlos mejor que los míos; pero en aquel instante había en ellos algo nuevo que yo no acertaba a definir. ¿Era orgullo? No; era una expresión extraordinaria.

Le cogí la mano, que estaba fría. Me respondió con un fuerte apretón, en el que había también algo nuevo, desconocido hasta entonces para mí. Nunca me había estrechado de aquella manera la mano.

—¿Hace mucho tiempo?—le pregunté.

—Cosa de una hora. Mi hermano ya se ha ido. Sin duda, temiendo que tú no se lo permitieses, lo ha hecho con sigilo. Pero yo lo he visto.

—¡Era, pues, verdad! ¡Aquello había llegado!

Me levanté y me lavé despaciosamente, como lo hacía siempre por la mañana, después de una noche entera de sueño. Mi mujer me alumbraba con la bujía. Luego la apagamos y nos asomamos a la ventana, que daba a la calle.

Corría el mes de Mayo. Al abrir la ventana, el cuarto se llenó de un aire delicioso, que seguramente no se había nunca respirado en la enorme y vieja ciudad.

Hacía ya días que las fábricas no trabajaban y que por la vía férrea no pasaban trenes.

No impurificado por el humo de las chimeneas ni por el polvo del carbón, el aire olía a campo, a jardines en flor, a rocío. No hay palabras que den idea del delicioso olor del aire en las noches primaverales, lejos de la ciudad.

No había en la calle ni un solo farol encendido, no se veía pasar ningún coche, no se oía ruido ninguno. Cerrando los ojos podía uno hacerse la ilusión de que no se hallaba en la ciudad, sino en pleno campo. No tardé en oir ladrar a un perro como en la paz rústica de una aldea. No había oído nunca ladrar a un perro en la ciudad, y prorrumpí en una risa alegre.

—¡Escucha, un perro!

Mi mujer me abrazó y dijo:

—Están ahí, en la esquina.

Un poco inclinados hacia fuera, vimos moverse algo en las opacas profundidades de la noche. ¿Qué se destruía en su negrura? ¿Qué se construía? Formas vagas movíanse, agitábanse, a modo de sombras. Empezaron a sonar los golpes de una hacha o de un martillo. Era un ruido alegre, sonoro, que evocaba el bosque y el río, que hacía pensar en la compostura de un bote, en la construcción de un dique. Y el presentimiento de un trabajo risueño, plácido, me impulsó a estrechar fuertemente a mi mujer entre mis brazos. Ella miraba, sobre los tejados, la luna de cuernos agudos, que descendía lenta y parecía joven y alegre como una muchacha que sueña y, no atreviéndose a contarlos, oculta sus sueños luminosos.

—Cuando la luna esté en el lleno...

Pero mi mujer me interrumpió asustada:

—No hablemos—se apresuró a decir.—No hay que hablar de lo futuro. ¿Para qué? ¡Entrémonos.

Estaba obscuro en la habitación. Guardamos largo rato silencio, sin vernos uno a otro, pero sumidos en los mismos pensamientos. Cuando comencé a hablar me pareció que era otro el que hablaba; hasta tal punto era extraña mi voz, que se diría la de un hombre ahogado por la sed.

—¿Y qué vamos a hacer? Yo tengo que ir.

—¿Y ellos?

—Te quedarás en su compañía. Con la madre les bastará. Yo no puedo quedarme.

—¿Y yo? ¿Crees que yo puedo?

Aunque no dió ni un paso, sentí que se iba, que estaba ya muy lejos. Tuve frío en el corazón, le tendí las manos, y, apartándola, dijo:

—Una fiesta semejante no tiene lugar sino una vez cada cien años, y quieres alejarme de ella. ¿Por qué?

—Podrían matarte, y entonces... ¿qué sería de nuestros hijos? Perecerían.

—El destino los protegerá. Además, aunque perezcan...

¡Era ella la que me lo decía, mi mujer, con la que había vivido durante diez años! Horas antes no quería saber nada que no se refiriese a sus hijos; horas antes sólo pensaba en ellos y tenía por ellos el alma en un hilo; horas antes escuchaba atenta e inquieta todos los rumores amenazadores y parecía asustadísima. ¡A la sazón, qué cambio!

Sí; horas antes, sí. Pero ¿acaso no había yo también cambiado al cabo de esas horas? ¿Acaso no había olvidado completamente mi disposición de ánimo del día anterio?.

—¿Quieres venir conmigo?

—No te enfades.

Me creía enfadado.

—No te enfades—repitió.—Hace poco, mientras tú dormías, cuando han empezado a levantar las barricadas, he comprendido de repente que el marido, los hijos, no tienen importancia en comparación con lo que se acerca. ¡Te amo, te amo mucho!—y me estrechó la mano como nunca lo había hecho!—Pero, ¿oyes cómo trabajan ahí, en la calle? ¿Oyes los golpes de las hachas y de los martillos? Me parece que a cada hachazo, a cada martillazo, vienen a tierra espesos muros y se abren amplios horizontes. Esos golpes son como llamadas de la libertad. ¡No sabes cómo me conmueven! Aunque es de noche, se me antoja que brilla el sol. Soy ya vieja tengo treinta años; pero me parece que sólo tengo diecisiete y que llena mi alma un primer amor infinito sin límites.

—¡Qué noche!—exclamé. — Se diría que la ciudad no existe ya... A mí también se me figura no tener los años que tengo.

—Golpean, y sus golpes suenan para mí como un canto, como una música con la que he soñado toda mi vida. Y no sé por qué se me arrasan los ojos en lágrimas y, al mismo tiempo, experimento el deseo de cantar, de reir. Es la llamada de la libertad. No me prives pues, de esa dicha. Déjame morir con los que trabajan y llaman con tanto denuedo a las puertas del porvenir, despertando incluso a los muertos en su sepulcros del pasado.

—Tienes razón. El pasado entero no es nada en comparación con lo que se acerca.

—Sí, no es nada.

—Me parece no haberte conocido hasta ahora. ¿Quién eres?

Se echó a reir con una risa tan sonora como si realmente no tuviese más que diecisiete.

—A mí también se me figura no haberte conocido hasta ahora.

Hace mucho tiempo que ocurrió todo esto. Los que duermen en la actualidad el hondo sueño de una vida gris y mueren sin despertarse, no me creerán; pera, en aquella época, hasta diríase que el tiempo había desaparecido. El sol salía y se ponía, las agujas de los relojes señalaban las horas y los minutos, y el tiempo, con todo, no existía. Muchas otras cosas grandes, admirables, ocurrían en aquella época, y los que duermen el hondo sueño de una vida gris y mueren sin despertarse no me creerán.

—¡Hay que ir!—dije.

—Espera; voy a darte de comer: no has comido nada. Y mira si soy prudente; yo iré mañana y vendré a reunirme contigo.

—¿Somos, pues, camaradas?

—¡Sí, somos camaradas!

El aroma del campo penetraba en la habitación por la ventana abierta. El silencio nocturno sólo era turbado por los golpes sonoros y alegres del hacha.

Sentado a la mesa, yo miraba, escuchaba, y todo en torno me parecía tan nuevo y lleno de misterio que me dieron ganas de reir. Se me figuraba que todo cuanto me rodeaba sería destruído y yo sólo permanecería. Todo pasaría; pero yo seguiría existiendo. Todo lo que no era yo mismo—la mesa, los platos—se me antojaba absurdo, extraño, irreal, no dotado sino de una existencia ficticia.

—¿Por qué no comes?—me preguntó mi mujer. Sonreí.

—El pan... ¡es tan extraño!

Ella miró el pan, y su rostro se puso triste.

Luego volvió la cabeza hacia la habitación de los niños.

—¿Te dan lástima?—le pregunté.

Negó con la cabeza, sin apartar los ojos del pan.

—No, no es eso. Pienso en nuestro pasado, en todo lo anterior a este día. ¡Es tan incomprensible! Cuanto miro es incomprensible.

Dirigió en torno una mirada atónita, como si acabase de despertarse.

—¡Es tan absurdo! Aquí hemos vivido...

—Sí, y tú eres mi mujer.

—Y ahí están nuestros hijos.

—Ahí, en mi habitación próxima, murió tu padre.

—Sí, murió, sin despertar...

Nuestra hijita—la más pequeña—empezó de pronto a llorar; sin duda, algún temor pueril había turbado su sueño. Y aquel llanto de niño, aquel llanto sin amargura, obstinado, insistente, sonaba de una manera extraña cuando en la calle se levantaban barricadas.

La niñita lloraba pidiendo caricias, palabras mimosas, promesas tranquilizadoras. No tardó en calmarse, y se calló.

—Bueno, ¿te vas?—dijo en voz baja mi mujer.

—Quisiera abrazarlos antes de irme.

—Temo que los despiertes.

—No, no hay cuidado.

Mi hijo mayor, que tenía nueve años, estaba despierto. Lo había oído y comprendió todo. Sí, lo había comprendido todo, a pesar de sus nueve años. Y fijó en mí una mirada profunda y severa.

—¿Llevarás el fusil?—preguntó con voz grave.

—Sí.

—Está detrás de la chimenea, ¿verdad?

—¿Cómo lo sabes?... Bueno, abrázame. ¿Te acordarás de mí?

Salté de la cama en camisita, caliente aún del sueño, y se abrazó con fuerza a mi cuello. Sintiendo el calor de sus brazos suaves, delicados, levanté el pelo de su nuca, y se posaron en su cuellecito, un instante, mis labios.

—¿Te matarán? — me dijo al oído.

—No, volveré.

¿Por qué no lloró? Muchas veces lloraba cuando yo salía de casa. ¿Acaso él también había oído aquellas llamadas misteriosas? ¡Quién sabe! ¡En aquella gran época ocurrían tantas cosas extraordinarias!

Dirigí una mirada a las paredes, a los muebles, a la bujía, cuya llama vacilaba, y estreché la mano de mi mujer.

—¡Bueno, hasta la vista!

—¡Sí, hasta la vista!

Y a eso se redujo todo.

Me fuí. En la escalera olía mal y no se veía. Envuelto en las tinieblas, buscando con los piés los viejos escalones de piedra, experimentaba un sentimiento de felicidad inmensa, de alegría infinita, que llenaba todo mi ser.

LEONIDAS ANDREIEV.

La alondra

Esta mañana, en la bruma, las rutas están sonoras. Carros misteriosos, colmados de hebras de oro, que se van dispersando por todos los horizontes, despiertan en la carretera cantares campesinos.

En marcha hacia París atraviesan la bruma. Y se diría que conducidos por grandes dioses bárbaros, que fustigan con relámpagos la grupa de los caballos negros, va todo el oro del mundo sobre la rueda de la Fortuna, bajando hacia París, ¡fragua lejana que humea entre el deslumbramiento brusco de un azul encantado! Muda, y como un mínimo juego de plumas en el viento, la alondra va hacia el cielo, ¡oh pájaro infortunado!

Pero no es así. El cielo ríe. ¡La alondra ha cantado! Ella canta ahora vuestros zafiros, mis azulejos; vuestros rubíes, mis amapolas al fin libres en el aire—y a ti, Gonesse—y el florecer de tus plantíos, ofreciendo a todas partes sus joyas en las ascuas del Verano! No hay más brumas. Yo veo, separando las cortinas, un alegre rastrojo, brillante com un áureo escudo, que uno de esos dioses bárbaros hubiera olvidado en el campo.

Alondra: ¡a cantar la paz de mis tesoros!

PAUL FORT.

Yodarsil
cura
REUMATISMO
ESCROFULA
Y ANEMIA

Perplejidad

(Especial para "La Nación" por J. Pizarro)

—¿QUE ESTA USTED HACIENDO AQUI A ESTAS HORAS?...
SON LAS 4 DE LA MAÑANA.
—PUES... NO LO SE. Y LO PEOR ES QUE SI FUERAN LAS DIEZ, TAMPOCO SABRIA QUE ESTOY HACIENDO AQUI.

¿Hay como saber cuánto se puede vivir?

El arte de conocer las enfermedades y longevidad de las personas, por medio del examen de las líneas, puntos y dibujos del iris, se debe al doctor Paczely, de Viena.

Este sabio clínico, cuyas obras son maravillosas, ha revuelto la medicina con sus descubrimientos. Veamos uno de ellos: Una tarde al oscurecer, el doctor Peczely cogió un mochuelo que se hallaba preso en una red pajarera. El animal, cuando se sintió oprimido por la mano que lo sacaba de la red, extendió sus garras atrevido que lo estrujaba. El profesor quiso desprenderlo y con fuertes movimiento le rompió una pata. En el acto vió que apareció una raya en el iris claro y limpio del animalito. Esta observación fué la causa que invitó al sabio a sus ulteriores estudios. Nadie ignora que el iris tiene muchas líneas y dibujos, de diferentes formas y colores, pero no se sabía que todo ello se transforma durante la vida a consecuencia de alteraciones ocurridas en el organismo; según afirman Peczely, Buglas, Marión, Bequer, Corio Nazari y Peltter, cada órgano manifiesta su alteración en un centro determinado del iris.

El doctor Adr. Vander, que ha llevado esta nueva ciencia a España, donde ha sido muy bien acogida, es el discípulo predilecto del doctor Peczely. La obra recientemente publicada por los doctores Pecezly y Vander es excelente, y bien estudiada, convence al más escéptico en materia de novedades médicas, sobre todo, si un médico medianamente educado y se toma el trabajo de comprobar los estudios de esos autores. Los sabios alemanes Schlegel, Tübingen, Thiele, Huter y James, también han publicado obras excelentes sobre el diagnóstico por el iris.

Algo difícil es volver vulgar lo científico, pero... manos a la obra. El disco membranoso y delicado que, perforado por la pupila, constituye el iris, aparece en su parte visible compuesto de fibras elásticas, que se ven radiar desde el reborde pupilar al anillo ciliar, o sea del centro a la periferia. La dirección de las fibras del iris es recta y radiada. Los nervios del iris vienen del simpático y ciliares y ellos participan en la modificación de sus fibras y en la distribución del pigmento. Sólo así se comprende que, si un individuo sufre un traumatismo, en seguida, se produce en el iris una manchita, correspondiente al lugar herido. Esto está comprobado en París, Londres, Madrid, Viena y Berlín, por los clínicos de primer orden.

Es verdaderamente maravilloso el novísimo descubrimiento!

Por el iris se recogen los datos de la **anamnesis**, diagnóstico, pronóstico y curso del tratamiento de muchas enfermedades.

El iris humano se divide para este estudio, en siete clases: Primera clase—Iris ideal—casi no existe. Este iris es limpio y las rayitas son muy finas y están divididas con perfecta simetra. Este iris ideal augura una gran salud y resistencia física, y lo menos de 95 a 115 años de vida. Segunda clase: Las rayas del iris están un poquito más separadas; buena salud, gran resistencia y de 85 a 95 años de vida. Tercera: Las rayitas lo mismo que en la segunda clase, y cerca de la pupila se ven un poquito menos unidas; buena salud, gran resistencia y lo menos de 80 a 90 años de vida. Cuarta clase: Casi igual a la tercera, pero se observa que las rayitas están más separadas en la periferia que en la clase anterior: buena salud aunque con alguna tara, y de 70 a 75 años de vida. Quinta clase: las rayitas están colocadas con menos simetría, los espacios intersticiales son más oscuros y alrededor del disco del iris y sobre la mitad de su circunferencia se puede ver un círculo sinuoso y nublado: poca salud, poca resistencia física y de 50 a 55 años de vida. Sexta: Las rayitas están separadas por puntos muy oscuros, repartidas en varios sitios de iri y de formas raras: muy poca salud, gran facilidad a los contagios y de 40 a 45 años de vida. Séptima: Las rayitas son muy sinuosas y abiertas, se ven muchos puntos negros entre ellos y figuras de tamaño grande muy raras: muy poca salud, ninguna resistencia orgánica y de 30 a 40 años de vida.

Todo está sujeto a las naturales contingencias de la vida.

El color azul, castaño, verdoso, etc., del iris no tiene ninguna importancia en este estudio.

En el campo de la vulgarización no se puede sembrar más, pues las descripciones científicas profundas, serían incomprensibles para los profanos.

Una luz clara que pase a través de una ventana que tenga cristal nublado, una luna de poco aumento y un poco de cuidado permite al observador conocer la resistencia orgánica, la salud y la longevidad probable. Todo es cuestión de un poco de paciencia. Si uno mismo quiere hacerlo, se ayuda de un espejo.

Maravilla ver, cómo una legión de sabios se esmera en arrancar a la naturaleza sus secretos para defender la vida del humano linaje tan poco dado a observar las reglas higiénicas. En estos últimos meses se ha podido comprobar que los individuos que son buenos higienistas son los que poseen mejores iris Yo tengo la higiene como la norma principal de mi ivda y poseo un iris de tercera clase. Esto no quiere decir, que cualquier día no me esparachurre un automóvil en una calle. El estado del iris mejora a la vez que el enfermo se cuida. Ojo, pués, y a cuidarse!...; o a morirse. Como ustedes gusten.

DR. A. R. ECHEVERRIA

Después de la fiesta de la Raza

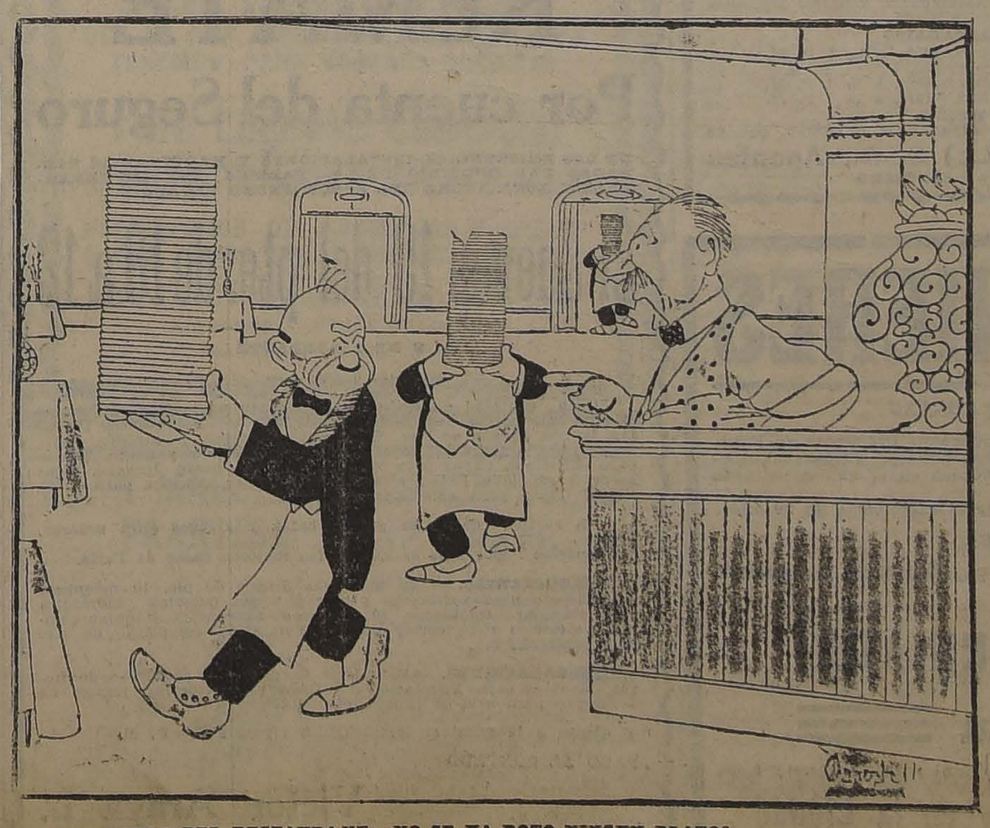

EL DUEÑO DEL RESTAURANT: ¿NO SE HA ROTO NINGUN PLATO?
—NO, SEÑOR... GRACIAS ADIOS, TODOS ESTABAN DE ACUERDO EN QUE COLON ERA ESPAÑOL...

(Especial para "La Nación", por John Campbell).

Exposición Industrial

Valor de la entrada: De 9 a 12 M. y de 2 a 7 P. M.: $ 3.00

La entrada de los carruajes a la Quinta es LIBRE.

El Jueves 19, de 5 a 8 P. M., habrá un Garden-Party a beneficio del Centro Femenino de Estudio, que funciona en Delicias esq. de San Isidro, con varios cursos de enseñanza para señoritas.

"Específico Boliviano Benguria"

Unico reconstituyente del cabello que devuelve a las Canas en corto tiempo el color natural; ataca la Caspa, evita la caída; cura la Calvicie, haciendo salir nuevo y abundante pelo al poco tiempo de usarlo.

Es una preparación vegetal limpia e inofensiva; y como regenerador del cabello es insuperable.

Ventas únicamente en MONEDA No. 875 (altos)

Dr. RAFAEL BENGUERIA B. — CASILLA 2426. — SANTIAGO
Atiendo pedidos de provincias

-: AGRICULTORES :-
LENTEJAS
calidad seleccionada, especial para semilla, ofrece la
SOCIEDAD IMPORTADORA DE FRUTAS TROPICALES
21 de Mayo 849 - Santiago

AVISO A LOS CONSUMIDORES

Tenemos el agrado de comunicar a nuestros clientes que desde el Lunes 16 de Octubre en adelante, nuestra Caja permanecerá abierta para recibir pagos de cuentas durante las siguientes horas:

Días Ordinarios 10 A. M. a 4 P. M.
Sábados 9 A. M. a 12 P. M.

Esperamos que este nuevo horario reportará beneficios a nuestros clientes.

Nuestras oficinas permanecerán abiertas a toda hora, como de costumbre, para atender reclamos, pedidos de corriente, etc.

COMPAÑIA CHILENA DE ELECTRICIDAD, LIMITADA
R. F. HAYWARD
GERENTE GENERAL

DEFUNCION

Habiendo dejado de existir nuestra querida madre, señora

Luisa Salinas v. de Lynch

Sus restos serán conducidos al Cementerio General, hoy Martes, a las 9 1|2 A. M. El cortejo partirá desde su casa habitación, calle Villavicencio N.o 64.

Ambrosio y Luis Angel Lynch

DEFUNCION

Anoche dejó de existir nuestro querido esposo y padre don

MANUEL BENITO PEREZ

Invitamos a sus amigos y los nuestros, a acompañar sus restos mañana a las 10 A. M., desde Tacna esq. A. Varas.

LA FAMILIA.

EXPRESION DE GRACIAS

Damos nuestros más sinceros agradecimientos, a las personas que se dignaron acompañar los restos de nuestro querido deudo, don

MIGUEL UBILLA

a su última morada.

Palmira Fernández v. de Ubilla y familia.

LAPIDAS

para nichos, jardineras, cruces. etc., de mármol blanco y plomo, hace muy artísticas y a precios módicos.

CASA SANTIANO CEPPI

CASTRO 73 :: SANTIAGO

O-17

Casas para Escuelas

Pídense propuestas públicas para dotar de local a la Escuela N.o 73 de este departamento por la renta anual de $ 2,640 y dentro del siguiente radio:

Pedro de Valdivia, ambas aceras, por el Sur calle Cortés y por el Norte calle Limited.

Las propuestas se abrirán el 20 del actual, a las 15 horas, en la Sección Locales de la Dirección General de Educación Primaria, en donde se darán los datos que se soliciten.

El Director General de Educación Primaria

20-O

HIELO HIELO

POTABLE

Ofrece sin competencia el Frigorífico SAN PABLO, calle Mapocho N.o 1527 entre Manuel Rodríguez y San Martín.

ORDENES:

Fratelli Castagneto

Alameda esq. San Martín

Agentes

Para vender los productos de la **FABRICA DE PLUMEROS Y CEDAZOS. Calle Agustinas 1778,** Santiago.

Necesito en todas las ciudades de la República con buenas referencias bancarias. Se preferirá a casas comerciales.

PATENTES DE INVENCION

Al Ministerio de Industria y Obras Públicas se han presentado los siguientes inventores pidiendo que se les conceda patente de privilegio por los inventos que se indican:

El señor **KARL SCHNETZER,** de Checo-Eslovaquia, para "Un método mejorado para impedir la formación de incrustaciones en las calderas a vapor".

Don **ALFREDO SANGÜESA,** para "diversos procedimienetos para tratar los minerales de oro, plata y cobre, a fin de obtener los metales respectivos."

Se da este aviso en cumplimiento de las disposiciones reglamentarias correspondientes y a los efectos de las oposiciones o reclamos que pudieran presentarse.

El jefe de la Oficina de Patentes de Invención.

17-O

FERIA

PEDRO DONOSO y Cía.

En la feria del

MIERCOLES 18

A LA 1.30 P. M.

Remataremos los siguientes animales inscritos hasta ahora.

VENDRAN:

BUEYES, NOVILLOS Y VACAS mestizos gordos de diversas procedencias.

DE QUINTA

30 NOVILLOS mestizos gordos.

DE SAN JOSE

30 NOVILLOS gordos de primera clase.

DE EL ROSAL

20 NOVILLOS mestizos gordos de 500 kilos arriba.

DE RANCAGUA por arreo

50 NOVILLOS gordos sobresalientes en mestizaje, todos de una sola marca.

24 NOVILLOS muy mestizos de 3 a 4 años muy preparados para engorda de la misma marca.

DE LOS LIRIOS

30 NOVILLOS muy mestizos gordos; y

20 VACAS mestizas gordas de primera clase.

DE NOS

40 NOVILLOS y VACAS mestizos gordos.

20 BUEYES gordos.

DE SAN BERNARDO

10 VACAS paridas de lechería muy mestizas y buenas lecheras.

DE CHIMBARONGO

14 VAQUILLAS de 2 años muy mestizas y procedencia lechera.

DE MAIPU

10 VACAS recién paridas mestizaje sobresaliente muy lecheras.

1 COCHE DE TROMPA, especial para el campo en perfecto estado.

1 JUEGO DE ARNESES para el coche, en muy buen estado de servicio.

COMISION UNICA, 1%

DIRECCION DE NUESTRA FERIA. — Por calle Exposición esquina Desvío Lizarralde, a la izquierda

En Alameda esquina de Exposición habrá servicio de coches.

Boletos de ferrocarril y correspondencia a nuestra oficina central en

HUERFANOS 1225 - CASILLA 521 - TELEFONO ING. 3451

TELEFONO INGLES DE LA FERIA 389 (ESTACION)

Datos y pormenores pedirlos a

PEDRO DONOSO Y CIA.

Sociedad Anónima

Feria Yzquierdo

En la

Feria de hoy Martes 17

venderemos, como de costumbre, diversas partidas de **GANADO GORDO Y PARA ENGORDA**

Así mismo, venderemos **CABALLOS DE TIRO Y DE SERVICIO,** en buen estado.

JUAN ANTONIO GONZALEZ EDWARDS.
Gerente.

NOTA. — **Tarifa de comisiones para los días Martes.**

Vacunos en general 1 o/o Caballares y mulares.
Ganado menor. Defensa en general. 1 o/o

Avisos de Vapores

Compañía Sud-Americana de Vapores

CARRERA RAPIDA A CRISTOBAL, en 14 días, en conexión con naves para y de Estados Unidos, Europa, etc., y en Antofagasta, Arica y Mollendo, con los trenes internacionales para y de Bolivia.

PROXIMAS SALIDAS

"HUASCO", el Miércoles 25 de Octubre, a las 4 P. M.
"AYSEN", el Jueves 2 de Noviembre, a las 4 P. M.
CARRERA CALETERA A PIMENTEL, quincenal, con escala en la mayoría de los puertos intermedios.

PROXIMAS SALIDAS

"CACHAPOAL", el Sábado 21 de Octubre, a las 4 P. M.
"MAIPO", el Sábado 4 de Noviembre, a las 4 P. M.
"MAPOCHO", el Sábado 18 de Noviembre, a las 4 P. M.

WESSEL, DUVAL y Cía., Huérfanos esq. Morandé, Agentes. Cía. TRANSPORTES UNIDOS, Estado esq. Delicias, Sub-Agentes.

GRACE LINE

SERVICIO QUINCENAL PARA PASAJEROS DE PRIMERA CLASE (CUISINE INMEJORABLE)

Viajes rápidos a Nueva York, en 19 días, Vía Canal de Panamá, sin trasbordo, con escalas en Antofagasta, Iquique, Mollendo, Callao, Balboa y Cristóbal.

SALIDAS DE VALPARAISO

"SANTA TERESA", Miércoles 18 de Octubre, a la 1 P. M.
"SANTA ANA", Miércoles 1.o de Noviembre, a la 1 P. M.
"SANTA ELISA", Miércoles 15 de Noviembre, a la 1 P. M.
"SANTA LUISA", Miércoles 29 de Noviembre, a la 1 P. M.

MUNSON LINE

"SOUTHERN CROSS", Oct. 12 — **"AMERICAN LEGION",** Oct. 26

GRACE Y Cía. (CHILE) S. A., Agentes

HUERFANOS 1087 — SANTIAGO

VACUNAS LIGNIERES

CONTRA CARBUNCLO SINTOMATICO Y BACTERIDIANO

Patentadas y controladas por los Gobiernos de Argentina y Uruguay. Premiadas en Francia, Bélgica e Italia. Recomendada por veterinarios, agrónomos y hacendados. Preparada especialmente para Chile con microbios del país. Ochenta mil dosis aplicadas en el año constituyen para el hacendado la mejor garantía.

Usar la Vacuna Lignieres no es experimentar, sino aprovechar la experiencia de 20 años.

VIRULENCIA FIJA :-: EFICACIA PRACTICA

Usen la VACUNA CHILENA hecha en los grandes y acreditados laboratorios de **LIGNIERES**

Folletos y Catálogos:

ESTABLECIMIENTO VETERINARIO

L. Schmidt Herman

Importador de las mejores vacunas, sueros, medicinas e instrumental para animales y aves.

Servicios profesionales a las Haciendas y en la Ciudad

SAN ANTONIO 457 :-: SANTIAGO : -: TELEFONO 3649

18-O

FERROCARRILES DEL ESTADO

Se solicitan propuestas públicas para el 14 de Noviembre próximo, por maquinarias para un taller central de frenos que se instalará en la Maestranza Central de San Bernardo.

Bases y antecedentes, en el Departamento de Materiales y Almacenes, en la Estación de **Alameda** (Plaza Argentina).

Santiago, 10 de Agosto de **1922.**

O-20

AVISOS DE REMATES

Remate del Menaje de Casa

Y AUTOMOVIL MARMON ROADSTER DEL SEÑOR ALEJANDRO MERINO BENITEZ

457 - Sotomayor - 457

ENTRE CATEDRAL Y COMPAÑIA

El Miércoles 18 del pte. a las 2 P. M.

— HAY: —

SALA.—Amoblado Luis XVI tapado, tapiz cachemira de seda y felpa con un sofá, dos sillones y una butaca, Cortinajes iguales a los muebles, Mesa de centro redonda, Vitrola Víctor con colección de escogidos discos, Cuadros al óleo, Jarrones plaqué, Alfombrado de una pieza, etc., etc.

ESCRITORIO.— Amoblado estilo americano tapiz cuero marroquí, Escritorio de cortina de roble americano, importado, Estante de roble con cristales biselados, Sillón de lectura cuero marroquí, Sillón giratorio de roble, Mesa de lectura de caoba con cuero, Utiles de escritorio, Lámpara eléctrica de bronce de sobremesa, Choapinos, Cuadros al óleo, Acuarelas, Lámpara eléctrica con pantalla porcelana, Alfombrado estilo oriental de una pieza, etc., etc.

COMEDOR.—Amoblado estilo inglés color caoba con marquetería y aplicaciones de bronce, cristales y mármoles rosados con un aparador con vitreaux, 2 trinches, Mesa de corredera con 4 tableros y 12 sillas asiento cuero marroquí, Servicio porcelana para mesa guarda azul, Cristalería, Plaqués finos en centro de mesa, Paneras, Alcuzas, Fuentes con tapa, jarros plaqué, Alcuza, etc., Servicio cuchillería, Carpeta de mesa, Mantelería, Cuadros al óleo, Grabados, Lámpara de bronce y cristal de 4 luces, Alfombrado estilo persa de una pieza, etc., etc.

DORMITORIO N.o 1.—Rico amoblado de caoba con marquetería de rosa y bronce, con lunas ovaladas, biseladas y mármoles rosa con un ropero de 3 cuerpos, Un emperatriz, Un chiffonier y 2 veladores, Catres de bronce gemelos, Colchones de lana, Servicio porcelana para lavatorio, Sillones tapizados, Lámparas para velador, Alfombrado de una pieza, Delanteros, Cuadros, adornos, etc.

BAÑO.—Tina de fierro esmaltada con llaves niqueladas, Calentador Califont, Lavatorio de desagüe, Bidet con llaves niqueladas, Excusado con estanque, Lluvia niquelada importada, Utiles de toilette, Muebles al laqué, etc., etc.

DORMITORIO NIÑO. —Amoblado de pino americano con lunas biseladas y mármoles rosados con un ropero, Un peinador, Una cómoda y 2 veladores, Catre cuna importado, Servicio lavatorio fierro enlozado, Delantero, Sillas de roble americano, etc.

HALL, COCINA Y VARIOS.—Amoblado color caoba tapiz cuero marroquí, Paragüero con espejo, Mesa de centro, Jardineras, Pedestales, Grabados, Plantas finas en maceteros, Cocina a gas de 3 platos, Batería de aluminio, Mesa forro zinc, Utiles de cocina, etc.

Columpio de dos asientos, Un tren juguete eléctrico con su instalacón completa, Sillas y amoblados juguetes, Velocípedos, Un rifle de salón, etc., etc.

AUTOMOVIL.—Un auto MARMON Roadster de 5 asientos, 6 cilindros en perfecto estado.

Y DEMAS A LA VISTA HOY 17, DE 2 A 6 P. M.

VICTOR ARAYA L.
MARTILLERO DE HACIENDA.

Remate del Menaje de Casa

SUCESION DEL SEÑOR JAVIER GOYCOLEA E.

Hoy Martes 17 a las 2 P. M. -.- 365-Recoleta-365

— HAY: —

SALON.—Rico piano alemán, vertical, Lámpara eléctrica de 4 luces, Alfombra de una pieza, **Amoblado Luis XIV nogal francés** tapiz seda azul, de: 1 sofá, 2 sillones y 4 sillas, mesa centro, sillas y pedestales dorados, **lindo biombo con cristales, tapiz seda Luis XIV,** consola dorada y espejo luna cortada, cuadros, grabados, **2 aguas fuertes,** estatuas, 2 floreros de cristal, etc.

SALITA.—Pantalla eléctrica, alfombra, medio amoblado tapiz seda estilo inglés, mesita centro, **consolita dorada con espejo,** columnas, estatua terracotta, cuadro al óleo, etc.

ESCRITORIO.— Lámpara eléctrica de tres luces, alfombra de una pieza, escritorio de cortina, 1 estante, amoblado Misión tapiz cuero, de : 1 sofá, 2 sillones y 4 sillas, mesa centro de roble, **caja antigua de fierro, máquina escribir,** cuadros, tintero plaqué y algunos libros.

COMEDOR.— Lámpara eléctrica de 5 luces, **amoblado estilo americano de:** aparador y 2 trinches con mármoles y espejos lunas cortadas, mesa de correderas y 12 sillas, tapiz cuero, carpeta de mesa, manteles, cristalería, cuchillerías, servicio de loza inglesa, servicio de té, piezas de centro, bandejas, bomboneras y alcuzas de plaqué.

HALL.—Alfombra escala, tiras de linoleum, muebles vestíbulo con espejo, medio amoblado tapiz cuero, jardineras en caoba y ligue, cuadros, **1 Victrola** y un gran petate.

1er. DORMITORIO.— Pantalla de cristal eléctrica, rica alfombra clara de Bruselas, **Gran amoblado estilo inglés color caoba, de:** 2 veladores, 1 cómoda alta con espejo, 1 mueble toilette, 1 escritorio, 1 mesa centro y 1 ropero de 3 cuerpos con espejos lunas cortadas, 1 diván y 2 sillas tapiz felpa de seda, 3 cortinas de felpa, **2 catres de bronce modernos,** 2 colchones, ropa de cama y **1 servicio lavatorio plaqué,** etc.

OTROS DORMITORIOS. —Lámparas eléctricas, alfombras de una pieza, **2 amoblados estilo inglés con roperos con espejo de un cuerpo,** catres de bronce y al laqué, colchones, sobrecamas, servicios lavatorio, amoblado de asiento, **1 cuna de bronce moderna.**

VARIOS.—Cocina a gas y útiles, mesas, anafes, 1 tina baño, zinc, etc.

A la vista, hoy, de 2 a 6.

ENRIRUE MANDIOLA E.
MARTILLERO DE HACIENDA.

17-O

REMATE

Por cuenta del Seguro

DE LAS EXISTENCIAS, INSTALACIONES Y MAQUINARIAS SALVADAS DEL INCENDIO DE LA FABRICA DE IMPERMEABLES Y ROPA HECHA DEL SEÑOR PEDRO SEGALL

El Jueves 19 del pte. de 10 a 12

Y DE 2 ADELANTE

— HAY: —

Gran cantidad de casimires ingleses y nacionales en variedad de colores, Géneros de lana para trajes, Moesquines, Percalas, Brines, Sargas de lana, Gabardinas, Géneros de algodón, Satinas, Pieles, Gabardina impermeable, Linon blanco y negro, Trajes para chauffeur, Capas para viajes, Camisas, Gorras, Jockeys, Sombreros para playa, Paletoes de alpaca, Botones, Abrigos para caballeros, Capas para chauffeur, etc., etc.

Un surtido de trajes sastre, batas y abrigos para señoras.

Modelos importados de una de las mejores casas de París.

MAQUINARIAS. — 20 máquinas Singer de pie, 10 máquinas de cadeneta para sombreros y gorras, Una máquina hidráulica para planchar sombreros, 10 hormas de aluminium, Máquina completa eléctrica para cortar paños, Instalación completa de gas para sastrería, etc.

INSTALACIONES. —Estantería de raulí con escuadras de fierro, Muebles caja, Instalación niquelada para vidriera, Espejo de 3 cuerpos para sala de prueba, etc., etc.

Y demás a la vista el MIERCOLES 17, de 2 a 6 P. M.

PAGO AL CONTADO

Victor Araya L.
MARTILLERO DE HACIENDA.

Remataré

El Miércoles 18 del pte. a las 3.30 P. M., en el ante el notario Errázuriz, la casa habitación de

ROSAS 1432
(Amunátegui y San Martín)

MINIMUM **$ 118,000**

Condiciones de pago, planos y tarjetas para visitar la propiedad, en mi oficina

Nicasio Greek Cross
HUERFANOS 1283

REMATE JUDICIAL Y VOLUNTA

DE MENAJES DE CASAS, AUTOMOVIL CHEVROLET GRANDE TURISMO 5 ASIENTOS

AGUSTINAS N.o 865

HOY MARTES 17, DE 10 A 12, Y DE 2 ADE

Por orden de los diversos Juzgados Civiles en varias Compañías de Seguros. — Varias Sucesiones y Consignatarios

— HAY: —

SALONES.— Piano media cola marca CHIKERING, ticales, Pianolas, Victrolas varias marcas y otros musicales, gran lote de piezas de autopianos, Amoblados lón diversos estilos forrados en seda, felpa, cachemira Espejos con marcos dorados, Consolas doradas con bo, pedestales dorados y color, id. de mármol y ónix, bronce mármol y composición, cortinajes de seda y dros al óleo, Grabados al acero, id. en colores, objetos cojines bordados en seda, etc., etc.

ESCRITORIOS.— Escritorios de cortinas de roble lingue, id. ministros y americano, escritorios nas, mesas escritorio, sillones de escritorio, estante tos y cerrados, mesas para máquinas de escribir, escritorio, prensas para copiar, cajas de fondos cuadros al óleo, grabados al acero, id. en colores, felpa, paño, diversos colores, estatuas de bronce destales de madera, alfombras de centro afelpadas metro, etc., etc.

COMEDORES.— Amoblados para comedor estilo inglés, Americano, Holandés, de nogal, caoba dores, trinches y vitrinas, mesas de correderas versos estilos, servicios de mesa de loza inglesa, talería, plaqués finos, servicios de cuchillerías, plaqué y cristal, candelabros de plaqué, jardineras, pescado, carpetas de mesa, floreros, relojes de muebles de asiento forrados en cuero, pedestales fombras de centro, cuadros al óleo, id. grabados, tricas de 1 a 5 luces, id. a gas.

DORMITORIOS.— Amoblados para dormitorios XV, inglés y otros con roperos de uno y tres cuerpos caoba y marquetería con bronces, lingue color natural nadores, cómodas toilette, veladores, toilette, mármoles y otros colores, roperos, peinadores, cómodas y con o sin espejo, guardarropas, catres de bronce, y fierro solo, catres marquesas, colchones de lana, divanes forrados en seda y cretonas, servicios de lavatorios para toilette, cuadros religiosos al óleo y grabados jes de seda, alfombras, lámparas eléctricas de centro etc., etc.

VARIOS.— Cocinas a gas y carbón, tinas de baño lozado esmaltadas y de zinc, lavatorios con desagüe, llaves niqueladas, muebles para reposteros, mesas lavaplatos, bodegas de fierro para botellas, coches cunas de bronce y fierro, estufas a gas y eléctricas, calentadores de baño a gas, id. a carbón, escaños sillas para jardín, mesas para id., paragüeras, plantas y maceteros, stores y cortinas, para galerías, cantidad usadas de centros y por metros, id. para escalas, piso, barras de bronce para escalas, gran cantidad de de gas y luz eléctrica de 1 a 10 luces, etc.

A LA VISTA HOY.

VICTOR ARAYA L., Martillero de

REMATE VOLUNTA

El día 20 de Octubre, a las 3 P. M., se rematará en del abogado don Alfredo Barros Errázuriz, calle **Moneda** la casa y sitio de esta ciudad

CALLE BUENOS AIRES N.o 458

Perteneciente a la sucesión de doña Petronila Villalón bajo mínimum de **$ 50,000.** Pagaderos mitad al contado y seis meses plazo, con el 8 por ciento de interés.

REMATE

Por acuerdo de los herederos de doña Clorinda Labbé nitez

EL 17 DE OCTUBRE, A LAS 3 P. M.

ante el Compromisario señor don Miguel A. Urrutia y en dio **ROSAS 1551, se rematará**

EL FUNDO "SANTA ROSA

ubicado en la Comuna de Teno, Subdelegación 6a. del mento de Curicó, de suelos aptos para toda clase de una superficie de 680 hectáreas, abundantemente regado poco más de dos leguas de la Estación "Quinta".

Tiene buenas casas habitación, posesiones de inquilinos gas, galpones, etc., y fuerza hidráulica que mueve un molino.

MINIMUM $ 650,000

El precio se pagará reconociendo el comprador por comercial una deuda a la Caja de Crédito Hipotecario del 6 o|o con 2 o|o, reducida a poco más de $ 33,000, por terceras partes, al contado, a seis meses y a un año el 8 o|o de interés anual. Se da facilidades para aumentar hipotecaria.

Títulos en la Caja Hipotecaria y para consultar mate y antecedentes, dirigirse al estudio del Compromisario alguno de los señores Ignacio Benítez, Grajales 1727; Elton, Huérfanos 1227; Lindor Pérez Gacitúa, Moneda mingo Godoy, Monjitas 520.

Para visitar el fundo ponerse de acuerdo con don nitez por correo o telégrafo a Estación Quinta o en Grajales 1727.

Remate de Prendas
Plazo de Vencida

Hoy Martes 17 de Octubre, a las 9 1,2 A. M., el martillero señor Aldunate, rematará en la **Casa de Préstamos "LA EQUITATIVA", Av. Delicias N.o 845,** las prendas no rescatadas y comprendidas entre los números 99,836 a 1,145.

Hoy Martes 17 de Octubre, a las 11 A. M., el martillero señor Mandiola, rematará en la **Casa de Préstamos "LA FAVORITA", calle San Diego N.o 702,** las prendas no rescatadas y comprendidas entre los números 74,752 a 77,119.

Hoy Martes 17 de Octubre, a las 2 P. M., el martillero señor Echeverría, rematará en la **Casa de Préstamos "LA SANTA LUCIA", Av. Delicias N.o 307,** las prendas no rescatadas y comprendidas entre los números 54,208 a 57,177.

Hoy Martes 17 de Octubre, a las 4 P. M., el martillero señor Eyzaguirre, rematará en la **Casa de Préstamos "LA SAN MARTIN", calle Maestranza N.o 701,** las prendas no rescatadas y comprendidas entre los números 94,168 a 95,595.

HAY: Gran surtido en alhajas con perlas, brillantes, diamantes y piedra de color, columnas de fierro y mármol, floreros de plaqué, anteojos de teatro, 24 piezas servicio de plata, mate de plata, máquinas de escribir y de coser, ternos de casimir, vestidos, calzado, amoblados de comedor y dormitorio, retazos de géneros y cortes de casimir, pañuelos de rebozo, mantas y muchas otras especies.

Las armas prohibidas rán a rematarse desde el sente.

El Miércoles 18 de Octu 9 1|2 A. M., el martillero dunate, rematará en la **Casa Préstamos "LA SAN** calle Blanco Encalada N.o prendas no rescatadas y didas entre los números 91,936.

El Miércoles 18 de Octu 11 A. M., el martillero guirre, rematará en la **Casa tamos "LA CRUZ ROJA", tucana N.o 902,** las prendas catadas y comprendidas números 43,723 a 46,631.

El Miércoles 18 de Octu 2 P. M., el martillero diola, rematará en la **Casa tamos "EL INDIO", Av. Ecu cia N.o 419,** las prendas tadas y comprendidas entre meros 40,983 a 44,640 3,580.

El Miércoles 18 de Octu 4 P. M., el martillero verría, rematará en la **Casa tamos "LA PEDRO VALDI Irarrázaval N.o 2520.** no rescatadas y comprendi tre los números 17,342 a

HAY: chalones, mantas, gran cantidad en ropa inglesa cama, pañuelos de rebozo, Viena y de montar, servicios sa de plaqué, loza, máquinas ser, relojes y cadenas de oro, ta, joyas con brillantes y de color, catres, colchones mier, gran cantidad en ropa zado para hombres y señoras chas otras especies.

Las prendas estarán a desde dos horas antes de PAGO AL CONTADO.

EL INSPE

LA NACION

Santiago, Octubre 17 de 1922

LA APROBACION DE LAS ENMIENDAS AL PROTOCOLO Y LA CRISIS MINISTERIAL

El debate sobre los Arreglos de Washington ha terminado ayer en el Senado por un voto que era esperado por el país. El Protocolo ha recibido enmiendas que sin modificar en ninguna forma las aspiraciones generales en pro de un arreglo de buena fe de nuestra vieja cuestión con el Perú, ponen a salvo al mismo tiempo que la soberanía nacional, la fe de los tratados suscritos con Bolivia y la integridad territorial de la República, subordinada a la ejecución de un plebiscito serio y ajustado a los principios incorporados en el Pacto de Ancón.

Hemos discurrido ya sobre estas enmiendas que han estado en la mente del Gobierno y en la mente de los ciudadanos; que han alentado a lo largo de nuestras campañas diplomáticas de los últimos treinta años y que estaban claramente contempladas no sólo en las declaraciones que el Presidente de la República ha hecho en toda ocasión en que le ha sido posible usar su alta tribuna personal, sino en las instrucciones dadas por nuestra Cancillería a los Delegados que fueron a Washington.

La publicidad estruendosa de promesas y de declaraciones solemnes que rodeó por obra del Gobierno la primera etapa de esta negociación ha sido reemplazada con posterioridad por un hermético secreto. Prerrogativa del Gobierno era solicitar esta discusión secreta del asunto que necesita ser más público en la vida nacional. Nada cabía sino lamentar el ejercicio estricto de esta facultad cuando, según parece, nada de lo que se ha tratado estaría excluído de la más amplia publicidad.

De ese debate salen, sin embargo, a luz dos hechos fundamentales que son un fiel reflejo de la opinión unánime del país: es el primero que nadie resiste y al contrario, todos desean en Chile, un amistoso término a nuestro viejo litigio con el Perú. Es el segundo, que el Senado de la República acepta poner la solución en las manos respetables del Gobierno de los Estados Unidos, designado como Arbitro en aquellos arreglos.

Lo que no ha querido el Senado, lo que no quiere el país, lo que no conviene al éxito mismo de la negociación y a los resultados de armonía continental que ella debe perseguir, es la ambigüedad, la duda, la deficiencia en los términos, para que salga de allí más tarde un ataque a principios y derechos fundamentales que ningún país digno pone en tela de juicio.

Discutido este asunto en un ambiente de serena lealtad y altísimo estudio, la opinión del Senado ha sido estimada como convergente hacia ese fin y de ahí la crítica adversa de que ha sido objeto.

La mayoría ha estado por el rechazo liso y llano. La minoría, salvo contadísimas excepciones, ha encontrado deficiente y perjudicial la política seguida por la Cancillería, y sólo ha estado por aprobar el Protocolo, ante la contemplación de consecuencias que creía más perniciosas que lo ya consumado.

La resultante es clarísima para la errónea y peligrosa dirección de nuestros rumbos internacionales. La disconformidad entre las afirmaciones públicas y los hechos efectivos de esa dirección ha quedado establecida en una forma que nadie se atrevería a discutir. Pero esto no pasaría de un juicio adverso a la política del país si no hubiera de traducirse, como es seguro, en un nuevo y más grave conflicto internacional después de haber perdido las posiciones que nos da el Tratado de 1883.

El Protocolo de Washington ha debido ser estudiado a fondo, concordado con la realidad de las situaciones del prestigio y del interés de la República y ha recibido las enmiendas que acaban de ser aprobadas.

Ninguna Cámara ni Parlamento alguno podrían rechazar aclaraciones que importan la única garantía con que puede contar un país en un caso semejante.

No podíamos aventurar al azar la soberanía y la integridad de la República. No estábamos en el caso de renunciar a derechos inalienables y a tradiciones sagradas de todos los chilenos. Era preciso contemplar ante todo con inquebrantable firmeza el ideal, tantas veces proclamado por los autores de esta negociación de cumplimiento de un Tratado, de respeto a la fe jurada, que es la ley de las Naciones. Era obra pueril e inconsciente aceptar hoy un arreglo que nos llevaría mañana a perturbaciones mayores.

Esas enmiendas estaban incorporadas entonces por la fuerza de las cosas a la aprobación del Protocolo mismo. Las había aceptado el Gobierno en el discurso programa del señor Huneeus que el país aplaudió con unánime entusiasmo. Se difería tan sólo entre los que deseaban consultarlas explícitamente en el Tratado y los que estimaban que tales reservas eran innecesarias, porque estaban en su espíritu mismo subentendidas.

Y tanto era así, que el Gabinete había procedido según se ha publicado ayer, a acoger esas reservas para el efecto de hacerlas conocer en Washington y obtener que se pensara en algún esclarecimiento capaz de calmar las dudas lógicas y patrióticas que a todos los que han terciado en este debate habían venido inquietando.

Conocida esta actitud nobilísima y altamente previsora de los jefes del Gabinete, la convicción del Senado estaba también producida. Los defensores del Protocolo renunciaron entonces a pronunciar los discursos que tenían preparados. Y deferentes a esta actitud los senadores que aún tenían mucho que decir para impugnarlo, pusieron también término a uno de los debates más serenos, más justos, más elocuentes y más honrosos que haya de registrar la historia del Congreso chileno.

El término del debate ha llegado, pues, no por extrañas presiones ni por sentimientos partidistas o personales de ninguna especie, sino por la fuerza de la razón y del convencimiento. Sólo se ha contemplado el bien de la República, la paz de la América, la clara inteligencia de un compromiso que una vez sellado habríamos de cumplir lealmente.

Es bien lamentable entonces que esta situación en que dominaba la seguridad del país y nuestra buena fe internacional haya podido dar margen a la crisis ministerial que en situación tan delicada y peligrosa para el país, ha llegado a producirse como consecuencia de un acaloramiento pasajero de la etapa final de la discusión.

Los señores Ministros del Interior y de Relaciones Exteriores han estimado de su deber renunciar indeclinablemente, en presencia de los juicios personales vertidos por tres señores senadores afectos al despacho liso y llano del Protocolo, que no miraban bien que el Gabinete impuesto ya de la opinión dominante en una rama del Congreso la recibiera con beneplácito y tomara a su respecto elementales medidas de previsión.

Se han creído acaso los señores Ministros desautorizados por esos tres señores senadores, pero seguramente ni en el ánimo de estos últimos ha estado semejante desautorización, ni constituyen ellos entidad política u organismo parlamentario capaz de producir dentro del régimen institucional la caída de un Gabinete.

Es verdad que esos senadores han sido en cierto modo los sostenedores más inmediatos, los depositarios, por decirlo así, del pensamiento diplomático del Presidente de la República. Pero no lo es menos que la negociación de estas aclaraciones, iniciada seis días atrás, ha sido conocida desde el primer instante por ese mandatario y practicada necesariamente con su acuerdo.

El retiro de los señores Huneeus y Claro Lastarria, en momentos como el presente, constituye un peligro público. Ni los Ministros dimisionarios han podido aceptar como causa para retirarse esta incidencia, ni los senadores ya indicados pueden haber contemplado semejante desenlace al formular sus quejas por la sugestión de aclaraciones favorables a las reservas.

En el ánimo público va a quedar el sentimiento amargo de que dos políticos distinguidos, cuya presencia en el Gobierno era garantía de respetabilidad y de competencia, se ven en la necesidad de declinar sus puestos por causas que no podrían ser satisfactoriamente explicadas y que no merecen sin duda la aprobación de la opinión serena del país.

CIGARRILLOS
La Flor de Cabañas
HABANOS EXTRA FINOS

LABORATORIO CLINICO
— DEL —
Dr. Leonidas Corona T.
SANTIAGO
Delicias 868. — Teléfono 2483
Reacción Wassermann. Sección de Química. Sección de bacteriología.
AUTOVACUNAS

VENDO
EN CALLE ECHAUREN
CASA HABITACION DE UN PISO
Fachada de ladrillos, estucada, imitación piedra. Consta de nueve piezas habitación, seis de servicio, dos patios, jardín, gas y luz eléctrica.
PRECIO: $ 80,000
EN SITUACION CENTRAL
Edificio de dos pisos que consta de una extensa casa en bajos, compuesta de salón, escritorio, comedor, 8 dormitorios, 2 piezas de baño, dependencias, gran patio, terraza y jardín, y una casa independiente en altos con nueve piezas, hall, 2 piezas de baño, servicios, galerías. La superficie del terreno es de 1,000 metros cuadrados. Reconoce deuda de $ 100,000, a la Caja Hipotecaria.
PRECIO: $ 350,000
CARLOS OSSANDON B.
168 — BANDERA. — 168

COMPAÑIA DE REFINERIA DE AZUCAR
— DE —
VIÑA DEL MAR
DIVIDENDO N.o 97
En conformidad a lo acordado por el Directorio, se repartirá a los señores Accionistas, un dividendo provisorio de $ 1.00 moneda corriente por acción, que se pagará por el BANCO DE CHILE, en ésta y en Santiago, desde el Martes 31 del actual.
El Registro de Accionistas permanecerá cerrado, desde el Sábado 21 hasta el Martes 31 del actual, ambas fechas inclusives.
Valparaíso, Octubre 16 de 1922.
O. CARVALLO,
Director-Gerente.

MOTOR
de 6 a 8 caballos, máquina trilladora en cualquiera condición y 200 metros, tubos fierro 8 a 10 pulgadas deseo comprar. Ofertas a Pablo Grollmus, Contulmo.

De nuestros corresponsales en el exterior

LOS CAMINOS MODERNOS

Importancia económica de los caminos

II

París, Agosto de 1922.

CURVAS Y VIRAJES

Este estudio es importante para evitar el vuelco del coche bajo el esfuerzo de la fuerza centrífuga, cuando llega a un viraje con cierta velocidad y para darle una marcha regular, cuidando la unión del alineamiento recto con la curva.

Ultimamente se han venido a preocupar, únicamente, de atenuar lo más posible el patinaje y vuelco de los coches, asimilándose los caminos a los rieles, que se levantan en las curvas. Cuando se hace un cálculo para buscar la condición que impide el vuelco, se obtiene un enderezamiento igual al trazado de los ferrocarriles. Si se endereza los virajes dentro de límites razonables, la tracción animal no experimenta la menor molestia y se facilita particularmente la marcha de los automóviles. Este método, que es de una concepción nueva, ha encontrado y tropieza aún con mucha hostilidad, pero algunos ensayos hechos (sobre todo uno, en el camino de París a Saint Germain) han tenido éxito más allá de toda esperanza.

La juntura de los alineamientos rectos con las curvas se hacía antes por medio de simples arcos de circunferencia. Esto es apenas suficiente para los coches de tracción animal y perjudicial para los automóviles, en los cuales es preciso dar golpes de volante demasiado bruscos. Se ha hecho estudios precisos y numerosos al respecto, para encontrar la curva geométrica que permitiría la unión perfecta, y la que se adopta actualmente en Francia es la "lemniscate de Bernouilli" que goza de propiedades preciosas, que facilita en forma muy sensible la unión. Tablas han sido formuladas que dan para los diferentes radios de viraje todos los demás valores que sirven para la construcción de dichas curvas.

Estas reglas y esos modos de implantación se aplican a radios mayores de 40 metros, pero en las montañas sucede a veces que esa cifra es muy inferior, sobre todo en los caminos en zig-zag. Una circular del Ministerio de Obras Públicas de Francia, redactada en 1920, da instrucciones muy precisas para los grandes caminos de montaña, para sus curvas y para sus zig-zags.

ANCHO

Es uno de los puntos más importantes en el estudio del trazado. Fórmulas idénticas son empleadas en toda la Europa.

Para un camino de importancia secundaria, la calzada se limita a 3 metros, cuando no hay sino una corriente de circulación y aún, a veces, a 2.40 metros. Si por casualidad hay paso de coches en el otro sentido, se hace en el acotamiento.

Para dos corrientes de circulación es preciso conocer el ancho total de un vehículo, con todas sus salientes. Este ancho es de 2.50 metros, y como es preciso dejar, por lo menos, un intervalo de 50 centímetros entre las dos hileras de coches, el buen ancho para un camino es de 5.50 metros. Aún es preferible darle 6 metros.

Si el camino comprende dos corrientes normales de circulación y una tercera corriente accidental, el ancho que debe adoptarse es de 8.50 metros, pero en el hecho se le puede rebajar a 7.50 u 8 metros. En las arterias de mayor circulación, como por ejemplo en el camino de acceso a Verdun, durante la batalla de dicha ciudad en 1916, y que más tarde se denominó la "Vía sagrada", se había fijado un ancho de 7.50 metros, que permitió una circulación de las más intensas.

PERFILES Y CONVEXIDAD

Una vez construído el camino, debe responder a otras dos condiciones: es preciso que la circulación sea segura y estable y que la evacuación de las aguas se haga bien.

Para que la circulación sea segura y estable es preciso que el camino sea plano y, para que la evacuación de las aguas se haga bien, es preciso que sea convexa; como se ve, son éstas dos proposiciones absolutamente contrarias y que es preciso conciliar.

Antiguamente los caminos eran formados por dos planos inclinados, con un arroyo al centro; es inútil subrayar los inconvenientes de ese sistema.

El perfil admitido hoy, universalmente, es el convexo, siendo la convexida la relación que existe entre la flecha y el ancho de la calzada. Es preciso que ese perfil no sea demasiado convexo, porque de otro modo los coches permanecen en el eje de la calzada y cuando se ven obligados a ceder su sitio, toman una posición inclinada bastante peligrosa.

Muchos ingenieros han hecho estudios muy profundos respecto del género de curva que conviene más para la combadura. La que ha adoptado la ciudad de París es un arco de parábola, en que interviene el ancho de la calzada y la "defensa del badén", que constituye una nueva moción. La defensa del badén es la diferencia de las alturas que se quiere alcanzar entre el fondo del arroyo y el punto del perfil que se encuentra a un metro del arroyo.

Tablas han sido formuladas que dan los diferentes valores de esa defensa según sea la clase del revestimiento.

Las combaduras que resultan, adoptando el arco de parábola de la ciudad de París, son las siguientes: 1|50 para las calzadas empedradas; 1|60 para los adoquines de madera y 1|80 para las calzadas asfaltadas.

Otro ingeniero se ha preguntado cuál era el perfil que aseguraba el mejor escurrimiento de agua y, después de un cálculo teórico bastante complicado, que no es del caso mencionar aquí, y en el que interviene la pendiente longitudinal de la calzada, ha llegado a la noción de la "parábola de escurrimiento" que es una curva que se compone, en el perfil trasversal, de una parábola y un plano por cada lado, con una juntura aplanada que va a los dos puntos extremos de los planos. Esa juntura es de 2 metros para los revestimientos lisos y de 3 para los adoquines de piedra. Esos valores son aceptables en pendientes longitudinales pronunciadas, pero no intervienen en las pendientes débiles.

En Inglaterra los perfiles son mucho más acentuados, al medio, que en Francia y mucho menos cerca de las orillas de los caminos.

En América, una regla, llamada de Warren, está en uso. Para revestimientos unidos, si la pendiente longitudinal es mayor de 2 por ciento, se da 1|72 de combadura, y si el revestimiento no es liso, 1|43. Para pendientes mayores de 4 por ciento, se toma la tercera parte de los valores anteriores.

En resumen, para caminos en campo raso, hasta de 8 metros de ancho, es preferible no exceder jamás una combadura de 1|50. Algunos ingenieros no aceptan los caminos unidos; no tienen razón, ya que, entre dos males, hay que elegir el menor y es preferible tener una circulación buena y un escurrimiento de las aguas inferiores a tener lo contrario. Más esto no significa que las calzadas, en la estación de las lluvias, queden sumergidas. Ciertas regiones montañosas de Francia, que presentan grandes analogías con algunas de nuestro país, están expuestas, durante seis meses, a continuos aguaceros; sin embargo, los caminos son siempre aprovechables y, en cuanto vuelve la buena estación recuperan toda su solidez. Hablaremos nuevamente de ello cuando tratemos las fundaciones.

Hemos tratado de dar una idea general de las disposiciones adoptadas para la construcción de las calzadas y, principalmente, para su trazado. En un próximo artículo examinaremos, con sus cualidades y sus defectos, los diferentes géneros de revestimientos, y trataremos de obtener conclusiones útiles para nuestro país.

FRANCISCO AMUNATEGUI,

Ingeniero de Puentes y Calzadas.

NOTAS DE LISBOA

El cambio da a los intelectuales españoles veraneo barato en Portugal. — Una evocación sañuda de Felipe II en el restaurant. — Camba, "La Nación" y los tratados literarios.—Un encargo del Ateneo de Madrid para los escritores chilenos. — El aviador Page y la leyenda de su naturalización española

Lisboa, Agosto 1922.

Aprovechando la baratura llegan a Lisboa centenares de españoles. Por un duro nos dan doce escudos; por cien pesetas nos dan doscientos cuarenta escudos, billetes muy bonitos con una vista de Cintra y un retrato de Camoes. Por una carta mía se vino el aviador Page. Además me he encontrado con intelectuales conocidos: están aquí Ramón Pérez de Ayala, Alberto Insúa, Julio Camba y Juan Cristóbal, el notable escultor granadino.

Anoche cenábamos en Maxim's con Julio Camba, el secretario del Ateneo de Madrid y el aviador Page. La conversación de españoles en el extranjero versa casi siempre sobre la patria. Anoche evocaban Camba y su amigo las glorias de España. Entusiasmados con las bellezas de Lisboa, el clima y la naturaleza exuberante, decían:

"¡Pensar que esto pudo ser español! Esto es el principio de España, o la continuación de España..." Y achacaban la pérdida de Portugal a la cerrazón hermética de mollera de Felipe II, que la historia va considerando cada vez más como un monarca nefasto. "El debió hacer de Lisboa la capital de España, y entonces sí que no tendría rival en Europa esta ciudad privilegiada". Felipe II vino aquí y se fué. En el Museo de los coches se conserva la silla de posta en que llegó, que tiene el famoso círculo debajo de un cojín.

Por esa abertura circular, que miran con curiosidad todos los turistas, se fueron las ideas del hombre de Estado. En Portugal, Felipe II no vió nada ni previó nada. Llegó y se fué, después de hacerse antipático al pueblo portugués.

Felipe II fué derrotado por la escuadra inglesa y los temporales. ¡A Dios gracias! Cuando mandó la Invencible, el taciturno monarca se puso a orar, y mientras tanto por las calles de Madrid un pueblo ébrio de fanatismo sacaba a nuestra Señora de Atocha en procesión.

¡Pero Inglaterra venció porque tenía un ideal más noble y abierto y humanitario! Fué un gran día para el mundo la derrota de la Invencible. Puede decirse que se salvó media Europa de los autos de fe, de las ejecuciones arbitrarias, del robo y de la violencia por delito de ideas, del fanatismo ciego.

Felipe II, día por día, será execrado. Apasionado, taciturno, con alma de sátiro triste, envenenó sus cuatro esposas y finalmente mandó matar al secretario de Don Juan de Austria por el delito de ser amado por la Eboli, que había despertado la pasión del monarca. Cutiérrez Miguel, en sus estudios de calles de Madrid, recordando los autos de fe de la Plaza de la Cruz Verde, dice de Felipe II: "El más falaz de los reyes de España, fanático y rijoso, soberbio y sin corazón, falseó el espíritu de la raza y colocó a España, que había llegado a la cumbre, junto a la pendiente."

*

El secretario del Ateneo de Madrid me pide que diga a los escritores chilenos que con motivo del agrandamiento de esa casa se instalará una sección bibliográfica exclusivamente hispano-americana. Con este motivo tendría mucho placer en recibir todos los libros que publiquen los autores chilenos.

Hablamos del Ateneo de Madrid. Es una institución sin paralelo posible. Por su liberalidad, su espíritu amplio, su hospitalidad. El Ateneo es quizá el centro más honroso de Madrid; sin juego ni alcohol, con su tribuna libre, siempre que sea con dignidad. La biblioteca del Ateneo, con sus escritorios muy correctos y su público educado, con sus centenares de miles de volúmenes interesantísimos, honra a España.

A los políticos españoles se les denigra a menudo en conversaciones y en artículos de prensa; pero, debemos decirlo alto nosotros los suramericanos, que en la política española existe un conde de Romanones que dotó al Ateneo con muchos miles de pesetas, y existe un Maura, que a pesar de sus ideas reaccionarias, creó más de un centro cultural obrero, y existe un Natalio Rivas, cacique granadino, pero protector y casi inventor de Juan Cristóbal, botones del Casino de Granada y hoy propietario de castillos, primer escultor de España, primera medalla de la Exposición, y posiblemente, autor del monumento a Ramón y Cajal. Don Natalio Rivas, por esto sólo, se ha ganado un título en la Dignidad humana.

*

Julio Camba recuerda a don Eliodoro Yáñez con verdadera simpatía y me cuenta cómo le dijo nuestro director-propietario que sus artículos eran reproducidos en "La Nación". A él lo halaga y comprende que a nosotros los chilenos no nos conviene todavía hacer tratados literarios con España, porque saldríamos perdiendo. Recibió el libro "En Viaje" de don Eliodoro Yáñez, libro que leyó y admiró.

Estamos en **Maxim's**, antiguo palacio arreglado en **cabaret**, cosa común en esta Lisboa revolucionada. Las chicas danzan y los correctos criados pasan **champagne. Camba** dice chistes; Page es más alegre que una botella de vino.

—¡**Muito engracado!** dice una bonita mariposilla originaria del Miño.

—¡Cómo no voy a estar **engracado, cuando** esta mañana fuí al **engraixador!** dice Camba.

Engraixador es limpia-botas.

Lo que yo temo es que estas crónicas tengan puntos de parecido con las de Camba en **El Sol**, pero me tranquiliza la huelga de Correos.....

*

Me dice el secretario bibliotecario del Ateneo que lo mejor que recibe de Sur-América es la Revista **"Anales de la Universidad de Chile"**.—"Nunca leimos nada más correcto y más completo y más serio, de la América española". Yo confieso un poco avergonzado que nunca leí esa revista. En los escaparates no se ve más que "Corre Vuela", "Sucesos" y "Zig-Zag".

*

Page, nuestro aviador, perdido para Chile, que podía ser director y profesor de aviación nacional, cuenta algunas aventuras. ¡Qué hombre sorprendente y exuberante! En Bolivia, en Argentina, en Francia y Alemania, su vida parece una película del Far-West. Tiene algo de Douglas Fairbanks y algo de Eddie Polo.

Page no es ciudadano español. No ha querido serlo, pero la Sociedad Hispano-Suiza no lo soltará jamás porque sabe que adquirió un valor irreemplazable.

Cuando Page habla de aviación está muy bien, pero cuando habla de materias literarias uno desearía verlo a mil metros de altura.....

Page ha adquirido una experiencia extraordinaria, técnica y práctica. Sin duda, es el chileno más conocido y popular de Madrid. Aún ahora los pilletes de Madrid pasan corriendo por las calles, haciendo girar una hélice de cartón y gritando: ¡El chileno! ¡El chileno!.....

Joaquín Edwards Bello

MINAS EN BOLIVIA
De Estaño, Bismuto, etc.
GRANDES NEGOCIOS MUY SEGUROS QUE NO HAN SIDO OFRECIDOS EN PLAZA TENEMOS PARA VENTA O SOCIEDAD
Para Empresa Comercial
DE GRAN IMPORTANCIA Y GRAN PRODUCCION
NECESITAMOS UN SOCIO CON $ 200,000 O DOS SOCIOS CON $ 100,000 CADA UNO
ALEJANDRO GREENE CRUZAT
ALEJANDRO GREENE VALVERDE
Teatinos 86.—Casilla 3722

GRAN MALETERIA FRANCESA
(Antigua casa de P. Batmale, fundada el año 1890)
Av. BRASIL 533
(Entre Catedral y Santo Domingo)
TELEF. ING. 1990
CASILLA 1696
Gran surtido en Maletas, Maletines, Cajas Mundo, Baúles, Sombrereras, Necessaires, Carteras, Billeteras, etc.
Se hace toda clase de trabajos finos.
Hechuras y composturas.
Precios de fábrica, al detalle.

ANTES DE INSTALAR O REPARAR SU
Pieza de Baño
conviene a usted consultar nuestros precios.
Casa Santiago Webb & Co.
ESTADO 156 - 170
Casilla 1767 — Teléfono Inglés 3176 - 3177

HACENDADOS
Las Segadoras de Pasto
"Mc. CORMICK"
Trabajan perfectamente en toda clase de tréboles y alfalfares. Su solidez, excelente fabricación y liviandad de tiro dejan siempre muy satisfechos a todos los compradores.
GRACE y Cía. (CHILE) S. A.
HUERFANOS 1087

Interesante para los señores dentistas
Maracaibo, 20 de Mayo de 1918.
—A la American Apothecaries Company.—New York:
Muy estimados señores:
Es ésta con el fin de participarles que cuatro meses a esta fecha he venido indicando su preparado Salvitae en mis pacientes atacados de Pyorrea Alveolar por ver palpablemente sus efectos en estos tejidos.
Hoy por hoy puedo asegurar que he logrado contener el proceso destructivo de esa afección tan generalizada en nuestro medio con el uso de la Salvitae; hasta ahora su efecto no es radical hablando con toda la extensión de la palabra, pero se ve claramente que su efecto es beneficioso en las gingivitis alveolo-infecciones por su acción en el organismo entero.
La Salvitae contribuye a la curación de la Pyorrea Alveolar por su efecto terapéutico regulador de los tejidos.
Les he emitido esta mi humilde opinión que, aunque insuficiente de mérito, les servirá a ustedes de algo, pues es una observación clínica.
Sin más por ahora, soy de ustedes affmo. y S. S.
GASPAR E. GONZALEZ H.,
(Dentista titular).

VACUNAS
CONTRA EL CARBUNCLO
Impóngase de los precios y resultados de las preparadas en el Instituto Biológico y, seguramente no comprará otras, pues además de favorecer sus intereses particulares, evitará que su dinero salga de Chile y contribuirá a mejorar los servicios del Instituto y de la Agricultura Nacional.
ORDENE AL
Instituto Zoológico de la Sociedad Nacional de Agricultura
SAN FRANCISCO 2291. — TELEFONO 58. — SAN MIGUEL
— O A LA —
SOCIEDAD NACIONAL DE AGRICULTURA
MONEDA 1125. — TELEFONO 764

CORREA ERRAZURIZ
"Viña Lontué", fundada en 1875
Se recomienda especialmente a los entendidos y a las familias distinguidas los siguientes vinos de las partidas que están actualmente en venta:
Para uso diario:
El Cabernet (Tinto), con 1 año de botella.
Para banquetes:
El Reservado (Tinto), con 3 años de botella.
Estos vinos se encuentran en la Casa Gath y Chaves y en los almacenes de primer orden.
Pueden también pedirse al
DEPOSITO: DELICIAS N.o 428
Casilla 2085 :-: Teléfono 557 (inglés)
Se proporcionará muestras a los que lo soliciten por escrito.
EL ADMINISTRADOR.
20-O

El H. Senado prestó ayer su aprobación condicional con

COMO CONSECUENCIA DE LOS INCIDENTES PRODUCIDOS EN LA SESION EXTRAORDINARIA QUE EL H. SENADO CELEBRO EL DOMINGO, RENUN AYER LOS MINISTROS DEL INTERIOR Y DE RELACIONES EXTERIORES

AUN CUANDO LOS DEMAS SEÑORES MINISTROS SE ADHIRIERON A LA RENUNCIA DE SUS C LEGAS, EL GABINETE QUEDO RECONSTITUI AYER MISMO, ENTRANDO LOS SEÑORES LUIS IZQUIERDO Y CARLOS ALDUNATE SOLAR A OCUPAR LAS CARTERAS DEL IN- TERIOR Y DE RELACIONES, RESPECTIVAMENTE

EL NUEVO GABINETE SE PRESENTARA HOY AL CONGRESO

El Ministro de Justicia, señor don Róbinson Paredes, abrigaría el propósito de insistir en su renuncia

En medio de la más grande expectación de los círculos políticos y parlamentarios, el Honorable Senado celebró sesión ayer tarde para el solo efecto de votar el proyecto de acuerdo propuesto por el Presidente, señor don Luis Claro Solar, de aprobación con enmiendas del Protocolo chileno - peruano firmado en Washington el 21 de Julio del presente año.

El resultado de esta votación, cuyos detalles damos más adelante, aunque era esperado en la opinión públ por dominar en ella la certeza de que las enmiendas contarían con la aceptación de la gran mayoría de senadores, causó profunda impresión y se esparció con inusitada rapidez por toda la ciudad, pues nuestro colega "Los Tiempos" alcanzó a darla en sus columnas: el Honorable Senado, por 19 votos contra 12, había aprobado el Protocolo con las reservas propuestas por el señor Presidente de la Honorable Corporación y que habían sido acordadas en la reunión que días antes celebrara la gran mayoría de los miembros de la Alta Cámara.

A la sesión de ayer concurrieron los 31 senadores que se encuentran en Chile, y alrededor de sesenta diputados, y en los pasillos se notaba la presencia de numerosos políticos que esperaban con visible nerviosidad los resultados del trascendental acto que en esos momentos se desarrollaba en la Sala.

Esta nerviosidad y expectación que dominaba a los centros políticos y parlamentarios, desde anoche, fué aumentada a su máximum posible, por cierto rumores alarmistas que circularon desde temprano y que habrían tenido su origen en esferas cercanas al Gobierno, según los cuales la Cancillería de Washington habría manifestado a nuestro Gobierno su resistencia anticipada a toda reserva o enmienda, agregando en la respectiva comunicación expresiones que importarían una presión sobre los Poderes Públicos de Chile.

Por esta razón, cuando en los círculos parlamentarios se supo que el Ministro de Relaciones Exteriores había solicitado una reunión de senadores antes de la sesión y en la cual se daría a conocer, como imperfectamente se dijo, el texto de la comunicación de la Cancillería de Washington, se aceptó la impresión de desconcierto y de desagrado con que se acogiera el rumor alarmista a que nos venimos refiriendo.

La reunión previa

Invitados por el Presidente del H. Senado, señor Claro Solar, a petición del Ministro de Relaciones, señor Claro Lastarria, se reunieron ayer tarde, antes de la hora de sesión, los treinta y un miembros de la H. Corporación que se encuentran en el país. Concurrieron, además del señor Claro L., los Ministros señores Huneeus y Letelier.

El Ministro de Relaciones, según las informaciones que pudimos obtener, habría manifestado a los señores senadores que en la mañana de ayer había recibido una nota, privada del Embajador de los Estados Unidos en Chile, Mr. Collier, en la cual, con motivo de una noticia publicada en un diario local, le significaba que hasta ese momento no tenía información alguna de la opinión que pudieran merecer al Gobierno de Washington las reservas al protocolo que él le había trasmitido, y que esto se debía, sin duda, a la ausencia de Mr. Hughes de la capital, cuyo regreso a Washington estaba fijado para ayer.

En la nota que el señor Claro Lastarria comunicaba a los señores senadores, Mr. Collier habría agregado algunos conceptos personales desfavorables a la adopción por el Senado de las reservas considerando que, atendida la situación del Gobierno de los Estados Unidos, designado ya como árbitro y la imparcialidad de que debía, en consecuencia, revestirse, lo inhabilitarían para avanzar juicio sobre ellas o tramitarlas. Agregaría en el mismo documento el señor Collier su temor de que pudieran considerarse las reservas como una manifestación de desconfianza para su Gobierno. El Embajador de los Estados Unidos habría manifestado también su deseo de que su comunicación fuera conocida por los señores senadores antes de la votación.

Esta nota causó, según se nos informó, impresión desfavorable entre los señores senadores, porque se estimó que se prestaba a ser considerada como un principio de intervención de un diplomático extranjero en el ejercicio de las facultades constitucionales de uno de los Poderes del Estado.

En este sentido se habrían expresado diversas opiniones concordantes y de tono que era un reflejo de la impresión de desagrado que el incidente producía en el ánimo de los honorables senadores. Igualmente habría habido unanimidad de opiniones para estimar que los señores senadores no tenían por qué tomar en cuenta las consideraciones que en la comunicación aludida se hacían y que no aparecían en forma alguna justificadas.

Se creía, sin embargo, que el ánimo del Excmo. señor Collier, no habría podido ser en ningún caso el de tomar una intervención o de ejercer la más mínima influencia en las resoluciones del Senado, porque, un paso de esta naturaleza equivaldría a apartarse de las reglas elementales de cortesía y de respeto a la independencia de las naciones, que el Gobierno de Washington era el primero en mantener con la más escrupulosa severidad.

Se estimaba, más bien, que el propósito del Excmo. señor Collier, habría sido únicamente dar una información privada y confidencial sobre sus impresiones personales, respecto de la probable actitud del Gobierno de la Casa Blanca y que, de una manera enteramente informal habría deseado llevar al conocimiento privado de los señores senadores, por intermedio del señor Ministro de Relaciones Exteriores.

No obstante, la impresión de la nota fué desfavorable, por cuanto ella se prestaba a que se le diera un alcance que sin duda no tenía.

La votación del proyecto de acuerdo y de las enmiendas

La reunión de los senadores y Ministros de que damos cuenta más arriba terminó cerca de las 5 de la tarde, hora en que se abrió la sesión del H. Senado. Cumplidos los trámites reglamentarios de la cuenta y lectura del acta, la Sala se constituyó en sesión secreta.

Como ya lo hemos manifestado, a la sesión asistían además de los 21 senadores que se encuentran en el país, alrededor de sesenta diputados.

Según las informaciones que pudimos obtener de los comentarios que se hicieron en los pasillos, una vez levantada la sesión, el señor Presidente habría sometido al pronunciamiento de la Corporación, en primer lugar, la siguiente cuestión: ¿Se aprueba el Protocolo con reservas? Votada nominalmente, se aprobó por 19 votos contra 12.

Habrían votado por la afirmativa los senadores señores Ariztía, Barros Errázuriz, Bulnes, Claro, Correa Ovalle, Concha Subercaseaux, Echenique, Edwards, Errázuriz Lazcano, Gatica, González Errázuriz, Huneeus, Letelier Silva, Opazo, Ochagavía, Rivera, Urrejola, Valdés y Yáñez.

Por la negativa los señores Aguirre Cerda, Arancibia, Bañados, Briones Luco, Concha Luis E., Garnham, Lyon, Silva Cortés, Tocornal, Torrealba, Zañartu Enrique y Zañartu Héctor.

A continuación se habrían puesto individualmente en votación las reservas, que fueron aprobadas con el siguiente resultado:

La que se refiere a la soberanía, por 18 votos contra 12. Votaron por la afirmativa los señores Ariztía, Barros, Bulnes, Claro Solar, Correa Ovalle, Echenique, Edwards, Errázuriz Lazcano, Gatica, González E., Huneeus, Letelier, Opazo, Ochagavía, Rivera, Urrejola, Valdés y Yáñez.

Votaron por la negativa los señores Aguirre Cerda, Bañados, Briones, Concha Subercaseaux, Concha Luis E., Garnham, Lyon, Silva Cortés, Tocornal, Torrealba, Zañartu Enrique y Zañartu Héctor.

Con el mismo resultado y por los mismos señores senadores se habría aprobado la reserva que contemplaría la situación de Bolivia.

Y por 18 votos contra 13 pues el senador señor Arancibia, que no tomó parte en las dos anteriores votaciones por haberse ausentado del recinto de sesiones, alcanzó a participar en ésta, se aprobó la reserva que se referiría a las bases plebiscitarias.

Habrían fundado sus votos los senadores señores Aguirre Cerda, Briones Luco, Bañados, Concha Juan Enrique y Luis Enrique, Huneeus, Urrejola, Lyon y Tocornal.

Se habría acordado tramitar los antecedentes sin esperar la aprobación del acta, y, según nuestras informaciones, el Secretario del Senado, señor Zañartu E., anoche mismo puso en manos del Pro-Secretario de la Cámara, señor Echaurren O., el oficio que trascribe el proyecto de acuerdo aprobado y los antecedentes.

Por las impresiones que tuvimos oportunidad de recoger entre los numerosos parlamentarios asistentes a la sesión y por las informaciones que la prensa ha adelantado, el proyecto de acuerdo que el Honorable Senado ha aprobado ayer sería, más o menos el siguiente:

El Protocolo y acta complementaria firmadas en Washington el 21 de Julio próximo pasado se aprobaría, debiendo el Gobierno establecer como puntos previos de su ratificación y como condición precisa de la aprobación, entre otros, los que se refirirían a dejar debidamente contemplada la situación de eficacia del Tratado de 1904 y Convenciones adicionales celebradas con Bolivia, garantizándose su validez y efectos permanentes; a garantizar que los actos plebiscitarios se ajustarán a los principios de Derecho Público que regían a la fecha en que se ajustó el Tratado de Ancón, y, por último, que el Protocolo y acta complementaria de Washington, no alteran la soberanía, ni la efectividad ni plenitud de su ejercicio en Tacna y Arica, que dió a Chile el Tratado de 20 de Octubre de 1883.

Alcance de la votación de ayer

Con motivo de la comunicación del Excmo. señor Collier, a que nos referimos más arriba, hemos oído ayer entre numerosos miembros del H. Senado, opiniones uniformes sobre el alcance de la votación y creemos necesario fijar al efecto, ciertos puntos que tienden a evitar malas inteligencias y que nos atreveríamos a creer reflejan la opinión unánime de los miembros de aquella Corporación.

Estos puntos son:

1.o Las reservas aprobadas por el Senado no importan introducir alteración alguna en el texto de los acuerdos firmados en Washington;

2.o Esas reservas constituyen las condiciones a las cuales el Senado somete la aprobación que debe dar en cumplimiento de sus deberes y facultades constitucionales;

3.o El Gobierno de Chile es dueño de tramitar o no estas reservas, es decir, de adelantar las negociaciones para obtener del Senado la aprobación definitiva del Protocolo, o desistirse de hacer nuevas negociaciones, si así lo cree conveniente, en uso de sus facultades constitucionales; y

4.o El Gobierno de los Estados Unidos es, a su vez, libre para acoger o no con beneplácito una nueva gestión para llegar a un acuerdo efectivo entre Chile y el Perú, pues su actuación en estos asuntos es enteramente voluntaria y amistosa.

Por consiguiente, las reservas aprobadas por el Senado, si encontraren acogida en la Cancillería de Chile, no tienen por qué ser sometidas a la aprobación del Gobierno de los Estados Unidos, sino simplemente comunicadas a él, para darle cuenta del resultado de los acuerdos suscritos en Washington. Sólo una vez conocidas esas reservas y los antecedentes que las justifican, podría llegar la oportunidad de buscar la intermediación de una potencia amiga, como los Estados Unidos, para obtener del Gobierno del Perú un esclarecimiento de dichos acuerdos.

Por estas razones se estimaba en los círculos políticos, que el Embajador de los Estados Unidos no ha podido estar autorizado para anticipar un juicio sobre el voto del H. Senado y que el mismo Gobierno de Chile no ha podido dar hasta ahora otro paso que comunicar a nuestro Embajador en Norte América el texto de esas reservas, a fin de que cumpla con un acto de elemental cortesía poniéndolas en noticia del Departamento de Estado americano.

Declaraciones del Embajador Collier

La Embajada transmitió hace días las reservas del Senado sobre el Protocolo, al Departamento de Estado. El Excmo. señor Collier cree dudoso que su Gobierno intervenga como mediador en la proposición y discusión de las reservas.

En la tarde de ayer el Embajador de los Estados Unidos, Excmo. señor Miller Collier, se sirvió concedernos una breve entrevista, en el curso de la cual nos dió a conocer la participación que la Embajada ha tenido en las incidencias diplomáticas que han sido materia de los rumores públicos de los últimos días.

Nos expresó el Embajador norteamericano que, habiendo visto en un diario local la noticia de que durante una de las últimas sesiones secretas del Senado se había declarado que Chile había procurado hacer conocer al Perú las reservas al Protocolo, por intermedio del Gobierno norteamericano, fué a la Cancillería para informar al Ministro de Relaciones Exteriores de que algunos días atrás la Embajada había transmitido por cable esas reservas al Secretario de Estado sin haber recibido respuesta de Mr. Hughes, lo que se explica por la ausencia del Secretario de Estado de la capital.

Agregó que tenía la creencia de que, en vez de haber representado las reservas chilenas al Perú, era dudoso que su Gobierno, como posible futuro árbitro, considerara propio expresar una opinión sobre las reservas o aconsejar su aceptación o su rechazo por el Perú, sobre todo si se recuerda que ha sido una determinación de los Estados Unidos mantener una absoluta imparcialidad en esta materia.

El Protocolo ante la Cámara de Diputados

Como lo manifestamos más arriba, los acuerdos del H. Senado fueron tramitados ayer mismo, sin esperarse la aprobación del acta de la sesión en que fueron aprobados y el oficio respectivo con la documentación fué llevado personalmente por el Secretario de la Corporación, señor Zañartu Eguiguren a la Cámara de Diputados.

Ayer tarde, 27 diputados firmaron una presentación al Presidente de la Cámara, señor Rivas Vicuña, solicitándole sesión extraordinaria para hoy, a las 10 de la mañana, con el propósito, según se nos informó, de que en ella se dé cuenta del oficio del H. Senado que trascribe sus acuerdos sobre el Protocolo.

Por las informaciones que hemos podido obtener, en esta sesión se formulará indicación para eximir del trámite de Comisión al Protocolo y, como probablemente se pida segunda discusión, en el acto mismo se pedirá también sesión especial para la noche, de 10 a 12, a fin de votar en ella la indicación que exime del trámite de Comisión a los acuerdos de Washington.

Ayer mismo se repartió por Secretaría la siguiente citación:

"Santiago, 16 de Octubre de 1922.—De orden del señor Presidente, motivada por una petición suscrita por 27 señores diputados, tengo la honra de citar a US. para una sesión especial que celebrará la Cámara el día de mañana Martes 17 del presente, de 10 A. M. a 12 M. con el objeto de tratar de los proyectos sobre impuesto a la renta y del que modifica la ley que concedió permiso a la Compañía Carbonífera de Lebu para construir un ferrocarril.—Dios guarde a US.—Julio Echaurren, Pro-secretario."

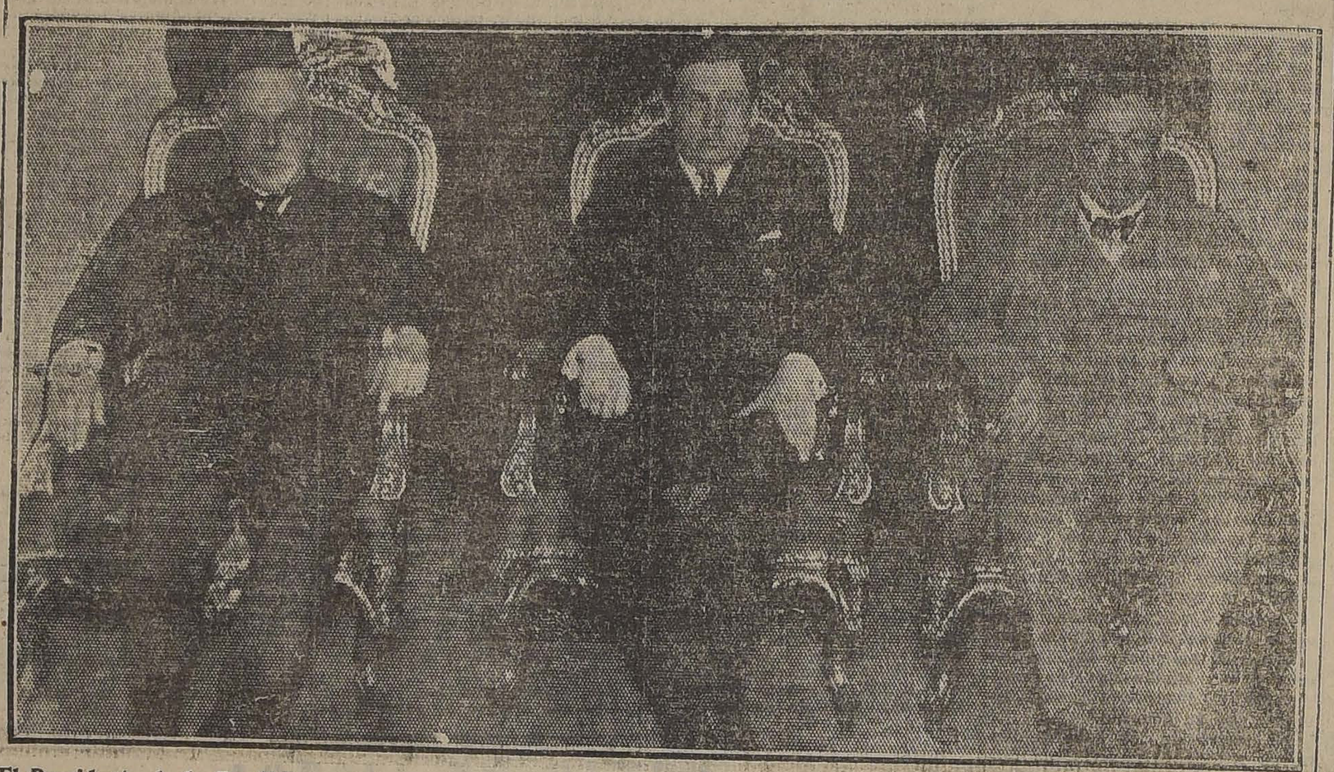

El Presidente de la República acompañado de los nuevos Ministros del Interior y de Relaciones, señores Luis Izquierdo y Carlos Aldunate, Solar

El diputado señor Edwards M. es elegido miembro de la Comisión de Relaciones Exteriores

En la sesión de ayer el Honorable Cámara de Diputados fué elegido miembro de la Comisión de Relaciones Exteriores el diputado por Santiago señor don Ismael Edwards, en reemplazo del diputado señor Héctor Claro Solar que se encuentra en Buenos Aires.

La elección recayó en la persona del representante por Santiago dió origen a un largo cambio de frases y vivos comentarios en los círculos parlamentarios. Se ha sido observado en las sesiones de la Cámara una actitud contraria a los partidarios de Washington.

Composición de la Comisión de Relaciones Exteriores

Forman la Comisión de Relaciones Exteriores de la Cámara los siguientes parlamentarios: señores Carlos A. Rivas (Presidente); Guillermo E. Echeverría, Aquiles Vergara, Gustavo Silva Campo, Ismael Edwards, José Maza, Arturo Ramírez, Miguel Luis Irrázaval, Tito Lisoni.

Es probable que esta sesión entre hoy mismo a la sesión del estudio del Protocolo de Washington, que tuvo lugar ayer tarde por el Senado, esperar la aprobación.

El informe sería presentado a la brevedad posible.

Los diputados conservadores irán hoy a la casa del señor Aldunate Solar

Se nos ha informado que el Comité Parlamentario de la presentación conservadora de la Cámara de Diputados, ha dado a cada uno de sus miembros una invitación en que el ex-delegado de las Cámaras de Washington, señor Aldunate Solar, recibirá a los que sirvan asistir hoy a la tarde a su casa.

Esta reunión tendrá por objeto exponer a la representación conservadora de la Cámara los puntos de vista que el señor Aldunate para la aprobación del Protocolo de Washington.

AYER SE PRODUJO LA CRISIS MINISTERIAL

Honda impresión causó en todos los centros políticos y parlamentarios la noticia que el diario "Los Tiempos", daba ayer, y por la cual se informaba que los Ministros del Interior y de Relaciones Exteriores, señores don Antonio Huneeus y don Samuel Claro Lastarria, habían presentado al Presidente de la República la renuncia indeclinable de sus respectivos cargos y que los demás señores Secretarios de Estado se habían solidarizado y adherido a la actitud de sus dos colegas, produciéndose así la crisis total del Gabinete.

Según la información a que nos referimos, los señores Huneeus y Claro Lastarria, en la mañana de ayer, después de celebrar detenida conferencia, habrían determinado presentar la dimisión de sus funciones, resolución que fué comunicada en forma verbal primero y escrita después, al Presidente de la República y demás Secretarios de Estado.

Impuesto el Primer Magistrado del propósito indeclinable de los señores Huneeus y Claro L., habría llamado a la Moneda a diversos dirigentes políticos, para consultarse sobre la situación que se producía.

Resultado de esta conferencia, habría sido la determinación del Primer Magistrado de aceptar las renuncias de los señores Ministros del Interior y de Relaciones, dejando en suspenso la del resto del Gabinete y llevara aquellos dos cargos a los señores don Luis Izquierdo y don Carlos Aldunate Solar, respectivamente.

Llamados a la Moneda los señores Izquierdo y Aldunate Solar, habrían celebrado larga y detenida entrevista con el Presidente de la República y con los políticos reunidos a esa hora en la sala del Presidente, entre los cuales figuraban los señores Enrique Zañartu, Ismael Tocornal y Cornelio Saavedra.

Esta entrevista se habría prolongado hasta pasada la 1.30 de la tarde y, aunque se guardó estricta reserva de las resoluciones que en ella se habrían adoptado, trascendió hasta los diversos círculos políticos y parlamentarios la noticia de que estaba resuelta la solución de la crisis mediante el ingreso de los señores Izquierdo y Aldunate Solar al Gabinete como Ministros del Interior y de Relaciones Exteriores, respectivamente.

Interrogados sobre este particular, tanto los señores Izquierdo y Aldunate, como diversos políticos que habrían tenido participación directa en estas tramitaciones, guardaron una actitud reservada y por último declararon que nada se había resuelto en definitiva y que el señor Aldunate Solar había desistido de sus propósitos de cooperar en el Gobierno.

Sin embargo, la impresión de que la solución de la crisis estaba acordada mediante el ingreso de aquellos dos distinguidos políticos en reemplazo de los señores Huneeus y Claro Lastarria, dominó durante toda la tarde en los círculos políticos y parlamentarios.

Solución parcial de la crisis

En esta situación de incertidumbre se desarrolló la sesión secreta del H. Senado, en la cual se votaron y aprobaron las reservas que acondicionan el Protocolo y acta completamentaria de Washington, y a la cual concurrieron los señores Huneeus, Claro Lastarria y demás colegas de Gabinete.

Hasta pasadas las 9 de la noche en los círculos políticos se ignoraba la forma precisa en que se solucionaría la crisis, persistiendo sí la impresión de que ella podría quedar conjurada antes de media noche.

Los acontecimientos han venido a justificar estas impresiones, pues, anoche poco después de las 11, el Presidente de la República aceptó las renuncias de los señores Huneeus y Claro Lastarria, y designó inmediatamente en su reemplazo a los señores Izquierdo y Aldunate, quienes prestaron el juramento de estilo en el acto.

El Presidente de la República, aun cuando se encontraban en la Moneda a esa hora los demás Secretarios de Estado, no habría tomado determinación alguna sobre la renuncia que formularon, adhiriendo a la de los señores Huneeus y Claro Lastarria.

Según se nos informa, en la mañana de hoy se celebrará un Consejo de Gabinete, en el cual quedará acordado el programa que el Ministerio leerá ante las Cámaras, a las cuales concurrirá hoy: a las 10 A. M. a la de Diputados, y a las 4 P. M. a la de Senadores.

La causa de la crisis

Según los rumores circulantes más autorizados y de los cuales tuvimos oportunidad de imponernos por los animados comentarios que se hicieron ayer en los pasillos de la Cámara, la renuncia de los señores Ministros del Interior y de Relaciones Exteriores se habría debido a las incidencias producidas en la sesión secreta del Senado del Domingo último.

En los comentarios a que nos referimos se aseguraba que en esa sesión el señor Huneeus rindió un verdadero homenaje a la altura de miras y elevación de espíritu con que el Senado había abordado el estudio de la negociación de Washington y habría considerado que las objeciones formuladas por diversos senadores señalaban, en realidad, vacíos y defectos que era prudente corregir en obsequio al éxito de la solución del conflicto, que, al efecto, estimaba el Ministro señor Claro Solar, que según se nos confirmó las palabras del Huneeus, abundando en las mismas ideas, habría informado detalladamente a nuestro Embajador en Estados Unidos de la opinión dominante en el seno del Honorable Senado, y que a su vez instruyera con discreción que el caso requiere al Gobierno de la Casa Blanca.

Con este motivo, en la a que nos referimos, se comentaba ayer, los señores Tocornal, Zañartu Enrique y Silva Cortés, se manifestado que los señores Ministros habían una desautorización actitud que ellos asumieron tos debates, de apoyar la ciación, no obstante creer ella no había sido con el acierto necesario de esta manera los señores ministros venían a colocarse una situación que ellos deraban inaceptable.

Era objeto de comentario también la forma en que ideas fueron expresadas y titud que los señores adoptaron, que habría desaprobación de las decisiones hechas por los señores nistros, quienes habrían tado que su ánimo no había do el de impugnar las opiniones sustentadas por señores Senadores, sino lo que era la expresión mayoría y cumplir con su parlamentario y de la cual era el de acatar las soluciones de las Cámaras.

Habrían agregado los Ministros que al dirigirse hington habían procedido más absoluto acuerdo con sidente de la República.

No obstante estas expresiones, los señores Zañartu Cortés y Tocornal, habían sistido en su manera de la actuación de los Ministros con lo cual se produjo sis ministerial, en los más graves y delicados República.

En los comentarios que los congresales se aseguraba también que en la sesión mingo, los tres señores res nombrados habrían do expresamente que ellos rían las reservas propuestas el señor Claro Solar y el rechazo mismo del Presidente porque, si hasta entonces bían sostenido, era principalmente por prestar apoyo al no. No obstante estas declaraciones, los señores senadores nes, nuestra referencia aparecía tando en conformidad con ideas manifestadas con ridad a la sesión del Domingo.

Aunque no podemos responder de la fidelidad de estas maciones, hubimos de acogerlas por ser ellas el tema del

OLIVOS PRECOCES

El Criadero de Arboles de Sta. Inés

Avisa a los señores agricultores interesados en la plantación de grandes partidas de olivos precoces, que ya tiene abierto el REGISTRO DE VENTAS POR CONTRATO, A PRECIOS ESPECIALES, para entregar desde el año próximo.

Solicite pormenores del señor Administrador, o de la AGENCIA GENERAL DEL CRIADERO.

Huérfanos 1157 - Cas. 1417 - Stgo.

Tabulettæ Phaseoli "BELLMANN"

REMEDIO INFALIBLE CONTRA LA DIABETES

Pastillas de faseol, "Bellmann" (Cocimiento concentrado de cáscaras de haba en pastillas).

El remedio lenitivo más seguro contra la diabetes, lo mismo que contra todos los casos patológicos de cambio de materia animal, enfermedades a los riñones, gota, etc.

Las pastillas contienen solamente el puro cocimiento concentrado de las cáscaras de haba, y por no contener sustancias químicas, son absolutamente inofensivas al corazón o los riñones.

Ya desde tiempo inmemorial se conoce la influencia favorable de las tisanas de cáscaras de habas en los diversos achaques generales en las enfermedades causadas por el cambio de materia, entre los cuales se cuentan principalmente la diabetes, como la más generalizada, lo mismo que la nefritis y la gota.

El profesor Vogel escribe en Centralblatt (revista médica) para la oftalmología práctica 1896, tomo XX, página 92, lo siguiente sobre la acción de los cocimientos de las cáscaras del haba, y refiere el caso de un paciente de 72 años de edad, en el que él encontró 5 por ciento de azúcar. Después de una curación o tratamiento en el sanatorio de Karlsbad, bajó el contenido de azúcar a 0.1—0.10 0/00 décimo por litro. El enfermo empezó después a tomar tisanas de cáscaras de haba y alcanzó resultados maravillosos. Dicho paciente escribe: Por espacio de 4 semanas he estado tomando los cocimientos de las cáscaras de haba sin privarme de ningún otro alimento. He comido todo: pan, tortas, papas; he tomado diariamente de 3—4 vasos de cerveza Pilsener, perdiendo, con todo, azúcar hasta un tercio 1/3/00, es decir, lo mismo que en el balneario de Karlsbad, donde no podía tomar cerveza.

Se vende en todas las Farmacias surtidas.

Unico agente para Chile:
WALDEMAR JACOBSEN M.
Catedral, esquina San Martin

JOUTARD
ES EL MEJOR CIGARRILLO

servas al Protocolo de Washington por 19 votos contra 12

UNA NOTA PRIVADA DEL EMBAJADOR DE LOS ESTADOS UNIDOS, EXCMO. SEÑOR COLLIER, QUE DIO LUGAR A ERRONEAS Y DESFAVORABLES INTERPRETACIONES

EL SEÑOR EMBAJADOR EXPLICA A "LA NACION" EL VERDADERO ALCANCE DE DICHO DOCUMENTO

Texto del Protocolo y Acta Complementaria aprobados ayer y alcance de las reservas que lo acondicionan

La Cámara de Diputados entrará a conocer hoy mismo del Protocolo, para lo cual celebrará sesión especial de 10 a 12 de la mañana.— Honda impresión que produjeron los acontecimientos de ayer, que fueron conocidos del público por las informaciones de "Los Tiempos"

tario uniforme en todos los círculos políticos y parlamentarios.

El señor Paredes insistirá en su renuncia

Anoche, cuando el señor don Robinson Paredes, Ministro, de Instrucción y Justicia, abandonaba la Moneda después de presenciar el nombramiento y juramento de los nuevos Ministros señores Izquierdo y Aldunate, nos acercamos a él y le preguntamos sobre la situación en que él y sus demás colegas de Gabinete quedaban.

El señor Paredes nos contestó que hasta ese momento, el Presidente de la República no había manifestado propósito alguno y que, en consecuencia, tanto su situación como la de los señores Edwards Matte, Correa Roberts y Letelier Espinola era la de Ministros dimisionarios.

Interrogado además sobre si instado por el Presidente de la República para retirar su renuncia accedería a permanecer en el nuevo Gabinete, nos contestó negativamente, afirmándonos que su propósito era el de insistir en su dimisión, como quiera que, con el ingreso de los señores Izquierdo y Aldunate variaba totalmente la figuración política del Gabinete al cual había su Partido autorizado su ingreso.

Junta Ejecutiva Liberal Aliancista

De orden del Vice-Presidente de la Junta Ejecutiva Liberal Aliancista, se ha citado a ésta para hoy, a las 9.45 A. M., en una de las salas de la Cámara de Diputados, con el objeto de ocuparse de la cuestión ministerial.

NOTAS POLITICAS Y PARLAMENTARIAS

HOY, A LAS 3 P. M., SE REUNIRAN LOS COMITEES PARLAMENTARIOS CON EL PRESIDENTE DE LA CAMARA, PARA TRATAR DE LAS REFORMAS REGLAMENTARIAS

El Directorio General Demócrata se reunirá esta noche para seguir ocupándose de la cuestión electoral de Antofagasta

REFORMA REGLAMENTARIA

Hoy a las 3 P. M. se efectuará la reunión de Comitees Parlamentarios con el Presidente de la Cámara, señor Rivas Vicuña, para tratar de las reformas del Reglamento y de la creación de la tribuna parlamentaria.

SERVICIOS DE AGUA POTABLE

La Comisión de Gobierno de la Cámara de Diputados se reunió ayer y se ocupó del proyecto que reorganiza los servicios de Agua Potable y Desagües, dejando pendiente su estudio.

DIRECTORIO GENERAL DEMOCRATA

El Directorio General del Partido Demócrata se reunirá esta noche en sesión ordinaria, para seguir ocupándose de la cuestión electoral de Antofagasta.

Es probable que en esta sesión se trate de la cuestión ministerial.

INCLUSION EN LA CONVOCATORIA

En la sesión de ayer de la Cámara se dió cuenta del mensaje del Ejecutivo por el cual se incluyen en la convocatoria diversos proyectos para el actual período de sesiones.

FERROCARRILES DE LEBU A LOS SAUCES

La Cámara, en su sesión de ayer, aprobó en general el proyecto que introduce algunas modificaciones en ley que autoriza a la Compañía Carbonífera de Lebu para construir y explotar el ferrocarril de Lebu a Los Sauces. Entrando a la discusión particular, dejó para segunda discusión el artículo 1.o; el artículo 2.o fué suprimido a petición del señor Correa Bravo.

FERROCARRIL SALITRERO

El diputado señor Lois pidió en la sesión de ayer de la Cámara, que se oficiara al Ministro de Industria y Obras Públicas pidiéndole los antecedentes relacionados con el aumento de las tarifas del Ferrocarril Salitrero.

CITACION

El Comité demócrata ruega a Ud. encarecidamente que asista a la sesión que se celebrará hoy Martes 17, de 10 a 12, y en la que se tratará del Protocolo.

En esta sesión se pedirá la eximisión del trámite de Comisión.

También encarece a Ud. su asistencia a la sesión nocturna, de 10 a 12, y en la que se efectuará la 2.a discusión de la proposición de eximisión del trámite de Comisión aludido.—Santiago, 16 de Octubre de 1922.

AGUA POTABLE DE ANTOFAGASTA

En la misma sesión el diputado señor Guzmán dió cuenta de la difícil situación creada en Antofagasta, con motivo de las irregularidades habidas en la Empresa de Agua Potable de esta ciudad.

ELECCION SENATORIAL DE ANTOFAGASTA

El senador de Antofagasta, don Héctor Arancibia Laso ha recibido, entre otras muchas, las siguientes comunicaciones telegráficas de esa provincia:

"Antofagasta, Octubre 14.—Héctor Arancibia Laso.—Todos los pronunciamientos que se dice habidos en favor de Pinto son producidos por los mismos sujetos que acuden a todas las asambleas formando mayorías ocasionales, produciendo disturbios y haciendo uso de matonaje. Continuamos confirmándole que todo el elemento electoral sano que hay en el departamento marcha con Ud. Nuestra asamblea trabaja con actividad y orden sin hacer alarde ni bullas callejeras inútiles. Nuestros adversarios ven tan grande nuestro triunfo que recurren a todos los medios imaginables, incluso el de faltar a la verdad sin ningún resultado práctico. Los Centros de Propaganda cooperan con el entusiasmo de siempre y en idéntica forma todos los adherentes locales que nos acompañan y que como Ud. sabe son muchos.

(Firmado).—**Luis Latrille**, presidente de la Junta Ejecutiva".

PARTIDO RADICAL

CENTRO DE PROPAGANDA RADICAL DE SANTIAGO (Versión oficial).— Se abrió la sesión con una extraordinaria concurrencia de socios, entre los cuales figuraban los diputados señores Luis Salas Romo y Santiago Labarca L., y bajo la presidencia de don Arcadio Meza Salinas y actuando como secretario el titular don Rigoberto Soto R.

Prestó la promesa de estilo don Moisés Cuevas Ibarra, quedando, por lo tanto, incorporado como miembro activo del Centro.

Incidentes.— Don Darwin Rossel.— En la Junta Central se pretende interpretar el alcance del artículo 12 del Estatuto Orgánico del Partido, dictado por la última Convención de Valparaíso y que dispone que los delegados inasistentes a diez sesiones dejan de serlo por este solo hecho.

Como esta medida fué tomada con el propósito de asegurar la eficiencia de las labores del organismo directivo del Partido y como nadie puede derogar una disposición de las convenciones, sino estas mismas, propone el siguiente voto que fué aprobado por unanimidad:

"Considerando que el artículo 12 del Estatuto Orgánico del Partido dispone: Que los delegados a la Junta Central que tengan 10 inasistencias en el año dejarán de hecho de ser miembros de ella.

"Que en las sesiones de la Junta Central se ha estado procurando buscar interpretaciones a este artículo y pretendiéndose establecer que para que un miembro deje de pertenecer a ella por inasistencias es menester que la vacante sea declarada.

"El Centro de Propaganda Radical declara: Que el artículo 12 del Estatuto Orgánico es claro y explícito y que la Junta Central no puede entrar a interpretarlo sin que con ello violente los acuerdos de la más soberana autoridad del Partido".

Don Arcadio Meza (presidente.— Propone, como complemento del acuerdo anterior que se envíen circulares a las asambleas de provincias haciéndoles ver la necesidad de que en bien del Partido, repudien a sus delegados en la Junta que por sus inasistencias se hayan colocado en la situación contemplada en el artículo 12 del Estatuto.

Fué aprobada esta indicación por unanimidad.

Orden del día: Cuestión internacional.— Don Santiago Labarca L.— Es necesario separar las ideas pacifistas que la juventud ha auspiciado siempre y que hoy defiendo con el mismo entusiasmo de ayer, de la fórmula concreta que el Gobierno nos presenta como una solución del problema del Norte. Porque sobre estos manejos del Gobierno no tenemos conocimiento claro que nos permita asegurar que ellos nos llevarán a una solución pacifista y permanente del problema. Puede darse el caso que ella provoque una situación más tirante que la actual y dentro de las hipótesis, no es disparatado suponer que, en vez de solucionar, agrave la cuestión. ¿Cómo puede entonces pronunciarse el Centro? Yo mismo no sé, ahora, cómo voy a votar en la Cámara. Mi actitud dependerá de la exposición que haga el Ministro de Relaciones Exteriores. Si ella me lleva al convencimiento de que el Protocolo producirá siquiera una situación de mayor tranquilidad internacional, lo votaré favorablemente; y si, por el contrario, esa exposición acentúa las dudas que me asaltan, lo votaré negativamente.

Es necesario que el Centro afirme su credo pacifista pero creo que no puede pronunciarse sobre el Protocolo por carecer de antecedentes. Muchas veces lo que a primera vista son inocentes cuestiones internacionales entrañan peligros que escapan a los pueblos; por eso, resumiendo mis ideas, presento a la consideración del Centro el siguiente voto:

"El Centro de Propaganda Radical auspicia una política de paz americana, pero no se pronuncia sobre el Protocolo por no tener antecedentes sobre él".

Don Pascual Venturino.— Creo que el problema internacional debe ser tratado por el Centro desde un punto de vista solamente espiritual y que, la cuestión del Protocolo, por ser de un orden concreto y material se halla fuera de la zona de acción en que nos incumbe actuar; que la solución buscada para el problema es unilateral por tratar de resolverlo olvidando lo principal: la situación geográfica de él; y porque entrega a la suerte otros aspectos que son vitales; que mientras el Gobierno no entregue al público todos los antecedentes de la cuestión el Centro no debe ni siquiera discutirla.

Terminó presentando el siguiente voto:

"Siendo conveniente mantener separación completa entre el Poder espiritual y el material, el Centro de Propaganda Radical, en presencia de una solución concreta de las cuestión internacional, como es el Protocolo de Washington, de resorte puramente político, se abstiene de pronunciarse acerca de él, considerando sólo la parte de principios del asunto, en relación con el programa del Partido; y, en consecuencia, acuerda: pasar al otro punto de la tabla".

Don Osvaldo Sagües O.—Tenía razón cuando en la sesión pasada manifesté que este debate no tenía mira de terminar, porque, en mi concepto, ha sido mal planteado.

En efecto, se ha discutido aquí el Protocolo de Washington, producto de una larga gestión diplomática y cada cual, basándose en meras hipótesis, ha manifestado la opinión favorable o desfavorable que este convenio le merece, sin tener ningún antecedente verídico para formular sus juicios.

Además, este debate ha sido llevado precipitadamente, tanto que en el curso de él se ha hecho abstracción de los principios del Partido, contenidos en la declaración 7.a de su programa, y que si se hubieran consultado, por el solo hecho de estar inspirados en un espíritu de justicia y de fraternidad americana, habría seguramente aunado las opiniones y un voto con una noble declaración idealista ya habría salido de esta asamblea. Pero algunos pretenden que estas declaraciones de principios— normativas—no inciden en la opinión y que, por lo tanto, es inoficioso formularlas. Para demostrar lo contrario, me bastará con hacer ver como instituciones como la Federación de Estudiantes ha levantado verdaderas tempestades por el solo hecho de gritar valientemente sus ideales en materia internacional, social, etc., sin pronunciarse casi nunca sobre ningún problema concreto. Este es el terreno en que debe localizarse la discusión. No nos mezclemos en el asunto mismo del tan discutido Protocolo y de la política gubernamental. Pero sí tenemos el deber de manifestar nuestra opinión, nuestro anhelo de que —amando la paz y odiando los conflictos internacionales por sobre todas las cosas—el problema del Norte se resuelva en justicia y teniendo como finalidad el conseguir una efectiva solidaridad americana. Así contribuiremos, por lo demás, a formar una conciencia nacional que facilite la acción del Gobierno que hoy aparece inspirada por ideales pacifistas.

Por lo tanto, propone que se apruebe el voto que presentó en la sesión pasada y que dice así:

"El Centro de Propaganda Radical en presencia de las negociaciones de Washington y de acuerdo con la declaración 7.a del programa del Partido que proclama la solidaridad de las naciones entre sí y la conveniencia de una cooperación internacional encaminada a poner los resultados del estudio, del trabajo, y de la ciencia de cada país al servicio y civilización de todos", declara: Que se congratula de los propósitos pacifistas y del alto espíritu de solidaridad americana con que el Gobierno desea solucionar definitivamente el problema de Tacna y Arica".

Don Julio Herrera.— Discrepo en el sentir de los que quieran separar la doctrina de la acción, pues toda cuestión de orden espiritual tiende a realizarse en hechos. El Gobierno trata de hacer cesar el entredicho internacional del Norte y no nos cabe sino aplaudirlo porque realizaría un anhelo nuestro.

Don Guillermo Toledo.— El Tratado de Ancón va a ser purificado en la parte que no se ha cumplido, por el único medio justo del actual derecho internacional: el arbitraje. Por lo tanto, cuando el Gobierno encamina su política hacia esta finalidad debe merecer nuestro más franco aplauso.

Don Guillermo Labarca.— Se hace un juego de palabras con lo de que nos faltan antecedentes para pronunciarnos: dondequiera que se reunan dos o más personas se habla del Protocolo y todos tienen una opinión formada sobre él. Lo que al Centro corresponde es sólo concretar esas opiniones individuales.

Habiendo llegado la hora y puestas en votación las indicaciones formuladas fué aprobada por gran mayoría la de don Osvaldo Sagües O.

PARTIDO DEMOCRATA

CENTRO DEMOCRATA SOCIAL INSTRUCTIVO (Comuna San Miguel).— Se cita a sesión ordinaria para hoy, a las 8.30 P. M.

Tabla: Tratar sobre la próxima fiesta a beneficio de la biblioteca, como también asuntos internos relacionados con la última sesión que hubo en la agrupación.

CENTRO DEMOCRATA DE LAS CONDES.—Se ha citado a sesión para el Martes 17, a las 7 P. M., en el local de costumbre.

Se encarece la asistencia por haber asuntos de importancia que tratar, sobre el tema que desarrollarán los delegados en la Convención de la Juventud Demócrata.

10.a COMUNA.— Se ha citado a sesión al Comité Pro-Centro Social Político de esta comuna, para el Martes 17 del presente a las 8 1|2 P. M., en el local del Centro Franklin N.o 1349.

4.a COMUNA ETACION.— Numerosos vecinos y una buena parte de la juventud del barrio poniente de la Estación Central de los Ferrocarriles están hechando las bases de un centro de propaganda de las ideas radicales en aquel barrio.

Próximamente se invitará a una solemne asamblea de fundación del Centro, a la cual se convidará a todo el vecindario para tratar también de los intereses generales de aquella población.

A esta reunión se solicitará la asistencia de los diputados y municipales del Partido y a los directores y miembros de las asambleas de Santaigo y de la Quinta Normal.

PARTIDO POPULAR

CENTRO POPULAR "MIGUEL CLARO".— Se ha citado a junta general extraordinaria para hoy Martes 17, a las 9.30 P. M., en su local de San Francisco 1478, con el fin de ocuparse del próximo beneficio, del plan de acción social, la cuestión tranviaria, etc.

Asimismo, se tratará sobre la renuncia del secretario.

ROYAL

Máquina de escribir
Visible
Liviana
Durable

Puede conseguirla por sorteo
plazos
contado

Consúltenos - Bandera 333

Precio sin competencia es la característica de las Réclames de Gath & Chaves

ARTICULOS DE PRIMERA CALIDAD, GUSTOS DE ULTIMA MODA Y DISTINCION DE LOS MODELOS.

HOY: oportunidades especiales en BONETERIA HOMBRES

En Bonetería Hombres:

CALCETINES negros de algodón, buena calidad, reforzados, el par.. .. .. .. $	1.95
CALCETINES de algodón superior, negros, blancos y de color, lisos, el par.. .. $	2.90
CALCETINES de algodón, con bordados y lisos, negros y de color, el par.. .. $	3.75
CALCETINES finos de hilo de Escocia, lisos y bordados, el par.. .. .. $	7.90
CAMISETAS Y CALZONCILLOS cortos de algodón fino (saldo), la pieza.. .. $	8.50
CAMISETAS Y CALZONCILLOS de hilo de Escocia (saldo), la pieza.. .. .. $	14.50

En Guantes y Pañuelos:

GUANTES de hilo, color y blancos, con 3 broches de presión, para señoras, el par $	5.90
GUANTES de seda color, para señoras, artículo fino, el par... ... ... $	9.90
GUANTES de seda, blancos, largos, de 12 botones, para señoras, el par.. .. .. $	19.50
GUANTES de hilo, negros, para niños y niñitas, años 3 a 6, el par.. .. .. $	1.25
GUANTES de seda, color y blancos, con 2 broches de presión, el par.. .. .. .. $	6.50
GUANTES de seda, negros y café, con 1 broche de presión, para caballeros, el par... ... ... $	9.90
GUANTES de hilo, blancos, para militares, con 1 broche de presión, clase fina, el par... ... ... $	4.50
GUANTES de cabritilla color, marca "Perrin, artículo de duración, para caballeros, el par... ... ... $	19.50
GUANTES de gamuza crema, lavables, para caballeros, el par $	22.50
GUANTES de algodón, blancos, para mozos, con 1 broche de presión, el par.. ... ... $	1.25
PAÑUELOS de algodón blancos, lisos, para señoras, la docena... ... ... $	8.40
PAÑUELOS de algodón, blancos, bordados, para señoras, la docena... ... ... $	13.80
PAÑUELOS de hilo, blancos, lisos, para señoras, la docena. $	27.00
PAÑUELOS de algodón, blancos, para caballeros, la docena $	11.40
PAÑUELOS de algodón de color, para caballeros, la docena $	16.60
PAÑUELOS de hilo, blancos, para caballeros, la docena. . $	36.00
UN SALDO de Guantes de gamuza, color y negro, mosquetero (averiados), para señoras, el par... ... ... $	22.50

En Corbatería:

CORBATAS Nelson, desde

$ 2.70

CORBATAS Boulevard, desde

$ 2.50

MOÑOS de foulard, desde,

$ 1.90

Cinturones, carteras, ligas, suspensores, bastones y artículos para fumadores, a

PRECIOS MUY BAJOS

En Sombrerería:

SOMBREROS de paja "Canotiers Rustic", fabricación inglesa, modelos exclusivos e importados directamente por nuestra Casa, a... ... ... $ 14.50

En Sastrería:

TRAJES COMPLETOS, confeccionados en casimir de fantasía, gustos de alta novedad, elegantes modelos de gran moda, desde

$ 150.-

TRAJES COMPLETOS, confeccionados en sarga inglesa de pura lana, en colores azul y negro, desde

$ 180.-

AMBOS DE SPORT, confeccionados en la mejor calidad, de kaky inglés, modelos prácticos y elegantes, a.. .. $	89.00
AMBOS DE SPORT, modelo igual a los anteriores, confeccionados en casimir irlandés, desde... ... ... $	120.00
PANTALONES de casimir de fantasía, gustos a rayas, corte perfecto, a.. $	39.50
CHALECOS en piqué blanco, artículo lavable, modelo elegante, a.. .. .. $	18.50

En Bonetería Señoras:

MEDIAS, desde

$ 3.95

COMBINACION tricot, desde

$ 15.90

En Zapatería Hombres

SALDOS de "Packard", a.. .. $	39.50
SALDOS de "Hanan", a.. .. .. $	59.00
SUIZO, marca Cruz, desde... .. $	59.00

En Sombrerería Niños:

SOMBRERITOS para bebés, en paja, a... ... ... $	8.90
SOMBRERITOS para niñitos, en paja, a... ... ... $	10.90
SOMBREROS Panamette, imitación pita, para niños, a... ... $	9.80
GORRAS marinero, en piqué blanco, a... ... ... $	6.90
GORRAS marinero en galalea color, a... ... ... $	7.90
GORRAS marinero, en alpaca de lana, a... ... ... $	8.90
GORRAS marinero, en sarga lana blanca, a.. ... ... $	12.90

En Zapatería Señoras:

DOMBY, norteamericano, desde... $	39.50
SUIZO, MARCA CRUZ, desde.. .. $	59.00
HANNAN, norteamericano, desde.. $	59.00

En Ropa Blanca para Señoras:

CAMISAS DE DIA, desde... ... ... $	3.95
CALZONES, desde... ... ... $	3.50

Sastrería medida:

Esta sección exclusiva en la confección de trajes sobre medida, ofrece un seleccionado surtido constantemente renovado, en casimires de gustos refinados y novedosos, procedentes de las más afamadas fábricas de Europa.

GATH & CHAVES

Una hilera de dientes blancos y sanos, tal como se obtiene con la excelente PASTA ESMALTINA da á las señoritas una atraccion hechicera.

BIBLIOGRAFIA

"JUVENTUD"

Ha aparecido el número 17 de esta revista que, por estar destinada a las fiestas de la Primavera, publica el hermoso affiche de Isaías y las obras premiadas en los concursos de la Federación de Estudiantes de Chile.

Aparte de esto, como de costumbre, un material de lectura abundante y selecto de prestigiosas firmas nacionales y extranjeras.

Lo que seguramente llamará la atención entre nosotros es la traducción que se conoce por primera vez en castellano de los poemas y parábolas de Kabill Gibran, titulados **El Precursor**. Ha realizado esta bella obra la señora Adela R. de Rivadeneira.

Artículos de crítica y estudio, firmados por Armando Donoso, Eliodoro Astorquiza, Arturo Torres Rioseco, Roberto Brenes Messen, Ernesto Montenegro, Carlos Lavín, Rubén Darío y G. H. del Canto A. y poemas de Armando Ulloa, Joaquín Cifuentes Sepúlveda, Kabill Gibran, M. Magallanes Moure, Fernando, G. Oldini, Benjamín Vélez, Pedro Prado, Daniel de la Vega, Gabriela Mistral y Carlos Préndez Saldías hacen del sumario de este número de "Juventud" un alto exponente de selección y de cultura.

La revista se encuentra en venta al precio de un peso en todos los puestos y librerías o en su administración, Agustinas 632, Casilla 2771, Santiago.

VIDA SOCIAL

EN CASA DE LA FAMILIA OSSA UNDURRAGA.—

SEÑORAS ANA UNDURRAGA DE OSSA, FLORA YAÑEZ DE ECHEVERRIA Y SEÑORITA MARIA OPAZO TOCORNAL, EN LA RECEPCION

En la tarde de ayer se efectuó la matinée que la señorita Luz María Ossa Undurraga ofrecía a sus relaciones con motivo de su estreno en sociedad.

La señorial residencia de la familia Ossa Undurraga, presentaba anoche magnífico aspecto, realzando sus líneas por la profusión de luces y flores que la adornaban, destacando primorosamente los detalles de la suntuosa decoración de un purísimo estilo Luis XVI. Completaban esta decoración hermosísimas plantas, que diseminadas en artísticos grupos atenuaban la sobriedad del conjunto.

Dos orquestas se alternaban en la ejecución de un variado programa de baile que mantuvo la animación y alegría hasta avanzadas horas de la noche.

Asistieron a la fiesta las siguientes señoritas:

Edith Larraín del Campo, Matilde Hurtado Quesney, Angélica Errázuriz Lastarria, Carmen Salas Hurtado, Amelia Vial Echenique, Luisa Guzmán Hurtado, Luisa Vial Echenique, Raquel Acuña Herreros, Carmen Sánchez Dávila, Mary Zañartu Sanfuentes, Victoria Sánchez Matte, Ester Huneeus Salas, Berta Cerda Jaraquemada, Marta Undurraga Lecaros, Isabel Salas González, Elisa Errázuriz Vergara, Eliana Correa Valdés, Raquel Altamirano Zaldívar, Paulina Riesco Undurraga, Elena González Echenique, Sofía Vicuña Velasco, Sara Phillips Ortúzar, Blanca Bustamante Irarrázaval, Teresa Tagle Huneeus, Ana Ovalle Hormann, Mercedes Ovalle Hormann, Paulina Irarrázaval Rojas, Aída Covarrubias Freire, Raquel Irarrázaval Rojas, Amelia Cruzat Balmaceda, Isabel Cruzat Balmaceda, Olga Edwards Bello, Ana Zegers Baeza, Marta Zegers Baeza, María Villalobos Arteaga, Olga Villalobos Arteaga, Ester Lecaros Fernández, Virginia González Balmaceda, Fany Fernández Iñiguez, Marta Valdés Echenique, Mercedes Valdés Echenique, Loreto Valdés Echenique, Elena Concha Subercaseaux, Isabel Tagle Huneeus, Isabel Covarrubias Freire, Magdalena Huneeus Valdés, Rebeca Claro Velasco, Lucy Claro Velasco, Carmen Santa Cruz Barceló, María Luisa Echenique Undurraga, Ida Mackenna Lazcano, Elena Garcés Guzmán Luz Tocornal Ross, María Opazo Tocornal, Olga Correa Pereira y María Luisa Montes.

EN MEMORIA DE LA SEÑORITA ELBA RECASENS D.—

Cuando la gran tragedia del "Itata", una de las pérdidas más hondamente sentidas, fué la de la señorita Elba Recasens D., de 17 años de edad. Ahora, la Mesa Directiva de la Juventud aCtólica Femenina, llama a tributar un homenaje a su memoria, porque también la señorita Recasens concurrió a alistarse bajo la nueva bandera de las jóvenes y asistió con entusiasmo a sus asambleas.

Este sentido homenaje consistirá en una misa que se dirá por el eterno descanso de su alma en la Iglesia de las Agustinas, mañana Miércoles, a las 8 1|2 A. M.

El señor Pbro. don Aníbal Carvajal dirá una alocución al respecto, y la señorita Marta Guerrero Mandiola tendrá a su cargo la parte musical.

Se espera que las jóvenes católicas asistan a esta misa, y, si es posible, ofrezcan la santa comunión por el alma de su malograda compañera.

MATRIMONIOS.—

Ayer se efectuó en la Parroquia de San Saturnino, privadamente, el matrimonio de la señorita Esmeralda Barahona Urrutia, con el señor Enrique Ayala Díaz, actuando de padrinos en la ceremonia religiosa el señor Segundo Díaz Navarro y señora María Navarro de Díaz.

En la ceremonia civil actuaron de testigos los señores Carlos Rubio, Nicolás Barahona Urrutia, Angel Pardo, Juan Gálvez y David Alegría.

Después de la ceremonia civil se efectuó en casa del novio una agradable matinée que se prolongó hasta altas horas de la noche.

—El Sábado 14 del presente se efectuó privadamente el matrimonio del señor Rubén González González con la señorita Sara Prieto Palma.

—Ayer se concertó el matrimonio de la señorita Victoria Echenique Correa con el señor Alfredo Noguera Prieto.

Hizo la visita de estilo el señor don Alfredo Noguera Opazo.

IN MEMORIAM.—

El Miércoles 18 del presente, 5.o aniversario de la muerte de Ernesto Serruys Gana, se dirá una misa, a las 10 A. M., en la Capilla de la Caridad (Veintiuno de Mayo).

FUNERALES.—

Hoy se efectuarán los funerales de la señorita Berta Campino Ossa, fallecida el Domingo último en Llay-Llay.

El cortejo partirá desde la Estación Mapocho, a las 3 1|2 P. M.

GRAN GARDEN PARTY.—

El Jueves 19 del presente ofrecerá esta institución un garden party a la sociedad de Santiago en el local de la Exposición Industrial abierta en la Quinta Normal.

Además del baile, que estará amenizado por orquestas y bandas habrá otras atracciones, como rifas de libras esterlinas, objetos de arte y juguetes. Los señores exponentes obsequiarán con objetos, bombones y galletas a todas las personas que concurran a esta fiesta.

Las entradas están en venta en Delicias 590, en las Joyerías Víctor Emmanuel (Huérfanos), y León Weil (Estado); en la Droguería y Botica Klein y en la Confitería Palermo (Compañía esquina Plaza).

PINTURA INGLESA
"TRICOLOR"
DE
3 y 4 Estrellas
OFRECE:
ENRIQUE ALBERTZ
AHUMADA 110

ENFERMOS—

Se encuentra enfermo don Carlos Délano Biggs.

—Ha sido trasladado del Pensionado de San Vicente de Paul a su casa habitación, el señor don Luis Marquezani D'Alessandri. Su estado ha dejado de inspirar temores.

VIAJEROS.—

De Valparaíso llegó el teniente 1.o de Marina, señor Marcial Sanfuentes Sampaio.

—Se encuentra en ésta don Jorge Avalos Prado.

—A Jahuel se ha dirigido don Julio Munizaga Ossandón.

—Se ha dirigido a su fundo en Mulchén don José Miguel de la Jara y señora.

—A Mulchén, don Emilio de la Jara, señora y familia.

—Se han dirigido a Concepción el señor Lino Montecinos, señora Ana R. S. de Guerra y señorita Fresia Guerra Squella.

NACIMIENTOS.—

Ha venido al mundo una hijita del señor Baldomero Silva Mandiola y de la señora Laura Rosselot de Silva.

—En Concepción ha nacido un hijito de don Oscar Phillips Rodríguez Peña y de la señora Nina Sanhueza de Phillips R. P.

—Ayer ha nacido Ligia María Mercedes, hija del señor Teodoro Ravanal y señora Amanad U. de Ravanal.

—En San Bernardo vino al mundo Victoria del Carmen Helia, hija de don Juan José Farr y de la señora Blanca Courbis de Farr.

BAUTIZO.—

Ha sido bautizado César Jorge Ovalle Ortúzar, hijo de don Jorge Ovalle C. y de la señora Domitila Ortúzar de Ovalle.

Fueron padrinos don Ernesto Silva Lira y la señora Adela Ortúzar de Silva.

EXPOSICION CHE[illegible] BROUGH.—

Con bastante [illegible] inauguró ayer tarde [illegible] Rivas y Calvo [illegible] cuadros, inspirada en [illegible] sos paisajes chilenos [illegible] sido reproducidos con [illegible] sultados por este artista.

La exposición pue[illegible] diariamente de 9 A. M.

DISF A[illegible]
Y ANTIFAZ[illegible]
Los más originales [illegible] tos, se venden a precio [illegible] realización.
ALAMEDA [illegible]

MUSICA ITALIANA.—

Hoy, día de audición [illegible] música en el Tea-Room [illegible] Chaves, la orquesta [illegible] siguiente programa de [illegible] lianos:

Primera Parte
1. Rossini.—Gu[illegible] gría. (Ouverture)
2. Catalani.—In su[illegible] die).
3. Boccherini.—Mi[illegible]
4. Sgambatti.—Serenata.
5. Puccini. — Gianni Schicchi (Fantasía).

Segunda Parte:
1. Verdi.—Falstaff.
2. Mascagni.—Serenata e Danza. (Iris).
3. Sgambatti.—Serenata.
4. Sinigaglia.—Aire Religioso).
5. De Nardis.—Canzonetta.
6. Lanciani.—Marcha (Grottesca).

"LA PODEROSA"

En el Sorteo de Amortización de los Bonos de 2 pesos, verificado ayer a las 3 1|2 de la tarde, en la Oficina Matriz, Teatinos 333, ante el Notario señor JAVIER ECHEVERRIA VIAL, y numeroso público, salieron favorecidos con los premios que se indican a continuación, los siguientes Bonos:

CON $ 5,000

01455 24857

CON $ 1,000

05735 42839 62802 81030 81268

CON $ 500

60732 52227 56132 58115 71467

CON $ 200

03027 03431 30109 32471 34039 34608 38708
54748 62122 88387

CON $ 100

01523 02390 04227 13072 13362 16870 17692
24672 33946 34436 36644 39173 40035 41607
51819 52453 53881 56117 56808 59954 64614
68146 74566 75834 78225 78657 83876 85068
92815 98338

CON $ 50

00717 05628 11305 12267 14819 15315 18880
20724 22498 23734 24343 25422 25486 29328
30897 32653 34003 34006 34039 34071 34112
36194 37271 40807 41394 43337 43453 44348
46024 46832 50385 51373 53730 61305 62625
64027 73104 76077 77630 81055 81356 82536
83071 83417 85232 85638 86668 88347 89249
92757

CON $ 20

00465 01574 02453 02866 02877 03135 03464
03673 03925 04101 04252 04358 06032 06429
08401 08489 08699 08702 09123 09627 11002
11474 12611 13446 16361 16416 16884 19490
19804 21053 21409 21432 21803 22174 22842
23023 23143 23425 24205 25002 25033 26215
26754 27015 27358 27634 28815 29127 30340
30681 31199 31743 31880 32039 32227 32265
32358 32409 32428 32865 32983 33075 33294
33322 33987 34013 34056 34390 34875 34938
35069 35183 35647 35748 36401 36645 37023
37538 37714 37726 38008 38383 38685 38705
38829 38998 39225 39444 39680 41013 41308
41889 42274 42314 43042 43301 43308 43428
43449 43622 44757 47301 47622 47817 48689
50669 51142 51817 52212 52635 52823 52843
53247 53338 53355 53427 53629 53643 54150
54223 54353 54672 54823 55115 55300 55466
55977 56143 56403 56649 56855 57035 58082
58675 59239 59324 59354 61075 62024 62347
63034 63170 63221 63229 63250 64176 64312
64446 64651 64975 65404 65843 66423 67663
68623 71029 71618 71803 71848 72016 73049
73315 73316 73355 73488 73626 74324 74350
74434 74641 74937 74973 75675 76193 76324
76912 78642 78964 79218 79339 79567 79832
81144 82857 83028 83324 84422 85073 85214
85304 86320 86372 86420 87065 87128 87137
87657 89370 89803 99237

CON $ 10

00623 01735 03228 04087 06287 06415 07384
08147 09902 10223 11425 11472 14094 15325
16603 18329 18834 20803 22038 24696 24837
24862 25012 25274 25638 26439 28115 28117
28219 29405 30318 30363 30751 32611 34859
35158 35304 35486 36792 37343 38208 38754
39776 40605 40768 41017 41080 41373 43216
43283 43351 44933 46625 47733 47813 50183
51709 51883 52132 52280 52440 54626 55020
55036 56560 56578 56685 59259 62330 64273
64942 66065 66450 68015 68317 68688 69621
69677 70308 70710 71604 72014 72062 73015
[illegible] 73096 73706 75653 75805 76454 77028
77245 79069 79378 82045 82345 86591 80626
86804 90074

PAGO DE PREMIOS

Los premios se pagan desde hoy en nuestra Oficina Matriz, Teatinos 333, de 10 a 12 de la mañana y de 2 a 6 P. M. En provincias en las Agencias de la Sociedad.

PROXIMO SORTEO: 25 DE OCTUBRE

Para los Bonos de UN PESO, con un total de 205 premios y un premio mayor de 5.000 pesos.

GUILLERMO M. BAÑADOS Y Cía.

CIGARRILLOS
MARYLAND
CABINET

LA SEÑORA LUISA SALINAS DE LYNCH.—

En la madrugada de ayer ha fallecido en esta capital, la señora Luisa Salinas de Lynch, vinculada a una de las más antiguas y prestigiosas familias de nuestra sociedad.

Muere a los 71 años de edad, después de haber consagrado su vida a la práctica de la caridad y de los nobles sentimientos que albergaba en su alma.

Viuda del que fué capitán de fragata y Director de la Escuela Naval don Luis Angel Lynch Irving, se dedicó al cariño y el ejemplo de sus hijos, quienes veían en ella a una madre ejemplar, abnegada y solícita.

Nieta de don Francisco de la Lastra, Director Supremo de la República, e hija de don Ambrosio Salinas Cotapos y de doña Carmen de la Lastra Izquierdo, heredó de sus mayores, distinción, bondad y ternura, lo que supo granjearle el afecto y estimación de todos los que tuvieron oportunidad de conocerla.

Sus funerales se efectuarán hoy, a las 9 y media de la mañana; el cortejo partirá desde su casa habitación, Villavicencio 64.

EL SEÑOR DON LUIS FELIPE PUELMA.—

Anoche ha dejado de existir en Valparaíso el señor don Luis Felipe Puelma.

El señor Puelma muere a los 75 años de edad, después de haber dedicado toda su existencia al servicio de las grandes obras de interés público.

Era Presidente de la Sociedad de Beneficencia de Valparaíso, donde había desarrollado una interesante labor.

Su fallecimiento ha sido hondamente lamentado en los círculos sociales, en los cuales tenía profundas vinculaciones y generales afectos.

CENTRO FEMENINO DE ESTUDIO.—

Hoy, a las 6 P. M., tendrá lugar una velada literario-musical en la salita de este Centro. Habrá interesantes números de música por alumnos del Conservatorio.

La entrada es libre.

—Se cita al Directorio, hoy a las 11 A. M.

Bailes de Moda

Cursos rápidos, en privado o colectivos, diurnos o nocturnos, clases y consultas a toda hora.

ACADEMIA

Se avisa a los alumnos y ex-alumnos que el Jueves próximo habrá academia libre práctica, la que será amenizada con la notable orquesta "Row-Bow". Local: España 570 (entre San Isidro y Carmen). M. AGUILAR, profesor práctico y de más actualidad.

BLENORRAGIA

Flores blancas y demás afecciones SECRETAS, por antiguas y rebeldes que sean se curan con la Inyección Excelsior del

Dr. DUMONT

ASOCIACION CRISTIANA DE JOVENES.—

Hoy, a las 6.30 P. M., el señor Alfredo Betteley dictará en la Asociación Cristiana de Jóvenes, San Antonio 74, una conferencia sobre "El espíritu constructivo de las instituciones deportivas del Brasil, Uruguay y Argentina".

Integrarán el programa varios números de piano, violín y canto, a cargo de distinguidos ejecutantes. La entrada es libre.

Quedan incluidos en el Virol los "vitamines" de crecimiento.

BEBÉ BYRNE.

"Este bebé nunca ha causado una mala noche a sus padres."

27, York St., Sacriston, Durham.
Muy Señores míos:

Adjunto les envío un retrato de mi bebé Alice, de 12 meses, quien ha tomado el Virol desde que nació. Aunque muy pequeñita al nacer, y no obstante que desde dos semanas después de haber nacido no ha tomado el pecho, nunca he tenido que llamar al médico y nunca me ha causado una mala noche. En la actualidad pesa 22½ libras, y tiene nueve dientes, los cuales le han salido sin inconveniente alguno. Es un bebé muy cariñoso y alegre, y estay muy agradecida al Virol por lo muy beneficioso que ha sido para mi hijita.

Quedo de Vds. su atta y s. s.,
(Fdo.) (Señora) M. BYRNE.

VIROL

Concesionario para Chile
Am. FERRARIS
Compañía 1295-Santiago

NO TIRE SU SOMBRERO VIEJO
HAY 18 LINDOS COLORES

G. Klimesch, Droguería Francesa, L. Despouy y Cía., Pablo A. Bauelr y Cía., L. Testart, A. Bucking, E. Hoyos, Droppelmann Hnos.

BAILES

Aprendizaje rápido y perfecto. Clases particulares. Tango argentino (moderno), Shottisch (madrileño), Paso-doble, Shimmy, One-Step, Vals Boston, etc.

Prof. RAFAEL M. BARROSO, Natanicl 177.—Casilla 538.
17-O

AHUMADA 27[illegible]
CASA Mc. ROSTIE
ENTRE AGUSTINAS Y HUERFANOS
GRAN LIQUIDACIO[illegible]
DE
VESTIDOS

VESTIDOS confeccionados en rica espumilla de todos colores y de modelos diferentes, últimas novedades, c|u. a. $ 12[illegible]

VESTIDOS confeccionados en gabardinas de lana de la mejor calidad, c|u. a. $ 9[illegible]

TRAJES SASTRE de gabardina de pura lana, con forro de seda fantasía, c|u. a. $ 19[illegible]

ABRIGOS, forma Raglan, confeccionados en rico género "Covert-Coating", c|u. a. $ 15[illegible]

MEDIAS

MEDIAS marca "Monito", con costura, en todos colores, el par a $ 4.90

MEDIAS de rica seda, con costura, en gran variedad de colores, el par a $ 9.90

Las Novedades Inglesas

REUNION SOCIAL.— Anoche un grupo de sus relaciones dió un malón a la señorita Berta Ureta de Benito, en su residencia de la calle Teatinos, retirándose a avanzadas horas de la noche, gratamente complacidos de las finas atenciones de los dueños de casa.

SINDICATO DE EMPLEADAS DE COMERCIO Y OFICINAS.— Hoy Martes, a las 9.30 P. M., se efectuará en el Teatro Unión Central la velada que esta Sociedad ha venido preparando desde hace algún tiempo y para la cual se ha preparado un excelente programa literario-musical.

Se nos ha pedido invitar especialmente a todas las personas que tengan simpatías por esta institución, la cual en un breve tiempo ha desarrollado con actividad una labor altamente social.

Han tomado palcos para este beneficio las siguientes familias: Fernández de Undurraga, Salas de Huneeus, Roberts de Correa, Solar de Domínguez, Ossa de Covarrubias, señorita Teresa Ossandón Guzmán, señorita Ana Errázuriz M., señorita Helene Lasserre, doctora Ernestina Pérez, doctor Enrique Laval M., señores gerentes de la Casa Gath y Chaves, don José Ureta, don Pedro Raggio, don Juan Nario; señor Pedro Miguel Melo, señor Sótero Rojas, señor Luis Brand y señor Salustio Poblete.

El directorio del Sindicato ruega a todas las personas amantes del progreso y educación de las jóvenes que dedican sus actividades al comercio y labran con sus solas fuerzas el bienestar propio y el de sus familias, quieran colaborar a sus esfuerzos por alcanzar la situación de alto prestigio que ellas desean y que muy justamente merecen. Ellas se han organizado para unir sus fuerzas y luchar por los nobles ideales que abrigan en sus almas, que no son otros que la dignificación del trabajo femenino y la comprensión de esta idea en todas las clases sociales que hasta hoy han mirado el trabajo como una carga indigna y humillante para la mujer decente. Ellas esperan la ayuda generosa de todos cuantos reciben la diaria cooperación de sus fuerzas y de su inteligencia.

ASOCIACION CATOLICA DE LA JUVENTUD FEMENINA "CENTRO SANTA ANA".— Se nos pide avisar a las socias de este Centro que hoy Martes 17 continuará sus clases de apologética el Pbro. don Anbíbal Carvajal, en Catedral 1674, a las 5 P. M. Se ruega la asistencia y puntualidad.

MANIFESTACION.— El Sábado pasado se efectuó en los comedores del Palace Hotel, la manifestación que los señores Daniel Arregui y Ramón Gurruchaga, ofrecían al Directorio del Centro Los Sábados Blancos.

Asistieron las siguientes personas: Daniel Arregui, Ramón Gurruchaga, Sinforoso Arregui, Celedonio Sepúlveda, Aquiles Pesce, Temístocles Cienfuegos, Enrique Bianchi Lanz, Doctor Antonio Gutiérrez, Luis Udezca y Gorbea, Doctor Ramón Martínez de Rosas, Fernando Freyhoffer, César Gustavo Moreno y Juan Gálvez Rivas.

—Un grupo de amigos e intelectuales ofrecerá próximamente una comida al joven escritor señor Manuel Antonio Vittino, con motivo de la publicación de su libro "Conceptos Modernos de la Mentalidad" y de su actuación periodística.

Las adhesiones se reciben hasta mañana en el estudio del abogado don Aquiles González, Galería Alessandri N.o 30.

DON LUIS DAVILA LARRAIN.— Se encuentra delicado de salud el señor don Luis Dávila Larraín.

EN SOCIEDAD.—

SEÑORITA LAURA PEREZ COVARRUBIAS

CLUB DE SEÑORAS.— Biógrafo. — Hoy Martes, a las 6.15, función destinada a la beneficencia. Se pasará la cinta Pathé New York, "Cásate con la pobrecita", obra de novísimo carácter satírico, farsa elegante y deliciosa, creación de la simpática pareja Cárter de Haven.

Esta función será a beneficio de los pobres de la parroquia de San Francisco Solano.

LA PROXIMA VISITA DE BENAVENTE.— Una nota de arte y acontecimiento dentro de nuestro ambiente intelectual será, sin duda, la venida del gran escritor español don Jacinto Benavente, que deberá llegar al país el 1.o de Noviembre al frente de una compañía de alta comedia en que figuran como elementos principales Lola Membrives y Ricardo Puga.

La colonia española, la sociedad de Autores Teatrales y en general todas las instituciones culturales de la capital, se aprestan a recibir dignamente al gran escritor y a tributarle los homenajes que su universal renombre se merece.

Como ya hemos anunciado, Benavente dará en el Municipal una serie de conferencias sobre asuntos de actualidad y sobre estética, y la compañía que dirige pondrá en escena sus mejores obras y algunas producciones de Linares Rivas, Alvarez Quintero y algunos escritores suramericanos.

En la secretaría del Municipal se encuentra abierto un abono a dicha temporada y se ha notado mucho interés por cubrirlo.

"EL TRIUNFO DE LA CIENCIA".— La Sociedad Nacional de Agricultura ha hecho circular entre sus asociados la siguiente invitación:

"Tenemos el agrado de invitar a usted a ver una película sobre agricultura que se exhibirá en la Sala Imperio hoy, en la tarde y noche. Se titula "El triunfo de la ciencia". Desarrolla un tema de gran trascendencia para el éxito de las operaciones que se ejecutan en los campos.

Escenas modernas de tractores arando espléndidamente, vacas de lechería champions de enormes producciones, alimentación científica a base de ensilaje, engordas de ganados, siembras y cultivos, son algunas de las escenas culminantes que se verán en el trascurso de la película, junto con hermosos paisajes y cuadros de la vida real.

La Sociedad Nacional de Agricultura se hace un deber en recomendarla a sus asociados no sólo por el agrado de contemplar magníficas escenas campestres, sino también por la enseñanza y progreso que ella significa para la agricultura del país".

BELLAS ARTES

La Exposición de F. Ch., Baude

En la Sala Eyzaguirre acaba de inaugurarse una exposición de cuadros del eminente pintor francés M. Ch. Baude.

Es un número reducido de telas, todas de mérito excepcional, producto de una paleta maestra, de una mano poderosa y experimentada.

Son cuadros de gran aliento, admirablemente compuestos, definitivos y seguros en el color y la línea. No hiere en ellos la vista ninguna disonancia, ninguna vacilación.

Forma el centro del conjunto una tela de grandes dimensiones, en que se adivina desde la primera ojeada la mano de un maestro de gran vuelo: "La muerte de Werther".

Es la obra en que las cualidades extraordinarias de M. Baude aparecen concertadas con mayor relieve. El ambiente, la fuerza dramática de las actitudes y las expresiones, la calidad exactamente expresada de las carnes, las ropas, los muebles, todo en este cuadro está perfectamente dispuesto para concurrir a producir, intensa y profunda, la impresión buscada. "La muerte de Werther" es una de esas telas que se ven una vez y ya no se olvidan. Viéndola, se explica cómo el jurado de un Salón Oficial de París lo exaltó al honor extraordinario del "Hors Concours" y la Medalla de Oro.

Por muchas circunstancias, esta obra monumental debería quedar en Chile. Es representativa de una generación de artistas franceses a la cual debe mucho el arte universal, y en la que Baude figuró como una personalidad sobresaliente.

Decimos figuró, porque aun cuando vive, es pretérita su vida para el arte. En defensa de la patria en las trincheras quedó para siempre inválido. Las obras que ahora se exponen en la Sala Eyzaguirre son las últimas que pintó antes de trocar por el fusil el pincel y la paleta, que no habría de volver a convertir en prodigiosa fuente de imágenes y colores.

Son admirables las "marinas" que figuran en la exposición Baude, tomadas en esa maravillosa "Cote d'Azur" que más de un viajero chileno debería adquirir para revivir los recuerdos de las lejanas jiras a Antibes y Monte Carlo. El fuerte azul del Mediterráneo vibra bajo la luz que el pincel de M. Baude sabía aprisionar magistralmente.

"LA MORT DE WERTHER"

Destacándose en el conjunto con la viva originalidad de su colorido, nos cautiva un paisaje africano, un "Nocturno en Biskra", que pertenece a la serie que pintó M. Baude en Africa, y que le valió el primer premio en una exposición de orientalistas verificada hace años en París.

Esta "Nuit clair a Biskra" constituye una de las notas más originales y agradables que nos haya sido dado contemplar en las interpretaciones de la naturaleza africana.

En el cielo límpido, de un azul único, la luna nueva se alza sobre la llanura africana, donde se ve entre la semi-sombra transparente de la noche un aduar hacia donde unos árabes caminan. Está dada maravillosamente la impresión de grandeza de la inmensidad del desierto bajo la inmensidad del cielo.

En la quincena de cuadros que forman el conjunto expuesto por M. Baude en la Sala Eyzaguirre, no hay ninguna que carezca de méritos e interés: es un conjunto que agradará a entendidos y profanos. Será un éxito merecido, porque se trata de una obra artística de la mejor ley.

S.

Ensayos de Coros
DE
QUO VADIS?

Tenemos especial encargo de la Dirección de los Coros de citar a ensayo general para hoy día, y los demás a las 5 1|2 P. M. en el Teatro Unión Central, y se recomienda la puntualidad en la asistencia. Se invita, pues, a todos los jóvenes de la A. N. E. C., a los alumnos de los Colegios, Liceos, Patronatos, a las Sociedades musicales Bach, Santa Cecilia, Orfeón Catalán y a los señores maestros Tomás Oscaris, José María Fuentes, M. Saldívar y Enrique Durán.

¡BAILE UD!.

JOSE NEIRA, reputado profesor, recién llegado de Nueva York, ex-director del Ferli Versee de París y de la gran Compañía de Operetas Velasco. Clases particulares y colectivas. (Bailes modernos y teatrales).— ESTADO N.o 363.

MUEBLERIA COLON
66 - BANDERA - 66
Dormitorios, Comedores, Escritorios, Catres, Muebles de asiento, Etc.
NOVIOS.—Antes de comprar sus muebles consulten nuestros precios.
O-16

HOTEL DE FRANCE
PUENTE 530.— CASILLA 236.— TELEFONO 2128.— SANTIAGO
Frente al Correo Central, a media cuadra de la Plaza de Armas
Unico Hotel Francés en la capital.—Cocina de primer orden dirigida por su propietario.—Departamentos confortables.— Baños. Precios moderados.
E. BOUTHEGOURD, Propietario

SALOME
SOMBREROS PARA SEÑORAS
Está abierta la EXPOSICION Y VENTA DE SOMBREROS DE PRIMAVERA para señoras y niñas. ULTIMAS CREACIONES DE LA MODA.
SERRANO 28

SOMBREROS
PARA SEÑORAS, SEÑORITAS Y NIÑAS
Por su elegancia, novedad e ínfimos precios, recomiéndanse por sí sólos los sombreros, hormas y fantasías que vende.
"SALOME" -- SERRANO 28
Transformaciones baratísimas.
NO.

RIVAS Y CALVO
Exhiben en su SALA DE EXPOSICIONES una artística colección de cuadros del artista señor J. A. CHESEBROUGH, la que puede visitarse diariamente, de 9 A. M. a 7.30 P. M. La entrada es libre.
1284 COMPAÑIA 1284

"PENSION FAMILIAS"
— CASA EXTRANJERA —
Habitaciones y departamentos con baño para familias y pasajeros. Gran patio y extensas galerías, confort. Cocina de primer orden.
766 MERCED 766 (UNA CUADRA PLAZA ARMAS)

FARO
CIGARRILLOS
20 cts. PAQUETE

ROPA BLANCA FINA
Sobre medida. Especialidad en ajuares para novias. Blusas. Bordados, calados, deshilados, monogramas. Estores, Visillos, Mantelería y todo lo concerniente al ramo.
Ajuares y vestiditos para niños.
Anita Plonka de Rimassa
Claras 246, entre Huérfanos y Agustinas

Sombreros
Modelo exhibe
SARA JOFRE. Merced 632

PARA EL DOLOR DE CABEZA
OBLEAS ANTINEURÁLJICAS
FARR
Poudre de Riz PRECIOSILLA

A la Sociedad de Santiago
Le hacemos presente que la
UNICA BOLETERIA OFICIAL
para la venta de entradas para
QUO VADIS?
es la establecida en el EX-BANCO SANTIAGO, (Ahumada esq. Agustinas).
Prevenimos al público que se toman estas medidas para evitar falsificaciones, anticipando que se observará la más estricta fiscalización el día del espectáculo.
Rogamos al público se anticipe a pedir sus entradas para evitar aglomeraciones.
La boletería estará abierta de 9 a 12 M. y de 2 a 8 P. M.
PRECIOS DE LAS LOCALIDADES:
Palcos 6 entradas ..... $ 100.00
Tribunas de 1.a ..... $ 10.00
Galerías ..... $ 2.00

MUEBLES
de todos estilos, a precios bajísimos, vende
"LA UNIVERSAL"
Catedral 1131
Frente al Congreso
Damos facilidades en el pago. Entrega inmediata
15-O.

Postres Tortas
Crema Chantilly
Orquesta Tarde y Noche
HASTA la 1 A. M.

Sorteo Gratis
ENTRE LOS LECTORES DE FAMILIA
Dos valiosos premios
En 1.o de Abril de 1923 se sorteará entre los lectores de la revista Familia y ante notario, dos hermosos vestidos de señora confeccionados al gusto de las personas premiadas, en los grandes y lujosos talleres de A. M. Robert, calle Ahumada N.o 200.
El primer premio será un vestido de valor de $ 600.
El segundo premio será un vestido de valor de $ 400.
Las personas favorcidas elegirán el género y ordenarán su confección conforme a las últimas novedades de la moda.
Para tener opción a este sorteo, recorte usted los cupones que aparecerán en las revistas desde el número de Octubre y por cada dos cupones de estos (de cualquier número o fecha) se le canjeará en las oficinas de la Empresa Zig-Zag, en Antofagasta, Valparaíso, Santiago y Concepción, por un boleto definitivo que servirá para el sorteo.
17-O

Estudiantes
Compren con tiempo sus afeites. Les recomiendo compren únicamente el Rojo Líquido de Werck y el blanquete Leche Ideal de Werck, que son los únicos que no dañan el cutis. Al contrario, lo mejoran.
Venta: Droguería Francesa, y en todas las buenas Boticas y Droguerías.
21-O

Juventud
Y
Elegancia
Se obtienen guiándose por los sabios consejos que aparecen en la Gran Revista de Modas
FAMILIA
El número correspondiente a Octubre, que saldrá el Martes 17, será un verdadero acontecimiento de Arte y Elegancia.
Hermosas fotografías de distinguidas señoritas de la Sociedad Chilena.
VEA UD.
FAMILIA
Que aparece HOY
IMPORTANTISIMA NOTICIA
Desde el presente número todos los ejemplares de "Familia" traerán un cupón en la primera página, que servirá para el Gran Sorteo de dos valiosos trajes que el favorecido puede ordenar se le confeccionen a su agrado, en los Grandes Talleres de A. M. Robert, Ahumada N.o 200.

MUNDIAL
Las mejores anilinas para seda, lana, algodón, paja, etc., etc.
Recién llegadas para uso casero.
20 COLORES DISTINTOS
Cada paquete trae el mordiente e instrucción
Botica Sto. Domingo

NO TIRE SU SOMBRERO VIEJO
TAN 18 LINDOS COLORES

POR MAYOR:
DAUBE y Cía
Valparaíso, Santiago, Concepción, Antofagasta, Llay-Llay

INFORMACIONES CABLEGRAFICAS

DE NUESTROS CORRESPONSALES ESPECIALES, VIAS EASTERN Y ALL AMERICA CABLES, INC., DE "THE UNITED PRESS"

MR. HUGHES Y EL SEÑOR BELTRAN MATHIEU ESTAN DE ACUERDO EN QUE NO HABRA DIFICULTADES PARA AMPLIAR EL PLAZO DEL CA DE LAS RATIFICACIONES DEL PROTOCOLO CHILENO - PERUANO, SI ESTE ES APROBADO EN SANTIAGO

SE CREE QUE EL JUEVES QUEDARA RESUELTA LA SUERTE DEL GOBIERNO DE COALICION DE GRAN BRETAÑA

ALEMANIA HA CANCELADO LA CUOTA DE CINCUENTA MILLONES DE MARCOS ORO QUE DEBIA PAGAR ANTEAYER A LA COMISION DE REPARACIONES

M. Franklin Bouillon, a su llegada a París, refuta las recientes declaraciones de Mr. Lloyd George, respecto de la cuestión de Oriente

El Presidente de la República Argentina asistirá a la recepción que ofrecerá mañana en Buenos Aires la Embajada Barros Borgoño

GRAN BRETAÑA

Mr. LLOYD GEORGE SE AFIRMARIA EN EL PODER

LONDRES, 16.— En los círculos políticos reina la impresión de que después del discurso pronunciado por Mr. Lloyd George, en Manchester, es menos probable que se verifiquen las elecciones generales, dada la buena impresión que, en general, han causado las declaraciones hechas por el premier británico.— (Havas).

FALLECIMIENTO

LONDRES, 16.— Ha fallecido Sir Arthur Davidson, caballerizo de la Reina Alejandra.— (Havas).

UNA REUNION INESPERADA DEL PARTIDO CONSERVADOR

LONDRES 16.— La sesión del Partido Conservador, convocada inesperadamente para el Jueves, puede traer como resultado una crisis ministerial tanto más cuanto que dicho partido no debía reunirse antes del 15 de Noviembre. —(U. P.)

MATERIAL FERROVIARIO BELGA PARA CHINA

LONDRES, 16.—Comunican de Bruselas que una firma belga firmó un contrato para entregar a China material ferroviario por una suma de ciento cincuenta millones de francos.—(U. P.)

LA CONFERENCIA DE Mr. CHAMBERLAIN CON LOS MINISTROS CONSERVADORES

LONDRES, 16. — Se ha sabido que la elección depende en gran parte de la conferencia que tendrá hoy Mr. Chamberlain con los Ministros conservadores.

La renuncia de Mr. Lloyd George o la disolución del Parlamento pueden ocurrir en cualquier día de la presente semana.—(U. P.)

LOS PARLAMENTARIOS CELEBRARAN EL JUEVES UNA IMPORTANTE REUNION

LONDRES 16.—Los círculos oficiales consideran importantísima la reunión del Jueves de los parlamentarios conservadores, durante la cual se cree que Mr. Chamberlain pedirá un voto de confianaza.

Si éste es acordado, la convocación a próximas elecciones no sería ya necesaria; y si es rehusado, Chamberlain y sus colegas conservadores renunciarían.

Se cree que Mr. Lloyd George renunciaría en tal caso, o aconsejaría al Rey disolver el Parlamento.

SOBRE EL CANJE DE LAS RATIFICACIONES DEL PROTOCOLO

NO HABRIA DIFICULTADES PARA AMPLIAR EL PLAZO FIJADO, SI CHILE APRUEBA EL DOCUMENTO

WASHINGTON, 16.—El Secretario de Estado, Mr. Hughes y el Embajador de Chile, señor Beltrán Mathieu, están de acuerdo en que no surgirá dificultad alguna respecto de la ampliación del plazo fijado para el canje de las ratificaciones del protocolo, en Wáshington, si Chile, eventuamente, aprueba dicho documento. —(U. P.)

Mr. CHURCHILL ENFERMA REPENTINAMENTE

LONDRES, 16.— Mr. Churchill se enfermó repentinamente, creyéndose que sufra de gastro enteritis. En consecuencia, canceló sus compromisos, incluso el discurso que debía pronunciar mañana en Bristol.—(U. P.)

RUMANIA

LA LLEGADA DE LOS SOBERANOS A BUCARET

FESTIVIDADES EN LA CIUDAD

BUCAREST 16.— Los soberanos e invitados partieron ayer de Alba Julia para Bucarest, firmando antes de su partida documentos conmemorativos de la coronación.

El cortejo llegó esta mañana a las cercanías de Bucarest, y estaba formado por fanfarras militares seguidas de las banderas de todos los regimientos.

Seguían el Rey a caballo, el Mariscal Foch, Nicolás de Rumania, el Duque de York, el Príncipe Pablo de Serbia, el Infante don Alfonso.

Más atrás venían las misiones extranjeras.

Tres coches a la Daumont conducían a la Reina y a las princesas rumanas.

Al entrar el cortejo a la ciudad, el Alcalde presentó al Rey el pan y la sal.

Después de almuerzo se efectuó el cortejo histórico en que se representaban las principales fases de la historia del país.

Se siguió después un desfile de 10,000 alcaldes en traje nacional.

La gran muchedumbre que asistía a pesar de la persistente lluvia ovacionó al cortejo.

El General Berthelot entregará el Jueves a Jassy Galtz la Cruz de Guerra francesa.—(Havas).

ALEMANIA

VON SIMONS PRESIDENTE DE LA CORTE SUPREMA DE LEIPZIG

BERLIN, 16.—El ex- Ministro de Relaciones Exteriores, von Simons, se hizo cargo de la presidencia de la Corte Suprema de Leipzig.—(U. P.)

LAS ACTIVIDADES COMUNISTAS

BERLIN, 16. — La policía ha detenido a un grupo de comunistas comprometidos en los sucesos del circo Bush.

Las investigaciones realizadas han dejado de manifiesto que esas perturbaciones eran cuidadosamente preparadas, de acuerdo con un verdadero plan militar y que eran únicamente una parte del plan general de los comunistas para provocar desórdenes en todas partes, aprovechándose del malestar causado por la situación económica. —(U. P.)

LOS SOCIALISTAS ACEPTAN LA POSTERGACION DE LAS ELECCIONES

BERLIN, 16.—En una reunión habida entre Wirth y los jefes de los partidos socialistas se aceptó la postergación de las elecciones, siempre que Ebert continúe en el poder hasta 1926.

Los demás partidos, no obstante convenir en la postergación, no desean que se prolongue tanto.— (U. P.)

AUMENTO DE LA DEUDA FLOTANTE

BERLIN 16.— La deuda flotante aumentó en los primeros diez días de Octubre en 38 mil millones de marcos.— (Havas).

PROPAGANDA EN FAVOR DE LA CREACION DE EMBAJADAS EN BRASIL, ARGENTINA Y CHILE

BERLIN, 16.— Se ha iniciado una propaganda para elevar al rango de Embajadas las representaciones diplomáticas en Buenos Aires, Río de Janeiro y Santiago de Chile.—(U. P.)

BULGARIA

LOS SOBERANOS LLEGAN A BUCAREST

BUCAREST, 16.—Los soberanos y todos los invitados llegaron en la mañana procedentes de Alba Julia.

El cortejo entró solemnemente a la ciudad, dirigiéndose a la Catedral. Después se ofreció un gran almuerzo en el Palacio Metropolitano.

En seguida, los soberanos asistieron al desfile del cortejo histórico.

La muchedumbre ovacionó a los reyes y a las diversas delegaciones. —Havas).

EL SEÑOR BELTRAN MATHIEU CONFERENCIA CON Mr. HUGHES

EN LA REUNION SE HABRIAN OCUPADO DE LA SITUACION DE CHILE CON RESPECTO AL PROTOCOLO

WASHINGTON, 16.—El señor Beltrán Mathieu conferenció con el Secretario de Estado Mr. Hughes, estimándose que en esa reunión se trató de la situación de Chile con respecto al Protocolo referente a Tacna y Arica, y de la posibilidad de ampliar el plazo fijado para el canje de las ratificaciones en Washington, lo que, según se cree, no encontrará objeción alguna de parte del Gobierno de los Estados Unidos.—(U. P.)

CHINA

REBELION EN LA PROVINCIA DE FU-KIEN

LONDRES, 16. — Según informaciones oficiales recibidas en el Ministerio de Relaciones Exteriores y procedentes de Pekín, se ha estallado una rebelión en la provincia de Fu-Kien, donde se cree que, según se asegura, los restos de las fuerzas de Sun Yat Sen, se apoderaron de Foochow el 12 del presente, proclamando un Gobierno independiente. Tropas de marina norteamericana y japonesas han desembarcaron. No hay daños. (U. P.)

SURESLAVIA

NOTIFICACION QUE EL GOBIERNO HABRIA RECIBIDO DE ITALIA

PARIS, 16.— "La Agencia en su edición de la tarde dice que el Gobierno de Suresláv... nicado al de Roma que... cirán complicaciones si las tropas ocupan a Fiume.—

LA SITUACION POLITICA EN GRAN BRETAÑA

¿Renunciará Mr. Lloyd George o se rehusará a disolver el Parlamento? — Los últimos acontecimientos de ayer.— Se cree que el Jueves puede decidirse la suerte del Gobierno de coalición.

LONDRES 16.— Lo que promete ser una semana decisiva en la política de Gran Bretaña se inició hoy con una situación que cambia todas las horas, manteniendo Mr. Lloyd George en reserva su decisión de si se resolverá a renunciar o a disolver el Parlamento, dirigiendo un llamado directo al país, por medio de las elecciones generales.

Entre los acontecimientos de importancia que se han desarrollado hoy, figuran los siguientes:

Primero: Convocación de una sesión del partido unionista para el Jueves.

Segundo: Conferencias entre Mr. Lloyd George, Mr. Chamberlain, Lord Birkenhead, Mr. Churchill y Mr. Horne.

Tercero: Decisión de Mr. Lloyd George de pronunciar el Sábado próximo otro discurso en alguna ciudad del Norte del país.

Cuarto: Reunión de los miembros unionistas del Gabinete para considerar la actitud que adoptarán con respecto de Mr. Lloyd George, así como la política que recomendarán el Jueves en la reunión del partido.

Además, numerosas otras conferencias habidas entre leaders políticos y el anuncio de una cena de discursos que se han anunciados en la semana. Inglaterra la impresión de contrarse en el momento de los cambios políticos.

No hay duda que el importante de los acontecimientos de hoy ha sido la convocatoria a la reunión unionista. Se indica que los leaders unionistas creen en la necesidad de solver prontamente la crisis nista permanecen con Lloyd George y la coalición. No se separan de ella para formar un programa único de... tratar de formar un Gobierno estrictamente unionista.

La suerte del Gobierno de Lloyd George puede decidirse en la reunión del Jueves.

Mr. Chamberlain, Lord Birkenhead y Mr. Horne son entre los miembros del Gabinete que, según se... yarán a Mr. Lloyd George... sibilemente, llevarán a la mayoría del partido... no se sabe si la minoría... suficientemente poderosa... car una escisión dentro del partido.

RALPH H. TURNER.

LA SITUACION DE ORIENTE

POLITIS ASUME LA PRESIDENCIA DEL GABINETE GRIEGO

ATENAS, 16.— Politis asumió las funciones de presidente del Consejo de Ministros.— (Havas).

LOS TURCOS TERMINAN EL RETIRO DE SUS TROPAS DE CHANAK

CONSTANTINOPLA, 16.— Los turcos terminaron la retirada de sus tropas en el frente de Chanak. —(Havas).

LA EVACUACION DE LA TRACIA POR LOS GRIEGOS

CONSTANTINOPLA, 16.— Han partido para la Tracia nueve misiones aliadas para vigilar la evacuación de esas zonas por las fuerzas griegas.— (Havas).

VENIZELOS SE RETIRARA DEFINITIVAMENTE DE LA POLITICA

ATENAS, 16.— Los diarios publican un telegrama de Venizelos, anunciando su decisión de abandonar definitivamente la política, después de que la paz haya sido firmada.

Venizelos afirma que esta determinación suya es irrevocable. — (Havas).

BULGARIA PEDIRA UNA SALIDA AL MAR EGEO

SOFIA, 16.— El Gobierno de Bulgaria está preparándose para presentar en la Conferencia de Paz de Oriente una petición de salida al Mar Egeo, a través de la Tracia Ocidental.— (Havas).

DIFICULTADES EN LA EVACUACION DE LA TRACIA

ATENAS 16.— Nider comunicó al Gobierno y al general Harrington que la compañía francesa de ferrocarriles no le suministra material rodante en cantidad suficiente para evacuar la Tracia en el periodo fijado.—(U. P.)

DECLARACION DE POLITIS ACERCA DE LA SITUACION

ATENAS 16.—El premier Politis, entrevistado, declaró que la situación era de las más críticas y que hacía necesarias, inmediatamente, las elecciones generales.— (U. P.)

LA SEDE DE LA CONFERENCIA DE PAZ

LONDRES 16.—Se sabe que los aliados tratan de que la sede de la próxima conferencia de paz con los turcos esté situada en territorio suizo.—(U. P.)

LA POSIBLE SEDE DE LA CONFERENCIA DE PAZ

PARIS, 16.—Se informa, semioficialmente, que los turcos han aceptado que la Conferencia de Paz se reuna en alguna ciudad de Europa en vez de Oriente.

Los aliados han iniciado un intercambio de comunicaciones y es posible que se pongan de acuerdo sobre alguna ciudad de Suiza o de Francia.

Francia pide encarecidamente que dicha conferencia sea convocada cuanto antes para que los asuntos de Oriente queden solucionados antes de que principie la Conferencia de Bruselas, que deberá ocuparse de los problemas de las reparaciones y de las deudas interaliadas.—(U. P.)

UNA INVITACION DEL GENERAL HARRINGTON A SMID BEY

CONSTANTINOPLA, 16.—El general Harrington invitó a Smid Bey a volar sobre la Tracia para imponerse de la forma en que ha sido ordenada la evacuación.

Además, el jefe birtánico agradeció a la prensa su cooperación en favor del acuerdo el que, según cree y espera, será cumplido lealmente por los turcos.—(U. P.)

LA EVACUACION DE LA TRACIA POR LOS CRISTIANOS

CONSTANTINOPLA 16.—Hordas de cristianos evacuan la Tracia. Los trenes son insuficientes y son numerosos los hombres, tanto ancianos como jóvenes, que emprenden la marcha a pie, llevando alimentos en cantidad insuficiente.— (U. P.)

FERID BEY REFUTA LAS ASEVERACIONES DE Mr. LLOYD GEORGE

PARIS, 16.—Ferid Bey, entrevistado, refutó las aseveraciones de Mr. Lloyd George formuladas en el discurso que pronunciara en Manchester.

"Las estadísticas europeas referentes al año 1914—dijo—estimaban en 1.178,000 el número total de armenios en todo el Imperio turco, de suerte que no nos habría sido posible masacrar a un millón y medio".

Al referirse a la acusación lanzada por el premier británico, de que los turcos habían masacrado medio millón de griegos, dijo: "No debiera permitirse a ningún hombre de Estado desfigurar tan completamente los hechos, sobre todo cuando en las llanuras de la Anatolia humean aún los incendios provocados por los griegos, así como está fresco también el recuerdo de las matanzas por ellos ordenadas".—(U. P.)

DESARMES ATRIBUIDOS A LA GENDARMERIA KEMALISTA

LONDRES, 16. — Según noticias procedentes de Atenas, que no han sido confirmadas hasta ahora, despachos de Constantinopla anunciarían que la gendarmería kemalista que se dirige a la Tracia habría destruido la aldea de Chiles, en la costa del Mar Negro, dando muerte a numerosos griegos, deportando a otros y raptándose a numerosas mujeres.—(U. P.)

LA CONDUCTA DE LOS GRIEGOS EN ESMIRNA

PARIS, 16. — M. Franklin Bouillon, en la declaración que hizo a los representantes de la prensa, acusó a los griegos de haber incendiado deliberadamente a Esmirna, destruyendo por medio del fuego a cerca de cien mil casas.

M. Bouillon agregó que en el interior del país, los griegos se habían conducido peor que los alemanes durante la guerra.—(U. P.)

MR. FRANKLIN BOUILLON REFUTA EL DISCURSO

DE MR. LLOYD GEORGE

Denuncia las atrocidades cometidas por los griegos en su retirada de Anatolia y elogia la conducta de los turcos. — El discurso del premier británico puede crear una atmósfera de desconfianza, en la cual sería difícil sujetar al Ejército turco a pocas millas de Constantinopla.

PARIS, 16.— Mr. Franklin Bouillon convocó a los representantes de la prensa mundial, y ante ellos pronunció un discurso que es interpretado como la respuesta de Francia al reciente discurso de Mr. Lloyd George.

En sus declaraciones, M. Bouillon acusa al premier británico de haber envenenado la atmósfera, como resultado de sus palabras y refuta su tesis de que la fuerza fué la que salvó la paz mundial.

M. Bouillon, hablando calurosamente, acusó en forma categórica a los griegos de haber incendiado deliberadamente a Esmirna y varias otras ciudades, durante su retirada.

"Obraron en forma salvaje—agregó—como jamás lo hicieron los alemanes durante la guerra. Cien mil casas fueron incendiadas y ochocientos mil individuos quedaron sin hogares. Un alto oficial del ejército griego supervigilaba el regadío con gasolina. Ahora comprenderéis por qué los turcos han insistido en enviar su gendarmería a la Tracia".

Declaró que la guerra europea había estado nuevamente pendiente de un hilo durante la Conferencia de Mudania, cuyas horas habían sido las más graves que había presenciado la Europa desde 1914 y, al elogiar a Mustafá Kemal, declaró que los turcos habían obrado en interés de la paz mundial al aceptar las peticiones aliadas.

Para dar una idea de la gravedad y peligros de la situación, dijo que en una oportunidad la guerra había dependido de la mísera cuestión de si los aliados concedían a los turcos la estación ferroviaria de Adrianópolis que está sobre el río, y agregó que los turcos habían dado muestras de un tacto sin igual al sujetar un ejército victorioso de ciento cincuenta mil hombres a menos de cuarenta kilómetros de su capital.

Manifestó que el discurso de Mr. Lloyd George podía crear una atmósfera de desconfianza, y que "no sería fácil entonces sujetar al ejército turco a pocas millas de Constantinopla.

WEBB MILLER.— (U. P.)

ESTADOS UNIDOS FRENTE A LA SITUACION ECONOMICA DE EUROPA

Una carta del Presidente Harding a Mr. Mondell. — Se le interpreta como el presagio de una acción definida en favor de la solución de los problemas económicos del Viejo Continente.

WASHINGTON, 16.—La declaración del Presidente Harding, de que "lo último que hay en nuestro pensamiento es el deseo de aislarnos del resto del mundo", formulada en la carta que dirigiera a Mr. Mondell, leader de la Cámara de Representantes, es interpretada en las esferas políticas de esta capital como el presagio de un movimiento definido de los Estados Unidos, con respecto de la solución de los problemas económicos de Europa.

La carta agrega: "Queremos ser auxiliadores y útiles. En primer lugar, deseamos protegernos a nosotros mismos y luego emplear nuestra fuerza, acrecentada por medio de esa política, en favor del bienestar general de la Humanidad; tal es nuestro sincero propósito."

El Presidente no menciona la forma en que Estados Unidos puede ayudar a Europa pero cunde en ésta la creencia en la posibilidad de la convocación de una conferencia económica, por los Estados Unidos, en alguno de los meses próximos.

Una acción en ese sentido es recomendada encarecidamente por varios grupos de representantes del país. En algunas esferas se interpreta la carta del Presidente como significando que los Estados Unidos deben primeramente "poner las cosas en orden, en su casa", antes de tratar de ayudar a Europa.

La carta expone la forma en que los gastos del Gobierno, y particularmente los referentes al ejército y a la marina, han sido reducidos, como también que la nueva tarifa aduanera ha sido concebida en una forma flexible que le permite hacer frente a las cambiantes condiciones del mundo. Estas declaraciones son consideradas de suma importancia porque es sabido que el Gobierno no desea conceder su ayuda mientras que los países europeos no hayan adoptado una actitud semejante, especialmente en lo que se refiere a la reducción de sus gastos navales y militares.

En uno de los acápites de su carta, dice el Presidente: "Nuestro deber primordial es proteger nuestros intereses nacionales, pero muchos medios de protección verdadera nos vienen de la cooperación de las otras naciones."

—A. L. BRADFORD.—(U. P.)

Jaulas de Bronce

Ofrecemos un enorme surtido en nuestro Departamento Especial

HAY GRAN VARIEDAD DE MODELOS DE VERDADERO GUSTO A PRECIOS MUY VENTAJOSOS

Como asimismo un gran surtido de

BAÑOS BEBEDEROS, COMEDEROS, RESORTES Y GANCHOS MURALES PARA JAULAS

MORRISON & CO.

AHUMADA 65 - 71 SANTIAGO

3.000.000 $ CHILENOS

La gran Lotería de fin de año en MONTEVIDEO. Juegan $ 500,000 uruguayos el 30 de Diciembre. ESCRIBA HOY MISMO pidiendo informes:

CALLE BUENOS AIRES 812. — MONTEVIDEO
DE CAMILLI & CIA.

HAGASE MILLONARIO

Soc. Anón. Com. "Braun & Blanchard"

"VALDIVIA" Descargando en Punta Arenas.

"MAGALLANES" En viaje a Punta Arenas e intermedios.

"CHILOE" En viaje a Punta Arenas

"ALEJANDRO" En Puerto Montt.

BANDERA N.o 180 SANTIAGO | BLANCO 957 y 959 Teléf. Ing. 1047 y Nac. 261 VALPARAISO

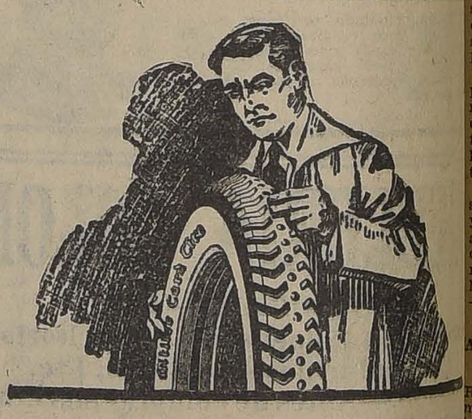

En la ciudad de Akron, Ohio, donde se fabrica el 70 o/o de los neumáticos del mundo el 60 o/o de los automóviles están equipados con los

Neumáticos MILLER

"Engranados al Camino"

HALBERSTADT & Co.

DELICIAS 1437. TEL. ING. 3313

AZULEJOS BLANCOS ALEMANES

PARA

Piezas de baño, Toilettes, Cocinas, Despensas, Bóvedas, etc.

tienen en existencia

WIEGAND y Cía.

Bandera 547 - Casilla 4

GRAFICAS DEL EXTERIOR

AGENCIA HAVAS. — LOS ORIGINALES DE TODOS LOS CABLEGRAMAS QUE SE INSERTAN EN ESTA SECCION ESTAN A DISPOSICION DEL PUBLICO EN ESTA IMPRENTA

FRANCIA

M. FRANKLIN BOUTHON REGRESA A PARIS

PARIS, 16.—M. Franklin Bouillon llegó a ésta a las nueve de la mañana, procedente de Constantinopla.— (Havas).

LA FEDERACION DE COMUNISTAS PIERDE 30 MIL ADHERENTES

PARIS, 16.— La Federación de Comunistas de Francia ha perdido 30 mil adherentes.— (Havas).

EL AVIADOR FARMAN ENSAYA CON EXITO VUELOS SIN MOTOR

PARIS, 16.— El conocido aviador francés Henri Farman, debutando en vuelos sin motor, consiguió volar ocho veces, manteniéndose en el aire, durante uno de los vuelos, cuatro minutos veinte segundos.— (Havas).

LA DECLARACION DE FRANKLIN BOUILLON

PARIS, 16. — M. Franklin Bouillon, a su llegada a esta capital, declaró: "El discurso de Mr. Lloyd George corría el riesgo de comprometer la paz en Oriente, si nuestra labor no hubiera sido solicitada".

Inmediatamente después de su llegada, conferenció durante una hora con M. Poincaré.—(U. P.)

UNA DE LAS CONDICIONES QUE FRANCIA IMPONDRIA A LA MORATORIA ALEMANA

PARIS, 16. — Se anuncia que el Gobierno considera la posibilidad de exigir, como una de las garantías de la moratoria alemana, un plan que lleva consigo la extensión de las finanzas públicas en el territorio del Rhin, creándole un presupuesto separado y, posiblemente, sustituyendo al marco por el franco como unidad monetaria.

Se hace notar que Francia está legalmente autorizada por el Tratado de Versalles a adoptar esa medida, en vista del no cumplimiento, por Alemania, de algunas de sus cláusulas.—(U. P.)

EL GANADOR DE LA COPA LABRIN PARA AVIONES

PARIS 16. — El teniente Rabatel es detentor de la Copa Labrin para aviones.

Partió de París a las 9.53; llegó a Bruselas a las 12.53,5; volvió a París a las 14.55.8; batió la performance del capitán Pinsard, por 31 minutos 59 segundos 3|5. — (Havas).

APARICION DE UNA NUEVA ESTAMPILLA DE CORREOS

PARIS 16. — Próximamente aparecerá una nueva estampilla de correos con la efificie de Pasteur—(Havas).

LA ESPOSA DEL MULTIMILLONARIO MAC-CORNICK DEBUTARA COMO CANTANTE

PARIS 16. — La esposa del multimillonario americano, Mr. Mac-Cornick, partió para Tours, donde debutará como cantante y continuará una jira de conciertos por las principales ciudades de Francia, contando con la completa aprobación de su marido. — Havas).

EL EMBAJADOR DA GAMA HABLA DE LA ULTIMA ASAMBLEA DE LA LIGA DE LAS NACIONES

PARIS 16. — El señor Dionisio Da Gama partió de París con destino a Londres para hacerse cargo de la Legación del Brasil en esa capital.

Entrevistado por un representante de la Agencia Havas, declaró que estaba gratamente sorprendido del espíritu de cooperación y de iniciativa que había presidido la discusión de la Conferencia de Ginebra, ya fuera en las sesiones plenarias, ya en el seno de las comisiones.

Dije que los diversos delegados, penetrados de los más altos intereses internacionales, habían hecho concesiones y aceptado puntos de vista sobre cuestiones en las que parecía que debían ser intransigentes.

Da Gama agregó que la tercera sesión había sido la más fructífera y que el deseo de llegar a un acuerdo manifestado por todos los delegados, permitía esperar mejores resultados de la actividad de la futura sociedad de las naciones. —(Havas).

LOS PAGOS DE ALEMANIA A LA COMISION DE REPARACIONES

PARIS, 16.—La Comisión de Reparaciones ha recibido de Alemania 47.445,155 marcos oro en letras, pagaderas en Bruselas el 15 de Abril próximo.

Esta entrega, agregadas a varias otras, da el total de cincuenta millones que debía cancelarse ayer. —(U. P.)

CONFERENCIAS SOBRE LA AMERICA LATINA

PARIS, 16.—En la Universidad de Ciencia Social se realizarán veinticinco conferencias referentes a la América Latina, las que se iniciarán el 10 de Noviembre y versarán sobre historia, filosofía, economía, literatura, ideología, etc.—(U. P.)

UN LLAMADO A LOS AGRICULTORES DEL MUNDO

PARIS, 16.—Comunican de Spad que el Congreso Agrícola votó la aprobación del programa presentado por el ex-Ministro francés, M. Doret, en el cual se pide que todos los agricultores del mundo, tiendan sus esfuerzos a un fin común, en beneficio de la humanidad. —(Havas).

ITALIA

LOS SOBERANOS REGRESAN DE BELGICA

ROMA, 16.— Los soberanos italianos, de regreso de su viaje de Bélgica, llegaron al Castillo de Macognini.— (Havas).

SCHANZER LLEGA A ROMA

ROMA, 16.— El Ministro de Relaciones, señor Schanzer, ha llegado a esta capital.— (Havas).

EL REY HACE UN OBSEQUIO A D'ANNUNZIO

ROMA, 16.—Se dice que el Rey Víctor Manuel envió a D'Annunzio un presente personal.

El poeta, en su carta contestación, reafirmó su fe inconmovible en los destinos de la monarquía. —(U. P.)

EL PAPA RECIBE AL NUNCIO EN ARGENTINA

ROMA, 16.—El Papa recibió en audiencia a Monseñor Beda, cardenal y nuncio en la República Argentina.—(U. P.)

LA LISTA DE LOS NUEVOS SENADORES ES PRESENTADA A LA FIRMA REAL

ROMA, 16.— Ha sido sometida a la firma del Rey la lista de los nuevos Senadores que serán nombrados en breve.—(U P.)

LA REPRESENTACION DE ITALIA EN LA CONFERENCIA DE BRUSELAS

ROMA, 16. — Se anuncia que el senador Maggiorino Ferraris y el comendador Bianchini representarán, respectivamente, al Ministerio de Relaciones Exteriores y al de Hacienda en la Conferencia de Bruselas, que se inaugurará mañana para discutir la organización que se establecerá en Austria para administrar el empréstito aliado arreglado por la Liga de las Naciones.—(U. P.)

LA REPATRIACION DE LOS ULTIMOS PRISIONEROS DE GUERRA en poder de los rusos

ROMA, 16. — El Gobierno ha designado una comisión especial para que se traslade a Rusia con el objeto de hacerse cargo de la repatriación de los prisioneros de guerra italianos que aún quedan en poder de los rusos.—(U. P.)

PROTESTA POR LA FABRICACION DE PAN DE GUERRA

ROMA, 16.—La prensa y el público protestan por la vuelta a la fabricación del pan de guerra, manifestando que es necesario importar más trigo, puesto que la economías apenas llega a diez millones de liras al año.—(U. P.)

RUSIA

EL REFUERZO DE LA FLOTA DEL BALTICO

RIGA, 16.—El Consejo de Petrogrado decidió proseguir el refuerzo de la flota del Báltico.—(Havas).

INDIA

LA PRENSA HINDU ATACA A Mr. LLOYD GEORGE

BOMBAY 16. — La prensa, refiriéndose al discurso pronunciado por Mr. Lloyd George, en Manchester, lo califica de contener una serie de mezquinas comedias de salón, en las que ha tratado de demostrar que su política salvó al Imperio, siendo que, por el contrario, su política colocó al país al borde de una guerra inútil e inevitable. — (Havas).

BELGICA

EN MONETICH SE PROCLAMA LA AUTONOMIA BULGARA

SOFIA, 16.—Ha sido proclamada la autonomía búlgara en Macedonia, en la región de Monetich.—(Havas).

ESPAÑA

ENTREGA DE UNA BANDERA A LOS REGULARES DE LARACHE

SEVILLA 16. — Resultó solemne la ceremonia de la entrega de una bandera a los regulares de Larache. La reina leyó un discurso patriótico y entregó una bandera a nombre de las mujeres españolas.

El rey ofreció dos condecoraciones al capitán de las tropas indígenas, que se distinguió en la campaña. El Soberano le entregó las insignias respectivas.

Debido a la lluvia, la ceremonia no tuvo el brillo que se esperaba. —(Havas).

LA NIVELACION DE LOS PRESUPUESTOS

MADRID, 16.—"El Diario Universal" señala las bases del programa liberal para nivelar los presupuestos.

"El Gobierno—dice—acusa un déficit de mil siete millones cuando, en realidad, asciende a mil trescientos millones".

A continuación se encarece una reducción en los gastos de Marruecos.—(U. P.)

INUNDACION EN CASTELLON

MADRID, 16.—Comunican de Castellón que, como consecuencia de las grandes lluvias, ha quedado inundada la región, y la ciudad a oscuras debido a que las aguas invadieron la planta productora de fuerza eléctrica.

Los pueblos han quedado destruídos y los huertos convertidos en lagos. Los ríos se han desbordado y sesenta casas se han derrumbado.

Hay numerosos heridos—(U. P.)

ACCIDENTE EN UN AERODROMO

MADRID, 16.—En el aeródromo de Jetafe dos aeroplanos, en el momento de elevarse, chocaron, resultando heridos ambos pilotos. —(U. P.)

TRINIDAD

EL RAID DE SAMPAIO CORREIA

AYER CUBRIO LA JORNADA DE LA MARTINICA A TRINIDAD

SAN JUAN (PUERTO RICO) 16.—El Sampaio Correia llegó a la isla Trinidad a las 2.30 de la tarde.

Hinton declaró que este vuelo desde la Martinica a Trinidad había sido la peor parte del viaje, pues había tenido que soportar un tiempo tempestuoso, siendo constantemene arrastrado hacia el Oeste, por fuertes vientos que soplaban del Noroeste, empujándole hacia la costa de Venezuela.

Los aviadores han sido objeto de numerosas manifestaciones de cortesía, ofreciéndoseles un lunch en el Club Unión y, esta noche, una recepción en la Casa de Gobierno. Han manifestado que tienen la intención de salir mañana de Puerto España.—(U. P.)

ESTADOS UNIDOS

LOS SOBREVIVIENTES DEL "CITY OF HONOLULU"

LLEGAN A WILMINGTON

WILMINGTON (CALIFORNIA) 16.—El transporte norteamericano "Thomas" llegó hoy a ésta trayendo a su bordo a 261 entre oficiales, tripulantes y pasajeros, salvados del incendio del "City of Honolulu".—(U. P.)

PROPOSICION NORTEAMERICANA RECHAZADA POR EL GOBIERNO BRITANICO

WASHINGTON, 16.—Sir Auckland Geddes entregó al Departamento de Estado una nota del Gobierno británico en que éste se niega a aceptar la proposición americana de llevar a cabo un registro y confiscación mutuos, a bordo de los buques y fuera de las tres millas del mar territorial, con el objeto de combatir el contrabando de licores.—(U. P.)

TERMINA LA CONTROVERSIA ENTRE EL GOBIERNO Y LA "WESTERN UNION TELEGRAPH CO."

WASHINGTON, 16.—La controversia iniciada entre el Gobierno de los Estados Unidos y la "Western Union Telegraph Co.", respecto del desembarco del cable submarino procedente de las Indias Occidentales, terminó, pues ambas partes pidieron la suspensión de toda acción judicial.—(U. P.)

UNA CARTA DEL PRESIDENTE HARDING A MR. MONDELL

WASHINGTON, 16.— Una carta del Presidente Harding, enviada al leader de la Cámara de Representantes Mr. Mondell y publicada esta mañana, declara que "con la mejor inteligencia reconoce la necesidad de fomentar la intimidad y comprensión en la familia política, social y económica de las naciones".

Más adelante defiende las nuevas tarifas aduaneras que, gracias a sus estipulaciones elásticas, permiten hacer frente a las condiciones del mundo, que cambian constantemente.—(U P.)

EL RETIRO DE LAS TROPAS NORTEAMERICANAS DEL TERRITORIO ALEMAN

WASHINGTON, 16. — Se sabe que el Presidente Harding conferenció con el Ministro de la Guerra, Mr. Weeks, y con el general Pershing, respecto del retiro del millar de soldados norteamericanos que aún permanecen en Alemania, estimándose que, después de la conferencia, el presidente quedó resuelto a ordenar el retiro de esos contingentes.—(U. P.)

LAS INFRACCIONES A LAS LEYES PROHIBICIONISTAS

UNA NOTA DE GRAN BRETAÑA AL DEPARTAMENTO DE ESTADO

WASHINGTON 16. — En respuesta a una pregunta del Gobierno de Estados Unidos, Gran Bretaña envió una comunicación al Departamento de Estado, rehusando aceptar la insinuación de Mr. Hughes sobre la extensión recíproca derecho de los dos países para buscar y secuestrar en el mar a los barcos que infrinjan las leyes prohibicionistas, y sobre la manera de dar a los agentes de la prohibición autoridad para operar fuera del límite de tres millas.

Sin embargo, la respuesta británica asegura que Gran Bretaña tomará medidas para impedir la violación de la ley prohibicionista por los barcos que lleven pabellón británico. — (Havas).

EL REGRESO DE LAS TROPAS AMERICANAS QUE ESTAN EN RHENANIA

WASHINGTON 16. — El Gobierno decidió hacer regresar la totalidad de las tropas americanas de ocupación de Rhenania, que ascienden alrededor de 1,200 hombres.

La fecha de regreso no ha sido fijada aún, pero es probable que para Navidad hayan regresado ya en su totalidad. — (Havas).

GRAN BRETAÑA PAGA CINCUENTA MILLONES DE DOLARES A TITULO DE INTERESES

NUEVA YORK 16. — El Banco Morgan envió un cheque por cincuenta millones de dólares al Federal Reserve Bank, para que ingresen a la cuenta de Tesorería, a nombre de Gran Bretaña, a cuenta de los intereses que este país adeuda a los Estados Unidos. — (Havas).

Mr. HOOVER ANTE LA POSIBILIDAD DE CANCELACION DE LAS DEUDAS ALIADAS

TOLEDO 16.— Mr. Hoover, en un discurso pronunciado en esta ciudad, dijo: "La repudiación, por los Estados Unidos, de los empréstitos concedidos a las potencias extranjeras, minaría toda la estructura de la buena fe internacional. No creo que haya funcionario público alguno en Estados Unidos u otro país que pueda aprobar la cancelación de las deudas". (U. P.)

PARAGUAY

EL CORONEL CHIRIFE ENVIA UNA NOTA AL GOBERNADOR DE POSADAS

BUENOS AIRES 16. — El jefe de la revolución paraguaya, coronel Chirife, ha enviado una nota al Gobernador de Posadas en la que expresa que los buques de guerra gubernistas hostilizan a los revolucionarios. Agrega que esta actitud traerá como consecuencia inevitable la caída de proyectiles en la orilla argentina, por lo cual él se anticipa a declinar responsabilidades.

Ayer cayeron en Posadas granadas lanzadas por las baterías de los revolucionarios, las que causaron algunos daños. Una de ellas fracturó una pierna a una niña de 16 años. — (Especial).

ARGENTINA

BANQUETES OFRECIDOS POR LOS MINISTROS DE GUERRA Y MARINA

BUENOS AIRES 16. — El Ministro de Guerra ofreció un banquete a los militares que forman parte de las misiones extranjeras que vinieron a la trasmisión del mando presidencial.

El Ministro de Marina ofreció a su vez un banquete a los marinos extranjeros.

EL PRESIDENTE ALVEAR ASISTIRA A LA RECEPCION QUE OFRECERA MAÑANA LA EMBAJADA CHILENA

BUENOS AIRES 16. — En la Legación de Chile se hacen los preparativos para la recepción que la Embajada chilena a la trasmisión del mando presidencial, ofrecerá el Miercoles al Gobierno, al Cuerpo Diplomático y a la sociedad.

Asistirá a ella el Presidente Alvear. — (Especial).

FIRPO RECIBE UNA PROPUESTA PARA PELEAR CON JOE BECKETT

BUENOS AIRES 17.—El boxeador Luis Angel Firpo ha declarado que no boxeará con Tracey ni con Maxted.

El encuentro entre Sotelo y Tracey le parece más lógico y estima que puede ganar el primero.

Agregó Firpo: "Maxted podría boxear con mi entrenador Bplkin".

Firpo recibió una propuesta para boxear con Joe Beckett.—(Havas).

LA ACTUACION DE ARGENTINA EN LA LIGA DE LAS NACIONES

BUENOS AIRES 16 — La Cancillería ha distribuído un folleto que contiene el texto de la correspondencia oficial sostenida por el Gobierno con motivo de su actuación en la Sociedad de las Naciones. — (Especial).

BRASIL

SUICIDIO DEL SECRETARIO DEL EMBAJADOR NORTEAMERICANO

RIO DE JANEIRO 16— Lionel Ryber, Secretario particular del Embajador de Estados Unidos se suicidó. Se ignora el motivo que le haya obligado a tomar esta decisión.—(Havas).

URUGUAY

SESIONES EXTRAORDINARIAS DEL PARLAMENTO

MONTEVIDEO, 16.— Se inauguró el período extraordinario de sesiones del Parlamento.— (Havas).

LAS INCIDENCIAS DE UN DUELO

MONTEVIDEO, 16.— El Tribunal de Honor no dió lugar al duelo entre los doctores Pedro Maniririos y Francisco Ghigliani, originado por ciertas publicaciones en la prensa.— (Havas).

PERU

PREPARATIVOS PARA LA CORONACION DE SANTOS CHOCANO

LIMA 16.— Siguen los preparativos para la coronación del poeta José Santos Chocano, que se efectuará a fines del mes, en una fiesta solemne.— (Havas).

EL GENERAL CANEVARO CONTINUA EN GRAVISIMO ESTADO

LIMA 16.—Continúa en gravísimo estado el general Canevaro, vice-presidente de la República.—(Havas).

LEGUIA MARTINEZ SE AUSENTARA DE LIMA

LIMA, 16.—El ex-premier, señor Leguía Martínez irá al Norte a fin de descansar y aprovechando la licencia de la Corte Suprema.—(Havas).

DECLARACIONES DEL NUEVO MINISTRO EN EL ECUADOR

LIMA, 16.—El señor Víctor Maurtúa, que parte hoy a Guayaquil, a asumir su puesto de Ministro del Ecuador, declaró en una conversación privada que creía que en ocho meses terminaría satisfactoriamente la cuestión de límites con el Ecuador y que se proponía solucionarla.—(Havas).

Cigarrillos Ovalados, boquilla corcho y ambré.

40 Centavos

Agentes Exclusivos:

Errázuriz, Simpson & Cía. Ltda.

Santiago, Huérfanos 1112

Distribuidor en Santiago:

César Vergnasco

Sto. Domingo 684

31-O

SEÑORES AGRICULTORES Y DUEÑOS DE VIÑAS

OFRECEMOS PARA ENTREGA INMEDIATA

SALITRE

EN VALPARAISO:

Salitre de 95% por carros completos a $ 14.50 m|c. neto el quintal
" de 95% por menor cantidad a $ 14.80 " " " "
" potásico " carros completos a $ 18.50 " " " "
" " " menor cantidad a $ 18.80 " " " "

EN SANTIAGO:

Salitre de 95% por cualquier cantidad a $ 15.10 m|c neto el quintal
" potásico por cualquier cantidad a $ 19.10 " " " "

WESSEL, DUVAL & Cía.

MORANDE ESQUINA DE HUERFANOS

AJENTES EXCLUSIVOS DE LA ASOCIACION DE PRODUCTORES DE SALITRE DE CHILE

6-O O-15

LEA UD!! Brunswick

Con el "Diafragma Ultona Brunswick" desaparece el ruido que produce el roce de la aguja sobre el disco y se toca cualquier disco.

¿No encuentra Ud. que un delicado trozo musical pierde su encanto con el ruido del fonógrafo?

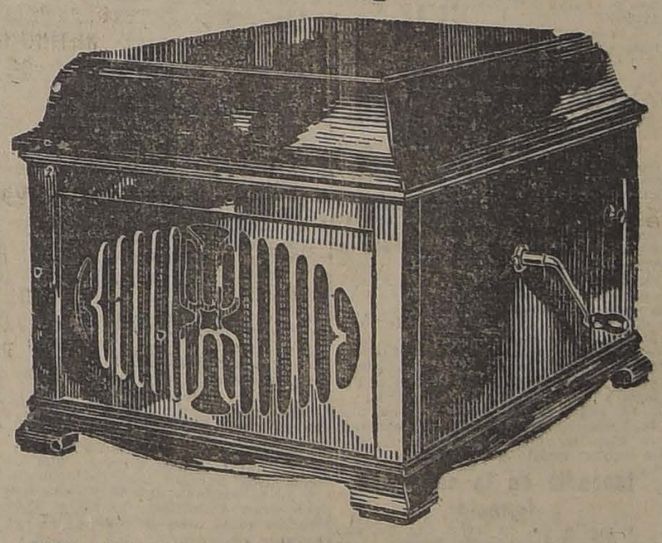

Si Ud. posee un fonógrafo de las más acreditadas marcas apreciará mejor el valor del fonógrafo BRUNSWICK

ESTA VALIOSISIMA PATENTE ULTONA BRUNSWICK, que ha constituído un suceso trascendental en la fabricación de fonógrafos.

ES PROPIEDAD EXCLUSIVA DEL FONOGRAFO BRUNSWICK, Y SOLO EL LO POSEE

Le invitamos a oir un BRUNSWICK en nuestra Sala, en el Edificio Ariztía

Así se convencerá usted personalmente, cómo:
CON EL USTED TOCA CUALQUIER DISCO (sea Brunswick o de otra marca).
CON EL USTED GRADUA LA SONORIDAD, A VOLUNTAD, SIN PERJUDICAR LA MELODIA.
CON EL USTED NO NECESITA RETIRARSE PARA OIRLO CON AGRADO.
CON EL USTED PUEDE HASTA PONER EL OIDO AL FONOGRAFO, SIN QUE LE MOLESTE LA AMPLITUD DEL SONIDO.
CON EL USTED SUBE O BAJA LA TAPA, SIN DIFICUTAD ALGUNA.
EN EL USTED RECONOCERA QUE LOS PRECIOS SON EQUITATIVOS.
EN EL USTED ENCONTRARA PLAZOS FACILES PARA ADQUIRIRLO POR MENSUALIDADES.
Y USTED ENCONTRARA QUE LOS DISCOS BRUNSWICK LE RESERVAN AGRADABLE SORPRESA.

En el fonógrafo Brunswick usted puede deleitarse con el más delicado trozo musical de piano, sin que le perturbe el ruido del motor o el roce de la aguja sobre el Disco, gracias al DIAFRAGMA ULTONA.

Por reducida que sea una habitación, puede usted escuchar sin molestia discos de gran sonoridad instrumental, como si el fonógrafo estuviese todo lo distante que a usted le agrade, gracias a que posee REGULADOR DEL SONIDO

TRAIGANOS UD. EL DISCO MAS SUAVE O MAS FUERTE que Ud. tenga costumbre de oir en otros fonógrafos de fama y el Brunswick lo tocará tan correctamente o mejor que el fonógrafo de su propia marca.

El Brunswick es útil con cualquier disco y no le exije sólo discos BRUNSWICK

Tenga usted o no deseos de comprar fonógrafos o discos. Su visita nos interesa y la algradecemos.

The-Brunswick-Balke-Collender-Co. -- Nueva York

Representante: T. ELLIOTT ROURKE - Santiago

SPLENDID
EL CINE DE LOS GRANDES "ASTROS"

HOY 6.30 y 10.30
LOCALIDADES NUMERADAS

Dos estrellas de fama mundial trabajarán en el graciosísimo romance de amor, gran lujo y ABSOLUTA MORALIDAD, con el ALEGRE BAILE DE LA LA PRIMAVERA DE LOS ESTUDIANTES DE NUEVA YORK.

"13 A LA MESA"

Producción "PARAMOUNT"
Exclusividad MAX GLÜCKSMANN

POR LA FASCINADORA
BEBE DANIEL
Y EL ACTOR GENTLEMAN:
Roberto Warwic

T. FRANKLIN
SAN DIEGO 2015
1.a función, 1, 2, 3 episodios
EL DISCO DE FUEGO, por Elmo Lincoln y VALOR INQUEBRANTABLE, por Hoot

Alameda
ESPECIAL Y NOCHE
Programa de triple atracción cow-boys, aventuras, y comedia de risa
LA PERLA MISTERIOSA
4.a FUNCION
EPISODIOS 10.° 11.° y 12°
LADRON DE PIELES por PERICO MEP
y DENTISTA ATREVIDO por CARAD

Imperio
HOY :—: 6.30-9.30
Estreno del Sindicato Americano de N. Y. La primera película filmada en Chile por elementos extranjeros:
EL TRIUNFO DE LA CIENCIA
Chile y sus progresos agrícolas. Las haciendas, Exposición de animales. Ensilajes. Trabajo de tractores. Lecherías modernas. Paisajes. Fotografías artísticas. Argumento.
VIERNES: Una vez más:
¡SEÑORITAS, CUIDA
CON LA CU

Hoy
ESMERALDA Y BRASIL
(PLATEA: $ 3.00)
(JUEVES: SETIEMBRE)
¿Por qué Cambiar de Esposa?
La magna película que aboga por la eternidad de la luna de miel. Creación de
GLORIA SWANSON
ADVERTENCIA: tro pasará esta peli precio.
Max Glücksmann pesos si se le compr ción al respecto.

INFORMACIONES DEL INTERIOR

VALPARAISO

AYER SE VENDIERON 108,966 QUINTALES METRICOS DE SALITRE

La semana que se inicia en nuestro mercado salitrero, por las primeras manifestaciones que ha tenido, entra en un período de actividad, que vendrá a compensar en gran parte la semi-paralización que hemos tenido en estos últimos días.

Durante el día de ayer se vendieron 108,966 quintales métricos de salitre para la exportación y 1,016 quintales métricos para consumo en el país.

El detalle de estas ventas es el siguiente:

VENDIDO EN LONDRES

6,096 quintales métricos de salitre potásico de 95 por ciento de ley, entregables el 31 del mes en curso, al precio de 20 chelines y dos peniques el quintal métrico;

254 quintales métricos de salitre potásico de 95 por ciento de ley, entregables el 31 de Octubre, al precio de 20 chelines y dos peniques el quintal métrico.

VENDIDO EN VALPARAISO

1,016 quintales métricos de salitre, entregables hoy, 16 de Octubre, al precio de 20 chelines y dos peniques el quintal métrico.

50,800 quintales métricos entregables el 15 de Noviembre entrante, al precio de 20 chelines y cuatro peniques el quintal métrico.

35,560 quintales métricos, entregables el 1.o del próximo mes de Noviembre, al precio de 20 chelines y cuatro peniques el quintal métrico.

15,240 quintales métricos entregables el 15 de Noviembre próximo, al precio de 20 chelines y cuatro peniques el quintal métrico.

También se vendieron 1,016 quintales métricos, entregables el 1.o del mes de Noviembre entrante, para ser consumido en el país.

Con estas ventas de ayer, la Asociación ha vendido para la temporada la cantidad total de 9,509,037 quintales métricos.

Las entregas de salitre que tienen que efectuarse en el curso del presente mes y de Noviembre venidero, hasta la fecha, ascienden a 1,944.024 quintales métricos para Octubre y 640,034 quintales métricos para Noviembre.

La procesión del Carmen

Como en años anteriores, el Domingo pasado se verificó la procesión del Carmen, acto que adquirió especial solemnidad debido al inmenso número de fieles que asistió a ella, sobrepasando en gran cantidad al que en otros año había tomado parte y exteriorizando de este modo el sentimiento religioso de los porteños y el fervor con que veneran a la Patrona del Ejército y de la Marina.

Tomaron parte en la procesión un sinnúmero de fieles y tropas del Ejército y la Armada, siendo presenciada por un público que llenó las calles que debía recorrer.

El juicio entre la Junta de Beneficencia y la Aduana

Como es sabido hace algún tiempo la H. Junta de Beneficencia de Valparaíso inició un juicio en contra de la Aduana, solicitando el reintegro en arcas de la H. Junta, del sobrante de los remates de mercaderías rezagadas en almacenes de la Aduana, que esta repartición se negaba a entregar.

El juicio se falló en primera instancia y la sentencia fué favorable a la H. Junta y habiéndose apelado de la sentencia de primera instancia, la Iltma. Corte de Apelaciones ha confirmado esta sentencia disponiendo que la Aduana pague desde luego a la H. Junta la suma d doscientos sesenta y nueve mil setecientos setenta y cinco pesos y ochenta centavos, moneda corriente y doce mil doscientos setenta y cinco pesos y cuatro centavos oro de 18 d, sin costas por haber habido fundamento plausible para litigar.

Manifestación a don Eliodoro Vega B.

Con motivo de su reciente nombramiento para Gobernador de Elqui y su próximo viaje a esa ciudad, para asumir sus funciones, el señor don Eliodoro Vega ha sido objeto en este puerto de diversas manifestaciones de simpatía.

El Domingo último se le ofreció un gran almuerzo por distinguidos miembros y dirigentes del Partido Radical.

Ofreció esta manifestación el presidente del Partido, señor don Alejandro Quezada, quien expresó el sentimiento y a la vez la alegría con que los radicales porteños miraban el alejamiento del señor Vega, uno de los más entusiastas y prestigiosos cooperadores de la causa radical en este puerto. Terminó el señor Quezada manifestando la confianza que le inspiraba la labor del festejado en el nuevo puesto que va a desempeñar, dados los relevantes méritos y cualidades de que siempre ha dado pruebas.

Hablaron a continuación los señores Jorge Garay, Lupercio Arancibia, Agustín Grancelli, Carlos Urbina y Enrique Barros Castañón.

El señor Vega agradeció en una brillante improvisación la elocuente manifestación de aprecio de que le hacían objeto sus amigos.

Incendio en la calle San Ignacio

A medio día de ayer, las bocinas del Cuerpo de Bomberos de ese puerto, dieron la alarma de incendio, habiendo aparecido el fuego en la calle San Ignacio 518, casa ocupada en don José Fernández.

El origen del fuego, según declaraciones, se debe a que el señor Francisco Torres, que se dedicaba a la fabricación de cera para piso, se le inflamó una de las mezclas, produciéndose inmediatamente grandes llamaradas que pronto consumían toda la casa, reduciéndola a escombros.

El señor Torres salió con graves quemaduras a consecuencia de la explosión, siendo conducido a la Asistencia Pública. Su estado inspira serios temores.

Las casas números 512, 514 y 516 sufrieron perjuicios por el agua.

Todas estas propiedades pertenecían al señor Marcelo Mena, quien tenía un seguro por veinte mil pesos en la Compañía Chilena Consolidada.

El Valparaíso Paperchase Club

El Domingo se efectuó el último "met" de la temporada del Valparaíso Paperchase Club, dando lugar a una hermosa fiesta deportiva y social, a la que asistieron personas de Santiago, especialmente invitadas, que también tomaron parte en el acto deportivo y oficiales del Ejército.

Produjo muy favorable impresión la buena presentación del Club, y fué muy admirada la pericia de algunas amazonas, como asimismo la de los zorros señores Gándara y Fontaine, para elegir el terreno que se recorrió.

Producción de carbón

Durante la semana que acaba de terminar, las minas de la Compañía Minera e Industrial de Chile, han producido 12,532 toneladas de carbón, cuyo detalle es el siguiente:

Lunes 9: 2,359 toneladas.
Martes 10: 2,557 toneladas.
Miércoles 11: 2,512 toneladas.
Jueves 12: Festivo.
Viernes 13: 2,510 toneladas.
Sábado 14: 2,594 toneladas.
Total: 12,532 toneladas.

VALDIVIA

LA BAHIA SE ESTRECHA CADA DIA MAS A CAUSA DEL CRECIMIENTO DEL BANCO "TRES HERMANAS"

El movimiento marítimo

VALDIVIA—Nuestro corresponsal en Valdivia nos comunica que durante el día de ayer, fondearon en el puerto los vapores "Losada", "Roland" y "Sisak", que traían 1,500 toneladas de maderas surtidas para el comercio de la ciudad.

El "Losada" regresará al norte con una carga de 5,000 durmientes para Mejillones, donde embarcará salitre.

El "Sisak", por su parte, desembarcó 120 vallijas de correspondencia europea para Chile y Bolivia. Hoy es esperado un vapor japonés que trae 1,500 sacos de trigo para el molino de Kunstmann Hermanos.

La bahía se estrecha cada día más a causa del crecimiento del banco "Tres Hermanas", que dificulta y hace peligroso el fondo de los vapores de gran tonelaje. Es de urgente necesidad enviar una draga a dicho puerto.

Movimiento de naves

Ayer salieron:
El Imperial, a Panamá.
El Negada, a Hamburgo.
El Inca, a Tocopilla.
Hoy se anuncian:
El Rhodopis, a Corral.
Mañana deben salir:
El Santa Teresa, a Nueva York.
El Lautaro a Arica.
El Emilia a Iquique.
Hoy se espera:
El Siam de Hamburgo.

ACONCAGUA

Baile

(De nuestro corresponsal, por Telégrafo)

SAN FELIPE.—En la noche del Sábado último se efectuó en los salones de la Municipalidad el gran baile con que la sociedad sanfelipeña retribuía a los señores jefes y oficiales del Regimiento Yungay N.o 3, que actualmente cubre guarnición en esta ciudad, las innumerables atenciones de que han venido siendo objeto en estos últimos meses. Los hermosos salones del cabildo local se encontraban profusamente adornados con múltiples ampolletas de colores e innumerables guirnaldas de delicadas flores presentando un atrayente golpe de vista.

Esta fiesta que ha sido un verdadero acontecimiento y la mejor del año se prolongó hasta altas horas de la noche todos los bailes modernos ejecutados magistralmente por la orquesta.

El bufet resultó espléndido. Damos a continuación la lista de los asistentes a este baile:

ATACAMA

MINERIA

(De nuestro corresponsal, por Telégrafo)

CALDERA.—Se cree que en Marzo próximo empezarán a trabajar los hornos de fundición de Caldera.

Secretaría del Juzgado de Letras

COPIAPO.—Este puesto que se encuentra acéfalo por fallecimiento de la persona que lo servía, don Zorobabel Villalobos, lo sirve interinamente el abogado don Félix Piñeiro.

Regimiento O'Higgins

Desde hace 15 días se encuentra en maniobras en Vallenar este Regimiento de guarnición en esta ciudad.

Se dirigió a ese pueblo por tierra, haciendo un recorrido de 200 kilómetros, por un terreno en su mayor parte que forma parte del Desierto.

Según noticias recibidas, el viaje fué muy penoso. El regreso lo harán también por tierra a fines del mes en curso.

ÑUBLE

Reaparición de la viruela

BULNES.— Con motivo de haberse presentado nuevos casos de viruela en el departamento de Bulnes, se ha constituído una Junta de Vecinos que tendrá a su cargo la supervigilancia de las medidas profilácticas que se tomen. Se ha iniciado desde luego la construcción de un Lazareto, que, aunque en forma modesta y pobre, servirá para aislar los enfermos y aislarlos del resto de la población, a fin de evitar el contagio.

Interrogado a este respecto el Intendente de Chillán, manifiesta que en este sentido ha enviado al Gobierno, en forma minuciosa, datos y antecedentes de la epidemia y proponiendo diversas medidas, a fin de cooperar a la labor en que se encuentra empeñada la Junta de Vecinos en referencia.

Servicio de jiros telegráficos

El Sábado último quedó instalado en esta ciudad, por disposición de la Dirección General del ramo, el servicio de emisión de giros telegráficos, por intermedio del Correo, a las demás oficinas postales establecidas y autorizadas para ello.

Doctor Browning

Se encuentra en esta ciudad, procedente de Montevideo, el doctor W. E. Browning, persona muy conocida en los círculos científicos del país.

T. AVENIDA
HOY.—HOY

El Casamiento de Olimpia
— POR —
ITALIA MANZINI
Una obra aristocrática donde asistimos al calvario de una mujer que busca inútilmente el olvido de sus faltas.

ORQUESTA
necesítase acreditada orquesta para actuar en día de moda de elegante biógrafo.
Morandé 248, de 10 a 12 A. M.

TEATROS - MUSICA - CINES

LA COMPAÑIA DE BENAVENTE

Definitivamente se ha fijado para el 1.o de Noviembre el estreno en el Teatro Municipal de la compañía de alta comedia que dirige el gran dramaturgo don Jacinto Benavente, en la que figuran como elementos principales Lola Membrives, conocida artista que nuestro público aplaudió hace dos años, y Ricardo Puga, notable actor que ha sido el creador de las mejores obras de Benavente.

El estreno se efectuará con la obra maestra de Benavente, "Los intereses creados", en la que hará su presentación Ricardo Puga, interpretando el Crispín. En la segunda función y con "El mal que nos hacen" se presentará Lola Membrives, quien hace en esta obra según las crónicas rioplatenses, una verdadera creación.

SANTIAGO

Parece que definitivamente se ha afirmado la nueva temporada que ha iniciado la Compañía Serrador-Marí en este teatro, a juzgar por la numerosa concurrencia que asistió ayer en las dos funciones de vermouth y noche, en las que se representaron respectivamente "El condado de Mairena" y "La hora mala", dos obras de éxito indiscutible y en las que alcanzó un señalado triunfo el personal de la Compañía.

Tanto la presentación como la interpretación de las obras que presenta esta Compañía, se hacen merecedores al favor del público, además del factor importantísimo como ser el bajo precio.

Hoy se pone en escena en la vermouth por séptima vez "La hora mala", que ha sido un éxito reconocido y en la noche "El condado de Mairena", hermosa comedia del comediógrafo Muñoz Seca, cuyo estreno ha constituído un nuevo triunfo para los elementos que dirige el señor Serrador.

LA MUJER DEL CUCHILLO

Próximamente estrenará la Compañía Serrador Marí un nuevo vodevil titulado "La mujer del cuchillo", obra que a no dudar constituirá un nuevo éxito para la Compañía.

NATI LA BILBAINITA

Según noticias que tenemos de Concepción, esta bailarina española ha conseguido un espléndido triunfo en la capital penquista. Hoy salió para Chillán, donde debe debutar en el teatro O'Higgins. Posiblemente hará dos funciones en esta capital antes de partir para Buenos Aires, donde la esperan ventajosos contratos.

COMEDIA

Gran éxito obtuvieron las canciones de autores chilenos cantadas por la gentil estilista La Porteña.

Su regia presentación y su agradable voz, contribuyeron a darle más realce a sus canciones. Hoy día variará enteramente de programa, presentando nuevos estrenos.

Al poeta y primer galán joven Alejandro Flores, debido a su clara dicción y a su correcta presentación en el escenario, le valió sinceros aplausos. Para hoy día anuncia nuevas poesías de autores chilenos.

El Cine presentará la encantadora película titulada "La sombra desgarrada", interpretada por Susana Després.

COLISEO NACIONAL

Hoy va por cuarta vez "Padre Nuestro" de Nicanor de la Sotta, obra que en cada nueva representación acentúa su éxito.

—Mañana, debut del galán Pedro Sienna, con la aplaudida obra de Víctor Domingo Silva, "Nuestras víctimas" y en la cual el debutante tiene una labor remarcable.

—El Jueves "Adiós que me voy llorando", de Julio Kloques Campos y el Sábado "El vino triste", recio drama del malogrado poeta José Domingo Gómez Rojas y Antonio Acevedo Hernández.

MUSICA

FUNERALES DEL ARTISTA CHILENO MIGUEL UBILLA

Ayer fueron sepultados en el mausoleo de la Sociedad Musical de Socorros Mutuos, los restos mortales de este distinguido artista chileno. Los Rvdos. Padres de Santo Domingo se encargaron de celebrar en su templo unas solemnes honras a las que asistieron la mayoría de los artistas cantantes.

Una numerosa concurrencia acompañó a su última morada al distinguido artista chileno.

Pudimos anotar, entre ella, a los señores Aníbal Aracena Infanta, presidente de la Sociedad Musical; Oreste Carlini, vice-presidente; Enrique Osorio, secretario; Manuel Zaldívar; Chaves, Núñez, Bazzana, Durand, Bolívar, Gualdiola, Oscaris, León Vicuña, Acevedo, Avendaño, Valdivia, Zelada, Gutiérrez, Padre García, Padre Fuenzalida, E. Vidal, J. de la Barra, Pedro Sienna, A. Toro, C. Jiménez, M. Miranda, Fuentes, Bignon, Bilumillas, E. Ubilla, Ferraresi, T. Asis, Negrete, Pbro. Vicente Carrasco, A. Cabezas, Espinoza, Ventacourt, Muzzio, E. Durand, Cousiño, Marini, Abarca, M. Martínez, Fantaguzzi, Carranza, M. Muñoz, Ramírez, Delavolte, Soruco, N. Martínez, L. Muñoz, Novoa, Benache, Recabarren, Pérez, Larini, Letelier, Larini, Toledo, Arcos, Avila y Gustavo Torreau.

Antes de sepultarse los restos del señor Ubilla, el presidente de la Sociedad Musical, Aracena I., pronunció discurso.

CONCIERTO DE RO

Con selecta concurrió ayer en la Iglesia Colón de Valparaíso, el cierto de Rosita Grez.

Esta talentosa pianista da de nuestro público vez más un completa audición.

CONCIERTO SOB CEDA PE

Para el 31 del postergado el recital tarde se había anunciado Grotrian del señor Jo Pérez, quien se enc de salud.

Las localidades que en poder de algun nuestra sociedad, se servarlas para dicho tantes, pueden adquir sa Grimm y Kern, quina Moneda.

CONCIERTO AMEL

Mucho entusiasmo en nuestra sociedad recital que el 25 del Teatro Unión Central, ven soprano ligero.

El interesante pro confeccionado, contie números, en los cuales lorizar ampliamente artísticas.

La acompañará el S. Giarda, lo que ya tía de que este concier mucho.

Las localidades se venta en la Casa Grim

NOTICIAS CINEMATOGRAFIC

SPLENDID THEATRE

Hoy estrena: "Trece a la mesa", por Be niels y Roberto Warwick

A las 6.30 P. M. y a las 10.30, ofrecerá el Splendid el estreno de una gran producción de lujo de la Paramount, que vendrá a renovar el éxito alcanzado con "¿Por qué cambiar de esposa?" y titulada "Trece a la mesa", obra llena de atractivos y de méritos para triunfar plenamente ante el más exigente de los públicos. Su argumento es graciosísimo, romántico y de absoluta moralidad, es la historia de un noble inglés, capitán de Ejército en su patria que tiene la manía de meterse en lo que no le importa, cual nuevo caballero andante, siempre anda tras de proteger a los débiles y principalmente a las mujeres atropelladas.

Llena de situaciones dramáticas de gran efecto, esta obra tiene singulares atractivos para gustar. Entre ellas figuran el alegre baile de la Primavera de los estudiantes neoyorquinos, de gran actualidad y en el que nuestro público puede encontrar abundante material para copiar cómo se hacen las cosas en el gran país del norte. Otra de las circunstancias que lógicamente influirán en su éxito reside en un gran match de box entre Roberto Warwick y un boxeador profesional; es ella una de las escenas más culminantes de la obra. El encuentro se lleva a cabo en el ring, según todas las reglas de este sport y logra entusiasmar al espectador.

Pero el más grande de los atractivos de la obra reside en su elenco interpretativo, en el que dos estrellas supremas de la cinematografía, la seductora favorita Bebe Daniels, que nuevamente triunfa en su interpretación del rol de "¿Por qué cambiar de esposa?" y el distinguido actor varonil y distinguido Roberman Roberto Warwick, uno de los más grandes favoritos del público femenino y artista de cine, además de ello, es un gran boxeador notable.

Por lo demás, la mise en es magnífica, la técnica es magnífica, la técnica y las toilettes que lucen Bennels son las últimas palabras de la moda femenina de Nueva York.

Tanto en la Selecta, a las 6.30 P. M., como en la primera y tanda, a las 9.30 P. M., se exhibirá la preciosa vista Selznick Warwick.

TEATRO SANTIA

Merced, entre Plaza y Sa
—Empresa Ernesto B
Gran Compañía Española de Comedia Moderna SEBASTIÁN
Hoy Martes 17 de Octubre
Vermouth, a las 6.15: **LA HORA MALA**
Exito enorme de esta obra.
Noche, a las 9.15: **EL CONDADO DE MAIRENA**
Hermosa comedia de Muñoz Seca.

IMPERIO
MAÑANA 32.o MIERCOLES DE MODA
Estreno de la Superproducción de lujo, de la Lascha Film de Viena
HORAS DE TERROR
POR SU MAJESTAD LUCY DORAINE
Escenas sensacionales. — Incendio de un tren en marcha.—Intriga, amores, pasión, celos, terror. — Emocionante tragedia.

SETIEMBRE: HOY (Mañana Esmeralda) La Muchacha del Arrabal
La gran vista superior NOBLEZA GA

MARTES 24: PRISCILLA DEAN
dará un triunfo más a la Jeve sal y a los teatros SETIEMBRE y con el ultra sensacional espectác
MIEL SILVESTRE

Alhambra y Victoria
HOY 6.30 y 9.30
La hermosa comedia Goldwyn de lujo,
Música Arrobadora
o EL CONCIERTO, fina y sabrosa sátira social, de artísticos detalles. Interpretación del protagonista de "NO DESCUIDEIS A VUESTRAS ESPOSAS". — LEWIS STONE.

JUEVES 12
Francisca Berti
En su grandiosa creación "EL GAVILAN"

BOTICA GALASSO

SALA IMPERIO

Estreno de "El Triunfo de la Ciencia", película filmada en Chile por el Sindicato Americano

Principalmente para los agricultores, pero en general para toda clase de espectadores, es interesantísimo el programa que la Sala Imperio ofrecerá en cada una de sus secciones de hoy, con motivo del estreno de la película titulada: "El triunfo de la ciencia". Este film, como hemos dicho en nuestras informaciones anteriores, ha sido realizado en Chile, en la ciudad de Santiago y en hacendas bien escogidas, por el Sindicato Americano, entidad que se propone por medio de esta película lo que podríamos llamar de ensayo, exhibir la creación de films dentro del territorio de la República, aprovechando las grandes bellezas naturales del país y sus elementos productores, junto también con elementos artísticos extranjeros. Esta, que es la primera obra, constituye un concierto artístico y una valiosa demostración científica de los últimos adelantos de la agricultura, como la alimentación animal por el ensilaje, los plantíos del maíz forrajero Eureka, el mejoramiento de la raza vacuna, la industria de la lechería, el cultivo de las tierras por medio de los últimos tractores y gran variedad de detalles interesantes e ilustrativos que pueden ser de enorme provecho para muchos de nuestros hacendados. Esto ha hecho que la cinta haya sido patrocinada con entusiasmo por la Sociedad Nacional de Agricultura, mereciendo excelentes juicios técnicos de don Salvador Izquierdo y don Ramón Cruz Montt, además de otras autorizadas opiniones. En cuanto al aspecto artístico, éste ha merecido el elogio de personas como don Carlos Lagarrigue, Director de la Escuela de Bellas Artes y de muchos otros artistas que han celebrado los detalles estéticos que en la cinta adornan el argumento sentimental y le prestan agradable colorido. Extra-programa será ofrecida con "El triunfo de la ciencia", la producción de la Paramount, por Thos. H. Ince, "Amor con amor se paga", que es brillante creación de Dorothy Dalton.

ALHAMBRA Y VICTORIA

"EL CONCIERTO". — En sus 2 secciones de hoy, estos cines reprisarán la hermosa comedia social de Goldwyn Pictures: "Música arrobadora" o "El concierto", lujosísima y elegante producción, de gran presentación artística y cuyo argumento es una fina sátira social. A la cabeza de sus intérpretes figura Lewis Stone, el gran actor protagonista de "No descuidéis a vuestras esposas", que comparte su triunfo con Gertrude Atherton, Julienne Mabel Scott y otras figuras de prestigio. Esta obra, a pesar de no figurar entre las de programa, extraordinario, ha sido uno de los más señalados éxitos de la temporada de primavera y se ha mantenido en el cartel a pedido del público mismo.

Mañana la película filmada en Chile, "El triunfo de la ciencia", con el drama cow-boy, "La astucia de Casabel".

SAN MARTIN

"LOS DOS Y LA DAMA". — Reprisará este teatro en sus funciones de hoy, la película policial, de interesantes aventuras detectivescas, titulada: "Los dos y la dama", o "Los bandidos de Asnieres", donde realiza una artística creación de primer actor nuestro antiguo conocido Reinaldo Schunzel, muy recordado por su actuación en "Hijas perdidas". Schunzel es actualmente una de las figuras más descollantes del cine alemán y trabaja como director de compañía filmadora y actor de grandes roles.

Mañana, reprise de "¡Señoritas, cuidado con la curva!"

ESMERALDA Y BRASIL

En vermouth nocturna estrenarán estos teatros la extraordinaria película "¿Por qué cambiar de esposa?", que se ha mantenido una semana consecutiva en el cartel en el Splendid a los precios más altos cobrados en el año por una película.

En verdad esta obra merece su triunfo. Sin exageración se puede calificar como una de las obras más perfectas hechas por el cine desde su invención. Vale por su tema, por su interpretación, por su dirección y por su lujo.

Cécil de Mille, su director y productor, ha abordado su forma admirable en el delicado tema del amor del matrimonio. Ha sido siempre preocupación de filósofos y psicólogos averiguar la causa del desamor que se apodera, después del matrimonio, de las parejas más enamoradas. ¿Por qué la luna de miel no es eterna? ¿Por qué a un marido le llaman más la atención las mujeres bellas que encuentra por la calle que la suya propia, por hermosa que ésta sea?

La interpretación está a cargo del reparto más formidable del año. Gloria Swanson, Bebé Daniels, Tomás Meighan, Teodoro Kosloff, Teodoro Roberts, etc., son los protagonistas.

SETIEMBRE

"LA MUCHACHA DEL ARRABAL". — En las dos funciones de hoy se dará a precios corrientes en este teatro la sensacional película argentina "La muchacha del arrabal", que ha sido calificada por la crítica como superior a "Nobleza gaucha". Es un drama realista que retrata la vida del pueblo bonaerense. Asistimos a funciones en sus cabarets, de donde brotó el tanto sensual y tentador y donde se generan las tragedias pasionales que tanta inspiración proporciona a los poetas y cantores populares para sus sentidas canciones de amores, odios, olvidos y quejas.

La interpretación está a cargo de los más caracterizados artistas argentinos.

La orquesta ejecutará el tango "La muchacha del arrabal", original del famoso compositor Firpo, e inspirado en la película que hoy se estrena.

DIECIOCHO

"LOS PECADOS DE ROXANA". —Hoy en especial y noche estrena la preciosa producción Paramount que se titula: "Los pecados de Roxana", cinta que envuelve un argumento de absoluta moralidad e interpretación por la bella actriz Ethel Clayton.

POLITEAMA

"LA PERLA MISTERIOSA". — Penúltima función se estrena hoy. Estas series se titulan: 10.o "La máscara de barro"; 11.o "El marido fantasma", y 12.o "La puerta por medio". Además completarán el doble programa la creación maestra del bufo Cacaseno (Harold Lloyd), "El Vértigo", y "Lobas marinas", por All St. John.

REPUBLICA

"LORD BLUFF". — Hoy estrena este teatro en las funciones de tarde y noche la deliciosa sonata primaveral de gran lujo desarrollada en salones de la alta aristocracia inglesa, titulada: "Lord Bluff".

IRIS

"LA GANZUA DEL DIABLO". — Hoy estrena este teatro en las funciones de tarde y noche la superproducción Jewell de Luxe, titulada: "El precio de una mujer", o "La ganzúa del diablo", película que llamará la atención por su lujo deslumbrante.

DELICIAS

"ROBINSON", 4, 5 y 6 PROGRAMA COMICO DE VARIEDADES N.o 3. — En la sección especial repite este Teatro, a pedido de numerosas familias, los episodios de la serial que encabeza este párrafo que, como se sabe, es la vida aventurera de un hombre en plena tierra chilena. En la noche, además de estos episodios, exhibirá el programa cómico N.o 23.

COMEDIA
6.15 HOY 9.30
PLATEA
$ 3.
La Sombra Desgarrada
por Susana Desprez, de la Comedia Francesa
La Porteña
en sus canciones
Alejandro Flores
en sus poesías

MUNDIAL

"PING PONG AL FRENO". — Esta película es de lujo y aventuras y una de las que mejor presenta una carrera hípica. Su exhibición va en especial y noche.

INDEPENDENCIA

"EL DISCO DE FUEGO". — Episodios 4, 5 y 6. Con este estreno hace sus funciones de especial y noche este concurrido cine "El Lincoln", el protagonista de esta serial realiza en los episodios que estrenamos, actos de verdadero arrojo.

SELECTA

"EL DISCO DE FUEGO". — Episodios 4, 5 y 6, anuncian los programas de este popular cine para las funciones de hoy en especial y noche.

ALAMEDA

"¿POR QUE CAMBIAR DE ESPOSA?"— Mañana se estrena en esta sala una obra cinematográfica que es el triunfo más grande de la escena muda en los Estados Unidos y que entre nosotros ha sido un notable éxito en las salas centrales que se ha exhibido; esta cinta se titula: "¿Por qué cambiar de esposa?", por Gloria Swanson.

El programa de hoy es de triple atracción. En primer lugar se pasará la pieza "Ladrones de pieles", por Perico Metralla. A continuación se dan los episodios 10, 11 y 12 de la serial "La perla misteriosa", la penúltima función y la que viene a ser el prólogo del desenlace. Por último, se dará "Un dentista atrevido", por el famoso Cara Dura.

AVENIDA

"EL CASAMIENTO DE OLIMPIA".— En las funciones de hoy se presenta en este cine la exquisita actriz pasional Italia Manzini, en la preciosa novela de Emile Augier, titulada "El casamiento de Olimpia", obra en la cual la protagonista hace una labor verdaderamente notable, realzando su rico temperamento dramático.

CHILE

"LOCA AMBICION". — La nueva Empresa, consecuente con su propósito de mejorar el espectáculo en todo sentido, presenta en sus dos funciones de hoy el estreno de la delicada cinta "Loca ambición", precioso vodevil que proporcionará al público dos horas de risa sana.

Esta cinta, cuyo desarrollo provocará hilaridad contagiosa en el auditorio, es interpretada inteligentemente por los aplaudidos bufos Lyons y Morán.

Para el Viernes anuncia la Empresa en función especial de tarde y noche, dedicada al mundo católico, la cinta "El Congreso Eucarístico en Santiago", en programa doble con "Los Vampiros".

EXCELSIOR

"SATANAS".— Hoy da un programa doble este teatro del barrio Independencia, en sus funciones de especial y noche. Interesante fin de la sensacional serie: "Satanás", por Eddie Polo y reprise de la primera función de la serial de aventuras y amores: "La perla misteriosa", por los famosos artistas Neva Gerber y Ben Wilson.

COLON

"¡SEÑORITAS!, CUIDADO CON LA CURVA".— Hoy estrenará esta sala la producción extraordinaria y de lujo de la renombrada manufactura Goldwyn, titulada: "¡Señoritas!, cuidado con la curva".

AMERICAN CINEMA

"LA SEÑORITA VAMPIRO". — Hoy se estrena en este teatro en ambas funciones, una obra donde reaparece Constance Talmadge, fina comedia titulada: "La señorita vampiro", obra en la que secundada por el gran actor Conwy Tearle, representará el más ideal de los romances.

FRANKLIN

"EL DISCO DE FUEGO".—Anuncian para hoy, el estreno de la primera función de la serie de aventuras: "El disco de fuego", que comprende los tres primeros episodios titulados: 1. "Los rieles de la muerte"; 2. "El teléfono que mata", y 3. "El salto del peligro".

Consta de 18 episodios divididos en 6 funciones, de las que estrenará una todos los Martes.

Además estrena el recién drama cow-boy, en 5 actos: "Valor inquebrantable", interpretado por el sonriente Hoot Gibson.

NOVEDADES

"ROBINSON CRUSOE". — Para las secciones de hoy, especial y noche, estrena este teatro la segunda función de la famosa novela de Daniel Defoe: "Robinson Crusoe", adaptada a la cinematografía por la manufactura Universal.

Empezará la función con una comedia en dos rollos por Pirulito y el perro Browne.

ODEON

PROGRAMA COMICO.— Para las funciones de hoy, se anuncia el estreno del último programa cómico Max Glucksmann-Paramount, compuesto de la primera creación que llega, desde hace tiempo, de la única actriz que supera a Chaplin en comicidad, Fazenda, más conocida como "La Chaplina" y cuya creación se titula: "Qué cosa bárbara". Y de la última interpretación del insuperable guatón Tripitas, "Albergues al aire libre".

Comenzará esta función con la actualidad: "La firma del Protocolo de Washington".

IMPERIAL

LAS APARIENCIAS ENGAÑAN.— La hechicera actriz Marie Prevost, que hasta hace poco fuera la reina de las chicas atléticas y que hoy es una brillante estrella de la Universal protagoniza esta película.

Además se pasarán las dos comedias tituladas "Maridos niñeros", muy cómica e ingenioso ardid por el simpático Hoot Gibson.

Para mañana: "El humano" por Cayena y tercera función de la serial: "La perla misteriosa".

HIPPODROME

En especial y noche, estreno de la 3.a función de "La perla misteriosa". Creación de los ases de la cinematografía de seriales Neva Gerber y Ben Wilson.

LA VENIDA A CHILE DEL PROFESOR LEVY BRUHT

Se estudia ayer en el Consejo de Instrucción Pública

Presidido por el Rector de la Universidad, señor Domingo Amunátegui y con asistencia de los señores Gregorio Amunátegui, Espejo, Gandarillas, Lira Infante, Matte y el secretario, señor Maira, celebró sesión el Consejo de Instrucción Pública.

Se dió cuenta de la próxima venida del Profesor francés señor Levy Bruht, quien dará en la Universidad de Chile cuatro conferencias sobre los siguientes temas:

1.o El pensamiento filosófico de Augusto Comte.

2.o La sociología en Francia.

3.o El método positivo y moral; y

4.o La idea del progreso social.

El profesor Bruht es uno de los más distinguidos investigadores modernos y dirige en la actualidad la Revista Filosófica que tomó a su cargo a la muerte de Ribot.

En seguida se dió cuenta de la designación hecha por la Facultad de Humanidades en la señora Inés Echeverría de Larraín, como miembro académico de dicha corporación.

Finalmente otorgó los siguientes grados y títulos:

Médico cirujano: don René Vargas Rozas.

Licenciados en Medicina y Farmacia: don Carlos Aranibar Orozco, don Carlos Bize Ramos, don Humberto E. Castro Ahumada, don Jenaro Cecchi Azócar, don Ricardo Günther Schüler y don Enrique Onetto Aguilar.

Licenciado en Leyes y Ciencias Políticas: don Julio Lafourcade Mendoza.

Bachiller en Leyes y Ciencias Políticas: don Enrique A. Echeverría Baeza, don Mauricio Litvak Receptor, don Isaac Manuschevich Krasner, don Alejandro Varela Caballero, don Carlos Vila Aliaga.

El secretario del Consejo de Ferrocarriles reasume sus funciones

El señor Luis Carvajal, secretario del Consejo de Ferrocarriles, y que regresó hace pocos días de Río de Janeiro, donde representó a la Empresa de Ferrocarriles en el Congreso Suramericano Ferroviario, se hizo cargo ayer de su puesto.

Defunciones

Octubre 16: David Allende, de 1 año; María Garcés, de 1; Tomasa Ortuzar, de 4; Lastenia Martínez, de 62; Bernardino Samorano, de 70; Leontina Alvarez, de 1; Emilia Pizarro, de 62; Alfredo Cordero, de 42, María Guzmán, de 23; Rosenda Guzmán, de 55; Bernardina Fuentes, de 60; Juana Aisina, de 63; Blanca Acosta, de 22; Isabel Córdoba, de 60; Roberto Correa, de 22; Elena Vásquez, de 2; María Aranda, de 16; Juana Norambuena, de 35; Zulema Palma, de 18; Rosa Olivo, de 46; Joaquín Hernández, de 64; José Cornejo, de 30; Rita Pereira, de 40; Carmen Ruiz, de 66; Gabriel Martínez, de 32; Julia Marquina, de 20; Gumersinda Silva, de 52; Cipriano Garrios, de 50; María Ortúzar, de 1; y doce menores de un año.

OLYMPIA

"UN CORAZON POR ALQUILAR" —En la tarde y noche de hoy, se pasará esta hermosa y sugestiva comedia social, poema de sentimentales amores que interpreta en forma apasionada la célebre profesional Justine Johnstone, secundada soberbiamente por Harrison Ford.

En esta semana se proyectará como exclusividad de esta sala, una hermosa película tomada con motivo del viaje de la Embajada chilena a Río de Janeiro.

PROXIMOS ESTRENOS

"LOS APUROS DE UNA NOVIA", a cargo de Eileen Percy, y "Un hombre al aire libre", por Dustin Farnum, se estrenará próximamente en el Comedia.

3.a FUNCION DE "ROBINSON CRUSOE", se anuncia para mañana en el Esmeralda y Brasil.

"MIEL SILVESTRE", por Priscilla Dean se estrenará en el Esmeralda y Brasil el 24 del presente.

"HORAS DE TERROR", interpretada por Lucy Doraine, se pasará mañana en el Imperio.

"EL REY DE LOS REPORTERS". Creación brillante por Agnes Aires y Wesley Barry. Se exhibirá en breve en el Splendid.

Programas de hoy

SANTIAGO.— Compañía Serrador Mari.— Tarde, "La hora mala". Noche: "El condado de Malrens".

COMEDIA.— Tarde y noche: Variedades por La Porteña y Alejandro Flores.

COLISEO.— Compañía de la Sotta. —Tarde y noche: "Padre nuestro".

SPLENDID.—Tarde y noche: "Trece a la mesa".

IMPERIO.— Tarde y noche: "El triunfo de la ciencia".

ALHAMBRA Y VICTORIA.— Tarde y noche: "El concierto".

SAN MARTIN.— Tarde y noche: "Los dos y la dama" o "Los bandidos de Asnieres".

"ESMERALDA Y BRASIL.—Tarde y noche: "¿Por qué cambiar de esposa?".

AVENIDA.— Tarde y noche: "El casamiento de Olympia".

IRIS.— Tarde y noche: "La ganzúa del diablo".

REPUBLICA. — Tarde y noche: "Lord Bluff".

DELICIAS.— Tarde y noche: "Robinson Crusoe".

MUNDIAL.—Tarde y noche: "Ping Pong al freno".

INDEPENDENCIA.— Tarde y noche "El disco de fuego".

SELECTA.— Tarde y noche: "El disco de fuego".

ODEON.—Tarde y noche: Programa cómico Glucksmann -Paramount.

HIPPODROME.— Tarde y noche: "La perla misteriosa".

DIECIOCHO. — Tarde y noche: "Los pecados de Roxana".

IMPERIAL.—Tarde y noche: "Las apariencias engañan".

NOVEDADES. — Tarde y noche: "Robinson Crusoe".

FRANKLIN.— Tarde y noche: "El disco de fuego".

POLITEAMA.—Tarde y noche: "La perla misteriosa".

AMERICAN. — Tarde y noche: "La señorita vampiro".

COLON.— Tarde y noche: "¡Señoritas, cuidado con la curva!".

EXCELSIOR. — Tarde y noche: "Satanás" y "La perla misteriosa".

CHILE.— Tarde y noche: "Loca de ambición".

OLYMPIA.—Tarde y noche: "Un corazón por alquilar".

ALAMEDA.—Tarde y noche: "¿Por qué cambiar de esposa?" y "La perla misteriosa".

Siguiendo los ofrecimientos hechos al público, insertamos una nueva lista de precios en

PERFUMERIA

PERFUMERIA HOUBIGANT

LOCIONES

Royal Cyclamen	20.40
Corazón de Juanita	20.40
Mis Delicias	20.40

POLVOS

Royal Cyclamen	17.20
Violeta Ideal	10.60
Botón de Oro	10.60
Piel de España	11.80
Mis Delicias	19.00
Clavel de Rey	17.90
Rosa de Francia	17.90
Esencias	
Royal Cyclamen	30.00
Ideal	30.00
Corazón de Juanita	30.00
Quelques Fleurs	33.00
Princes de Mayo	31.20
Quelques Violettes	35.10
Royal Begonia	39.80
Mon Boudoir	42.00
Violeta Ideal	48.00
Violeta Houbigant	48.00
Botón de Oro	24.60

PERFUMERIA ROGER Y GALLET

ESENCIAS

Flor de Amor	38.70
Gloria de París	39.70
Vera Violeta	17.90
Heliotropo blanco	17.90
Jazmín	17.90
Piel de España	17.90
Violeta de Parma	17.40
Delicias	17.90

LOCIONES

Diamela Pompadour	15.90
Iris Blanco	15.90
Vera Violeta	15.90
Heliotropo Blanco	16.40

PERFUMERIA L. T. PIVER

ESENCIAS

Safranor	20.70
Azurea	20.40
Gui Nouveau	19.20
Rosiris	19.30

POLVOS

Azurea	8.50
Safranor	8.50
Floramye	8.50

LOCIONES

Azurea	12.80
Safranor	12.80
Floramye	12.80
Pompeia	11.00

PERFUMERIA LOHSE

ESENCIAS

Muguet	24.90
Lilas 1|1	18.40
Lilas 1|2	7.70
Violeta Renaissance	7.70
Rosa Malmaifón	7.70
Eroica	22.50

PERFUMERIA ATKINSON

ESENCIAS

Eonia	17.00
Red Rose	16.40
Jazmín	14.80
Opoponax	17.80
New-Mown Hay	16.30

Antes de comprar en otro establecimiento, consulte nuestros precios.

Enviamos a domicilio, sin ningún recargo, cualquier pedido. Sírvase llamar a Teléfono Inglés 1452, y será rápidamente atendido.

Enviamos a provincias contra reembolso a los mismos precios de nuestras listas, que publicaremos semanalmente, con el simple importe de encomienda postal.

Correspondencia:

CASILLA 4685

FARMACIA GALASSO

Ahumada 339, esq. Pasaje Matte

No equivocarse.

Humberto Galasso

ANOCHE LLEGO A LA CAPITAL EL DISTINGUIDO ARQUEOLOGO FRANCES M. GUSTAVE FOUGERES

SU PRIMERA CONFERENCIA SE VERIFICARA MAÑANA EN EL SALON DE HONOR DE LA UNIVERSIDAD

Entrevista con el ilustre huesped

Anoche llegó a la capital, en la combinación transandina, el señor Gustavo Fougéres, distinguido arqueólogo francés, director de la Escuela Francesa de Atenas.

El señor Fougéres, que se encontraba en Buenos Aires, donde dictó algunas conferencias, fué invitado a pasar a nuestro país por el Comité France-Amerique, a fin de dar en la capital algunas interesantes conferencias.

En la Estación Mapocho el sabio francés era esperado por el Ministro de Francia, señor Lefeuvre Meaulle, el conde de la Taille y numerosas personalidades de la colonia francesa y del Comité France-Amerique.

LAS CONFERENCIAS DE M. FOUGERES

A pedido de la Universidad de Chile, el arqueólogo francés dictará en el Salón de Honor de la institución, las dos conferencias que indicamos a continuación:

1.o **Un mundo descubierto recientemente: La cripta de Minos.** Mañana, a las 5 P. M.

2.o **Un viaje a través de la Grecia de Hoy.** El Sábado 21, a las 6 P. M.

Se nos encarga advertir que debido a la premura del tiempo, no ha sido posible repartir invitaciones especiales, pero que por la presente publicación, la Universidad de Chile invita especialmente a estos actos a los miembros del Cuerpo Diplomático, profesores de la Universidad, Ministros de Justicia, etc.

CON EL Sr. FOUGERES

Anoche mismo pasamos a saludar al distinguido viajero a nombre de "La Nación".

El señor Fougeres se manifestó encantado del viaje a través de la cordillera, cuyos paisajes maravillosos, nos dijo, le hacían recordar trozos de los Alpes y aún de la Grecia.

Interrogado acerca de su estada en Buenos Aires, el conferencista francés nos hizo saber que en Buenos Aires había dado conferencias en la Universidad, en el Museo y en el salón de "La Prensa" y que además había dictado otra en la Universidad de Córdoba.

Todas ellas versaron, nos agregó, sobre temas de mi especialidad, es decir, el arte antiguo, sobre todo en relación con la cultura moderna, que, como ustedes saben, deriva en absoluto de las concepciones de los grandes maestros de la Antigua y Magna Grecia, en cuyo arte, como espero demostrarlo en las conferencias que dictaré en Santiago, pueden encontrarse, lo mismo que en nuestro arte moderno, las fases de romanticismo, simbolismo y aún cubismo.

EL DIA DE LA RAZA

Telegramas cambiados entre el Rey Alfonso y el Presidente de la República

Con motivo de la celebración del Día de la Raza, entre el Presidente de la República y el Rey de España, don Alfonso XIII, se han cambiado los siguientes telegramas:

"Su Majestad Alfonso XIII—Madrid, 12-1922.—En esta fecha de magna significación para los pueblos ibero-americanos complázcome vivamente en transmitir a la noble nación española, en la persona de Vuestra Majestad, el saludo efusivo de Chile y la expresión de mis votos muy sinceros por la prosperidad de ese Reino y la ventura personal de Vuestra Majestad. — **Arturo Alessandri**, Presidente de la República de Chile."

"Madrid, Octubre 14 de 1922. —Presidente de Chile. — Santiago. — Profundamente reconocido cariñoso mensaje, complázcome transmitirle expresión votos fervientes por prosperidad de la nación chilena y la de su digno Presidente. Salúdalo afectuosamente. —**Alfonso**, Rey."

EL MINISTRO DE ITALIA

Será recibido hoy por el Presidente de la República

Después que el Ministro de Italia, señor don Fortunato Castoldi, hubo cumplimentado al Ministro de Relaciones, señor Claro Lastarria, se ha fijado para hoy, a las 3 de la tarde, la recepción que el Presidente de la República hará al nuevo representante diplomático de Italia.

EL DIRECTOR DE LOS FERROCARRILES

Llegará mañana del Norte

Hemos sido informados de que el Director de Ferrocarriles, señor Rodolfo Jaramillo, que se dirigió a principios de la semana pasada a visitar la red longitudinal Norte, para llegar hasta Chañaral, regresará a la capital mañana.

La Federación Obrera de Chile y el problema internacional

Continúa con toda actividad la intensa campaña iniciada por la Federación Obrera de Chile en favor de la solución definitiva de lproblema internacional.

La secretaría general de la Junta Ejecutiva Federal ha estado en constante comunicación con los organismos federales de las provincias, los que están también en estos momentos trabajando activamente en los preparativos del gran comicio simultáneo que se celebrará el próximo Sábado a las cinco de la tarde.

El Domingo en la tarde, recién llegada la circular telegráfica que ordenaba la iniciación de esta campaña, en diversas partes del país se celebraron comicios preparatorios cumpliendo las instrucciones recibidas.

Para el gran comicio simultáneo se han recibido adhesiones de diversas corporaciones obreras, estudiantiles, industriales, etc., a las que el Comité organizador formado por delegados de la Junta Ejecutiva Federal y de la Junta Provincial de Santiago, les dará su respectiva colocación el día del mitin y desfile.

La Junta Ejecutiva Federal y la Junta Provincial de Santiago, reunidas anoche en asamblea plena acordaron efectuar el Jueves el comicio simultáneo en vista de varios pedidos llegados de varias Juntas Provinciales del país.

Hoy, a las 6 de la tarde, se efectuarán cuatro comicios preparatorios en los siguientes puntos: Basculñán Guerrero, esquina Blanco Encalada. Oradores: Juan de Dios Rojas, Felipe Castillo, Carlos Acuña y Pedro Espinosa.

San Diego, esquina Avenida Matta. Oradores: Luis Rojas Garcés, Rolando Molina, Federico Fernández y Salvador Córdova.

Plazuela de la Recoleta. Oradores: Sandalio Montenegro, Enrique Díaz Vera, Fernando Lawson y dos delegados de la Junta Provincial.

San Pablo esquina de Matucana. Oradores: Roberto Saltnas, Ernesto González, Luis Ayala y dos delegados de la Junta Provincial.

LIGA NACIONAL CONTRA EL ALCOHOLISMO

Organización científica de los deportes.—La sesión de Directorio y Asamblea de mañana

Mañana tendrá lugar esta asamblea en Bandera 166, altos, oficina 18, a las 6.30 de la tarde y en la cual el presidente de la Liga, señor Alfredo W. Betteley, dará cuenta de su actuación en Río Janeiro y del progreso de la idea antialcohólica en los medios deportivos, proponiendo un plan para la organización científica de los deportes. He aquí la tabla:

1.o Organización del directorio;

2.o Cuenta del presidente, señor Alfredo W. Betteley;

3.o Homenaje al vicepresidente, señor Rogelio Tolson;

4.o Impresión de los nuevos estatutos;

5.o Cooperación a la colecta pro-Raza y Movimiento pro-Patria y Hogar;

6.o Presupuesto de la Liga, de entradas y gastos de 1922.

El Consejo de Estado acordó la legalización de la reforma de los Estatutos de esta institución, ratificada por decreto 1373, de 4 de Octubre último, de modo que junto con consultar los últimos progresos de la ciencia pueda uniformar la acción de las Ligas Provinciales en toda la República, manteniendo la más amplia autonomía de éstas.

Se nos recomienda encarecer la asistencia tanto a los directores como a los socios.

LA CRISIS DEL CARBON

Ayer no se efectuó la reunión que se había anunciado

Para ayer estaba anunciada una reunión de representantes de la Compañía Minera e Industrial con el Director de Ferrocarriles y el Ministro de Industria, señor Letelier.

La conferencia no se llevó a cabo, debido a que el Director de Ferrocarriles, señor Jaramillo, no llegará hasta mañana a la capital.

Asociación de Empleados Ferroviarios

En la tarde de ayer se reunió la Junta Central de la Asociación Ferroviaria Nacional, con asistencia de los presidentes y delegados de las diversas Asociaciones de la red norte y sur, con el objeto de cambiar ideas respecto a la necesidad de obtener una ley de retiro o jubilación ventajosa para el personal.

Se cambiaron diversas ideas, resolviéndose reunirse hoy nuevamente, a las 3.30 P. M., para continuar el estudio y resolver otros asuntos importantes que quedaron en tabla.

Vida Estudiantil

CENTRO DE ALUMNOS Y EX-ALUMNOS DEL INSTITUTO TECNICO COMERCIAL Y LICEO SANTIAGO. — Para el Jueves próximo, el Centro de Alumnos y Ex-Alumnos del Instituto Técnico Comercial y Liceo Santiago, ha organizado una función de circo, la que se celebrará en el Pabellón Acrópolis, situado en San Diego 875. En esta función se desarrollará un programa con números todos de carácter estudiantil.

Además, dicho Centro prepara con mucho entusiasmo otras fiestas y una de ellas, es un baile de fantasía que se celebrará el 22 del corriente en el Cerro Santa Lucía.

MUNICIPALIDAD

SESION EXTRAORDINARIA MUNICIPAL.—Para mañana, a la hora de costumbre, ha sido citada a sesión extraordinaria la Municipalidad con el objeto de proceder a la elección de nuevo primer Alcalde en virtud de la renuncia presentada por el señor Luis Alberto Cariola.

Nueva disposición sobre el reglamento del tráfico

—En la Oficina del Tráfico se nos ha pedido encarecer a todos los conductores de vehículos, autos, carretelas como igualmente a los jinetes y ciclistas siempre que tengan que transitar desde el costado norte de la ciudad con rumbo a Providencia o a Vicuña Mackenna, lo hagan al llegar a la Plaza Italia, describiendo una curva alrededor del monumento italiano, pues el tránsito directo desde los puentes del Mapocho y Parque Forestal hacia la comuna antes mencionada, está prohibido por el reglamento municipal.

LA SITUACION HIGIENICA DEL CUERPO DE GUARDIA DE LA MONEDA

Resultado de una inspección sanitaria a ese local

El Domingo último, el docto señor Díaz Velasco, acompañado del señor Quinteros, ayudante de la Brigada Sanitaria, visitaron el Cuerpo de Guardia de la Moneda, a fin de imponerse de su estado sanitario, a pedido de la Comandancia del Cuerpo de Carabineros.

Los visitantes pudieron comprobar, con la consiguiente estupefacción, que el estado higiénico de los soldados de guardia era por demás deficiente.

En la pieza que sirve de Cuerpo de Guardia, que tiene capacidad higiénica para 3 personas, alojan 20 hombres, y al mismo tiempo, en la misma habitación, hay una cocina y un urinario!

Las camas, que están dispuestas en forma de camarote, unas encima de otras, dieron una penosa impresión a los visitantes, a causa de que están invadidas de toda clase de parásitos.

El cuarto del oficial de guardia es también detestable, pues está provisto de jergones, tiene una mesa coja y con un hule indecente. El baño del oficial de guardia no funciona.

En estas condiciones, se nos ha declarado en la Dirección de Sanidad, el Cuerpo de Guardia de la Moneda, es un foco permanente de infección, que se distribuye por el Cuerpo de Carabineros, con peligro evidente para la tropa y la población de la ciudad en general.

El doctor Díaz Velasco dispuso que las camas a que nos referimos fueran enviadas a la Casa de Limpieza, con el objeto de proceder a su inmediata desinfección.

Además, se ha ordenado llevar algunas planchas a los Almacenes del Cuerpo de Carabineros, a fin de aplanchar todas las ropas para destruir los parásitos de que están invadidas.

La recepción en honor del aviador Aracena

Próxima ya la fecha en que arribará al país el capitán Aracena, el Comité de Recepción ultima los preparativos para el recibimiento que se hará al aviador.

Anoche se reunió, resolviéndose hacerlo hoy nuevamente, a las 6 de la tarde, con el objeto de terminar el programa.

Se nos encarga recomendar la asistencia a los miembros y adherentes. La reunión será en los salones del Aero Club.

Universidad Popular Lastarria

Cátedra de Biología.

Segunda conferencia: el transformismo de Lamarck, etc.

Profesor, Oscar Ortega.

Hora: 9 P. M.

Local: Universidad de Chile.

Prosecretario, Osar Blin.

Ferrocarril de Antofagasta a Bolivia

La Compañía del Ferrocarril de Antofagasta a Bolivia ha comunicado al Ministerio del ramo que ha aumentado de cuatro locomotoras el servicio de trenes entre Calama y Chuquicamata, debido a que el aumento del transporte así lo requería.

NOTICIAS DIVERSAS

UNION DE MATRONAS DE CHILE.—Cita a sus asociadas para el Jueves 19, a las 4 en punto, principalmente a las que asistieron a la última sesión, para tratar de un punto de mucha importancia, relacionado con el artículo 51 de nuestros estatutos.

Se recomienda asistencia y puntualidad en la hora de llegada. Se pone en conocimiento de las compañeras que se encuentra enferma la señora Luisa Bravo de González, medicinándose en su domicilio: San Francisco 221; se ruega visitarla.

JUBILACION DE UN ALCALDE. —Ha sido despachado el decreto por el que se concede el derecho de jubilación al Alcalde de la Cárcel de Peumo, señor Mardoqueo Ruiz.

RECEPTORIA DE HUARILAHUE.—Se ha creado una plaza para receptor de menor cuantía en la subdelegación de Huarilahue del departamento de Coelemu.

CARCEL DE PUNTA ARENAS.—Ha sido nombrado administrador de la Cárcel y Presidio de Punta Arenas, por un período de tres años, el señor Juan Hoeneisn.

TEMBLOR EN CONSTITUCION. —Por comunicaciones recibidas en la oficina central del Telégrafo del Estado, se hace saber que a las cinco y media de la tarde, se dejó sentir en Constitución, un fuerte temblor que abarcó toda la zona comprendida en ese departamento.

Las fiestas de la Primavera

LOS PREPARATIVOS DE LA FEDERACION NACIONAL DE ESTUDIANTES

Hoy se realiza el Campeonato Universitario de Box. — La gran función de circo de mañana. — El paseo de los disfrazados del 21

Mañana Miércoles comienza a desarrollarse el programa organizado por la Federación Nacional de Estudiantes para la celebración en este año de las tradicionales Fiestas de la Primavera. La forma detallada en que se han hecho los preparativos para dichas festividades y el entusiasmo que se advierte en todas partes por concurrir a ellas, les augura un franco éxito.

EL GRAN CIRCO UNIVERSITARIO

El número inicial del programa de Fiestas de la Primavera de la Federación Nacional de Estudiantes lo constituye la clásica función del Circo Universitario, que con tanto éxito se realiza anualmente. La función de este año, que se iniciará a las 9.30 P. M. del Miércoles 18 en el central y cómodo local del Pabellón Delicias, Alameda entre Teatinos y Morandé, ha sido preparada en forma cuidadosa y obtendrá un éxito ruidoso por la variedad y gracia de todos sus números.

LOS ARTISTAS DEL CIRCO

Los números cómicos del Circo estarán a cargo de los inimitables bufos estudiantiles Pedro J. Malbrán (Chacolito), Pepe Martínez (Pepito), Solivelles (Lorito) y otros tonys, que todos los años han conquistado los mejores aplausos, consagrándose como ases del chiste universitario. El público tendrá ocasión de reir a carcajadas con los chistes, piruetas, salidas y piezas cómicas a cargo de los actores estudiantiles nombrados, que sostendrán un verdadero torneo de comicidad. La popularidad de que gozan Malbrán y Martínez en todos los centros estudiantiles nos evita consignar mayores detalles sobre su actuación en el Circo del 18, pudiendo asegurar sí que superará a todos los años anteriores.

LOS NUMEROS DE ACROBACIA Y DE VARIEDADES

Figuran además en el programa de la función diversos números de acrobacia que mantendrán en constante impresión al público, como pruebas de trapecio, perchas, ciclismo, patinaje, etc., a cargo de estudiantes tan arriesgados como expertos. Una trouppe de negros zapateadores hará las delicias del público con sus bailes exóticos. Los conjuntos de cantantes criollos y de excéntricos musicales, compuestos de conocidos universitarios, arrancarán vivos aplausos a la concurrencia, lo mismo que los números a cargo de distinguidas bailarinas. Completan el programa de variedades la presentación de un caballo amaestrado y otros números que constituirán una agradable sorpresa. Una gran murga estudiantil compuesta de escogidos elementos amenizará la función.

LAS LOCALIDADES

Las entradas para la función del Circo Universitario se hallan en venta en el Club Estudiantil, de 11 a 12 M. y de 5 a 8 P. M., y su precio es el siguiente: palcos, $ 50; plateas, dos primeras filas numeradas, $ 7; plateas de atrás, $ 6; galerías, $ 2.

Como lo anunciamos ayer, la comisión organizadora de fiestas ha resuelto no repetir ninguno de los números del programa de Fiestas de Primavera, en su propósito de que no pierdan éstas el carácter de espontaneidad que deben tener.

EL PASEO DE LOS DISFRAZADOS

Uno de los números que seguramente alcanzará mayor éxito en el programa de la Federación Nacional será el paseo de los disfrazados que tendrá lugar en la mañana del Sábado 21, Día de los Estudiantes, y que se realiza anualmente como una invitación que se hace a la ciudad para participar en la alegría de la Primavera. La variedad de colores y el bullicio de las cornetas, clarines, murgas, chistes, etc., darán una nota de especial animación a la ciudad.

A la hora del paseo se efectuará en la Plaza de Armas un gran festivad de bandas y de murgas, lo que provocará la mayor alegría de los concurrentes. Además, a la misma hora habrá juego de serpentinas y numerosas variedades que serán de todo el agrado del público.

BUFFET GRATIS PARA LOS DISFRAZADOS

La Federación Nacional en su deseo de dar las mayores proporciones al popular paseo de los disfrazados, ha contratado con una acreditada casa comercial del centro un aperitivo matinal que se proporcionará gratuitamente a todos los disfrazados que concurran al paseo de la mañana. Entre estos mismos se sortearán también sin costo, entradas a diversos espectáculos.

LOS CONCURSOS EN EL PASEO DE LOS DISFRAZADOS

Persiguiendo el mismo propósito de procurar el mayor entusiasmo en el paseo matinal, se ha resuelto efectuar a la hora del festival de bandas todos los concursos de disfraces, de comparsas y de murgas a que ha llamado la Federación Nacional de Estudiantes, con los siguientes premios:

a) **De murgas:** 1.o $ 350; 2.o 200 pesos; 3.o $ 150 y 4.o $ 100.

b) **De comparsas con coros:** 1.o $ 300, 2.o $ 200, 3.o $ 150 y 4.o $ 100.

c) **De disfraces:** Ha sido dividido en cinco categorías:

1.a Caracterización de las siguientes personas: señores Arturo Alessandri, Ramón Corbalán, doctor Fernández Peña, Antonio Pinto Durán y Carlos Préndez S. Todas las caracterizaciones que a juicio del jurado sean calificadas de buenas, recibirán $ 100; las aproximadas $ 50.

2.a Disfraces originales.

3.a Disfraces cómicos.

4.a Tipos populares.

Para cada categoría habrá independientemente la siguiente escala de premios: 1.o $ 150, 2.o $ 100, 3.o $ 70 y 4.o $ 50.

5.a Disfraces Infantiles:—Para esta categoría habrá una serie de premios consistentes en valiosos juguetes, suscriciones a revistas, dulces, etc.

LA MATINEE DEL SABADO

Como todos los años en la tarde del Sábado 21, Día de los Estudiantes, se realizará la matinée de fantasía que este año se efectuará en amplios locales del Parque Cousiño, que serán arreglados en forma artística y novedosa. Amenizarán el baile las bandas de la guarnición y conocidas orquestas. Diversos concursos de bailes, disfraces, etc., darán mayor animación a la matinée. Las entradas para ésta que servirán al mismo tiempo para el gran baile de disfraces del Club Hípico, se pondrán en venta algunos días más.

LA TARDE DE LA PRIMAVERA

Conjuntamente con la matinée se desarrollará en el Parque Cousiño en la tarde del 21, un número de carácter absolutamente nuevo y que alcanzará verdadero éxito a juzgar por los preparativos que se han hecho para su realización. Será éste, la tarde de la Primavera en que se ofrecerá a la concurrencia una gran variedad de espectáculos de la mayor atracción.

La iniciación de las fiestas se anunciará durante 3 minutos conjuntamente por clarines, cornetas, bandas, murgas, truenos, globos, fuegos artificiales, etc.

Frente a las tribunas se realizará la gran revista histórico-social del año 3,000 en que se presentarán ejemplares fósiles de empleados públicos, las 7 vacas flacas del erario nacional, la reforma universitaria, una revolución social de la marca "Lux".

Después se dará comienzo a la gran fiesta acuática en la laguna del Parque, para lo cual se construirán tribunas especiales. Habrá también concurso de yates adornados con valiosos premios en dinero; y grandes matchs bufos de box y lucha en una balsa y carreras de regatas. Figuran además en el programa, un campeonato bufo de atletismo, con carreras de ensacados, saltos, palo ensebado, yegua maromera, etc.

Del mismo local saldrá la gran Farándula Estudiantil para la cual se han inscrito numerosos carros alegóricos y carruajes adornados.

En el deseo de dar a estas fiestas las mayores proporciones, se han fijado para las entradas precios netamente populares y se repartirán 10,000 entradas en todas las escuelas de Santiago, lo que constituye una nota que por primera vez se ve en las Fiestas estudiantiles.

HOY SE REALIZA EL CAMPEONATO UNIVERSITARIO

Como hemos venido [illegible] hoy en la noche tendrá [illegible] amplio local del Circo [illegible] río, Alameda entre Teatinos [illegible] randé, el campeonato [illegible] rio de box, reunión [illegible] do despertar el más vivo [illegible] todos los círculos deportivos [illegible] tudiantiles. El programa [illegible] nión consta de ocho números, [illegible] do, en que actuarán los [illegible] jores púgiles estudiantiles [illegible] dirimirán superioridades [illegible] cedores en los encuentros [illegible] del año pasado con [illegible] res en los encuentros [illegible] Mayores detalles [illegible] trarse en la Sección [illegible] este mismo diario. [illegible] mucho interés será el [illegible] entre don Quijote y [illegible] sin derecho a espuela [illegible] Diversas otras variedades [illegible] tarán el interesante [illegible] esta reunión boxeril [illegible] ner completo éxito. [illegible] des se encontrarán en el [illegible] local del Circo, durante [illegible] y su precio es el siguiente: [illegible] $ 6.—; platea, $ 4.— [illegible] $ 2.—.

CITACIONES

Se cita para hoy, de 4 [illegible] al representante de los [illegible] estudiantes de [illegible] Universidad Católica, [illegible] el Sábado 21. Se [illegible] puntualmente por un [illegible] mayor importancia [illegible]

Se cita diariamente [illegible] M. y de 9.30 a 11.30 [illegible] señoritas y jóvenes [illegible] en los coros de la [illegible]

EL PRESIDENTE DE LA ASOCIACION NACIONAL DE ESTUDIANTES CATOLICOS NOS HABLA SOBRE LA REPRODUCCION DE "QUO VADIS...?"

Las escenas que impresionarán más al público. — El grandioso espectáculo del incendio de Roma. — El gran banquete Imperial

La cooperación que se ha encontrado en el Ejército, en diversas instituciones particulares y en el comercio

Los organizadores de este espectáculo

Los detalles que hemos venido dando de la representación que se hará el próximo Sábado en el Club Hípico, dirigida por la Asociación Nacional de Estudiantes Católicos, han despertado vivo interés en el público y nuestras familias se preparan para presenciar el espectáculo, que promete ser interesante.

Deseosos de dar a conocer los pormenores de los preparativos para poner en escena al aire libre la novela de Sienkiewicz, titulada "Quo Vadis...?", y de saber, además, la impresión personal de uno de los organizadores, entrevistamos ayer al presidente de la Asociación de Estudiantes Católicos, doctor señor Eduardo Cruz Coke.

EN PLENA ACTIVIDAD

Encontramos al señor Cruz-Coke dirigiendo parte de los trabajos que se ejecutan en la calle de Agustinas, en el antiguo edificio de "La Unión", en donde se ha instalado el "cuartel general" del espectáculo del Sábado.

—Como ustedes ven—nos dijo, mostrándonos una serie de más de 20 literas—éstas se llevarán el Sábado para transportar a los príncipes romanos que toman parte en "Quo Vadis..." Ellas han sido hechas ajustándose a los detalles históricos y con refinado gusto artístico.

Además de éstas, que son para una persona, irán dos grandes para dos personas cada una.

LAS ESCENAS MAS IMPRESIONANTES

Después de recorrer varias secciones de los trabajos, preguntamos al señor Cruz-Coke:

—¿Cuáles son, a su juicio, las escenas que más impresionarán al público?

—Sin duda el incendio de Roma—nos responde. Además, serán de gran efecto las escenas del banquete imperial y la del paseo de Nerón de Roma a Ancio.

La visión verdaderamente estupenda, aquella que mantendrá al público en gran expectación, será la que precederá al incendio de Roma, a la hora del crepúsculo.

En el escenario grandioso, reproducción de la Roma de los Césares, caerá la tarde lentamente y al diario movimiento irá sucediendo la calma del anochecer. Los faroleros irán encendiendo las pocas luminarias que mantendrán entonces tenue claridad en las ciudades antiguas, aún la más importantes. A lo lejos se divisarán los cristianos encapuchados, dirigiéndose al Ostriano a escuchar la predicación de Pedro.

Será un momento emocionante.

Mientras tanto seguirán pasando las últimas cohortes imperiales.

EL INCENDIO DE ROMA

De repente, en la capital del Mundo Antiguo, resonarán rumores extraños; clamoreo confuso de gente desesperada; un humo denso y espeso surgirá a inmediaciones del Arco Máximo, cerca del Tabulario Capitolino, a inmediaciones del tiempo de Venus; luego un color rojizo iluminará el ambiente en los puntos señalados. Principia el incendio ordenado por Nerón y ejecutado por Tijelino. Las llamas suceden a la humareda y edificios enteros arden y se derrumban. El incendio llega al Arco Máximo que se derrumba produciendo un fragor espantoso. La gente huye despavorida de la ciudad en medio de la mayor confusión. El fuego que ha prendido en varias partes a la vez sigue corriendo hacia el palacio de Nerón; las llamas altísimas coloran de rojo el cielo produciendo un efecto maravilloso.

La grandeza del espectáculo se puede juzgar, como ustedes ven, por estos detalles que adelanto sobre cómo será esta escena grandiosa, nos dice el señor Cruz-Coke, verdaderamente entusiasmado.

COOPERACION

—¿Han encontrado cooperación para efectuar este espectáculo?

—Mucha. Puedo decirles que si no hubiera sido así, éste habría sido irrealizable. El costo, que asciende actualmente a más de 100 mil pesos, hubiera sido, sin la ayuda generosa de todos los que se interesan por la cultura chilena, de medio millón de pesos. Las Cervecerías Unidas nos han cedido muchos de sus carretones; la Empresa Forlivesi sus caballos; la Empresa de Tranvías, postes y rieles; el Ejército, caballos, carpas y ayuda efectiva en mil detalles de organización. La Comandancia General de Armas nos cede numerosas bandas, y no concluiría de enumerar nuestros favorecedores si siguiera nombrándolos a todos.

—¿Quiénes tienen a su cargo la ejecución de los trabajos?

—El Pbro. don Julio Restat, con celo incansable, es el director general artístico del espectáculo; jefe general de escena, don Luis Pizarro E., secretario de la Asociación.

La reconstrucción de Rome está a cargo de los arquitectos señores R. Rojas y L. Avalos, y del constructor don Antonio Yori.

La dirección artística de Roma está a cargo del señor Sagredo; y de los carros y demás detalles del desfile, el señor Enrique Dupré.

El incendio mismo será ejecutado por los señores Morales, Benjamín Errázuriz y Luciano Cruz-Coke.

ESPECTACULO POPULAR Y DE CULTURA

—¿Por qué la Asociación no hizo más bien un espectáculo más popular y más primaveral, que le hubiera costado menos sacrificios preparar?

—La Asociación cree contribuir en esa forma a la cultura, no sólo del pueblo, sino también de la sociedad chilena. Es para nosotros un espectáculo eminentemente popular, ya que las entradas para el pueblo han sido rebajadas hasta dos pesos.

Es estimulando el gusto por espectáculo de esta naturaleza, que se educa al pueblo y a la sociedad. Las fiestas de la Primavera, de año en año, han ido degenerando. Ya los trajes no son estudiados con el mismo cuidado de antes. Todos se disfrazan bajo cualquiera forma para ir al baile de la noche y divertirse en las calles durante el día, de incógnito, podríamos decir. Se ha perdido el gusto refinado de sobrepasar en belleza y en originalidad las caracterizaciones o disfraces de años pasados. Nosotros, por medio de espectáculos históricos como el que se verá el próximo Sábado, estamos seguros de realizar una obra patriótica al contribuir a la cultura nacional y al mismo tiempo al interesar al público en una fiesta que reune cualidades de verdadera grandiosidad, belleza y delicadeza y que tiene la gran importancia de educar el criterio estético de nuestros conciudadanos. Los sacrificios que impone la ejecución de un programa así requieren todos los entusiasmos y todos los desprendimientos de la juventud para ser posibles, y es por eso que esta fiesta, además de ser una fiesta popular, es también Fiesta de Primavera por excelencia, porque esa maravillosa estación florece en todo su esplendor en las energías sanas y bien empleadas de toda la muchachada de la Asociación.

Así terminó diciéndonos el señor Cruz-Coke.

LAS ENTRADAS

Como decimos más arriba, desde ayer se expenden las entradas en el pórtico de la sucursal del Banco Español de Chile, antiguo Banco Santiago, Agustinas esquina de Ahumada.

Los palcos están ya agotados y en cuanto a las tribunas y galerías, han tenido una gran demanda.

Sus precios es de $ 10 tribunas y $ 2.— galerías.

LA VELADA BUFA

Este interesante número de la Asociación de Estudiantes Católicos, se efectuará pasado mañana, en la noche, en el Teatro Municipal.

El primer coliseo estará de gala esa noche, pues asistirán a la velada numerosas familias, los asociados y cuanto de más distinguido tiene nuestro mundo social y político.

Presidirá el acto, la Reina de las Fiestas, señorita Isabel Barros Vicuña, quien estará acompañada de su Corte de Amor, compuesta de hermosas señoritas de la sociedad.

Por los preparativos que se han hecho, como por el entusiasmo que reina entre los asociados, la Velada Bufa resultará este año superior a la del año pasado.

Se representará, entre otros números de gran hilaridad, la comedia "20 minutos para almorzar", de los señores Gustavo Campaña y Pepe Martínez.

Se pondrá también en escena la opereta bufa "La Rusia Maximalista," que tiene situaciones altamente cómicas.

Además, habrá números de baile, música, etc.

Nuestra sociedad ha correspondido a los esfuerzos de la Asociación y ya están los palcos totalmente tomados.

Las demás localidades están en venta en el local de la Asociación, Huérfanos 1028, de 11 A. M. a 12.30 P. M., y de 5 a 8 P. M., a los siguientes precios: Sillones de orquesta, $ 15.—; platea, $ 10.—; sillones de balcón, $ 6.—; Lunetas de balcón, $ 5.—; anfiteatro, $ 3.— y galería, $ 2.—.

Los asociados tienen rebajas en las entradas a balcón, siempre que presenten su carnet al momento de adquirirlas.

"EL HERALDO"

Con motivo de las fiestas de la Primavera que prepara la Asociación de Estudiantes Católicos, aparecerá elegantemente impreso este órgano oficial de dicha institución, que por motivos particulares había dejado de publicarse el presente año.

Será esta una edición extraordinaria, análoga a la publicada el año pasado en los días primaverales, que presentará en su portada el hermoso affiche de Pelegrí, premiado en el concurso abierto por la Asociación.

Como material de lectura contendrá los diversos trabajos premiados en los diversos concursos, entre ellos el elogio de la Primavera y presentación de la reina original del señor Hipólito Neira León y las dos comedias y sainetes que obtuvieron los primeros lugares en el concurso teatral.

Traerá un resumen de la inmortal novela de Sienkiewicz, "Quo Vadis" y adjunto al resumen una guía completa acerca de todas las escenas y detalles del espectáculo grandioso que presentará la Asociación el Sábado 21 del presente.

De tal modo se han esmerado los redactores de "El Heraldo" en presentar dicho resumen en la forma más completa, que permitirá darse cuenta exacta de la trama de la novela y al mismo tiempo del espectáculo que se presente, su significado, los personajes y las instituciones y jóvenes que caractericen a los grandes patricios romanos.

Traerá además colaboraciones de las más distinguidas plumas del mundo juvenil que ya han adquirido en el público un justo renombre.

EL PROGRAMA CONFECCIONADO POR LA FEDERACION DE ESTUDIANTES DE CHILE PARA LA PRESENTE SEMANA

En el curso de esta semana se continuará en el desarrollo del programa que ha confeccionado la Federación de Estudiantes con el objeto de celebrar dignamente la entrada de la Primavera.

Como hemos informado ya, los números ya efectuados han logrado obtener en el público una simpática acogida, superior en mucho a la de años anteriores.

Por estas razones no es aventurado suponer que en las fiestas que tendrán lugar en el curso de la semana actual alcanzarán también los estudiantes un éxito por demás halagador.

EL PROGRAMA OFICIAL

La Federación de Estudiantes de Chile ha resuelto verificar en el curso de esta semana los siguientes números que se efectuarán en los locales que se indican:

Miércoles 18.—Bacanal de Primavera en el Club de Estudiantes, Agustinas 632. Se ha efectuado la instalación de una iluminación especial para esta oportunidad. Esta bacanal se realizará a las nueve y media de la noche.

Jueves 19.—Velada bufa en el Teatro Municipal a las nueve y media de la noche. En esta función se representarán las obras teatrales premiadas en los concursos efectuados por la Federación de Estudiantes de Chile.

Viernes 20.—Gran baile de fantasía en el Club de Estudiantes, Agustinas 632, para cuya celebración se han efectuado especiales preparativos que le auguran un gran éxito.

Sábado 21.—Gran bacanal de Primavera en las terrazas del Cerro Santa Lucía, que estará especialmente engalanado e iluminado para esta ocasión.

Domingo 22.—Corso de flores en la Avenida República, que ha comenzado a ser objeto de una atención extraordinaria con el fin de que en dicha fecha el paseo ofrezca un atractivo poderoso para nuestro público.

JUEVES 19

GRAN VELADA BUFA EN EL TEATRO MUNICIPAL

Como en años anteriores se realizará en nuestro primer coliseo la gran velada bufa que hemos tenido ocasión de anunciar ya a nuestros lectores.

El programa de esta función ha sido objeto de cuidadosos ensayos que permiten augurarle un desempeño eficaz de parte de los jóvenes universitarios que tienen [illegible] go la representación.

Se pondrán en escena [illegible] che del Jueves las obras [illegible] que obtuvieron los primeros [illegible] tos en los concursos [illegible] la Federación de Estudiantes.

FIESTA DE PRIMAVERA

REGALO DE LINDOS ANTIFACES

Con motivo de la apertura de la Casa N.o 2, en San Diego 428 la ZAPATERIA EL SOVIET regalará 2,000 antifaces.

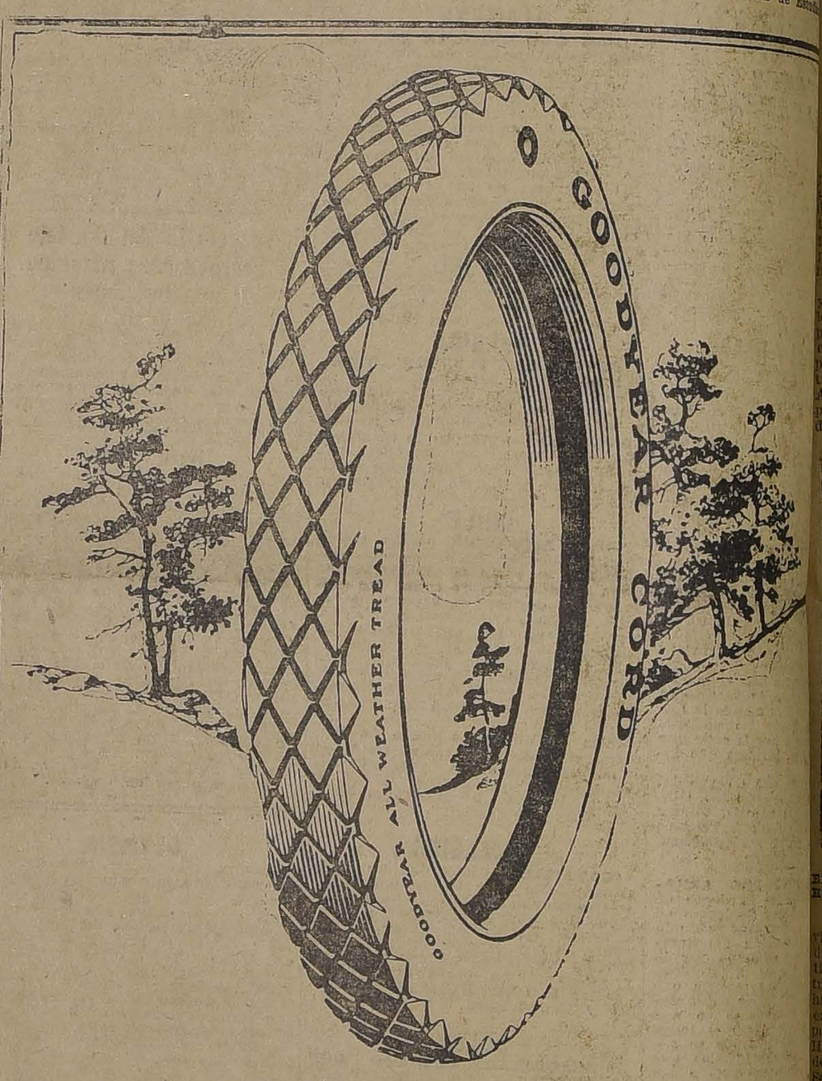

Equipe su Automóvil (Hudson) con Gomas Neumáticas

GOODYEAR

Hoy día puede usted comprar las mejores gomas neumáticas fabricadas por la Compañía GOODYEAR por menos dinero que antes.

Estas gomas GOODYEAR duran más, recorren mayor número de kilómetros y, naturalmente, salen más barato que cualquiera otra al final de la jornada.

La verdad es que el precio de muchas marcas de gomas neumáticas desconocidas y de inferior calidad es el mismo que el de las magníficas

GOMAS GOODYEAR

Equipe su automóvil ahora mismo con

GOMAS NEUMATICAS GOODYEAR

y se convencerá de que no hay otras que las superen.

Muchas más personas usan estas gomas que cualquiera otra marca.

Distribuidores para Chile: GRAHAM, ROWE & Co.

GOODYEAR CORD TYRES

DIA DE LOS ESTUDIANTES

JUEVES 19
Velada Bufa Teatro Municipal

SABADO 21
Día de los Estudiantes, Bacanal en el Santa Lucía

DOMINGO 22
Corso de Flores en la Avenida República

FIESTAS OFICIALES DE PRIMAVERA

La vida novelesca de un aventurero

EL PRESUNTO CONDE ITALIANO ELISEO SEMPLICI DEI MATTEROSSI

Sus correrías por el Centro y Sur de Chile. — Su romántico idilio en Antofagasta. — La misteriosa muerte de Isabel Ramos. — Condenado en 1.a instancia, Matterossi alega ante la Corte de Iquique y obtiene su absolución. — Ramón Ramos, padre de la extinta, le da de balazos en plena calle. — Desde el Hospital, el conde emprende el vuelo...

Nuestros lectores deben tener presentes algunos detalles, por lo menos, del episodio policial ocurrido días atrás en la ciudad de Antofagasta, en el que aparece un padre ofendido que da de balazos al que cree seductor y matador de su hija. En posesión de nuevos datos, podemos ahora hacer la historia completa de este trágico suceso, que tiene, como todo drama, algunos aspectos altamente cómicos.

Lo primero que resalta, en el fondo sombrío y pintoresco de esta película real, es

LA PERSONALIDAD DEL PROTAGONISTA

¿Su nombre? Según él, Eliseo Semplici del Matterossi. ¿Su nacionalidad? Según él, italiano. ¿Su

ISABEL RAMOS, LA VICTIMA

profesión? Según él, agente de negocios, corredor de comercio, vendedor viajero... ¿Sus antecedentes? Según él, Conde auténtico pero arruinado, vástago tronado pero efectivo de una de las casas nobles más antiguas de Italia...

Es curioso observar que la mayoría, por no decir la totalidad de los aventureros deshonestos que ponen el pie en tierras de América, procedentes de Europa, empiezan por simular la posesión de títulos de nobleza. En el mismo Antofagasta hemos conocido un portugués, mozo de un restaurant de moda, que se hacía pasar por

EL CONDE EN SU LECHO EN EL HOSPITAL DESPUES DE LOS BALAZOS

vizconde. Ambula por las capitales del Pacífico un policía particular, tipo bastante ambiguo, que se titula marqués. No falta por allí hasta un flamante Príncipe metido en las reparticiones fiscales. ¿Y se podrá olvidar fácilmente al Conde Mussi de Baschieri y al Marqués de San Gregorio? La sociedad de Santiago tiene motivos para guardar de ambos, muy simpático recuerdo... Chile, con los incurables ribetes aristocráticos de su gente, será siempre hospitalario hasta para ciertos "Borboncitos" que resultan a la postre timadores y andróginos, prófugos de muchas cárceles.

A ejemplo de todos los de su catalaña, el flamente Conde del Matterossi se dedicó a [illegible] la buena fe de sus compatriotas y del elemento nativo. Elegante, verboso [illegible]vente, logró insinuarse en el

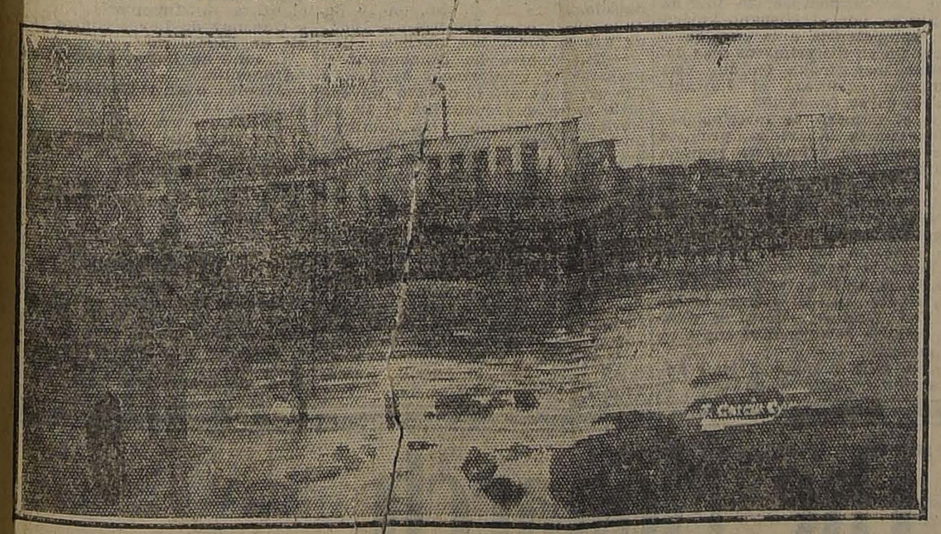

LOS BAÑOS DEL DANUBIO, DONDE SUCEDIO LA TRAGEDIA DE LA NIÑA RAMOS

ánimo de muchas personas y flotar durante algún tiempo, ya realizando en buena forma algunos negocios, ya "ensartando" al que conseguía deslumbrar con su título y engatuzar con su labia meridional. Pero llegó el momento en que [illegible]za y entonces el aventurero tuvo que cambiar de puntos de residencia, más bien dicho, de campo de acción, residiendo sucesivamente en Valparaíso y en todas nuestras ciudades hasta Valdivia y probablemente hasta Puerto Montt. [illegible] decirse de él como de don Juan Tenorio, que

"LA MISERIA, EL SUICIDIO Y EL IDIOTISMO, TIENEN POR CAUSA EL ALCOHOLISMO".

en todas partes dejó memoria amarga de sí...

De repente, hará de esto unos dos años, arribó a Antofagasta. En aquel pueblo, liberal y desprejuiciado como todos los del Norte, no interesó a nadie con su título ni con su elegancia. Trató de mezclarse especialmente con las colonias italiana y yugoeslava, pero sea que allí se recelase por instinto de él, sea que se hubiesen recibido malos informes de las ciudades del sur, el caso fué que Eliseo Semplici dei Matterossi fracasó en todas sus tentativas y bien pronto se vió reducido a la más negra miseria. Desapareció del hotel de primer orden a que había llegado a hospedarse y donde hubo de dejar parte de su equipaje, y alquiló en un barrio apartado una modesta piecesita. El hombre estaba dispuesto a triunfar. Se hallaba en una tierra de aventuras, en el imperio del salitre, y todos los días se preguntaba por qué no podía ser él uno de esos afortunados que desembarcan en los puertos salitreros con los bolsillos y el estómago vacíos y se les ve de repente convertidos en magnates de la industria y hasta de la política.

En estas circunstancias, y como el náufrago que se agarra desesperado a la primera tabla que ve flotar a su lado, entabló relaciones con

LA FAMILA RAMOS,

gente de condición social modesta y de honesto vivir, en cuyo hogar encontró el asendereado aventurero un plato en la mesa y un sitio en el corazón de sus huéspedes.

Debe advertirse que por aquella época, al decir de personas que han intervenido en el proceso como testigos presenciales, era tal el estado de pobreza en que había llegado el Conde, que éste se veía en el caso de ejecutar por sus propias manos los más humildes menesteres domésticos.

Jefe de aquel hogar era don Ramón Ramos, hombre ya entrado en años, antiguo sereno del Ferrocarril, cuya ancianidad se veía alegrada por la presencia de dos hijas no mal parecidas, a las que él había hecho educar en la medida de sus posibilidades económicas. Una de ellas, la heroína del drama que relatamos, se llamaba Isabel; de la otra, que aún vive y a quien afectan las trágicas consecuencias de la intromisión del aventurero en su tranquilo hogar, preferimos silenciar el nombre. Romántica, lectora de novelas, soñadora ¿y quién no lo es a los 20 años? Chabela creyó ver en el extranjero el Príncipe Azul que galopa en el fondo de todas las quimeras femeniles a la edad del amor y la esperanza.

Matterossi, hombre vivido, adivinó en el acto la misteriosa atracción que había producido en el corazón de la joven y... se declaró su cortejante. Era aquel un idilio extraño, desarrollado en plena capital salitrera: el gallardo Conde, arruinado y un sí es no es maduro, descendía hasta la modesta señorita del medio pelo, que aportaba en cambio, su juventud, su gracia y... casa, comida y ropa limpia.

El noviazgo se formalizó sin dificultad. ¿Qué más podía desear aquella gente sencilla y sin pretensiones que emparentar con un noble? Eliseo Semplici dei Matterossi explicaba su actual ruina diciendo que estaba reñido con su familia, precisamente por que él se había negado a casarse con una duquecita multimillonaria... Pero ya se pondrían bien, cuando sus padres supiesen que no había más remedio, y entonces le entregarían por lo menos parte de la cuantiosa herencia que le correspondía. Chabela, bajo la deplorable influencia de Miss Braeme y de sus heroinas de pastaflora, deliraba con el momento en que pudiese presentar en sus tarjetas la corona condal y el título de Condesa Semplici dei Matterossi...

Así las cosas, una noche como otra cualquiera, el empresario y algunos parroquianos del Restaurant anexo a los Baños del Danubio (establecimiento un poco demimondano) oyeron, procedentes del mar, unos gritos de mujer, angustiosos, terribles, que demandaban auxilio. Comprendiendo en el acto que un sér humano se encontraba en trance de muerte, sospechando acaso en un crimen, acudieron al sitio de donde partían los clamores, y no sin algún trabajo, a pesar de que el mar tiene en aquel paraje muy poco fondo, lograron extraer el cuerpo ya inanimado de

LA JOVEN ISABEL RAMOS

que, nueva Ofelia, buscaba en la asfixia por el agua el descanso de su espíritu, ya que paz para su corazón no podría encontrar sobre la tierra.

Atendida con premura, la joven volvió en sí; pero se negó a dar toda clase de pormenores. Sus ropas empapadas y rotas, algunos rasguñones en la cara, sus cabellos sueltos y chorreantes, la desfiguraban por completo, a pesar de lo cual fué reconocida por varios de los presentes. Acudió policía, y sin que la interesada opusiese la menor resistencia ni manifestase deseos de ser llevada a su casa, se la condujo al Hospital.

¿Dónde se hallaban entretanto Matterossi? ¿Qué hacía? Esa noche no había comido como de costumbre en casa de su presunto suegro y se había ido a instalar en una sala de biógrafo de la que, gracias a un amigo, era un portugués consumado.

Eran más o menos las diez de la noche cuando un amigo le comunicó el dramático episodio que acababa de desarrollarse en los Baños del Danubio. El conde, sorprendido, espantado, sin poder dar crédito a lo que se le decía, se hizo garantizar la efectividad del hecho. Como llevado del vértigo, corrió hacia el establecimiento, en donde se le confirmó la tragedia. Sin cuidarse de los comentarios ajenos, se entregó a ruidosas muestras de desesperación y llorando lágrimas como cuentas, tomó un automóvil y se dirigió al hospital.

—¡Más ligero! ¡Más ligero!—le gritaba al chauffeur.

Después se recogía en su asiento, sollozando, mezándose los cabellos y balbuciendo entre lágrimas:

—¡Oh, la mía bambina! ¡La mia fanciula! ¡Povera mía!

Desgraciadamente el hospital permaneció hermético para él. Ni el mayordomo ni las hermanas le permitieron pasar a ver a la bambina. Chabela estaba allí por orden de la policía, era un depósito sagrado y nadie podría verla ni hablarla mientras el juez no lo ordenase. Fué inútil que Matterossi adujese su condición de novio oficial de la fanciula; fué en vano que declarase su calidad de conde vinculado a la casa real de Italia. "Lasciate ogni speranza!" le dijeron las inexorables guardianas de la suicida, a quien, sin duda por ignorar los hechos, ni su padre ni su hermana acudieron a visitar.

Nadie, pues, la vió, nadie la oyó. Quizá se la consideró fuera de peligro. Se supone que no la han descuidado ni desatendido. Sin embargo, Isabel Ramos amaneció con una fiebre altísima y a las once del día expiraba, sin haber alcanzado a aclarar las circunstancias misteriosas que rodeaban el desenlace de su idilio. Los diarios informaron ampliamente a sus lectores acerca de este drama que dejaba

RAMON RAMOS, QUE BALEO AL CONDE

de vacilación ni de desánimo. Aceptó los servicios de un abogado entusiasta y cooperó eficazmente en su propia defensa, no con argumentos legales, pues no parece conocer el Código, pero sí con detalles ilustrativos encaminados a hacer variar el criterio de la justicia. El sumario fué largo y laborioso, la defensa tesonera y activa. Matterossi demostró con testigos que a la hora precisa del episodio de los Baños él se hallaba a muchas cuadras de distancia; probó que había hecho repetidos esfuerzos por ver a su novia esa misma noche en el hospital, reveló vicios fundamentales en la sustanciación del sumario, como el

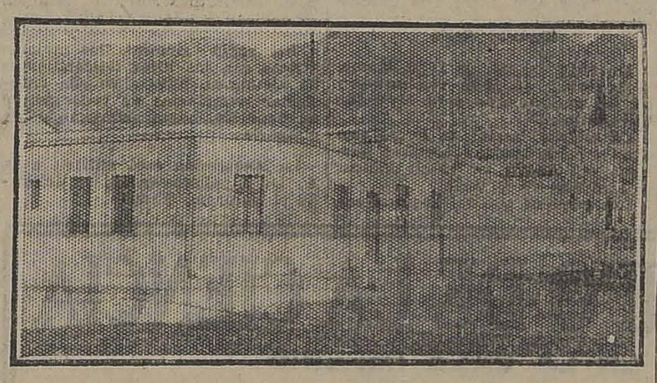

LA CARCEL, A QUIEN EL CONDE LLAMO LA BASTILLA

tantos puntos en la oscuridad y bien pronto un "venticello" funesto comenzó a hacer sonar el nombre de Matterossi, ya como el de simple instigador, ya aún como el de ejecutor del intento de ahogamiento que había costado la vida a Isabel Ramos.

Los rumores crecieron y se expandieron hasta un extremo tal que ya no fué posible a la justicia permanecer indiferente. El sumario por la muerte de la joven, que se había iniciado y seguido de oficio y por consiguiente con cierta inevitable lentitud, cobró de pronto gran intensidad, la que subió de punto cuando se supo que el juez señor Muñoz Freire, había decretado la detención de Matterossi. El conde fué detenido y, a pesar de sus protestas de inocencia, conducido a presencia de la justicia: del Juzgado salió ya en calidad de reo de que no se hubiera ordenado hacer la autopsia del cadáver de Isabel Ramos, a fin de determinar la causa precisa y necesaria de su muerte.

A pesar de todo, el dictamen del acusador público y la sentencia del juez le fueron adversos. Eliseo Semplici dei Matterossi, después de un carcelazo que duraba cerca de dos años, resultaba condenado a cinco y un día de presidio y a las inhabilitaciones consiguientes. El reo escuchó la lectura del fallo con aparente calma y manifestó en el acto que apelaba. Estaba seguro de que ante un tribunal más alto que el de primera instancia alcanzaría justicia, dejando más limpio que una patena su preclaro nombre de vástago de la rancia nobleza europea...

Debe advertirse, como un detalle sugestivo, que Matterossi, a pesar de la confianza que abrigaba en el talento y experiencia de su abogado defensor, no firmó nunca un escrito ni declaración alguna sin haberse impuesto escrupulosamente de su contenido.

El Juzgado no pudo oponerse, el reo estaba en su derecho, y he ahí al conde Eliseo Semplici dei Matterossi que deja su forzoso alojamiento (más feliz que su paisano Silvio Pellico) y, reglamentariamente custodiado, tomó el vapor que lo condujo a Iquique para comparecer

ANTE LA CORTE DE APELACIONES

La actitud de Matterossi lo hizo simpático, de un golpe, ante el tribunal de la opinión. Iba a alegar en causa propia, luchaba como bueno en defensa de su libertad y de su honor y, cualquiera que fuese su pasado, desconocido o dudoso para la mayoría, su energía de carácter, el hecho de sobreponerse a la adversidad desencadenada contra él, afrontando el desamparo y la miseria, lo convirtieron en el hombre del día.

No era un ente vulgar aquel extraño personaje, a quien llegó a suponerse asesino y a quien se comenzaba a mirar como se contempla a un héroe.

El verboso aventurero se defendió bien, con fuego, con brillo, con verdadera elocuencia, supliendo con el poder de sus facultades naturales dos grandes dificultades: su ignorancia del derecho y su falta de dominio del idioma castellano. Personas que lo oyeron nos dicen que pocas veces han visto alegar mejor. La verdad es también que el reo condenado en primera instancia tenía una barra distinguida y numerosa: abogados, médicos, periodistas y hasta alguna dama atraída románticamente por el prestigio algo cinematográfico de aquel desconocido...

Habló durante una hora. Invocó sus antecedentes de hombre de honor, el ejemplo recibido en su hogar, la noble tradición de su casa,—la casa de los Semplici dei Matterossi—recordó a la muerta querida (y aquí se enjugó discretamente una lágrima) relató aquel puro y tierno idilio que la intrusa había interrumpido precisamente cuando él se preparaba a darle el único desenlace que podía esperarse de un caballero como él; se refirió al sumario de primera instancia, y sin acritud pero con dolor dejó constancia de las omisiones y errores en que se había incurrido y cuyo resultado era esa sentencia injusta que ahora le tenía en la vil condición del presidiario; demostró cómo, moral y materialmente, no podía ser el matador de Isabel Ramos y después de jurar ante Dios y ante la sociedad, por su honor de caballero, no ser culpable de la muerte que se le imputaba, ni de otra alguna, terminó expresando su confianza absoluta en que el Iltmo. Tribunal, procediendo con ánimo ajeno a toda presión, acordaría absolverlo por unanimidad.

Despejada la barra y retirado el reo fuera de la sala, la Corte, después de diez minutos de deliberación, revocó la sentencia de primera instancia y decretó la libertad inmediata del acusado. La prensa loca', que ya había exteriorizado sus simpatías hacia la causa del conde, comunicó al público la noticia del triunfo que venía a significar la resolución del Tribunal de Apelaciones. Eliseo Semplici dei Matterossi fué paseado como en andas, visitó las imprentas acompañado de lo más selecto de la colonia italiana, gustó la miel de la popularidad...

Y regresó a Antofagasta, donde había sufrido su caída y donde era necesario que la opinión pública misma, representada y movida por la prensa, lo rehabilitase ampliamente. Le asistía en estas gestiones un derecho elemental. Era justo que la misma sociedad que, por error le había acusado y fulminado, le devolviese su buen nombre. Y Eliseo Semplici dei Matterossi, sintiéndose literato como se había revelado orador, se puso a escribir sus impresiones de la cárcel con el truculento título de "Veinte meses en la Bastilla de Antofagasta". Aquello era conquistarse de un golpe la honra y el provecho.

Todo el mundo estaba conforme, en la apariencia al menos. Pero tras los pasos del conde se alzaba la sombra vengadora del padre de Isabel, a cuyo juicio Matterossi era moral y materialmente culpable de la desaparición de su hija. Don Ramón Ramos no se resignaba con la situación que se había producido. ¿Es decir que porque él era un hombre modesto iba, así no más, un truhán, un farsante, a enlutar su vida y hundirle para siempre en la desesperación? Y se hizo en él una obsesión la idea de aplicar al que creía y aun cree culpable

LA PENA DEL TALION

Aquí cedemos la palabra a nuestro corresponsal en aquel puerto, testigo presencial de los hechos que se desarrollan en seguida:

Llega—dice—el conde dei Matterossi a Antofagasta. Parece ahora más joven que dos años atrás, antes de la tragedia de los Baños y de su odisea de reo acusado y condenado.

Cala guante blanco, su chaleco es de armiño; sus pantalones no forman una sola arruga; un sombrero calañés no alcanza a cubrir, en todo lo faldón que se ve, su dantesca melena, negra como el arcano; maneja displicente una varilla que ni es bastón ni es juguete.

Y así, pasa y repasa por la casa donde otrora vivía su novia.

Lo ven los padres. Las hermanas se indignan.

—He ahí el ladrón de nuestra dicha,—se dicen.—Está de más en Antofagasta.

Pero el impávido sigue su camino, sonriente, seguro de sí mismo y de su porvenir.

Alguien de la familia le notifica que abandone la ciudad en 48 horas. El sonríe. El otro indignado, le asesta un bastonazo. El huye...

Pasan las 48 horas.

Eliseo Semplice dei Matterossi continúa en Antofagasta.

Es un Domingo, en que todos comienzan a acudir al paseo obligado de la Plaza Colón.

Matterossi, se recoge a su domicilio a las 11 del día.

Ramón Ramos, un viejo casi octogenario, está apoyado contra el poste de teléfonos de una esquina. Espera ya varias horas.

Hace su aparición el personaje de novela.

Ramos saca un revólver de la faltriquera, apunta y dispara y sigue disparando hasta tres veces consecutivas, inconscientemente, sin ver nada ni a nadie.

Matterossi, el noble valeroso y de pergaminos, cae de cuclillas.

—¡No me mate, señor, soy inocente!—implora a su victimario.

Ramos, con mano trémula dispara el cuarto proyectil de su arma.

Se arremolina la gente, acude el guardián más próximo. Matterossi deja un gran charco de sangre sobre la acera.

Mientras tanto, Ramos saca un papel de sus bolsillos, arroja las cápsulas disparadas de su arma, la envuelve cuidadosamente y la encaja de nuevo a la faltriquera.

Las manillas policiales se encargan de lo demás. Ramos va a la Comisaría. Matterossi, con palidez de muerte, sigue el mismo camino en otro vehículo.

Queda detenido e incomunicado el victimario y el otro pasa a ocupar una cama en el hospital.

Las heridas no son graves.

Y el comentario general ampara al viejo que recordando la deshonra del hogar, apela al arma, para hacerse justicia, puesto que los magistrados de la ley no se la supieron hacer.

Este es su único argumento y su única defensa.

* * *

Y ahora viene el epílogo.

Se levanta la opinión. Condena a la víctima y ampara al victimario.

Se forman comicios en amparo del pobre viejo que en el ocaso de su existencia apela al crimen para lavar una afrenta y para demandar justicia por sus propias manos.

Mancha que limpia no es mancha, dice algún diario.

Unánimes todos, condenan al pobre conde que está tendido en una cama, deshecho su triunfo, destruído su orgullo de vencedor, apesadumbrado de no saber morir como murieron los Capuletos.

La prensa expurga antecedentes y sabe que Matterossi había sido casado. Su esposa, abandonada años ha, vive en Santiago con un hijo pequeño a quien educa mediante trabajo honrado.

No ha sido jamás conde, sino un parlanchín de tantos cuyo ideal se funda en el derecho de vivir a costa del más tonto.

La indignación cunde y una ola de desprestigio llega rodando hasta el lecho del hospital donde cura sus heridas el pretendido noble.

Se pide que su proceso primitivo sea reabierto y que nuevamente vaya a ocupar una celda en la Cárcel.

Si saliera del hospital, aunque fuese con muletas, hasta los rapazuelos tendrían derecho para injuriarle.

Ramos sale libre, y por lo bajo declara que si no ha dado muerte, tendrá que matar al causante de la perdición de su hogar.

Lo ha sentenciado a la última pena...

* * *

Pero no todo termina como se prevé.

Sémplice, viéndose descubierto, aventurero de alto bordo, conde sin pergaminos, impostor, falso agente de negocios, vividor y mal entretenido, toma su resolución.

El médico interno del hospital le notifica que puede levantar el vuelo a su casa.

Como Semplice no tiene casa, se esfuma, se va.

La policía lo busca; los detectivos escudriñan y nadie puede dar indicios de su paradero.

Ha cambiado de escenario...

VICTOR DOMINGO SILVA

SEÑORITA
DACTILOGRAFA
Necesita casa mayorista para el puesto de corresponsal. Dirigirse indicando referencias a
CASILLA 2034

No hay otra marca de cuellos que reuna tantas condiciones excelentes como la marca
"CORONA"
Pida esta marca y no permita que le obliguen a usar otra.
CUELLOS CORONA
DOUBLE WEAR
Un Modelo Para Cada Ocasión
TITANIC
Altura, 3½, 4, 4½ y 5 cmts.
Exija la marca "CORONA" en cada cuello

CRONICA POLICIAL

EL PROCESO COVARRUBIAS

EL FISCAL APELA DE LA SENTENCIA QUE ABSUELVE A LOS OBREROS VIDAL Y ALARCON

Hemos informado en ediciones anteriores del fallo dado por el juez señor Marcos Aguirre en el proceso instruído por la muerte de don Julio Covarrubias Freire. En esas informaciones ya hemos dicho que el juez señor Aguirre absolvió a los obreros Vidal y Alarcón que aparecían inculpados en ese homicidio.

Para tomar tal determinación, el juez se sometió a un estudio detenido sobre los antecedentes, con lo cual redactó una sentencia voluminosa al respecto.

En la sentencia se expresa que los obreros Vidal y Alarcón serán puestos en libertad una vez que el fallo sea ejecutoriado.

Los obreros mencionados solicitaron la excarcelación bajo fianza; pero el promotor fiscal, señor Plaza Ferrand, ha dictaminado contra tal excarcelación.

La actitud del señor Plaza Ferrand no sólo se ha referido a la excarcelación de los reos, sino que ha apelado de la sentencia del juez señor Aguirre, que absuelve a Vidal y Alarcón, del delito por que se les ha procesado.

LA PRISION DE LAUTARO.—Lautaro Piñiñuri fué condenado a 95 días por hurto, por decreto del cuarto juzgado del crimen.

SOBRE UN ROBO DE CUEROS.—El juez del 4.o juzgado del crimen sobreseyó temporalmente respecto a los reos Alejandro María Méndez y Delicio Alvarez Moreno contra quienes se procedía por hurto de cueros a Pablo Castro.

El fiscal condenó a Manuel Olivo Ramírez y Luis Cortés Cañas a tres años.

EN LA CARCEL.—El Alcaide de la Cárcel dió cuenta ayer al juzgado del crimen, de haberse producido en el interior de ese establecimiento penal un desorden promovido entre los reos Erasmo Orellana y Santiago Piñiñuri.

Ambos reos trabaron pendencia a cuchillo, resultando heridos de poca gravedad.

ROBO DE CABALLOS.—Han sido condenados Manuel Moraga y Enrique Vilches a solicitud de los señores Emeterio Leteller y Arturo Ureta, quienes acusan a dichos individuos por robo de varios caballos.

RAPTO DE UN MENOR. — Se presentó a la 6.a comisaría Juan Toledo, quien expuso que un desconocido le había raptado un hijo de seis años.

ALHAJAS ROBADAS. — Doña Elena Walker se ha presentado a la 5.a comisaría a exponer que penetraron ladrones a su domicilio, robándole alhajas por valor de más de $ 3,000.

HERIDO.—Fué conducido a la Asistencia Pública Alejandro Villa, quien presentaba una herida grave en el abdomen, la que le fué inferida a cuchillo por un individuo llamado Federico.

UNA GUAGUA QUE ES ABANDONADA.— Rosalindo Fuentes se presentó a la 3.a comisaría y expuso que encontró abandonada en la vía pública una guagua de un mes.

TELEFONOS Y CAMPANILLAS.—Don Luis Torres expuso en la 1.a comisaría que le habían robado de un edificio en construcción, dos aparatos telefónicos y tres campanillas eléctricas, las que avalúa en la suma de $ 500.

INTENTO DE SUICIDIO.—Gustavo Holson intentó quitarse la vida infiriéndose una grave herida en la clavícula.

En estado grave fué conducido a la Asistencia Pública.

ROBO DE MERCADERIAS.—Don Antonio Villela ha expuesto en la 3.a comisaría que de su negocio le han hurtado mercaderías por valor de $ 3,000.

HOY CONTINUA
la gran liquidación de casimires ingleses para ternos, salvados del último incendio, a precios de quemazón
Sastrería BERLIN
DELICIAS 1114

RESTAURANT BANDERA
Coma Ud. bien con poco dinero.
COMIDA A LA CHILENA
El nuevo dueño de este establecimiento presenta a su clientela un surtido servicio a la carta.
MARISCOS FRESCOS DIARIAMENTE
BANDERA 560. — ENTRE CATEDRAL Y SANTO DOMINGO

D E P O R T E S

FOOT--BALL

EL 6.o CAMPEONATO SURAMERICANO

Comentarios del lance del Domingo último

Simpática actitud de los jugadores argentinos

El público observa una cultura ejemplar

RIO DE JANEIRO, 16.—Los diarios comentan favorablemente la forma en que se desarrolló el lance efectuado el Domingo último entre brasileños y argentinos y aplauden la actitud asumida en esta brega por el público.

La contienda resultó altamente interesante pues, si bien es cierto que el equipo argentino no jugó como en las contiendas anteriores, en cambio el conjunto local se desempeñó en forma tan meritoria que se hizo acreedor a los elogios de la mayoría de los concurrentes.

Puede decirse que el partido del Domingo fué la repetición del efectuado entre brasileños y uruguayos en que se salvó en gran parte el prestigio del foot-ball metropolitano.

Indiscutiblemente Argentina actuó ayer mejor que Uruguay en aquella oportunidad. Brasil debió su victoria a la labor del conjunto que demostró mucha unidad en su acción.

Si el árbitro no hubiera incurrido en algunos errores, seguramente el score final habría sido un empate, pues ninguno de los dos tantos fué el fruto de una acción inteligente. Sobre el primer punto nadie puede con certeza asegurar si el balón entró o nó a la puerta. En cuanto al segundo han sugerido igualmente dudas sobre la actitud del árbitro al conceder un puntaplé penal a raíz de una colisión, que a juicio de muchos fué enteramente casual.

Por lo que respecta al árbitro, pudo esta vez desempeñarse en medio de la aprobación del público.

La simpática actitud de los argentinos ha sido muy elogiada. Antes de iniciarse el partido los argentinos obsequiaron al capitán y al presidente de la Confederación Brasileña de Deportes hermosos ramilletes de flores, en medio de entusiastas aplausos. Igualmente se presentaron a la cancha luciendo brazaletes con los colores brasileños.

Conviene señalar especialmente la encomiástica actitud del público, quienes durante todo el lance aplaudieron las espléndidas jugadas de ambos cuadros.

El lance efectuado ayer, considerado bajo el punto deportivo, vendrá a consolidar los antiguos lazos de amistad que unen a las instituciones dirigentes del foot-ball brasileño y del foot-ball argentino.

Federación Sportiva Nacional de Chile

Cita para hoy, a las 7 P. M., a los miembros que forman la comisión Pro Casa de los Deportistas, en Huérfanos 1062.

Forman esta comisión los señores Gabriel Leiva, Desiderio Mella, Miguel Schmidt, Carlos Valdivieso G., y Julio Morales.

Se nos pide encarecer la asistencia al señor presidente del Santiago Badminton y al secretario del Club Motociclista Nacional, como también al tesorero del Consejo local de Football.

Liga Metropolitana de Deportes

El Directorio de esta Liga se reunirá en sesión ordinaria hoy a las 9 P. M., en "El Diario Ilustrado". Se nos pide recomendar la asistencia de los señores directores por cuanto hay muchos e importantes asuntos que tratar, entre ellos la renuncia que hace del puesto de prosecretario el señor Roberto Miranda.

Partidas que se jugarán el Domingo próximo:

Primera División

Gold Cross con Unión Argentina, Dublin con Santiago National.

Segunda División

República II con José Tocornal II, 1.o de Mayo II con Zenteno II.

Tercera División

1.o de Mayo Juvenil con Sportivo Claret, General Korner con Unión Argentina II.

Liga Infantil de Foot-ball

Mañana, a las 9 P. M., se reunirá el Directorio en "El Mercurio".

Liga Arrieta

El Directorio de esta corporación se reunirá hoy, a las 9 P. M., en Villa Iris.

Liga Obrera de Foot-ball

El Directorio de esta Liga se reunirá hoy, a las 8 1|2 P. M., en "El Mercurio". Se ruega al señor Aníbal Olea asista a esta reunión.

ASOCIACION ATLETICA Y DE FOOT-BALL DE SAN MIGUEL.—El Directorio de esta institución se reunirá hoy, a las 9 P. M., en la secretaría.

GENERAL BULNES F. C.—Hoy, a las 8.30 P. M., deberá reunirse el Directorio de esta institución, a objeto de formar el programa completo para el torneo atlético interno que se efectuará el próximo Domingo 22.

Los socios atrasados en sus cuotas que deseen ponerse al día pagando la cuota única de 2 pesos, podrán hacerlo solamente hasta hoy. El tesorero atenderá en Lóbos 627, hasta las 10.30 P. M. El socio que por cualquier motivo no pague al corriente en sus cuotas, perderá todo derecho a premio.

CAMPEONATO MUNICIPAL DE LA COMUNA DE PROVIDENCIA.—Ante numeroso público se llevaron a efecto las partidas del Domingo último, las que obtuvieron el siguiente resultado:

Carabineros (2) v. G. Escala (0).

Arauco (1) v. Magnére (0).

José M. Infante (1) v. Girardi (0).

Telégrafos (2) v. Arauco (0).

El Domingo próximo se dará término a este campeonato, a las 3 P. M. Jugará Carabineros con Telégrafos a las 4 P. M., y el José M. Infante con el ganador.

CAMPEONATO FERROVIARIO DE ATLETISMO SEGUNDA ZONA.—A los atletas inscritos y que no se presentaron a la eliminatoria del Sábado último, se les avisa que deben pasar a inscribirse nuevamente a la secretaría del Maestranza antes del Miércoles, en las siguientes pruebas:

Miércoles, a las 5.30 P. M.—100 metros planos; salto alto y largo con impulso.

Jueves, a las 5.30 P. M.—800 metros planos; lanzamiento dardo; 200 metros vallas.

Viernes, a la misma hora.—1,600 metros planos; lanzamiento bala; lanzamiento disco.

La fecha de la eliminatoria final se avisará oportunamente.

COMPETENCIA DE FOOT-BALL DE LA UNION NACIONAL.—Resultados de las partidas jugadas el Domingo último:

Cristóbal Colón (0) v. Alfredo Rossi B. (0).

21 de Mayo (1) v. Alfredo Ross A. (1).

—Cítase a los delegados a sesión para mañana, a las 6 1|2 P. M., en el local de costumbre.

OCINAS
CA GAS
Las mejores encontrará en la
Casa Santiago Webb & Co.
ESTADO 156 - 170
Casilla 1767 — Telét. Inglés
3176 - 3177

Liga Ferroviaria de Foot-ball

El Consejo de esta institución se reunirá hoy, a las 5.30 P. M., en su local de costumbre.

FEDERACION UNIVERSITARIA DE DEPORTES.—El Consejo de esta institución se reunirá hoy, a las 6 P. M., en "El Mercurio".

Tabla: Campeonato deportivo de Primavera.

GIMNASTICO V. SANTIAGO.—Este encuentro amistoso jugado el Domingo último en la cancha del Santiago, tuvo como resultado un empate de cuatro tantos por lado.

BADMINTON V. MORNING STAR.—Este encuentro oficial por la Copa Chile, Sección Uruguay, se jugó el Domingo en la cancha del primero de estos Clubs.

El resultado favoreció al Morning por seis tantos contra uno.

LIGA NACIONAL DE FOOT-BALL.—El resultado de los encuentros oficiales jugados el Domingo último: Viajante I (4) v. Independencia I (0); El Salto II (2) v. Germania II (1); General Bulnes II (1) v. Peñarol III (0).

UNION CORDILLERA F. C.—El Domingo se llevará a efecto la repartición de premios de los obtenidos en la temporada 1921. El mismo día se celebrará una gran asamblea para hacer entrega de dichos premios.

SAN FELIPE DEPORTIVO v. PORTALES. — El Domingo en la mañana se realizó en la cancha de la Academia de Humanidades el interesante encuentro entre estos dos clubs, disputándose la Copa Portales, donada por el Centro de este nombre.

La partida fué muy animada, demostrando ambos equipos bastante habilidad y destreza.

Terminada la partida, con el triunfo de los locales por 4 contra 2, el Club San Felipe fué festejado con un espléndido banquete por el Portales. La manifestación demostró el elevado espíritu de confraternidad deportiva entre ambas instituciones, siendo los sanfelipeños muy agasajados por los santiaguinos. Ofreció la manifestación el director deportivo del Centro Portales, señor Jería, contestándole el presidente del San Felipe, señor Arancibia.

UNIVERSIDAD CATOLICA v. SEMINARIO.— El Jueves próximo, ante el árbitro señor Baltasar Alvarez, se llevará a efecto en la cancha de la Liga Metropolitana el encuentro entre los cuadros representativos de estos dos establecimientos de educación.

La partida es revancha del match sostenido en la semana pasada, donde la Universidad después de mucha labor, logró dominar a su contendor, que demostró poseer un cuadro de excepcionales condiciones.

El team universitario se prepara para el encuentro anual que sostiene con la Universidad de Chile, con motivo de las Fiestas de los Estudiantes.

Se nos ruega citar a este encuentro a los señores Didier, Fuenzalida, Ernest, Pallares, Ramírez, Leiva, Tagle, Velasco, Gonzalve, Vengoa, Márquez, Catalán, Laurent, Loyola, Vargas y demás aficionados que sean reservas. Probablemente se compitan once medallas de plata.

CICLISMO

Las carreras del Domingo

El próximo Domingo tendrán lugar las carreras ciclistas que ha organizado el Club Ciclista Comercio, en honor de la delegación ciclista que acaba de regresar de Río Janeiro.

El programa es interesante, pudiendo anticiparse que tomarán parte los mejores corredores de la Unión Ciclista. Además, se ha solicitado de los campeones que fueron al Brasil, su presentación uniformados a la pista, a fin de tributarles el homenaje a que se han hecho acreedores por su buena actuación en el Brasil y Uruguay.

Las inscripciones se reciben en la casa Mella, San Antonio 30.

UNION CICLISTA DE CHILE.—Hoy, a las 9 P. M., se reunirá el directorio de esta institución para hacerse cargo de los efectos de que hará entrega el directorio que terminó en sus funciones. Se ruega encarecidamente la asistencia de los señores Alberto Caffi, Pedro Musset Castro, Armando Lazcano, Recaredo M. Bruna, Desiderio Mella, Américo Simonetti y Gabriel Leiva.

CLUB CICLISTA CENTENARIO—Cita a sesión de directorio para hoy, a las 8.30 P. M., en la secretaría.

CLUB CICLISTA CHACABUCO. — Cita a sesión de directorio para hoy a las 9 A. M., en Arturo Prat 103.

—Desde hoy se encuentran abiertas las inscripciones para las carreras internas y excursión que efectuará este Club el 1.o de Noviembre próximo a Puente Alto y cuyo valor es de 5 pesos. Se reciben en el Parque Forestal, taller mecánico Chacabuco y en la secretaría, A. Prat 103.

LOS DEPORTES EN PROVINCIAS

LA DIFUSION DE LA CULTURA FISICA EN VALDIVIA

Actividades de la Liga de Foot-Ball y de la Asociación Atlética

Los deportes han tomado en el país un desarrollo que corre paralelo con la cultura de nuestro pueblo y no se nos puede acusar de exagerados si aseguramos que ellos han influído positivamente en el progreso de nuestras clases sociales. Decimos de nuestras clases sociales porque es evidente que el contacto que con el deporte entre ellas se establece, ha entablado relaciones recíprocas que estimulan intercambio moral y educativo. La organización misma de las instituciones ha inculcado el espíritu de asociación y las prácticas políticas las relaciones entre los individuos sin tener en cuenta doctrinas que puedan separar las opiniones.

La práctica sana de los deportes inculca también en el individuo nociones del propio valer y del valer de los demás, y por ende el respeto mutuo.

El egoísmo es hasta cierto punto atrofiado con la práctica de ellos para dar amplio desarrollo al espíritu del bien colectivo haciendo triunfar el conjunto.

Los bienes físicos que pudieran apreciarse como un perfeccionamiento egoísta deja de serlo cuando con ello se beneficia la colectividad procurando individuos sanos de cuerpo y alma.

Es halagador anotar que los deportes toman cada vez un mayor desarrollo en el país; pero es lamentable que la deficiente organización y la defectuosa dirección nos proporcionan fracasos en los concursos internacionales.

Sr. PEDRO NIADAS, tesorero de la Liga de Foot-Ball Valdivia — Sr. ENRIQUE AGUERO G., director de la de Liga de Valdivia

El día que todos los que verdaderamente nos preocupemos del progreso del deporte contribuyamos positivamente en él, podremos abrigar la esperanza de enmendar los rumbos del deporte, que hoy por hoy se debate en una atmósfera poco edificante.

Hacemos votos, pues, para que todos depongan sus armas y a impulsos de un bien entendido deportismo contribuyan a realizar el anhelo común.

Nuestra misión es fomentar las buenas prácticas y las buenas iniciativas, por eso nos es grato por hoy informar a nuestros lectores de las actividades deportivas de la ciudad de Valdivia.

Desde el año 1900 comenzó a practicar el foot-ball, siendo sus más entusiastas impulsadores, entre otros: los hermanos Davis, mister Allen, mister Cameron y los hermanos Alvarez (españoles).

Pronto se fundaron algunos clubs, entre los que podemos mencionar el English, el Valdivia y el América. Las partidas eran interesante y gustaban al público.

Los entusiastas partidarios de este deporte fundaron en 1911 la Liga Valdivia, haciéndose notar: Silvano Espinoza, Lagos, Aburto, Allen, Cameron, Nelson, Del Río, Angulo y otros.

Durante sus primeros años la Liga, contó con los clubs América, Valdivia, Arco Iris y Nacional.

Entre los años 1916 y 18 esta institución atravesó por una pequeña crisis, interviniendo después en su resurgimiento los señores

Sr. VICENTE GAMBAY, presidente del Nacional F. C. — Sr. LUIS A. BOHNIQUE, presidente de la Asociación Atlética de Valdivia

Agüero, Osses y otros, llevando hoy una vida próspera.

La Liga ha estado dirigida por don Tomás Davis, don Silvano Espinoza, don Luis A. Lagos y actualmente don Pedro J. Maldonado. Siendo uno de sus secretarios más activos, don Sebastián Da-Forno.

Hoy se encuentran afiliados a élla, los siguientes clubs: Nacional, América, Escuela Superior, Arco Iris, Royal (antes Boy Scouts), Iris Comercial, General Lagos, Ibérico, Lord Cochrane, Unión Las Animas y Juvenil Collico. Existen otros clubs, pero no han solicitado su incorporación.

En el calendario de esta temporada figuran cuatro series distribuidas en la siguiente forma: 5 equipos en primera serie, 9 equipos en segunda, 10 equipos en tercera y 11 equipos en 4a.

Campeones en las diferentes series:

Primera serie

Arco Iris, en los años 1916, 17 y 18; América, en los años 1919 y 20; Escuela Superior, en 1921 y en el presente año será el América.

Segunda Serie

Arco Iris, 1920; América, 1921;

Sr. PEDRO J. MALDONADO, presidente de la Liga de Foot-Ball de Valdivia

y en 1922 está entre Iris Comercial y Royal.

Tercera Serie

En 1919, Royal; en 1920, Escuela Superior; en 1921, Cochrane; y en el presente año será el Unión Las Animas.

La cuarta serie se inició este año, y como quedan algunas partidas por jugar, es difícil indicar el campeón de la serie.

Los premios que se disputan son temporales. Algunos trofeos han sido donados por don Eliodoro Yáñez, senador de la provincia; don Luis Urrutia Ibáñez; don Domingo Matte; los diarios "La Aurora" y "El Correo"; la Casa Grace, Compañía Chilena de Tabacos; Rudloff Hermanos y Pedro López Carreras (estos dos últimos se disputarán próximamente).

Es lamentable que la Liga no cuente con un campo propio para sus partidas. Sólo existe una cancha particular, donde se efectúan estos torneos.

Ha sostenido encuentros con los seleccionados de Osorno, Temuco y La Unión, y jugado con clubs de Talcahuano y Concepción.

La institución, según el último balance, tenía en caja alrededor de $ 1,600.

En el presente año, los delegados de los diferentes clubs eligieron a principios de Abril, las siguientes personas para que dirigieran la marcha de esta Liga: señores Pedro J. Maldonado, Silvano Espinoza, Pedro Niada, L. Cañas, L. Aguilera, E. Carrilla, R. Wisso, N. Scheihing, E. O. Kennedy, A. Ortega, C. Villanueva.

Este Directorio ha sufrido algunas modificaciones.

La institución está afiliada a la Asociación de Foot-ball de Chile.

Sr. PEDRO ANDRADE, presidente del Escuela Superior F. C. — Sr. AMADEO VALVERDE A., presidente del Royal F. C.

ATLETISMO

Este deporte ha tomado un impulso extraordinario. Hay buen elemento. Las copiosas lluvias y la falta de campos apropiados son sus enemigos.

La Asociación Atlética cuenta con numerosos clubs, pues la mayor parte de los de foot-ball tienen su sección de atletismo.

Entre los colegios hay entusiasmo por el deporte; y hay algunos como la Escuela Alemana que tiene su buena sección y excelente gimnasio. Igual ocurre con el Liceo de Hombres, donde existe la Federación Atlética Liceo de Valdivia, donde los alumnos, fuera de sus clases, practican las diversas ramas del deporte, como tennis, natación, boga, tiro al blanco, foot-ball, etc. La Escuela Normal y el Instituto Comercial también se dedican a ello.

Por regla general, los mejores atletas son los hijos descendientes de alemanes, pues ellos son entusiastas partidarios de todo género de deportes, como asimismo de la gimnasia.

La Asociación está afiliada a la A. D. A. Chile, siendo su delegado el señor A. Yenske.

ATLETISMO

EL GRAN CONCURSO DEPORTIVO FERROVIARIO

La selección de los atletas de la Segunda Zona

En los días 5, 6 y 7 del mes de Noviembre, tendrá lugar en esta ciudad un gran certamen atlético entre los empleados a contrata y a jornal de los Ferrocarriles del Estado, con asistencia de representantes de las cuatro Zonas en que están divididos los Ferrocarriles, más la Red Central Norte, es decir, vendrán competidores de Valdivia, Concepción, Valparaíso y Serena, a competir con los representantes metropolitanos.

La comisión de selección de los atletas de la Segunda Zona, comenzó su labor el Sábado pasado con el más halagüeño de los resultados, pues durante esta primera selección hubo verdaderas revelaciones de campeones que, sin duda, harán muy buen papel en el concurso final a efectuarse, como lo hemos dicho, en Noviembre próximo.

Los diversos números del programa a desarrollarse el Sábado pasado se cumplió en todas sus partes, llamando la atención algunos de los concursantes, tales como el aficionado señor Enrique Silva Labbé, que en la prueba de salto alto con impulso, pasó la recomendable altura de 1 metro 75 ctm. con toda holgura. Este mismo atleta en el salto largo con impulso pasó 6 metros 30, distancia muy buena si se considera el escaso tiempo de que disponen los empleados de los Ferrocarriles para su entrenamiento.

Damos a continuación los resultados generales de la reunión:

100 metros planos

1.a serie: 1.o Roberto Carabantes; tiempo: 12 2|5.

2.a serie: 1.o Florencio Labarca; 2.o René Pimentel; tiempo: 12 dos quintos.

3.a serie: 1.o José Drouillit; 2.o Juan Gálvez; tiempo: 12".

4.a serie: 1.o Jorge Chartier; 2.o Aliro Ramírez; tiempo: [illegible]

5.a serie: 1.o [illegible]; 2.o Humberto Chacón; [illegible]

6.a serie: 1.o [illegible]; 2.o A. Muy; tiempo: [illegible]

7.a serie: 1.o [illegible]; tiempo: 12|10.

Correrán la final los más el segundo de la ligera.

200 metros planos

1.a serie: Aristides [illegible]; Aliro Ramírez; tiempo: [illegible]

2.a serie: Florencio [illegible]; 2.o Carlos Espinoza; [illegible]

3.a serie: Jorge [illegible]; Humberto Chacón; [illegible]

4.a serie: Alberto [illegible]; 2.o Ernesto Silva; tiempo: [illegible]

800 metros planos

1.a serie: 1.o José [illegible]; Roberto Carabantes; [illegible]

2.a serie: 1.o Jorge [illegible]; Ramón Calvo; tiempo: [illegible]

3.a serie: 1.o Florencio [illegible]; 2.o Horacio Sotoca; [illegible]

1,600 metros planos

1.o Juan Gutiérrez; [illegible] Silva; tiempo: 5.4".

Lanzamiento del dardo

1.o Arístides Muñoz; [illegible]

2.o Carlos Arias; [illegible]

3.o Ernesto Silva; [illegible]

Distancia: 38 metros.

Salto alto con impulso

1.o Enrique Silva; [illegible] metros.

2.o Juan Gálvez; [illegible]

2.o Andrés Gálvez; [illegible]

3.o Carlos Espinoza; [illegible]

Salto largo con impulso

1.o Enrique Silva; [illegible] metros 30 ctms.

2.o Juan Castillo; [illegible]

3.o Alberto Gherardi; [illegible] metros.

—El Sábado próximo, a las [illegible] P. M., se continuará la selección de los demás que deben actuar en el [illegible] Noviembre en referencia.

La interesante conferencia de hoy

Esta tarde, a las 6.30, en el local de la Asociación Cristiana de Jóvenes, ubicada en San Antonio N.o 74, dictará el señor Alfredo Betteley una interesante conferencia, que versará sobre "El espíritu constructivo de las instituciones deportivas del Uruguay, Argentina y Brasil".

Tiene especial interés esta conferencia por cuanto el señor Betteley, reciente regresado del Brasil, ha podido compenetrarse profundamente del tema que desarrollará y es además uno de nuestros deportistas más distinguidos y preparados.

En honor de Manuel Plaza

LA GRAN FIESTA EN EL JULIO MURILLO REYES B. C.

Con todo entusiasmo se prosiguen los preparativos para la gran velada que ofrece el Murillo Reyes B. C., el próximo Viernes 20, en honor del campeón olímpico Manuel Plaza, por sus brillantes triunfos obtenidos últimamente en el Brasil.

En esta fiesta tomarán parte en el acto de variedades, el actor nacional Ricardo Villagra, hermanos Harrinsson, y la excelente orquesta de los hermanos Vilumilla.

Además, se llevarán a efecto diversos matchs de pelea con decisión, entre los mejores peleadores con que cuenta el Murillo Reyes B. C.

CENTRO DEPORTIVO DE CHAUFFEURS.—Mañana se efectuará el 2.o torneo atlético interno para todo competidor.

El programa que se desarrollará será el siguiente:

100, 200, 400 y 1,500 metros, lanzamiento de la bala, lanzamiento del disco, lanzamiento del dardo y salto largo sin impulso.

En los 1,500 metros se disputará una medalla de oro donada por el distinguido deportista don Aliro González.

Las incorporaciones para este torneo las recibirán los señores Oscar Muñoz y Víctor Magliocchetti y se cerrarán el 17, a las 9 P. M. Después de esta hora no se inscribirá a ningún atleta.

Centro Sportivo [illegible]

Con buen éxito se [illegible] mingo último, en Ma[illegible] nifestación que este [illegible] preparado en honor [illegible] peones Guajardo, Ca[illegible] Flores. Durante el a[illegible] alegría entre todos [illegible] y sus familias. Mer[illegible] cial mención el de[illegible] don Rosalindo Barr[illegible] personas que en to[illegible] atendieron en forma [illegible] socios del Globo y sus [illegible]

La carrera pedestre [illegible] tiago y Maipú dió el [illegible] sultado: 1.o Eugenio [illegible] Abricot, 3.o Núñez; [illegible] mero y 5.o M. Mena; [illegible] timos atletas dieron la [illegible] dos los corredores.

En Maipú se rea[illegible] circuito, marcha se[illegible] tancia de 10 kilómetros [illegible] tado final fué el si[illegible] Samuel Castro, 2.o L[illegible] 3.o I. Rivera. El se[illegible] chó sin opción a p[illegible] uno de los capeones [illegible] ocupó el primer pu[illegible] tro del ganador de la [illegible]

CENTRO DEPORTIVO TAGNETO. — El [illegible] casa Castagneto ech[illegible] un centro deportivo [illegible] eligiendo el siguiente [illegible] honorario:

Presidente, don E[illegible] neto; vices, don Juan [illegible] Castagneto; directores [illegible] Octavio y Angel Casta[illegible] rio Morello; socios: [illegible] Santini, Luis Bonel, [illegible] Eduardo Alfaro, José [illegible] ra y Gustavo Dueñas.

Al mismo tiempo se [illegible] elegir directorio [illegible] quedó constituido po[illegible] te en la siguiente forma:

Presidente, señor [illegible] do C.; vice, señor V[illegible] setti; secretario, señor [illegible] Pérez S.; tesorero, señor [illegible] Lombardi; comisión de [illegible] da, señores Carlos [illegible] dro Canales y Carlos [illegible]

Cuerpo Excursionista "Hispano Americano"

El próximo Domingo se llevará a cabo en los Campos Sportivos, que posee el Club Ibérico Balompié, el segundo campeonato de atletismo, por la compeencia interna organizada por el Hispano-Americano, competencia a la cual se le pondrá fin en los primeros días del próximo mes, fecha en que esta institución celebrará el 5.o aniversario de su fundación.

Por el número de inscripciones habidas hasta la fecha, promete tener un buen éxito esta reunión deportiva, ya que veremos competir a tan aventajados atletas como los hermanos planes, Francisco Pérez, Pizarro, Pinto, Lapiedra, Xargayó y otros.

Se ruega a los señores socios, que hasta la fecha no se han inscrito, lo hagan lo antes posible, pudiendo verse con el secretario señor Fco. Lampre, quien le dará más detalles relacionados con esta competencia.

—Cita para mañana a los señores socios a junta general, en la secretaría, San Diego 218, con el objeto de tomar acuerdos relacionados con la celebración del 5.o aniversario, campeonato atlético y próxima excursión.

Centro Deportivo Los Pirineos

El próximo Domingo efectuará este Centro un torneo atlético interno con el siguiente programa de pruebas:

Carreras: 100, 200 y 400; saltos: alto, con impulso y largo con impulso; lanzamientos de bala, dardo y disco.

Las inscripciones se encuentran abiertas y quedarán cerradas el Sábado, a las 10 P. M., en 10 de Julio 1032, o en Huérfanos 1062, de 6 a 8, todas las noches.

—Este Centro ha comenzado a preparar el programa de fiestas con que celebrará el octavo aniversario social que cumplirá el 12 de Noviembre próximo y ha nombrado la siguiente comisión para que organice las festividades: señores Baldomero Díaz, Luis Pezoa, Manuel Pino, Modesto Villar y Julio Becerra.

La Comisión desea como número inicial efectuar una buena excursión a un sitio hasta hoy poco visitado por los excursionistas que tiene hermosos panoramas, a la vez que es un sitio de estudio, nos referimos a Los Maitenes. Ya se han comenzado a conseguir de la Compañía de Electricidad diversas ventajas que prometen darle mucho éxito a esta correría.

LAWN TENNIS

EL CAMPEONATO DE LA UNIVERSIDAD CATOLICA.—[illegible] entusiasmo se nota en [illegible] cionados de la Universidad [illegible] campeonato de lawn tennis [illegible] realizará con motivo de [illegible] tas de la Primavera.

Ayer se clausuraron los [illegible] ciones con buen éxito y [illegible] sorteo con el siguiente re[illegible]

Leiva de Leyes contra [illegible] Agronomía.

Velasco contra Ureta [illegible] Leyes.

Eyzaguirre de Leyes [illegible] clautura de Ingeniería.

Quesney de Leyes contra [illegible] gle de Ingeniería.

Greene de Leyes contra [illegible] Agronomía.

Alamos contra Gonzá[illegible] geniería ambos.

Molina contra Urrutia.

Las partidas comenzarán [illegible] 7 de la mañana en la [illegible] Centro de Ingeniería.

El Jueves a las 11 se [illegible] todos los aficionados a [illegible] blar ideas.

CITACIONES

Ibérico Balompié. — [illegible] para hoy, a las 9.30 P. M. [illegible] Céntro Español.

Viajante F. C.— Junta [illegible] para hoy, a las 8.30 P. M. [illegible] local de costumbre.

EL TRIUNFO DE LA CIENCIA
HOY EN LA SALA IMPERIO
TARDE Y NOCHE
Estreno de palpitante actualidad. Acontecimiento artístico y de trascendental importancia.
Brillante acto social.

Audax Club Sportivo Italiano

LAS 5 HORAS CICLISTAS

Con todo entusiasmo continúan trabajando los miembros del Audax en la organización de las 5 horas por equipos, que se llevarán a efecto el 12 de Noviembre próximo. Con la llegada de los corredores que fueron a la Olimpiada en Río Janeiro, el desarrollo de la carrera promete ser muy interesante. Además sabemos que de Valparaíso vendrán equipos a participar en esta prueba. El Club organizador no omite sacrificios en la organización de este importante event ciclista, no descuidando ni el más mínimo detalle, para así dejar bien cimentada la fama con que cuenta dentro de nuestras esferas deportivas.

El Viernes se reunirán los miembros de la sección ciclismo con el objeto de nombrar los equipos que deberán defender los colores del Audax en dicha prueba, por lo tanto se encarece a todos los corredores su asistencia. Local de costumbre, a las 9 P. M.

CLUB CICLISTA COMERCIO.—Cita a junta general para hoy, a las 9 P. M., en la secretaría del National Sporting Club, Avenida Matta 1131. Se recomienda la asistencia, pues se tratará sobre las carreras del próximo Domingo.

ROYAL CLUB CICLISTA. — Cita a junta general extraordinaria para hoy, a las 9 y media en Esmeralda 813, con el fin de elegir directorio para el próximo año.

CIGARRILLOS OVALADOS
MARATON
BOQUILLA AMBRE
20 CENTAVOS

Un corsé de linda forma, muy durable y no caro se halla en el gran surtido de "La Flor del Día". SAN ANTONIO 98, ESQ. MONEDA

GRAN RECLAME
CALZADO
muy fino, elegante, con precios de gran réclame se exhiben en las vitrinas de "LA FLOR DEL DIA"

EXCURSIONISMO

La excursión y almuerzo campestre

QUE ORGANIZA EL CUERPO EXPLORADORES GALVARINO, EN HONOR DE NUEVO PRESIDENTE, Sr. CARLOS VALDIVIESO G.

El Cuerpo de Exploradores Galvarino prepara una excursión para celebrar el feliz arribo a la capital, después del viaje que efectuara el señor Carlos Valdivieso en representación de la Federación Sportiva Nacional de Chile a los primeros Juegos Olímpicos Latino-Americanos verificados en el Brasil.

Como se recordará, en esa ocasión el Cuerpo Galvarino hizo entrega al señor Valdivieso de una conceptuosa nota dirigida a la Confederación Brasileña de Deportes, para los axcursionistas brasileños, la cual encontró una favorable acogida en esa alta autoridad deportiva.

La excursión se efectuará al vecino pueblo de Talagante, donde serán atendidos los excursionistas por un socio de la institución que se encuentra radicado en ésa.

La asamblea general del Cuerpo Galvarino acordó como una especial deferencia a su nuevo miembro directivo, preparar un almuerzo campestre en dicha excursión; entre los socios reina bastante entusiasmo por asistir.

En la secretaría se ha abierto un registro especial para esta correría y almuerzo, en el cual se han inscrito numerosos asociados. El secretario atenderá diariamente a los miembros de la corporación que deseen concurrir y también a los que necesiten algún dato de la excursión, en Huérfanos 1062, de 5 a 7 P. M. (tercer piso). La excursión se verificará el Domingo.

The Monarch
The Monarch
The Monarch

BOX

LOS CAMPEONATOS UNIVERSITARIOS SE REALIZARAN HOY A LAS 9.30 P. M. EN EL PABELLON DELICIAS

MAÑANA SE EFECTUARA LA VELADA ORGANIZADA POR EL CENTRO URSUS ARCO IRIS

El encuentro entre Heriberto Rojas y Angel Rodríguez

Humberto Plané y Luis Vicentini disputarán el Campeonato de Chile peso liviano

Desafíos. — Citaciones. — Otras noticias

HERIBERTO ROJAS Y SU ENCUENTRO CON ANGEL RODRIGUEZ.—El entrenamiento del campeón. — Nacional.—Su primera presentación. — El programa.—Pocas veces, y con razón, nuestros aficionados podrán presenciar un match de box tan interesante como el que se realizará a mediados de Noviembre entre Heriberto Rojas y Angel Rodríguez, dos pugilistas que son las primeras figuras del box americano.

Nuestros aficionados están entusiasmados porque se lleve a efecto la pelea. Se tienen cifradas las mayores esperanzas porque Rojas pueda llegar hasta el campeón sur americano de todos los pesos.

En el Uruguay y en la Argentina se piensa que el encuentro entre Heriberto Rojas y Angel Rodríguez va a ser un espectáculo de primera magnitud. Se cree que triunfe Rodríguez por su escuela por la potencia de su punch.

En cambio en Santiago, los amantes al noble arte de la defensa propia, creen que será Rojas el que salga con los honores del triunfo. Esto sucede recordando las performances del excampeón sudamericano, con hombres que eran verdaderas lumbreras de los ring americanos.

En todo caso, este encuentro debe realizarse lo más pronto posible; nunca se ha podido establecer plenamente la superioridad de estos peloteros. Esta es la oportunidad.

El empresario señor Ratinoff quiere presentar un programa excelente para el día de la primera presentación que hará en público Heriberto Rojas. Como hemos dicho, se realizará el día 28 del mes en curso.

En el programa figuran dos o tres matchs de sumo interés y que van a llamar la atención de nuestros aficionados.

Se sabe, además, que el día del match Rojas-Rodríguez, sostendrá su primer encuentro en Chile el pugilista oriental Fernando Villalba.

UNA CARTA DE CLEMENTE SAAVEDRA.—Hemos recibido de este profesional la siguiente carta:

"Habiendo efectuadod os matchs con el señor Quintín Romero, en los cuales los fallos dados se han prestado a diversos comentarios por parte del público y hasta de la misma prensa, y creyendo que en los dos encuentros he marcado mayores puntos que mi adversario y me he anotado a mi favor ambas veces (K. D.), me creo con derecho a desafiarlo a un tercer combate a 20 rounds, con todo el premio al vencedor, lo cual no dudo aceptará el señor Romero, para dejar de una vez por todas en claro su superioridad o la mía.

Confiando en su benevolencia para publicar estas líneas, quedo de Ud. Atto. y S. S.— **Clemente Saavedra".**

CENTRO DEPORTIVO PABLO MUÑOZ B. C.—El Jueves próximo se llevará a efecto en el local de este Centro, ubicado en Bulnes esquina de Martínez de Rozas un interesante entre aficionados de este Centro y del Felipe Zúñiga. El match semi fondo estará a cargo de Víctor Gálvez y Arturo Toro, y de fondo a 8 rounds, entre Oscar Olivares y Miguel Silva.

En esta redacción hay cartas para los señores Luis Vicentini y Felipe Zúñiga. Retirarlas de 6 a 7 P. M.

EL GRAN CAMPEONATO UNIVERSITARIO DE BOX

Un espectáculo altamente atrayente con que celebran los estudiantes las fiestas de la Primavera de este año ha de constituírlo por su calidad y novedad el Campeonato Universitario de Box, al que han logrado llegar por sus victorias los más esforzados aficionados al box de la Universidad y que subirán hoy al ring a las 9.15 P. M. en el Pabellón Delicias.

GERMAN MORENO,

organizador de este campeonato y director de la F. U. de D.

RAUL AGUILERA,

campeón peso medio liviano

Se nota inusitado entusiasmo entre la juventud santiaguina por asistir a este espectáculo pugilístico.

Figuran en el programa los nombres de Zorobabel Rodríguez y Alejo Carrillo, bastante conocidos en las esferas boxeriles.

El programa es el siguiente:

1.o Peso gallo: Alberto Campusano (Leyes) v. Julio Valdés (Medicina).

2.o Peso pluma: Zorobabel Rodríguez (Leyes) v. Eduardo Silva (campeón).

3.o Peso liviano: Alejo Carrillo (campeón) v. Humberto Rorlo (Dentística).

4.o Peso semi-medio: Raul Aguilera (Educ. Física) v. Gmo. Zamora (Leyes).

5.o Peso-medio: Manuel Urrestarazú (Dentística) v. Jorge Müller (Agronomía).

6.o Peso medio-pesado: Alfonso Moreno (Agronomía) v. Daniel Frías (Pedagogía).

7.o Match a 500,000 rounds entre don Quijote y Sancho Panza.

En suma: un espectáculo de gran atracción y que agradará a los sportman y a nuestra sociedad.

Los preparativos para el gran match del día 4 del próximo mes

HUMBERTO PLANE Y LUIS VICENTINI INICIAN SU ENTRENAMIENTO

Como todos nuestros aficionados saben, el día 4 de Noviembre próximo, se realizará en el Hippodrome Circo uno de los encuentros más importantes del año, entre los pugilistas Luis Vicentini y Humberto Plané.

La Empresa Ovalle que ha ofrecido para este match una bolsa de $ 16,000 hace en este momento los preparativos para dar a la numerosa concurrencia las mayores comodidas para presenciar esta gran lucha.

El entrenamiento ya se ha iniciado. Vicentini, bajo la dirección de su hábil manager Bersac, trabaja en un gimnasio particular con sus entrenadores de siempre y su estado es excelente.

Humberto Plané está en plena actividad, trabajando en el gimnasio de don Ernesto Echeverría, su representante.

Carlos Pérez y dos buenos profesionales acompañan a Plané en su training, del cual daremos detalladas informaciones en una vista que haremos esta semana a su gimnasio.

ATLETICO GALVARINO B. C.—El próximo Miercoles 18 del presente los socios de este Centro obsequiaran con un té que será servido en los salones del Restaurant La Goleta, Agustinas 1136, a su entusiasta socio y profesor de box, señor Oscar Muñoz Riquelme, con motivo de su cumpleaños. El té será servido a las 4.30 P. M. y amenizado por una escogida orquesta.

CARTAS SOBRANTES. — En EN SAN FERNANDO.—El Sábado 24 del presente, en el Teatro Municipal de San Fernando, se efectuará un interesante velada boxeril en que tomarán parte muchos de los campeones seleccionados por la Asociación que fueron al Brasil y que promete ser un éxito debido al concurso de los elementos deportivos de mayor figuración que existen en San Fernando.

ASOCIACION DE CENTROS DE BOX. — A los señores delegados. — Se pone en conocimiento de los señores delegados de los centros de box, que en la sesión de esta noche el presidente de la delegación enviada al Brasil dará cuenta detallada de las diversas actuaciones que le cupo al equipo enviado por la Asociación a los Juegos Olímpicos Latino-Americanos.

DESAFIOS. — Jorge Olguín acepta a Juan Rojas.

—Samuel Carranza acepta a Oscar Mery.

—Rodolfo Zúñiga desafía a Oscar Vicencio. Bases: Independencia esquina Huidobro, de 6.30 a 9 P. M.

—Melo Parisi, del Centro Ursus-Arco Iris, desafía a Ramón Cáceres. San Diego 780.

—Maximiliano Palma pide la revancha a Juan Salazar.

—José Arratia desafía a Justino Pezoa.

—Juan Muñoz pide la revancha a Enrique López. Nataniel 885, de 7 a 9 P. M.

—Juan Salas desafía a todos los aficionados de 61 kilos, especialmente a Benjamín Muñoz. Chacabuco N.o 6, de 7 a 10 P. M.

—Luis Corbalán, peso gallo, desafía a José Luis Soto y pide la revancha a Gregorio Cornejo. Contestar por "La Nación".

ALBERTO COLEMAN B. C.—Cita a junta general para hoy, a las 8.30 P. M., en Matucana N.o 922.

VAN DYCK

SPECIAL CIGARETTES

Lo mejor que se fuma

a 40 centavos

Compañía Inglesa de Tabacos

MAÑANA EN EL PABELLON ACROPOLIS

Como hemos venido anunciando, mañana tendrá lugar en el Pabellón Acrópolis la velada boxeril organizada por el prestigioso Centro Ursus Arco Iris en honor del presidente de la Sportiva Nacional, don Jorge Matte Gormaz y de los campeones del Ursus A. I. que defendieron al país en la reciente olimpiada del Brasil, efectuada recientemente con ocasión del centenario de ese país.

El Circo del Capitán Saenz, queriendo ayudar a la institución organizadora, presentará tres de sus mejores números.

Don Pedro Musset, hará entrega de una medalla de oro a los campeones pertenecientes al U. A. I., señor Carlos Abarca Melo y Antonio Parisi, José Francisco Moisés Guzmán, Dionisio Peña y Zenón Hidalgo.

El match de fondo está a cargo de dos conocidos profesionales que dirimirán superioridad en un encuentro a ocho rounds. Luis Salinas y Guillermo Thompson son los protagonistas de este encuentro. Todos los aficionados conocen la performance de estos profesionales y el match que nos ocupa de seguro resultará interesante.

Luis Canessa y Luis Arévalo son los encargados del match semifondo, a 6 rounds.

Osvaldo Parada, del Eddie Polo B. C., tendrá como competidor a Doroteo Sánchez.

Domingo Muñoz y Diego Garrido pelearán cinco rounds.

Marcos Salinas, del B. Tallman, competirá en un match a cinco rounds con B. Muñoz.

Match a 4 rounds entre L. J. Vergara, del G. B. C. y Luis Silva U. A. I.

Humberto Hernández U. A. I., hará su estreno y tendrá como competidor al campeón de Chile, señor Zenón Hidalgo.

Las academias están a cargo de los campeones del U. A. I.

Las bandas del Regimiento Tacna y el Orfeón de Policía amenizará este grandioso programa boxeril.

Como se ve, esta velada será interesante y de seguro las aposentadurías del Acrópolis se harán estrechas para presenciar tan interesante espectáculo.

PARA CURAR UN RESFRIADO EN UN DIA

todo el mundo toma el LAXATIVO BROMO QUININA (Pastillas). Los boticarios devolverán el dinero si deja de curar. La firma de E. W. Grove se halla en cada cajita. Hecho por la PARIS MEDICINE Co., St. Louis, E. P. de A.

Propiedad para edificar

$ 55 metro cuadrado con edificio, vendo en calle Sotomayor y Libertad, entre Catedral y Santo Domingo, grandes facilidades de pago, tiene deuda al Garantizador, resto fácil pago.

Tratar con su dueño: **Santa Rosa 1177**

¡A son muchas las personas

que usan y recomiendan el "The Vergel", después de haber comprobado su maravillosa eficacia. Las personas que sufren de los riñones y la vejiga están expuestas a sufrir dolor de cintura, espalda caderas, hidropesía, reumatismo, ciática, incontinencia de la orina, dolor o ardor en el caño al pasar las aguas, asiento o sedimento en las orinas, unas veces blanco como almidón y otras amarillo como ladrillo molido, imposibilidad de agacharse y recoger algo del suelo, empañamiento de la vista, orines turbios y de mal olor, debilidad sexual, el orinar a retazos de gota en gota, el tener que levantarse en la noche a hacer aguas, frialdad de piés y manos, inchazón de piés y pantorrillas, cansancio y flojedad al levantarse por las mañanas, pérdida de la memoria, etc., etc., deben tomar sin pérdida de tiempo el "The Vergel" de los laboratorios del "The Vergel" de París, que se venden en todas las buenas Boticas y Droguerías del país.

CALIFONT

El legítimo calentador **CALIFONT** para baño, de funcionamiento automático, el que le proporcionará instantáneamente un chorro de agua caliente para sus servicios, es el que vende la

Casa Santiago Webb & Co.

ESTADO 156 - 170

Casilla 1767 — Teléfono Inglés 3176 - 3177

LA GOLETA

RESTAURANT

AGUSTINAS 1036

Teléfono 1972

PLATO DEL DIA: BACALAO A LA VIZCAINA

Propiedades en Venta

$ 36,000 casa nueva, 10 piezas, 55 de fondo, en calle Chiloé, $ 15 al contado.

$ 42,000 casas nuevas de lujo en la Lira, carros a la puerta, deuda bancaria, fácil pago.

$ 42,000 casas nuevas, en calle Lira, próxima a San Diego, 11 piezas, pintadas, al óleo, 48 metros de fondo.

$ 35,000 gran casa nueva, 2 pisos, en venta, en calle Arturo Prat; produce $ 1,000 mensuales.

Tratar: con su dueño. Prat 1570.

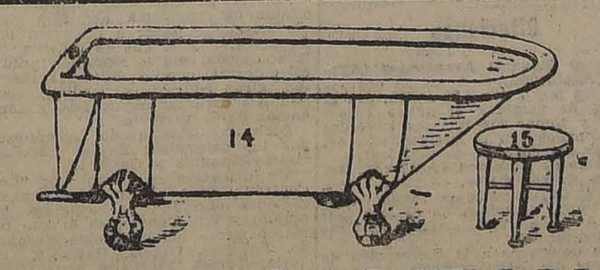

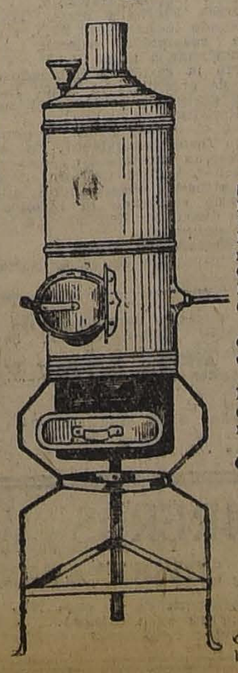

CALIFON

A LEÑA, VIRUTA, PAPELES INSERVIBLES

Lo más económico que hay.

Agua caliente, temperatura arriba 48 grado la tiene a los 30 segundo de estar prendido. Sustituye en forma muy ventajosa a un calentador a gas, agua caliente se tiene constantemente, sin interrupción alguna; manejo es muy fácil. Construído en fierro muy grueso. Instalado en perfecto funcionamiento, garantido, **$ 180.00.**

Si una vez instalado no es del agrado del cliente, lo retiramos por nuestra cuenta.

Pídalo y ordene únicamente su instalación a la antigua y acreditada fábrica de baños, lavaplatos y hojalatería en general.

"MERIDA"

SAN DIEGO 225

José Mérida F.

Despachos rápidos a provincias. Solicite catálogos de artículos de nuestra fabricación, gratis.

DENTISTAS

ESTUDIANTES

Creación única. Todo en perfecto estado.

Véndese dos ricos pie de máquina S. S. W. $ 100 c|u.

Vitrina laboratorio con espejo.

Articulador Grittman.

Angulo junturas corrediza.

Tijeras para oro, anafe a gas, porta matriz, buncen grande, etc.

SARGENTO ALDEA N.o 1012 entre San Diego y Arturo Prat

PARA TEÑIR EL CABELLO Y BARBA USE UD.

TINTURA ARAUCANA

NEGRO, CASTAÑO, OSCURO, CLARO Y RUBIO

FRASCO: $ 3.80

Pídase en Boticas.

Al Comercio y nuestros clientes

Ponemos en su conocimiento que desde el 13 del corriente, el señor **VICTOR URETA ECHAZARRETA** ha dejado de pertenecer al personal de nuestro establecimiento.

Por Fábrica Nacional de Muebles

DIEZ ABELLA Y ORTUZAR

Serrano 398, esq. Cóndor

Santiago, Octubre de 1922.

TURF

INSCRIPCIONES PARA LAS CARRERAS DEL PROXIMO DOMINGO EN AMBOS HIPODROMOS

CLUB HIPICO

Premio LAS VALLAS DE PRIMAVERA.— 3,700 metros m|m.—Vallas.—Para caballos de 3 años y más que hayan corrido en saltos.— Handicap.—Inscripción: $ 30.—Premio: $ 3,000 al 1.o

	Kilos		Kilos
Ragusa	76	Don Floro	66
Demetrio	72	Flim	66
Tiradente	72	C. Rayada	65
Gravina	71	Florentino	64
Divino	70	Pagano	62
Panizo	70	Tártaro	62
Pérfido	70	Ché	61
Huancayo	68	Graciosa	61

Premio LABRIEGO.—1,500 metros.—Para caballos de 3 años nacidos en el país, que no hayan ganado. — Peso: 56 kilos.— Inscripción: $ 40.—Premio: $ 4,000 al 1.o

Don César	56	Peyuco	56
Gentilhomme	56	Pelendón	56
Japón	56	Royal Blue	56
José Gener	56	Mamarracho	56
Johnson	56	Moloch	56
Idol	56	Guernsey	54
Fálpito	56	Praliné	54
Penrod	56	Sin Duda	54
Poisson d'Or	56	Xama	54
Eudón	56		

Premio LADY BLANCA.— 1,100 metros.— Para caballos de cuatro años y más que no hayan ganado más de tres carreras.— Peso: 50 kilos.— Recargo de tres kilos por cada carrera ganada.— Recargo extra de tres kilos a los que hayan ganado más de $ 15,000 en premios.—Inscripción: $ 30.—Premio: $ 3,000 al 1.o

1.a serie

Rentería	60	Mérida	54
Fatalist	59	Cara de Masa	53
Verderón	59	Gorgonzola	53
Gleneuse	57	Alava	51
Calembour	56	Finisterre	51
Fósforo	56	Francesita	51
Trigo	56	Priora	51
Charlatán	56	Felicity	48
Variable	56	Maritornes	48
Burguesa	54		

2.a serie

Alavy	59	Tortilla	54
Náutico	59	Insula	51
Agua va	57	Pensativa	51
Bilanz	57	Flanders	50
Rábida	57	Muro	50
Ancoa	56	Maryland	48
Carbonero	56	Modistilla	48
Name	56	Tombola	48
Tenorio	56	Vía Láctea	42
Spereta	54		

Premio LUIS COUSIÑO (clásico).—1,600 metros.— Para 3 años y más —Handicap limitado entre 62 y 47 kilos.— Inscripción: $ 30.— Ratificación: $ 40 el Lunes antes de la carrera.— Premio: $ 7,000 al 1.o

Paf	62	Los Robles	52
Duque de El	59	Pochochingue	51
Atento	55	Carbón	48
Welladay	55	General	47
Nitrógeno	54	Guardia Rojo	47
Chile	53	Puff	47
Honoria	53	Snackleton	47
Albeytar	52	Whip	47

Premio LONCOMILLA.—2,000 metros.— Para caballos de 3 años ganadores de una o dos carreras que no sean clásicas o reglamentarias.—Peso: 54 kilos.— Recargo de 3 kilos a los ganadores de dos carreras. — Inscripción: $ 35.— Premio: $ 3,500 al 1.o

Guardia Rojo	57	Sirsac	54
Farrucho	54	Castilla	52

Premio LONDRES.— 1,800 metros.—Para caballos de 4 años y más que hayan ganado más de $ 20,000.—Handicap.— Inscripción: $ 35.— Premio: $ 3,500 al 1.o

Nitrógeno	58	Bordeaux	49
Hidalga	56	Winchester	44
Cadillac	53	Egalité	41
Rabudo	50		

Hoy, hasta las 4 P. M., se reciben inscripciones para la siguiente carrera agregada al programa del Domingo:

Premio ...—2,000 metros.— Para caballos de 4 años y más que no hayan ganado más de $ 20,000.—Handicap.— Inscripción: $ 35.— Premio: $ 3,500 al 1.o

Los trabajos efectuados en la mañana de ayer

PISTA DE CARRERA

Chile, montado por Alfonso Silva, trabajó 1,600 metros en 1.44.

Old Gin, montado por Armando Silva, largó 1,400 metros en 1.31.

Gómez Carrillo, montado por P. Morales, y Guadalete, por L. Bravo, pasaron 1,600 metros sin apuro en 1.57.

Duque de El, montado por H. Michaels, pasó al carrerón 1,400 en 1.34 2|5.

Eudón, montado por P. Morales, pasó 1,600 metros en 1.46 3|5.

Guernsey, montada por A. Molina, largó 1,400 metros en 1.31.

Hot Point, montado por un aprendiz, trabajó 1,600 metros en 1.45 3|.

Albeytar, montado por A. Molina, y Rentería, por J. Polanco, pasaron 1,300 metros fuertes.

PISTA DE ARENA

Nitrógeno, montado por M. Gamboa, y Don César por H. Huerta, pasaron 1,600 metros en 1.49 2|5, ganando Nitrógeno por tres cuerpos.

Fogazzaro, montado por un aprendiz, movió 600 metros en 40.

Acorazado, montado por un aprendiz, trabajó una vuelta en 2.21 2|5.

Castilla, montada por Am. Silva, trabajó una vuelta haciendo los últimos 1,600 metros en 1.52.

Alava, montada por un aprendiz, movió 200 metros en 13; después de un descanso repitió igual distancia en 13.

Quilipín, montado por R. Henríquez, pasó 1,200 metros en 1.23.

Pérfido, montado por un aprendiz, trabajó una vuelta en 2.25 3|5.

Tortilla, montada por A. Molina, movió 600 metros en 39.

Japón, montado por M. Verdejo, largó 1,600 metros en 1.55.

Malakoff, montado por V. Jara, atropelló 700 metros en 47 2|5; completó la vuelta suave y repitió igual distancia acompañado por Rábida en 47, ganando Rábida por un cuerpo.

Ferrocarrilero, montado por S. Jiménez, y Redmond por un aprendiz, pasaron 1,400 metros en 1.39, ganando el primero por un cuerpo.

Kiss Me, montada por un aprendiz, pasó 1,400 metros en 1.36 3|5.

Ramuncho, montado por un aprendiz, y Adriático por V. Jara, pasaron 1,600 metros en 1.57 dos quintos, ganando Adriático por un cuerpo.

Xylopie, montada por un aprendiz, pasó 1,000 metros en 19 1|5.

Honoria, montada por D. Piña, pasó 800 metros al carrerón en 57 4|5.

HIPODROMO CHILE

Premio VIRTUD.— 900 metros.

B. Rose, Asturiano, Yelcho, Xaragua, Marialva, Verderón, Melusine, Hesperia, Tortilla, Costino, Espina de una flor, Richmond, Octubre, Saltarella, Náutico, Last Gift.

Premio VIÑITA.—900 metros.

Prothos, Podridge, Wild Girl, Golden Queen, Willibrodo, Exhalación, Taglioni, Potasa, Bataille, Aralar, Carillón, Job, C. de Masa, Costo, Turquestán, Pajarita, Marida.

Premio VICIOSA.—900 metros.

San Vicente, Injuria, Rocler, Pitomas, Insula, Flanders, Retoque, Name, Piltrafa, Priora, Alicante, Asiático, Xerosis, Orelia, Brasil, Xenia.

Premio VIAÑA.—900 metros.

Prieur, Coirón, Principio, Sperata, Lorita, Find Out, Sensation, Fonética, Magistrado, Xenon, Speciality, Time, Tigris, Pasa, Espina de Rosa, Judex, Xeis.

Premio VOLCAN.—1,500 metros.

Borgue, Santa Tecla, Rabí, Edinboro, Eylau, Marialva, Shacton, Papamoscas, Papirote, Fartín, Emily, Agosto, Herodes, Vieux Noir, Tarnopol, Itálica.

Premio VENDETA.—1,500 metros.

Rintintín, Chichí, Francesita, Fiero, Espadaña, Deschanel, Masaniello, Chateau Gonthier, Merengue II, Sperata, Loto, Navira, Pintura, Walpurgis, Ferrocarrilero, Barsaquito.

Premio VAGO.—1,500 metros.

Dándalo, Marsellesa, José Gener, Roulotte, Glaneuse, Oliveto, Pilillo, Gallión, Sardónica, Alicahue, Liverpool, Silver, Orense, Rezongona, Injuria, Gaitero.

Hoy, a las 4 P. M., se reunirá la Junta de Comisarios para acordar, previas declaraciones a los profesionales Humberto y Manuel Pérez, el castigo que les corresponde por el caso de Eton.

ADEMAS

de ser la mejor de todas, la

TINTURA INSTANTANEA

FRANÇOIS

es la más económica y la más práctica porque es la única que devuelve al cabello o bigote canosos el color natural de la Juventud en algunos minutos, sea en negro, castaño oscuro, castaño y castaño claro.

Su aplicación es sencillísima y cada caja lleva el modo de emplearla.

SE VENDE EN TODAS LAS FARMACIAS

Luz en abundancia

Con la mayor economía, la tendrá Ud. siempre en su casa, usando de preferencia lamparillas

"PHILIPS"

Las más económicas y durables.

En venta en todos los Almacenes Eléctricos.

IMPORTADORES:

MORRISON & Co.

Ahumada 65-77 :-: Santiago

CALZADO

Recibió el nuevo surtido para la temporada, a precios de liquidación.

LA "SUD-AMERICA" -:- ESTADO 22

CABALLEROS

ZAPATON box-calf o cabritilla negro, a	$ 19.50
BOTIN box-calf color, a	$ 26.00
ZAPATON box-calf color, a	$ 25.00
BOTIN box-calf negro, 1.a, a	$ 20.00
ZAPATON box-calf superior, color, a	$ 32.00
BOTIN box-calf superior, color, a	$ 34.00
BOTIN y ZAPATON cabritilla color, a	$ 35.00
BOTIN gun-metal negro, 1.a, a	$ 29.00
ZAPATON gun-metal negro, 1.a, a	$ 27.00
ZAPATON y BOTIN charol superior, a	$ 34.50

SEÑORAS

Bonitas ZAPATILLAS gamuza negra y blanca, de lo más fino y suave.

ZAPATILLAS charol 1 tira fina, a	$ 18.00
ZAPATONES charol, 4 ojetillos, a	$ 18.50
ZAPATONES cabritilla liso, fino, a	$ 14.00
ZAPATONES cabritilla, tango, a	$ 14.50
ZAPATILLAS Reina, cabritilla, a	$ 15.50
ZAPATILLAS color, varios modelos, a	$ 19.00
REINA cabritilla fina, cubano, a	$ 20.00
REINA cabritilla, superiores XV, a	$ 23.00

Para niñas, el más grande surtido en blanco, color y negro en taco bajo o taco americano, a precios de oportunidad.

LA "SUD-AMERICA" -:- ESTADO 22

Depósito general de calzado inglés en gamuza, lona, charol y color de los números 18-33, de la acreditada marca Picó, a precios de Fábrica.

VIDA OBRERA

ESTA NOCHE SE REUNE LA ASOCIACION DE CUADROS ARTISTICOS OBREROS DE CHILE EN SESION AMPLIA DE DELEGADOS

Asociación de Cuadros Artísticos de Chile

LA INTERESANTE REUNION DE ESTA NOCHE

Se ha citado para esta noche, a las 9 P. M., a sesión ordinaria de delegados, a los Cuadros adheridos a esta Asociación, a objeto de tratar sobre asuntos de interés.

En esta sesión se iniciará la votación para elegir el director artístico general de la Asociación, en vista de la renuncia formulada por el señor Pedro Lamazné, que actuaba en ese puesto.

Además, se tratará de preferencia la conferencia que debe dar el próximo Jueves, el socio particular, señor Pedro Sienna, en el Hogar de los Obreros Gráficos, patrocinada por esta corporación y por el Centro de Estudios Sociales de la Federación de Obreros de Imprenta.

Se tratará en esta misma reunión, para la que se ha encarecido la asistencia, el beneficio que el próximo Domingo se llevará a efecto en la Sociedad Liga del Trabajo, en favor de los fondos sociales de esta entidad.

La asistencia a esta sesión es encarecida, debiendo los delegados concurrir sin falta. El que no lo haga sin excusa por escrito se le suspenderá el carnet social por dos meses.

A los directores de los cuadros artísticos señores Luis Sáez, Miguel Martín, Ernesto González, Letelier, Humberto Cáceres, Alejandro Vargas, Armando Herrera, Luis Barra Jorquera, Julio Román, Ramón Vargas y Maximino Albornoz, de los cuadros: Pedro J. Malbrán, Pepe Martínez, Fermín Vivaceta, Jacinto Benavente, Pedro Sienna, Arturo Alessandri, Los Errantes, Vital Aza, Pepe Vila, Arte Decorativo y Estudio y Progreso, les es recomendada la asistencia de manera especial, para tomarles su parecer sobre la elección del Director artístico general de la Asociación.

La sesión se verificará en el local de la Federación Nacional de Estudiantes, ubicado en la calle Bandera 542, entre Catedral y Santo Domingo.

CENTRO ARTISTICO NACIONAL "PEDRO SIENNA".— Con toda actividad se prosiguen los preparativos para la velada literario-musical y baile de fantasía que este Centro ha organizado para el 22 del presente, en el salón-teatro de La Universal, Arturo Prat 1242, con motivo de su primer aniversario. El programa que se ha confeccionado y que es de lo más selecto, se dará a conocer próximamente.

El ensayo fijado para hoy se ha suspendido a fin de dar facilidades a los delegados, para que asistan a la sesión de la Asociación de Cuadros.

RESEÑA DE LAS SESIONES DEL DOMINGO DE LA CONVENCION DE CENTROS DE ESTUDIOS SOCIALES

El secretario de la Sociedad Cóndor habla a "La Nación" sobre su futura labor en dicha Sociedad

La reunión de esta noche para fundar una nueva institución social deportiva y recreativa

FIESTAS, ACUERDOS Y CITACIONES SOCIALES

Acuerdos sociales

FEDERACION DE OBREROS DE IMPRENTA DE CHILE.—(Sección Santiago)—Bajo la presidencia del señor José María Castro Rojas, se efectuó asamblea anteayer, y se trató la tabla propuesta por la junta directiva, acordándose lo siguiente:

Aceptar el temperamento propuesto por la Unión de los Tipógrafos, que da por terminado el incidente pendiente y cancelar los meses de arriendo que se adeudan, a base de 50 pesos y dejar para otra oportunidad la parte que se refiere al nuevo contrato.

Aceptar el ofrecimiento del diario oficial de "La Federación Obrera" y designar una comisión de prensa, compuesta de los señores: Castro R., Gianoni, Paniagua y Rosas R. Comunicar este ofrecimiento a la Junta Ejecutiva y demás secciones de la República, para que remitan a la secretaría social escritos que sean de interés gremial. Pasar al archivo varias notas y solicitudes de nuevos federados.

Que una comisión compuesta de los señores Díaz M., Bravo D., Troncoso, Besoain y A. Gutiérrez, estudie y discuta lo que queda de los reglamentos y que una asamblea resuelva esto en definitiva.

Sobre este particular se acordó que dicha comisión acepte toda idea que se proponga por los federados, a fin de que si merece se le adjunte a los reglamentos.

Que el secretario general exija una respuesta categórica del industrial de la Imprenta Fénix, sobre la nota que le envió y que la actitud que deba asumirse la acuerde la asamblea del Domingo 22 del presente.

SINDICATO NACIONAL DE ARTES MECANICAS Y RAMOS SIMILARES.— A junta general para el Jueves a las 6 1|2 P. M.
Local: Bandera N.o 657.

LA UNIVERSAL LEOPOLDO LAGOS.—Se hace presente a los ex-directores que aún no hayan devuelto los talonarios para órdenes médicas se sirvan hacerlo cuanto antes a la secretaría social.

—Lo mismo se nos pide rogar a los socios el estricto cumplimiento de los estatutos sociales en el sentido de mantener al día el índice de domicilios que se lleva en la Secretaría social, con el objeto de que estén al corriente en los acuerdos que se tomen.

—La comisión de fiestas ha empezado a confeccionar el programa de fiestas que se llevará a cabo con motivo de la celebración del aniversario social.

CENTRO RECREATIVO ARTES GRAFICAS.—Se recomienda la asistencia de los componentes del cuerpo directivo para hoy, a las 8.30 P. M., pues en la sesión de esta noche se tratará de preferencia una comunicación enviada por la mesa directiva de la Sociedad Unión de los Tipógrafos.

—La comisión de contabilidad, compuesta de los señores Guillermo Escobar, Florencio Rozas y Segundo González, está citado para hoy, a las 8 P. M., a fin de visar el balance del té-danzante.

CENTRO SANTIAGO DE LA U. N.— En sesión celebrada el 1.o del presente se tomaron los siguientes acuerdos:

Aceptar como socios a los siguientes señores: Guillermo Martínez, Manuel Pinto, Estéban Guerra y Francisco Hermosilla.

Adherirse a la manifestación que se le dará al capitán Aracena; y

Recomendar a los socios que estén atrasados en sus pagos, lo hagan lo más pronto posible.

Fiestas sociales

CENTRO FAMILIAR LA ESPERANZA.—Hoy a las 9 P. M., clase instructiva hasta las 10 P. M., siguiendo después un baile familiar, hasta las 12 P. M.

CENTRO JUVENIL ALMAGRO.—Hoy, a las 9.30 P. M., en el local social de esta institución baile familiar con orquesta.

CENTRO SOCIAL Y DEPORTIVO LOS AMIGOS.— Esta noche, a las 9 P. M., baile social acompañado por la orquesta del Cen[illegible]

CENTRO DE ESTU[illegible] LES AURORA ROJA.—Se prepara un [illegible] ma literario - musical [illegible] Miércoles a las 8 1|2 [illegible] El obrero Manuel [illegible] rrollará el interesante [illegible] tercera Internacional y [illegible] dical.

Entrada libre.

CENTRO INSTRUCTIVO [illegible] GEIA.—Hoy clase [illegible] los socios y señoritas [illegible] pertenecer a esta Corporación [illegible] P. M.

ECOS DE UNA SIMPATICA OBRA

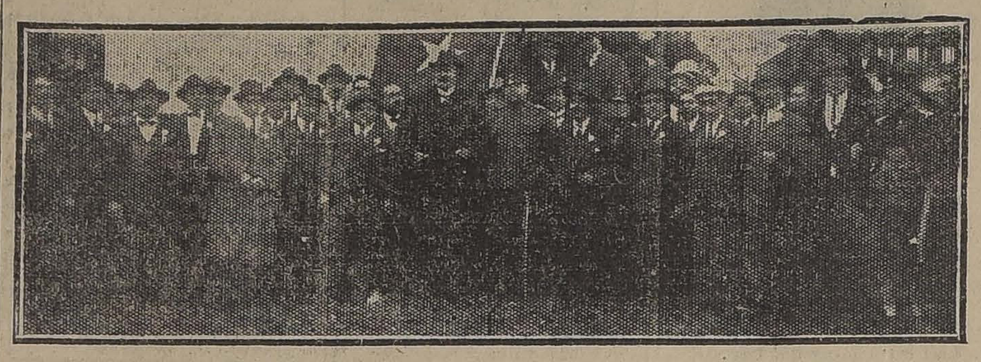

EL COMITE ORGANIZADOR DEL PASEO DE LOS HUERFANITOS, VERIFICADO EL 28 DE SETIEMBRE, CON TODO EXITO, ACOMPAÑADO DEL INTENDENTE DE LA PROVINCIA

CENTRO EL DESPERTAR (Matucana 689).— En sesión celebrada ayer, este Centro acordó plantear ante los delegados de las organizaciones obreras que forman este Comité, la determinación que deben tomar los obreros ante la resolución del fiscal al denegar la libertad de los obreros Alarcón y Vidal, que no existiendo delito y teniendo pruebas irrefutables de su inocencia en el delito que se les imputa se les quiere mantener en la Cárcel. Nos encarga el secretario general que las instituciones obreras, se hagan representar en la sesión que celebrará el Comité de A. Social esta noche a las 8.30 en el local de la Federación de Estudiantes.

UNA CONVERSACION INTERESA[illegible]

DECLARACIONES QUE SOBRE SU LABOR NOS HA[illegible] CRETARIO DE LA SOCIEDAD "CONDOR" DE [illegible]

La fusión y otros proyectos

En nuestra anterior edición hemos dado cuenta del brillante banquete con que la Sociedad Cóndor de Socorros Mutuos, había celebrado su 8.o aniversario social, y en el que se derrochó entusiasmo y camaradería.

Aprovechando un momento que estuvimos conversando con el entusiasta secretario de esta corporación, señor Estéban Ensignia, lo interrogamos acerca de su labor en el puesto de secretario, a lo que nos respondió vivamente:

—Llego a ocupar un puesto de gran responsabilidad, comenzó el señor secretario, animado de los mejores propósitos de trabajo. Procuraré corresponder a la medida de mis fuerzas morales e intelectuales, a la designación que en mi persona hicieron mis consocios. Animado, como lo he dicho, de la mejor buena voluntad, procuraré hacer efectiva obra social, ya fuere ideando o patrocinando toda acción que viniere en beneficio general o dirigida a la mayor intensificación de las fraternales relaciones que moralmente deben existir entre todos, especialmente entre colegas. Mi acción, por de pronto, se dirigirá al mayor contacto con los compañeros del Correo Principal de Valparaíso, quienes, en más de una ocasión, han demostrado poseer ese espíritu de confraternidad social, peculiar en los hombres sinceros.

Otra de mis más caras aspira-

DIRECTORIO Y SOCIOS JUBILADOS DE LA INSTI[illegible]

ciones, es proceder cuanto antes a la formación de una biblioteca en nuestro local social y llenando en esta forma, una necesidad muy sentida, cual es la educación moral e intelectual del consocio e hijos, por medio de la lectura metódica de libros y revistas cuidadosamente seleccionados.

—¿Por qué celebran el aniversario en esta fecha?

—Seguramente, para muchos será esto un enigma; acostumbramos celebrar nuestro aniversario dos meses después, y en el día festivo que se aproxime más a la fecha, ya por el tiempo, que nos es más propicio, como porque sin ser supersticiosos no queremos recordar el cataclismo de 1906.

Contamos actualmente con 148 socios, continúa el señor Ensignia, cifra que, aunque reducida, nos permite desarrollar nuestras actividades y cumplir satisfactoriamente con los compromisos que indican los estatutos y reglamentos.

Estos fueron redactados por una comisión, en la que tomó activísima parte el entusiasta consocio Sr. Clemente Garay, entonces presiden-

te. Una rápida [illegible] que dicha comisión [illegible] contingente y buena [illegible] la redacción de nuestros [illegible] pero la obtención de [illegible] jurídica, lograda después [illegible] y arduo trabajo, que [illegible] conocerlo, lo ha sido [illegible] tero nuestro consocio [illegible] Garay, nos ha dado [illegible] siasmo, alentándonos [illegible] por naturaleza, pensamos [illegible] tanto es así que ya se [illegible] do una comisión, la [illegible] tivamente y de la [illegible] te, destinada a la redacción [illegible] bada de nuestros estatutos [illegible] mentos.

Esperamos cumplir [illegible] cometido, a la mayor [illegible] metiéndolo inmediatamente [illegible] sanción legislativa, que [illegible] gor.

—¿... ?

—Exceptuando la [illegible] en el Correo Central [illegible] ción, la Sociedad [illegible] M. de Empleados de [illegible] la cual, desgraciadamente [illegible] una pequeña y [illegible] suscitada no hace [illegible] rechazo que hiciera [illegible] dad a una proposición [illegible] formulara esa corporación [illegible]

He sido, soy y lo [illegible] mirador de la antigua [illegible] unión hace la fuerza [illegible] mente basado en este [illegible] ble por procurar un [illegible]

LAS FIESTAS ESTUDIANTILES

El baile de fantasía de antenoche del Centro Obrero de Martínez de Rozas

En el cómodo y extenso local de la Sociedad Artesanos La Unión se verificó anoche el baile organizado por el Centro Instructivo Obrero "Martínez de Rozas".

Una numerosa concurrencia llenó por completo el salón de la Artesanos, el que estaba engalanado especialmente para este objeto.

Las danzas se desarrollaron animadamente, siendo amenizadas por una excelente orquesta.

VISTA PARCIAL DE LOS ASISTENTES AL BAILE SOCIAL DE ANTENOCHE

La organización de un Centro Recreativo

UN LLAMADO AL GREMIO DE PELUQUEROS

Importante sesión de esta tarde

Como está anunciado esta tarde, a las 7 y media, en la calle Compañía esquina de Morandé, se reunirán los antiguos socios del Club Sportivo de la Federación de Peluqueros, para tratar principalmente de la formación de un nuevo Centro Recreativo y Social que dedique sus actividades al deporte, a los bailes y los paseos campestres.

Este Centro, cuyo programa social daremos a conocer en otra oportunidad, estará formado principalmente por socios del gremio de peluqueros; pero se les dará cabida a todas las personas amantes del deporte y de la cultura física, moral e intelectual.

Sus organizadores desean realizar un programa práctico a beneficio de sus asociados y a su vez desean también, mantener estrechas relaciones de amistad con la Unión de Peluqueros y con todos los Centros Recreativos y sociales de Santiago.

El programa social del nuevo Centro será iniciado con un hermoso paseo campestre a un fundo vecino y a él se invitará especialmente a todos los representantes de la prensa local y a distinguidas personalidades.

En la sesión de hoy se tratará también de los estatutos sociales y se eligirá un Directorio para que dé comienzo desde luego al programa social en beneficio de sus asociados.

SOCIEDAD UNION DE PELUQUEROS. — Esta noche en el Centro Demócrata se reunirá el Directorio de esta Sociedad para ocuparse de los asuntos pendientes en la sesión anterior.

—El próximo Jueves en el mismo local se ha citado a junta general de socios en la que se tomará conocimiento de los trabajos hechos por el Directorio. Los asociados que no hayan firmado el nuevo registro deben hacerlo en esta oportunidad.

—Los que por cualquiera causa no hayan pagado sus cuotas al recaudador, deben hacerlo al tesorero en Independencia 282, pues no se admitirá excusas de ninguna naturaleza a aquellos que hayan caído en mora.

—Ha sido operado de apendicitis el socio señor Rodolfo Araya. Sigue bien.

Ha sido dado de alta el socio don Ernesto Landry.

—El Miércoles se reunirá la comisión de reforma de estatutos.

CENTRO CULTURAL AVANCEMOS. DEL C. I. DE CONSTRUCCION.— Este Centro en su última sesión tomó los siguientes acuerdos:

1. Nombrar a los socios Gallardo, Flores y Brown, en Comisión para que se encarguen de lo relacionado con la conferencia que se desarrollará en la inauguración del Centro.

2. Enviar una nota de adhesión a la Convención de Centros de Estudios Sociales, que se iniciará el 15 del presente.

3. Mandar a confeccionar el timbre de este Centro.

4. Efectuar una nueva reunión el Martes 17 del presente con el objeto de nombrar el nuevo Directorio del Centro.

6. Enviar circulares a los Centros congéneres y colectividades obreras invitándoles a la inauguración del primer ateneo cultural.

Sociedad Practicantes de Chile

Esta noche, a la hora y en el local de costumbre, se reunirá esta institución en sesión de junta general, con el objeto de preocuparse de interesantes cuestiones sociales.

Los asuntos a tratar son numerosos y de gran importancia para la institución, razón por la cual se nos ha pedido encarecer la asistencia y la puntualidad en la hora.

COMITE OBRERO DE ACCION SOCIAL.— La importante reunión de hoy.— Como lo hemos anunciado, hoy se efectuará a las 8.30 la asamblea que tiene por objeto de elegir la nueva Mesa Directiva de este Comité. Tratar una interesante tabla, que tiene por divisa de encabezar los movimientos a una acción más sólida.

El proceso de Vidal y Alarcón— Los delegados del Centro El Despertar que tienen amplio conocimiento sobre el proceso que se les sigue a los obreros H. Alarcón y J. Vidal, harán una reseña de éste y plantearán la actitud que deben tomar las colectividades obreras ante la determinación del fiscal.

CENTRO DE ESTUDIOS SOCIALES DE LA FEDERACION DE O. DE IMPRENTA.— El próximo Jueves, a las 8.30 de la noche en Eleuterio Ramírez 1357, se efectuará la 21.a velada - conferencia de este Centro cultural, que mantienen los obreros de imprenta de Santiago.

La conferencia la dictará el conocido poeta y actor teatral señor Pedro Sienna; versará sobre "Teatro y obreros".

La Asociación de Cuadros Artísticos Obreros ha elaborado un interesante programa literario - musical, en el que figuran números de imitaciones, zapateo, recitación, monólogo cómico, piezas por la Estudiantina Fígaro. El Cuadro de Comedias y Zarzuelas Fermín Vivaceta, pondrá en escena la zarzuela cómica en un acto titulada: "Lucerito del alba".

Se invita a esta gran velada cultural a los obreros de todos los gremios, empleados y estudiantes.

La entrada, es enteramente libre.

SOCIEDAD LA DEMOCRACIA. — Hoy a las 9 P. M., clase y baile instructivos.

ESTUDIANTINA INDEPENDENCIA DEL CONSEJO FEDERAL DE TRANVIARIOS.— Esta Estudiantina ha organizado, en celebración de las fiestas de la Primavera, para el Miércoles un baile amenizado por un buen conjunto musical. Habrá 1.o y 2.o premios y mención honrosa para los disfraces más originales. Se efectuará esta fiesta en el salón social. Consejo Tranviario, Martínez de Rozas esquina Bulnes.

CENTRO INSTRUCTIVO EL DESPERTAR.— Matucana esquina Rosas.— Hoy a las 8.30 P. M., clases instructivas hasta las 10, para después seguir en baile familiar.

Mañana se llevará a efecto un ateneo cultural en el cual actuarán los miembros de la Asociación de Cuadros Artísticos, los cuales en esta ocasión presentarán sus mejores números de variedades.

La Estudiantina La Esmeralda ha prometido concurrir a amenizar este acto cultural.

La conferencia estará a cargo del señor Rolando Molina, y promete ser muy interesante.

La entrada será completamente libre.

CENTRO SOCIAL Y DEPORTIVO JACK DEMPSEY.— Manifestación.—Un grupo de consocios y amigos ofrecieron antenoche una comida íntima en honor del señor Enrique Baudichon, presidente de este Centro, con motivo que esta institución le ofrecía un baile en su honor.

Ofreció la manifestación el señor Rodolfo Valencia, contestando el festejado. Terminada la comida los asistentes se trasladaron al salón social para tomar parte en el baile.

—Hoy clases instructivas de 9 a 10 P. M., para después seguir con baile social familiar.

CENTRO FAMILIAR CAMILO HENRIQUEZ.— Eyzaguirre 1064.— Este centro, que funcionaba en el local de la Sociedad Camilo Henríquez, ubicado en calle de Arturo Prat 791, seguirá actuando en adelante los mismos días, en el local del Centro Juvenil Almagro, arrendado con este fin.

Para mañana Miércoles baile familiar con orquesta.

BAILE DE FANTASIA.— Esta Sociedad efectuará el Sábado 21, a las P. M., un baile de fantasía, en el salón de la Universal, para celebrar las fiestas de la Primavera.

Citaciones

Centro Cultural Avancemos (Avenida Matta 792).— A sesión ordinaria para hoy a las 8.30 P. M., con el objeto de nombrar el nuevo Directorio y tomar los últimos acuerdos relacionados con la inauguración del primer ateneo cultural del Centro.

Centro de Estudios Sociales J. Domingo Gómez Rojas. — Para hoy a las 8 P. M., a todos sus socios a una importante asamblea en el local social, Avenida Brasil esquina de Santa Mónica.

Los delegados a la Convención de Centros de Estudios Sociales, darán cuenta de los debates y de las conclusiones a que se han arribado.

Centro de Estudios Sociales Luz y Acción.— Para hoy, a las 8 P. M., a todos los socios a ensayo de oratoria, música y declamación; a la comisión compuesta por los señores Luis Rojas B., Cosme Ramírez y Froilán Gallardo, que tiene a su cargo el estudio del 1.o, 2.o y 6.o punto de la tabla de la Convención.

El señor Cosme Ramírez disertará sobre "La mentalidad del niño".

Se invita a todas las personas que se interesen; la entrada es libre.

Local: Siglo XX N.o 128.

Centro Unión Católica de Obreros. —A sesión de directorio para hoy, a las 5.45 P. M.

Departamento de Oficios Varios de la I. W. W.— A reunión para hoy Martes, a las 8 P. M., en el Hogar Común.

Sindicato Blanco de Pintores.— A junta general para hoy, a las 7 P. M.

Federación de Obreros y Obreras en Calzado (Personal los Libres). — A los componentes de éste para hoy, a las 8.30 P. M. Se tratará sobre balance de tesorería, nombramiento del delegado. Se advierte que se tomarán acuerdos con el número que asista.

Gremio de Albañiles, ayudantes, delegados de obras y personales del alcantarillado de la I. W. W.—A sesión para hoy, a las 8 P. M. Local: Hogar Común, San Francisco 608.

—Al gremio de estucadores de la I. W. W., para hoy a las 5.30 P. M., en especial a los delegados al Congreso de Estucadores. Se ruega la mayor asistencia por haber puntos muy importantes que tratar.

—Al gremio de carpinteros de la I. W. W. a sesión para hoy, a las 8 P. M. Local: Hogar Común, San Francisco 608.

Centro Artístico Estudio y Progreso (Andes 2245).— A sesión de junta general extraordinaria para hoy a las 9 P. M.

Sociedadde S. M. Juan M. Dávila B.— A la Comisión de Fiestas para hoy a las 7 1|2 P. M.

Sindicato Obrero de Tiñ[illegible] pejos, Vidrieros y Ramos [illegible] —A junta general para [illegible] las 6 P. M.

Unión General de Obre[illegible] lúrgicos.— Para hoy a las [illegible] M., a la Comisión de Fi[illegible] delegados.

Se exibe a los que tenga[illegible] concurran a dar cuenta.

LA CONVENCION DE CENTROS DE ESTUDIOS SOCI[illegible]

RESEÑA DE LAS SESIONES DEL DOMINGO PA[illegible]

Se posterga la verificación de un Congres[illegible]

Dimos cuenta en nuestra edición de ayer, de la inauguración de las sesiones de la Convención Local de Centros de Estudios Sociales, cuya celebración auspició con ardor y entusiasmo el activo Centro "Luz y Acción".

Hoy damos una ligera reseña de las reuniones de la mañana y tarde del domingo, cuya importancia ha sobrepasado a todas las expectativas.

La presidencia de la sesión de 10 A. M., a 12 M., tuvo a cargo del señor Alberto Baloffet, sirviendo la secretaría general el señor Manuel García Aranda, y de actas el señor Enrique Torres, y correspondencia y prensa el señor Juan Flores Tapia.

Abierta la discusión sobre los puntos del programa, acordóse inmediatamente pasar a comisión los puntos 1, 2 y 6, que se refieren a "propaganda común, agitación pública cultural, cuerpo de conferencistas, giras educativas, medios económicos para la propaganda y fundación de un periódico".

Dicha comisión quedó compuesta pos los delegados: Rojas Berríos, Cosme Ramírez y Gallardo.

En discusión el punto 3.o: "Los Centros Culturales ante las organizaciones obreras", se originó un amplio y vivo debate, en el que tomaron parte los delegados Fernández, Baloffet, García, Gallardo, J. Jería, Torres, Flores y otros. Habiendo llegado la hora (12 M.), sin adoptarse resolución alguna, se acordó continuar a la s3 P. P.

Reabierta la sesión y habiéndose excusado de presidirla el señor Baloffet, se designó presidente al señor L. Heredia.

Continuó el debate sobre el punto 3.o, en forma entusiasta. Se leyeron diversas mociones al respecto. El señor Rafael Cabrera Méndez, hizo atinadas observaciones que dieron como resultado la terminación de la discusión, llegándose a los acuerdos siguientes:

Declaración previa

"Los Centros de Estudios Sociales constituirán en su se[illegible] plia tribuna en donde se [illegible] todas las doctrinas; [illegible] a una cultura integral [illegible] para que de motu propio [illegible] ne su actitud frente a los [illegible] problemas que hoy agitan [illegible] Humanidad.

Autonomía

"La Convención de Centros [illegible] Estudios Sociales declara [illegible] Centros son autónomos [illegible]

Relaciones internacionales

El punto: "Relaciones [illegible] cionales", se debatió [illegible] acordándose:

"Recomendar a los Centros [illegible] S., mantener amplias relaciones [illegible] los Centros Culturales de [illegible] países".

Congreso

Anunciada la discusión [illegible] punto por el señor Hernández [illegible] dente, se desarrolló un [illegible] amplio como el primero.

El señor Oscar Fuentes [illegible] un entusiasmo muy [illegible] tuvo con calor la idea de [illegible] celebración de un Congreso [illegible] presentación de todos los [illegible] Culturales del país.

Los deegados señores [illegible] Baloffet y otros, sostuvieron [illegible] no era oportuno tal paso [illegible] portancia no desconocían [illegible]

Como la discusión se [illegible] demasiado, se propuso un [illegible] mento conciliador, adoptándose [illegible] acuerdo que sigue:

"La Convención acuerda [illegible] piciar, por ahora, un Congreso [illegible] todos los Centros de E. S. [illegible] pero sí, propiciar el intercambio [illegible] correspondencia y [illegible] entre los mismos, enviando [illegible] las conclusiones a que [illegible] en la presente Convención [illegible] mar conocimiento ni en [illegible] de provincias hay adelantado [illegible] samiento con respecto a [illegible] que informan a los centros [illegible]

Las futuras sesiones

Se acordó continuar [illegible] el domingo próximo.

Se levantó la sesión a [illegible]

LIMAS

ofrecemos un surtido completo.
Escobillas para limas.
Escobillas para lnudición.

Casa Santiago Webb & Co.

ESTADO 156 - 170

Casilla 1767 — Teléf. Inglés 3176 - 3177

Fostatol

Si desea usted ver sus niños gordos y robustos, no olvide que el remedio está a la mano, y pruebe usted esta rica harina.

Pídalo en todas las boticas y almacenes.

LA PLAYA

La casa más surtida en pescados y mariscos

HOY llegaron LANGOSTAS CAMARONES DE RIO

Locos, jaivas y erizos. Quesos: Roquefort, Holandés y Suizo.

Restaurant a la carta.

MONJITAS 826. Teléfono 1250.

GRAN REBAJA sobre nuestros Sombreros Modelos para Señoras

Lindo surtido de:

SOMBREROS ADORNADOS, IMPORTADOS PARA NIÑITAS

2.o piso, ascensores

Casa Francesa

NUESTRA

Leche de Magnesia

Es el purgante anti-ácido y suave por excelencia.

Exija nuestra marca en las boticas.

LABORATORIO CHILE

SANTIAGO

OBREROS Y EMPLEADOS

"EL SOVIET" AVANZA - Mañana Miércoles

Apertura de la casa N.o 2, San Diego N.o 438, en [illegible] encontrará buen calzado.

Nota: Regalamos antifaces.

Ultimo día **BARATURA** Ultimo día

Catedral 2202 **CASA MOLETTO Hnos.** Catedral 2202

Precios de algunos Artículos que puede aprovechar Ud.

VARIOS			
SUSPENSORES c|u.	$ 0.90	LANA de tejer, madejones de 100 gramos, antes $ 8.00, ahora	$ 4.80
CINTURONES lavables, c|u.	$ 1.50	BORDADO, pieza	$ 2.60
CINTURONES fantasía	$ 9.50	BORDADO, pieza	$ 2.20
ESCOBILLAS de uñas	$ 0.90	BORDADO, pieza	$ 2.00
CALCETINES de hombres	$ 1.30	PAÑUELOS bordados, cajitas de 1|2 docena	$ 4.50
MEDIAS de señoras	$ 1.90	PAÑUELOS de mano, docena	$ 3.20
MEDIAS de seda	$ 8.00		
LOTE de galones seda, pieza	$ 1.40		

GENEROS		COMESTIBLES	
CASIMIR negro, ancho 1.40 mt.	$ 9.50	QUAKER Gavilla, de 1 kilo	$ 1.60
CREPP Marocan, color de hilo	$ 7.50	SARDINAS Noruega	$ 0.80
VELO de hilo bordado, doble ancho, met.	$ 12.50	SAPOLIO Morgan	$ 1.20
GASA chambrí, colores, mt.	$ 3.00	SAPOLIO Lustre	$ 0.55
VELO seda varios colores, mt.	$ 7.50	ACEITE Betus	$ 9.00
VELO hilo listado y floreados, mt.	$ 4.60	VELAS Buque, 440 gr.	$ 1.20
		CUCHARITAS té de plaqué, docena	$ 8.00
		VASOS importados, doc.	$ 7.00
		COPAS importadas, doc.	$ 9.00
		MOLINILLOS café	$ 2.40
		CACEROLAS y ollas, desde	$ 4.80

O-16

Use Vd. inmediatamente las

Tabletas „Bayer" de Helmitol

que alivian las molestias originadas por las enfermedades de las vías urinarias, como catarros de la vejiga, prostatitis, orina turbia, etc.

USE PARA AFEITARSE **CREMA JABON EXCELSIOR**

CONGRESO NACIONAL

CAMARA DE SENADORES

(VERSION OFICIAL)

Sesión 15.a extraordinaria en 16 de Octubre de 1922

PRESIDENCIA DE LOS SEÑORES CLARO SOLAR Y CORREA OVALLE

ASISTENCIA

Asistieron los señores Aguirre, Arancibia Laso, Ariztía, Bañados, Barros Errázuriz, Briones Luco, Bulnes, Concha S. don Juan E., Concha don Luis E., Echenique, Edwards, Errázuriz Lazcano, Garnham, Gatica, González, Errázuriz, Huneeus, Letelier Silva, Lyon Peña, Ochagavía, Opazo, Rivera, Silva Cortés, Tocornal, Torrealba, Urrejola, Valdés Yañez y Zañartu don Enrique y don Héctor.

ACTA

Se leyó y aprobó el acta de la sesión anterior.

CUENTA

Se dió cuenta:

De tres mensajes en que el Presidente de la República participa que ha resuelto incluír entre los asuntos a las presentes sesiones extraordinarias;

El proyecto sobre creación de diócesis en Valparaíso y Talca;

El que modifica algunos artículos del Código Penal y del de Procedimiento del ramo;

El que mejora los sueldos del Poder Judicial;

El que reforma las leyes de Registro y de matrimonio civil y los sueldos del personal; y

El que autoriza una inversión en cubrir el mayor gasto ocasionado en 1921 por alimentación de reos de las prisiones y de alimentación de alumnos, empleados y pago de servidumbre de la Escuela de Reforma de Santiago.

Se mandaron archivar.

El señor CLARO SOLAR (Presidente).—Se va a constituir la Sala en sesión secreta.

Se constituyó la Sala en sesión secreta.

CAMARA DE DIPUTADOS

(VERSION OFICIAL)

Sesión 8.a extraordinaria en 16 de Octubre de 1922

PRESIDENCIA DEL SEÑOR RIVAS V.

Se abrió a las 4.14 P. M.

Asistieron los señores:

Adrián, Vicente
Balmaceda T. Enrique
Briones Luco, Carlos
Bulnes C., Francisco
Castro de, Carlos
Celis M., Víctor
Correa B., Agustín
Correa R., Luis
Chanks, Oscar
Duhalde, Pedro
Echavarría, José A.
Edwards M., Ismael
Escobar, Ernesto
Forster, Guillermo
Grez Padilla, Eduardo
Gumucio, Rafael Luis
Gutiérrez, Artemio
Guzmán, Leonardo
Herrera L., J. Ramón
Hormann, Jorge
Jara de la, René
Jaramillo, Armando
Labarca L., Santiago
Lois, Arturo H.
Marín Pinuer, Paulo
Maza, José
Medina, Remigio
Mena Larraín, Pedro
Menchaca Lira, Tomás
Montecinos, Arturo
Mujica, Horacio
Navarro Ocampo, Luis
Padilla, Miguel Luis
Piwonka, Alfredo
Pouchucq, Roberto
Pradenas Muñoz, Juan
Ramírez Frías, Tomás
Rodríguez H., Aníbal
Rojas M., Eulogio
Rosselot, Alejandro
Saavedra, Cornelio
Salas Romo, Luis
Sánchez, Roberto
Serrano A., Manuel
Silva C., Gustavo
Silva S., Matías
Silva S., Jorge
Tagle, Joaquín
Tizzoni L., Emilio
Urzúa Jaramillo, Oscar
Valencia, Absalón
Vera de la Ramón
Vergara V., Aquiles
Vidal G., Francisco
Videla, Ramón Ernesto
Yrarrázaval C., E.
Yrarrázaval L., J.
Zañartu U., Héctor

El Secretario Sr. Errázuriz Mac-Kenna y el Pro-Secretario Sr. Echaurren Orrego.

El acta de la sesión 6.a celebrada el 11 del actual, se declaró aprobada, por no haber merecido observación; el acta de la sesión 7.a, celebrada el día 13, quedó a disposición de los Sres. Ds.

Se dió cuenta:

1.o De tres mensajes de S. E. el Presidente de la República, en los que comunica que ha resuelto incluir entre los asuntos de que puede ocuparse el Congreso en la actual legislatura extraordinaria los siguientes proyectos:

El que autoriza la inversión de 600,685 pesos en cubrir el mayor gasto ocasionado durante el año 1921 en los servicios de alimentación de reos y de alumnos y empleados de la Escuela de Reforma de Santiago;

El que modifica algunos artículos del Código Penal y del de Procedimiento Penal;

El que mejora los sueldos del Poder Judicial;

El que reforma las leyes de Registro Civil y de Matrimonio Civil; y

El que modifica la ley N.o 3,782, de 2 de Setiembre de 1921, que concedió el permiso para construir y explotar el Ferocarril de Lebu a Los Sauces.

2.o De un oficio del Sr. Ministro del Interior, con el que remite los antecedentes relacionados con las hojas de servicios de los empleados de las policías fiscales señores Horacio Aroca, Crisanto Zolosa y Agustín Pizarro, que fueron solicitados a petición del Sr. Navarro Ocampo.

3.o De un informe de la Comisión de Gobierno, recaído en el proyecto que autoriza a la Municipalidad de Santiago para elevar el impuesto que cobra con arreglo a la ley de 26 de Noviembre de 1873, por el beneficio de animales en el Matadero.

4.o De dos informes de la Comisión de Instrucción Pública:

El primero, recaído en le proyecto del H. Senado que aprueba el Convenio de mutuo reconocimiento de títulos profesionales con la República del Ecuador;

Y el segundo, en el proyecto del mismo origen sobre enajenación de cuadros del Museo de Bellas Artes.

6.o De una solicitud de doña María Rosa Saicedo Valdivieso, en la que pide se le decuelvan los documentos acompañados a otra solicitud anterior de la peticionaria.

DEVOLUCION DE DOCUMENTOS

El señor RIVAS VICUÑA (Presidente). — Si le parece a la C., se devolverán los documentos que se indican en la solicitud de que se acaba de dar cuenta.

Acordado.

PRORROGA DEL PLAZO DE CONSTRUCCION DEL FERROCARRIL DE LEBU A LOS SAUCES

El señor RIVAS VICUÑA (Presidente). — Entrando a la hora de los incidentes, corresponde usar de la palabra al H. D. por Antofagasta, Sr. Guzmán, que se encuentra inscrito en primer lugar en el libro de la mayoría.

El señor MEDINA.—¿Me permite, Sr. Presidente?... ¿Se dió cuenta de haberse incluído en la convocatoria el proyecto que modifica la concesión del ferrocarril de Lebu a Los Sauces?

El señor PRO-SECRETARIO.—Sí, H. H.

El señor MEDINA.—Yo rogaría entonces al Sr. Presidente que se sirviera recabar el asentimiento de la H. C. para tratarlo sobre tabla.

Se trata de un proyecto sumamente sencillo, —me parece que consta de un solo artículo,— y que viene informado por unanimidad por la Comisión de Hacienda. No demoraríamos ni cinco minutos en despacharlo.

El señor RIVAS VICUÑA (Presidente). — Si a la C. le parece, se trataría sobre tabla el proyecto a que se ha referido el H. D.

El señor GUMUCIO.—¿Qué proyecto es?

El señor PRO-SECRETARIO. — El proyecto que prorroga el plazo de construcción del ferrocarril de Lebu a Los Sauces, que ha sido incluído en la convocatoria, según mensaje de que se ha dado cuenta en esta sesión.

El señor MEDINA.—Viene informado por la Comisión de Hacienda unánimemente.

Se trata de un simple artículo...

El señor CORREA BRAVO.—¿S. S. ha estudiado el proyecto?

El señor MEDINA.—Sí, H. D.

El señor CORREA BRAVO.—Muy bien. Entonces no tengo inconveniente.

El señor RIVAS VICUÑA (Presidente).—Si le parece a la C., se tratará sobre sobla el proyecto.

Acordado.

El señor PRO-SECRETARIO.—Da lectura al informe de la Comisión de Hacienda, que propone el siguiente

PROYECTO DE LEY:

"Artículo 1.o Apruébase el contrato ad-referendum que consta del siguiente Decreto:

"Autorízase al Director del Tesoro para que, en representación del Fisco, firme con el representante legalmente autorizado de la Compañía Carbonífera de Lebu el siguiente contrato ad-referendum:

1.o — Auméntase en treinta meses el plazo de cuatro años que fija el artículo 4.o de la ley N.o 3,782, de 2 de Setiembre de 1921, para entregar la línea totalmente concluída al servicio público.

2.o — Reemplázase el artículo 6.o de la misma ley por el siguiente:

"Si el concesionario no iniciare los trabajos de cualesquiera de las secciones o si no los terminare en los plazos fijados, el Estado podrá adquirir el ferrocarril y los materiales acumulados, pagando por ellos un 25 o|o menos que el valor que tuvieren en el momento de adquirirlos. Este valor se fijará en conformidad a lo dispuesto en el artículo 12 de la misma ley.

"Además, el período de la concesión establecido en el artículo 14 se reducirá en un año por cada mes de retardo sobre los plazos fijados para la terminación de cualesquiera de las secciones.

3.o — El presente contrato queda sujeto a la condición de ser ratificado por el Congreso Nacional, y sin esta aprobación no tendrá efecto ni valor alguno.

Art. 2.o — La presente ley regirá desde la fecha de su promulgación."

Sala de la Comisión, Octubre de 1922. — **Enrique Oyarzún. — Jorge Silva Somarriva. — Horacio Mujica.—Joaquín Yrarrázaval L.**

Durante la lectura.

El señor POUCHUCQ.—¿No está impreso el informe?

El señor LOIS.—Que se lea sólo el proyecto.

El señor POUCHUCQ.—Que se lean sólo los artículos del proyecto.

El señor LABARCA.—Es indispensable que se lea siquiera el preámbulo del informe de la Comisión, para tener idea del proyecto.

El señor RIVAS VICUÑA (Presidente).—Se podría leer sólo la parte dispositiva del proyecto.

El señor LABARCA.—Yo pido que se lea el informe de Comisión para que se vea de qué se trata.

El señor HERRERA LIRA.—Que se reparta el proyecto. No sabemos de qué se trata...

El señor RIVAS VICUÑA (Presidente).—Se continuará entonces la lectura del informe.

—Después de la lectura:

En señor RIVAS VICUÑA (Presidente).—En discusión general el proyecto.

El señor CORREA BRAVO.—Permítame, señor Presidente, una sola observación, que creo aceptará mi distinguido colega, señor Medina.

Este proyecto ¿tiene por origen un Mensaje del Ejecutivo, y viene por primera vez a esta C., sin haberlo pasado antes por el Senado?

El señor MEDINA.—Sí, señor.

El señor CORREA BRAVO.—Muy bien.

Creo, señor Presidente, que no hay necesidad poner la frase, medio sacramental, de que esta ley regirá desde su promulgación en el "Diario Oficial", ya que esta es una ley especial, para un objeto determinado, que sólo afecta a la sociedad beneficiada por la ley. Por lo tanto, no hay para qué decir desde cuando regirá.

El señor CELIS.—Por lo demás, se trata de prorrogar el plazo que está corriendo.

El señor LABARCA.—He pedido que me traigan la ley anterior, para saber qué dice el artículo 6.o que se modifica, porque me parece rara la situación que se crea con esta modificación. Según ella, si el concesionario no iniciare los trabajos en alguna de las secciones, o si no los terminare en los plazos fijados, el Fisco podrá adquirir este ferrocarril y los materiales acumulados, pagando un 25 o|o menos que el costo que tuvieren en el momento de la adquisición.

Se sabe que se han hecho gestiones para que el Fisco adquiera este ferrocarril, y ésta podría ser una forma que obligara al Fisco a hacer la adquisición: me parece que es un sistema curioso legislar en esta forma...

El señor DE CASTRO.—Si me permite S. S. una pequeña observación, o que se hace es reducir y mejorar las condiciones en que el Estado puede adquirir ese ferrocarril en conformidad a la ley; es decir, restar a los concesionarios las ventajas que hoy tienen.

El señor LABARCA.—Con esta observación que formula el H. D. por Lontué, no tengo más que agregar, señor Presidente, y dejo la palabra.

—Cerrado el debate, se dió por aprobado en general el proyecto, y se acordó entrar desde luego a la discusión particular.

El señor RIVAS VICUÑA (Presidente).—En discusión el artículo 1.o

El señor FORSTER.—Desearía, señor Presidente, conocer el texto del artículo 6.o de la ley que se modifica con el artículo que está en discusión.

El señor RIVAS VICUÑA (Presidente).—Se va a leer el artículo a que se refiere S. S.

El señor SECRETARIO.—Dice así:

"Art. 6.o Si el concesionario no iniciare los trabajos o no los terminare en los plazos fijados, caducará la concesión, y el Gobierno podrá adquirir la obra y materiales acumulados, pagando un diez por ciento menos que el valor de costo del material que tuvieren a la fecha de la caducidad.

La indemnización se estimará, según el procedimiento que establece el artículo 12".

El señor FORSTER.—He solicitado la lectura del artículo que se modifica, porque me ha llamado mucho la atención el inciso segundo de este contrato que dice: "Si el concesionario no iniciare los trabajos de cualesquiera de las secciones o si no los terminare en los plazos fijados, el Estado podrá adquirir el ferrocarril y los materiales acumulados, pagando por ellos un 25% menos que el valor que tuvieren en el momento de adquirirlos".

Aquí, según este contrato, se contemplan dos situaciones: una para el caso de que no se inicien los trabajos en cualquiera sección en el tiempo señalado por la ley, pero ¿qué sanción tiene esta omisión?

El señor DE CASTRO.—La sanción aparece en la parte del artículo que establece que el Fisco podrá adquirir los materiales con un 25 por ciento menos de su valor.

El señor FORSTER.—Pero, si la construcción del ferrocarril no ha sido iniciada, ¿qué material es el que va a adquirir el Fisco?

El señor DE CASTRO.—El que esté acumulado...

El señor MEDINA.—El ferrocarril ya tiene terminada una sección o la mitad de una.

El señor FORSTER.—Entonces quiere decir que la frase: "si el concesionario no iniciare los trabajos", carece de razón.

El señor DE CASTRO.—Pero la disposición se refiere también a otras secciones que no se han iniciado.

El señor FORSTER.—Pero en el caso de que no se inicien los trabajos de las demás secciones y el tiempo corra ¿qué sanción se establece? ¿La caducidad de la concesión?

El señor POUCHUCQ.—De toda la concesión...

El señor DE CASTRO.—Se rebaja el plazo de la concesión en un año por cada mes de retardo sobre los plazos fijados para la terminación de cualquiera de las secciones.

El señor FORSTER. — Esto tampoco está claro en el número segundo de este artículo. La caducidad está establecida para el caso de retardo en la terminación de los trabajos; pero no para el caso de retardo en la iniciación de éstos.

El señor DE CASTRO.—Pero si el retardo en la iniciación de los trabajos nada le importa al Estado.

Lo que le importa es el retardo en la terminación de éstos.

El señor FORSTER.—Permítame, H. D. El retardo en la iniciación de los trabajos tiene también mucha importancia...

El señor SIVA SOMARRIVA.—Lo que verdaderamente tiene importancia en estos casos es la terminación de las obras. Por esto se establece la sanción de reducir en un año por cada mes de atraso en su ejecución el plazo de la concesión...

El señor FORSTER.—Muy bien, H. D.; pero eso se refiere a la terminación de las obras, y yo estoy refiriéndome a la iniciación de ellas. Lo que yo he querido saber es si se modifica la sanción establecida en la ley para el caso de que se retarde la iniciación de los trabajos.

El señor SILVA SOMARRIVA.—Se modifica sólo en parte. En este caso el Estado podrá adquirir el ferrocarril y los materiales acumulados, pagando un 25 por ciento menos de su valor.

El señor FORSTER. — Es necesario no confundir la sanción establecida en el inciso 2.o del N.o 1.o, que se refiere únicamente a la terminación de cualquiera de las secciones de este ferrocarril, con la sanción que debiera imponerse para el caso de que no se iniciaran.

El señor SILVA SOMARRIVA.—Permítame, H. colega: voy a ponerle un ejemplo a S. S...

La construcción de un ferrocarril debe terminarse, pongamos, por caso, en un plazo total de seis años y medio, según contrato; supongamos que los trabajos no se inician oportunamente y que el ferrocarril no se termina, por consiguiente en los seis años y medio.

El señor FORSTER.—Permítame una observación S. S., para que no discurra sobre una base falsa.

El señor SILVA SOMARRIVA.—Voy a terminar H. D. En el caso que he puesto a S. S., si la construcción del ferrocarril no se termina en los seis años y medio señalados en el contrato, la concesión se irá reduciendo en un año por cada mes de retardo en la construcción de las obras. En esta forma, según la extensión del retardo, puede resultar de hecho caducada la concesión.

El señor FORSTER.—Pero entiendo que según la ley ya dictada a este respecto, si no se inician los trabajos en el tiempo que ella fija, caduca la concesión. No veo por qué razón se va a modificar esta situación en el proyecto que discutimos.

El señor SILVA SOMARRIVA. — Conviene no modificarla.

El señor FORSTER.—Si fuera esta la inteligencia en que se aprobara la disposición a que me refiero, yo la aceptaría.

El señor SILVA SOMARRIVA.—Habría que agregarle esta frase "si el concesionario no iniciare los trabajos de cualquiera de las secciones o si no los terminare en el plazo fijado, etc... caducará la concesión.

El señor FORSTER.—Me parece que no es ese el espíritu del proyecto que ahora discutimos.

El espíritu de este proyecto, según se ha manifestado es sustituir la caducidad de la concesión para el caso de que no se terminen los trabajos en época oportuna por esta otra sanción: disminuir en un año la concesión por cada mes de atraso; pero en él no se contempla, como ya he dicho, el caso del retardo en la iniciación de los trabajos en cada una de las secciones.

El señor LABARCA.—Permítame, Sr. Presidente. Y creo que esta disposición del proyecto que discutimos no está lo suficientemente estudiada, y me voy a permitir pedir segunda discusión para ella.

El señor RIVAS VICUÑA (Presidente). — Quedará para segunda discusión.

Ofrezco la palabra en la primera discusión.

El señor MUJICA.—El objeto de esta ley, en sustancia, fué el que paso a exponer. Se sancionaban en la ley primitiva de concesión el retardo de la iniciación o en la terminación del ferrocarril con la caducidad del privilegio que esta ley concedía a la compañía constructora de este ferrocarril.

Los capitalistas que debían aportar los fondos necesarios para la construcción de esta obra, pusieron reparos a esta sanción, que era excesivamente grave. Una circunstancia imprevista cualquiera que impusiera un retardo, sea en la iniciación o en la terminación del ferrocarril, producía la caducidad de la concesión y la pérdida de los derechos y de capitales apartados.

Con el objeto de evitar este riesgo, se llegó a un convenio entre el Gobierno y la Compañía, para sustituir esa sanción de caducidad que se imponía tanto por el retardo en la iniciación como en la terminación de las obras, por las sanciones que contiene este proyecto. La primera sanción consisten en el derecho que se da al Estado para adquirir la concesión, pagando el valor del ferocarril, de las obras ejecutadas y materiales acumulados, con un castigo de 25 por ciento en el precio. Y, por si el Fisco no quiere hacer uso de esta opción o derecho, para adquirir el ferrocarril con el castigo que se establece, ya que lo probable es que no esté en situación de adquirirlo, el retardo en la terminación del ferrocarril se sanciona con el acortamiento del plazo de la concesión, dismiyéndola un año por cada mes de retardo.

De tal manera que, si el ferrocarril no se inicia oportunamente, el Gobierno está en situación de hacer uso de su derecho para comprar la parte de trabajo que se haya construído o efectuado y los materiales acumulados, con una rebaja de un 25 por ciento.

Y si a consecuencia de un retraso en la iniciación de la obra o por circunstancias sobrevinientes durante su construcción, la Compañía no cumple con terminar el ferrocarril en el plazo respectivo se le va acortando la concesión en un año por cada mes de demora.

De modo que en esta forma el interés fiscal, digamos así, de que la Compañía cumpla fielmente su contrato de concesión, está suficientemente garantido, sin necesidad de que se establezca una sanción tan extrema, como sería la de la caducidad de la concesión.

Con la sanción que ahora se impone, la pena, si así la llamamos, va a ser proporcional a la falta cometida, que la Comisión estimó justa esta modificación a la ley primitiva en razón a la

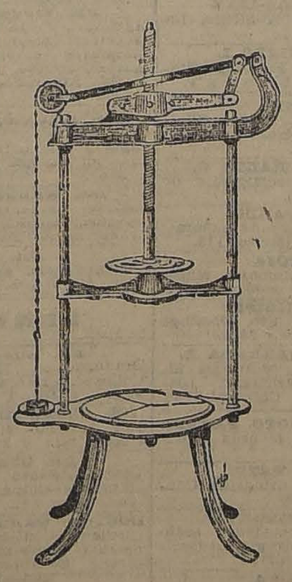

Prensa Vertical para Quesos

Las mejores prensas que se fabrican, por ser de presión fija y continua.

Pida precios y más datos a:

Raab, Rochette, Roca & Cía.

Suc. de Raab, Bellet y Cía.

ESTADO 285, SANTIAGO. — BRASIL 204, VALPARAISO

LUIS NORMANDIN

Casilla 138 - Talca

ENOLOGO Y CORREDOR DE COMERCIO

Vinos, Aguardientes - Frutos del País

Para el Crup y Los Resfriados ¡Pronto! el Aceite Wizard.

La madres de familia deben detener el crup de sus hijos, usando el Aceite Wizard, el amigo de las madres y de los niños.

Cuando el crup asalta a su hijo, enmedio de la noche y la respiración difícil y fatigada le produce un escalofrío de terror en las venas y parece que la muerte está en acecho, entonces no hay tiempo que perder. Tenga siempre a prevención un frasco de Aceite Wizard. Es un amigo que proporcionará alivio instantáneo y salvará a su hijo de terribles consecuencias. El Aceite Wizard penetra a los tejidos, va directamente al sitio en que hay dolor, inflamación o congestión. Para los niños o personas mayores el Aceite Wizard es el remedio supremo, en casos de resfriados y crup, pues una o dos aplicaciones proporcionarán alivio instantáneo. Pruebe el Aceite Wizard para Dolores de espalda, Neuralgia, Reumatismo, Lumbago, Dolores articulares y musculares, Faringitis, Dolor de Oído, Jaqueca, Heridas, Lesiones y Quemaduras. Preserve a sus pequeños, teniendo siempre a mano un frasco de Aceite Wizard.

Si sufre de Constipación, Eructos, Malas digestiones, etc., no tiene más que usar las maravillosas Píldoras Wizard.

Fabricantes: HAMLIN'S WIZARD OIL CO., CHICAGO, E. U. A.
De venta en todas las Droguerías y Boticas.
Unicos Representantes:
Daube y Cia, Valparaiso, Santiago y Concepcion.

Sensacional acuerdo del Senado

En los momentos de mayor agitación, durante la votación del Protocolo de Washington, se formó un gran incidente debido a que un grupo de Senadores presentaron una indicación previa, la que luego fué aprobada por aclamación, y que dice así:

"En conocimiento de que mañana Miércoles 18 se abre en calle de San Diego N.o 428 la casa N.o 2 de la Gran Zapatería "El Soviet", se acuerda exigir que todo ciudadano se calce en los establecimientos de la firma.

BARRIOS, BUNSTER Y RODRIGUEZ."
Representantes de "El Soviet".

proporcionalidad de la pena que se va a imponer a la Compañía en los casos ya citados; en vista del gran interés que hay en que este ferrocarril se construya sin gravamen alguno para el Estado, informó favorablemente este proyecto.

De modo que, en mi concepto, no se necesita hacerle variación alguna al proyecto.

Como no tengo más que decir, dejo la palabra.

El señor RIVAS VICUÑA (Presidente). — Ofrezco la palabra.

Ofrezco la palabra.

Terminada la primera discusión.

El señor PRO-SECRETARIO.—Artículo segundo:

Art. 2.o — La presente ley regirá desde la fecha de su promulgación.

El señor RIVAS VICUÑA (Presidente). — En discusión el artículo segundo.

El señor BULNES.—Este artículo no refleja fielmente la idea que parece se ha querido consultar en él.

Se habrá querido decir, seguramente, que esta ley regirá desde la fecha de su publicación en "El Diario Oficial"; pero se ha dicho que regirá desde la fecha de su promulgación.

La promulgación se efectúa, una vez transcurridos los plazos establecidos por el Código Civil.

El señor DE CASTRO.—Se ha cometido un error.

El señor BULNES.—De manera que si la Comisión ha querido decir que esta ley regirá desde su publicación en "El Diario Oficial", debería decirse así en este artículo.

El señor RIVAS VICUÑA (Presidente). — ¿S. S. formula indicación en ese sentido?

El señor CORREA BRAVO.—Yo había formulado anticipadamente indicación para suprimir este artículo.

El señor MARIN PIRUER.—Eso es mejor.

El señor FORSTER.—Es lo más práctico.

El señor RIVAS VICUÑA (Presidente). — —Si le parece a la H. C., se daría por rechazado este artículo.

Acordado.

El señor MEDINA.—Yo rogaría al señor Presidente que se sirviera anunciar este proyecto para la tabla de fácil despacho de la sesión del Miércoles o de la primera sesión que celebre la C.

El señor RIVAS VICUÑA (Presidente). — Con el mayor gusto, H. D.

DESALOJAMIENTO DE OCUPANTES DE TERRENOS EN LUMACO Y CAPITAN PASTENE

El señor LOIS.—He mandado oportunamente una petición a la Mesa, señor Presidente.

El señor PRO-SECRETARIO.—Voy a leerla en seguida, H. D.

El señor Chanks pide que se de lectura a un telegrama que ha recibido S. S. de Lumaco.

Dice así:

"Telegrama de Lumaco, 16 de Octubre de 1922.—Señor Chanks.—Santiago.

Pueblo Lumaco acuerda pedir V. S. ampare con su influjo ocupantes Pellahuén. Pretenden desalojarlos región Chanco sin enjuiciarlos. Piensan aprovechar fallo juicio que sólo alcanzó Juan Toro. Sesenta familias quedarían miseria. Rogámosle ordenar fuerza pública cumplir decreto judicial, porque debenlanzar solamente Toro.—V. Retamal.—Críspulo Polanco.—Adrián Castro.—L. A. Retamal.—Patricio Polanco.—Carlos Mena.—Daniel Chávez.—Juan 2.o Osorio.—David Matamala.—Alberto Beltrán.—Segundo Montoya.—Augusto M. Salazar.—Teodoro Polanco.—Wenceslao Hidalgo.—Juan B. Polanco.—G. Hinick.—J. Salazar.—José Esteban Torres.—R. Salazar.—José Torres."

Otro telegrama recibido por el mismo señor D., dice así:

"Telegrama de Capitán Pastene, Octubre 16 de 1922.—Señor Chanks.—Santiago.

Pueblo Capitán Pastene reunido comicio público acuerdo pedir V. S. ampare ocupantes Pellahuén pretenden desalojarlos región Chanco sin enjuiciarlos. Pretenden aprovechar fallo juicio que sólo alcanzó Juan Toro. Sesenta familias quedarían miseria. Rogámosle ordenar fuerza judicial, porque deben lanzar solamente Toro.—solamente.—Rómulo Fuelgeri.—Fernando Ratti.—G. Fulgeri.—Hipólito González.—Armando Vásquez.—Francisco Salazar.—Pedro José Carrasco."

CHAMPAÑA IMPORTADO Y NACIONAL VENDE ALFREDO BLANCHRD CALLE LA BOLSA 33

OCASION
Cuadernos 14 hojas, 75 pesos mil.
Blocks papel carta, 75 pesos ciento.
SANTA ROSA 364
17-O

SEMILLA DE
Maiz EUREK
para ensilaje, vende Almacén de Semillas de Adolfo Rillon.
MORANDE 720
22-O

SOCIEDAD VINOS DE CHILE
Pida sus acreditados vinos.

ADMINISTRADOR
para fundo, con fianza, muy buenas referencias, se ofrece. — P. B. C., casilla 2218, Santiago.
17-O

JABON de CASTILLA BORICADO
Exija nuestra marca
LABORATORIO CHILE
SANTIAGO
17-O

PETICION DE DATOS

El señor PRO-SECRETARIO.—El señor Lois solicita que se dirija oficio al señor Ministro de Industria y Obras Públicas, a fin de que se sirva enviar a esta Cámara los antecedentes del aumento de tarifas del ferrocarril particular salitrero de Taltal, y solicitud de nuevo aumento, como asimismo de concesión de una línea que trafica por una de las calles de la ciudad de Taltal.

El señor LOIS.—Para que no se haga la concesión tanto del aumento de tarifas como del mantenimiento de una línea en una de las calles de esa ciudad, mientras no se traigan aquí los antecedentes que solicito y pueda yo hablar sobre este particular.

El señor RIVAS VICUÑA (Presidente).—Se dirigirá el oficio a nombre del señor D.

COMISION DE RELACIONES EXTERIORES

El señor PRO-SECRETARIO.—El señor Claro Salas renuncia el cargo de miembro de la comisión de Relaciones Exteriores.

El señor RIVAS VICUÑA (Presidente).—En discusión la renuncia.

Si a la H. C. le parece, se dará por aceptada.

Aceptada.

Propongo en su reemplazo al H. D. por Santiago señor Ismael Edwards Matte.

Si a la H. C. le parece, se dará por aceptada esta designación.

Aceptada.

COMISION DE POLICIA

El señor RIVAS VICUÑA (Presidente).—En reemplazo del señor Joaquín Yrarrázaval, cuya renuncia como miembro de la Comisión de Policía Interior de la H. C. fué aceptada en sesiones pasadas, propongo al señor D. por Santiago, señor Ramón Herrera Lira.

Si a la H. C. le parece, quedará así acordado.

Acordado.

PETICION DE DATOS

El señor RIVAS VICUÑA (Presidente).—Entrando a la hora de los incidentes, puede hacer uso de la palabra el H. D. por Antofagasta, que está inscrito en primer lugar en el libro de la mayoría.

Puede usar de la palabra S. S.

El señor GUZMAN.—En realidad, señor Presidente, ya quedan muy pocos minutos de la sesión de esta tarde. Y digo esto porque estoy seguro de que la mayor parte de mis Hs. colegas concurrirán a la votación que tendrá lugar dentro de pocos momentos en la C. de Senadores.

El señor CELIS.—¿Me permite S. S. un minuto...?

El señor GUZMAN.—Yo le permitiría cualquiera cosa siempre...

El señor CELIS.—Es para reclamar del envío de ciertos datos.

Deseo rogar a la Mesa se sirva reiterar un oficio al Ministerio de Ferrocarriles respecto de unos datos pedidos por mí sobre un lubricante, los cuales me han sido enviados, pero truncados, incompletos. Yo desearía que se reiterara el oficio anotando los datos que me faltan.

El señor RIVAS VICUÑA (Presidente).—Se reiterará el oficio, anotando los datos que solicita S. S.

El señor PRADENAS.—Así mismo yo pido se reitere el oficio sobre los datos respecto del servicio de Ferrocarriles por mí solicitados que todavía no han llegado. El Ministro de Ferrocarriles envía siempre con gran retardo los datos que se le piden y cuando los llega a enviar, los manda truncos.

El señor RIVAS VICUÑA (Presidente).—Se reiterará el oficio.

AGUA POTABLE DE ANTOFAGASTA

El señor RIVAS VICUÑA (Presidente).—Puede continuar el H. D. por Antofagasta.

El señor GUZMAN.—Por estas razones voy a tener que formular en esta sesión sólo una pequeña parte de mis observaciones, y lo voy a hacer porque durante mi ausencia de la C. hubo aquí un incidente que fué originado por mi colega de diputación el señor Recabarren.

He hablado en esta C. en dos o tres ocasiones respecto de uno que yo considero abuso, de la Empresa de Agua Potable de Antofagasta, que cobra, contrariamente a los reglamentos en vigencia, el arriendo de los medidores.

Y bien, había obtenido ya del señor Torres Boonen, que es el jefe de este servicio, que se enviara una nota al Inspector de Agua de Antofagasta para que manifestase a la Empresa mencionada que no tiene derecho para seguir haciendo ese cobro. Fuí amparado en mi petición por el Ministro del Interior de aquella época, señor Jaramillo.

El señor Jaramillo, en un rasgo de delicadeza, que ciertamente lo honra, dejó el Gabinete cuando tuvo que ir a la batalla electoral de Colchagua, y, en ese momento, se hizo cargo de él un hombre que durante más de un año ha ocupado la atención pública por una u otra causa; un hombre a quien, con justicia, se le consideraba una grande o pequeña maravilla.

Pues bien, fuí a pedir al señor Ministro de aquella época que no modificase lo ordenado por el señor Jaramillo; así me lo prometió, y no bien había bajado las escaleras de sus oficinas de la Moneda, cuando salía de ese edificio un telegrama para el Intendente de Antofagasta, con fecha 17 de Julio, en que se le decía lo siguiente:

"Telegrama de Moneda.—Santiago a Intendente de Antofagasta.—Julio 17.—Sírvase US. ordenar al Inspector de Agua Potable, don Julio Asmusen, que mientras Gobierno resuelve definitivo asunto arriendo de medidores de agua potable de la Empresa de Ferrocarril, se abstenga de cumplir órdenes que sólo puede recibir del Gobierno por intermedio de US., referente esa interpretación del contrato sobre suministro de agua potable a particulares y que no haga publicaciones al respecto. Sírvase dar cumplimiento inmediato a estas instrucciones.—Barros Jarpa, en ausencia del Ministro del Interior".

Esto lo hizo el señor Barros Jarpa, después de haberme prometido no innovar en lo que había realizado el señor Jaramillo.

Yo no supe de este telegrama sino cuando llegué a Antofagasta y hablé con el Inspector de Agua Potable de ese pueblo.

Y bien; refiriéndome a este asunto, yo remití otro telegrama al señor Recabarren para que protestara de ello en la H. C. En dicho telegrama, hice presente la promesa del señor Barros Jarpa y otra circunstancia sumamente desagradable, no para mí, sino para el señor Barros Jarpa, cual era la del interinato en que se encontraba y, en seguida, cierta relación de parentesco suya con el abogado principal de la Empresa.

Yo decía en ese telegrama, al hacer esta afirmación, que me hacía responsable de lo que pudiese ocurrir cuando el telegrama se leyese en la H. C. o se publicase. El señor Presidente, por razones de delicadeza, sin duda, no quiso que se publicase o que se leyese el telegrama íntegro en la H. C. Tal vez se leyó íntegro en la H. C. y sólo se publicó en parte. Y se produjo aquel incidente a que me he referido.

Y bien: yo pido ahora al Gobierno una información bien completa sobre esta materia.

El señor Jaramillo, cuando se hizo nuevamente cargo de su Ministerio, al volver de Colchagua, insistió, según me dice S. S., y yo le creo, por supuesto, en pedirle al Intendente que hiciera cumplir las órdenes del señor Torres Boonen.

Parece que ese telegrama no ha llegado a la Intendencia de Antofagasta, o que, si ha llegado, no se le ha dado cumplimiento a la orden que en él se contenía. Esa era una orden ministerial, y yo pido al señor Ministro, por si lee estas observaciones y si es que hay Ministerio, que se sirva tomarlas en cuenta.

Es bien lamentable que con tanta frecuencia los miembros de la C. nos veamos obligados a hacer así estas observaciones que caen en el vacío porque no hay Ministerio, y que nos veamos obligados a repetirlas tres, cuatro o cinco veces para que el Gobierno pueda hacerse cargo de ellas y resuelva sobre el particular.

Yo creo, señor Presidente, que los Gobiernos no tienen derecho a postergar la resolución de estas peticiones de los gobernados. En esta forma, el Gobierno pierde prestigio, la autoridad moral y pierde toda la fuerza que debe disponer para hacer cumplir las leyes y reglamentos.

Siempre se habla de que el deber fundamental del Gobierno es el de mantener el orden, pero parece que los Gobiernos de Chile creen que mantener el orden es impedir que se formen gritos en las calles, que se formen banderas rojas en actos y se olvidan de que hay deberes que cumplir cuando se permite que no se cumplan los reglamentos, cuando casi se autoriza que se burlen su cumplimiento con esta desidia de parte del Gobierno para hacerlos cumplir.

INSCRIPCIONES PARA USAR DE LA PALABRA

El señor GUZMAN.—Yo había pedido también ocuparme de la situación de la industria salitrera, pero, en realidad, es un asunto cuyo desarrollo ocuparía, por lo menos, una media hora; de tal manera que en los minutos que quedan no podría tratarlo.

Me permito rogar, por esto, a la Mesa tenga a bien considerarme inscrito en el lugar para la próxima sesión. Y en los 10 minutos que quedan de la hora, hacer uso de la palabra el Honorable señor de la Vega, que desea levantar algunos cargos que se le han hecho.

El señor MENA.—Y yo pediría que se considerara inscrito en segundo lugar.

El señor RIVAS VICUÑA (Presidente).—Advierto al H. D. por Antofagasta que cuando S. S. quedara inscrito para la próxima, en ella le correspondería la palabra en primer lugar a un miembro de la minoría, de acuerdo con las disposiciones reglamentarias.

El señor MENA.—Yo solicitaría que se considerara inscrito en primer lugar en la sesión próxima, pues deseo contestar las observaciones formuladas por el H. D.

El señor RIVAS VICUÑA (Presidente).—Si a la C. le parece, se podría considerar inscrito en primer lugar de la sesión próxima en el libro de la mayoría al H. D. por Antofagasta, señor Guzmán, y en el libro de la minoría, el honorable señor Mena.

No hay acuerdo.

Puede continuar S. S.

FERROCARRIL DE ANTOFAGASTA A BOLIVIA

El señor GUZMAN.—Entonces me voy a referir a otro punto que tiene relación con la influencia enorme que puede ejercer el Gobierno la Empresa del Ferrocarril de Antofagasta a Bolivia, influencia que ha de obtener cuanto desea. Así, por ejemplo, la empresa ha obtenido, sin informe del Ingeniero de la provincia, ni del ingeniero, una rebaja de 68 mil metros en la ciudad de Antofagasta sin pagar un sólo centavo, mientras que la gente modesta se le cobra 40 centavos el metro al año.

El señor LOIS.—En Taltal pasa lo mismo.

El señor GUZMAN.—Pero a lo que quiero referir es a que el 8 de Julio del 1920 se autorizó a la Empresa del Ferrocarril de Antofagasta a Bolivia para que pudiera cobrar en un 15 o|o sus tarifas...

El señor MENA.—No hay número en la Sala.

El señor RIVAS VICUÑA (Presidente).—Me permito manifestar a S. S. que no hay número en la Sala.

Se va a llamar a los señores Diputados.

El señor GUZMAN.—Ha sido mi deber presumía.

—(Después de 5 minutos):

El señor RIVAS VICUÑA (Presidente).—Se ha llamado durante el tiempo reglamentario y como no hay número en la sala, se levanta la sesión.

—Se levantó la sesión.

En el momento de levantarse la sesión se encontraban presentes en la Sala los señores Diputados:

Briones Luco, Celis, Correa Ramírez, Gutiérrez, Guzmán, Labarca, Lois, Medina, Montecinos, Pouchucq, Pradenas, Rivas Vicuña, Roselot, Salas Romo, Serrano don Luis, Tocornal, Vásquez, Vega, Vergara y Zañartu.

Se levantó la sesión a las 19 horas.

GUIA PROFESIONAL

ABOGADOS

GABRIEL AMUNATEGUI SALVADOR DE LA VEGA
Estudio, Morandé 235 Int. 2-6. Casilla 3091. Teléfono 1963.

ERNESTO BARROS JARPA
Atiende sus asuntos profesionales el señor Agustín Barros Jarpa, en Morandé 235.

LUIS CONSTENLA
Abogado
Morandé 450. Segundo piso. Asuntos civiles y criminales.

LUIS MALAQUIAS CONCHA S.
Asuntos civiles, criminales, accidentes, apelaciones. Compañía 1065, casilla 1088.

PEDRO DAZA BRANTES
LIVIO ROJAS A.
Morandé 440. Cas. 2281. Teléf. 2951.

ALBERTO DURAN B.
Huérfanos 1235. Of. 3. Casilla 2814.

JORGE ERRAZURIZ TAGLE
LUIS A. QUINTEROS T.
Amunátegui 301. Tel. 638. Cas. 2592.

NICANOR ELGUETA
Galería Alessandri 19-A. Tel. 586. Asuntos civiles, comerciales, mineros y criminales.

GALVARINO GALLARDO NIETO
Ahumada 168, altos. Teléfono 2343.

OSVALDO REVIA L.
Morandé N.o 244. Casilla 1831.

JUAN ANTONIO IRIBARREN
Consultas, defensas, asuntos administrativos. Estudio: Estado 91, oficina 25 de 2 a 6.

RAMON SEGUNDO JIMENEZ
Abogado. Galería Alessandri 17, piso segundo, 10-11, 4-6.

BERNARDINO LEIVA
Bandera 572.

MANUEL MERINO E.
LUIS MERINO E.
Bandera 166. Tel. 2077. Cas. 2407, 10—11 y 4.30-6.

FIDEL MUÑOZ RODRIGUEZ. — GUSTAVO CANO PEEL. — Abogados.— Huérfanos 1153. Bolsa de Productos.

ROBERTO DEL RIO
Morandé 432, de 10-11 1|2 y 2 5 1|2.

LORENZO MONTT
AMBROSIO MONTT WILMS
Compañía 1207. Teléf. 2307.

MANUEL OLIVA
Galería Alessandri 15-A. Teléfono 3203. Juicios civiles y criminales.

ROBERTO DE PETRIS
Abogado, Galería Alessandri 25, casa 2.o piso. Teléfono 156. Casilla 1044.

ANTONIO PLANET C.
Especialmente cuestiones comerciales. Estudio. Bandera 166. Cas. 4034. Tel Ing. 1137. 10-11 A. M. 4-6 P. M.

ALFONSO REVECO
Especialmente causas comerciales. Nueva York 59, frente edif. Arizía.

CARLOS SALAS HERRERA
Abogado. Bandera 552. Tel. 2177.

EMILIO TAGLE RODRIGUEZ
Huérfanos 840. Tel. 2018. Atiende referentemente asuntos comerciales mineros, 3-4.

AUGUSTO VICUÑA SUBERCASEAUX
Abogado. Huérfanos 1719. Teléfono 1770.

LUIS FIDEL YAÑEZ
Defensor de Ausentes y de Obras Pías. Moneda 1935.

HUMBERTO YAÑEZ VELASCO
Trasladó su estudio, Agustinas 673. Tel. 1014.

EVARISTO MOLINA HERRERA
Asuntos criminales, civiles, comerciales. Particiones, apelaciones, liquidaciones. Compañía 1053, cas. 1175.

NOTARIO

FERNANDO ERRAZURIZ TAGLE
Notario abogado, Bandera 345, Casilla 826. Teléf. 3324.

INGENIEROS

ALFREDO LEA-PLAZA
Santiago. Huérfanos 2334. Of. Moneda 1163. Teléf. 187.

MEDICOS

Dr. ITALO ALESSANDRINI L.
Cirugía y ginecología. Consultas: de 1-3. Merced 724. Telf. 3555.

Dr. AMENABAR OSSA
Oculista, 14 años Europa, 3 años médico-director Hospital de Ojos condado Staford (Inglaterra). Merced 494, de 1.30-4. Teléf. 602.

Dr. ARNELLO
Cirugía, anestesia general, venéreas. García Reyes 7. De 12-3; Hospital San Vicente, 4-6.

Dr. AGUILAR
Cirugía general, ginecología, sífilis. De 1-3. San Isidro 229.

Dr. ALCAINO
Oídos, nariz, garganta, vías lacrimales. Dieciocho 257. Tel. 257. 2-5.

Dr. BARRENECHEA
Oculista y especialista en oídos, nariz y garganta. Estado 91.

Dr. BRONNMAN
Ausente en Europa.

Dr. ARTURO BARRAZA A.
Vías urinarias, sífilis. Puente 557. 3-6.

Dr. BISQUERT
Vías urinarias, sífilis. Moneda 859. De 3-6. Cas. 2563. Tel. 953.

Dr. JULIO BUSTOS
Médico de ciudad de Santiago. Medicina interna, niños, sífilis. Recoleta 707. De 2-4.

Dr. BORQUEZ SILVA
Estudios Europa. Pulmón, corazón, estómago, intestinos. Rayos X. 3-6. A. Prat 80. Tel. 19. Matadero.

Dr. BRAGA CASTILLO
Rayos X. Merced 136. Tel. 1393. Consultas: de 9-10 y 1-4.

Dr. BUSTOS
Ojos, nariz, garganta. 1-4. Teléf. 2204. Merced 315.

W. E. COUTTS
Sífilis, vías urinarias. 3-6. Tel. 1314. San Martín 372.

Dr. ALDO CONTRUCCI
Estudios Europa, medicina interna, sífilis. Agustinas 1729. 2-4. Tel. 3340.

Dr. LEONIDAS CORONA T.
Laboratorio Clínico. Delicias 868 (frente a Estado). 3-5. Tel. 2483.

Dr. CRAELIN
Profesor de enfermedades de la vista. Consultas 3-6. Compañía 2115. Tel. 2632.

Dr. Rodolfo Castillo S.
Oído, nariz, garganta. Consultas 2-5. Puente 558.

Dr. EDUARDO CRUZ-COKE L.
Medicina interna. Merced 305. 3.30-5

Dr. CAMPOS MENDEZ
Medicina interna. Enfermedades y desórdenes sexuales. 10-12; Alameda 852.

Dr. FELIX DAZA BRANTES
Medicina adultos y niños. De 2 a 6. Pensionado de San Vicente.

DOCTOR CROIZET
Profesor de la Facultad de Medicina. Regresó de Europa. Consultas 1-3. Dieciocho 191. Tel. 637.

Dr. LEON CHONCHOL
Medicina general. Rayos X. Sífilis, piel, venéreas. Consultas 2-5, San Antonio 40.

LABORATORIO CLINICO
de los doctores O. Leteller G., W. Fernández B. y R. Herrera V., San Antonio 451. Cas. 2886. Tel. 3692. Exámenes completos sangre, orina, leche, desgarros, etc. Cultivos. Autovacunas. Exámenes parasitológicos. Tumores.

IGNACIO DIAZ MUÑOZ S.
Medicina general, vías urinarias. 2.30-4.30. Bandera 574. Tel. 3424.

Dr. CASTAÑEDA IGLESIAS
Ex-médico residente Hospital Niños. Trasladóse Compañía 1839. Teléfono 254. De 1 1|2 a 3 1|2.

Dra. JULIA CLAVERIA
Medicina general. Niños, tratamiento del asma. Consultas: 1-3. Castro 107.

Dra. JUANA DIAZ MUÑOZ
Especialista enfermedades señoras y niños. 4-6. Delicias 858. Tel. 1715.

Dr. ROBERT DE LA MAHOTIERE
Estudios París, Berlín, Médico Hospital San Juan de Dios. Especialista enfermedades corazón. Electro cardiografía. Rayos X (Ortodiagrafía). Poligrafía. Compañía 1973. De 3 1|2 a 5. Casilla 3343.

Dr. DIMITSTEIN
Agustinas 1308, esquina Teatinos. Rayos X. Medicina general, especialmente: corazón, pulmón, estómago e hígado. 1-4. Teléfono 3848.

DR. E. DAVILA H.
Estudios Europa. Medicina interna. Laboratorio de 10-12 y 6-7. Castro 31

DR. DIAZ VELASCO
Medicina interna, niños, sífilis, 2 a 4. Vergara 474. Tel. 236 Parque.

DR. RODRIGO DONOSO GAETE
Medicina interna. Consultas: 5.30-7. Santo Domingo 1477. Teléfono 256.

DOCTOR GEORGES DAUBAS
Consultas 2 - 4 1|2. Amunátegui 36. Teléf. Ingl. 3673.

DR. DODDS
Cirugía huesos, injertos óseos; cirugía cráneo-cerebral, de la médula, y nervios. Estudios EE. UU. Europa. 21 de Mayo 578.

DR. ESPINA
Rayos X. Medicina interna. Estudios Europa. Delicias 1228, esq. Gálvez. Tel. 2102. De 1.30-4.

DR. FUENZALIDA CORREA
Cirugía, ginecología, partos. Merced 663. De 1-3.

DR. FUENZALIDA BRAVO
Profesor, éxito enfermedades de niños. Merced 560. Tel. 1721. 2-4.

DR. FONTECILLA
Afecciones pulmonares y nerviosas. Rayos X. Delicias 1026.

DR. GARCIA COLLAO
Ojos, nariz, garganta y oídos. San Antonio 148. de 4-6.

DR. ENRIQUE GONZALEZ H.
Estudios Europa, especialmente estómago, intestinos, hígado, diabetes, obesidad, reumatismo. Ejército 644 De 1-3.

Dr. Carlos Garcés Baeza
Delicias 1276. Teléf. 3747
Laboratorio Clínico. Rayos X. Medicina interna. De 1 a 5.

DOCTOR GIANELLI
ESTUDIOS EUROPA
Sífilis, Piel, Vías urinarias. 21 de Mayo 562. Consultas de 2 a 5.

DR. ARISTIDES GONZALEZ C.
Profesor extraordinario. Obstetricia, enfermedades señoras, 1-3. Casilla 1551. Teléf. 2789. Agustinas 629.

DR. GREENE
Regresó Europa Cirugía, Ginecología. San Martín 509, esquina Catedral, 2-4. Teléf. 2860.

GONORREA E IMPOTENCIA
Debilidad vital y gonorrea con sus afecciones Prostatitis, supuraciones por más crónicas que sean, curan en pocos días, garantidas. Sistema nuevo. Dr. Winkelmann, 2 a 5. Alameda 820. Regresó de Alemania.

DR. GARCIA DOMINGUEZ
Medicina general. Enfermedades señoras. De 2-5. San Martín 453.

DR. CARLOS DOREN N.
Enfermedades de señoras. Cirugía. Consultas de 1 a 4.

A. ICAZA BARROS
Medico cirujano
Santo Domingo 739. Teléf. 2809.

DR. CARLOS A. ILLANES B.
Medicina interna y enfermedades de niños. De 2-5 .Castro 176.

ENFERMEDADES DE LA PIEL
Sífilis - Radioterapia
Dr. FELIX GROHNERT B.
De 2 a 6. Castro 238

DR. ALEJANDRO INFANTE
Enfermedades niños, médico Hospital de Niños San Luis. Consultas 2-4. Delicias 253.

DR. AGUSTIN INOSTROZA
Cirugía y Ginecología, Sífilis. De 4-6. Puente 583.

DR. GUSTAVO JIRON L.
Cirugía y Ginecología. Vergara 65. De 2 a 3.

RICARDO KUSCHEL S.
Cirugía general. De 3-4, excepción Sábados. Merced 186. Teléfono 1344.

DR. A KORNER ANDWANTER
Estudios en Estados Unidos, cirugía, ortopedia. Consultas: 2-4. Santo Domingo 623.

DR. ANDRES KONIG
Ex-médico Sanatorio "Kneippiamum". Woerchofen, Neurastenia, arterioesclerosis, Bronquitis, tifus, sífilis. 2-4. Claras 549.

INSTITUTO RADIOLOGICO
Radioscopia, radiografía, radioterapia.

DR. ADOLFO KLAPLAN
Estudios Estados Unidos y Europa. Compañía 1429.

Instituto Sanitas
Agustinas 1955 - Teléf. 2435
Laboratorio, Autovacunas, Rayos X, Radioterapia profunda, Luz Ultravioleta, Aplicaciones eléctricas, Innalatorio de Radium, Baños de ácido carbónico, Diatermia, Ortopedia.

DOCTOR LAVAL
Medicina interna. Amunátegui 31. De 4-6. Domicilio: Cochrane 340.

DR. TEODORO LEIBLE
Enfermedades nerviosas. Medicina interna. Rayos X. 2-4, Olivos 794.

Dr. H. LEA PLAZA
Regresó de Europa. De 2-5. Claras 693. Teléf. 3880.

DR. LABRA LETELIER
Nariz, garganta y oídos. Consultas de 2-5. Compañía 1361.

DR. ARMANDO LEON L.
CIRUJANO
Compañía 1909, de 1-3. Teléf. 3846.

DRA. CORA MAYERS
Estudios Europa. Enfermedades niños y Ginecología. Ahumada 49. De 4-6. Teléf. 711.

DR. MORALES VILLABRANCA
Jefe Policlínica. Piel, sífilis, venéreas, 3-6. Galería Alessandri 24. Regresó.

Dr. JUAN MARIN
Consultas: Amunátegui 85, de 4.30 a 6. Domicilio: Nataniel 140.

PROFESOR EDUARDO MOORE
Vergara 110, 2-6. Vías urinarias y piel.

DR. MEZA OLVA
Estudios Europa, Medicina Interna, Sífilis, 4 a 6. Dieciocho 268. Teléfono 1769. Domicilio: V. Mackenna 965. Teléfono Santa Elena 9.

DR. ITALO MARTINI Z.
Ojos, oídos, nariz y garganta. Delicias 1164. De 2 a 4 P. M.

DR. JUAN MONTENEGRO M.
Enfermedades de niños. Compañía 1770. Teléfono 3120.

PROF. B. MUÑOZ PAL.
Cirugía general. Dieciocho 250. De 3 a 4.

DR. MALBRAN
Enfermedades mentales y nerviosas. De 2 a 5. San Antonio 584.

DOCTOR MUJICA
Profesor enfermedades vista ,Ojos artificiales. Consultas: 10 a 12, y 1 1|2 a 3. Recoleta 868.

DR. MOUAT S.
Ginecología, partos, ex-jefe Clínica Ginecológica Dr. Korner. Brasil 25. De 1 a 4.

MANUEL MORENO
Medicina general. Particularmente pulmón, estómago, intestinos. Tratamiento especial tuberculosis pulmonar. Estudios Europa. San Francisco 155 2 1|2 a 4 1|2.

DR. MELENDEZ
Medicina interna, Sífilis. Merced 778 de 3-5. Domicilio: Sazie 2007. Teléfono 2246.

DRA. MAGDALENA NEIRA
Medicina interna y señoras. Consultas: de 2 a 4. Delicias 145.

DR. MORAGA FUENZALIDA
Medicina y Cirugía de niños. Cochrane 118. Teléfono 2804. De 1 a 3.

DR. NUÑEZ ZAMORA
Martes, Jueves, Sábado, 2-5. Matucana 289. Teléfono 291. Estación.

Dr. GMO. MORALES BELTRAMI
Médico-jefe Policlínica "El Buen Samaritano". Catedral 2257, de 1-3.

DR. ORREGO LUCO
Médico Hospital San Juan de Dios. De 1 1|2 a 3 3 1|2. Agustinas 1314.

DR. OHLBRICH
Titulado Alemania, Chile. Medicina interna, enfermedades de niños. Teléfono 332. Catedral 1483.

DR. LUIS OPAZO F.
Jefe Policlínica Niños. Prof. Sanhueza. Compañía 2831. De 1-3.30.

Dra. ERNESTINA PEREZ
Estudios en Europa. Consultas de 10 a 12. Especiales en la tarde. Alameda 540.

DR. GUILLERMO PUELMA
Vicuña Mackenna 171. Teléfono 431. De 3 a 4.

DR. MARCIAL PARADA
Oídos, nariz, garganta. De 3 a 5.—Santo Domingo 831. Teléf. 3859.

DR. ALBERTO PANATT
Jefe Policlínica Prof. García Guerrero. Medicina general. Sífilis. 1.30 a 4. Teléf. 1211. Huérfanos 1819.

DR. PATIÑO MAC-IVER
Medicina interna, niños. Sífilis. Libertad 448. De 2 a 5.

DR. DAVID PULIDO I.
Enfermedades niños. Santo Domingo 1790. Teléfono 2152. De 1 a 4.

DR. PRUNES
Estudios en Europa, Jefe de Clínica. Piel, Sífilis, Venéreas. Merced N.o 490. Casilla 2894.

DR. RICARDO PERALTA G.
Cirugía general, especialmente de niños. Compañía 1606.

PROFESOR PARDO
Cirugía y enfermedades de señoras Consultas: 2 a 4. Ejército 119.

DR. PANTOJA
Corazón, pulmón, estomago, sífilis 2-4, 7-8. Tel. 574. Sto. Domingo 1036.

DR. OTTO PHILIPPI
Enfermedades niños. Sto. Domingo 820. De 1 a 3. Teléfono 2415.

DR. RAFAEL PEÑARANDA R.
Especialidad corazón, estómago, hígado, riñón, sífilis, venéreas. Llamados nocturnos. 2-4. Catedral 1988

PROFESOR DR. SOTO PARADA
Laboratorio Clínico. Moneda 1035. De 2 a 6.

DR. EMILIO PETIT
Cirugía general, vías urinarias. Consultas: Dieciocho 128.

DR. JULIO PAREDES F.
Especialmente enfermedades señoras. Ginecología y cirugía abdominal. 2 a 4. Amunátegui 33.

DR. QUIROGA
Enfermedades nerviosas y mentales. Puente 583. Consultas de 2 a 5.

DR. EDUARDO DE RAMON
Cirugía. Enfermedades señoras. De 1 a 3. Agustinas 1606. Teléfono 3623.

DR. ALBERTO RAHAUSEN J.
Carmen 47. De 4-6. Tel. 3022. Riquelme 47. De 1-4. Teléf. 1642.

DR. JOEL RODRIGUEZ P.
Estudios Europa, Medicina interna, Especialmente estómago, intestinos. Rayos X. De 2-4. Amunátegui 539. Teléfono 2810.

Dr. SUAREZ ALVAREZ
Oculista jefe clínica oftalmología: 1-3. Santo Domingo 1344.

DR. SCHWAZENBERG L.
Enfermedades niños. Merced 186.—Teléfono 1344.

DR. STUARDO
Estudios Europa. Enfermedades niños. 1 a 4. Moneda 1526. Tel. 2245.

DR. SANTANDI 2
Estudios Europa. Corazón, riñón sífilis, especialmente estómago, intestinos. Rayos X. Laboratorio Alameda 2079. De 2 a 5.

DR. OSCAR PERALTA C.
Medicina general. Enfermedades señoras. Rayos X. Laboratorio. Delicias 1276. Teléfono 3747. De 1 a 2½ Residencia: Prat 671. Teléfono 194.

DR. MARCO A. SEPULVEDA R.
Laboratorio: Bandera 736. Teléfono 233. Examanas completos: sangre, orina, esputos, etc. Cultivos. Autovacunas. Abierto a toda hora.

DR. HELLMUTH SIEVERS W.
Médico-cirujano. Domicilio: Molina 632. San Antonio 275, 2 a 3 1|2.

GABINETE DE MECANOTERAPIA
Instituto Superior de Educación Física. Morandé 750. El gabinete estará a cargo del doctor H. Sievers. Consultas: Martes, Jueves y Sábado. De 4 a 5.

DR. STOLTING
Oculista. Medico recibido Alemania y Chile. Compañía 1392. De 3 a 5.

DR. TORRES TORRES
Jefe Clínica Prof. Korner. Enfermedades señoras. Catedral 1249. De 2 a 5.

DR. VEGA MACHER
Exclusivamente pulmón. Nataniel 109. 2-3 1|2. Lunes, Miércoles y Viernes.

DR. JAIME VIDAL
Ex-Director Sanatorio San José, enfermos pulmón. Puente 857, de 3—5.

DR. VIVES BRAVO
Estudios Europa. Enfermedades niños. 2 a 4. Tel. 2890. Monjitas 311

DR. VARGAS SALGADO
Cirujano. Martes, Jueves y Sábado 2-5. Teatinos 304. Teléf. 1060.

DR. G. E. VIDAL S.
Consultas, 4 a 6. Delicias 2646. Teléfono 245. Estación.

DR. YANEZ G.
Regreso de Europa, Piel, Sífilis, venéreas. Delicias 866.

DR. VICUÑA BLANCO
Ayudante Clínica, Prof. García Guerrero, Medicina interna. Especialmente enfermedades corazón. Martes, Jueves, Sábado, de 2 1|2 a 4 1|2. Almirante Barroso 270. Teléfono 1053.

DR. MAURICIO WEINSTEIN
Piel, Sífilis y Venéreas, Radioterapia y Luz Ultravioleta. Especializado en Europa. Agustinas 1307. De 2 a 5.

DR. WAUGH ALDUNATE
Estudios Europa. Medicina interna. Venéreas, Sífilis, Reacción Wasserman. Compañía 1696.

DR. WIREN
Oídos, nariz, garganta. Compañía 1696. De 2 a 3.

DENTISTAS

DR. RUBEN BUSTOS
Graduado en "Philadelphia Dental College". Larga experiencia profesional. Catedral 1280.

DR. CLODOMIRO CONTERAS
San Antonio 451. Teléfono 3692. Horas: 9-11 y 2-6.

DR. CERDA LOPEZ
Dentista,

LA NAC

LUIS OVA O

CAMBIO DE MO

Huérfanos N.o 1040

INDUSTRI

CAMBIOS BA

AZAS	Monedas	Valor de la £ a la par	Valor de la £	CHILE 90 d/v.	CHILE Vista	ESPAÑOL 90 d/v.	ESPAÑOL Vist
RES ...	Libra ...	1	1	32.30	32.60	32.30	32.
N	Franco ..	25.22	53.90	0.54¾	0.55¼	.....	0
BURGO ..	Marco ..	20.43	10950	0.0029	0.0031	.....	
OLK ...	Dólar ...	4.86	4.44	.....	7.34	.....	
SIA ...	Peseta ..	25.22	29.04	1.11¼	1.12¼	.....	
LIA ...	Lira.. ..	25.22	105.50	0.30½	0.30¾	.....	
ENTINA ...	Nacional	11.45	13.25	.....	2.66	.....	
ERES ...	Franco ..	25.22	63.40	.....	0.51½	.....	
A ...	Franco ..	25.22	23.90	.....	1.36½	.....	
ANDA ...	Florín ..	12.107	11.29	.....	2.88¾	.....	
LIA ...	Corona ..	13.159	16.42	.....	.....	.....	
VIA ...	Boliviano	10.00	15.—	.....	.....	.....	

CAMBIO BA

1 DOLAR: $ 7.34; 1 FRANCO: 0.54¾; 1 MARCO

PREMIO DEI

BOLSA DE COMERCIO

Movimiento

a regular actividad y animase inició ayer el movimiento presente semana bursátil. bo especial interés por tran- s papeles mineros como Acon- Minera e Industrial y Le- ansándose también en bonos nos lotes de importancia, de rencia los del Banco Hipote- de Chile, del 8o|o y 10|o. cotizaciones de los títulos de dades se mostraron muy fir- durante la primera rueda; pe- n la segunda, varios de ellos rimentaron baja, por lo cual ndencia se notó floja. todos los bonos que tuvieron uaciones sólo los Hipotecarios 8-2, desmejoraron dando los demás favor.

Valores que su 3|4; 8-1, 3|8; Hi 8-1, 3|8; Banco 5; Español, 1|2; tico, 1|4; Llalla Industrial, 3|4; Gas de Santia del Neuquén.

Valores que 8-2, 1|2; Aco 1|2; Condoria Francisca, 1|; Tres Puntas, Galicia, 1; T Mar, 1|2.

OPERACIONES DE AY

PRIMERA RUEDA	SEG
600 Caja 8-1|2 99 1|4	22 Gas
100 N. Elqui, Nov. 2, 20	100 Ele
1000 Hip. 8-1, 97 3|8	300 D
600 N. Elqui, Nov. 2, 20 1|4	300 I
200 Rafaelitas, Nov. 2, 13 3|4	100
500 Hip., 8-2, 99 1|2	100
100 N. Elqui, Oct. 19, 20	1500
1000 Caja 8-1, 102 3|4	1000
300 Condoriaco, Nov. 2, 31 1|4	15000
200 Minera, Nov. 2, 32 3|4	45000
1000 Caja 8-1|2, 99 1|2	46000
300 N. Elqui, Oct. 19, 20 1|8	33000
1000 Hip. 8-1, P. H., 97 1|2	1
200 Llallagua, Nov. 2, 335	600
300 Llallagua, Nov. 2, 334 1|2	300
600 Antof., Nov. 2, 47	20
500 B. Nacional, Oct. 19, 86 1|2	100
10 Electricidad, 88	10
500 Aconcagua, Nov. 2 11 1|2	150
5 Bco. Chile, 209	
100 N. Elqui, 20	100

ECIOS DE COMPRADOR O VEND RUEDAS

TITULO	CO Ca d
BONOS	
8 7-1 ...	1
8 8-1 ...	1
antizador 8 ...	1
otecario 7-1 ...	
otecario 8-1 ...	
BANCOS	
c ...	
ico ...	
ñol de Chile ...	
nces de Chile ...	
antizador de Valores	
otecario de Chile ...	
onal, Oct. 19 ...	
MINERAS	
nagua, Noviembre 2 ...	
a, Nov. 2 ...	
uco ...	
mos ...	
loma, Oct. 19 ...	
oriaco, Oct. 19 ...	
lada, Octubre 19 ...	
o, Nov. 2 ...	
a, Nov. 2 ...	
apa, Noviembre 2 ...	
, Nov. 2 ...	
a Francisca, Oct. 19 ...	
a Elqui, Noviembre 2 ...	
o ...	
Bartolo, Nov. 2 ...	
illa, Nov. 2 ...	
Puntas, Oct. 19 ...	
SALITRERAS	
fagasta, Noviembre 2 ...	
ena, Octubre 19 ...	
ena, Oct. 19 ...	
a Castilla, Nov. 2 ...	
GRICOLAS Y GANADERAS	
, Rupanco ...	
del Fuego ...	
SEGUROS	
Chilena ...	
rancesa ...	
INDUSTRIALES	
...	
nto Melón ...	
nto Melón, Nov. 2 ...	
rticidad Industrial ...	
Santiago ...	
torio Chile ...	
, Nov. 2 ...	
cos ...	
El Salto ...	
Nov. 2 ...	
...	
del Mar, Oct. 19 ...	
DIVERSAS	
Hípico ...	
Izquierdo ...	
San Bernardo ...	
PETROLIFERAS	
olicán, Oct. 19 ...	
onal de Petróleos ...	1,00
CIERRE A LAS 5 P. M.	
bio ...	
...	
as por oro ...	
, Nov. 2 ...	
, Nov. 2 ...	
agua, Nov. 2 ...	
e Industrial, Nov. 2 ...	

Trilladora R

60 pulgadas, con rodamientos S. estado de funcionamiento, se ven Tratar con G. PLACIER, AHUM Santa Rosa, (Sur).

...GO, ARRIENDASE LOCAL PARA ...cio, tres piezas. San Pablo 2286. O—18

CASA 2 PIEZAS, LUZ, PARRON Y ...les frutales, arriendo por con... ...o. Tratar: San Isidro 1680. 17-O

ARRIENDO CASA ESQUINA. TRA... Chiloé 1701. 18—O

ARRIENDO DOS CASAS, UNA EN ...s y otra en bajos, con todo ser... ...o, luz eléctrica. Delicias 3867. 19-O.

CASA ESPLENDIDA SIN AL... 1.o Noviembre, Esperanza 917. ...tar: 2-6. 17-o

...000 ARRIENDASE ESPLENDIDA ...s altos, Alameda, media cuadra ...ación Central. Clasificador: A 11. 17-O

ARRIENDO CASITAS NUEVAS, ...140. Tratar: Botica, Avenida Mat... pieza en ... esquina San Ignacio. 19-O.

ARRIENDASE PIEZA CON PEN... hay baño. Prat 187. 20-O

ARRIENDO CALLE ALDUNATE ...s casas en bajos, 4 piezas, patio, ...paras gas, $ 700 y 120. Tratar: ...olocho 603. 17-O

CASA ALTOS, ARRIENDA ES... ...ndido departamento dos piezas, ...ción calle. Santa Rosa 523. 18-O

AVICULTURA Y CULTIVOS

INCUBADORAS IMPORTADAS, GA...ntidas, véndense ocasión. Avenida Salvador 896.

ALHAJAS

ALHAJAS: RELOJERIA "INTER... ...cional", Delicias 2552, compra oro, plata, piedras finas, boletos empeño; ...mpostura relojes, transformaciones ...alhajas. Trabajos garantidos; precios ...módicos 3-Nov.

COMPRO JOYAS, BRILLANTES ...oro, plata, platino y artículos pla... ...ná. San Diego 460, El Aguila. Dic.-31

NOVIOS!!! ARGOLLAS ORO, 18 ...y 14 quilates, ofrece, Relojería Sport... ...man, $ 30, San Diego 780, Chacabuco ...a A. 22-o

FABRICA DE ALHAJAS, SE COM... ...pra oro, plata, platino y piedras fi... ...nas. Compañía 1046. 13-N.

ACCIONES Y BONOS

COMPRO POLIZAS DE LA PRO... ...videncia, Manuel Rodríguez 647. 18-O

ANIMALES

CABALLOS REALIZO OCHO DE ...tro solo, pareja montura. San Pa... ...blo 5266, Blanqueado. 19-O.

GRATIFICARE QUIEN DE NOTI... ...cias perro grande, plomo pecho y ...patas blancas, extraviado el 15. — Francisco Bilbao 179.

VENDO LINDOS PERRITOS CO... ...ll. Pastores. Eyzaguirre 1481. 18-O

CABALLOS REGALANSE, UNO TI... ...ro solo, otro al lado, en 130 los dos. Av. Manuel Montt 418.

GATA DE ANGORA, NEGRA, FI... ...na, véndese, calle Manuel Montt 2844. 18-O

VENDO 3 VACAS BUENAS LECHE... ...ras. Carrascal 4333. 19-O

VENDO BUENAS VACAS LECHE... ...ras con terneros chicos. Libertad 344. 17-O.

VENDO CABALLO ESPECIAL Pa... ...ra cochecito. Marina Gaete 939. 19-o

AUTOMOVILES Y CARRUAJES

AUTOMOVILISTA FORD, OFREZCO ...numerosos repuestos legítimos, con descuento 10 o|o (Catálogo Gibbs). San Pablo 2236, próximo Matucana. 30-O

VENDO DE OCASION AUTO LI... ...mousine Fiat, con alumbrado eléc... ...trico y en perfecto estado, verlo: ...calle Dieciocho 75. Tratar: San Mar... ...tín 877. 17—O

ESCUELA PRACTICA DE CHAUF... ...feurs mecánicos Cursos rápidos. En... ...señanza por sus dueños. Vicuña Mac... ...kenna 386. 21—O

SE VENDE DE OCASION BONITO ...Ford turismo y en perfecto estado ...de servicio. San Ignacio 858.

$ 3,500 VENDO AUTO FORD PER... ...fecto estado, forros nuevos. San Die... ...go 150.

FORD CARROCERIA DE SPORT, ...motor garantido, vendo de ocasión. ...Brasil 773. 18-O

AUTOMOVIL FORD, PERFECTO ...estado, de ocasión, vendo, San Igna... ...cio 834. 18—O

VENDO CAMION DOS RUEDAS, ...nuevo. Gálvez 1577. 19—O

AUTOMOVIL WILLYS KNIGHT, ...motor perfecto estado, buenos neu... ...máticos. Se da cualquiera prueba, ...ocasión en $ 4,500. Tratar, de 2 a 3, ...Gálvez 105.

$ 3,300 REGALO FORD POR NO Ne... ...cesitarlo, con facilidades pago, 3,000 ...pesos. Huemul 1916. 18-o

VENDO BREACK 4 RUEDAS Y ca... ...rreta, con sin aperos. Carrascal ...4333. 19-O

SE VENDEN DOS BICICLETAS, ...máquina laminar oro, tres sitófo... ...nos, una cama campaña. Dieciocho ...17-O

BICICLETA CON POCO USO, COM... ...pra de ocasión. Bodeguero casa Ca... ...rola, Bandera 720. 17-O

VENDO ESPLENDIDO COCHE, ...para campo, cuatro ruedas, Jofré 19-O

VENDO UN CAMION PARA PASA... ...jeros, en perfecto estado. Razón: ...Franklin 1181. 18-O.

AUTO PARTICULAR COMPRO, ...perfecto estado, pago $ 500 mensua... ...les y garantía. Casilla 2756. Doctor. 17-o

SE ARRIENDA UNA VICTORIA ...con librea por meses o por pedidos. ...San Diego 1375. 17-O

CARRETELA Y CABALLO DE TI... ...ro solo se vende de ocasión. Herrera ...780. 18-O

SE VENDE UN CARRETON DE ...mano, apropiado para almacén o ...bodega. Calle Dávila Larraín nú... ...mero 1739, Población del Carmen.

COMPRO COCHE, 4 RUEDAS O ...Victoria. Dirigirse: Santo Domingo ...

CARRETELA CARRETONCITO ma... ...quina véndese. Martínez de Rozas 3286. O—

POR OCASION VENDO COCHE DOS ...ruedas, con caballo y arneses. Verlo ...tratar: Huérfanos 2891, de 1 a 5 P. M. 18-O

OCASION: VENDO DOS CARRETO... ...nes con o sin arneses. Fuelle con acribil. Carrocería La Reforma, Ar... ...turo Prat 1824. 17-O.

CARRETON DE MANO VENDO, DE ocasión. Carreras 553. 17-o

COMPRA-VENTA VARIAS

MAIZ EUREKA, PARA ENSILAJE, vende almacén de Semillas. Adolfo Rillou, Morandé 720. 21-Oct.

MAIZ EUREKA, PARA ENSILAJE, vende almacén de Semillas. Adolfo Rillon, Morandé 720. 22-Oct.

CARBURO 0.80 KILO. CHACABUCO 28. 3-Nov.

SEMILLON CAZUELA, PARA sembrar, de la mejor zona, vende al más bajo precio: Andrés Valenzuela. Chacabuco 15. 18-O

CORREA PELO CAMELLO 6 Y 7 pulgadas líquidas. Huérfanos 2558. 18-o

BOLETOS AGENCIA COMPRO. SAN Diego 125. 17-O

GALLINEROS, PAJARERAS, CO... nejeras, véndese ocasión. San Fran... cisco 984. 19-O.

ALAMBIQUES OFRECE ANTIGUA caldereria. San Pablo 1441, entre Amunátegui, San Martín. 17-O

COBRE COMPRA. SAN PABLO 1441. 17-O.

BOMBAS PARA AGUA Y BODE... gas, vende antigua calderería. San Pablo 1441, entre Amunátegui y San Martín. 17-O.

PAILAS DE COBRE, OFRECE AN... tigua caldereria. San Pablo 1441, entre Amunátegui y San Martín. 17-O.

$ 40 TABLEROS ADIVINADORES. Casilla 3245. 2 a 5. 17-O

VENDO ROMANITA 123 KILOS, muy barata. Tratar: San Alfonso 1154 17-O

OCASION: COCINA IMPORTADA, cinco platos, horno, caldero vénde... se. Coquimbo 1370. 17-O.

SE VENDE UN TRICICLO, 1 RO... mana grande y 20 panchas fierro acanalado en Manzano N.o 542 en... trando por Dominica. 17-O.

CAJA DE FONDOS DE OCASION, compro, Libertad 746. o-17

BALANZAS FARMACIA, NUEVAS, realizo ocasión. Santa Rosa 364. 17-O

DISFRACES ARRIENDO VARIOS. Libertad 1321. 17-O

VENDO BILLAR COMPLETO, 10 gruesas tiza. Copiapó 1472. 17-O

ANTEOJOS PARA CARRERAS, Goerz, véndese de ocasión. San An... tonio 452.

VENDO RECORTES DE ENERO A veinte el kilo. Martínez de Rozas 2236. 19-O.

ESTANTERIA Y MOSTRADORES vendo. Blanco Encalada 2949. 18-O

CORREA PELO CAMELLO 6 Y 7 pulgadas líquidas. Huérfanos 2448. 21-O

PIANO, GRAN OCASION, VENDO. Cóndor 743. 19-O

VENDO LOTE CALZADO LUIS XV y cuatro lujosas vitrinas adecuadas para joyería. San Francisco 1273. 18-O

VENDESE DE OCASION ESTANTE... ría, mesón, mampara con vidrios, un aparato para muestras, una máqui... na Singer de pie. San Antonio 39.

SE VENDE UN BILLAR. MARTI... nez de Rozas 2256. 18-O

CAJA REGISTRADORA "NATIO... nal" un cajón, en perfecto estado, vendo barato. Castro 528. 19-O

ROMANA ROMANITA, BALANZA de platillo, peso mostrador, compos... tura general. Precio sin competen... cia, en nuestra Fábrica San Francis... co 248. 18-O

COCINA ECONOMICA, GRANDE, 60x120, con chimeneas completas, vendo $ 200. Campo de Marte 246. 19-O

VENDO OCASION, RESTO LONA, 4x1.40, Gorbea 2567. 18-O

VENDO UTILES COMPLETOS PA... ra negocito. Libertad N.o 1253. O-19

PATENTE PARTICULAR O CO... mercial, compro. Chacabuco 94. 19-O.

VENDO 4,000 KILOS FIERRO fun... dido duro. Martínez de Rosas 2057. 19-O.

LATAS VACIAS PARA MANTECA se venden en Matucana 97. 18—O

DISFRACES DE VARIAS FORMAS, vendo. Se arrienda. Maipú 1316.

VENDESE TINTORERIA, BIEN ins... talada. Puente 670. 21—O

TINA BAÑO, CATRES, VICTROLA, cómoda, sillas caoba, véndense. San Diego 262.

COCINA ECONOMICA FLAMANTE y mampara para restaurant, vendo. Independencia 926.

PAPAS AMARILLAS, CAZUELA, leñas, monte, espino, talhuén, euca... liptus y álamo, a los más bajos pre... cios de plaza ofrece puestos a do... micilio la Bodega Alicahue, San Pa... blo esquina Brasil. O—17

LEÑA ESPINO SECA, ESPECIAL cocinas económicas, domicilio $ 8.50 quintal. Gálvez 171.

COLMENAS MODERNAS, SISTE... ma Langstroth, véndese lote. Matu... cana 1177, de 9 a 12. 19-O

VENDO DIFRAZ JAPONES. Meiggs 38. 17-O

PATENTE DE AUTO PARTICU... lar compro. Santa Mónica 2051. 17-O

CALENTADOR BAÑO, COCINA ECO... nómica, baño, coche cuna, gasóme... tros, vendo. Rosas 3131.

VENDO ESTANTERIA MOSTRA... dor, mesas, sillas, para confitería y cantina. Avenida Matta 1137. 19-O.

VENDESE UNA COCINA INGLESA casi nueva, 5 platos con chimenea. Esperanza 61, esquina D. Escala. 18-o

LECHE VENDO DESDE UNO Hasta treinta decálitros, precios corrientes para comerciantes. Ñuble 1495. 19-o

BAÑOS, CALENTADORES, LAVA... platos, precios bajos, Fábrica, San Diego 225. 17-o

COMPRA-VENTA NEGOCIOS

COMPRO CARNICERIA TENGA buena venta, buena casa habitación. Pago al contado. Obriel Mena, Co... rreo 2. 17-O

VENDO ALMACEN, SITUACION inmejorable, poco capital, arriendo barato. Victoria N.o 873. 17-O.

VENDO NEGOCIO BARATO, MA... quina aparadora, mesas, sillas, ban... cas, aparato chancheria. San Fran... cisco 840. 17-O

NEGOCIO INSTALADO VENDO ur... gente. Buena situación, arriendo ba... ratísimo, con casa habitación. Inde... pendencia 936. 17-O

poco capital. Maestranza 649. 17-O

VENDO NEGOCIO ABARROTES, ...

VENDO NEGOCIO ABARROTES, poco capital. Madrid 897, esquina Col... quimbo. 17-O

EN NOGALES VENDESE BOTICA de ocasión, con facilidades de pago, por cambio de residencia. Dirigirse a Abelardo Pérez. 17-O

VENDO NEGOCIO MENESTRAS, buena situación, poco capital. San Pablo 2149. 17-O.

VENDO NEGOCIO CON GRAN por... venir. San Diego 872. 21-O

SE VENDE CIGARRERIA BIEN si... tuada con lustrín. San Pablo 1059.

POR VIAJE VENDO ACREDITA... do negocio de compra venta, poco capital. Diez de Julio 344. 19-O.

CARNICERIA VENDO. MONEDA 1879. 19-O.

TODA CLASE NEGOCIOS DIFE... rentes barrios vendo. Morandé 833.

PRODUCE $ 2,000 MENSUALES, con marca registrada, $ 7,000 en existencia, se vende en $ 15,000. — Dirigirse Industrial, casilla 3150.— C. Central.

LA AGENCIA "CANCHA RAYADA" antigua casa de préstamos, muy bien ubicada en Talca, se vende. Dirigir... se: Gustavo Rojas, Correo 6, San... tiago. 21-O

NEGOCIO DE ABARROTES, VEN... do muy acreditado, por no poder atenderlo. Pedro Lagos esquina de Chiloé, 1505. 18-O

VENDO ALMACEN A DOS CUA... dras del Matadero, Santa Rosa 1999, arriendo barato, 80, muy poco capi... tal. 19-O

BODEGA DE FRUTOS DEL PAIS y establo, vendo, poco capital bue... na venta, Av. Matta N.o 556 19-O

NEGOCIO MENESTRAS, BUENA situación, vendo $ 1,000, por no po... derlo atender; también vendo insta... lación con derecho local. Castro 469.

ESTABLO VENDO, ESPLENDIDO local, capacidad para 30 vacas, con contrato. Tiene anexos una bode... ga frutos del país, de poco capital. Lo vendo por ausentarme, Jofré 26. 19-O

VENDO MERCADITO. BUENA clientela, arriendo barato, poco ca... pital, facilidades de pago por no po... derlo atender. Marín 386. Entre Lira y Angamos. 19-o

VENDO CIGARRERIA, LUSTRIN, poco capital. San Diego 879. O-19

POR AUSENTARME, VENDESE almacensito. San Diego 1122. 19-O.

ALMACEN ESQUINA PARA cual... quier negocio, fuera 200 metros, tie... ne casa habitación, arriéndase. Víc... tor Manuel 1530. O—18

VENDESE RESTAURANT, CASA Cena "El Faro", 7 años establecida, fuera 200 metros, buena situación. San Pablo 2384. O—18

CARNICERIA, VERDULERIA, HA... bitaciones, véndese por accidente fa... milia. Carmen 590.

NEGOCIO DE GRAN PORVENIR, de cafetería, heladería y frutería, en pleno centro, vendo por enfermedad. Moneda 1022.

VENDO TALLER DE MODAS, SO... lo por ausentarme; arriendo local barato. Merced 829. 18-O

VENDO ACREDITADA PASTELE... ría con gran salón, casa - habitación, contrato 6 años, arriendo barato la... do Teatro Esmeralda, San Diego N.o 1063. 19—O

VENDO ACREDITADA COCINERIA, mucha clientela, por ausencia due... ño. Eyzaguirre 1123. 19—O

VENDESE UN DEPOSITO DE LI... cores por enfermedad de su dueña, situación espléndida, arriendo bara... to aprovechad esta ocasión. Tratar: de 9 a 1. San Diego 777. 17—O

REGALO FRUTERIA, BUEN LO... cal. San Diego 657. 17—O

VENDO HOTEL RESTAURANT 2.a categoría, fuera de 200 metros, once piezas. Dirigirse por carta: Casilla 4538. 19-O

VENDO ESPLENDIDO NEGOCIO de heladería en San Pablo. Tratar: Delicias 2390. 18-O.

DIVERSOS

PLEGADO Y ACORDEON, FALDAS plegadas y acordeón, plissé de todas clases, encarrujados a máquina, tra... bajo perfecto, entrega rápida. Casa Moletto Hnos. Catedral 2202. Teléfono 2166, 13-N

HOJAS GILLETTE, NAVAJAS, ti... jeras, afílanse. Portal Fernández Concha, kiosko 9 1|2. 20-O

MUÑECAS, QUITASOLES, OBJE... tos de arte, se arreglan muñecas, quitasoles y objetos de arte. San Antonio 444 A. 26-O.

REPARACIONES ELECTRICAS, luz, fuerza motriz y campanillas; traba... jo garantido. Vicuña Mackenna 15. 28—O

INSTALACIONES Y REPARACIO... nes de artefactos sanitarios, agua, gas y acetileno. Vicuña Mackenna 15. 28—O

RADIADORES, ARREGLO, TRANS... formaciones, Gálvez 188. 19-O

PLEGADO Y ACORDEON, FALDAS plegadas y acordeón, plissé de todas clases, encarrujados a máquina, tra... bajo perfecto, entrega rápida. Casa Moletto Hnos. Catedral 2202. Teléfono 2166. 20-O

HOJAS GILLETTE, NAVAJAS, ti... jeras, afílanse. Portal Fernández Concha, kiosko 9 1|2. 20-O

MUÑECAS, QUITASOLES, OBJE... tos de arte, se arreglan muñecas, quitasoles y objetos de arte. San Antonio 444 A. 26-O

REPARACIONES ELECTRICAS, luz, fuerza motriz y campanillas; trabajo garantido. Vicuña Mackenna 15. 28-O

INSTALACIONES Y REPARACIO... nes de artículos sanitarios, agua, gas y acetileno. Vicuña Mackenna 15. 28-O

BULNES 3-B., TALLER DE VUL... canización y montajes de forros "Sistemas Block". 4-nov.

ECONOMICE UN 40 o|o EN VULCA... nizaciones y costuras. Bulnes 3-B. 4-nov.

GARANTIZA EL TRABAJO DE Vul... canización mientras dure el neumáti... co. Bulnes 3-B. 4-nov.

CLINICA DENTAL "LA HUMANI... dad". Trabajos rápidos, extracciones, coronas, puentes, precios econó... micos. Delicias 2816. 5-Nov.

TRANSFERENCIA: LA MARCA "Po... letería Londres", ha sido transferida a don Adolfo Grenovich, según escri... tura suscrita ante el notario Javier Echevarría Vial, el 16 de Setiembre de 1922. O—23

PINTURAS DECORATIVAS, LE... treros y carteles artísticos y bara... to. Recoleta 1183. 17-O.

SASTRES: ANTES DE HACER SUS compras consulten precios al Empo... rio de Paño. Compañía esquina Plaza Armas. Surtido completo en ca... simires, forros, lonas, etc. $ 17-o

AMBULANTE: CASIMIRES, PEI... nados a precios fuera de competen... cia, recibió el Emporio de Paño, Com... pañía, esquina Plaza Armas. 17-o

CASIMIRES DE ALTAS NOVEDA... des a precios bajísimos, vende el Emporio de Paños. Compañía esquina Plaza Armas. 17-o

AL Sr. PEDRO AZIAGA NECESI... to por asunto interesante negocio, indique su dirección, S. Aparicio Gaete, Correo Central. Sra Amanda de Benítez, deseo hablarle asun... to de interés. S. Aparicio Gaete, Correo Central. 17-O

PRODUCTORES DE LEÑA: OFREZ... coles un importante negocio. Casilla 2198. 19-O

A MANUEL J. NUÑEZ H., SE LE avisa que su hija ha muerto. 19-o

MINA DE COBRE, COMPRO. DI... rijase: P. M. Moneda 639.. 18-O

ECONOMICEN, COMPOSTURAS GA... rantidas, relojes, joyas, gramófonos, también voy a domicilio, avisen. An... des 1911, Relojero. O—18

FABRICA DIENTES: FIJOS, $ 5; dentadura $ 3; extracciones absolu... tamente sin dolor. Médico dentista, Chile, Europa, Estados Unidos. Ca... tedral 1467.

BAILE: MIERCOLES, SABADO, 10 P. M. Entrada general $ 1; orquesta, gran salón. Escuela Baile, Delicias 2540.

EMPANADERO QUE ESTUVO TRA... bajando en Delicias 1627 los últimos Domingos, se le necesita.

SOLDADURA OXIGENO, GORBEA 2524, los más baratos y mejores tra... bajos. 21-O.

!!TRIOS CATALANES, Legorhns!! $ 50, Casilla 3892.

IMPRENTA Y LIBRERIA ANGLO... Chilena. Delicias 2625, realiza nove... las, libros. 17-o

0.40 MAGNETIZADORES PRACTI... cos. 17-o

0.30 ARTE DE ECHAR LAS CAR... tas. 17-o

HOTELES Y PENSIONES

PETIT RESTAURANT, SAN PA... blo N.o 1115, da pensión con vino, $ 80 y 100, 3 platos de almuerzo y 3 de comida, con vino, té o café 5-N.

DEPARTAMENTO O PIEZAS CON o sin muebles, con o sin pensión, arriéndase. Santa Rosa 221. 20-O

SEÑORITAS, JOVENES, EMPLEA... dos: Unico establecimiento que no permite repetir estudios, perdiendo tiempo y dinero; enseña con estricta disciplina y honradez por compe... tentes profesionales, conforme pro... gramas oficiales, cursos comercia... les, diurnos, vespertinos, nocturnos, tres, seis, doce meses, plazos fijos, $ 10, $ 15, $ 20, $ 25, $ 30, $ 35, $ 40, $ 50, según ramos, títulos válidos. Instituto Técnico Comercial de Chile, Gálvez 139. Visítese estableci... miento, solicítense prospectos. 20-O.

ESPLENDIDO DEPARTAMENTO con pensión. Carmen 135. O-17

FAMILIA HONORABLE OFRECE piezas, pensión. Compañía 2519. O—18

PIEZA CON PENSION. PRECIOS módicos. Bandera 835. 23—O

ATENCION: ABAJO LOS ARRIEN... dos, con el nuevo ensanche del gran Hotel Buenos Aires, de Luis Car... bone, Delicias 2921, frente Portal Edwards. Hay disponible ciento diez piezas amobladas, desde $ 2.50 dia... rio; comida con vino, $ 2. Nota: Se arriendan piezas amobladas para matrimonio, desde 50 pesos mensual, para persona sola, 40 pesos. 12-N.

PENSION RECIEN INSTALADA SE da con o sin, pieza en Santo Domin... go 1346. 17-O

CASA EXTRANJERA OFRECE HA... bitaciones y departamentos con baño especial para familias y pasajeros, muy buena pensión. Merced 766, una cuadra Plaza Armas. 18-O.

FAMILIA OFRECE BUENAS PIE... zas, balcón calle pensión. Catedral 2429. o-17

PENSION FAMILIA, PIEZA amo... blada, un departamento bajos. Na... taniel N.o 126. 17-O

PIEZA AMOBLADA SE ARRIENDA, Santa Rosa 97. 18-O

FRENTE PARQUE FORESTAL arriendo departamento. Bueras 180. 17-O

LINDA PIEZA AMOBLADA PARA matrimonio o persona sola, con pensión. Precios módicos. San Die... go 35. 17-O

ARRIENDASE BUENA PIEZA ca... lle con pensión, casa honorable. — Maestranza 104.

PIEZA BALCON ARRIENDASE con pensión. Casa alemana. Las Rosas 1130. 16-O.

OFRECESE REGIOS DEPARTA... mentos amoblados, baños privados, para familias y para personas solas. Precios razonables. Servicio esme... rado, Teléfono. Estado 75. 18-O.

SAN FRANCISCO 131, ARRIENDO pieza amoblada, con o sin pensión. 18-O.

COMPRO HOTELITO O RESTAU... rant con piezas amobladas. Ofertas a R. V., Casilla 2278. 19-O

ARRIENDASE EN CASA UN PISO de familia honorable, sin pensionis... tas, espléndida pieza sin muebles con buena pensión, a matrimonio distinguido. Lira 263.

FAMILIA ARRIENDA DEPARTA... mento, pensión. Brasil 545, cerca Ca... tedral. 19-O

CASA HONORABLE PROPORCIO... na pieza y pensión. Recoleta 764. 20-O

PENSION A MATRIMONIOS O caballeros, piezas, balcones, calle Catedral 2679. 26-O

PENSION DE MESA, EMPLEA... dos comercio se proporciona en 21 de Mayo 547, casi esquina Plaza de Armas, precio conveniente espléndida cocina, con vino, almuerzo 11 A. M. a 2 P. M.; comida: 7.30 a 9.30 P. M. 19-O

EN SAN BERNARDO CASA DE fami...a, sin pensionistas, señora, su hermana e hijito, desean tomar pensión. Referencias: A. V. R., Maestranza 356. 18

NECESITO DOS PIEZAS SIN MUE... bles y sin pensión, casa honorable para señora e hija, dirigirse: San Ignacio 874.

CASA FAMILIA SIN PENSIONIS... tas, ofrece dormitorios amueblados, con pensión. Santo Domingo 2128.

PIEZA CON O SIN MUEBLES, CA... sa particular, puede dar pensión. Es... tado 141.

SE ARRIENDAN PIEZAS CON pen... sión caballero o matrimonio solo. Cóndor 1312. 18-O.

DORMITORIOS COMEDORES, SA... lones, líquida. Fábrica: Nataniel 464.

CASA HONORABLE ARRIENDA piezas con o sin muebles, pensión, matrimonios o jóvenes. Cochrane N.o 518.

LINDA PIEZA INDEPENDIENTE, arriéndase con o sin pensión. Marco... leta 520. 18—O

!!PIEZA, PENSION!! OFRECEMOS persona respetable, módicamente. — Lira 273.

PENSION, LINDOS DORMITORIOS matrimonios. Delicias 1388. 19-O

Respuestas a nuestros lectores

LAS PERSONAS CUYAS CONSULTAS NO APAREZCAN RESUELTAS EN EL DIARIO, SERAN ATENDIDAS PERSONALMENTE POR EL REDACTOR DE LA SECCION, LOS DIAS LUNES, MIERCOLES Y VIERNES, DE 5 A 6 1|2 DE LA TARDE.

Una ignorante.— Santiago.— Excluyendo el contacto sexual ¿en qué otras condiciones se trasmite la sífilis? ¿Qué síntomas presenta la enfermedad en sus principios? ¿Puede permanecer latente en la sangre y manifestarse sólo después de algún tiempo?

—Excluyendo el contacto sexual, el contagio se verifica la mayor parte de las veces, por medio de beso, pues la existencia de fisuras en los labios—labios agrietados— favorece en alto grado la inoculación del virus específico.

Desde el momento en que el virus ha sido inoculado, trascurre cierto lapso de tiempo, durante el cual no se observa en el individuo infectado ninguna modificación morbosa local o general. La duración de este período de incubación fluctúa ordinariamente entre 14 días y cuatro semanas.

Al ser inoculado el virus sifilítico, la lesión, por lo común insignificante, de la piel o de la mucosa, que ha servido de entrada al agente morboso, se cura por sí misma, en un brevísimo espacio de tiempo, como se observa de ordinario, en esas lesiones de escasa importancia.

Tan sólo cuando ha trascurrido ya el período de incubación, se desarrolla en el punto inoculado la manifestación sifilítica inicial en forma de una infiltración que se caracteriza por su escasa rubicundez, por lo bien limitada que se presenta, por la marcada dureza que ofrece al tacto y por el insignificante dolor que ocasiona.

X. X.— Santiago.— Le ruego indicarme hasta dos de los principales periódicos que se publican en Curicó, Constitución, Chillán, Concepción, Los Angeles, Lebu, Angol, Valdivia, Llanquihue y Punta Arenas.

—Curicó.— "La Alianza Liberal" y "La Prensa".

Constitución.— "El Deber" y "El Maule".

Chillán.— "La Discusión" y "El Día".

Concepción.— "El Sur" y "La Unión".

Los Angeles.— "El Diario" y "El Siglo".

Lebu.— "La Libertad" y "La Razón".

Angol — "El Colono" y "El Pueblo".

Valdivia.— "El Correo" y "La Aurora".

Puerto Montt: "El Correo del Sur" y "El Llanquihue".

Punta Arenas.— "El Magallanes" y "La Unión".

Un Lector.— Santiago. — Tengo 17 años, y la dentadura se me está comiendo horrorosamente; soy pobre para recurrir a un dentista. En tal caso, ¿qué debo hacer?

—Ir a la Escuela Dental, en donde se le hará a usted el trabajo gratuitamente, si abona el importe de los materiales que se empleen.

Emilio.— Santiago.— En desacuerdo con otros alumnos de Historia, acerca del nombre del confesor de Luis XIII, apelamos a usted para que se sirva indicárnoslo.

—Tuvo varios. Primero el jesuíta francés Luis Coton, que había sido preceptor del monarca cuando éste era sólo Delfín y que cayó en desgracia después del asesinato de Cancini. Le sucedió el Padre Juan Armoux, que fué reemplazado primero por el jesuíta Jean Suffren y después por el Padre de la misma Orden, Nicolás Caussin.

Dos testarudos. — Santiago. — Agradeceremos a usted se sirva decirnos de qué nacionalidad es el poeta Manuel Acuña, autor del "Nocturno a Rosario".

—Mexicano. Nació en Saltillo, el 27 de Agosto de 1849 y se suicidó el 6 de Diciembre de 1873.

Un Antofagastino.— Santiago. — ¿Cómo se llama en correcto castellano la fiesta realizada por los estudiantes, el Domingo pasado, en la Avenida de las Palmeras de la Quinta Normal?

—En España y en las Repúblicas suramericanas se está llamando **Corso de Flores,** a la italiana, la fiesta o espectáculo público en que varias personas, desde carruajes adornados con flores, se divierten arrojándose flores también, unas a otras. Si se ha de admitir el nombre, lo natural sería darle forma castellana y en castellano hay para esto, **coso,** que significa plaza, sitio o lugar cerrado donde se corren y lidian toros, y se ejecutan otras fiestas públicas.

C. C. C.— Santiago.— Ha habido algún santo de nombre Arturo, y en caso de haberlo, ¿en qué fecha se celebra su fiesta?

—Hubo un mártir de este nombre en la Orden de los Padres Trinitarios. Nació en el siglo XIII, en Irlanda y fué quemado vivo en Babilonia, junto con sus compañeros Patricio y Ferganámino, el 1.o de Setiembre de 1282, día en que se celebra su festividad. Hay que advertir que la existencia de este santo no se menciona en el Martirologio Romano, ni en las colecciones hagiográficas de Surio, Salazar, Croisset ni Rivadeneira. Los datos que consignamos están sacados de las crónicas de la Orden de Trinitarios del Monasterio de Cerf-Froid.

Oscar.— Santiago.— Sírvase indicarme el significado de las palabras históricas: "Mane, Thecel, Phares".

—**Mane,** significa: "Pesar muy poco en la balanza"; **Thecel:** "Dios tiene contados tus días" y **Phares:** "Tu reino será dividido". Fueron escritas con fuego en el salón donde Baltasar estaba celebrando su última orgía, mientras Ciro penetraba en Babilonia a la cabeza de un poderoso ejército.

Perla.— Santiago.— Sírvase decirme ¿cuál es el significado de la palabra Pachá? ¿Es un título o un apellido turco?

—Esta voz no existe en el idioma castellano. Es un galicismo, que se emplea erróneamente en lugar de Bajá, título honorífico que se concedía antiguamente a los príncipes de la sangre. Con el tiempo pasó a ser título puramente militar, dividiéndose en las tres categorías de Bajá de una, de dos y de tres colas. El Bajá de tres colas (ütch tughlu pasha), era el Generalísimo del Ejército; el de dos colas (fesik) General de división; y el de una (liwa), General de Brigada.

La insignia de la cola de caballo, creada por el Sultán Madmud II, y las tres categorías establecidas, subsisten todavía, pero ya no suponen empleo determinado, aunque con frecuencia, además de vitalicio, sea el título inherente a ciertos cargos civiles.

Litigante.— Santiago.— (M. C. F.) —Lamento, señor, tener que manifestar a usted que su carta es absolutamente ininteligible. Sírvase formular su pregunta en una hoja escrita a máquina, o valiéndose de una persona cuya letra se pueda descifrar.

ZENON.

FAMILIA ARRIENDA PIEZAS CON pensión. Santo Domingo 1237. 18-O

CASA FAMILIA SIN PENSIONIS... tas, arriendo, pieza amoblada con o sin pensión. Nataniel 1104. 19—O

FAMILIA HONORABLE, RECIBE pensionistas, piezas amobladas, bal... cones calle, luz eléctrica. San Die... go 922. 19—O

!!PENSION MODESTA!! PARA EM... pleados, personas escasos recursos, ofrecemos, Mapocho abajo, precios módicos, piezas entabladas, higiéni... cas. Referencias: Casilla 3892.

INSTRUCCION

LICEO SANTIAGO, GALVEZ 139.— Kindergarten, Preparatorias, Huma... nidades. Externos, medio pupilos, internos, todo el año. Preparación, exámenes atrasados, bachilleratos.— Cursos vacaciones. Ramos técnicos. Pídanse prospectos. 5-N.

CURSOS MIXTOS COMERCIALES, Aritmética, Contabilidad, Redacción, Dactilografía, $ 10 mensuales; fun... cionan diariamente de 6 a 8-9 a 11 P. M. Título válido Contador Co... mercial. Pídanse prospectos Institu... to Técnico Comercial Chile. Gálvez 139. 24-O.

INSTITUTO "VENEGAS SALAS", Plazuela Santo Domingo, prepara exámenes, garantizándolos.

PROFESORA DE MANDOLINO SE necesita. Santa Filomena 239. 15-O

CONTADORES

OFICINA DE CONTABILIDAD, E. Claussen. Casilla 535. N-2

OCUPACIONES (Ofrecen)

MATRIMONIO; PIANISTA O TO... cador y bailarinas, se necesitan, en San Pablo 4451. 20-O

CAJISTA REMENDISTA, COMPE... tente, necesito. Teatinos 58.

PRENSISTA PEDAL, COMPETEN... te, necesito. Santa Rosa 364. 18—O

PRENSISTA PEDAL, COMPETEN... te, necesita. Curicó 70. 17-O

COCHERO PARTICULAR, CON muy buenas recomendaciones, nece... sito. Compañía 2219. 30-O

CORTADOR DE CARNE COMPE... tente, necesito. Almirante Barroso 156. 17-O

ZAPATEROS PARA BLACK Y ES... taquillado necesito. Carmen 853. 17-O

VENDEDORES COMPETENTES PA... ra frutos del país necesito; buenas comisiones. San Diego 911. 17-O

NECESITO EMPLEADO QUE EN... tienda en cantina. Delicias 3448. 17-O

TALLADORES NECESITO. GAY 2191. 18-O.

MECANICOS NECESITANSE. CUM... ming 861. 17-O

ZAPATERO DE COMPOSTURA NE... cesito. Riquelme 897. 17-O

FOGONERO MECANICO, TRABA... jar rodillo a vapor, necesito. Av. Ira... rrázaval 1173, Ñuñoa. 17-O

CARPINTERO NECESITO, DOS trabajadores y un Gásfiters. Vicuña Mackenna 656. 17-O

JOVEN COMPETENTE EN ABA... rrotes, con recomendaciones, nece... sito. Providencia 2258.

NECESITASE BUEN TORNERO mecánico. Marín 495. 19-O.

NECESITO PELUQUERO. ALAME... da 979.

JOVEN ACTIVO Y SERIO NECE... sitase para buscar y colocar casas de arriendo. Salinas y Pérez, Huér... fanos 1326.

JOVEN JARDINERO NECESITO.— Ñuñoa, Avenida Setiembre 71. 18-O.

BARNIZADOR NECESITO, COM... petente. Claras 455.

COSEDOR BLACK NECESITO. — Andes 2714. 19-O.

FARMACEUTICO NECESITA BO... tica y Droguería Chiloé 1401 esquina Victoria. 19-O.

SIRVIENTE SIN NIÑO, REGULAR edad, para casa señora sola. Manuel Rodríguez 26.

FABRICANTES DE CANASTOS NE... cesita Vega Central, Oficina de Con... tabilidad. Salas esquina Bello, altos. 18-O

TALABARTEROS DE OBRA blan... ca necesito. San Pablo 1155.

PINTOR DE CARRUAJES PARA cochería necesito Aldunate 1241. 18-O

CARPINTEROS DE BANCO NECE... sito. Delicias 340, Universidad Católi... ca.

TAPICERO DE CARRUAJES O AU... tomóviles, oficial y aprendiz adelan... tado, necesito. Brasil 773. 18-O

EMPLEADO CHANCHERO NECE... sito. Merced 814. 18-O

NECESITANSE BUENOS CENTRA... dores a mano; se paga bien. Fábri... ca Calzado, Chacabuco 554. 18-O

NECESITO EMPLEADO PARA abarrotes. Bandera 871. 17-O

JOVEN COMPETENTE EN CAR... nicería, con certificados que acredi... ten su honorabilidad, se neecsita. Portal Fernández Concha 968. 18-O

NECESITO COCHERO RECOMEN... dado, Lillo 337. 17-O

JARDINERO COMPETENTE PARA atender jardín, con dos o tres días trabajo por semana. Vicuña Mac... kenna 152, de 12 a 12.30 M. 19-O

NECESITO RUEDERO, Av. HORA... cio Fabres N.o 621. 18-O

PELUQUERO NECESITO, DOY comida y buena garantía

BUENAS CAMISERAS, APLANchadoras de dobles y lavanderas, necesito. Castro 64. 17-O

SEÑORITAS PARA OFICINA QUE escriba algo a máquina, necesítase. Puente 562, de 5 a 7 P. M.

NECESITO LAVANDERA Y CAmisera. A. Barroso 382. 18-O.

NECESITO MUY BUENAS PREparadoras para sombreros. Ahumada 262. 24-O.

SE NECESITA SEÑORA O NIÑA para ayudar os quehaceres de casa. Chacabuco 735. 18-O.

SEÑORITA CON CONOCIMIENTO de trabajos de oficina se necesita. Sueldo, 100 pesos. Huérfanos 1235, oficina C.

BORDADORAS COMPETENTES EN trajes elegantes, necesítanse. Ahumada 116.

LAVANDERA, CAMA ADENTRO, necesito, sueldo $ 50. San Diego 142. 18-O

NECESITO COSTURERA ENTENdida en ropa blanca. Calle El Salto 1241. 19-O

NECESITO BUENAS COSTURERAS en trajes de señora. Dardignac 123.

NECESITO COSTURERA SASTRE. Gálvez 439.

NECESITASE PERSONA SOLA, tenga leche para amamantar guagua, puertas adentro. Tratar: Av. Viel, 1050. 19-O

NECESITO COSTURERA: TRAJEcitos niñitas sepa cortar y niñas para el comedor. Carrera 477. 16-o

SEÑORITAS, JOVENES, QUIERAN emplearse, pasen Morandé 436. Sueldo, $ 260.

SIRVIENTA FORMAL PARA POca familia. Se paga buen sueldo. Granado 581. Dos cuadras de Alameda, por Carmen. O-19

SE NECESITAN APLANCHADOras para ropa fina y trajes de señora, sepan plisar y tablear. Delicias 1983. 19-O.

APLANCHADORA DE DOBLEZ Y porticera, necesito. Santo Domingo 392. 18-O.

NECESITO COSTURERA COMPEtente. Prat 165.

NECESITO AYUDANTA COSTUREra en moda. Moneda 2585.

AYUDANTAS Y APRENDIZAS VEStoneras, necesito. Carrión 1427.

SE NECESITA CAMISERA POSTIcera. Rosas 1326.

POSTICERA, CAMISERA NECESIta. Lavandería La Moda, Av. Portales 3156.

SE NECESITAN COSTURERAS. Huérfanos N.o 2650.

APARADORA NECESITO PARA taller. Lira 201. 17-O

SEÑORITA COMPETENTE REgentar resaturant, necesito; buen sueldo. 10 de Julio 1525. 17-O

NECESITO AYUDANTA PANTALOnera $ 1.50 al día. Calle Bueras 182, casita 6.

NECESITO SEÑORITA DE BUENA presencia, competente, en confitería. San Diego 1063. 17-O.

COSTURERAS SASTRE NECESITO Chacabuco 81, Casa 13. 17-o

NECESITO NIÑAS QUE SEPAN trabajar a máquina, San Diego 1536.

NECESITO NIÑAS PRACTICAS EN jockeys. San Diego 1536. 17-o

NECESITO APRENDIZA SASTRE, adelantada. San Diego 1546. Casa 33. 17-o

EMPLEADA PARA COMEDOR, necesito. Independencia 1854. 17-O.

EMPLEADA COMEDOR NECESITA matrimonio solo. Vicuña Subercaseaux 6. 17-O

NIÑA COMEDOR Y PIEZAS NECEsito. Hotel Hispano Americano. San Diego 142. 17-O

NECESITO SEÑORA PIANISTA y que sepa tocar guitarra. Puerto San Antonio, casilla 77. 17-O.

EMPLEADA PARA EL COMEDOR, con recomendaciones, necesito. Arturo Prat 281.

MUCHACHA PARA AYUDAR quehaceres de casa necesito. Rosas 1567.

MATRIMONIO SOLO, NECESITA empleada joven para todo servicio. Buen sueldo. Vicuña Mackenna 650, casa 28.

NECESITO NIÑERAS Y COSTUREra. Morandé 833.

NECESITO DOS EMPLEADAS: una para la cocina y comedor, la otra cuidar tres niñitos y costura. Edad 28 a 35 años. Sueldo $ 40. 18-O.

NIÑA PARA GUAGUA RECOMENdada necesítase. Agustinas 1565. 18-O.

EMPLEADA PARA SERVICIO DE la mano, con buenos informes, se necesita en Merced 122. 18-O

EMPLEADA PARA ATENDER LAvandería, puertas adentro, recomendada necesito. Delicias 131.

NIÑERA RECOMENDADA NECEsítase. Catedral 2364.

NIÑA DE MANO Y COCINERA, competentes, recomendadas, necesito. Buen sueldo. San Diego 267.

EMPLEADA RECOMENDADA, SEñora sola, Maturana 350, de 1 a 3. 18-O

EMPLEADA FORMAL PARA EL cuidado de niños; otra para el comedor con recomendaciones, necesito. Bulnes 420. 19-O

NECESITO EMPLEADA TODO SERvicio tres personas, que sepa cocinar; buen sueldo. Maestranza 283, por la mañana. 18-O

NECESITO CHIQUILLA PARA ayudar quehaceres de casa, puertas afuera. Tratar: Bandera 826, última puerta.

NECESITASE UNA NIÑA PARA las piezas. Inútil presentarse sin buenas recomendaciones. Providencia 2183.

NECESITO NIÑERA Y COCINERA. Molina 60. 18—O

NECESITO NIÑERA, BUEN SUELdo. Libertad 654. O—17

NECESITO NIÑA AGIL PARA QUEhaceres casa. Sueldo $ 25.— Rosas 2836.

NECESITO NIÑAS PARA LAS MEsas. Alonso Ovalle 1044, Pensión Sportman.

NECESITO NIÑA PARA VENTA O cajera. Escribir: Correo N.o 4.

NECESITO EMPLEADA PARA COcina. Santa Rosa 812. 17—O

NIÑA DE 15 A 20 PARA EL SERVIcio. Prat 1445. A. 18—O

EMPLEADA URGENTE NECESITO, puertas afuera. Santa Rosa 915. Casita 4. 17—O

NIÑERA. BUEN SUELDO. MOLINA 50. 17-O

MUCHACHA CUIDAR NIÑITOS NEcesito. Avenida España 60.

NECESITO EMPLEADA, CON REcomendaciones, servicio dos personas Alameda 3059.

NECESITO NIÑA PARA EL COMEdor. Chacabuco 97.

NECESITO NIÑA PARA TODO SERvicio. San Diego 1063. 17-O.

EMPLEADA PARA LAS PIEZAS, sepa costuras, con informes, necesito, buen sueldo. Delicias 2636. 18-O.

NECESITASE NIÑA CUIDAR Guagua. Delicias 2668. 17-o

BUENA COCINERA CON INFORmes, necesito, buen sueldo. Delicias 2636. 18-O.

NECESITO NIÑA COCINA, AUNque sepa poco, sueldo $ 40. Huérfanos 3067.

NECESITO AYUDANTA DE COCIna. Delicias 2921. Hotel. 17-O

NIÑA REGULAR EDAD, EXTRANjera, sepa algo cocina, para matrimonio, necesito, pago buen sueldo. San Ignacio 197. 18-O

NECESITO COCINERA Y NIÑA cuidar guagua y ayudar piezas. Lillo 544. 18—O

EMPLEADA SEPA ALGO COCINA para servicio de una señora sola necesito. Buen sueldo, Marconi 208, entrando por Loreto. 18-O

NECESITO BUENA COCINERA REcomendada se paga buen sueldo. Gálvez 202.

NECESITO COCINERA PARA POca familia. Santo Domingo 1138. 18-O

NECESITO EMPLEADA PARA COcina, buenos informes. San Antonio 702. 17-O.

NECESITO EMPLEADA ENTIENda cocina. Riquelme 1016. 18-O

NECESITO AYUDANTA COCINA. Estado 380. 17-O

NECESITO COCINERA, O'HIGgins 1553. 17-o

COCINERA Y NIÑA DE MANO competentes en sus oficios, necesito. — Agustinas 2861. 17—O

COCINERA NECESITASE. SAN Francisco 237, hora 11. O—17

COCINERA RECOMENDADA PARA persona sola. Brasil 20. 18-O

COCINERA NECESITO. GRAJALES 2860. 17-O

COCINERA PARA SERVICIO DE matrimonio necesita. Carmen 842. 18-O.

COCINERA RECOMENDADA NEcesito. Catedral 2247, casa 20. 18-O

COCINERA SUPLENTE NECESITAse. Huérfanos 1372.

COCINERA, AYUDANTA, NIÑA ágil decente servir comedor, buenos sueldos. San Pablo 1241, altos.

COCINERAS .NECESITO VARIAS, buenas colocaciones. Bandera 339.

COCINERA CON RECOMENDACIOnes, necesito. Sueldo: $ 50 mensuales.

COCINERA Y EMPLEADA COMEdor y piezas, necesita matrimonio solo. Sazié 1947. 18—O

VENDENSE PUERTAS Y MADEras usadas. Santo Domingo 2852. O—17

$ 30, COCINERA RECOMENDADA, sin niños, servir persona sola. Bulnes 664. 6—18

COCINERA NECESITO, NO IMporta tenga niña servicial. Rosas 1391.

COCINERA Y NIÑA PARA CANTIna necesito; buen sueldo. Blanco Encalada 2095. 18-O

COCINERA NECESITO. SAN FRANcisco 990. 20—O

OBJETOS PERDIDOS

PRENDEDOR PERDIDO: GRATIFIcación se dará a quien devuelva prendedor de oro y platino con brillantes y záfiros, el Domingo 15, de 5 a 6 P. M., entrada Quinta Normal a Exposición o auto alquiler, Santa Rosa 671. 17-O

BUENA GRATIFICACION DARE persona devuelva prendedor diamante, perla centro, engastado platino, perdido trayecto Sala Imperio, Alameda, carro Palma. Dirigirse: Echeverría 1047. 18-O

MAQUINARIAS

SE VENDEN DOS RICAS MAQUInas aparadoras, una de codo y la otra Singer. Verlas: en Esperanza 315. 22-O

CAJAS DE FONDOS OCHO TAMAños. Bandera 82. 10-N.

MAQUINAS DE ESCRIBIR, OCAsión. Bandera 82. 10-N.

TALLER PARA COMPONER MAquinas de escribir y calcular. Bandera 82. 10-N.

MAQUINAS DE ESCRIBIR, COMpro. Casilla 2888. 10-N.

MUÑECAS, VOCES PARA QUE hablen, bastones, quitasoles y objetos de arte, se arreglan en San Antonio 444-A. 26-O.

TRILLADORAS CASE, NIAGARA, Glayton, Pitts varios tamaños, vendo, Huérfanos 2448. 18-o

PIDA HOY MISMO Y SEPARE una máquina de escribir "Corona", se la entregaremos nueva, garantida, dándonos $ 58 al contado y el saldo en 9 cuotas mensuales de $ 58. Estado 67. 17-O.

MAQUINAS HELADERAS VENDE la antigua caldedería. San Pablo 1441, entre Amunátegui y San Martín. 17-O.

VENDO MAQUINARIAS PARA Fabricación de bebidas gaseosas. Inés de Aguilera 1142. Plaza de Almagro 18-o

MAQUINA TEJER GRANDE COMpro. Huérfanos 2805. 18-O

MAQUINA FOTOGRAFICA 13,18 se vende barato. Tratar: Daube y Co. 22-O

MAQUINA ESCRIBIR "FOTS" FLAmante, vendo de ocasión. San Francisco 242|13. 19-O

VENDO MAQUINA FOTOGRAFICA con sus útiles correspondientes. San Diego 180.

VENDO MAQUINA FOTOGRAFICA al minuto; bromuro. Brasil 290.

MAQUINA FOTOGRAFICA 18 x 24. Rica clase, regalo mitad valor. Nataniel 1195.

MATERIALES DE CONSTRUCCION

TECHO ACANALADO, $ 4.80 MEtro cuadrado, vende Maestranza 1515. 18-O.

ESTANQUE FIERRO GALVANIZAdo, dos mil litros, vende. San Pablo 1441. 17-O.

VENDESE TIJERALES, VIGAS, madera varia, demolición. Teatinos 254.

TIERRA DE HOJAS, MACETEROS greda, árboles y plantas ofrece Criadero Corrial, Bandera 130. 22-O.

VENDO VARIAS HERRAMIENTAS mecánica y taladro chico, fuelle. Urrutia 570.

OCUPACIONES "NECESITAN"
(SERVICIO GRATUITO)

OFRECESE SEÑORITA ACOMPAñar señorita o niñitas al colegio. Gálvez 348. B. P.

CHAUFFEUR SIN PRETENSIONES y sin vicios, me ofrezco en varias marcas. Referencias: Exposición N.o 366.

CHAUFFEUR CON MUY BUENOS certificados me ofrezco. Providencia 1953

JARDINERO, FLORICULTOR, CON mucha práctica en grandes jardines ofrécese.— Jardinero, Padura 713.

SEÑORITA OFRECESE CUALquier ocupasión decente. Escribe máquina. Gálvez 753.

JOVEN DECENTE OFRECESE PAra cuidar enfermos. Correo Central. —L. A. G.

OFRECESE SEÑORITA PARA TRAbajos de oficina; sabe taquigrafía, dactilografía y redacción comercial. Castro 235, casa B.

UNA MADRE DE FAMILIA QUE se halla con los suyos en la mayor miseria, al extremo de carecer de alimentación, solicita de las personas caritativas protección, dirigiéndose a este diario. M. Isabel C.

AGENTE VIAJERO ANTOFAGASta, ofrécese llevar representaciones industrias nacionales. Matucana 506.

JOVEN PRACTICO EN TEATROS ofrécese como boletero, portero, etc. Correo 9.—A. A. Rozas.

OFRECESE SEÑORA PARA LA cocina, sabe su oficio; prefiérese Hotel. Mapocho 1415.

JOVEN CASADO, BUENOS INFORmes, se ofrece cualquier trabajo oficina o casa comercial.—P. Astorga C. Correo Central.

JOVEN DESEA CUALQUIER OCUpación decente, con buenas recomendaciones. Independencia N.o 905.— A. Pizarro.

CONTADORA DACTILOGRAFA ofrécese.—B. S. C. Fábres 249. Casa 33.

OFREZCOME HERRERO PARA fundo entendido máquinas, posterlas; buenos informes. Carmen 1390. Cité Pérez 478.

OFREZCOME MATRIMONIO SOLO cuidar casa o quinta; buenos informes. Carmen 1390. Cité Pérez 478.

OFRECESE RADIOTELEGRAFISta, ex-suboficial Armada, ocupación decente, recomendaciones, fianza. Madrid 666.

OFRECESE SEÑORA CON HIJA grande para atender puesto de leche. Baquedano 919.

PERSONA FORMAL OFRECE SUS servicios como cobrador o bodeguero. Santo Domingo 4198.—E. E. de R.

JOVEN, DISPONE TARDE, OFREcese como escribiente máquina, mano.—J. M. B. Sargento Aldea 983.

SEÑORA ALEMANA OFRECESE como mayordomo para Hotel o Pensión.—W. K. Correo Central.

SEÑORITA ALEMANA SE OFRECE para manejar casa.—L. P. Correo Central.

JOVEN OFRECESE COMO MOZO de oficina o fábrica; buenas recomendaciones. Correo N.o 3.—G. A. S.

OFRECESE SEÑORA RECOMENdada cuidar casa. Gálvez 753.

EMPLEADO CUALQUIER PUESTO, fianza, informe. Cartas: Correo 2.— Amaranto Silva.

FARMACEUTICO COMPETENTE ofrece regentar en Santiago, provincias. Correo 6.—F. J. R.

SEÑORA RESPETABLE DESEA ocupación decente, aúnque sea poco sueldo.—E. P. Correo 4.

SEÑORA RESPETABLE DESEA regentar casa señora sola.—L. E. Correo 4.

SEÑORITA DESEA OCUPACION decente, práctica cigarrería; buenas recomendaciones.—E. L. Corrao 4.

PELUQUERO OFRECESE ATENder peluquería, en establecimientos militares; buena licencia de cabo. San Diego 1478.—A. U. M.

COCINERO OFRECESE, FORMAL, sin vicios, buenos informes, o cualquiera otro trabajo. Gálvez 127.

JOVEN DESEA EMPLEO, ENTENdido en arreo de animales. Tiene montura. Renjifo 860.

OFREZCOME COBRANZAS JUDIciales, ventas muebles y mercaderías. H. R., Moneda 2475.

ENGLISH NUSERY GOVERNESS ofrécese. M. L. Correo Central.

SEÑORITA COMPETENTE EN tejidos a máquina, ofrécese hacer clases o como socia industrial. Castro 357.

CARPINTERO, EBANISTA Y constructor competente, ofrécese. P. S. Av. Cóndell 1680.

OFRECESE PORTERO CUIDADOR oficina o casa quinta. Buenos informes. Gálvez 127.

OFRECESE SEÑORITA PARA cualquiera ocupación decente. Correo 6. Mercedes Moya.

OFREZCOME HACER TRAJES LIgeros en mi casa, desde $ 7. Correo 6. L. M. de M.

OFRECESE SEÑORITA PARA aseo, con recomendaciones. Correo 6. J. M. D.

JOVEN PARA AYUDANTE OFICIna, ofrécese. Omar M., Correo Central.

JOVENCITO, DILIGENCIAS DE oficina. Escribe a máquina. A. H. G. Correo 7.

OFRECESE JOVEN 17 AÑOS. OCUpación decente u oficina. J. F. M. Correo 7.

OFRECESE JOVEN EN MAQUINA de golpe o de cilindro. Correo número 3. I. S.

OFRECESE MATRIMONIO PARA mayordomo para cité o conventillo, con recomendaciones. Correo N.o 7. D. F.

JOVEN CON CONOCIMIENTOS necesarios para oficina, desea ocupación. Del Campo. Gay 1758.

OFREZCOME COMERCIO TENEDUría libros, inglés, dactilografía. L. B. Av. La Paz 552.

OFRECESE SEÑORITA ALEMANA para enseñar y acompañar niños. Helene. Casilla 81 D.

MODISTA COMPETENTE TRAJES señoras necesito. Delicias 211.

OFRECESE CHAUFFEUR MARCA Ford. Particular o arriendo, con buenas recomendaciones. Morandé 842. Casita 43.

CORRESPONSAL DACTILOGRAFO, redactor competente, ofrécese. Carta A. R., San Diego 167.

JOVEN 22 AÑOS, CHAUFFEUR, con buenas recomendaciones y licencia militar, ofrécese cualquiera ocupación. J. Vánzon. Carmen 1445.

OFRECESE JOVEN SIN VICIOS, oficina o almacén, buenas recomendaciones. R. C. Correo N.o 2.

JOVEN DESEA OCUPARSE CASA comercial, presentará certificados. Correo 4. R. L. D.

JOVEN CON CARNET OFRECESE como cochero o carretelero. Gustavo P. Nataniel 756.

FARMACEUTICO OFRECESE REgente droguería o botica. Oscar Rotter. Espejo.

SEÑORITA, SABE DIBUJO Y PINtura, hara clases familia honorable. Casilla 2984.

JOVEN COMPETENTE, CUALquier trabajo escritorio, ofrécese, Mad. Casilla 2984.

FRANCES DE 24 AÑOS, RECOmendado, ofrécese para cualquier empleo. Fac. Casilla 2984.

EMPLEADO COMPETENTE, VAStos conocimientos bursátiles y bancarios, ofrécese. — Leafar. Casilla 2984.

JOVEN OFRECESE OCUPACION decente, recomendaciones. Dirigirse: Martínez Amazonas 616.

SEÑORITA RECOMENDADA, ofrécese dueña de casa, atención enfermos, inyecciones, masaje.—N. N. Pasaje Schaveti 18.

OFRECESE MADRE HIJA PARA servicio. Calle Alonso Ovalle 1465.

OFREZCOME OCUPACION DEcente, recomendaciones. Dirigirse: A. M. Amazonas 616.

EMPLEADO CUALQUIER PUESTO, fianza, informe. Cartas: Correo 2— Amaranto Silva.

PRACTICO BOTICA, COMPETENte, ofrécese.—Francisco Bacigalupo. Correo Central.

SEÑORA Y HERMANA, SE OFREce cuidado de casa.—S. v. de S. San Diego 217.

NIÑO DECENTE SE OFRECE PAra oficina. Buenas recomendaciones. Tucumán 877.

COBRADOR JOVEN, CON PRACtica, buenas referencias, fianza en efectivo se ofrece.—L. B. Casilla 4633.

JARDINERO COMPETENTE Y REcomendado, sólo, ofrécese. Dirigirse a "Jardinero". Padura 713.

COBRADOR CON FIANZA SOLIdaria, ofrécese. Maule 1032.—P. E. C.

JOVEN DE 17 AÑOS DESEA CUALquier ocupación decente.—J. A. B. G. Correo N.o 2.—Santiago.

JOVEN PRACTICO EN TELEGRAfía y contabilidad, ofrécese.—Badilla. Andacollo 2023.

JOVEN BUENOS INFORMES PAra trabajos oficina, ofrécese.—Omar M., Correo Central.

¡¡DINERO!! FACILITO RAPIDAmente por automóviles, muebles, pianos, fianzas, hipotecas. Descuento letras. Compañía 1264, oficina 10, derecha interior. 15-Nov.

DINERO POR PEQUEÑAS CANTIdades, presto por hipotecas o fianza, Avenida Silva 45. Llano Subercaseaux. 17-O

NECESITO URGENTE $ 2,000 SObre segunda hipoteca, fuera de Santiago. Dirigirse F. C., Casilla 2067. 20—O

FACILITO DINERO PRIMERAS hipotecas sin comisión. San Pablo 2849, casa 4.

SOCIO CON $ 10,000, OFRECESE ramo suelería, con práctica. Vicuña Mackenna 1539. 19-O

POR DESAVENIENCIA DE SOCIO se vende bar y restaurant El Trovador, con buena clientela. Chacabuco 26. 19-o

PROFESIONALES

ZURCIDOS INVISIBLES, NOTAble zurcidor japonés. Especialista único. Especialidad en viraduras, composturas, transformaciones. Son perfectos. San Diego 228. Teléfono Inglés 667. O-21

CONDOR 1158, CASA ANTIGUA, única especialista zurcidos, invisibles; jersey, sedas, viraduras, hechuras, transformaciones garantidas. 17-O.

ZURCIDOS JAPONESES INVISIbles, especialidad viradura de ternos y composturas, precios módicos. San Diego 236. 10-Nov.

CURTO, TRANSFORMO, LIMPIO pieles, plumas. Embalsamo pájaros. Hago sombreros. Olivos 950. 17-O.

ABOGADO SANTANDER. TODO asunto, especialmente criminales, defendiendo al inculpado. Consultas gratuitas. Reserva absoluta. Huérfanos 1235. 18-O

REMATES

REMATE PUBLICO DE UN DESpacho abarrotes, Santa Elena 1526, el Miércoles 18, a las 2 P. M. Hay: surtido completo de mercaderías, útiles completos estantería, etc., etc. J. R. Jofré. Ordenes: Casilla 1200. Morandé 884. 17—O

INDUSTRIAS

INDUSTRIA, $ 15,000, PRODUCE 60 o|o, no puedo atenderla, cámbiola por propiedad o sitio igual valor o menos, enterando resto con dinero. Galería Alessandri 25-A. 19-O

PROPIEDADES

NAVARRETE Y CIFUENTES, Compra-venta. Arriendo de propiedades. Morandé 67. Teléfono 3189. 11-n

VENDO LINDA QUINTA, OCHO cuadras Matucana, toda cerrada y plantada, frutal con buena casa cuidador o cambio por casa en Santiago. Aconcagua 1384. 17—O

$ 5,500 VENDESE QUINTITA MAlloco. Bien plantada. Casa-habitación, cinco piezas. Tratar: Morandé 291, oficinas 13 y 15, de 3 a 5 P. M. 17-O.

CASA-QUINTA CERCA CARROS, todo servicio, vendo o permuto. Tratar: San Pablo 1264. 17-o

28,000 VENDO ESPLENDIDA CAsa, manifica renta. Eleuterio Ramírez 739. 18-O.

COMPRO CASA DE 25,000 A 35,000 pago 8,000 contado, saldo propiedades menor valor. Andrés Bello 466. 18-O.

7,000 VENDO SITIO CON 80 ARboles, 1,000 metros, cerca de Irarrázaval. Andrés Bello 466. 18-O.

10,000 VENDO CASA 6 PIEZAS, luz, entrada coches, deslinda empresa tren de Barrancas. Andrés Bello 466. 18-O.

OCASION! $ 39,500 VENDO CASA siete piezas, tres dependencias, dos patios, parrón, cocina, baño. Permútase quinta casa tranvías menor precio. Santa Mónica 2141.

CASA ESQUINA, CAL Y LADRILLO con otra contigua, valor $ 27,000, deuda $ 9,500, permutaría por auto buena marca, perfecto estado. Compañía 1238. Munita.

$ 130,000 VENDESE PROPIEDAD de habitación y renta, frente al Teatro Esmeralda. Dos almacenes, dos casas y 1 gran bodega. Produce el 15 o|o. Tratar: Teatro Esmeralda.

$ 280,000 VENDESE ESPLENDIDA propiedad de renta y habitación en calle Ejército. Una casa bajos y dos de altos. Edificio sólido. Produce el 9 o|o de interés. Tratar: E. Letelier, Catedral 1445.

BUENA CASA VENDO, PRECIO ocasión, $ 9,000; produce, $ 100 mensuales, arriendo. Santa Elvira 427, cerca Carmen. 17-O

$ 70,000, SANTO DOMINGO, próximo Brasil. Un piso; diez habitaciones; electricidad y gas; dos patios; parrón, etc. Tratar: Morandé 450. Oficina 11, primer piso. De 1 a 5. 17-O

COMPRO TRASLADO DE SITIO. Población del Carmen. Tratar: 10 de Julio 97. 18—O

SE VENDE UNA QUINTA EN LO Ovalle, Población Colón; mide 45 por 50. Tratar con su propio dueño. San Ignacio 1572. 21-O

VENDO CASA DE CENA, MUY acreditada. San Pablo, buena situación. Bandera 131. Oficina 14. 18-O

JUDICIALES

QUIEBRA A. ALBERTO PACHECO y Gregorio Noriega.— Por auto de 30 de Agosto del juez don Francisco Santa María, se amplió auto quiebra de 19 de Agosto 1914 de la Sociedad Comercial A. Alberto Pacheco, a los socios Alberto Pacheco y Gregorio Noriega designándose síndico, al mismo que lo era don Justiniano Guesalaga. Con fecha 12 de Setiembre se ha ampliado este auto quiebra a sucesión Alberto Pacheco, compuesta de su cónyuge doña Juana Barrena y sus hijos Clorinda Isabel y Elena Pacheco, representada ésta por su marido don Carlos Hernández. Háse fijado para junta acreedores el 18 de Octubre, a las 3 tarde.— El secretario. 21-O

INVENTARIO.— EL 30 DE OCTUbre, a las cuatro P. M., en la secretaría del Tercer Juzgado, se dará comienzo a la facción de inventario de la sucesión de doña Ana Longton de Smits. 26-O.

QUIEBRA JUAN HAZBUN. — EN solicitud del síndico, rindiendo cuentas y pidiendo honorario, el Juzgado proveyó lo siguiente: "Santiago, 11 de Octubre de 1922.— A lo principal como se pide, si no fuere objetada dentro de ocho días, y al otrosí, téngase por aprobado si no se objetare dentro del tercero día".

REMATE.— EL 30 DEL mes, a las 3 P. M. ante el Juzgado Civil, se rematará la mitad de Angel C. Yanetti en un inmueble por escritura pública de 19 de Diciembre de 1919, ante el notario Zuriz, por saldo del precio de la propiedad calle Lillo 681. Mínimum: contado. Antecedentes: señor Alfonso.

ANTE EL TERCER JUZgado Civil, se rematará el diecisiete de Noviembre a las tres P. M., en el juicio N.o 1902. Bases: juicio Zúñiga.

NOTIFICACION.—DOÑA Mgueroa viuda de Vergara, sión, y don Fermín y don Vergara Figueroa, ambos dos domiciliados en Hua se han presentado ante este gado Civil, pidiendo la varios compradores de la Población El Carmen, departamento, para que, con el art. 457 (456) del Procedimiento Civil, con la presencia judicial se les adeudan las cantidades enumerarán por precio esos sitios, bajo apercibimiento caso de no comparecer respuestas evasivas, de confesada la deuda. En el piden notificación por avisos el 2.o confieren poder don Julio Vicuña Luco. El Juzgado ha fijado para parecencia el día 5 de próximo a las 3 P. M. nado, previa vista del Fiscal, que se haga la notificación tres avisos en "La Nación", Mercurio" y uno en "El Comercial". Las personas a quienes tifica son las siguientes: una de ellas se le exige sión de la suma que se Juan S. Moreno, comerciante, $2,520 e intereses desde brero de 1912; don Elías troza, carrocero, adeuda intereses desde el 17 de de 1910; don Juan Dossi, do, adeuda $ 3,147,60, desde el 2 de Junio de 1910; sendo Acevedo, comerciante, $ 2,300, e intereses desde Julio de 1911; don José Cultor, adeuda $ 3,822,30, desde el 25 de Julio de 1910; Palmira Meneses, sin profesión, adeuda $ 3,905, e intereses 14 de Noviembre de 1911; nuel J. Aliaga, comerciante, $ 7,210, e intereses desde Diciembre de 1911; y don Santibáñez, carpintero, adeuda e intereses desde el 7 de 1910. Todos estos intereses 12 o|o anual.— Santiago, tubre de 1922.— E. Gutiérrez, tario.

POR AUTO DEL 2.o JUZvil de Santiago, de 20 de último, se ha declarado necesario a don Carlos Maldonado designó Síndico provisorio Manuel María González y 16 para la primera junta presente, a las 3 P. M.— Octubre 14 de 1922.—El secretario.

QUIEBRA S. KLEIMAN Y C. Por resolución del señor quinto juzgado civil, subrogal del que conoce de esta de fecha 13 del presente, jado el quince del presente, P. M., para que se celebre de verificación en esta quiebra síndico.

VERANEO

CASA EN VALPARAISO, da, inmejorable situación, se temporada Verano. Casilla

EN VILLA MODERNA, quinta con 16 habitaciones clase de comidas a una balneario, se arrienda la temporada de Verano, jardines, hermosos parrones, billar, etc. Dirigirse: Casilla Valparaíso.

EN VIÑA DEL MAR, dra estación Mira-Mar, ra luego chalet amoblado fort. Mayores datos: Casilla

ROPA HECHA

ROPERIA LA VEGA. llo 694, ofrece en baratos ambos, paletoes, pantalones breros, calzado, todo

ROPERIA ANDES 601 esquina Recoleta, ofrece paletoes, ambos, pantalones, de niños, sombreros, calzado cios baratísimos, todo

ROPERIA MANUEL RODRIGUEZ esquina San Pablo, ofrece tura ternos ambos, paletoes, los, todos de ricos casimires tidos colores, para todas sombreros, calzado, desinfectado.

ROPERIA LA CASA VERDE meralda 817, en 21 de Mayo, ofrece ternos, paletoes, todo de casimires jeros, corte correcto, sombrero, zado. Visítenos casero, más a que hubiere lugar. nuestros precios.

ROPERIA "LA GRAN VIA", Diego 236. Casa de compra- Realiza ternos, amboes, vestones, talones, calzado nuevo, usado, cilidades de pago.

SEÑORITA: APROVECHE LA sión, realizo traje de Primera fantasía y calle, nuevos y usados. Moneda 1610.

VESTIDOS ELEGANTES TRAJES baile, abrigos seda, sombreros do. Riquelme 630.

BOMBAS

CUERPO DE BOMBEROS.—CITA a las Compañías 3.a, 5.a y 7.a ejercicio combinado para el coles 18, a las 9.30, en la Plaza del Bombero.—El secretario general.

CUERPO DE BOMBEROS. — Cita se a las Compañías 3.a, 4.a, 7.a ejercicio combinado para el a las 9.30 P. M., en la Plaza cia. — El Secretario General.

CITASE A LAS COMPAÑIAS 5.a y 7.a a ejercicio combinado el Miércoles 18, a las 9.30, plazuela del Bombero.—El secretario general.

2.a COMPAÑIA DE BOMBEROS meralda.— Cito a la Compañía academia práctica para el Miércoles 18 del presente, a las 9.45 P. M. forme de trabajo.— El ayudante.

5.a CIA. DE BOMBEROS.— Cita a ejercicio combinado para el coles 18, a las 9.30 P. M. en Plaza del Bombero. Se suspende forme de trabajo. academia y ejercicio del Miércoles 18. — El Secretario.

6.a COMPAÑIA DE BOMBEROS Citase a reunión ordinaria para Martes 17 del corriente, a las P. M. Informe de la comisión revisora, admisión de voluntarios y otros más a que hubiere lugar.—El secretario.

8.a COMPAÑIA DE BOMBEROS "La Unión es Fuerza".—De superior cito a la Compañía a sión ordinaria para el Martes presente, a las 9 1|2 P. M. Balance de tesorería, informe comisión revisora de libros, cia del teniente 1.o elección hubiere lugar.—El secretario.

9.a CIA DE BOMBEROS.—Cita la Compañía a academia y cio para el Miércoles 18 y 20 del actual, a las 9.30 P. M. forme de trabajo.—El secretario.

MUEBLES

COMPRAMOS MENAJES DE CASA, atendemos a domicilio. "La Magallanes", Avenida Matta 1004. Teléfono Inglés 147. (Matadero). 30 Mayo 1923

COMPRO MENAJES DE CASA, PIAnos y muebles sueltos. Teléfono inglés 1036. San Diego 460. El Aguila. Dic.-31

MENAJES, PIANOS, TODA CLASE muebles, recibe La Cruz Blanca, Independencia 370. 21-n

MUEBLES DORMITORIOS, COMEdor, escritorio, salón, variedades de sillas, todos estilos, ofrecemos. Precios muy convenientes. Facilidades pago. Fábrica y venta: Serrano 398. 5-Nov.

JUEGO DE COMEDOR, ESTILO inglés, vendo Root 523. 17-O.

AUTOPIANOS KIMBALL, RECOnocidos los mejores, obteniendo primer premio grandes Exposiciones. Grandes facilidades pagos. Moneda 1517 esquina San Martín, casilla 2530. 18-O.

PIANO FRANCES, CLAVIJERO DE bronce, perfecto estado, ocasión vende. Matucana, casa 5. 17-O

VICTROLA VICTOR VENDO NUEva, con discos $ 300. General Gorostiaga (Nos 14). Población Villa Moderna. 17-O

REALIZASE PIANO FLAMANTE, infinidad ricos muebles. Huérfanos 2494. 17-O

VENDO DOS SILLAS DORADAS. —Amunátegui 783. 16-O

VARIOS MUEBLES VENDESE por cambio domicilio, en la tarde; verlos: Dominima 450. 16-O

OCASION! VENDO ESCRITORIO, mesas para muestrario, un par gemelos importados alemanes, máquina escribir Noiselese bicolor. Morandé 450, oficina 33. 18-O.

VENDO AMOBLADO DORMITOrio, estilo moderno, y medio amoblado salón nogal americano. Jofré 359. 19-O.

PIANO ALEMAN, TRIPLE ENCORdadura y clavijero metálico compro de ocasión. Indicar precio a C. V. G. Providencia N.o 141. 19-O

DOS TRINCHES CON MARMOL Y luna, trabajo sólido, se regala en 300 pesos. Santa Isabel 475. 18-O

VENDO MUEBLES BUEN ESTADO, barato, por viaje. Juárez 792.

GRAN ESPEJO, CONSOLA DORAda, muebles salón, de comedor, servicios de mesa, piano, roperos, alfombras, vendo por ausentarme. Huérfanos 1886. 19-O

¡OJO! SE VENDEN 6 PUERTAS, de 325 de largo por 115 de ancho, 2 rejillas y cuatro ventanas, en $ 600. Verlas en San Pablo 982. 18-O

VENDO MEJORAS, ALDUNATE N.o 1337. 18-O

COMPRO UNA ESCALA 1.10, BARnizada, reja, balcones fierro y puertas con vidrios. Una o dos manos, usadas, buen estado. Manuel Rodríguez 983. 17-O

VENDESE PUERTAS, ENTABLAdos, maderas de todas clases, adobes. Se da tierra para revoques. Catedral, esquina Amunátegui.

TEJAS USADAS, VARIOS MILES, vendo, doy puestas a domicilio. Matucana 961. O—17

SE VENDE TEJA A $ 145 EL MIL, Agustinas 1718. 18-O

ALAMBRE COBRE 8 MILIMETROS compro. Blanco Encalada 2765.

PUERTAS Y VENTANAS USADAS, compro. Casilla 621. 17-O.

ALFOMBRAS, ROPERO, ESPEJO, aparador, catres, pesos mostrador vendo Diez de Julio 527. 18-A

VENDO JUEGO COMEDOR MOderno, de ocasión en 390.