Edición de 28 páginas

AGENCIAS EN EL EXTERIOR:
NUEVA YORK: 165, BROADWAY
OFICINA PRINCIPAL: AGUSTINAS 1269

LA NACION

Precio único en todo el país:
VEINTE CENTAVOS

SUSCRICIONES:
Por un año: $ 50.00 - Por seis meses: $ 26.00
Por tres meses: $ 14 - Por un año exterior: $ 110

AÑO VI — Santiago de Chile, Jueves 26 de Octubre de 1922 — Núm. 2,112

En la teoría de la evolución

"LA FUNCION DESARROLLA EL ORGANO...".—(Darwin).

Lágrima inmortal

—¡Ven! dijo el mago Zelerín a la virgen de azules ojos y de cabellera de oro pálido — y recoge separadamente las lágrimas que nacen de las grandes emociones de la vida.

—¿Y cómo hacer para que no se evaporen mientras las reuno todas?

—No se evaporarán—agregó el mago.

Y Zelda, la virgen de azules ojos, se fué a recorrer la ciudad.

Volvió a los dos días y presentó a Zelerín varias conchas de plata, cerradas, con una lágrima cada una.

El mago pronunció algunas palabras misteriosas, y después fué abriendo las conchas a medida que se las presentaban.

—Esta lágrima convertida en gota de sangre—exclamó—es la lágrima de la mujer virtuosa y engañada por la villanía de un seductor.

He aquí una negra: es la lágrima del arrepentimiento que se finge.

Esta gris es la que engendró la cólera.

Estas otras, limpias, puras, transparentes, son las de los pesares del alma.

—Aquí falta una, dijo el mago.

—Todas sus conchas recogieron su lágrima—repuso Zelda.

—Pues bien: se ha evaporado; ha de haber sido de la mujer que trata de engañar a cuantos hombres se le acercan.

Y abrió la última concha.

Allí había una perla muy bella y muy brillante; Zelerín se puso pensativo y se llevó ambas manos a la cabeza.

Y después de una larga invocación, dijo emocionado:

—Esta lágrima convertida en perla es la lágrima de la madre, la única inmortal, la más santa; porque se engendró por los más puros sentimientos del corazón. Todas las demás desaparecen: ésta no morirá mientras exista en el alma el sublime amor que inspiran esos seres que se llaman hijos.

CATULLE MENDES.

La fotografía artística

SILUETAS EN LA ARENA

La mujer es un sueño...

La mujer es un sueño, ¡oh hombres! Y ha nacido de nuestra ternura y de nuestra plenitud en la soledad.

La mujer ha nacido de la profundidad masculina, como las nieblas se elevan del vasto sueño del mar; y somos nosotros los que la hemos creado con todos sus atributos. Toda ella es obra nuestra; y hemos creado su sexo enigmático.

La mujer es nuestro sueño; y ha nacido de nuestro sueño como las diosas y como las sirenas; y ha tomado de nuestro sueño toda la ambigüedad.

Todo en ella es vago e impreciso; y nada hay en su cuerpo que tenga la medida, cierta y eficaz de nuestro puño cerrado, lleno de fuerza y plenitud.

La mujer es un sueño ante nuestros ojos profundos, y por eso se asemeja a tantas cosas su cuerpo desplegado; por eso es comparable a las serpientes y a las grandes aves, y a las ánforas, y a las liras; y por eso, cuando destrenza su cabellera, nos parece un prodigio. Por eso es variable y distinta como un sueño; como un sueño de medio día y de media noche, y también como un sueño matutino que roza ligero las sienes del durmiente; como un sueño de adolescente, distinto del que ciñe las frentes de los hombres maduros con la gracia de un crepúsculo sobre un páramo.

Por eso cambia de continuo ante nuestros ojos y nuestro corazón; y por eso nos embriaga tan locamente como un sueño.

R. CANSINOS-ASSENS.

Con una VICTROLA VICTOR en su hogar puede usted darse el placer de bailar todo el tiempo que quiera.

Distribuidores de la Fábrica:
Curphey & Cía.
Santiago: Estado 67. — Valparaíso: Esmeralda 99

TEATRO AVENIDA: Mañana
EL SENTIDO DE LA MUERTE

OPORTO VENCEDOR
"El Regalón de las Damas"

Casa-Quinta
o Chalet que tenga arboleda, tomo en arriendo por año o temporada de verano, familia extranjera.
Dirigirse a
Casilla 1143

PLATANOS
LENTEJAS
calidad seleccionada, especial para semilla, ofrece la
SOCIEDAD IMPORTADORA DE FRUTAS TROPICALES
21 DE MAYO 849 - SANTIAGO

REMATE
DE LAS INSTALACIONES Y SALDO DE CALZADO DE LA BOTERIA SANTIAGO
ESTADO N.o 241 y 243
DEL SEÑOR FELIPE VULETICH
AL LADO DE LA SALA IMPERIO
EL VIERNES 27 DEL PRESENTE A LAS 2 P. M.
— HAY: —
Caja Registradora National eléctricas, último modelo. Grandes Vidrieras de entrada. Mamparas. Vidrieras de mostrador. Estanterías de doble fondo, con puertas de vidrios. Espejos con marcos de gran tamaño. Estanterías para hormas, especial para fábrica de calzado. Mesones cortadores. Lámparas. Reloj. Escritorio. Caja de fondos Ostertag. Bocinas de bronce para automóviles. Vueltas para botas de cocheros.
400 PARES CALZADO FINO A MANO PARA SEÑORAS. 200 PARES DE CALZADO PARA HOMBRES.
Pago al contado.
A LA VISTA DESDE HOY, de 2 a 6 P. M.
VICTOR ARAYA L.,
Martillero de Hacienda

EXPOSICION INDUSTRIAL
VALOR DE LA ENTRADA: De 9 a 12 M., $ 2.
De 2 a 7 P. M., $ 3
La entrada de los carruajes a la Quinta es LIBRE
El próximo Domingo habrá sorteo de objetos obsequiados por los exponentes.
El Jurado de "ALIMENTOS Y SUS PREPARACIONES", se reunirá por última vez el Lunes 30, a las 10 A. M., en el local de la Exposición para oír a los exponentes, en conformidad al artículo 12 del Reglamento.

"Específico Boliviano Benguria"
Unico reconstituyente del cabello que devuelve a las Canas en corto tiempo el color natural; ataca la Caspa, evita la caída; cura la Calvicie, haciendo salir nuevo y abundante pelo al poco tiempo de usarlo.
Es una preparación vegetal limpia e inofensiva; y como regenerador del cabello es insuperable.
Ventas únicamente en MONEDA No. 875 (altos)
Dr. RAFAEL BENGURIA B. — CASILLA 2426. — SANTIAGO
Atiendo pedidos de provincias

LA CANDOROSA

Todo ser humano busca en la mujer un ideal. Y lo busca en la mujer: el hombre, porque pretende la perfección de lo que recibe; la mujer, porque aspira a una plenitud de virtudes en la ofrenda que de sí hace—no siempre al hombre, sino al hijo o a la Humanidad—. Y en estas ansias contrarias de ofrendar y recibir hállanse especificadas las fuerzas diferenciales de ambos sexos.

Si llegásemos, empero, a lograr el ideal perfecto que nuestra visión encarnó, fuera precisa una reunión de componentes que en realidad se hallan diseminados, integrados, por otros tantos tipos de mujer ¿hubo alguna que los recogiera todos? Lo ignoramos. Más aún; dada la pobre consistencia humana, no titubeamos en decir que es mejor que no exista tal conglomerado de méritos; y así parece, en efecto, desprenderse de lo que tenemos observado. Porque, ¿cómo sería la que personificara todas y cada una de las cualidades que, como excelsas virtudes femeninas, ensalza el hombre?

Casta y a la par apasionada. Fuerte y tímida con exceso. Reposada y vibrante. Alegre y formal. Sensata e ingenua. ¡Cuánta y cuán enloquecedora contradicción, y pobre humano el destinado a sufrir el influjo de tan encontradas manifestaciones!

Felizmente, no creemos que exista en el mundo quien no pueda alegar las imperfecciones necesarias para ponerse a tono con el resto de la Humanidad, a tal punto, que la mayoría dase por satisfecha con que una sola virtud o característica sea lo bastante precisa para constituir por sí sola un ideal.

No es posible pedir menos, ni sería razonable exigir más.

Y estos ideales monocordes suelen hallarse en mujeres de una contextura física que armoniza a maravilla con su condición, constituyendo lo que llamamos "El tipo de mujer ideal", "Mi tipo de mujer", "Su tipo de mujer".

El primero de todos, o sea el que más generalmente despierta la admiración del hombre, es el tipo de mujer candorosa. Sin duda alguna, por ser el que con mayor facilidad pone de relieve las cualidades de espíritu eminentemente masculinas: el ansia de dominio, el afán de poseer, y el de lucirse ante alguien que no sepa o no se atreva a ejercer sus facultades críticas.

Físicamente, la mujer candorosa debe ser delgada y rubia. Son muy pocas las personas que tienen la suficiente imaginación para concebir un tipo de mujer candorosa en moreno. Es un hecho harto establecido éste para que pueda ser alterado de momento. La mujer candorosa, pues, será rubia en tanto no varíen las reglas de la estética-ética que en la hora presente nos rigen. Una vez en posesión de cabellos dorados, puede la mujer candorosa elegir el tono de ojos que más le plazca. Todos pueden cumplir igualmente su objeto, siempre que se hallen "adornados de largas y rizadas pestañas" y sepa la candorosa mantener de continuo la vista baja, clavadas en el suelo las pupilas.

La mujer candorosa ha de ser, en primer término, crédula. A tal extremo, que no pueda serlo con exceso. De otro modo, ¿cómo iba a adquirir tan fácil dominio sobre su voluntad el hombre? Y no un hombre cualquiera: un hombre de extraordinario talento, detalle innecesario por completo. Las mujeres candorosas suelen ser las víctimas de hombres muy corrientes y hasta vulgares. Esta credulidad no servirá, empero, si no va complementada por una facultad de admiración limitada. Una admiración que la obligue a aceptar las palabras del ser admirado como evangélicos mandatos que deberán cumplirse, cueste lo que cueste.

¿Midió, acaso, la extensión de su sacrificio Doña Inés? Sabiamente ahuyentó Zorrilla de su alma el egoísmo que hubiera restado interés a su figura. Lo mismo hizo Goethe con su Margarita. Arrastrando todos los sinsabores se entregaron obedientes a una nueva e imperiosa ley. Tal hubiera hecho también la dulce Ofelia si a su dueño y señor no le hubieran de súbito embargado las sombras de un poder más absorbentes aún que el de los sentidos.

La mujer candorosa necesita, además, el complemento de la juventud, de la extrema y fragante juventud. De otro modo, faltaríale poesía y tornaríase en prosaica y rural candidez su candor. Además, dejan los años en el alma humana huellas tan profundas como el trato con los hombres.

¿Hubiera provocado acaso el amor de Eduardo sin el supremo encanto de sus gestos aniñados?

El momento de la mujer candorosa pasa presto. Desvanécese con la aterciopelada tersura del cutis y la nota de interrogación que guardan los ojos que nada vieron.

Y no precisa que sea la desilusión la que borre del rostro femenino el candor que invita y atrae. En Doña Leonor fué el espanto lo que la convirtió de cándida paloma en doliente mujer.

Breve y fugitiva belleza es la que imprime virtud tan ensalzada y preciada por los hombres. Y extraño destino el que impulsa a un sér a destrozar aquello que más admiró.

BEATRIZ GALINDO.

DEFUNCION
Ha fallecido don

Manuel Vial Solar

Sus funerales se efectuarán hoy a las 9.30 A. M., después de unas honras que se harán en la Iglesia San Lázaro. Sus restos serán conducidos al Cementerio Católico.

LA FAMILIA.

DEFUNCION
Habiendo fallecido el señor

Manuel Vial Solar

sus restos se conducirán al Cementerio, Católico hoy después de unas honras fúnebres que se celebrarán en la Parroquia de San Lázaro a las 9 y media A. M.

LA FAMILIA.

DEFUNCION
Habiendo dejado de existir mi querida esposa

Rosa Elvira Lizana de González

ruego a mis amigos y a los que fueron de ella, acompañar sus restos hoy a las 5 P. M. al Cementerio Católico. El cortejo saldrá del Hospital San Borja. Puerta de la calle Marcoleta.

Miguel González.

DEFUNCION
Ha fallecido nuestra querida hijita

Ernestina

Sus restos serán sepultados en el Cementerio General, hoy Jueves 26, a las 10 A. M.

Bernardino Rogel y señora.

DEFUNCION
Ha dejado de existir la señora

Ana Cornejo G. de Jorquera

Se invita a sus relaciones a los funerales que se efectuarán hoy, a las 9 A. M., partiendo de la calle Blanco Encalada 2251.

La familia Jorquera-Belmar.

DEFUNCION
Habiendo dejado de existir nuestro querido e inolvidable hijo y hermano, don

Luis Roberto Rodríguez M.

Rogamos a sus amigos y a los nuestros se sirvan acompañar sus restos al Cementerio Católico, hoy Jueves 26, a las 4 P. M. El cortejo partirá de su casa habitación, calle de San Ignacio N.o 738.

LA FAMILIA.

EMPRESA

Forlivesi

DE POMPAS FUNEBRES

UNICA EN ESTE RAMO EN TODA SUD-AMERICA

Servicios Económicos

Calle Compañía

1037 - 1041

(Edificio del Palacio Arzobispal)

Suc. Juan Forlivesi

TELEFONO INGLES 377

NOTA. — Abierto de día y noche, todo el año.

IN MEMORIAM

Hoy, primer aniversario del fallecimiento de la señorita

OLGA SCHAFFNER MULLER

se dirá una misa por el descanso de su alma, en la Iglesia de la Preciosa Sangre, a las 9 A. M.

PROPUESTAS PUBLICAS

Pídense propuestas públicas para la adquisición de los utensilios de aseo y varios que se indican y que se destinarán a satisfacer las necesidades del servicio, durante el año próximo:

3,200 jarritos para el agua.
10,000 escobas.
2,500 plumeros.
500 lavatorios completos.
1,000 baldes.
1,200 regaderas.
3,000 metros de osnaburgo.
300 escudos nacionales.
800 campanillas.
12,000 tablas de álamo.
10,000 banderolas nacionales.
50,000 ganchos para percheros.
1,000 banderas nacionales; y
500 banderas nacionales.

Las propuestas se abrirán el 6 de Noviembre, a las 3 P. M. en la Sección Almacenes de la Dirección General de Educación Primaria, donde los interesados pueden consultar bases y antecedentes.

El Director General de Instrucción Primaria

PROPUESTAS PUBLICAS

Pídense propuestas públicas para la adquisición de los formularios e impresiones escolares que se indican y que se destinarán a satisfacer las necesidades del servicio, durante el año próximo:

300,000 Certificados anuales.
300,000 Boletines mensuales.
50,000 Carátulas para espedientes.
500 Diplomas Enseñanza Manual.
750 Diplomas Escuelas Normales.
750 Diplomas Profesores 3.a clase.
8,500 Leccionarios.
300,000 Planillas de pago.
20,000 Hojas Estadísticas; y
50,000 Impresiones Cartilla Educación Cívica.

Las propuestas se abrirán el 16 de Noviembre, a las 3 P. M. en la Sección Almacenes de la Dirección General de Educación Primaria, donde los interesados pueden consultar bases y antecedentes.

El Director General de Educación Primaria

RECONSTITUYENTE DEL SISTEMA NERVIOSO

NEUROSINE PRUNIER

NEURASTENIA, CANSANCIO, DEBILIDAD

6, Rue de la Tacherie, Paris, y Farmacias

Baños Americanos..	$ 100.00
Baños corrientes....	50.00
Baños guagua. . . .	10.50
Baños asiento. . . .	30.00
Baños de pies. . . .	19.00
Baños tubos.	28.00
Baños lluvias. . . .	4.00
Califonts leña.	70.00
Calentador carbón...	30.00
Calentador gas. . .	120.00
Calentadores acetileno	170.00
Lavaplatos, desde....	20.00
Excusados completos..	110.00
Tazas W C.	45.00
Generadores de acetileno, de 5 a 100 luces, desde.	25.00
Lámparas carburo. .	4.50
Jardineras cementerio	3.50
Basureros reforzados	8.50
Regaderas, desde....	3.50
Refrigeradores.. . .	75.00
Mesas cocina.	25.00
Fondos racioneros...	14.60
Carniceras.	15.00

ARTICULOS MENAJE

en general, ofrecen a precios bajos, los fabricantes. Despachamos pedidos a provincias.

Fortuño & Patrí

BANDERA 618 :-: SANTIAGO

O-26

eñorita

para trabajo de oficina, con buena caligrafía, y que sepa escribir a máquina.

Dirigirse a: **CASILLA 2491**

Comerciantes

— EL —

Gran Depósto de Queso y Mantequilla

21 de Mayo 879. Teléfono 5128

Ofrece al Comercio un completo surtido de queso de las mejores marcas a bajo precio. Especialmente de cabra. Precio especial a vendedores. Llegó charqui vacuno y caballar. Aceitunas.

Llegó nueva remesa discos chilenos
Por KLOSS - BALMACEDA

73255—Río, Río! Canción chilena con acompañamiento de orquesta.
Celos. Habanera con acompañamiento de guitarra.
73256—La Cabaña. Habanera con acompañamiento de guitarra.
Vida de mi Vida. Tonada chilena, con acompañamiento de orquesta.
73257—Oíd. Oíd! Canción.
Mi amada! Canción.

GRIMM & KERN

Vendedores autorizados de la

VICTOR TALKING MACHINE COMPANY

AHUMADA 99 MONEDA 990

Hoy Remataré
Con baja de Minimum

En mi oficina 3 de la tarde habitación

ROSAS 143

MINIMUM $ 95.

Actuará como Notario don Fernando Errázuriz

NICASIO GREEK CROSS

HUERFANOS 1283

AVISOS DE REMATES

REMATE JUDICIAL

De Menajes y Materiales de Construcción

HOY Jueves 26 de 10.30 a 12 y de 2.30 adelante

1341 COMPAÑIA 1341

—— HAY: ——

SALONES.—2 Ricos pianos verticales, Phonola con 44 piezas, alfombras Bruselas, **lindos espejos de gran tamaño, amoblados asiento con tapices de seda estilos Luis XV y Luis XVI,** consolas con espejos, doradas, mesas de centro doradas y con mármoles, **cortinas de seda, 2 jarrones de Sevres, idem chinos,** lámparas eléctricas de bronce con cristales, cuadros al óleo, grabados, etc!

ESCRITORIOS. — Alfombras tripe cortado, **varios escritorios cortina roble americano,** idem de ministro, mesas de lectura, archivadores de 1 y 2 cuerpos de roble y lingue, **escritorios antiguos de caoba y jacarandá,** mesas para máquina de escribir, estantes para libros, cajas de **fondos en varios tamaños,** y 2 bonitos gobelinos.

COMEDORES. — 7 Juegos de comedor en roble, caoba y lingue estilos ingleses, otros varios en estilo Renacimiento, todos tallados, mesas de correderas, sillas, carpetas, manteles, servilletas, alcuzas, cuchillerías, cristalerías, servicios completos de porcelana, idem para té en plaqué fino, cuadros de comedor, refrigeradores, etc.

DORMITORIOS. — 8 Juegos de dormitorio en roble, jacarandá, caoba y lingue de 1, 2 y 3 cuerpos, catres de bronce, idem al laqué con bronce, marquesas de jacarandá, colchones, frazadas, servicios de lavatorio de loza y de fierro enlozado, etc.

VARIOS. — Cocinas a gas, anafes, estufas a parafina, roperos, peinadores, veladores, mesas, guardarropas, baños, lavatorios, desagües, **mamparas de oficina,** rejas de fierro y galerías, **mostradores con vidrieras,** varios tablones para andamios, gran cantidad de sacos vacíos, paperos y otros, jardineras, pedestales, mesas para juego, paragüeros, linoleums, **un rico billar de carambolas importado, con sus tacos y bolas.**

ENRIQUE MANDIOLA E.
Martillero de Hacienda.

Remate del Menaje de Casa

Y AUTOMOVIL TURISMO WILLYS KNIGHT

Del señor WILLIANS E. WOTHERSPOON
Gerente de la Casa Grace y Cía.
Por cambio de residencia.

RANCAGUA No. 14, Esquina de Vicuña Mackenna

EL SABADO 28 DEL PRESENTE, A LAS 2 P. M.

DETALLES MAÑANA

A la vista el Viernes de 2 a 6 P. M.

VICTOR ARAYA L.,
MARTILLERO DE HACIENDA.

Remate de Menaje de Casa

Del señor Lucio Carrasco P.

453 SAN MARTIN 453

HOY JUEVES a las 2 P. M.

SALON.—LINDO AMOBLADO DORADO LUIS XVI CON TAPIZ DE BROCADO DE SEDA ROSADO, compuesto de: sofá, 2 sillones y 6 sillas, espejo trumeau y mesa de centro dorada, **linda credence japonesa con nácar y marfil,** columnas y estatuas de mármol, pila de mármol, cuadros al óleo, cortinajes de seda, lámpara eléctrica con cristales, alfombra rosada de una pieza, etc.

SALA.—Amoblado estilo inglés color caoba con incrustaciones de bronce y tapiz brocato azul compuesto de: sofá, 2 sillones y 2 sillas, mesa de centro, RICA VICTROLA VICTOR DE PIE Núm. 11 CON DISCOS ESCOGIDOS, cortinajes de felpa, cuadros al óleo, lámpara eléctrica, alfombra de una pieza, etc.

ESCRITORIO.—Rico amoblado confortable con tapiz de cuero café, compuesto de: sofá y 2 sillones, escritorio de cortina de roble americano, 2 estantes, mesa francesa de escritorio, sillones y sillas de roble, lámpara de sobremesa, cuadros, lámpara, alfombra de una pieza, etc.

COMEDOR.—Amoblado estilo Luis XVI de roble con marquetería, compuesto de: aparador bajo con espejo, vitrina con cristales, trinche, mesa de correderas y 12 sillas, servicio de loza inglesa y de cristales, pieza de centro, servicio de té, fruteros de plaqué, piezas de cristal y diversos útiles, servicio de porcelana japonesa para té, mantel, granbados, lámpara de bronce, etc.

DORMITORIO.—Lindo amoblado estilo Luis XVI de marquetería con bronces, compuesto de: ropero de 3 cuerpos, chiffonier, mesa toilette y 2 veladores, **2 ricos catres de bronce con sommier,** colchones, diván y 2 sillas, cuadros religiosos, alfombra de una pieza, lámpara de pantalla, etc.

VARIOS.—Un juego completo de dormitorio inglés de la Casa Maple, rico catre de bronce cuadrado, amoblado americano, estilo Misión para vestíbulo, **tina enlozada, 2 lavatorios de desagüe, calentador Junker,** cocina a gas, cocina bruja, útiles de cocina, etc., etc.

CONSULTORIO.—Una mesa de examen ginecológico, un balde de pedal, una vitrina para instrumental de cirugía, 2 mesas con divisiones de cristal, un lavatorio doble de pie, una escalita, etc., etc.

AUTOMOVIL HUPMOVIL, DE TURISMO.
A LA VISTA HOY DE 9 A 12 M.

JORGE Y VICTOR EYZAGUIRRE H.
MARTILLEROS DE HACIENDA.

REMATE DEL MENAJE DE

Y JOYAS DE LA SUCESION DEL DOCTOR CARLOS SAZIE

59 - Manuel Rodríguez

PROXIMO A ALAMEDA

HOY JUEVES 26
de 10 a 12 y de 2 adelante

—— HAY: ——

SALON.— Piano vertical CARL SHEEL in CASE... raíz de nogal, amoblado Luis XVI de nogal tapiz cutch... da, espejo dorado con consola, cortinajes iguales al am... quetas y sillas de fantasía, jardinera de bronce, pedest... ce, cuadros al óleo, alfombrado de tripe cortado, lámp... ca de 10 luces, etc.

SALA.— Amoblado Luis XVI de nogal tapiz rojo... centro de jacarandá con marquetería bronce, nácar y m... critorio de señora, mesita caoba con marquetería y m... de bronce, cuadros al óleo, grabados, cortinajes, alfombra... tro de una pieza, lámpara eléctrica y a gas de 6 luces, e...

ESCRITORIO.— Escritorio Ministro paño verde, alf... jacarandá tapiz cuero marroquí, estantes para libros, es... critorio, figuras de bronce, cuadros al óleo, grabados, ... acero, lámpara de 2 luces, a gas y eléctrica, alfombra d... pieza.

SALA DE ESTUDIO.— Amoblado de asiento, tapiz ... sa de dibujo, estante para libros, instrumentos ... GAIFFE, otros de cirugía, microscopio y otros instrum... queleto humano, libros de medicina, etc., etc.

COMEDOR.— Amoblado estilo Renacimiento de nog... con gran aparador y dos trinches, mesa fija para 24 p... llas nogal, asiento y respaldo enjuncado, servicio de ... moges, cristalería Buccarat, plaqués finos, servicio cuch... telería, servicio plaqué Reed y Barton para té, ... ros, centro de mesa, reloj de pared, grabados al acero, ... lámpara de bronce de 10 luces a gas y eléctrica, etc.

DORMITORIOS.— 5 amoblados de dormitorio de ... gal y lingue con roperos de 1 y 2 cuerpos, catres de ... ce, otros al laqué, marquesas de caoba, nogal y lingue, ... asiento, servicios de lavatorio, roperos, peinadores, ... ladores sueltos, cuadros, delanteros, lámparas de ... chas, etc.

BAÑO.— Tina de fierro enlozado, califont Edwards, ... quelada, W. C. silencioso, lavatorio de desagüe, espejo ... qué, útiles de toilette, etc., etc.

HALL, COCINA Y VARIOS.— Paragüero de Viena, ... al laqué para jardín, colección de plantas finas en tina ... ros, cocinas a gas y económica, batería de cocina, ... fierro, estantes para despensa, mesones, lavaplatos, ... boules, muebles sueltos, etc., etc.

JOYAS.— Pendantif de platino con brillantes, cruz ... con brillantes y diamantes, par de rosas de oro con brill... seras de oro, prendedores de perlas, brillantes, etc., ... lápices de oro, collares de oro, cadenas de oro, bolsa de ...

VICTOR ARAYA L.
MARTILLERO DE HACIENDA

REMATE DE FUN

Por acuerdo de los herederos de doña Octavia ... Silva y de don Octavio Silva Molina, se rematará ... Noviembre próximo, a las cuatro de la tarde, en ... de Juez Partidor don Alejandro Valdés Riesco, calle ... da 665, el fundo

MONTE BAEZA

situado al Oriente de la ciudad de Talca e inmediato ... tima calle de la población.

Este fundo que tiene una extensión de 550 hect... fracción ha sido tasado por el ingeniero don Santiago ... $ 1.132,294.

Saldrá a remate por el

MINIMUM DE $ 825,000

Reconoce una deuda de $ 370,000 a la Caja de C... cario. El precio se pagará reconociendo y haciendo ... bastador dicha deuda; con $ 250,000 al contado y el ... mitades a seis meses y un año.

El fundo será entregado al comprador el 31 de ... próximo año.

Para visitar el fundo, dirigirse en Santiago al ... dor y en Talca a don Osvaldo Rodríguez Gana, ... Baeza o a su Administrador.

Bases y antecedentes en el estudio de don Alej... dés Riesco, de 3 a 6½ P. M.; en la oficina de ... Greek Cross; Huérfanos 1283; en la Notaría de ... Gaete Fagalde y en Talca, en la Notaría de don ... pina.

"EL TATTERSALL"

SEÑORES AGRICULTORES:

Recomendamos a Uds. los productos de los siguientes Criaderos, que remataremos en la

Exposición de Animales

El Sábado 28, a las 2 P. M.

CRIADERO SAN CARLOS, del Sr. José Luis Coo
CARNEROS HAMPSHIRE DOWN FINOS.
CRIADERO RANCAGUA, del Sr. Nicolás Rubio
POTROS PERCHERONES FINOS.
CRIADERO CULIPRAN, de la Hacienda Culiprán (Melipilla)
CERDOS BERKSHIRE, FINOS.
VERRACOS Y CHANCHAS.

EL GERENTE.

FABRICA NACIONAL de SILLAS

Esta silla vale 120 pesos docena; es de madera de lingue y tapizada en cuero.

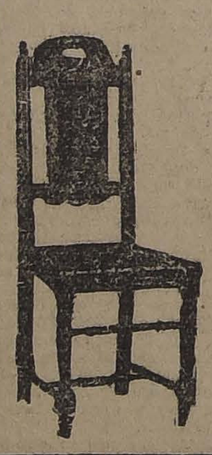

"GRAN RAPID"

CALLE ANTOFAGASTA 2130

Si usted necesita este artículo, antes de comprarlo visite la "GRAN RAPID"; es la fábrica que lo atenderá en las mejores condiciones. Los precios están fuera de toda competencia; su duración y elegancia, son los que han servido de réclame a la Fábrica.

Esta Fábrica tiene el mayor y más variado surtido que usted imagine.

Nadie puede hacer competencia a la "GRAN RAPID", por ser ésta especialista en este artículo y tener montada la Fábrica en las mejores condiciones.

Aproveche hoy esta oportunidad; recorte y envíe este cupón.

Señor O. Pinochet L. — Calle Antofagasta 2130.—Sírvase mandarme, sin compromiso para mí, su catálogo de sillas.

NOMBRE .....

CIUDAD .....

CALLE .....

Oct-30

VACUNAS LIGNIERES

Contra Carbunclo Sintomático y Bacteridiano.
Patentadas y controladas por los Gobiernos de Argentina y Uruguay.
Premiadas en Francia, Bélgica e Italia.
Recomendada por Veterinarios, Agrónomos y Hacendados.
Preparada especialmente para Chile en microbios del País.
Usar la vacuna Lignières, no es experimentarla, sino aprovechar la experiencia de 20 años.
EFICACIA PRACTICA — VIRULENCIA FIJA.
Usen la vacuna **CHILENA** hecha en los Grandes Laboratorios de Lignières.
Ochenta mil dosis vendidas en el año, sin un solo fracaso, constituyen para el hacendado la mejor garantía.
Pidan Folletos y Catálogos al

ESTABLECIMIENTO VETERINARIO
L. SCHMIDT HERMAN -:- SANTIAGO

SAN ANTONIO 457 — TELEFONO 3649.

SERVICIOS PROFESIONALES A LAS HACIENDAS Y EN LA CIUDAD.

LA NACION

Santiago, 26 de Octubre de 1922

NO OLVIDEMOS NUESTRA SITUACION INTERNA

El pacto de Washington y las consiguientes incidencias que han tenido en su secuela nos ofrecen un ejemplo típico de los extremos a que pueden conducir en un país la ausencia de condiciones directivas y de sentido de las proporciones que deben ser cualidades esenciales en todo Gobierno.

Con escasos paréntesis de tranquilidad, la negociación internacional emprendida el 21 de Diciembre pasado y hoy próxima a llegar a su desenlace con el pronunciamiento del Congreso chileno, ha absorbido hasta el presente el interés y la actividad de los Poderes Públicos. El desarrollo de esta gestión, dirigido en condiciones que forzosamente habrían de engendrar resistencias y provocar debates apasionados, ha influido deplorablemente en la marcha general de la administración del Estado, en una época en que la situación económica y financiera, el marasmo industrial, los problemas sanitarios, la desorganización administrativa han hecho indispensable una absoluta y armónica consagración de todas las fuerzas y todas las capacidades disponibles a la restauración de nuestros asuntos internos.

El país ha experimentado en la parte viva de sus intereses y de su tranquilidad social los efectos de esta incomprensible desviación de las energías y la actividad del Gobierno, con exclusión casi absoluta de las demás materias que han urgido su atención, hacia un asunto que si bien encierra una importancia trascendente por diversos respectos, pudo sin menoscabo para el interés y el prestigio de la República ser objeto de una tramitación más prudente y menos resonante en el orden de ejecución del programa, ciertamente plausible, anunciado por la actual Administración en el momento inicial de sus funciones.

Nada se hubiera perdido, a nuestro entender, con apreciar concienzudamente, con reposado estudio de la dolorosa situación que al país ha aquejado en los últimos años, qué problemas, qué materias de Gobierno reclamaban la prioridad en la atención de los dirigentes en Diciembre último, cuando un déficit de 120 millones de pesos era el resumen de la situación financiera, cuando 40 mil obreros sin trabajo nos planteaban un doble problema económico y social, cuando los empleados públicos viven impagos en el abandono y la miseria, cuando de la capital y las provincias se oía, como hoy, el clamor de las poblaciones azotadas por las epidemias, de la ganadería, diezmada por el cuatrerismo y de la producción en todas sus actividades sin facilidades de trasporte ni mercados seguros. Y lanzado el Gobierno a lo que habría de ser, a corto plazo, una de las desviaciones más flagrantes e injustificables de las normas tradicionales de nuestra política internacional, era más acertado y prudente, más propio en las circunstancias dificilísimas de la vida nacional empezar por arreglar nuestra propia casa y no subordinarlo todo, posponerlo todo a la atención de la gestión pendiente.

Hoy mismo tenemos el problema salitrero, tan íntimamente ligado a la riqueza nacional y a la situación del Erario Público, sujeto a contingencias y peligros que en buena parte son poco conocidos de los poderes públicos y en todo caso no suscitan la preocupación suficiente para asegurar sobre bases más estables la marcha de esta industria.

El problema del carbón, que constituye una gran riqueza nacional y de cuyo trabajo vive una gran masa de obreros esforzados y laboriosos, ha venido a golpear nuestras puertas y nos contentamos con paliativos para echar la carga hacia adelante, porque no tenemos tiempo ni tranquilidad de espíritu para solucionarlo de frente.

¿Quién piensa en nuestra situación interna que era hasta ayer nuestra preocupación más intensa?

En el curso del año, la vida del Gobierno ha transcurrido estrechamente ligada a las contingencias resultantes de la negociación de Washington. Ninguno de los Ministros del Despacho ha estado en situación de desarrollar una labor continuada, segura y regular. El Congreso solicitado continuamente por las incidencias de la política exterior, perturbado en sus actividades por los desacuerdos que suscitan en todos los partidos las apreciaciones divergentes del problema, tampoco ha estado en situación de concertar su acción ni realizar labor útil en el despacho de los innumerables proyectos de carácter financiero, de fomento industrial y reorganización administrativa que hay acumulados en la carpeta de las comisiones o pasan intocados de la tabla de uno a otro período de sesiones.

Mientras el Parlamento y el país se agitan en la discusión de una cuestión inoportunamente suscitada por el Ejecutivo, los grandes problemas nacionales que ya eran de palpitante e inaplazable urgencia en la hora inicial de la Administración presente, se han hecho más inquietantes y de más difícil solución por obra del tiempo transcurrido. Cada día que pasa sin que sean leyes vigentes los proyectos que crean nuevos recursos permanentes, acrecienta en términos irreparables nuestro pasivo financiero; cada jornada en blanco en la atención gubernamental y legislativa de los problemas del trabajo, de la viabilidad, de las industrias del carbón y del salitre, de la seguridad en los campos, de la salubridad pública y de tantas otras materias en que el país vive a merced del azar de los acontecimientos, envuelve el germen de una dificultad de incalculables proyecciones en el futuro.

Se ha querido aplazar, alejar y olvidar, en obsequio a una gestión internacional que innegablemente debía ocupar un sitio entre las materias cardinales de un programa de Gobierno, pero que en ningún caso debió promoverse, en condiciones que necesariamente habrían de traer una gran agitación y controversia, apartando así la atención pública de nuestros males internos, de nuestro desgobierno crónico, que se dejan así crecer y crecer hasta que llegue un momento de considerarlos irremediables.

A PROPOSITO DE UN EDITORIAL DE "LA NACION"

LA INDUSTRIA SALITRERA Y EL MERCADO ALEMAN

En nuestro editorial del 24 del presente decíamos:

"Alemania consumía antes de la guerra **240 mil toneladas de nitrógeno contenido en sustancias NO-ORGANICAS.** De ellas, 200 mil toneladas eran destinadas al abono de 35 millones de hectáreas cultivadas. De esta última cifra forman parte 120 mil toneladas de nitrógeno provenientes de 800 mil toneladas de salitre chileno".

El señor Alberto Bascuñán M., en un artículo publicado ayer en este diario dice, con referencia al párrafo anterior:

"Para llegar a ciertas conclusiones, bien contrarias al interés de la industria, el editorial ha partido de la base que Alemania, antes de la guerra, consumía 240 mil toneladas de nitrógeno solamente. Contra lo que allí se asevera estoy en situación de afirmar que el consumo total de ázoe en dicho país el año 1913 fué de 672,500 toneladas, descompuestas así:

	Toneladas
Abonos orgánicos . .	450,000
Otros abonos azoados .	222,500
Total.	672,500"

* * *

No vemos por qué razón estos nuevos datos puedan contradecir y hacer variar las conclusiones de nuestro editorial del 24 del actual.

Por el contrario.

Nosotros dimos la cifra de **240 mil** toneladas para el consumo de nitrógeno contenido en sustancias **no-orgánicas** (son estas sustancias el salitre de Chile, el sulfato de amonio, y otros abonos azoados). El señor Alberto Bascuñán, por su parte, nos da la cifra de **222 mil** toneladas para **otros abonos azoados.** Y como los abonos azoados a que se refiere el señor Bascuñán son los mismos abonos **no orgánicos** a que nosotros nos hemos referido, resulta naturalmente que la nueva cifra es mas pesimista que la nuestra.

* * *

En cuanto a los abonos orgánicos, ellos comprenden el guano, estiércol y otras sustancias de origen animal y vegetal, cuyo consumo se refiere a una producción local más o menos constante y que depende de la alimentación y de la existencia de aves, ganados, etc. Esta producción y consumo de abonos orgánicos ha existido siempre en Alemania y ella no interviene apreciablemente en las relaciones del salitre chileno con los productos nitrogenados no-orgánicos de la industria alemana.

* * *

En lo que respecta ahora a las condiciones de producción de las fábricas alemanas y a su capacidad de exportación, los telegramas de la "United Press" que publica nuestra edición de ayer, y que se refieren a la importación de salitre alemán en Francia, vienen a confirmar muy oportunamente las conclusiones del editorial de "La Nación".

* * *

En consecuencia, mantenemos los datos y conclusiones que contiene nuestro editorial del día 24 del presente, y creemos que lejos de perjudicar con ellos a la industria salitrera, contribuimos a su buena y acertada dirección, porque es precisamente el estudio del mercado mundial lo que permitirá ver claro y apreciar con exactitud los peligros que pueden rodearla para fijar así el rumbo que debe seguirse.

N. DE LA R.

EL ALZA DE LAS TARIFAS DE LOS TRANVIAS ANTE EL CONGRESO

Días atrás, el vecindario de Santiago fué sorprendido por una noticia insólita: que nuestro Ilustre Municipio había aprobado un acuerdo con la Compañía Chilena de Electricidad Limitada para alzar las tarifas de los tranvías en forma que representaba un fabuloso obsequio para ésta, por cuanto las condiciones impuestas eran irrisorias.

Pero como afortunadamente dicho acuerdo no tendrá fuerza legal mientras no sea aprobado por el Congreso, aún es tiempo de evitar que sea llevado a la práctica, irrogando a la ciudad una desgracia irreparable.

De allí que, restando tiempo a mis muchas ocupaciones, me considere en el deber de solicitar la hospitalidad de "La Nación" para escribir algunos breves artículos, explicando al público, especialmente a los miembros del Congreso, toda la gravedad e irregularidad de este negocio.

La falta de tiempo y de medios para estudiar los asuntos de interés general, hace a menudo que la opinión pública sea inducida al error por la adopción de falsas ideas que circulan de boca en boca, adquiriendo poco a poco inmerecido prestigio de verdades inconcusas.

Algo de esto ocurre a propósito del alza de los tranvías.

Debido a la activa propaganda de la Compañía y a los medios compulsivos que ha adoptado para vencer a la ciudad por la desesperación, restringiendo y empeorando el servicio de tranvías, se dan como sentados los hechos siguientes que algunos caballeros benachones consideran incontrovertibles y otros aún beneficiosos:

—Si todo ha subido, deben subir también los pasajes en los tranvías.

—Para tener buen servicio, es necesario pagar buen pasaje.

—¿Qué son cinco o diez centavos al cambio que hoy tenemos?

—La porfía de no aceptar el alza es una de las causas de que la ciudad esté infestada por el tifus exantemático.

—En ninguna parte del mundo los tranvías son tan baratos como en Santiago.

—No es posible exigir a una compañía extranjera que pierda dinero.

—Los enemigos del alza son enemigos del progreso y amigos de la mugre.

—Habiendo aumentado todos los gastos de la Compañía, es justo que suba al mismo tiempo las tarifas.

—La Compañía no podrá mejorar los salarios de su personal, ni extender su red de líneas, si no se la autoriza para subir los pasajes.

Para apreciar en términos generales la conveniencia o inconveniencia del alza de los tranvías, y de un modo particular, la conveniencia o inconveniencia del acuerdo recién aprobado por la Municipalidad, será útil ver hasta qué punto son verídicos tales asertos.

Antes de todo, es preciso establecer dos cosas.

Es la primera, que el estudio de esta cuestión debe emprenderse con serenidad e imparcialidad, ni con favoritismo para la Compañía, ni con animosidad sistemática en su contra; pues así como no es aceptable que ésta procure resolver la cuestión por medio de poderosas influencias, buscando el apoyo de fuertes patrocinantes en las alturas, tampoco es aceptable el ánimo belicoso que cierta parte del público demuestra siempre que se trata de ella.

En la segunda, que la cuestión por dilucidar, más que una cuestión legal, es una cuestión moral; más que un asunto de Derecho es un asunto de equidad.

Tratándose de fuertes capitales invertidos en un negocio, es indudable que tienen opción a utilidad razonable. Pero, tratándose, al mismo tiempo, de capitales destinados a un servicio público, es indudable también que no puede tolerárseles una ganancia inmoderada, que resultaría ilícita.

Ante esta consideración primordial, los contratos tienen el valor secundario de simple garantía legal para los capitales invertidos y de simple defensa jurídica para los intereses de la ciudad contra las pretensiones indebidas de los empresarios.

Es así como, a pesar de existir contratos que la obliguen, no sería cuerdo exigir a la Compañía que mantuviera en buenas condiciones un servicio que le arrojara pérdidas; como tampoco podría ella asilarse en estas o aquellas cláusulas para mantener o alzar tarifas que le significaren ganancias exageradas.

En consecuencia, los primeros puntos que debemos estudiar son estos:

Con las actuales tarifas de alumbrado y tracción, ¿obtiene ganancias o pérdidas la Compañía?

¿Es necesaria entonces el alza de la tarifa de los tranvías para que sus capitales ganen intereses razonables?

Por aquí debe empezar el estudio del problema, si se quiere llegar a conclusiones sinceras y justas, que armonicen los intereses de la ciudad y la Compañía.

Todo lo que se diga antes de ello en pro o en contra del alza, carecerá de fundamento y de tino.

CARLOS PINTO DURAN.

JORGE DUTREY
AGENTE EMBARCADOR: Av. ERRAZURIZ 1126, VALPARAISO
CASILLA 290
EMBARQUES DE CABOTAJE Y AL EXTRANJERO

LABORATORIO CLINICO
— DEL —
Dr. Leonidas Corona T.
SANTIAGO
Delicias 868. — Teléfono 2483
Reacción Wassermann. Sección de Química. Sección de bacteriología.
AUTOVACUNAS

ALQUILERES
LOS PROPIETARIOS NO
PAGAN COMISION
CASAS
$ 450.—Jofré, bajos, 8 piezas y servicio.
$ 500.—Lira, bajos, 10 piezas y servicio.
$ 450.—Maestranza, altos, 8 piezas y servicio.
$ 450.—Lira, bajos, 7 piezas y servicio.
$ 350.—Dardignac, bajos, 9 piezas y servicio.
$ 110.—Toesca, bajos, 4 piezas y servicio.
MORANDE 450
OFICINA 28 — Segundo piso
Fco. E. Cuevas Jurado

DE NUESTROS CORRESPONSALES EN EL EXTERIOR

UN DIECIOCHO EN OTOÑO

La cita de los chilenos en la Legación.— El hogar chileno de la Vinfürstenstrasse, 114.—Una tarde de recuerdos bajo la presidencia del Ministro Irarrázaval y alrededor de una torta de manjar blanco.—Un "¡Viva Chile!" transatlántico.—La vuelta a la realidad.— "Schusucht!..."

Berlín, Setiembre 18 de 1922.

¿Un dieciocho en Otoño y con el carácter familiar de nuestro aniversario?... Algo desorientados nos sentíamos el día de nuestra Patria en la Legación de Chile en Berlín. Atraídos todos los chilenos como aves desbandadas que dejaron un alero y una esperanza en nuestros huertos floridos donde los duraznos y cerezos en flor dan la nota fresca y sonriente de la Primavera, en aquel día de lejanos recuerdos, caminando todos los chilenos entre los soplos otoñales de un día gris, por las calles de Berlín, se acercaron a nuestra Legación impulsados por un sentimiento que el Otoño y la presencia de una ciudad indiferonte, reclina en el rincón escondido en que en nuestra vida de extranjeros guardamos el aliento de los recuerdos patrios y la visión de nuestra tierra distante. ¡Un dieciocho en Otoño y tan lejos!... Epoca de flores, de alegrías y de esperanzas vocingleras que se esparcen en las brisas primaverales en nuestro país, por acá nos llegaba un eco rumoroso, suave, vibración que ha cruzado las vastas llanuras del Océano Atlántico y ha penetrado las nieblas otoñales de Berlín. A la Legación a olvidar un instante las distancias y el frío desalentador y a asociar el recuerdo acá, donde somos tan pocos.

Llegaron todos a la Vinfürstenstrasse 114, la Casa de Chile, un escudo en la puerta y adentro el calor familiar de la tierra chilena. Los compatriotas atendidos por el Ministro señor Irarrázaval y señora, entre charlas, recuerdos y bromas de la tierra adquirieron su carácter habitual y dieron a la fiesta el carácter de aquéllas que celebraban las antiguas familias de Santiago en el sarao colonial, fiesta de familia y de Primavera, fiesta de la casa grande con mesa abundante, huevos chimbos, tortas, y por acá no faltaron las tortas y una de manjar blanco sabrosa y suculenta preparada por la hijita del señor Ministro mantuvo la tradición de aquellas fantásticas que fabricaron las monjas y las manos albas de las que hoy son nuestras abuelas y conocieron los albores de la Patria Vieja.

La charla se mantuvo abundante y copiosa. Los compatriotas descansaron por unos instantes de articular el duro y férreo alemán y la dulce y suave armonía de nuestro idioma se esparció entre sonrisas y charlas por los salones. Hubo un momento de silencio: la Canción Nacional cruzó mezclando su acento antiguo y patricio entre un himno grácil y luminoso, acorde claro y viril que traía el recuerdo del nacimiento de nuestra República vinculado a un rayo de sol de nuestra primavera ciudadana. Después siguió la charla, el baile, y una hermosa sonata ejecutada por Claudio Arrau, reveló el genio artístico de nuestra raza que nace y se fortifica con la savia joven y fecunda de América.

Han pasado las horas y nadie se aleja. Es perdonable: en ese día todos se han sentido en familia. Nadie piensa ya que es extranjero y que está en un país muy distante del nuestro. Al retirarnos el Secretario de la Legación, señor Bianchi, se acerca mostrándonos un telegrama: "¡Viva Chile! Abrazos de un compatriota agradecido".

—¡Ah! Es verdad, estamos en Alemania...

En la calle, al recibir el viento otoñal, vuelvo a sentir nuestra soledad de extranjero y sin pensar he pronunciado la hermosa palabra alemana:

—Schusucht!...

J. SCHNEIDER LABBE.

Gran Casa de Ocasión
LA MEJOR SITUACION ALAMEDA
Tasada por la Caja en $ 495,000
VENDEMOS SOLO EN $ 395,000
Edificios de hermoso estilo
Construídos por el arquitecto don Alberto Cruz Montt. Se compone de dos casas.
UNA GRAN CASA EN ALTOS, con toda clase de comodidades, parquets, decorados, 7 dormitorios, 5 toilettes, gran hall, 3 hermosos salones, gran comedor, escritorio, galerías, gran patio, garage, salida de servicio y dependencias etc., y
OTRA CASA ESPLENDIDA EN BAJOS
ALEJANDRO GREENE CRUZAT
Sección Propiedades Urbanas
OSCAR GREENE VALVERDE Y JORGE GUZMAN PALACIOS
TEATINOS 86. — CASILLA 3722

Socio con $ 250,000
BUSCA BUEN FUNDO REGADO
QUE ESTE SITUADO CERCA DE SANTIAGO
Para trabajarlo en sociedad con el dueño
CHACRA ESPLENDIDA
VENDO EN VENTAJOSAS CONDICIONES
50 cuadras regadas, Gran frente a carros eléctricos.
Grandes valores en casas, Edificios, Viña, Arboles, etc.
ALEJANDRO GREENE CRUZAT
SECCION FUNDOS
ALEJANDRO GREENE VALVERDE
TEATINOS 8[illegible] — CASILLA 3722

Casa de Habitación y Renta
EN BARRIO CENTRAL
Y que produce $ 2,750 mensuales, vendemos.
Tratar: AGUSTINAS N.o 1042

YA SALIÓ EL N.o 3
de la Revista
"LA PODEROSA"
PRECIO: 20 cts.
Pídala en la Oficina Matriz, Teatinos 333, y en todas las sucursales y agencias de la Sociedad.
COLECCIONE
esta Revista, sin perder ningún número y usted recibirá una grata sorpresa para el Año Nuevo.
Los números 1 y 2, puede pedirlos a la Oficina Matriz por Correo a Casilla 2662, enviando 40 centavos en estampillas.
Guillermo M. Bañados y Cía.

VENDEN
Espléndido FUNDO de riego y rulo, en departamento de Talca.
Luis Larraín Bulnes
Y
M. Tomás Tocornal
AGUSTINAS 1042
Nov-1.o

MOTOR a GAS POBRE!
MARCA "IMPERIAL"
Fabricación inglesa 35 H. P. efectivos, con su planta de gas y accesorios. Se entrega funcionando.
Verlo y tratar:
FUNDICION LIBERTAD
SANTIAGO :-: LIBERTAD 53

HACENDADOS
IMPORTANTE
GRAN OCASION
De comprar EXCELENTE MAQUINARIA, a precios sumamente bajos.
Por órdenes recibidas durante nuestra Exhibición de Maquinarias en la Exposición de Animales, daremos
20% DE DESCUENTO SOBRE
nuestros precios corrientes de lista en:
ARADOS Oliver Cóndor.
ARADOS Oliver Maravilla.
ARADOS Oliver para tractor.
ANEXOS frejoles trilladoras "Case".
ANEXOS trébol trilladoras "Case".
CILINDROS Boby.
ENSILADORAS "Ohio".
ENSILADORAS Boby.
HARNEADORAS Boby N.o 1.
MOLINOS a viento Estrella.
PICADORAS Huáscar.
QUEMADORES de paja sencillos Ransomes
RASTRAS Oliver para Tractor
SEMBRADORAS Jumbo.
PALAS Buey.
SACADORAS de papas.
TRACTORES "Renault".
TRACTORES "Case".
y 10% DE DESCUENTO SOBRE
nuestros precios corriente de lista en:
DESTRONCADORAS Perfecta.
MOLINOS Maquila.
MOTORES Ransomes.
DESGRANADORAS de Maíz, Virginia
PICADORAS Crowley.
RASTRAS Oliver de discos.
ROMANAS, Mc. Donald.
SEMBRADORAS de frejoles.
TRILLADORAS "Ransomes" para trébol.
TRILLADORAS "Case".
Indudablemente usted necesita una de estas máquinas
NO PIERDA ESTA MAGNIFICA OPORTUNIDAD
GRACE y Cía. (Chile) S. A.
HUERFANOS 1087
O-26

LA SOCIEDAD DE CIRUGIA DE CHILE

Entre las ramas que abarcan los conocimientos humanos, hay que fijar la atención en la aero-navegación, el automovilismo o la navegación aérea para encontrar un término de comparación a la rapidez con que ha evolucionado la cirugía. Hasta los tiempos de la guerra franco-prusiana de 1870, una pequeña herida hacía correr los más serios peligros de vida al que la recibía; una amputación, aunque fuera de un dedo, exponía al enfermo a sufrimientos enormes, a supuraciones prolongadas, y terminaba, como otras heridas, con la vida del paciente. En 50 años la cirugía moderna ha cambiado todo eso; en todo el mundo ha impuesto sus principios científicos y se encuentran hoy hasta en los puntos más remotos del orbe hombres capaces de emprender aquellas intervenciones, no sólo con la garantía absoluta de éxito, sino también, sin dolor y hasta sin que sea necesario recurrir a los anestésicos generales para adormecer o suprimir la sensibilidad.

Boston y edimburgo nos enseñaron en 1846, y 47, el arte divino de suprimir el dolor; París, Glasgow y Londres, el no menos prodigioso de destruir los agentes animados cuya presencia en una herida infecta al paciente y mina su existencia.

La supresión de la pérdida de sangre, o su reducción a proporciones compatibles con la existencia, o lo que es todavía mejor, que no extenúen las fuerzas de resistencia o de defensa del organismo, he ahí el tercer factor de primordial importancia que ha hecho pasar nuestro arte, en la mitad de una centuria, de los horrores de la operación terriblemente angustiosa y dolorosa, a una ciencia de precisión, casi matemática, y en que el dolor o es anulado por completo o figura sólo como un actor insignificante.

Anestesia, Antisepsia y Hemostasis, he ahí, pues, en síntesis la base de la ciencia del cirujano moderno.

Al desenvolvimiento y aplicación práctica de estos grandes principios debe nuestro arte los grandes triunfos que aplaude y pregona el público profano, asegurando que en sus progresos la cirugía ha superado en mucho a los que ha realizado la medicina propiamente tal. La extirpación de un tumor, la curación en diez o quince días de una grave enfermedad del hígado, la cicatrización perfecta de una herida bajo un solo apósito, sin dolor ni secreción alguna, son otros tantos hechos que a diario llevan la demostración de los progresos de la cirugía aun a los más reacios o timoratos para aceptarlos: son hechos, en efecto, que hablan por sí mismos con elocuencia imponente.

Pero los que así piensan, olvidan que el verdadero adelanto de las ciencias es armónico y uniforme, y que la medicina moderna traduce, antes que todo, su progreso por la prevención de las enfermedades y la higienización de las ciudades. Desde ese punto de vista sus progresos han sido de un valor inmensamente superior para la humanidad entera que los que ha obtenido la cirugía.

En Tokio, París, Santiago o Nueva York cada cirujano pone en acción exactamente los mismos principios fundamentales a que acabamos de aludir; sólo en la aplicación de sus detalles estriban las diferencias entre ellos. Esos detalles no tienen otra base, a su vez, que el talento del que los pone en acción y la rectitud de criterio que haya podido adquirir en su experiencia personal. Estas dos cualidades, susceptibles de llegar a un perfeccionamiento casi infinito, cuando van acompañadas, además, de cierta habilidad manual, constituyen al cirujano perfecto. Si la destreza manual y experiencia no van seguidas de la meditación, y animadas del espíritu de perfeccionamiento, sólo se llega a una habilidad mecánica: así se forma simplemente un operador.

El cuerpo médico chileno, consciente de los innumerables perfeccionamientos aportados a la ciencia de la cirugía, gracias, en gran parte, a los grandes acontecimientos de los últimos tiempos, y anhelosos, a la vez, por difundirlos y adaptarlos a nuestras exigencias, convencido de la utilidad que comporta el exponer esos adelantos ante una corporación en cuyo seno se discutan, tamicen y sancionen, acaba de realizar un gesto que hace honor a sus miembros y al país entero: ha fundado en Santiago

La Sociedad de Cirugía de Chile

Ante ese tribunal, análogo en su organización a la sociedad de la misma índole, de París, y cuyos estatutos han firmado ya los cirujanos más prominentes de la capital, acudirán, de hoy en adelante, los profesionales que sientan en su pecho la chispa inspiradora del progreso, la de la iniciativa feliz, o los que experimenten la necesidad de moderar, con su crítica razonada y serena, la impetuosidad de los jóvenes que querrían que el carro del progreso marchara a galope tendido.

"Con ánimo tesonero y entusiasta", reza el acta de su fundación, van a trabajar todos por "el progreso y la difusión de esta rama de la ciencia y arte de curar". Es un programa sencillo, pero de muy vastas proyecciones y cuya exteriorización había sido hecha de antemano por cada uno de los firmantes en trabajos y publicaciones dispersos: en adelante van a estar mejor encauzadas, van a contar con la sanción y la experiencia de la casi totalidad, y, en consecuencia, podrán servir de base para la escuela de cirugía de Chile.

Los corresponsales nacionales de esta corporación van a contar en la sociedad matriz con un centro científico, con un tribunal que dé sanción moral y prestigio a sus trabajos y donde cada colaborador va a recoger el fruto de la experiencia de todos.

Los trabajos y colaboraciones, lo mismo nacionales que extranjeros, van a ser publicados en folletos especiales que servirán de consulta a otros y contribuirán a llenar la aspiración de los socios fundadores: la difusión de los conocimientos de la cirugía.

Sinceramente deseamos próspera y muy larga vida a la nueva corporación científica chilena.

Dr. LUCAS SIERRA.

18 de Octubre de 1922.

DISCOS VICTOR

Oiga en los Discos Victor, los bailes de moda ejecutados con sin igual ritmo por las primeras orquestas del mundo.
Visítenos y se los haremos oir sin compromiso.
Distribuidores de la Fábrica
CURPHEY & CIA.
Santiago, Estado 67. Valparaíso, Esmeralda 99.

ALQUILO
CHALETS AMOBLADOS
SAN GABRIEL (Providencia).—En perfecto estado de conservación y aseo, buen chalet. Consta de: dos dormitorios, salón, comedor, antesala, escritorio, hall, baño instalado con califont a gas, tres piezas de servicio, jardines. Alcantarillado. Luz eléctrica y gas. Canon: $ 750.
VICUÑA MACKENNA.— Consta de salón, salita, comedor, costurero, cuatro piezas servicio, cocina a gas y otra de leña en bajos. Cuatro dormitorios, baño en altos. Luz eléctrica y gas. Jardín, parrón y gallinero. Canon: $ 900.
CASAS AMOBLADAS
EJERCITO.—Próxima a la Alameda.—Casa en altos recién refaccionados. Constan de cinco dormitorios, dos salones con parquet, antesala, escritorio, vestíbulo, galerías, tres piezas de baño, una con toda instalación, dependencias para servidumbre, patio y gallinero en bajos. Luz eléctrica y gas. Canon: $ 1,000.
Carlos Ossandón B.
Horas de Oficina: de 9 A. M. a 12 M. y de 2 a 5 P. M.

PRIMER CONGRESO DE LA JUVENTUD DEMOCRATA

EN LA CUARTA SESION DE TRABAJO CELEBRADA ANOCHE SE CONTINUO LA DISCUSION DEL PROBLEMA EDUCACIONAL, TRATANDOSE INTERESANTES TEMAS PROPUESTOS POR DIVERSOS DELEGADOS

Las comisiones reunidas ayer estudiaron numerosos trabajos e informaron proponiendo la aprobación general de todos ellos

Con actividad y entusiasmo se han proseguido ayer desarrollando las labores del Primer Congreso de la Juventud Demócrata, que se celebra en esta capital bajo los auspicios del Centro de Propaganda y del Directorio General del Partido.

Tanto las comisiones informantes, como la Convención misma, hicieron ayer un fecundo trabajo. Las primeras estudiando e informando numerosos temas propuestos por los congresales y la segunda concluyendo la discusión sobre el problema educacional en Chile.

Trabajo de las comisiones

A la hora de costumbre, en los salones del Club de la Reforma, San Diego 224, se reunieron las comisiones informantes, despachándose numerosos trabajos presentados al Congreso. Entre los principales pueden anotarse los que se refieren a la higiene en las Habitaciones y Liberación de la Contribución de Haberes de todos aquellos bienes que pertenezcan a sociedades de socorros mutuos y que se relacionen con la clase trabajadora.

La comisión de Reglamento y Programa, presidida por el presidente señor Wenceslao Villar, estudió e informó los siguientes trabajos.

Proyecto de reforma del Reglamento y Programa del Partido, por don Artemio Torres; y proyecto de reforma de la Constitución del Estado, de la Ley Electoral, por el señor E. Vicuña.

Aprobación general de los trabajos

Anoche se presentó a la Convención el siguiente proyecto de acuerdo firmado por miembros de las diversas comisiones informantes y que tiende a regularizar y facilitar el debate y discusión de los trabajos presentados:

El Primer Congreso Cultural y Social de la Juventud Demócrata, como norma que permita mayor eficiencia a sus trabajos, acuerda:

I. Aprobar en general todos los trabajos informados por las comisiones respectivas;

II. Nombrar comisiones revisoras que armonicen y coordinen las conclusiones propuestas, a fin de que éstas resuman las aspiraciones de la juventud, en orden económico, social y político;

III. Constituir una organización permanente de la juventud demócrata del país, con un cuerpo directivo en Santiago, e instituciones departamentales en provincias;

IV. Fijar la preferencia de las secciones que deben tratarse en las sesiones que quedan, especialmente materias internas, organización y propaganda, reglamento y programa político general.

Santiago, Octubre 25 de 1922. — **Héctor Alvarez, Serafín Soto, Antonio Vidal Cárdenas, Aquiles Concha.** — Firmamos manifestando que consideramos como de preferente atención las materias sobre: Cuestión Económica, Cuestión Internacional; Cuestión Social. — **Roberto Martínez, M. A. Mardones, Carlos Astete, R. Cristi, Luis A. Fajardo.**

La sesión de anoche

La sesión de anoche fué presidida por el presidente del Congreso, doctor señor Pedro A. Fajardo, y asistieron los vice, diputado señor Pradenas Muñoz, señora Celinda Arregui de Rodicio, secretarios señores González y Rodríguez y numerosos delegados.

Se dió lectura al acta de la sesión anterior, haciendo algunas observaciones sobre ella, siendo después aprobada.

Incidentes

En la hora de los incidentes el señor Luis Planells hizo una indicación en el sentido de que la sesión de mañana fuese celebrada en el local del Centro Demócrata, Rosas 1049. Se aprobó por unanimidad.

En seguida varios delegados formularon indicación, proponiendo la celebración de dos sesiones diarias, en la tarde y en la noche. Después de un breve debate se llegó a la siguiente conclusión:

El Jueves se celebrarán sesiones de 6.30 P. M. a 8 y de 9 y media a 12 M., en el local del Centro Demócrata.

El Viernes se celebrarán sesiones extraordinarias en las mismas horas, en el local del Centro Español de Santiago; y

El Sábado dos sesiones a la misma hora, en un local que se designará.

El señor Planells hizo nuevamente uso de la palabra para proponer se nombre una comisión que se encargue de las festividades que se llevarán a efecto después de la clausura del Congreso, quedando acordado que la misma comisión organizadora del Congreso tome a su cargo esta cuestión.

La indicación formulada por diversos miembros de las comisiones informantes para dar por aprobados en general todos los trabajos y que reproducimos más arriba, fué aprobada por unanimidad.

Orden del día

Entrando a la orden del día, se inició la discusión de los siguientes trabajos:

Sobre sociedades populares de educación sexual, enviado por la señorita Julieta Lanteri R., presidente de la Liga Argentina para los derechos de la mujer y del niño. Fué aprobado por aclamación unánime. Lo daremos en nuestra edición de mañana.

Moción presentada por la señora Celinda Arregui de Rodicio, sobre reforma de la enseñanza infantil, que fué aprobada:

"En la reforma de la enseñanza (que deberá ser racionalista) la **moral y la formación del carácter** deben ser obligatorias para ambos sexos, en la instrucción primaria y secundaria", desde el punto de vista del altruismo y de la solidaridad humana.

El concepto de patria

En seguida se dió cuenta de las siguientes conclusiones presentadas por el delegado señor Ramón Gutiérrez, en un trabajo sobre el concepto de Patria: "Ante las aspiraciones de una patria universal el Congreso de la Juventud Demócrata declara:

1.o Que acepta el ideal de una humanidad sin fronteras en que se nivelen los deberes o los derechos regidos por un principio de justicia y de libertad.

2.o Que no pudiéndose realizar este ideal mientras los hombres no tengan la clara visión de la fraternidad y la más alta educación liberadora;

Declara: que acepta y defiende el sentimiento de una patria territorial como escala educadora y legítima para llegar a las alturas de una comunidad universal en que no haya más que trabajo, fraternidad y paz".

Sobre este asunto se abrió un amplio debate, en el que tomaron parte numerosos delegados, quedando pendiente la discusión sobre la moción del señor Gutiérrez y la contra-proposición presentada por el señor García Oldini y que damos a continuación:

Considerando:

1.o Que el patriotismo es, por definición, un lazo que la unidad de necesidades y por ende de intereses e ideales crea en la colectividad;

2.o Que el capitalismo es una organización internacional para explotar a las comunidades nacionales;

3.o Que en las naciones actuales, sujetas al régimen capitalista no existe comunidad de necesidades, de intereses ni de ideales y que en consecuencia no son patrias;

4.o Que el capitalismo es antipatriota por definición y que mientras él exista, la Patria será una figuración engañosa destinada a desorientar el pensamiento de la colectividad:

El Congreso de la Juventud Demócrata declara que luchará por la abolición del capitalismo como único medio de llegar a la efectividad de la Patria y por ella a la Humanidad.

Por aclamación se acordó enviar el siguiente telegrama de saludo a la doctora señorita Julieta Lanteri R.:

"Doctora Julieta Lanteri.— Avenida Mayo 981.— Buenos Aires.— Argentina.

Congreso Cultural, Social y Político de la Juventud Demócrata de Chile, en su primera asamblea, tomó conocimiento de su valiosa adhesión y, como un homenaje a la más genuina representante de la intelectualidad femenina de la República hermana, acordó por aclamación nombrar a usted su miembro honorario.— **Dr. Fajardo, presidente.— Sra. A. de Rodicio, J. Pradenas Muñoz, Nolasco Cárdenas**, vice-presidentes.— **Benjamín González**, secretario".

Citaciones para hoy

Se ha citado especialmente para hoy a las comisiones de Unión y Labor Cultural de la Juventud y de Organización y Propaganda del Partido, en Rosas 1049, a las 5.30 P. M.

En el mismo local, a las 7 P. M. a la Comisión de Política General.

DERECHOS CIVILES Y POLITICOS DE LA MUJER

El Congreso Cultural y Social de la Juventud Demócrata celebrará una velada literario-musical el Viernes próximo, de 6 a 8 P. M. en el Centro Español, Merced, con el fin de que la congresal y vice-presidenta del Congreso, señora Celinda Arregui de Rodicio, dé lectura al trabajo que ha presentado sobre los Derechos Civiles y Políticos de la Mujer.

Se invita a todos los señores delegados con sus familias y a toda persona que se interese en este problema.

Las sesiones de hoy

El Congreso celebrará hoy dos sesiones en el local del Centro de Propaganda Demócrata, Rosas 1049 y estarán destinadas a tratar temas sociales, económicos y políticos.

LOS ARREGLOS DE WASHINGTON [illegible] CONGRESO

POR FALTA DE NUMERO NO CELEBRO AYER LA SESION DE 2.30 A 4 P. M.

Se destina al debate internacional la orden del [illegible] sesión ordinaria, suprimiéndose la nocturna

La renuncia de la mayoría de la Comisión [illegible] fué rechazada

A invitación del Presidente de la Cámara, hoy [illegible] una reunión de Comitees Parlamentarios [illegible] ocuparse de la tramitación del Protocolo

La Cámara de Diputados no celebró ayer, por falta de número, la sesión secreta fijada para las 2.30 P. M.

Asistieron los señores Adrián Vicente, Bórquez Francisco, Castro de Carlos, Celis M. Víctor, Concha R. Luis Ambrosio, Cordero A. Nicolás, Correa Roberts Hernán, González C. Luis A., Gutiérrez Artemio, Maza José, Medina Remigio, Mujica Horacio, Navarrete J. Manuel, Navarro Ocampo Luis, Pouchucq Roberto, Pradenas M. Juan, Rivas Vicuña Pedro, Rodríguez Aníbal, Rojas Mery Eulogio, Rosselot Alejandro, Salas Romo Luis, Silva Matías, Urzúa Jaramillo Oscar, Videla Ramón Ernesto, Yrarrázaval L. Joaquín, Yrarrázaval S. Miguel Luis.

El señor Irarrázaval S., entra ayer al debate

Como se había anunciado en nuestra edición anterior, la Cámara acordó ayer destinar la orden del día de la sesión ordinaria, al debate internacional, suprimiéndose la sesión nocturna.

El diputado por Santiago, señor Yrarrázaval, entró al debate impugnando los acuerdos de Washington, dejando pendientes sus observaciones.

Se nos informa que, en el curso de la sesión se habría producido un incidente entre los diputados señores Urzúa Jaramillo, Tizzoni y de Castro, con motivo de la indicación que el segundo hiciera para que se aplicara el Reglamento a este debate, limitando el tiempo de los oradores.

Reunión de Comitees Parlamentarios

El Presidente de la Cámara, señor Rivas Vicuña, ha citado a los Comitees Parlamentarios a una reunión que se celebrará hoy a las 11 de la mañana, la que tiene por objeto cambiar ideas sobre la tramitación del Protocolo en la Cámara, es decir, sobre la manera de apresurar su despacho.

Según se nos informa, el Comité Conservador habría acordado ayer no concurrir a esta reunión, en atención a que en concepto de los diputados de esa minoría, son hasta este momento contrarios a los acuerdos de Washington y, en consecuencia, este Comité no se sentiría con la fuerza suficiente para tramitar en alguna forma prematura la libertad de los diputados para discutir tan trascendental problema.

En la misma situación se encontrarían otros Comitees parlamentarios.

Renuncia de la Comisión de Relaciones

Como lo adelantaba nuestro colega "Los Tiempos" en su edición de ayer tarde, en la hora de incidentes de la sesión, se puso en segunda discusión la renuncia de la mayoría de la Comisión de Relaciones Exteriores.

Momentos antes, el presidente de esta Comisión, señor [illegible] los A. Ruiz, se adhirió a la renuncia de sus colegas.

Votadas las renuncias fueron rechazadas por 47 votos contra 6 abstenciones.

El diputado señor [illegible] Vicuña insistió en su renuncia, dándole el carácter de indeclinable. Igual actitud asumieron otros diputados.

Cigarrillos
CASINO
con tabaco hebra y boquilla Ambré.

FORMAS DE APROBACION

Se han hecho observaciones en algunos órganos de la prensa sobre la forma de Proyecto de Acuerdo que el Senado adoptó para pronunciarse sobre el Protocolo de Washington y se ha afirmado que lo correcto es un proyecto de ley.

La práctica uniforme en el Congreso ha sido la misma que siguió el Senado. Ella fué establecida desde el primer tratado que se aprobó poco después de dictada la Constitución de 1833. La redactó don Mariano Egaña, verdadero autor de nuestra Carta Constitucional, y ha sido seguida con uniformidad. No conocemos ningún caso en que se haya aprobado un tratado por medio de un proyecto de ley, y si hay alguno, será una excepción. Dentro de la exacta aplicación de los preceptos constitucionales corresponde sólo un "proyecto de acuerdo".

Las citas de opiniones que se hacen a este respecto [illegible] de ayer, son a nuestro [illegible] neas. Correspondiendo [illegible] tivo tratar con las [illegible] tranjeras y ratificar [illegible] el Congreso presta [illegible] por un simple acuerdo [illegible] él no puede considerar [illegible] fe de la República.

Después de ratificados [illegible] ner fuerza de ley y [illegible] pero se equiparan a [illegible] son obligatorias para [illegible]

Otra cosa es la forma [illegible] tación de los proyectos [illegible] do. A falta de regla [illegible] sigue la establecida para [illegible] yectos de ley, y vas [illegible] una a otra Cámara. [illegible] tratados concierne, [illegible] ha presentado, salvo [illegible] colo Billinghurst-Larreta [illegible] hubo desinteligencias [illegible] Cámaras, pero no [illegible] en la generación de la [illegible]

NOTAS POLITICAS Y PARLAMENTARIAS

EL H. SENADO APROBO AYER EN GENERAL EL PROYECTO DE LEY DE PRESUPUESTOS PARA 1923

El Directorio General Demócrata se reunirá extraordinariamente el Sábado próximo, para ocuparse de los pactos políticos y electorales de Alianza Liberal

La Junta Ejecutiva Liberal Aliancista tratará mañana de la situación política

La interpelación que el señor Huneeus anunciara al Ministro de Instrucción Pública, sobre la lotería de la Universidad de Concepción, quedará aplazada hasta conocer el dictamen del Consejo de Defensa Fiscal, sobre la legalidad de dicha Lotería

El Centro Liberal de Santiago acuerda un voto de aplauso y adhesión a la campaña fiscalizadora del diputado don Ismael Edwards Matte

SITUACION POLITICA

La Junta Ejecutiva Liberal Aliancista se reunirá mañana, para ocuparse de asuntos de actualidad política, relacionados con diversos actos del Gabinete Izquierdo-Aldunate, y para resolver el conflicto que se ha producido en la asamblea de Antofagasta, con motivo de la próxima elección complementaria.

LEY DE PRESUPUESTOS

El Honorable Senado aprobó ayer en general la Ley de Presupuestos para 1923, después de un debate en que tomaron parte los Senadores señores: Barros Errázuriz, Silva Cortés, Torrealba, Concha S., Edwards, Tocornal, Claro Solar y el Ministro de Hacienda, señor Edwards Matte.

PACTOS POLITICOS DE LA ALIANZA LIBERAL

Conforme a un acuerdo vigente, el Directorio General Demócrata, se reunirá extraordinariamente el Sábado próximo, para ocuparse de las modificaciones que los Partidos Radical y Liberal introdujeron a los pactos políticos de Alianza Liberal.

Es posible que en esta misma sesión se alcance a designar la comisión que debe concurrir con los partidos nombrados al estudio de pactos electorales para 1924.

ELECCION SENATORIAL DE ANTOFAGASTA

En el expreso de la mañana de ayer se dirigió a Valparaíso, para tomar el vapor que ha de conducirlo a Antofagasta, el senador señor don Ladislao Errázuriz, miembro de la Comisión Parlamentaria que vigilará los procedimientos electorales del Domingo próximo.

INCIDENTE REGLAMENTARIO

En la sesión de ayer se produjo un desagradable incidente entre el diputado por Lautaro, señor don Juan Pradenas Muñoz y el Presidente de la Cámara, señor don Pedro Rivas Vicuña, que originó un reclamo del primero sobre la conducta de la Mesa.

Puesta en votación la conducta de la Mesa Directiva fué aprobada por 48 votos contra 3 y 3 abstenciones.

En otras columnas publicamos la versión oficial de la sesión y en ella puede consultarse este incidente.

SOBRE LA UNIVERSIDAD DE CONCEPCION

En la sesión de ayer del Senado, se reanudó el debate sobre la lotería implantada en Concepción para el sostenimiento de la Universidad de esa ciudad.

Terciaron entre otros los Senadores señores: Ochagavía, Aguirre Cerda, Concha Luis E., Huneeus y Zañartu don Enrique.

En cuanto a la interpelación que se dijo en la prensa de ayer, había anunciado el Senador señor Huneeus, parece que este parlamentario habría determinado aplazar sus propósitos hasta conocer el informe que el Consejo de Defensa Fiscal debe dar sobre los antecedentes que el Gobierno le envió en consulta.

DIRECCION DEL INSTITUTO PEDAGOGICO

Se nos informa que el Diputado señor Tizzoni, que está inscrito en primer lugar, tratará en la sesión de esta tarde de asuntos relacionados con el problema de la educación especialmente la situación un tanto anómala que se habría creado a la dirección del Instituto Pedagógico, con la renuncia del titular, doctor Lenz.

LEY DE HERENCIAS

El Ministro de Hacienda, señor Edwards Matte, agitará esta tarde en el Senado la discusión del proyecto sobre contribución a las herencias y donaciones.

FERROCARRIL DE LEBU A LOS SAUCES

Por asentimiento tácito se aprobó ayer, en la Cámara, una modificación a la ley de concesión para la construcción del Ferrocarril de Lebu a Los Sauces.

ALZA DEL PRECIO DEL CARBON

El diputado señor Navarrete formuló en la sesión de ayer diversas observaciones sobre el problema del precio del carbón, insistiendo en la absoluta necesidad que hay de que se dicte una ley proteccionista para esta industria nacional.

CENTRO LIBERAL
(Versión oficial)

Antenoche con numerosa asistencia celebró sesión este Centro político, presidido por el señor Enrique Ramírez Rodríguez, actuando de secretario el señor Jorge Medina Valderrama.

Se leyó el acta de la sesión pasada, la que fué aprobada. Igualmente fué leída la cuenta de inversión de los fondos destinados a la celebración del 17.o aniversario y fué aprobada en igual forma.

En la hora de los incidentes se promovió un extenso debate acerca de la actitud asumida por el Diputado por Santiago, don Ismael Edwards Matte con respecto a la fiscalización de los actos del actual Gobierno, acordándose por aclamación el siguiente proyecto de acuerdo:

"El Centro Liberal, en presencia de los últimos incidentes en que se ha visto envuelto el Diputado por Santiago, señor don Ismael Edwards Mantte, con motivo de su enérgica campaña de fiscalización parlamentaria, acuerda adherir amplia y entusiastamente a su valiente y tesonera labor y manifestarle al mismo tiempo los aplausos que le merece a la juventud liberal tan patriótica actitud."

A continuación se pasó a tratar de la forma en que algunos elementos oficiales pretenden coartar la libertad de que deben gozar los parlamentarios para juzgar como estimen conveniente los actos del Gobierno. Terciaron en este debate los señores: Ramón Sanz, Larraín Bravo, Figueroa, Ramírez Rodríguez, y se aprobó por unanimidad el siguiente voto:

"El Centro Liberal acuerda protestar enérgicamente por la forma personalista e insidiosa con que determinada prensa y ciertos elementos parlamentarios adictos sin reservas a la actual Administración, pretenden acallar la obra fiscalizadora que, inspirada en la defensa de los intereses públicos y nacionales, ejercitan en el Congreso algunos representantes del pueblo".

Finalmente, y después de un cambio de ideas en el que hubo unanimidad para apreciar la inconveniencia de que el actual Presidente de la República haya quebrantado la costumbre tradicional de sus antecesores en este alto cargo de abstenerse de tomar parte en las luchas y actividades internas de los diversos partidos políticos, el Centro, a indicación del señor Ricardo Larraín Bravo, tomó por unanimidad el siguiente acuerdo:

"El Centro Liberal protesta de la inusitada actitud del Presidente de la República al asistir últimamente a una reunión de carácter netamente político y partidarista".

Por haber llegado la hora se levantó la sesión.

HOMENAJE A MAC-IVER

EL PREPARADO POR LA JUNTA CENTRAL RADICAL SE EFECTUARA EL SABADO 4 DE NOVIEMBRE PROXIMO, EN EL TEATRO MUNICIPAL

El Sábado 4 de Noviembre próximo, a las 5.30 P. M., se efectuará en el Teatro Municipal de esta capital, la gran velada fúnebre preparada por la Junta Central del Partido Radical, como un postrer homenaje a la memoria del ilustre hombre público, don Enrique Mac-Iver.

La Comisión Organizadora de este acto ha confeccionado un brillante programa, cuyos números principales serán los discursos que los señores don Carlos Alberto Ruiz y don Fidel Muñoz Rodríguez pronunciarán a nombre de la Junta Central y de la Asamblea Radical de Santiago, y una Elegía recitada por su autor el poeta don Víctor Domingo Silva.

La Comisión Organizadora invitará a este acto al Presidente de la República y a distinguidas personalidades políticas y sociales de la capital.

PARTIDO RADICAL

CLUB RADICAL DE LA 10.a COMUNA.—Anoche celebró junta general ordinaria esta institución, bajo la presidencia accidental del señor Juan Oliveira y con la concurrencia de numerosos socios.

Se dió cuenta del estado anual de tesorería, el que fué aprobado por unanimidad.

Fueron elegidos por un período reglamentario los siguientes directores: Pedro Castro, Alejandro Bravo, Juan Oliveira, Juan Orellana, Alfredo Castro, Julio Rojas, Alfonso Claverié, Julio Pérez, Juan Alvarez, Manuel Pizarro y Luis Arce.

Como miembros de la junta revisora de cuentas fueron designados los señores Juan Body y Abel Quezada.

Se acordó solemnizar la inauguración del nuevo local del Club, situado en Ñuble 1165, con una comida que tendrá lugar el próximo Sábado 28 del presente a las 8.30 P. M.

Los señores socios y demás personas que deseen adherirse a la manifestación, podrán hacerlo por intermedio de cualquier miembro de la institución o del señor administrador del Club.

PARTIDO LIBERAL

CENTRO LIBERAL ALIANCISTA.—Para mañana Viernes, a las 10 P. M., se ha citado a este Centro en el local del Club Liberal.

Se encarece la asistencia por haber importantes asuntos que tratar.

PARTIDO DEMOCRATA

PROYECTO DE ACUERDO PRESENTADO POR EL DIRECTOR GENERAL DON AMADOR QUINTEROS EN LA SESION CELEBRADA ANOCHE POR EL DIRECTORIO GENERAL DEL PARTIDO DEMOCRATA.—El Directorio General Demócrata considerando:

1.o Que los pobres de Parral son de las clases trabajadoras y vienen reclamando desde hace tiempo con toda justicia de que no se les defraude en sus intereses quitándoles su patrimonio o sea la herencia que en su testamento les dejó la señora Lucía Urrutia de Arce, que asciende como a ochocientos mil pesos, y cuyos réditos por expresa voluntad de la benefactora deben repartirse anualmente a los pobres de Parral.

2.o Que el señor don Luis Fidel Yáñez, defensor legal de éstos y en quien recayó en conformidad al testamento la facultad de nombrar a la persona que deberá hacer el reparto anual, eligió para que lo hiciera, creyendo que los intereses de los pobres quedarían mejor resguardados, a la Honorable Junta de Beneficencia de Parral; pero que ésta creencia ha resultado completamente errónea.

3.o Que la Honorable Junta de Beneficencia, a lo contrario de lo que se figuró el señor defensor de los pobres, muy lejos de ampararlos en sus intereses pretende defraudarlos invirtiendo en diferentes obras el dinero que no le pertenece, contraviniendo así abiertamente la voluntad suprema de la testadora y al único encargo que le encomendara el señor Yáñez en uso de la facultad que le otorgó el testamento: Hacer el reparto equitativo anualmente entre los pobres de los réditos que produzcan el capital, los cuales suman ahora doscientos veintitrés mil pesos.

4.o Que como el encargo conferido a la Honorable Junta de Beneficencia no emana del mismo testamento, dado lo cual sería irrevocable, sino del señor defensor de los pobres, don Luis Fidel Yáñez, es en conformidad con nuestras leyes revocable.

5.o Que a pesar de que, por tratarse de algo netamente particular la única autoridad a la que legalmente le sería dado inmiscuirse en este asunto serían los Tribunales de Justicia o el Ministro de esta repartición; sin embargo, la Junta de Beneficencia, para apoyarse en algo siquiera con visos de legalidad, ha solicitado la aprobación del Ministerio del Interior para llevar a cabo la malversación acordada de los bienes de los pobres y en el Ministerio está ya redactado el decreto de aprobación; y

6.o Que es deber primordial del partido demócrata defender contra cualquier persona, o contra toda autoridad a las clases trabajadoras que son los pobres, y mucho más cuando, como en este caso, se trata de arrebatarles su fortuna, lo que parecería un sarcasmo increíble, si no constara de documentos públicos, el Directorio General Demócrata acuerda:

a) Haciendo suyo la causa de los pobres de Parral, encarecer a sus representantes en el Parlamento y en el Gobierno la necesidad que hay para el prestigio del partido que ellos pongan todo su empeño para que no se lleve a cabo el atentado indecoroso que, en contra de toda justicia y de las clases pobres de la sociedad, se pretende consumar; y

b) Pedir al señor Ministro de Justicia, interponga su alta influencia o su autoridad, si fuera necesario, para con el defensor de los pobres, señor don Luis Fidel Yáñez, a quien, por otra parte, los pobres de Parral le están agradecidos y reconocen su correcto proceder en este asunto, revoque el nombramiento que hizo en favor de la Junta de Beneficencia y nombre otras personas en las cuales el pueblo tenga confianza, y estén representadas las clases trabajadoras para que se encargue de hacer anualmente el reparto de los réditos tal como está dispuesto en el testimonio y en la fundación del censo, todo con arreglo a la ley.

CENTRO DEMOCRATA SAN EUGENIO Y MIRADOR.— Para el Domingo 29 del presente, a las 2 de la tarde, están citados los miembros de este centro político a junta general, con el fin de proceder a la elección de Directorio para el año 1923.

Mucho se encarece la asistencia, y puntualidad en la hora, porque a las 3 de la tarde tiene anunciada una visita el regidor demócrata don Nicasio Retamales, a fin de hacer entrega de documentos de importancia que trajo del Brasil, para la Sociedad Juventud Esperantista residente en este barrio. Esto es retribución a unos mensajes que esta Sociedad enviara a Río Janeiro por intermedio de este correligionario.

CENTRO PROGRESISTA 20 DE NOVIEMBRE.—Conforme a lo acordado en la última sesión del directorio de este centro, se ha citado a junta general ordinaria a todos los miembros componentes de esta entidad política para hoy Jueves, a las 8 1|2 P. M. Local, San Pablo 1636, en el Galleguillos Lorca.

Se recomienda la asistencia de todos sus miembros, especialmente de los señores Araya Escon; Flores Vargas; A. Muñoz Toro; Bize; Jiménez; Saavedra; Guerra; Arturo Vera; Luis Silva; P. Jorquera; Manuel Astengo; Espinosa; Pedro N. Pinto; y demás socios que tienen firmado los registros de este centro. Se resolverán asuntos de suma importancia y de actualidad para la buena marcha del centro.

CENTRO DEMOCRATA "ISAIAS GONZALEZ." — De orden del presidente don Vicente Adrián, cítase a sesión de asamblea general para el Viernes 27, a las 9 P. M., en su local San Pablo esquina de Morandé.

Habiendo importantes asuntos que tratar relacionados con el próximo beneficio, con la personería jurídica del centro y en atención a que se acerca la lucha interna de elección del Directorio de la Agrupación Departamental, se encarece la asistencia de todos los miembros de este centro, especialmente a todas las comisiones en ejercicio.

COMITE EJECUTIVO DOCTRINARIO. — Para hoy Jueves, a las 9 P. M., en San Diego 224, se ha citado a sesión ordinaria de este comité. Se encarece la asistencia.

EN EL CENTRO "LA REFORMA".—Pocas veces el local de este Centro, ubicado en la calle San Diego 224, se ha visto tan concurrido de miembros del Partido Demócrata, como el Sábado último, con motivo de realizarse una sabatina y comida íntima en honor del entusiasta correligionario, señor Francisco Oliva.

El local estaba regiamente engalanado con guirnaldas y plantas verdes que le daban un magnífico aspecto; en una bien servida mesa, tomaron colocación unos sesenta comensales, que fué presidida por el presidente de la 7.a Comuna, señor Serey Valencia, quien tenía a su derecha al festejado, señor Oliva y al regidor señor Nicasio Retamales, y a su izquierda, al regidor señor Quiroga y al señor Ricardo Guerrero.

A la hora del café, ofreció la manifestación el señor Serey en un discurso que fué bastante aplaudido, dió a conocer los méritos que adornaban al festejado y lo presentó en su vida moral, social, política. Le siguieron en el uso de la palabra los señores Abelardo Daza, Bernardo Quiroga, Wenceslao Villar, Ricardo Guerrero, Nicasio Retamales, el señor Francisco Oliva, don Armando Lillo, de la prensa; don Manuel J. Escobar, don Honorio Henríquez y don Julio Ramírez, que cerró la manifestación.

Excusaron su inasistencia, adhiriéndose a la manifestación, los señores Luis A. Muñoz, Juan Rebolledo, Máximo Montenegro, Desiderio Renault, M. J. Méndez y Alberto González, cuyas excusas fueron leídas en medio del mayor entusiasmo.

Reinó entre los asistentes la más franca camaradería y se hicieron fervientes votos porque siempre se celebraran estas fiestas de confraternidad, compañerismo y afectos democráticos.

PARTIDO LIBERAL-DEMOCRATICO

CENTRO DE PROPAGANDA.—Como lo hemos anunciado, hoy, a las 9 P. M., en el Club Presidente Balmaceda, Compañía 1238, se llevará a efecto la sesión a que ha sido convocado el Centro de Propaganda del Partido Liberal Demócrático, con el objeto de elegir la nueva Mesa Directiva de esta colectividad política.

Se nos pide encarecer la asistencia y la puntualidad a esta importante reunión.

PARTIDO POPULAR

Se ha citado al Consejo Ejecutivo a sesión ordinaria para hoy Jueves 26, a las 9 P. M., en la secretaría general, Arturo Prat N.o 16.

Entre otras materias deberá ocuparse del ataque que ha sido víctima el Partido desde una asamblea política.

PARTIDO CIVICO FEMENINO

Hoy Jueves, a las 6 P. M., principiarán las clases de Derecho Civil que el distinguido abogado, señor Jorge Solís de Ovando dará graciosamente en el local de este Partido, Santo Domingo 849.

Puede asistir toda persona que desee.

PARTIDO CONSERVADOR

CLUB OBRERO CONSERVADOR, (Arturo Prat 660).—El Viernes 20 celebró sesión de Directorio esta institución política, siendo presidida por el vice, don Daniel Vargas, asistiendo los directores: señores Loyola, Raposo, Espinoza, Bustamante, Alvarez, Pérez, Astudillo; el tesorero señor Agüero y el prosecretario; aprobada el acta y tramitada la cuenta, se pasó a nombrar la comisión de propaganda política, eligiéndose para ello a los directores señores Pérez, Alvarez Agüero y Soto; en seguida se nombró a don Froilán Alvarez director en propiedad en reemplazo de don Luciano Acevedo que termina que en su mandato. Habiendo hecho renuncia de su puesto el archivero y el protesorero, se llenarán estas vacantes en la próxima sesión.

En la orden del día se debatió extensamente la actuación del regidor señor Walker, por los conceptos emitidos en la nota que mandó al Directorio Departamental [illegible] ataca al Club Obrero [illegible] pronunciamiento para [illegible] Viernes 27, por ser [illegible] P. M.

COMUNA DE [illegible] — [illegible] rectorio comunal del [illegible] servador en esta Comuna [illegible] dado constituído en la [illegible] ma:

Presidente, don [illegible] Larraín.

Vicepresidente: don [illegible] na.

Secretario y tesorero, [illegible] Echenique Letelier.

Directores: don [illegible] nez, don Jorge Ruiz [illegible] turo Valdivieso, don [illegible] rrázaval, don Ubaldino [illegible] Francisco Piñeiro.

El Directorio acordó [illegible] Asamblea a sesiones [illegible] Domingos primeros de [illegible] las dos y media de la [illegible] local de costumbre. [illegible] reunión se verificará [illegible] de Noviembre, pudiendo [illegible] todos los conservadores [illegible] muna, aunque no se [illegible] aún en los registros de [illegible]

PARTIDO NACIONAL

CENTRO NACIONAL [illegible] **oficial).**—Como está [illegible] los Viernes ha celebrado [illegible] nes de asamblea este [illegible] tico bajo la presidencia [illegible] llermo Echavarría.

En las sesiones del [illegible] asistencia de algunos [illegible] rios, de don Fernando [illegible] candidato a senador por [illegible] provincia de Maule, y de [illegible] Valdés, Varas don Arturo [illegible] Vega Macher, Sotomayor [illegible] Delgadillo, Puelma, [illegible] rros Torres, Barón [illegible] mo y Arturo, Berton [illegible] Villalobos, Ceballos, [illegible] otros, se tomaron los [illegible] acuerdos:

1.o Enviar una nota [illegible] ción al regidor [illegible] Emilio Silva Espic por [illegible] en el asunto de las [illegible]

TUBOS MANNESMANN
DE ACERO SIN COSTURA
Para Calderos y Motores
Seguridad absoluta en Servicio-Duración indefinida
Sociedad Tubos Mannesmann Ltda.
Agustinas 1224-Santiago-Casilla N.o 3177-Teléf. 2235

...s eléctricos y por su exalta... al cargo de primer Alcalde, en ...puesto confía el Centro seguirá ...do los intereses de la ciudad ...levantada energía que lo ca...

...Enviar una carta de condo... a la señora viuda del Almi... Montt por el sensible falle... ...o de este eminente servidor ...que ha revestido los ca... ...de duelo nacional.

...brió debate sobre política ge... quedando pendiente, hasta que ...a término a las gestiones que ...endiente la Junta Ejecutiva, ... Unión Nacional.

...conversaciones sobre el Pro... de Washington y después de ...tensa discusión reinó el am... ...de considerarlo cuestión ...en vista de la escasez de ...ntos para pronunciarse en ...en contra.

...dicación del señor Leonel Sa... apoyada por los señores Va... Vergara y otros, se acordó en... ...estudio de la Reforma del ...ma y Reglamento del Partido ...siderar que tanto en sus ...ios como en el régimen in... ...había necesidad de introducir ...iones, de acuerdo con el pro... ...y evoluciones de los últimos ...Quedó pendiente este asun... ...con la palabra el señor Sa... ...para darle todo desarrollo en ...óxima asamblea.

...cordó invitar a todos los co... ...narios y recomendar su asis... ...en vista de la importancia ...viste para toda nuestra co... ...dad para el Vierne, a las 9 1|2 ...M.

...vantó la sesión.

...bre cerramiento de ...minos en Los Sauces

...telegramas de Angol que ... la prensa de ayer, y uno ...por don Máximo Krone... ...enden a engañar a la opi... ...pública desfigurando un he... ...carácter privado que afecta ...tereses particulares, con... ...dolo en asunto de interés ...ico.

...señor Kroneberg se cree au... ...para impedir el tráfico de ...minos que cruzan su propie... ...que están en uso desde tiem... ...emorial. Yo y otros muchos ...que tenemos fundos detrás ...or Kroneberg y que hemos ...siempre de esos caminos pa... ...stros menesteres agrícolas ...esentamos al Gobierno pi... ...e que no autorice a la fuerza ...destacada en el fundo del Kroneberg para que éste por ...te sí resuelva una cuestión ...vidumbre de tránsito que es ...minio de la autoridad judi... ...o creo, y conmigo toda per... ...cional, que si una servidum... ...va una propiedad, el afec... ...n esa servidumbre no puede ...irla, si perjudica intereses ...ceros, como ocurre en este ...si no por sentencia judicial. ...ese el señor Kroneberg a ...icia: hágale presente las ra... ...que lo abonan para eximir... ...esa servidumbre y si ella lo ..., nosotros los perjudicados, ...mos que acatar sus fallos. ...uerer resolver este punto de ...o con Carabineros, amena... ...con la intervención del Mi... ...de Alemania, es pretender ...se fuera de la ley que rige ...todos los habitantes de este ...

...Todo lo que se asevera en los ...s telegramas sobre supues... ...altos y violencias, es comple... ...e falso. No ha habido nada.

J. AUGUSTO SMITMANS.

Bellas Artes.

EL SALON OFICIAL

III

...pinosa, Ossandón Guzmán, En... ...Petit, Plaza Ferrand, ... Alegría.

...guras de antigua consagra... ...se han presentado a este sa... ...n el ímpetu y la abundancia de los primeros tiempos. Es ...ible. Revela esta actividad y ...terés que el éxito y la la... ..."de encargo", que es su se... ...inevitable, no han adorme... ...el entusiasmo íntimo por el ...el afán de perfección con...

...presencia de los antiguos, ...s maduros que ya conocen ...ria de las recompensas, da ...salón una fisonomía distin... ...anterior, una fisonomía que ...e salir ganando. El año pa... parecía un torneo de jóve... ...exclusivamente, de firmas nue... ...nas de promesas.

...Eucarpio Espinosa, en el ..., presenta un cuadro que ...el más hermoso de en... ...s que figuraron en su ex... ...n de ahora tiempo en la Sa... ...as y Calvo. Ese pedazo de "Luz y sombra", agreste y ...o, está todo lleno de tran... ...d y presta al espíritu una ...ón de reposo sólo compara... ...la que se experimenta en ...cia del horizonte marino, ...l cielo gris y ante la manse... ...e de la mar. Los lomajes ...os a trechos por un sol pá... ...ndulan desvaneciéndose en ...ancia y en la impalpable ...de la lejanía. Es un paisa... ...ero, sobrio, sin toques de ...: gusta precisamente por ...

...Marcial Plaza Ferrand, ade... ...e un retrato muy correcto, ...odo muy en su lugar, con ...expresión de calidades, co... ...y proporciones, presenta ...omposición: "Fumadoras de ...en que hace gala de sus ...antes recursos. No se está, ...lmente, en condiciones de ...r la mayor o menor exac... ...de un cuadro descriptivo de ...s de esta especie. El espec... ...habrá, pues, de limitarse, ...las "Fumadoras de opio" del ...maestro, a admirar la gra... ...moniosa de ese suave juego ...es que se disputan el am... ...penumbroso del cuarto, el ...ono de las actitudes, las to... ...des agradables de las carnes ...ropas de las fumadoras.

...Carlos Ossandón Guzmán ...cia en este género de tor... ...en forma auspiciosa y pro... ...ora, con una serie de "pas... ...reveladores de espléndidas ...ciones en trance de desenvol... ...nto. Su "Veterano" y el re... ...de un "chauffeur" son dos ...entes aciertos de carácter y ...presión.

...los dos cuadros que consti... ...el envío de la señorita En... ...a Petit, nuestras preferen... ...se inclinan al "Retrato", que ...parece una de las telas más ...santes del torneo. Hay no... ..., hay originalidad indiscuti... ...en esa manera de comprender ...trató, en ese afán de sínte... ...simplicidad, que conduce a ...aliosos resultados. Nos hace ...dar esta manera suelta y des... ...da de modelar, a los moder... ...retratistas franceses.

...tre los paisajistas, Strozzi se ...ne con la rica coloración de ...ol de tarde", que nos da una ...ción de inmensidad y de ...leza incomparables.

S.

Vida Social

EN EL INTERNATIONAL SPORTING CLUB.—

En el elegante chalet que el International Lawn Tennis Club posee en sus amplias instalaciones de Belalvista, se verificó anoche el banquete que esta prestigiosa colectividad ofrecía en honor del campeón suramericano de tennis, señor Luis Torralva, y de la delegación que participó en representación de nuestro país en el segundo certamen continental por la Copa Mitre.

La manifestación revistió especial brillo, constituyendo una delicada exteriorización de aplauso y simpatía hacia los dignos exponentes de esta interesante rama de la cultura física que en forma por demás brillante representó los colores nacionales en las pistas bonaerenses.

ASISTENTES A LA COMIDA

Ofreció el banquete el vice-presidente del International, señor Alfredo W. Betteley, contestando a nombre de los festejados el presidente de la delegación doctor Luis Vargas Salcedo.

Hicieron uso de la palabra a continuación el señor Alberto Sánchez, a nombre del Santiago Lawn Tennis Club y el señor Guillermo Labarca, este último en forma tan elocuente que impresionó vivamente al auditorio.

Terminado el banquete, se siguió una animada reunión social que se prolongó hasta después de media noche.

Entre los asistentes anotamos a las siguientes personas:

Señoras: de Torralva, de Betteley, de Harnecker, de Vargas Salcedo, de Laurence, de Labarca, de Bierwith, de Webb, de Corner y de Videla.

Caballeros y jóvenes, señores: Alberto Sánchez, Carlos Ossandón, Luis Harnecker, E. Corner, Severino Torralva, doctor Carlos Doren, doctor Luis Vargas Salcedo, doctor Alfredo Betteley, doctor Ibarra, doctor Icaza, doctor W. Contrucci, doctor Kamplan, Baldomero Palma, Luis Webb, Hernán Herrera, Ernesto Cristi, Guillermo Labarca, Alfredo Silva, Humberto Videla, Enzo Forlivesi, Tomás Sargent, José Dalgalarrando, Raúl García, Domingo y Luis Torralva, Fritz Bierwith, Carlos Rojo, Armando Band, Jorge Mae Jones, Alfredo Valenzuela, Ernesto Cerry, Omar Salvo y Ventura Huerta.

CIGARRILLO HABANO
MURIAS
ES EL MEJOR

BAILE EN EL SANTA LUCIA.— Pasadas ya las fiestas estudiantiles que con tanto éxito se celebraron en el Santa Lucía, se reanudan hoy los bailes de la Terraza Caupolicán, a las 6 1|2 de la tarde.

Durante la actual temporada, el numeroso público asistente a estas reuniones ha podido ver la iluminación eléctrica con que se ha dotado a la Terraza Caupolicán y caminos anexos, que puede contemplarse de toda la ciudad.

Este adelanto y la nueva medida tomada por la empresa de contratar todos los Domingos una banda militar que toca alternadamente con la orquesta, proporcionando así música permanente, ha sido especialmente aplaudido, y ha sido la causa principal de los consecutivos llenos con que se ha visto favorecida la mencionada Terraza últimamente.

ATENEO GABRIELA MISTRAL.— Hoy, a las 4 3|4 P. M., se reunirá el directorio de esta corporación.

SEÑORITA ISABEL RODRIGUEZ FORNES, QUE HOY CONTRAERA MATRIMONIO, PRIVADAMENTE, CON EL SEÑOR EDUARDO MOORE MONTERO

GRAN VENTA
EN
AHUMADA 274
CASA MAC ROSTIE
ENTRE AGUSTINAS Y HUERFANOS

VESTIDOS Confeccionados en rico crepé de hilo y en todos colores, c|u. a... $ 78.-

VESTIDOS Confeccionados en velo de hilo, gran variedad de colores, c|u. a... $ 39.50

Sombreritos Para niñitos y bebés, de alta novedad, en diferentes calidades.

MEDIAS De rica seda, en todos colores, par a... $ 9.90

MEDIAS De hilo, en gran variedad de colores, par a... $ 4.90

LAS NOVEDADES INGLESAS

COMIDA.— El Gerente del Banco Anglo Sud Americano, señor S. H. Salmón, dió anoche una comida en el Club de la Unión al personal superior del Banco, con motivo de su regreso al país.

ENFERMOS.— Mucho mejor se encuentra el señor José Segura M.

—Continúa enferma de cuidado la señora Isabel de la Presa de Lueje.

CENTRO FEMENINO DE ESTUDIO.— Se cita al Directorio y socias de la institución para el Viernes 27, a las 4 |2 en punto, a fin de firmar los estatutos.

EL MAYOR DON FERNANDO SEPULVEDA.— Guarda cama delicado de salud el mayor don Fernando Sepúlveda, comandante de la Escuela de Carabineros.

CLUB DE SEÑORAS.—

Biógrafo.— Mañana Viernes, a las 6.15, se exhibirá la cinta de arte Javel de Luce, "La ganzúa del diablo o el precio de una mujer", obra de arte, interpretada por un conjunto de célebres actores.

Funciones de vistas en series. El próximo Lunes, a las 6.15 se exhibirá la primera parte de la vista en seis series "Róbinson Crusoe", obra admirable por la propiedad con que ha sido puesta en escena.

Presentación de alumnas.— El próximo Sábado 28 del presente, la señorita Luisa Zagal, alumna del señor F. Waymann, ejecutará el siguiente programa:

Beethoven.—Sonata op 31, N.o 3.
Allegro.
Scherzo.
Menuetto.
Presto con fuoco.
Schumann.—Novelette op. 21, N.o 1.
Chopin.—Sonata op. 25.
Intaromptr. op. 36.
Liszt.—Rapsodia N.o 5.
Le Rossignol.
Moszkowski.—Valse op. 34, N.o 1

HOY SE REPITE EL CIRCO UNIVERSITARIO
El Sábado el Gran Baile en el Club Hípico

CIRCULARES FALSIFICADAS.— Ha sido denunciado a la policía el hecho de que algunos estafadores se están presentando a las casas con circulares falsificadas, pidiendo limosna a nombre de autoridades eclesiásticas, para construcción de iglesias u otros fines análogos.

Tenemos encargo de pedir que los estafadores que se presenten en tales condiciones sean entregados a la policía para que la justicia aplique la sanción correspondiente.

¡Sensacional!

UN FRAUDE OLIMPICO.— Información gráfica que comprueba cómo le arrebataron a Chile la victoria en los Juegos Olímpicos del Brasil.

LAS TRAVESIAS DE LOS ANDES.—Notable composición de los que han logrado vencer la mole Andina.

¿QUIEN SERA EL CAMPEON DE BOX DEL MUNDO?

La Aviación sin motor es inútil y significa un retraso en la civilización.

LA VERDAD DEL ACCIDENTE DE D'ANNUNZIO.

Cuentos, informaciones artísticas, literarias, deportivas.

Galería de campeones.

LEA UD. ESTE MAGNIFICO E INTERESANTE NUMERO DE
CHILE MAGAZINE
QUE APARECE EL MARTES 31
O-2

CONMEMORACION DEL ARMISTICIO.— Con todo entusiasmo prosigue el comité organizador del British Athletic Club los preparativos para la gran kermesse que se efectuará el 11 de Noviembre, en su local de la Avenida Bilbao.

Para la tarde de ese día se confecciona un programa muy atrayente para los niños, entre cuyos números podrán figurar: tómbolas, rifas, carreras y fuegos artificiales.

En la noche se dará un gran baile en la plataforma construida ex-profeso.

Un esmerado lunch y buffet habrá en dicha reunión.

MATRIMONIO.— El Domingo contrajeron matrimonio privamente la señorita Violenta Ossa Puelma con el señor Guillermo Guzmán Sanhueza.

RECEPCION.— El Martes pasado, con motivo de ser el día de recibo de las señoritas Graciela y Victoria Eugenia Rodríguez H., reunieron en su casa las siguientes personas: Elena Perry, Marta Fuenzalida, Lila Perry, Lilia Walker, Marta Castro, Guillermina Guerra, Graciela Bustos, Octavia Guerra, Blanca Bustos, Elena Gavarroche, Margot Gavarroche, Eliana Valdés, Jorge Bardeau, Teodoro Guissen, Manuel Cuminghat, Carlos Muñoz, Ignacio Díaz de Valdés, Manuel Rodríguez R., Luis Ferrada, Arístides Navarro, Fermín Guerra, Eugenio Sánchez, Ernesto Fernández, E. Vélez, Guillermo Díaz de Valdés, R. Bernstein, Alfonso Campusano.

—Mañana se efectuará la recepción que la señora Victoria Ruiz de Claro ofrece a sus relaciones.

MUNDIAL
Las mejores anilinas para seda, lana, algodón, paja, etc., etc.
Recién llegadas, para uso casero.
20 COLORES DISTINTOS
Cada paquete trae el mordiente e instrucción.
Botica Andrade
PLAZUELA DE LA ESTACION

Poudre de Riz PRECIOSILLA

Calefacción Central
para casas particulares, colegios, fábricas, etc.
Estudios y presupuestos gratis.
Casa Santiago Webb & Co.
ESTADO 156-170
Casilla 1767 — Teléf. Inglés 3176 - 3177

MUEBLERIA COLON
66 - BANDERA - 66
Dormitorios, Comedores, Escritorios, Catres, Muebles de asiento, Etc.
NOVIOS.—Antes de comprar sus muebles consulten nuestros precios.
22-O

SOMBREROS
PARA SEÑORAS, SEÑORITAS Y NIÑAS
Por su elegancia, novedad e ínfimos precios, recomiéndanse por sí sólos los sombreros, hormas y fantasías que vende.
"SALOME" -- SERRANO 28
Transformaciones baratísimas.

FALLECIMIENTO.— Ha fallecido en Concepción, a la edad de dos años, Olguita Neunborn Sotomayor, hija de don Ricardo Neunborn Cristi y de la señora Emilia Sotomayor de Neunborn.

OPERACIONES.— La señorita Emma Ureta ha sido operada en el Pensionado del Hospital de San Borja por los doctores Romero Aguirre y Carlos Morales.

—En el pensionado de San Vicente de Paul ha sido operado de apendicitis, con toda felicidad, por los doctores Arnello y Latorre Troncoso, el vecino de Valdivia don Alberto Córdova Latorre. Su estado es satisfactorio.

VIAJEROS.— Se han dirigido a Cañete los señores José Ignacio Rojas, Armán Araneda y José Miguel García Bravo.

EN LA PLAZA DE ARMAS.— Damos a continuación el programa que ejecutará hoy la banda del Regimiento de Infantería número 12 Pudeto en la Plaza Independencia hoy, de 6 1|2 a 8 P. M.:

1.o Soro, Escuela Militar, gran marcha.
2.o Verdi, Víspera Siciliana, sinfonía.
3.o A. Carrera, Liana, vals Boston.
4.o Luigini, Ballet-Egyptien.
5.o Leoncavallo, Pagliaci, fantasía.
6.o Melo Cruz, Promesas, shymmi.

NACIMIENTOS.— Ha nacido un hijo del señor Julio César Alvarado y de la señora Elvira Herreros de Alvarado.

IN-MEMORIAM.— El Sábado 28 del presente, a las 8 y 9 de la mañana, en el templo de la Gratitud Nacional se dirán misas por el descanso del alma de Gonzalo Lara Valle.

—Hoy, primer aniversario del fallecimiento de la señora Olga C. Schaffuer Müller, se oficiará una misa por el descanso de su alma en la Iglesia de la Preciosa Sangre, a las 9 A. M.

CONCIERTO DE BENEFICENCIA EN EL TEATRO UNION CENTRAL.— El Viernes 3 de Noviembre, a las 6 1|2 P. M., tendrá lugar un concierto a favor del Centro de Obreras de las Damas Protectoras, en el que tomarán parte distinguidas familias y jóvenes de nuestra sociedad.

Próximamente daremos el programa de esta velada.

TE.— Anteayer ofreció un té a un grupo íntimo de sus relaciones la señora María Bunster de Pérez Covarrubias.

Asistieron las siguientes señoritas: Graciela Melo Iñiguez, Laura Pérez Covarrubias, Adriana Cruz García Huidobro, Mary Zañartu Sanfuentes, Lucy Claro Velasco, Blanca Aldunate Morel, Elvira Garcés Gana, Amelia Balmaceda Lazcano, Edith Larraín del Campo, Francisca Garcés Gana, Amelia Zañartu Bernales y María Spoerer Carmona.

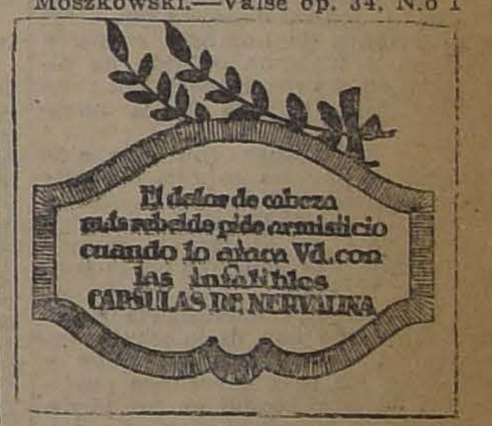

BAUTIZOS.— El Domingo fué bautizado Jorge Ross Ossa, hijo del señor Gustavo Ross Santa María y de la señora María de la Luz Ossa de Ross.

Sirvieron de padrinos: don Luis Gregorio Ossa Browne y señora Emiliana Concha de Ossa.

En la tarde de ese día se siguió una animada reunión en casa de la familia Ossa Concha.

—El 16 del presente fué bautizada en Salamanca, Gabriela Alicia del Carmen, hija del señor Francisco Palma J. y Mercedes Ruffat.

Sirvieron de padrinos don Enrique Ruffat y señorita Humberta Narbona Illanes.

Cretonas
Acabamos de recibir un lindo surtido de cretonas sedas chinescas, especiales para pantallas. Cojines de terciopelo pintados, última creación.
MONEDA 880
NOTA.— Preciosas echarpes bordadas en oro y seda, especiales para salidas de teatro.

MUEBLES
de todos estilos a precios bajísimos, vende
"LA UNIVERSAL"
Catedral 1131
Frente al Congreso
Damos facilidades en el pago. Entrega inmediata. 22-O

Al comprar una medicina nacional, exija la marca 18

CASA
Perfecto estado, cinco piezas enceradas, baño instalado con su calentador a gas. Cocina a gas colocada. Canon: $ 250.
BARRIO LIRA. — DIRIGIRSE: CASILLA 1374

MEDIAS - MEDIAS - MEDIAS
Medias de seda desde $ 4.90 el par y de hilo desde $ 2.90 el par. Gran realización de medias de seda e hilo negra y en colores, solamente por 8 días, por cuenta de fábricas extranjeras.
SAN DIEGO 73. — FRENTE AL INSTITUTO NACIONAL

EXPOSICION de PAISAJES CHILENOS
DEL PINTOR J. A. CHESEBROUGH
RIVAS y CALVO COMPAÑIA 1234

LA MODA FEMENINA

Reflexiones de una mujer sentimental

Si es cierto que el cielo está empedrado de buenas intenciones, no lo es menos que la vida está sembrada de desengaños; por lo menos para los que son de un espíritu contemplativo y amantes de la tradición.

Jamás he comprendido el por qué de esos aspavientos contra la reacción y ese afán por fundar asociaciones ultramodernas, cuya finalidad aparente ha sido la de acelerar la marcha del Progreso, siendo así que la vida es la que, a fin de cuentas, se encarga de obligarnos a cabiar de ideas, y ello con una rapidez mucho más acentuada que la que pretendemos imprimirle nosotros.

A lo que oigo y veo, resulta que

ELEGANTE VESTIDO PARA SEÑORAS, DE FOULARD. SON ESTOS VESTIDOS MUY ATRACTIVOS Y MUY PROPIOS PARA LA TARDE. EL RASO LISO ADORNA MUCHO

los que en este sentido más corrieron son los primeros en descubrir que la novedad que buscaban y por la cual luchaban dejó de serlo hace mucho tiempo, ya que otras generaciones de hombres creyeron hallarla y tuvieron ocasión de olvidarla en diversas ocasiones y en épocas muy lejanas de la nuestra.

Estas reflexiones no han sido inspiradas por los conflictos sociales mundiales del momento, de los que nada entiendo, sino por algo más frívolo en apariencia y más profundamente filosófico en el fondo: por la Moda... La Moda, sí, esa influencia revolucionaria y demoledora que con deliciosa inconsecuencia sostienen, defienden y amparan los más acérrimos partidarios de la reacción en las ideas.

En estos instantes, por ejemplo, la Moda tiende a dar al traste con algo que todos juzgábamos como una institución inamovible: la media de seda...

Sin previo aviso, sin una amenaza preparatoria, se ha asestado un golpe mortal a esa prenda exquisita, de tejido sutil, por cuya posesión mostrábase la mujer dispuesta a sacrificar no sólo otras prendas de vestir y de lujo, sino su tranquilidad material y moral.

La media de seda tal vez muy luego pase de moda y, por lo tanto, deje de cautivar y atraer al elemento femenino y de proporcionar pingües ganancias a los que sobre tan frágil base fundaron sus esperanzas de lucro. La substituirá sin duda lo más opuesto, lo más contrario a su frívola belleza: la media de lana... En la Moda, las revoluciones son siempre radicales.

La media de lana, hasta aquí expresión de todo lo severo y austero, enemiga de ese espíritu de coquetería que creíamos inseparable del indumento femenino; la media de lana, o, lo que es lo mismo la media de la mujer aldeana, de la reumática, de la sufragista militante y de la vendedora de encajes y vainicas de Lagartera.

¿Se quiere reacción más violenta?

La nueva moda es oriunda de Inglaterra. ¡Ah...—dirán muchos —Ahora se explica todo; pero... no se impondrá. Pues sí se impone. París se ha apresurado no sólo a admirarla, sino a recogerla, y todas las mujeres elegantes se desviven hoy por lucir este último, no ya grito, sino escarnio cruel de la moda, en sus paseos matinales por el Bois y en sus correrías por la Rue de la Paix y el Boulevard des Italiens. Las adictas a los otros bulevares aún no se han declarado a favor de la innovación; pero, ¿qué son ellas contra las sostenedoras de la moda, en el sentido más amplio y gráfico de la palabra?

La media de lana, ahora en boga, es, dentro de lo que cabe, bastante coqueta, y no deja de favorecer, claro que a las que tienen la necesaria finura de tobillo. Las que más se llevan son de tonos muy claros: gris con un dibujo en blanco; "beige" con unos lunarcitos en marrón; verde esmaltado de leves rayas en un delicado tono malva, acompañándole siempre el zapato escotado de charol, bien de color, bien negro, y con el que forma un conjunto de innegable elegancia.

Pero... ¿qué haremos de esa otra prenda, frágil y tan atrayente en su exquisita frivolidad, a la que pretende substituir por completo?

Nuestras damas difícilmente se avendrán al cambio. Ellas, tan adictas a la exquisitez del calzado, tan dispuestas a sacrificar su comodidad en aras de la elegancia, se resistirán a una modalidad que no encaja, desde luego, en nuestros ideales estéticos. Sin embargo, si quiere pasar por mujer a la moda, no tendrá más remedio que conformarse.

A mí lo que más me preocupa es lo que dirán o pensarán, si están dotadas de facultades para ello, cosa que al fin nada tendría de particular, esas piernas de cera cuyas rosadas y exuberantes formas, animadas por una suave luz interior, han venido de algún tiempo a esta parte atrayendo las miradas de tantos transeuntes a los escaparates de las tiendas de modas. ¿De qué les servirá, a partir de este momento, su escultural contorno y rosado color?

La media de lana no sabrá transparentar sus mórbidas redondeces. Y menos mal que las faldas, más largas, no exigen tanto lujo como hasta aquí en lo que al calzado se refiere. Yo soy de las que celebro el retorno del traje de líneas severas. La moda "pimpante" que hemos venido soportando estaba muy bien para esas mujeres, desgraciadas al fin y al cabo, que no pasan nunca, que no pueden, por su tipo, pasar nunca de los quince años...

Frigoríficos
(HELADERAS)
de todos tamaños
BANDERA 110
Oct-27

A. M. ROBERT
Ahumada esq. Agustinas
— SE —
REALIZAN
a precios bajos los trajes, Vestidos y Sombreros modelos, de
PRIMAVERA
O-26

CLAUDIO ARRAU
y el 'Pianola' Piano 'Duo-Art'

CLAUDIO ARRAU, refiriéndose al 'Pianola' Piano 'Duo-Art' ha dicho:

"La manera como el 'Pianola' Piano 'Duo-Art' reproduce el 'touche' del pianista, es verdaderamente admirable, y todos los detalles que caracterizan la interpretación del artista, reaparecen intactos a través del 'Duo-Art.'

"Hasta hace poco, el arte individual de cada pianista, ha sido relativamente de poca duración, y gracias al 'Duo-Art,' un pianista, hoy día, puede, con justa razón, tener la honda satisfacción de poder legar a la posteridad, su obra de interprete, y tener la seguridad que ésta no morirá a la par que el artista.

Claudio Arrau

AGENTES DE LOS PIANOLA-PIANOS AEOLIAN
CASA WEIL

Consejos de la Comtesse Ivon

PISTACHE PARA EL POLOLEO

He aquí una palabra desconocida para los que no han vivido en París, donde es tan popular y suena tan gratamente al oído de los enamorados; ningún novio o pololo se atrevería a presentarse ante su amada sin un saquito de pistache, el chocolate de moda que se impondrá también aquí rápidamente gracias a la iniciativa de la **Fábrica de Chocolates Giosia Luis y Cía.**, la más antigua y acreditada de Chile, cuyo depósito en **Merced 737**, vende los pistaches parisienses, a precio de fábrica. El pololo que desee distinguirse ofrézcale a la dama de sus pensamientos **Pistache** y se felicitará de haber seguido el consejo que le doy.

EL ULTIMO BAILE

El baile continúa dominando con sus ventajosos atractivos y todo el mundo, jóvenes y viejos, bailan en todas las circunstancias con motivo de todas las reuniones privadas o sociales, imperando siempre el baile; continuamente se cambia de estilo y se abandonan las danzas que reinaron antes. El profesor **M. Aguilar** es el maestro de la actualidad, que siempre se ha distinguido por enseñar las últimas creaciones y por eso sus discípulos brillan en los salones. Siempre tiene su **escuela de baile en Egaña 570, entre Carmen y San Isidro.**

HERMOSURA FEMENINA

Un cutis blanco y nacarino llama la atención por su belleza, y esto pueden obtener todas las personas que usen la **Leche de Belleza del Doctor Bodin**, que refresca el cutis y hace desaparecer las manchas. Lo vende **Daube y Cía., Botica Gamboa, Portal Mac-Clure esquina Merced y todas las buenas boticas.**

JABON IDEAL

Bien sentada tiene su reputación el jabón **Boraxol** adoptado por todas las personas cuidadosas de conservar su piel suave y satinada. Es el jabón ideal para la toilette y especialmente para el baño. Lo prepara el Laboratorio Chile y se vende en todas las boticas y perfumerías, y su uso se generaliza porque el que lo prueba lo adopta.

CUIDADO CON LA TOS

Cuidado con las toses, que suelen ser precursoras de algo gravísimo si no se curan a tiempo. **El Pulmonal Leroy** es un remedio soberano que puede usarse con resultado siempre seguro; muy pronto el mal habrá desaparecido completamente y su curación será radical. **La Botica Italiana**, de los señores **Weinstein y Cía., calle Huérfanos 1020**, es la única vendedora de este precioso específico. Recomendamos a nuestros lectores ensayarlo.

Servicios Artísticos para Lavatorios
en fierro enlozados en general, para COCINA y COMEDOR, a buenos precios.
Mercería "Chile"
Delicias 827, entre Estado y San Antonio

Poudre de Riz PRECIOSILLA

ELEGANTE SPORT

Cada día se desarrolla más el tennis, elegante sport, que se impone como el preferido de nuestra sociedad, especialmente de las jóvenes que desean embellecer gracias a tan saludable ejercicio. Para lograr todos los buenos resultados es necesario imitar completamente a las creadoras de este hermoso sport, usando toilettes especiales, ideadas para tal objeto, como trajes completos tejidos con capa y boinas, chombas, bufandas, paletóes, etc., que dan toda la elegancia y flexibilidad y desenvoltura necesaria a los movimientos. **La Fábrica The Jersey, San Diego 156**, que exhibe en sus sucursales **21 de Mayo esquina Santo Domingo** y en **Valparaíso, Condell 286**, ofrece un surtido especial que recomendamos por su buena calidad y precios tan bajos.

MODELOS IMPORTADOS

Se habla mucho de crisis; pero no se nota en el vestir femenino, pues cada día hay más lujo y elegancia, aunque en esto hay mucho de ingenio para descubrir el modo de sobresalir sin gastar demasiado. Así ocurre con las que compran modelos en **Casa de Mme. Agustin, calle Chacabuco 61, Valparaíso**, cuyo buen gusto es reconocido por su selecta clientela.

CUTIS IDEAL

Así se obtiene usando diariamente la maravillosa **Cera Pura Virginizada**, que suaviza, limpia y aterciopela la piel y cuyos magníficos resultados extienden cada día más su fama. La vende su único representante, **E. Cano Peel, Galería Alessandri**, y en todas las boticas.

LA MARAVILLA DE LAS MARAVILLAS

Las artes avanzan a pasos agigantados, perfeccionándose y sorprendiéndonos con sus mandatos, progresos; con sus maravillosos resultados. Así el cinematógrafo, el fonógrafo, nacidos hace apenas veinte años, nos dan una reproducción nítida deleitando nuestra vista o nuestro oído con la reproducción exacta de lo que ocurra en las regiones más lejanas. La música, también se pone al alcance de todos, aún de los que no saben ejecutarla, gracias a la aplicación de la mecánica al piano, mediante la simple aplicación de un rollo de papel perforado, y este invento tan útil ha hecho rápidos progresos y producido los autopianos, que acaban de perfeccionarse, quitando en absoluto todo efecto mecánico a la música, dándole la expresión, el sentimiento, el alma que el verdadero pianista le comunica a lo que ejecuta, como personalidad propia. Este maravilloso resultado se obtiene con **The Auto de Lux Welte-Mignon**, Reproducing Action Licensed, o sea un autopiano eléctrico de concierto, que importa la **Casa Doggenweiler, calle Arturo Prat 166.** Oyéndolo se sentirá la música con toda la vida que le dieron los más célebres pianistas, cuyo repertorio reproduce con asombrosa fidelidad. En la Exposición Industrial que se celebra en el Pabellón París de la Quinta Normal, puede examinarse este **Autopiano** que llama altamente la atención del público.

NIÑOS ROBUSTOS

Es muy frecuente ver el penoso espectáculo de guaguas y niños enfermizos y enclenques, que desarrollan defectuosamente. Las madres son responsables de tales desgracias, porque no se preocupan de tonificarse para alimentar debidamente a sus niños. Evitarían todas las desgracias si adoptaran el uso de la **Galegactol** que prepara el Laboratorio Chile.

COMTESSE IVON.

No más arrugas
Si Ud. no está contenta con su cutis, compre hoy mismo la Maravillosa **Leche de Rosas de Werck**, y con un sólo frasco Ud. verá el resultado en muy pocos días.
Pídala en todas las buenas Boticas y Droguerías.

ESCUELA MILITAR
Los candidatos que deseen ingresar en el próximo año de 1923, deberán tener de 14 a 17 años de edad y tercero o cuarto año de humanidades, rendido, o en su defecto, comprobar los estudios correspondientes.
Datos y prospectos de admisión solicitarlos directamente a la Dirección de la Escuela.
LA DIRECCION. N-15

LA EXPOSICION DE ANIM

SE CLAUSURARA EL DOMINGO PROXIMO

La Exposición de Animales ha continuado siendo muy concurrida por agricultores y distinguidas personas de nuestra sociedad.

Teniendo en cuenta las dificultades que se produjeron durante el día gratis el año pasado, la Sociedad Nacional de Agricultura ha acordado suspender en el presente año este día, durante el cual el público tenía libre acceso al recinto.

La Exposición, que ha obtenido, está clausurará el Domingo próximo.

LOS REMATES

Durante el día de hoy ficaron los remates de productos de criadores mates continuarán el de hoy.

Criadero
"El Peñasco"
Del señor Julio Michel
Rematará Eduardo Rodríguez
EL VIERNES 27 A LAS 10 A. M.
EN EL LOCAL DE LA EXPOSICION DE ANIMALES
se efectuará el remate anual de los potros percheron.
Este año, este Criadero obtuvo con 5 ejemplares, 4 primeros premios, 1 segundo premio y como en los años res, el gran premio de yeguas.

Exposición de Animales
HOY JUEVES
a las 5 P. M. paseo de los animales
Valor de la entrada hoy $3
Niños $1

CUAJO FABR
—Y—
CUAJO MARSHA
A precios sin competencia por y menor, OFRECEN:
DUCHER Y BONNEFOY
AHUMADA 118

El Mejor Abono del Mund
SALITRE

Sírvase visitar nuestro local que tenemos en la EXPO SICION DE ANIMALES en la QUINTA NORMAL.
WESSEL DUVAL y Cía
Valparaíso, Santiago, Concepción, Antofagasta, Talcahuano y Valdivia
Agentes exclusivos de la ASOCIACION DE PRODUCTO RES DE SALITRE DE CHILE

CONGRESO NACIONAL

CAMARA DE SENADORES

(VERSION OFICIAL)

Sesión 25.a extraordinaria en 25 de Octubre de 1922

PRESIDENCIA DEL SEÑOR CLARO SOLAR

ASISTENCIA

Asistieron los señores Aguirre, Arancibia Laso, Briones Luco, Concha S. don Juan E., Concha don Luis E., Echenique, Edwards, Gallo, González Errázuriz, Huneeus, Lyon Peña, Ochagavía, Opazo, Silva Cortés, Torrealba, Urrejola, Zañartu don Enrique y don Héctor y los señores Ministros de Hacienda y de Industrias, Obras Públicas y Ferrocarriles.

ACTA

Se leyó y aprobó el acta de la sesión anterior.

CUENTA

Se dió cuenta de un informe de la Comisión de Agricultura, Industria y Ferrocarriles, recaído en el proyecto de S. E. el Presidente de la República sobre reorganización de los Departamentos de Industria y Obras Públicas y Ferrocarriles.

Quedó para tabla.

LOTERIAS

El señor OCHAGAVIA.—Quiero referirme, en forma breve, a las consideraciones que se han venido haciendo sobre la lotería que se realiza para sostener la Universidad de Concepción.

Debo comenzar por manifestar mi admiración por el hecho de que en este recinto, de donde debe salir el ejemplo para que se cumplan las leyes, sea donde se aducen razones para trasgredirlas.

En efecto, se ha argumentado en favor de la lotería, que ella viene jugándose desde hace tiempo y que produce grandes bienes, desde el momento que contribuye a subvenir a los gastos de aquel plantel de educación, y que evitan asimismo, grandes males, como ser la salida del país de cuantiosas sumas de dinero que se invierten en la adquisición de boletos de loterías extranjeras.

Se ha dicho y repetido que de Curicó al salen del país, por ese concepto, cantidades que se hacen subir a diez millones de pesos. Ignoro cómo se ha obtenido ese dato, si será por haberse establecido un servicio especial en los resguardos de cordillera, o de otra manera. El hecho es que esto se afirma terminantemente y es una de las razones que se aducen para no cumplir la ley que prohibe las loterías en nuestro país y castiga a los que expenden los boletos y a los que los compran.

No me explico cómo es que ha podido decirse en este templo de las leyes que éstas pueden dejar de cumplirse cuando son malas. A esto observaré sencillamente que si una ley es mala lo que corresponde es corregirla o derogarla, y que mientras eso no suceda, de no ser así, debe cumplirse, y en caso de infracción debe el ministerio público entablar la acción correspondiente para obtener de la justicia que aplique la pena establecida por la ley.

Se dice que la afición a las loterías es un mal que está connaturalizado con nuestra sociedad, que no es una cosa nueva entre nosotros y que no tiene los inconvenientes que se han hecho notar. A este respecto me permito recordar a mis honorables colegas el calificativo enérgico que mereció a nuestro nunca bien ponderado colega, el señor Mac-Iver, el juego de lotería: la lotería, dijo, es inmoral.

Se ha dicho también, señor Presidente, que la lotería de la Universidad de Concepción, establecida con el buen propósito de contribuir a la difusión de la enseñanza, no es la única que se celebra en el país, pues las hay para fines de beneficencia y otros objetos.

Es un recurso barato o un medio fácil explotar una inclinación natural del hombre, o más bien, un defecto, cual es el de tentar suerte en el juego, se echa mano de este defecto del hombre para reunir dinero, y esto es inmoral. Por esto yo encuentro razón al señor Senador por Santiago para decir que debe consultarse, si se quiere, una partida en la ley de presupuestos para ayudar al sostenimiento de la Universidad de Concepción; pero que no debe permitirse recoger fondos por un medio que es inmoral e ilegal.

Entrando un poco más allá en esta materia, las loterías y sorteos que hacen las compañías de seguros y diversas sociedades y con que se tienta constantemente al público por medio de avisos en los diarios y de mil otras maneras, no constituyen absolutamente un negocio o beneficio para el pueblo. Las loterías y sorteos, por más que se disimule y encubra con el nombre de dádiva y otros, constituyen un negocio para los que lanzan las loterías en perjuicio del pueblo. El público da 100 para recibir en los sorteos 80, quedando los 20 restantes como beneficio para los que dirigen la lotería, o sea, en el presente caso para concurrir al mantenimiento de la Universidad de Concepción.

Como se ve, pues, el público hace un mal negocio: sólo recibe, por medio del sorteo, el 80 por ciento de su dinero. Esto es lo que sucede en general en todas las loterías y sorteos, haciéndose un simple juego para el público, con un beneficio de un tanto por ciento para los dirigentes del negocio o para el fin que se propone la respectiva empresa.

El señor TOCORNAL.—Yo entiendo que el propósito a que se obedece en el caso de que se trata es que todos los beneficios que se obtienen de esta lotería se dediquen al sostenimiento de la Universidad de Concepción.

Deseo rectificar al señor Senador en esta parte, Su Señoría ha expresado que hay un veinte por ciento de beneficio; pero en el Senado se ha tratado de destinar la totalidad de los beneficios que se obtengan a fines humanitarios.

El señor OCHAGAVIA.—Voy a explicarme mejor, señor Senador.

El señor TOCORNAL.—Parece que Su Señoría o alguien ha sostenido que aquí se ha manifestado que era lícito que las utilidades que se obtienen en las loterías quedaran a beneficio de las sociedades o compañías que ofrecen sorteos.

Por lo demás, sería muy conveniente una explicación sobre el particular de parte del señor Senador.

El señor OCHAGAVIA.—Con el mayor agrado voy a aclarar mi concepto.

Digo, señor Presidente, que de las erogaciones que hace el público, éste sólo tiene opción al ochenta por ciento. Así, por ejemplo, en una lotería de cien mil pesos solamente se devuelve al público, a título de premios, ochenta mil pesos; los veinte mil pesos restantes se consideran como beneficio a favor del objeto con que se establece la lotería.

El señor TOCORNAL.—Pero si se repartiera la totalidad del dinero obtenido en un sorteo o lotería, no habría un centavo de utilidad que poder dedicar a las obras educacionales o de beneficencia.

El señor OCHAGAVIA.—No digo lo contrario, señor Senador.

Yo deseo demostrar que es un mal negocio para el público el juego de las loterías, porque la persona que toma un boleto de sorteo sólo adquiere ochenta probabilidades sobre ciento, perdiendo toda expectación sobre el saldo de veinte por ciento.

La lotería de la Universidad de Concepción era de ocho mil boletos y sólo novecientos premios; quedarían siete mil cien números sin premio.

Todavía hay que anotar otra circunstancia, cual es el origen de este dinero. ¿De dónde salen estos fondos? ¿Quiénes son los que juegan? ¿Son, acaso, los que tienen sobrados medios de fortuna? ¿O son, más bien, los que tienen medios exiguos y que, alucinados con la expectativa de alcanzar lo que no tienen, sacrifican lo indispensable, lo que no deben exponer al azar? Son estos últimos, y es este otro de los caracteres que hacen inmoral las loterías, pues así se arrastra a la gente modesta, con el aliciente de enriquecerse, a privarse de lo indispensable para la vida; en general, los que juegan son los que quieren tener fortuna de improviso y no por el trabajo constante y honrado.

En la primera lotería de la Universidad de Concepción se pagaron 200 mil pesos, de los cuales sólo iban a ese establecimiento 30 mil. Bajo tal punto de vista, es también éste un mal sistema de allegar fondos, porque para obtener 30 se quita al público 200. ¿Es ésta una manera económica de satisfacer las necesidades de la instrucción? ¿Por qué no se obtienen esos 30 mil pesos por una contribución directa, en vez de estar explotando el sentimiento de enriquecerse sin trabajar?

Quiero todavía llamar la atención hacia otro aspecto de la cuestión. Leyó en días pasados en esta Sala el Honorable Ministro de Instrucción Pública una nota de los directores de la Universidad de Concepción en que indican los ramos que allí se enseñan, nota que no es completa y que yo me propongo completar. La base de los estudios de la Universidad de Concepción, como la de todas las del país, son las leyes, de modo que lo que se está fomentando con estas loterías es la carera de la abogacía. Se están formando abogados y más abogados y yo creo que no hay necesidad de producir más letrados en el país, porque con los que tenemos en la actualidad hay bastante y aún de sobra.

También me extraña que en este recinto muchas voces, que en más de una ocasión han condenado los rumbos de la enseñanza pública aprueben el que lleva la Universidad de Concepción.

El señor AGUIRRE CERDA.—Yo creo que el Honorable Senador por Chiloé está equivocado en este punto. En Concepción hay que distinguir la Universidad, que es particular, como lo es la Universidad Católica de Santiago, y el Curso de Leyes, que es oficial, y se sostiene desde hace larguísimos años con los recursos que se consultan anualmente en la Ley de Presupuestos.

Además debe tenerse presente que si el Rector del Liceo, pertenece a la Universidad de Concepción, no es como funcionario público, sino en el mismo carácter con que el que habla pertenece a la Sociedad Nacional de Profesores, o como algunos de mis Honorables colegas pertenecen a la Universidad Católica.

Agradezco al Honorable Senador por Chiloé que me haya permitido hacer esta aclaración.

El señor OCHAGAVIA.—Yo entiendo, señor Presidente, que la Universidad y el Liceo, tienen un solo Rector, una sola Caja y, en consecuencia, estimo que ambos establecimientos forman un todo inseparable. Ignoro por lo demás si están funcionando ya los cursos de Farmacia, de Dentística y de Inglés.

El señor AGUIRRE CERDA.—Funcionan, señor y además uno de Química Industrial, y para dirigirlo, se ha contratado un técnico alemán; pero mientras tanto, funciona este curso tal como todos los demás.

El señor OCHAGAVIA.—Yo creo, señor Presidente, que el funcionamiento de estos cursos, por útiles que sean, no pueden autorizar que se reunan los fondos necesarios mediante procedimientos que importan una violación manifiesta de la ley penal.

A mi juicio, señor Presidente, nosotros somos poco atentos al cumplimiento de las leyes. Yo creo que hacer respetar la ley es una obligación que corresponde al Ejecutivo. Nosotros, como representantes del pueblo, tenemos que velar porque el Ejecutivo cumpla con sus obligaciones, de manera que no podemos sino censurarlo cuando no hace cumplir las disposiciones legales. Y cuando no hay buenas leyes, deben reformarse en todo lo que sea necesario.

Pero en este caso no son disposiciones legales las que faltan, y voy a llamar la atención a lo que dice el artículo 275 del Código Penal: "Lotería es toda operación ofrecida al público y destinada a procurar ganancias por medio de la suerte."

Estos términos amplísimos en que parece que el legislador tuvo la previsión de que esta clase de males iban a buscar mil modos de filtrarse, por decirlo así, están demostrando que lo que falta no es una ley que prohiba las loterías, sino la acción de los Poderes Públicos.

Si yo hago mención de las disposiciones legales es para reiterar al Gobierno la necesidad de cumplirlas.

Ahora, los mismos diarios que publican grandes avisos de loterías, concurren a agravar este mal y caen también en la sanción de la ley, porque es cómplice de un delito el que está propendiendo a su perpetración y felicitando los medios de violar las leyes penales.

Por eso digo que no son leyes las que nos faltan, sino voluntad para hacerlas cumplir. Lo que hay, en el fondo, es algo que no nos honra mucho, y que es fácil indicar, esto es, que los que usufructúan con las loterías encuentran fácil medio de suavizar la mano de los que están llamados a aplicar el castigo. Como se dice vulgarmente, al buen entendedor pocas palabras, y del mismo cuero salen las correas.

SERVICIO MEDICO EN ANCUD

El señor OCHAGAVIA.—Al terminar la sesión anterior, pedí la palabra con el objeto de leer un telegrama que había recibido de Ancud; y lamento mucho que el Honorable Senador por Concepción, señor Concha, me impidiera realizar mi propósito, porque se trata de un denuncio formulado por el señor Alcalde demócrata de Ancud. El señor Senador verá ahora si ha estado equivocado o no al oponerse a que se leyera ese telegrama.

El señor CONCHA (don Luis E.).—Me opuse porque la ley pareja no es dura. Si se impedía hablar a uno de mis Honorables colegas, no era justo que se le permitiera usar de la palabra a Su Señoría.

El señor OCHAGAVIA.—Yo no iba a hacer uso de la palabra, sino que simplemente deseaba pedir la lectura del telegrama que ahora envío a la Mesa.

NAVEGACION EN EL SUR. — FERROCARRIL DE ANCUD A CASTRO

El señor OCHAGAVIA. — Antes que se dé lectura al telegrama a que me refiero, deseo hacer algunas ligeras observaciones a propósito de la aplicación de la ley número 3.841, sobre protección a la marina mercante nacional.

Dicha ley establece que el Poder Ejecutivo tendrá la facultad de fijar el número de vapores que harán la carrera entre Arica y Punta Arenas, señalando los puertos de los canales de Chiloé en donde deberán hacer escala esos vapores. Como está por distarse el reglamento que ha de establecer estos detalles, deseo llamar la atención del señor Ministro del Interior, esperando que Su Señoría se impondrá de mis observaciones por la prensa, sobre la absoluta conveniencia que hay en que se incluya el puerto de Ancud entre aquellos en que deben tocar los vapores que vayan a los canales de Chiloé.

Creo innecesario llamar la atención a que Ancud es capital de provincia, para justificar la petición que hago; basta hacer presente que la recalada de los vapores en aquel puerto es el único medio que tienen sus habitantes para comunicarse con el resto del país y del mundo entero. Por eso creo que toda línea de vapores que sea subvencionada por el Gobierno debe tener la obligación de hacer escala en ese lugar.

Ya que estoy con la palabra, me parece conveniente llamar la atención del Gobierno hacia la extremada frecuencia con que se están produciendo accidentes en el ferrocarril de Ancud a Castro.

Un día es una máquina que se echa a perder, quedando el tren abandonado en medio del camino y a larga distancia de todo centro poblado.

Otro día, es un desrielamiento, en cuyo caso no sólo los pasajeros se ven detenidos en su viaje, sino que sus vidas corren grave peligro, porque la máquina se vuelca.

Estos accidentes vienen repitiéndose con demasiada frecuencia, como he tenido oportunidad de verlo en los diarios de aquella provincia, y yo deseo que el señor Ministro de Ferrocarriles procure poner remedio al mal.

Ruego al señor Secretario que dé lectura al telegrama que he enviado a la Mesa.

SERVICIO MEDICO EN ANCUD

El señor SECRETARIO.—Dice así el telegrama:

"De Ancud.—Señor Senador Ochagavía. — Desde cerca dos meses hospital está sin médico porque Intendente no ha querido nombrar reemplazante al médico Rebolledo actualmente ausente, sin embargo, que reside aquí doctor Sánchez, médico ciudad, municipal y del regimiento; actualmente hay más de cincuenta enfermos hospital y han fallecido muchos sin ninguna atención facultativa. Reclamo esta situación por ser de suma gravedad para el pueblo".

El señor OCHAGAVIA.—Como se ve, señor Presidente, allí están muriendo muchos enfermos por falta de atención médica, siendo que hay un facultativo en la ciudad, porque el señor Intendente no tiene voluntad para permitir la entrada de este médico al hospital.

Basta enunciar este hecho para que el señor Ministro del Interior tome alguna medida al respecto, y yo espero que Su Señoría, impuesto por la prensa de mis observaciones, se habrá de apresurar a hacerlo.

INCLUSION EN LA CONVOCATORIA

El señor AGUIRRE CERDA.—Yo leyeo señor Presidente, formular una petición.

Quiero solicitar del Gobierno, por intermedio del Ministro respectivo, la inclusión en la convocatoria del proyecto sobre constitución de la propiedad en el sur del país.

Este proyecto fué despachado por la Cámara de Diputados, está pendiente en el Senado. Creo que muchos señores Senadores le dan una gran importancia a esta cuestión, y desearía, en consecuencia, que fuera considerada por esta Cámara.

UNIVERSIDAD DE CONCEPCION

El señor CONCHA (don Luis Enrique).—La Universidad de Concepción ha recibido ciertos ataques, desde que se fundó, de parte de una de las corrientes políticas que existen en el país.

Tuvo la suerte esta Universidad de salvar los primeros escollos, y recuerdo que al pedirse la respectiva personería jurídica para la Universidad y solicitarse un auxilio fiscal para contribuir a subvenir a sus gastos, surgió el deseo en algunas otras ciudadades del país, como Talca y Temuco, de hacer análoga petición. El propósito era hacer fracasar la laudable idea del vecindario de Concepción en orden a tener una Universidad propia.

A pesar de los tropiezos que se pretendió poner a la realización de esa idea se fundó la Universidad y su vida ha sido hasta hoy próspera y floreciente, como han podido atestiguarlo todas las personas que la han visitado, especialmente los catedráticos de Santiago, quienes están contestes en que sus cursos funcionan en forma perfectamente regular y que la enseñanza que en ellos se da es esencialmente práctica. Hoy día esos ataques se renuevan con motivo de una lotería de beneficio de la Universidad...

El señor EDWARDS.—Nadie ha atacado a la Universidad.

El señor OCHAGAVIA.—En realidad, señor Presidente, yo no he atacado a la Universidad, como parece entenderlo el Honorable Senador por Concepción.

Mis observaciones han sido única y exclusivamente en orden a la ilegalidad que importa la realización de una lotería a beneficio de la Universidad, cosa que está prohibida en nuestro país. He sido, por lo tanto, bastante desgraciado si Su Señoría ha tomado mis palabras como un ataque directo a la Universidad misma.

El señor HUNEEUS.—Por mi parte, he sido también bastante explícito al expresar el objeto de mis observaciones, que no han tenido en ningún momento, el propósito de lesionar los intereses de la Universidad de Concepción, sino únicamente llamar la atención a que, de hecho, se estaba violando una ley de la República. De suerte, señor Presidente, que el Honorable Senador por Concepción no ha podido suponerme tal propósito. Por lo demás, un artículo del Reglamento prohibe a Su Señoría atribuir intenciones a sus colegas.

El señor CONCHA (don Luis Enrique).—He dicho, señor Presidente, que se ha atacado a la Universidad de Concepción, porque no otra cosa significan las observaciones formuladas por los Honorables Senadores que han hablado sobre el particular, al criticar la realización de una lotería que contribuye a subvenir a los gastos de ese plantel de educación.

El señor HUNEEUS. — Lo que queremos, señor Senador, es evitar la trasgresión de una ley vigente.

El señor CLARO SOLAR (Presidente).—Ruego al Honorable Senador por Santiago que se sirva no interrumpir al Honorable Senador por Concepción.

El señor CONCHA (don Luis Enrique).—Por mi parte respeto la opinión del Honorable Senador por Santiago, pero, a la vez, creo ver en ellas un ataque directo a la Universidad de Concepción, ya que se trata de privar a ese establecimiento de la fuente principal de entradas con que atiende a sus gastos, y sin la cual no podría subsistir.

El señor EDWARDS.—Así podría llegarse hasta aceptar el concepto de robar.

El señor CONCHA (don Luis Enrique).—Eso es claro que no es aceptable; lo contrario sería ir demasiado lejos.

Si las observaciones que se han estado haciendo fueran de carácter general en contra de las loterías y destinadas a corregir los abusos y la infracción a las leyes, estaría perfectamente.

El señor OCHAGAVIA.—En ese sentido he hablado yo.

El señor CONCHA (don Luis Enrique).—Pero esta campaña se ve que va directamente en contra de una determinada institución, la Universidad de Concepción, pasando por alto otras instituciones que son verdaderamente explotadoras del pueblo; me referiré en primer término a las sociedades llamadas clubs hípicos, que son un azote del pueblo. Vemos en Santiago cómo se ejercita el juego en estos clubs no ya sólo entre las clases más o menos acomodadas y entre empleados, sino hasta entre las clases más modestas que viven de sus jornales.

¿Quién se beneficia con esta explotación del pueblo?

El señor CONCHA SUBERCASEAUX.—Los hospitales.

El señor CONCHA (don Luis Enrique).—Son los dueños o accionistas de los clubs hípicos, quienes hacen una explotación verdaderamente infcua del pueblo.

Sin embargo, no se ataca a estos clubs y se les deja multiplicarse. En Santiago teníamos el Club Hípico; después se creó el Hipódromo Chile y últimamente creo que se ha establecido otra institución de esta misma clase, de modo que tenemos invadida la capital de la República con estos clubs, que son, como digo, verdaderos explotadores del pueblo, en beneficio de los dueños o accionistas.

El señor TOCORNAL.—¿A cuánto ascienden los dividendos que reparten?

El señor OCHAGAVIA.—Yo concurro con el Honorable Senador en que debiera irse hasta prohibir el juego.

El señor OCHAGAVIA. — Si me permite una interrupción el señor Senador.

Para esta explotación del pueblo, como la llama S. S., se pidió la autorización legal en que está colocada una y otra institución.

Por lo demás, estoy pronto para aprobar un proyecto de ley que cancele la personalidad jurídica a los establecimientos o sociedad que se dedican al juego que S. S. condena.

El señor TORREALBA. — ¿Por qué no toman la iniciativa Sus Señorías?

El señor OCHAGAVIA. — Con mucho gusto la tomamos, señor Senador.

Ahora si Su Señoría desea presentar a la consideración del Congreso un proyecto de ley en ese sentido inmediatamente, lo apoyaremos.

El señor Concha (don Luis Enrique).—De manera, señor Presidente, que si la intención de los señores Senadores ha sido siempre profundamente moralizadora, debieron haberse opuesto a la aprobación de la ley que autorizó el funcionamiento del Club Hípico, por que, ¿puede existir mayor inmoralidad que los legisladores por medio de una ley autoricen el juego, es decir, la explotación del pueblo por medio de las carreras de caballos?

El señor TOCORNAL. — ¿Me permite Su Señoría una interrupción?

La ley que autoriza el juego de las carreras se podría derogar tan pronto como Su Señoría encuentre los recursos necesarios para atender al sostenimiento de los hospitales, porque la cancelación de la personalidad jurídica de las instituciones hípicas significaría cerrar las puertas de los establecimientos de beneficencia.

El señor CONCHA (don Luis Enrique). — Podrían arbitrarse otros medios, señor Senador, que no fueran una explotación o una inmoralidad.

El señor TOCORNAL. — Sería muy conveniente que Su Señoría los indicara desde luego.

El señor CONCHA (don Luis Enrique). — Si en el Congreso estamos aprobando leyes para fomentar el juego, para contribuir a la explotación del pueblo, so pretexto que parte de las utilidades que se obtienen son destinadas a la atención de los hospitales, lo considero profundamente inmoral e inconveniente.

Se ha dicho por los señores conservadores que el fin justifica los medios, pero en este caso es una ínfima parte del produ do de las carreras lo que se dedica a la beneficencia. De modo que esta pequeñez no justifica la legalización del juego.

El señor BARROS ERRAZURIZ. — ¿Cuándo hemos dicho eso, señor Senador?

El señor OCHAGAVIA. — ¿Cuándo ha dicho eso el Partido Conservador, señor Senador?

El señor CONCHA (don Luis Enrique). — Yo desearía que el señor Presidente resguardara mi derecho de usar de la palabra para poder contiuuar en el desarrollo de mis observaciones.

Dejo de mano el Club Hípico que está en la conciencia de todos los señores Senadores de la manera cómo se explota al pueblo, y digo, ¿cómo se juega en Valparaíso, cómo en Concepción, y cómo se jugará mañana en otras partes del país?

Siguiendo el mismo sistema, dando una migaja a la Beneficencia, para justificarse y explotando al pueblo, por medio del juego, en beneficio propio.

Paso ahora, señor Presidente, a referirme a otras instituciones que estimo profundamente inmorales.

Aludo a las sociedades de sorteos, tales como La Poderosa, La Mundial, La Hormiga, y una cantidad de instituciones más que no significan otra cosa que la explotación del pueblo y que están a la vista de los señores Senadores

¿Por qué los Honorables Senadores Conservadores, que ahora demuestran tanto empeño en sanear las costumbres, no han empezado por lo más grave, por estirpar los vicios que tenemos a nuestra vista en la misma capital de la República?

El señor ECHENIQUE. — Hemos censurado todas esas sociedades.

El señor CONCHA (don Luis Enrique). —Yo estaría con Sus Señorías si esa censura hubiera sido real, efectiva, y amplia. Pero no tratemos, ahora, de amagar la existencia de una institución de enseñanza dejando subsistente la podredumbre social, permítaseme la expresión, que existe en todas partes. Hagamos un empeño por reformar esta situación de raíz, y entonces estaremos al lado de Sus Señorías.

Además, hay numerosas instituciones o sistemas de esta misma naturaleza, aunque actuando en menor escala, que voy a indicar con todo respeto a las creencias de mis Honorables colegas, para que se vea que no se trata aquí de una excepción. Quiero referirme a los sorteos, bazares y rifas que se tienen en casi todas las iglesias del país. Yo las conozco desde niños, y aún he contribuído a algunas rifas de caridad o para la construcción de iglesias. Estas colectas o sorteos no tienen la magnitud de la lotería de la Universidad de Concepción, pero son juegos de la misma naturaleza que ella.

El señor ECHENIQUE. — Pero, esos no son sorteos de dinero.

El señor AGUIRRE CERDA.— Los premios serán en especies, pero plata es lo que plata vale.

El señor CONCHA (don Luis E.)—En este caso, nadie censura semejantes actos, porque Sus Señorías estiman que tienen un fin de caridad, o porque contribuyen a la construcción de un templo. Aquí se trata de contribuir al sostenimiento de un templo del saber, de un establecimiento de enseñanza práctica para la juventud, y los fondos que se obtienen no son para los dirigentes de él: son para difundir la ciencia y las artes. Así como los miembros del partido de Sus Señorías se sacrifican por construir sus templos y mantener sus escuelas, así los directores de la Universidad de Concepción se sacrifican por su sostenimiento, y todos hemos contribuido a que se mantengan sus cursos, porque especialmente benefician a la juventud inteligente que carece de medios para trasladarse a Santiago en busca de la ilustración que anhela para poder labrarse más tarde una carrera en la vida.

Recordaba también en una de las sesiones anteriores mi Honorable colega de Senaturía, señor Zañartu, que en Santiago y en provincias se dan facilidades para la venta de los boletos de las loterías extranjeras. ¿No es un escándalo que tanto en Santiago como también en las ciudades más importantes de la República se vendan boletos de estas loterías a la vista y paciencia de las autoridades.

Debo recordar que es un extranjero el que burla las leyes de nuestro país, explotando la venta de los boletos de las loterías. Y éste burla abiertamente desde hace muchos años no sólo a nuestras leyes, sino a los jueces y a la policía. Sin embargo, el señor Enrique Turri, que es el comerciante que atropella las leyes de Chile en forma tan abierta, a pesar de las persecuciones de la justicia y de los allanamientos sigue publicando día a día páginas enteras de avisos en los diarios y revistas de toda la República de las loterías de Buenos Aires.

¿Por qué no son justos los Honorables Senadores del Partido Conservador y emprenden una campaña de saneamiento moral en la forma en que debe emprenderse para impedir el juego de la lotería extranjera en la forma explotada por agencias tales como las de Turri, por ejemplo? Anualmente se invierten de veinte a treinta millones de pesos chilenos en adquirir boletos de loterías extranjeras. ¿Y seguiremos permitiendo que los explotadores de este negocio de la venta de boletos de loterías continúen incitando al pueblo para el juego, tolerando que las leyes, los tribunales y la policía de nuestro país sean burlados por extranjeros?

El señor BARROS ERRAZURIZ.— Tiene mucha razón el Honorable Senador por Concepción.

El señor CONCHA (don Luis E.)— Lo que he recordado al Honorable Senado acontece en la misma capital de la República. Por esta razón, al recordar otros casos análogos, he podido comprobar que algunos ven la paja en el ojo ajeno y no ven la viga en el suyo propio. Tal vez por eso alguno de mis Honorables colegas critica tan severamente lo que ocurre en Concepción y olvida lo que pasa en Santiago...

En el caso de la Universidad de Concepción nadie persigue propósito de lucro, sino de difusión cultural.

Tal vez en cuestiones de moralidad no seamos nosotros los que podamos lanzar la primera piedra, puesto que muchos Honorables miembros del Senado llegan a esta Sala faltando a las leyes del país y a la moralidad electoral.

Yo considero que en esta cuestión de evolución moralizadora debemos proceder uniformemente, incluso a la forma en que llegan a ocupar sus asientos los miembros del Parlamento.

A este respecto debo recordar que la Ley de Elecciones prohibe comprar votos y prohibe también a los ciudadanos que vendan sus conciencias. Sin embargo, no se podrá negar que una gran cantidad de representantes del pueblo contravienen los principios de moralidad para conseguir sus fines por medio de procedimeintos enteramente amorales y los vemos ocupar tranquilamente los sillones de parlamentarios.

De manera que voy a terminar mis observaciones expresando que si se hace una campaña moralizadora general y profunda, habrán de contar Sus Señorías con la adhesión y la ayuda nuestra; pero si se hace una campaña que signifique un ataque a alguna institución determinada, dejando atras tantos abusos, como los expresados y muchos más que omito, por ahora, no podrán contar Sus eñorías con nuestra cooperación.

Por lo demás, la Universidad de Concepción presta utilísimos servicios a la instrucción pública, dando acogida en sus aulas a todos aquellos jóvenes de las provincias del Sur que por alguna causa no pueden venir a continuar sus estudios a Santiago. De manera que no me parece justo censurar a esta Universidad, porque recurre a los sorteos para ayudarse en sus gastos.

Repito que prestaremos nuestra adhesión a una campaña moralizadora general.

El señor HUNEEUS.— Yo acepto desde luego la invitación de Su Señoría.

El señor CONCHA (don Luis). — Conviene do H. Senador, pero por ahora no es justo, como do dicho,, censurar a la referida Universidad que presta tan útiles servicios. Ella no es una institución sectaria, por cuanto cobija en sus cátedras a todos los jóvenes, cualesquiera que sean las ideas políticas o religiosas de sus padres.

El señor HUNEEUS.— Pido la palabra, señor Presidente.

El señor CLARO SOLAR (Presidente). — Ya ha terminado la primera hora.

El señor HUNEEUS.— Deseaba hacer una ligera observación.

El señor CLARO SOLAR (Presidente). — Había pedido antes la palabra el Honorable Senador de Concepción.

El señor ZAÑARTU (don Enrique). — Yo iba a proponer una transacción en el sentido de que aprobáramos una ley sobre lotería de beneficencia, porque es más inmoral dejar que mueran miles de nuestros conciudadanos, que aceptar el establecimiento de una lotería. Pero, como no hay tiempo, lo dejaré para otra sesión, y así

INCREIBLE

COMPARE ESTOS PRECIOS ANTES DE EFECTUAR SUS COMPRAS

VISITENOS Y SE CONVENCERA

Teléfono 82 Est.

CASA BERNARDO CARDONE

SUC. DE JUAN BERSANO

Plaza Argentina 3223

Azúcar granulada amarilla	$ 0.70	Azúcar granulada afinada	$ 0,95	Harina Flor de 1.a	$ 0.60	Aceite Bau, 1 kg.	$ 6.20
" " blanca cte.	0.85	" " refinada	1.05	Té a granel, kilo	6.00	Duraznos Blancos Santa Inés	0.85
" " tipo afinada	0.90	" pan de Viña	1.25	" " superior	8.50	" Amarillos " "	0.90

ES LA QUE MANTIENE SIEMPRE LOS PRECIOS MAS BAJOS DE PLAZA

CASA GIORDANO & Cía.

PUENTE 686 al 6 Casi esquina Ros

$ 0,85 Azucar Granulada Blanca de 1.a

$ 1.00 kilo Arroz Chiclayo
1.80 kilo Yerba Paraguaya
3.30 kilo Café Guayaquil tostado
5.50 kilo Mantequilla fresca
0.45 kilo Huesillos blancos de Elqui
0.75 los 3 paquetes de Velas
1.95 kilo Galletas frescas
0.95 lata Calamares en su tinta
0.75 lata Mermeladas surtidas
1.40 lata Salmón Rosado
7.30 lata Manteca pura, garantida
0.45 lata Arvejitas nuevas de Rubio
6.30 lata Aceite Bau, de 1 litro
0.40 paquete Maizena importada
0.60 lata Tomates al natural
1.10 tarro Miel de Caña
1.65 lata Leche "Lechero"
1.40 lata grande de Centollas
4.70 lata Langostas frescas
3.40 lata Lengua de Cordero
2.40 lata Filetes de Anchoa en aceite

1.50 lata Polvos levadura
0.40 lata Choclos picados, Rubio
1.00 lata grande Sardinas sin espinas
2.80 lata Cocoa Peptonizada
0.60 kilo Higos nuevos del Huasco
1.25 kilo Azúcar pancitos Viña del Mar
0.70 kilo Azúcar Cubana
1.40 kilo Arroz Sublime calidad extra
1.05 kilo Azúcar granulada Refinada
0.50 paquete Fideos y tallerines a la caña
1.00 kilo Fideos y Tallarines de Quilpué
0.50 paquete Fideos Cabellos Angel
7.90 botella Aceite Betus
0.60 kilo Harina Flor de 1.a
8.50 kilo Té a granel Superior
2.40 kilo Pasas del Huasco
5.60 botella Aceite de 1 litro
10.00 lata Aceite Americano de 2 kilos
3.00 lata Aceite Americano de 1|2 kilo
1.70 lata Quaker Gavilla 1 kilo
0.90 lata Quaker Gavilla 1|2 kilo

0.70 frasco Pimienta
1.40 4 panes Chocolate Glossia
1.00 rollo Papel higiénico
1.20 lata Cocoa extra-fina
0.70 frasco Mostaza Francesa
1.10 3 cajas Pasta Nuegget, para calzado
3.80 litro Aceite comer, sin envase
0.85 lata Duraznos blancos nuevos
0.90 lata Duraznos Rubio, amarillos
1.00 lata Peras, Manzanas, Ciruelas al jugo
0.60 lata Paté Foie
0.70 lata Salchichas con frejoles

SECCION LICORES

$ 3.20 botella Coñac Bandera Chilena
2.60 botella Coñac Hércules
5.00 botella Coñac Caudin
3.80 botella Pisco Luis Hernández
3.10 botella Pisco Pastilla

4.00 botella Anís estilo Mono
2.90 botella Guindado Graneros
3.10 botella Guindado Letelier
3.70 botella Bitter Fuster, 1 litro
3.40 botella Horchata
3.50 botella Oporto Especial
1.80 botella Vino Añejo Borgoña
4.60 botella Vermouth Torino
6.50 botella Rhon Jamaica, botella cuadrada
3.50 botella Sidra, varias marcas
7.00 botella Whisky Campbell
4.80 botella Bitter Rossard
3.80 botella Anís Cometa
5.80 botella Anisette
6.40 botella Aperital
6.20 botella Cacao
6.50 botella Curacao
6.80 botella Fernet
7.00 botella Chartreux
6.00 botella Ginebra
8.90 botella Whisky Royal

HEMOS COLOCADO LA MAS PODEROSA ANTENA DE SUD-AMERICA

y con ella transmitiremos a nuestros abonados
MUSICA, DIVERSIONES Y LA ULTIMAS NOTICIAS MUNDIALES Y LOCALES

Compre Ud. hoy mismo un receptor de

RADIO TEFEFONIA

y haga de su hogar el mejor teatro.

CHILE RADIO CO.

EDIFICIO ARIZTIA, 10.o PISO :-: TELEF. 3832 :-: CASILLA 726

"EL TATTERSALL"

EN LA FERIA DEL LUNES 30

se rematarán, a las 4½ P. M.:
30 TOROS DURHAM
Del Criadero del Sr. Maximiliano B... de Linares.
Estarán a la vista del público des...
Sábado 28.

EL GERENTE

$ 42,000
OCASION VENDO LUJOSA CASA
Mitad al contado, resto largo plazo, 11 piezas, hall, pieza de baño, dos W. C., todo pintura al óleo, 45 metros fondo, un paso carro.
Tratar con su dueño.
MAULE 964, 25 mts. de A. Prat

La Mejor Or...
En las horas de ... lunch, la del
BAR LA GOU...
CALLE DE ARUMA...
UNION CENTR...

podrá usar de la palabra el señor Senador por Santiago.

El señor HUNEEUS.— Agradezco infinito su benevolencia al señor Senador por Concepción, que me permite dejar testimonio de que en ningún momento he pretendido contrariar los intereses de la Universidad de Concepción, ni atacarla en cuanto a instituto de educación,

Precisamente estaba encargado yo de redactar un proyecto de ley que diera a esa Universidad los fondos que hoy le rinde la lotería, proyecto que pensábamos presentar conjuntamente con el Honorable Senador por Concepción señor Aguirre Cerda. Apelo al testimonio de S. S. en esta parte.

El señor AGUIRRE CERDA.— Es muy cierto lo que afirma Su Señoría en lo relativo al proyecto a que Su Señoría se refiere.

El señor CONCHA (don Luis Enrique). — Basta con la palabra de Su Señoría.

El señor HUNEEUS.— Eso prueba que mis observaciones no han tenido más objeto que perseguir una trasgresión de la ley.

PRORROGA DE LA SESION

El señor EDWARDS (Ministro de Hacienda). —Ruego al Honorable Senado que se sirva prorrogar la segunda hora de esta sesión hasta las siete de la tarde, para continuar la discusión de la ley de presupuestos y, si sobra tiempo, dedicarlo al proyecto sobre contribución de herencias, cuyo estudio preocupa profundamente al Gobierno.

El señor CLARO SOLAR (Presidente).—En discusión la indicación formulada por el señor Ministro.

El señor BARROS ERRAZURIZ.— Yo la acepto sólo para la sesión de hoy, porque no es conveniente que se generalice y se haga costumbre esta prórroga.

LOTERIA A FAVOR DE LA UNIVERSIDAD DE CONCEPCION

El señor AGUIRRE CERDA.—Desearía llamar la atención del Honorable Senador por Santiago señor Huneeus a que si el propósito que persigue Su Señoría es sólo poner de manifiesto que se ha trasgredido la ley, como lo dijo al término de sus breves observaciones de hace un momento, nada sería más sencillo para realizar ese propósito que acudir a los tribunales de justicia, que están precisamente para eso. Pero no veo por qué se haya de recurrir con este objeto a un voto político.

El señor HUNEEUS.—Yo no he formulado voto político alguno a este respecto, señor Senados.

El señor AGUIRRE CERDA.—Pero Su Señoría ha anunciado una interpelación sobre el particular, y las interpelaciones terminan comunmente con un voto político.

El señor HUNEEUS.—Tampoco he formulado una interpelación sobre esta materia, señor Senador.

El señor TORREALBA.—¿No ha formulado interpelación Su Señoría?

El señor HUNEEUS.—Nó, señor Senador.

El señor TORREALBA.—Sin embargo, todos la hemos visto anunciada en la prensa.

El señor CLARO SOLAR (Presidente). — Terminados los incidentes.

En votación la indicación formulada por el señor Ministro de Hacienda.

Si no se pide votación, quedará acordado prorrogar la segunda hora de la sesión de hoy hasta las siete.

Acordado.

Se suspende la sesión.

Se suspendió la sesión.

SEGUNDA HORA

LEY DE PRESUPUESTOS

El señor CLARO SOLAR (Presidente). — Continúa la sesión.

Continúa la discusión general de la Ley de Presupuestos para 1923.

Ofrezco la palabra.

El señor BARROS ERRAZURIZ.— Como el señor Ministro de Hacienda quedó ayer de ponerse al habla con el señor Ministro del Interior para interesarlo en la tramitación del proyecto sobre economías en los gastos por medio de la reducción de empleos públicos; y como este proyecto está, hasta cierto punto, ligado con la discusión de los presupuestos, ya que tiende a disminuir los gastos fijos, que son los que más pesan sobre el Erario, yo creo que conviene conocer la opinión de Su Señoría sobre este particular.

El señor EDWARDS MATTE (Ministro de Hacienda).— Hoy me puse al habla con el señor Ministro del Interior para tratar del punto a que se ha referido el señor Senador por Linares, y me manifestó mi Honorable colega que estaba dispuesto a cooperar con el Congreso para la pronta resolución de esta cuestión, y que, con ese objeto, enviaría hoy mismo al Consejo de Estado el mensaje para que fuera incluído en la convocatoria el proyecto sobre vacancias de empleos públicos.

Respecto de la reunión de la Comisión del Senado que estudia esta materia, me dijo Su Señoría que estaba a las órdenes del Senado; de manera que en esta forma este proyecto puede llegar pronto a su definitivo despacho.

El señor BARROS ERRAZURIZ.— La verdad es, señor Presidente, que el proyecto sobre reorganización de servicios públicos, desde que fué vetado por S. E. el Presidente de la República, ha tenido tropiezos graves en su tramitación.

Yo creo que el señor Ministro de Hacienda, sin perjuicio de la aprobación de este proyecto, podría hacer buena obra en la Comisión Mixta si propusiera, a medida que se fueran estudiando los diversos Ministerios, la reducción de cierto número de empleados en aquellos servicios que tengan personal excesivo.

El señor URREJOLA.— La Comisión Mixta no puede modificar las oficinas que están organizadas por leyes de carácter permanente.

El señor BARROS ERRAZURIZ.— De alguna manera hay que procurar que disminuya esta planta colosal de empleados públicos, aunque lo mejor sería, indudablemente, que se apresurara el despacho de la ley sobre vacancias.

El señor EDWARDS MATTE (Ministro de Hacienda).— Yo creo que, dentro de las facultades del Gobierno y de la Comisión Mixta, es perfectamente hacedera la reducción de algunos empleos que no estén consultados en leyes de carácter permanente.

El señor BARROS ERRAZURIZ.—Pero la ley de presupuestos es también una ley, señor Ministro.

El señor EDWARDS MATTE (Ministro de Hacienda).— Es que la discusión de los presupuestos está regida por la ley del 84, la cual no permite que se modifiquen, en la ley de presupuestos, los servicios establecidos por leyes de carácter permanente.

El señor SILVA CORTES.— Creo conveniente pedir al señor Ministro de Hacienda, antes de la aprobación general del presupuesto, que nos dé alguna breve información sobre las expectativas de exportación de salitre.

En la realidad de la situación económica y financiera, es factor principal esa exportación, calculada para el año próximo en dieciséis millones de quintales métricos; y si fracasa ese cálculo se complicaría seriamente el ejercicio fiscal; y si la exportación excede a dicha suma, se sentirían los buenos efectos de un recurso para servir empréstitos externos: y no habría necesidad muy intensa de extremar medidas de establecimiento de otras contribuciones.

En todo debe suponerse que el Gobierno está constantemente preocupado de la situación fiscal del mercado de salitre y de las probalidades de incremento de su consumo.

Si fuere optimista la opinión del Gobierno, podríamos moderar algo la imposición de nuevos impuestos internos; y si fuere pesimista, deberíamos ser al respecto mucho más exigentes.

Además, en el país en general, entre los ciudadanos que trabajan en las industrias y en el comercio, existe siempre especial interés en conocer informaciones oficiales y eficaces sobre las posibilidades de aumento o disminución del consumo mundial de nuestro principal artículo de exportación.

Si el Honorable señor Ministro pudiera decirnos algo, haría, a mi juicio, obra buena.

El señor EDWARDS MATTE (Ministro de Hacienda).— El Gobierno estima, señor Presidetne, en vista de las informaciones de que dispone, que, tanto para el año en curso, como para el próximo, hay probabilidades, casi podría decir absoluta seguridad, de que habrán de cumplirse las previsiones hechas en el cálculo de entradas en lo relativo a la exportación de salitre, y, aún, que hay expectativas de que ese cálculo pueda ser superado.

Pero no hay que olvidar, señor Presidente, que en virtud de una ley recientemente dictada, me refiero a la que autorizó la contratación del último empréstito, no pueden destinarse todas las rentas provenientes de la exportación de salitre a incrementar los fondos ordinarios de la Nación.

Como saben los señores Senadores, esa ley dispone que todo lo que exceda de la cantidad de 25 millones de quintales españoles en el año actual y de 35 millones de quintales españoles en el año próximo, debe ser destinado a amortizaciones extraordinarias de la deuda pública. A este mismo propósito obedece uno de los artículos del proyecto que está ahora en discusión.

Creo que con lo dicho dejo contestada la pregunta que se me ha hecho.

El señor TOCORNAL. — Yo también me voy a permitir hacer una pregunta al señor Ministro.

Veo que entre los recursos calculados por el Gobierno viene uno de 7.000,000 de pesos por venta de terrenos salitrales. Querría saber qué antecedentes tiene el Gobierno para fundar este cálculo de entradas, qué posibilidad hay de obtener esta entrada por la venta de esos terrenos.

El señor EDWARDS (Ministro de Hacienda).—Esto corresponde a un proyecto de ley que pende de la aprobación del Congreso; y creo que, una vez que se despache, y se proceda a la venta, la suma que habrá de obtenerse más bien será superior que no inferior a los 7.000,000 de pesos a que hace referencia el señor Senador.

El señor TORREALBA. — En la sesión de ayer el honorable Senador por Linares decía que a su juicio debía hacerse en la forma más enérgica y efectiva, la mayor economía en los gastos públicos, no solo en los gastos variables y extraordinarios de la administración pública sino también en el personal de los empleados públicos. Su Señoría manifestó que este personal es excesivo y que debe restringirse.

El señor BARROS ERRAZURIZ. — Eso es en cuanto al número de empleados, no en cuanto al monto de los sueldos; porque yo opino en el sentido de que hayan pocos empleados públicos, es decir, que se reduzcan a lo más indispensable para atender los diversos servicios, pero que sean bien remunerados.

El señor TORREALBA. — Considerando este problema bajo el punto en que se ha colocado S. S. lo encuentro razonable.

Me parece conveniente que se introduzcan economías en los diversos departamentos de Estado; y a este respecto repito lo manifestado en la sesión de ayer.

Me consta, señor Presidente, que en algunos Ministerios en los que se hacía un trabajo realmente efectivo, se han efectuado crecidas disminuciones de gastos y de personal, no proveyéndose las vacantes que se producen. En cambio, sé que en otros Ministerios no se introducen economías y se llenan las vacantes que se presentan. De modo que no se ha seguido un criterio uniforme. Pero si se persevera en el buen propósito pronto quedarán satisfechos los deseos manifestados por el honorable Senador por Linares.

Repito que no hago luestión a este respecto, pero me llama la atención que S. S. insista tanto en la necesidad que hay de que el Gobierno introduzca esta clase de economías, y no se tome una resolución definitiva para aprobar los nuevos proyectos de contribuciones a fin de poder financiar los presupuestos.

Los presupuestos han sido elaborados sobre la base del rendimiento que producirán estos nuevos proyectos de contribuciones que se encuentran pendientes de la consideración del Congreso, y sin embargo, hasta el presente no se ha visto que se haya formulado ninguna indicación para su rápido despacho. No he oído que el honorable Senador por Linares haya formulado ninguna petición, ni ninguno de sus colegas, para acordar sesiones especiales destinadas al despacho de los proyectos que me he referido.

Me disculpará S. S. que no concuerde con la apreciación que hizo de que estas contribuciones iban a gravitar solamente sobre la gente pobre.

El señor BARROS ERRAZURIZ. — No he dicho ni he podido decir solamente, señor Senador.

El señor TORREALBA. — Había creído entender a S. S. decir que los acaudalados, para poder rezarcirse de la mayor contribución que se apruebe, no tenían más que elevar los cánones de arrendamiento de sus propiedades.

Como digo, no estoy de acuerdo con el señor Senador en que vaya a imponerse una mayor contribución a las clases menesterosas. ¿Cómo podría la clase menesterosa pagar una contribución más subida si no son dueños de propiedades rurales, por ejemplo?

No es posible llegar a esa conclusión.

Esto es lo que yo he venido diciendo constantemente y que me he creído en el deber de repetir en vista de las palabras de mi honorable colega. Me parece que no hay justicia en exigir que el Gobierno adopte una actitud de rígida economía mientras se deja sin tocar a las entidades o personas más ricas, que son las que debían haber contribuído ya con largueza a aliviar la situación difícil por que atraviesan el Estado y los particulares. Hasta ahora hemos visto que la crisis sólo ha gravitado sobre las clases menesterosas. Aquí hemos tenido 20 ó 30 mil trabajadores de la pampa salitrera que tuvieron que emigrar de allá por la paralización de la industria salitrera, y sabe demasiado bien el Honorable Senado cómo el Gobierno ha debido subvenir a las necesidades de esta gente para que no careciera de pan ni de abrigo.

Dice uno de los rubros del cálculo de entradas: "y además se completa este cálculo de entradas con los siguientes recursos producidos por las leyes actualmente en discusión".

Esto está mal redactado. ¿Cómo puede hablarse de lo que han producido proyectos que aún no están despachados?

El señor EDWARDS.—Se ha tomado la palabra como sustantivo, debe ser "producto".

El señor TORREALBA.—Entendiéndolo en esa forma, tiene razón mi honorable colega.

Se dice en seguida en este informe: "el uno por mil de aumento en la contribución territorial". ¿Es esto un escándalo? ¿Esto es lo que alarma a mis honorables colegas? He oído varias veces la opinión de que no se debe recargar la contribución al capital porque éste se vería obligado a emigrar del país. Me parece que esto no se puede sostener, porque todos sabemos que en cualquiera parte del mundo tendría el capital una contribución tres o cuatro veces mayor que en Chile.

El señor ZAÑARTU (don Enrique).—A propósito de esto, permítame Su Señoría una interrupción.

La Tarapacá Water Works, de Iquique, tuvo una utilidad el año 1918 de ciento veinticinco mil libras esterlinas. Pues bien, esta Compañía tuvo que pagar a Inglaterra una contribución anual de veinticinco mil libras esterlinas. En cambio, esta Compañía, que tiene sus instalaciones en Chile, que obtiene aquí todas sus utilidades, no ha pagado al Gobierno de nuestro país ni un solo centavo!

El señor TORREALBA. — La observación que hace el honorable Senador por Concepción viene a corroborar mis afirmaciones con un dato bien sugestivo. Por consiguiente, estimo muy fundada mi suposición de que el capital chileno encontraría en los países extranjeros contribuciones mucho má onerosas que las que se desea establecer entre nosotros.

Otro de los acápites de la ley dice: "El producido del impuesto obre la renta..."

El señor TOCORNAL.—Debo observar a Su Señoría que en el ejemplar impreso que tengo en mis manos dice "el producto del impuesto de la renta y no el producido".

El señor TORREALBA.—Yo no insisto en este error de impresión, señor Presidente, y paso al fondo de mi observación:

Dice el informe: **"Y con los siguientes recursos producidos por leyes actualmente en discusión:**

Uno por mil de aumento en la contribución territorial, 6.750,000 pesos; producto del impuesto a la renta, 30.000,000; producto del aumento de la contribución de herencias, 7.500,000; derechos de exportación sobre el cobre y fierro, 100,000. Aquí hay, pues, una entrada calculada de cerca de 44 ó 45 millones de pesos que están por venir.

Pues bien suponiendo que el Congreso llegue á convencerse de la necesidad de despachar estas leyes para cuya discusión el honorable Ministro de Hacienda ha venido a pedir sesiones especiales, no hay posibilidad de que se obtenga de ellas ni un solo centavo.

Estamos ya a fines de Octubre y no hay tiempo para que alcancen a regir en el año actual; tampoco habrá probabilidad de que en el año próximo puedan producir algún rendimiento.

Por lo demás al paso que vamos, la fortuna que está en manos de los felices poseedores de las riquezas, no se va a desprender de ningún centavo para ayudar al Estado en las difíciles circuntancias en que se encuentra.

El señor TOCORNAL.—¿Por qué razón cree Su Señoría que no pueden percibirse estas contribuciones durante el año próximo?

El señor TORREALBA.—Si llegaran a despacharse estas leyes antes del mes de Diciembre, es indudable que no alcanzarían a cobrarse los impuestos en su totalidad durante el año próximo, porque generalmente las leyes se aplican algunos meses después de su promulgación.

El señor TOCORNAL.—En el peor de los casos los impuestos podrían cobrarse durante ocho o diez meses en el año próximo.

El señor TORREALBA.— Yo me atengo a la costumbre.

Entretanto, digo lo siguiente: con las economías rígidas que se obliga a hacer al Gobierno, lo único que se consigue es colocar en situación difícil a las clases trabajadoras, por una razón que no es difícil de explicar: porque los ítem de gastos variables del presupuesto, destinados a obras públicas o para reparaciones de caminos, etc., todos esos ítem que se han suprimido en su mayor parte, por no decir en su totalidad, afectan a la gente de trabajo que ganaban el sustento prestando sus servicios en esas obras.

La escasez de trabajo, la angustiosa situación de la industria y del comercio, han dejado sin ocupación a un gran número de empleados y obreros y, por consiguientes, esta circunstancia ha venido a agravar la situación ya crítica de los obreros. ¿Es posible entonces, comparar los días de angustias que pasa esta gente con la que llevan las clases que son poseedoras de los millones? ¿No se ve claramente que los que disponen de la fortuna no han tenido que pagar un solo peso más de contribución de lo que antes pagaban? Y si esto continúa en esta misma forma, ¿no es lógico suponer que los cálculos que ha hecho el Gobierno, sobre esta base, no podrán dar el resultado que se espera?

En este caso, señor Presidente, el Presupuesto tendrá, como otros años, un déficit de cincuenta o sesenta millones, y sucederá también que habrá que recurrir a nuevos empréstitos para saldar ese déficit, con lo cual se va ahondando la crisis de la cual protesta siempre con mucha razón el Honorable Senador por Ñuble.

Su Señoría ha protestado en diversas ocasiones por la situación de angustia que se va creando para el país con los nuevos empréstitos; pero yo debo manifestar que si las nuevas leyes de contribuciones no se despachan, el año próximo tendremos necesariamente que recurrir a nuevos empréstitos que gravarán a las generaciones venideras, las cuales no tendrán la culpa en que haya poco interés por despachar estas leyes de contribuciones.

Yo no he hecho objeciones cuando se ha dicho que el Gobierno está en la obligación de hacer economías en los gastos públicos; pero debo manifestar en esta oportunidad que otros países, antes y después de la gran guerra, han hecho grandes sacrificios, pues se han impuesto en ellos contribuciones que a veces han mermado hasta la mitad del efectivo de los capitales. Entretanto, en Chile toda la situación de miseria y de angustia la padecen sólo los desheredados de la fortuna.

Yo espero oir al término de mis observaciones la impresión que tendrá el señor Ministro de Hacienda sobre el particular. ¿Cree Su Señoría que las leyes de nuevas contribuciones serán despachadas en el año actual? ¿Pedirá el Gobierno las sesiones que sean necesarias para el despacho de estas leyes?

No deseo prolongar este debate, y espero que el señor Ministro, con su reconocida benevolencia, habrá de darme una respuesta a este respecto.

El señor EDWARDS MATTE (Ministro de Hacienda).—En contestación a las preguntas de S. S., debo manifestar que me halaga la esperanza de que ambas Cámaras coincidan con la idea que el Gobierno se ha formado acerca de la situación del Erario Nacional.

Es necesaria, a juicio del Ministro que habla, la concordancia de ambas soluciones para llegar a un equilibrio verdadero de los presupuestos, o sea, se necesita el despacho de la ley de vacancias para producir economías en los servicios públicos y el despacho de las leyes que van a proporcionar nuevos recursos fiscales.

De manera que el Gobierno se hará un deber en pedir a la Cámara de Diputados y al Senado que sesionen en forma aunque sea un poco fatigante, a fin de poder contar con todas aquellas disposiciones que permitan el equilibrio financiero del año próximo, y a fin de evitar, al mismo tiempo, la bancarrota fiscal, que de otro modo será inevitable.

El señor TOCORNAL.—Los presupuestos no podrán ser aprobados si no se ... antes éstas leyes que proporcionen ... recursos al Erario, porque las ... fijado en atención a los recursos que ... han de producir.

El señor BARROS ERRAZURIZ. — ... contestar brevemente las observaciones ... hecho el Honorable Senador por Santiago ... Torrealba, y para que no se alarme ... expersar con toda claridad mi pensamiento ... bre este particular.

Si yo me referí a las nuevas contribuciones ... no es porque me resista a que se ... leyes; al contrario; pero para que las ... buciones sean justificadas, es necesario ... inviertan bien, es decir, en necesidades ... y serias. A mi me parece que lo primordial, es hacer todas las economías ... puedan introducir en los gastos públicos, ... de que no haya derroche de dinero. ... en consecuencia, preferencia el estudio ... supuesto y la introducción de reformas ... sobre la imposición de nuevas contribuciones.

Proceder de un modo diverso, ... ne el Honorable Senador, es decir, dictar ... yes tributarias y en seguida hacer lo ... que sea posible introducir, no ... temperamento aceptable ni serio, ya ... ducto de esas nuevas contribuciones ... gran parte, para pagar servicios ... sueldos de empleos completamente ... lo tanto, a mi juicio, lo repito, ... cia la idea de hacer todas las economías ... sea posible en los gastos públicos antes ... nuevas contribuciones. Esto me parece ... sentido en materia de finanzas.

Otro punto a que quiero referirme ... relativo a no proveer las vacantes que ... duzcan en la administración pública en ... casos en que no sean absolutamente ... sables. Una medida de esa naturaleza ... a nadie, y produciría, al contrario, un ... neficio al Fisco, pues son muchísimos ... tos inútiles que vacan a diario, al mismo ... que llevaría a la industria en general ... mento muy considerable de brazos, de ... tanto necesita.

Por otra parte, señor Presidente, ... momento he manifestado la conveniencia ... primir o reducir las partidas del ... destinadas a la construcción o ... obras públicas. En este punto estoy de ... con el Honorable Senador por Santiago ... cuanto considero que una medida de esa ... raleza vendría a agravar la situación ... momento en que se nota falta de trabajo ... el obrero en general. Por el contrario, ... se haría buena obra destinando todos los ... sos que se obtuvieran de la supresión de ... pleos inútiles en la prosecución o iniciación ... obras públicas verdaderamente reproductivas.

El señor TORREALBA.—Que han sido ... primidas casi en su totalidad.

El señor BARROS ERRAZURIZ. — ... terminar, señor Presidente, quiero decir ... en claro mi pensamiento en esta ... deseo es que el Gobierno estudie el ... general de la Nación e introduzca en ... economías, y que no provea las vacantes ... se produzcan sino en aquellos casos ... mente indispensables, dejando, sin ... consecuencia, los empleos inútiles, que ... chos.

Por mi parte tengo completa ... el señor Ministro de Hacienda, a ... mitir insinuarle una idea sobre esta ...

El Ministerio del digno cargo de ... ría tiene que refrendar actualmente ... decretos que importan gastos, circunstancia ... me induce a pensar que habría ... en que Su Señoría diera orden de ... lista de todos los decretos que ... a fin de hacer un estudio acerca de ... visión de vacantes de la administración ... absolutamente indispensables. Por mi ... go datos, que puedo proporcionar al ... nistro, y que me permiten asegurar que ... los días se proveen puestos completamente ... tiles.

Esto de que se deje de proveer ... no es efectivo; no deja de proveerse ... empleo. Yo conozco oficinas en que ... de los mismos empleados, hay empleos ... y sin embargo se proveen las vacantes ... do a los empeños de los interesados en ... parlas.

El señor Ministro de Hacienda que ... control de todos los decretos de gastos ... gracia, sólo de los gastos variables— ... hace que cada Ministerio le comunique ... creto en que se provean puestos vacantes ... refiero, naturalmente, a oficinas que ... un empleado como los juzgados de letras ... to o a las escuelas donde no haya sino ... tor, sino a oficinas, como la del ... Cuentas, Superintendencia de Aduanas ... donde hay diez, veinte, cincuenta o más ... primeros, segundos y terceros. Yo creo ... de lo que son las oficinas públicas— ... durante diez años empleado de Ministerio ...

Pues bien, el señor Ministro de ... podría tomar el control de los gastos ... los variables sino también de los fijos, ... a los Consejos de Ministros, el estudio ... cuestión de proveer o no las vacantes ... que se produzcan en los distintos Ministerios ... oficinas de la administración.

Pasando a otro punto, desea el señor ... por Santiago que no es efectivo que la ... ción territorial a que yo me refería ... bre. Desgraciadamente, lo que yo decía ... yo, y voy a probarlo.

Aquí cuando se habla de contribución ...

teralmente se piensa sólo en aumentar la territorial, y no se piensa en contribuciones tan interesantes como una a que se refirió el señor Senador por Concepción, relativa a empresas extranjeras que se llevan grandes utilidades fuera del país. Yo creo que nadie debería mirar mal una contribución que gravara las utilidades de las empresas extranjeras que se remiten fuera del país.

El Gobierno inglés hizo un estudio de lo que producían las industrias cuando se declaró la guerra y atendiendo al exceso de producción que vino después estableció un impuesto de 80 por ciento sobre la mayor utilidad de esas industrias. De esta manera se obtuvo una entrada enorme.

Volviendo a la referencia que hacía, yo digo: ¿quién no acompañaría al señor Senador por Concepción en la idea de establecer un impuesto que evite en gran parte que todas las utilidades de ciertas empresas vayan al extranjero? Sobre esto no cabe discusión.

Pero iba a referirme a la contribución territorial que, según el Honorable Senador por Santiago, no afecta a la gente pobre. Para demostrar este error, voy a poner un ejemplo:

Supóngase el señor Senador al dueño de una cité con pequeñas casas de arriendo o departamentos para los empleados públicos, porque en este aumento de la contribución hay que contemplar también la situación de la gente de medianos recursos, de escasa fortuna: el dueño de esa cité tiene que pagar por su propiedad dividendos por hipotecas, seguros, contribución de alcantarillado, etc. De modo que si estas contribuciones se le aumentan o se le imponen otras nuevas se ve obligado para atender sus pagos a elevar los cánones de arrendamiento de sus casas. Pues, bien, con este sistema de gravar la propiedad territorial llegaremos al caso de Alemania en que muchas personas se han visto obligadas a abandonar sus propiedades porque las contribuciones le consumen toda su renta. Conozco el caso de una señora alemana que poseía una propiedad en Berlín, la que antes de la guerra le producía lo necesario para vivir modestamente; pero después de la guerra con el alza de los impuestos no le ha dado ni siquiera para hacer esos pagos, viéndose en la necesidad de tener que enviar con alguna frecuencia partidas de dinero para el pago de las contribuciones y no perder su propiedad.

¿Desea el Honorable Senador por Santiago, señor Torrealba, que lleguemos a la misma situación que se ha producido en Alemania en que las propiedades no dan ni siquiera para pagar las contribuciones?

El señor AGUIRRE CERDA. — Por eso deseamos la aprobación de la contribución a la renta, señor Senador.

El señor BARROS ERRAZURIZ. — Y yo lo acepto, pero siempre que sea razonable y bien estudiada.

¿Cómo vamos a aprobar, sin mayor estudio una contribución a los fundos, a las propiedades rurales, cuando esto significará aumentar el precio del trigo, de los frejoles, etc.? Porque es indudable que alguien tiene que pagar esta contribución.

Por todas estas consideraciones, creo que esta contribución debe tener cierto límite y no decir lisa y llanamente: auméntase en un dos o en un tres por mil.

Procedamos con criterio y meditación para que no vayamos a establecer una contribución injusta que en el hecho redundaría en perjuicio de la clase media que cuenta con pequeños recursos.

El señor CONCHA SUBERCASEUX. — Deseo preguntar al señor Ministro de Hacienda si en el Ministerio de su cargo existen datos respecto del probable rendimiento del impuesto a la renta que figura en el proyecto con la suma de treinta millones de pesos. Y en seguida el cálculo que se haya hecho sobre el rendimiento de la nueva contribución de herencias.

Recuerdo, señor Presidente, que la contribución de herencias antigua producía la suma de dos y medio millones de pesos, y en este proyecto está calculado el aumento en la cantidad de siete y medio millones de pesos.

Cuando se le preguntó al antecesor del actual señor Ministro de Hacienda si existían datos exactos para poder hacer esta apreciación, manifestó que no existían datos, porque ellos dependían de muchas circunstancias, entre otras, la forma en que fuese aprobado el proyecto por la Cámara de Diputados.

Como este proyecto ya ha sido aprobado por la Cámara, no sé si sea inoportuna la pregunta que formulo al señor Ministro de Hacienda, de si tiene datos o estudios que permitan saber el rendimiento que podría dar esta contribución.

Desearía también saber del Honorable Ministro si este cálculo de 7 1|2 millones de pesos de aumento está hecho sobre la base del proyecto aprobado por la Honorable Cámara de Diputados o no, porque, según recuerdo, el antecesor de Su Señoría, en la discusión general de aquel proyecto, manifestó que, a su juicio, era preferible mantener la forma propuesta por la Comisión del Senado porque significaría un mayor rendimiento efectivo.

El señor EDWARDS (Ministro de Hacienda). — Respecto al primer punto a que se ha referido el Honorable Senador, es decir, a la contribución sobre la renta, debo manifestar que el Cálculo hecho no corresponde al proyecto tal como lo aprobó la Honorable Cámara de Diputados. Esta Cámara, en los últimos días de la discusión de él, introdujo modificaciones que alteran sustancialmente su forma primitiva, porque aumentó las contribuciones respecto de algunas categorías en forma que el Gobierno no pudo prever.

Por la aprobación que merecieron los primeros artículos, parecía que la Cámara había adoptado una norma, la que fué, sin embargo, variada en el curso de la discusión. En todo caso, la innovación hecha no puede reducir los cálculos del Ministerio. He tenido en mi poder algunos cálculos estadísticos hechos por la Dirección de Impuestos Internos, que ascendían a una suma mayor que la cifra que figura en el cálculo de entradas, pero, por prudencia, no se la ha alterado, ya que los impuestos en el primer tiempo producen menos, y porque se estima que la ley no estará en vigencia desde el principio del año próximo.

Por lo que respecta al impuesto sobre herencias, la base adoptada por el Gobierno para el cálculo de su rendimiento fué el proyecto aprobado por la Cámara de Diputados, modificando la cifra inicial de la progresión. El proyecto fué aprobado por la Cámara de Diputados en los tramos correspondientes a las líneas de parentesco más próximo, estableciendo una contribución de 1|2 por ciento. El Gobierno propuso aquí, para el caso de que adoptara el sistema de la otra Cámara, una elevación de esta tasa de 1 por ciento, elevando también en 1|2 por ciento las demás del cuadro. El Senado alteró la base en forma sustancial, transformando el proyecto progresivo en un proyecto proporcional. Bajo el punto de vista del rendimiento, el proyecto del Honorable Senado parece más productivo que el aprobado por la Honorable Cámara de Diputados.

Pero el mayor rendimiento del impuesto sobre la renta no corresponde a un cálculo matemático, basado sobre lo que producirá en el presente año. Esto se justifica porque uno de los mayores vicios de la actual ley de herencias lo constituye la falta absoluta de control por parte del Gobierno, para obtener el cobro del impuesto y ésta es una de las razones que ha tenido en vista él Gobierno para propiciar el despacho del proyecto que reforma el cobro de esta contribución.

Una de las causas que contribuye a la escasa suma recaudada por la contribución sobre herencias, proviene de la facilidad que tienen los particulares para burlar el pago del impuesto. De manera que este cálculo es solamente aproximado y puede señalarse como probable, solamente.

El señor EDWARDS.—Voy a ocupar por muy breves momentos la atención del Honorable Senado, porque tengo vivo deseo de que se apruebe la Ley de Presupuestos.

Quiero llamar la atención del Honorable Senado hacia la circunstancia de que, a mi juicio, el país, y aún el Senado mismo, se encuentran enteramente paralogizados respecto a la situación económica del Erario.

Estamos viviendo en absoluta obscuridad, por falta de reflexión.

Si se piensa que hoy día nuestra Ley de Presupuestos consulta gastos mucho más crecidos que en los años anteriores, mayores que en los años que teníamos una exportación hasta de sesenta millones de quintales de salitre; si se piensa que ya tenemos probablemente un gasto de más de cien millones de pesos extraordinario por el servicio de los múltiples empréstitos que hemos contratado en los últimos años; me parece que debiéramos meditar en que no sólo es necesario imponer nuevas contribuciones sino que es absolutamente necesario hacer las economías más estrictas.

Por mi parte, yo creo que las economías en los gastos deben hacerse en todas las ramas de la Administración Pública, en todos los Ministerios. Y estas economías deben hacerse, por dolorosas que ellas sean. Así, por ejemplo, en el Ministerio de Relaciones Exteriores yo propondría la supresión de muchas Legaciones, de muchos Consulados innecesarios.

Del Departamento de Instrucción Pública yo haría que la instrucción secundaria y superior fueran pagadas, como lo son en todas partes del mundo, y no es que esto sea antidemocrático, porque este sistema se podría acompañar con abundantes becas para que todos los jóvenes pobres que fueran capaces e inteligentes pudieran aprovecharlas.

Al paso que vamos, va a ser imposible, en este país, nivelar los presupuestos, porque estamos acostumbrados a vivir de él; pero esto no puede ser, esto no puede continuar.

Por ejemplo, la hospitalización debe ser pagada, porque es sabido que la mitad de la gente que solicita estos servicios puede pagar. No digo que no se dé hospitalización gratuita a los indigentes; esto es indispensable y humanitario; pero en general, la hospitalización debe ser pagada.

Repito que si en todos los Ministerios se estudiara la forma de hacer economías, se encontraría la manera de hacerlas, porque aquí existe el prurito de obtenerlo todo del Fisco: empleos, comisiones, paseos a Europa, etc.

Yo estimo que en vista de la situación de nuestras rentas a causa de la disminución de la exportación del salitre, del cobre, etc.; en vista de que los gastos son mucho mayores que las entradas, por razón de los servicios de los empréstitos ya contratados y de los que probablemente se contratarán, se debe tender con toda rigidez a un plan de economías y al despacho de las leyes de contribuciones. Pero deben tener presente los Honorables Senadores demócratas, que las contribuciones no son indefinidamente elásticas y que cuando se las quiere hacer producir en exceso, no gravitan solamente en los ricos, sino también y con más fuerza en los pobres, cuando son exageradas.

La misma agricultura que se dice que no paga suficiente contribución, paga mucho más contribución que en otros tiempos. La propiedad urbana paga también mucho más que antes a causa de los nuevos gravámenes de alcantarillado, pavimentación, etc.

Se dice que es necesario construír habitaciones para obreros. ¿Cómo construírlas baratas si la propiedad urbana soporta tan fuertes contribuciones?

Termino manifestando que son mucho más indispensables las economías que las contribuciones; pero que soy partidario que las contribuciones se suban cuanto sea necesario para los gastos; recordando, al mismo tiempo, que pretendemos más de lo que podemos, porque hemos estado viviendo en los últimos años, en mucha parte, del dinero prestado, y que el que vive del dinero prestado concluye fatalmente por arruinarse.

El señor TORREALBA.—Voy a rectificar algunos conceptos emitidos por los Honorables Senadores por Linares y por Ñuble.

Yo no me he referido a la industria agrícola. He hablado del dinero acumulado por la riqueza en todas sus manifestaciones. Me llama la atención el que los Honorables Senadores se alarmen y digan que no hay que imponer mayores contribuciones.

El señor EDWARDS.—En la sesión última yo pedí el pronto despacho de los proyectos de contribución sobre la renta y sobre herencias. En esto estoy de acuerdo con Su Señoría. En lo que no estamos de acuerdo es en que el Honorable Senador no mira con buenos ojos las economías.

El señor TORREALBA. — Los Honorables Senadores se alarman con este exceso de contribuciones, como dicen Sus Señorías. Entretanto, no se ha despachado ninguna nueva contribución. ¿Dónde está entonces el exceso?

Yo me he limitado a aceptar por ahora las cuatro nuevas contribuciones propuestas por el Gobierno y yo encarezco, precisamente, el pronto despacho de estas cuatro leyes. Si yo viniera aquí a proponer proyectos para aumentar estas contribuciones, o para imponer otras nuevas, entonces sí que tendrían razón Sus Señorías para decir: "No vamos tan ligero".

El señor AGUIRRE CERDA. — Yo puedo agregar a lo que dice Su Señoría, el hecho positivo de que aquí las clases más pobres son las que más contribuciones pagan, porque pagan contribuciones indirectas, que hacen encarecer considerablemente la vida.

Como decía muy bien el señor Senador por Santiago, la verdad es que las clases adineradas, la gente capitalista, es la que menos contribución paga, en tanto que el pueblo es el que ordinariamente paga una gruesa contribución, como es la de aduanas, que hace la vida muy cara; y no sólo el pueblo obrero, sino también la gente de la clase media, de pocos recursos.

Esto es tanto más grave cuanto que esta contribución es inversamente proporcional, esto es, que paga más el que menos tiene.

El señor CONCHA SUBERCASEAUX.—Lo que hay es que aquí las contribuciones están mal asentadas, porque entre los capitalistas, por ejemplo, pagan los terratenientes; pero los que tienen fortuna en otras formas, no pagan en la misma proporción.

El señor TORREALBA.—Decía el Honorable Senador por Ñuble, señor Edwards, que estas contribuciones, al fin y al cabo, van a gravitar sobre el pueblo.

Yo no lo veo, porque ¿cómo va a gravitar sobre el pueblo la contribución de herencias, por ejemplo, si los pobres no tienen nada que heredar?

El señor EDWARDS.—Si la contribución, si es exagerada, puede causar un grave perjuicio al capital.

Por ejemplo, un industrial tiene un capital de un millón de pesos, y si paga una contribución de doscientos mil pesos, probablemente se verá obligado a cerrar las puertas de su fábrica, dejando a sus obreros sin trabajo.

El señor TORREALBA.—Pero Su Señoría se ha anticipado a decir si es exagerada; pero yo no me refiero a contribuciones exageradas y además, creo que no lo serán tanto desde que ellas tienen su origen en mensajes del Gobierno, y no creo que el Gobierno tenga el propósito de imponer contribuciones exageradas.

El señor EDWARDS.—Estamos de acuerdo, entonces.

El señor TORREALBA.—Era lo que quería manifestar, señor Presidente, y dejo, en consecuencia, la palabra.

El señor ZAÑARTU (don Enrique).—Como parece que el debate está agotado, señor Presidente, y aún cuando pensaba hacer algunas observaciones en la discusión general de los Presupuestos, renuncio a usar de la palabra en homenaje a la idea que se ha manifestado, o sea a la conveniencia de entrar desde luego a la discusión de las leyes de contribuciones.

El señor URREJOLA.—No veo, señor Presidente, que haya urgencia inmediata en cerrar la discusión general de los Presupuestos, porque lo lógico me parece que sería que el Gobierno acelerara, previamente, la discusión y aprobación de los proyectos que permitan introducir economías en los gastos públicos, como también los que están destinados a proporcionar nuevos recursos al Erario.

De otra manera, en el año próximo veremos repetirse lo que ha sucedido en el año actual, o sea de que nada se gana con que esté aprobado oportunamente el Presupuesto, si no se cuenta con los recursos necesarios para atender los gastos más indispensables. En efecto, en el año en curso, hemos visto que, aprobada la ley anual de gastos públicos, no se contaba con los recursos necesarios ni para pagar los sueldos de los empleados públicos.

En la práctica vemos que se despacha el presupuesto con un cálculo de entradas, podría decir imaginarias, desde el momento en que no se discuten ni aprueban en el Congreso los proyectos que imponen nuevas contribuciones, como ha pasado en el año actual, de manera que, a mi juicio, lo lógico sería que el Gobierno tratara de obtener la aprobación de los proyectos, tanto sobre introducción de economías, como los relativos a proporcionar nuevos recursos, antes de cerrar la discusión general de la ley de presupuestos.

El señor EDWARDS MATTE (Ministro de Hacienda).—Yo creo que con los procedimientos que se proponen vamos a concluir por no aprobar nada.

La ley de presupuestos tiene, por ministerio del Reglamento, por decirlo así, preferencia en la tabla sobre cualquier otro asunto y si no la aprobamos en general no podríamos entrar a la discusión particular de los gastos de cada Ministerio.

El señor URREJOLA.—Pero no hay todavía ningún presupuesto especial informado.

El señor CLARO SOLAR (Presidente).—El proyecto en discusión es indispensable discutirlo y aprobarlo en general en conformidad a la ley del año 12 para establecer el cálculo de entradas y a fin de que la Cámara de Diputados, como Cámara de origen en materia de contribuciones, preste su autorización previa sobre el cobro del dos y uno por mil adicional de la contribución de haberes.

Por esto, aparte de la razón reglamentaria dada por el señor Ministro, es indispensable la aprobación general de esta ley para poder avanzar en el despacho de los presupuestos de los diversos Ministeriors.

Por mi parte, quiero dejar constancia de que acepto con reservas el cálculo de entradas.

En los cálculos hechos por el Gobierno con motivo del aumento de la contribución de herencias se eleva tres veces la cantidad que sin ese aumento se obtenía, de modo que estimando esta entrada según la ley que ha regido, en dos y medio millones de pesos, cree ahora el Gobierno que dictada la nueva ley va a subir en siete y medio millones de pesos, esto es, que alcanzará a diez millones, aún con la modificación que en esta ley ya aprobó el Senado y que elevará considerablemente el rendimiento de la contribución sobre lo que venía aprobando la Cámara de Diputados, yo estoy muy distante de creer que se pueda obtener un aumento de siete y medio millones, o sea que la contribución pueda producir diez millones de pesos al año, como calcula el Gobierno. Me parece esto algo fantástico.

Quiero dejar constancia sobre esto porque mi silencio podría tomarse mañana como aceptación de mi parte del cálculo a que me refiero.

Respecto a la contribución sobre la renta, que se estima dará 30.000,000 de pesos, puedo decir, también algo al respecto, porque alguna participación me ha cabido en el proyecto relativo a esta contribución.

Los cálculos hechos de lo que producirá el impuesto sobre la renta, tomando por base la totalidad de las rentas o haciendo extensiva la contribución a la renta de todos los bienes raíces, urbanos y rurales, podría haber llegado, a mi juicio, a una suma superior, sobre todo si el impuesto general se mantuviera en la forma que vino en el proyecto de la Cámara de Diputados.

La Honorable Cámara de Diputados, por establecer el principio novísimo de la progresividad del impuesto a la renta, ha echado por tierra la verdadera base de este impuesto. Si la Comisión de Hacienda de Senado no vuelve sobre sus pasos sucederá con el impuesto a la renta lo que ha pasado con el impuesto a las herencias, es decir, rendirá mucho menos de los treinta millones de pesos calculados en el proyecto. De manera que en estos dos rubros me parece que hay un exceso en el cálculo. El señor Ministro de Hacienda ha manifestado que cree que podrá dar un mayor rendimiento. A mí me parece que una vez establecido irá aumentando de año en año en forma creciente, porque este impuesto se establece siempre sobre bases equitativas, no sobre bases elevadas como se ha dicho, porque esto sería un grave error, significaría matar las industrias, matar la capitalización que es la única fuente posible de la contribución a la renta; si se mata la capitalización no habrá renta y si este impuesto es subido su rendimiento será contraproducente; lejos de que pueda ser considerable disminuirá y no se obtendrán los beneficios que se podrían sacar de él.

En cuanto a los derechos de exportación al cobre y al fierro me parece que no van a producir los cien mil pesos que se calculan. Considero que este impuesto no está bien estudiado ni en situación de consultar los verdaderos principios de la ciencia económica.

Lo que encuentro justificado es el cálculo de seis millones setecientos cincuenta mil pesos asignados al rubro de uno por mil de aumento en la contribución territorial, porque corresponde a una base fija como es el rendimiento actual.

He querido dejar constancia de estas opiniones, porque habría podido estimarse que yo aceptaba el cálculo de la Comisión como definitivo, tal como se presenta en el informe.

No formulo observaciones sobre otros rubros de menor importancia por no demorar más el debate, y me limitaré a votar afirmativamente la aprobación general del proyecto de ley de presupuestos para 1923.

Ofrezco la palabra.

Cerrado el debate.

En votación general el proyecto de ley de presupuestos.

Si no se pide votación, lo daré por aprobado.

El señor URREJOLA.— Con mi abstención, señor Presidente.

El señor CLARO SOLAR (Presidente). — Queda aprobado el proyecto de presupuestos con la abstención del Honorable Senador por Valparaíso.

Se levanta la sesión.

Se levantó la sesión.

LOS TRES MOSQUETEROS

La Dirección de la Sala Imperio

TIENE EL HONOR DE AVISAR A LA DISTINGUIDA SOCIEDAD DE SANTIAGO QUE EL LUNES 13 DE NOVIEMBRE INICIARA LA EXHIBICION DE LA HERMOSA NOVELA DE ALEJANDRO DUMAS (padre).

Los Tres Mosqueteros

adaptada al cinematógrafo por la editora "PATHE FRERES" de París, bajo los auspicios y con la colaboración del Gobierno de Francia.

Se comprenderá hasta qué punto esta adaptación es de completa y fiel con sólo pensar en que manufactura, artistas, escenarios naturales y hasta los detalles mínimos, SON GENUINAMENTE FRANCESES; que en el alma de la representación, como en la de cada uno de sus intérpretes, vibra el espíritu francés y reviven los hechos históricos del siglo XVII; y que la reconstrucción está exenta de errores, de anacronismos o de exageraciones muy explicables en producciones realizadas por extranjeros. La completa y auténtica adaptación de "LOS TRES MOSQUETEROS", consta de

DOCE JORNADAS

DIVIDIDAS PARA LA EXHIBICION EN

DIEZ FUNCIONES

y por su exactitud y extraordinaria calidad artística, ha merecido, entre muchas otras, la opinión elogiosísima de ENRIQUE GOMEZ CARRILLO, que la califica de la más acabada y artística obra de la cinematografía mundial.

NOTA IMPORTANTE.—Conviene al público no confundir esta cinta con otra del mismo título y de origen americano, que constaba de una sola función. Sin necesidad de menospreciar el cinematógrafo de los Estados Unidos, puede suponerse la natural desventaja que, en casos como éste, le impiden realizar en forma completa y fiel, la reconstrucción de hechos históricos franceses.

Silabario de la Raza

PROFILACTICO NEO-SALVARSAN

Para educar al público y prevenir y curar las enfermedades sociales

Se ofrecen y expenden en la Liga Chilena de Higiene Social

Bandera 166.—Teléfono 924 y en todas las farmacias de la República.

PROFILACTICO Y MEDICAMENTOS A PRECIOS FIJOS Y AL ALCANCE DE TODOS

Defienda en Ud. y en su futuro Hogar el vigor y la Salud de nuestra Raza, combatiendo las Enfermedades Sociales.

Cigarrillos Ovalados, boquilla corcho y ambré.

40 Centavos

Agentes Exclusivos:

Errázuriz, Simpson & Cía. Ltda.

Santiago, Huérfanos 1112

Distribuidor en Santiago:

César Vergnasco

Sto. Domingo 684

31-O

LA REINA DE LAS MEDIAS

Sigue la gran venta en Calcetines Pañuelos y Corbatas

AHUMADA 360

COCINAS A GAS

las mejores, más prácticas y económicas, las encontrará en la

Casa Santiago Webb & Co.

ESTADO 156-170

Casilla 1767. Teléfono Inglés 3176-3177

Silabario de la Raza

Profiláctico Neo-Salvarsan

Para educar al Público y prevenir y curar las enfermedades Sociales

Se ofrecen y expenden en la Liga Chilena de Higiene Social

BANDERA 166.—TELEFONO 924 Y EN TODAS LAS FARMACIAS DE LA REPUBLICA

PROFILACTICO Y MEDICAMENTOS A PRECIOS FIJOS Y AL ALCANCE DE TODOS

Defienda en Ud. y en su futuro Hogar el vigor y la Salud de nuestra Raza combatiendo las enfermedades Sociales.

A IGUALDAD DE PRECIOS, FUME USTED SIEMPRE LO MEJOR

El Tabaco MARYLAND de la Regie Francaise

por su precio y calidad es el mejor de los tabacos conocidos.

CASA AUGUSTO MEYTRE. — CASILLA 1495. — VALPARAISO

AGENTES EXCLUSIVOS

¡Acontecimiento Extraordinario!

Para vivir y comer bien, visite usted la Casa Residencial y Restaurant Confort.

143 - AHUMADA - 143

LEA UD. el final de este aviso, le interesa

"La Providencia"

Compañía de Seguros Generales

Santiago, BANDERA 156. — CASILLA 247

Ayer 25 de Octubre se llevó a efecto el Sorteo anunciado, en las Oficinas de la Compañía, Bandera 156, en presencia del Presidente de la Compañía, don Eleazar Lezaeta Acharán; del Gerente don Enrique Medina, y de varios interesados, actuando el Notario don Eulogio Altamirano.

Resultaron favorecidas las siguientes pólizas:

N.o	NOMBRES	Domicilio	Premios
7,346	Cervando Vásquez González	Antofagasta	$ 25
10,319	Salomé Echaurren E.	Santiago	50
12,626	José M. Tannembaum	Santiago	50
16,994	Jorge Lizana E.	Rancagua	50
19,864	Rosa Z. Vargas	Antofagasta	25
19,905	Rosa Alarcón de Hernández	Santiago	100
21,187	María Adelaida Larrabona K.	Antofagasta	25
23,331	Francisco Humberto Concha Vargas	Linares	50
23,905	Alfonso Arriagada	Valparaíso	100
26,784	Luis Georget	Valparaíso	50
27,246	Luis V. Benoit B.	Santiago	50
27,467	Manuel Gutiérrez	Rancagua	25
30,090	Ana Rosa Sierra Rivera	La Serena	25
31,022	Juan Roddier	Valparaíso	50
31,630	Ester Astudillo de Badani	San Felipe	25
31,630	John Kemp Benson	Valparaíso	100
32,239	Juan Francisco Venegas Sandoval	Viña del Mar	200
32,435	Pedro Ramos Rojas	Antofagasta	50
33,470	Carlos Silva	Valparaíso	50
37,091	Floribel Lloyd F.	Lota	50
39,255	Juan Francisco Gamboa	Valparaíso	50
40,265	Alicia Darrigades Burón	San Felipe	25
44,262	Bonhomme Jofré	Valparaíso	50
44,991	Guadalupe Aguila N.	San Felipe	50
46,908	Antonio Jara Suárez	Olmué	50
51,267	Manuel Ventura Vera	La Serena	25
51,972	Guillermo Mayer L.	Valparaíso	50
58,000	Fresia Carolina Mardones Ferrada	Linares	100
58,551	Ercilia Torres	Rafael	100
59,793	Matilde Caro de Poblete	San Antonio	25
60,375	Consuelo Canales Z.	Temuco	50
64,502	Bernardino Silva	Talca	50
64,570	Christian Rauch Cuevas	Linares	25
65,283	Herminia Cárcamo de M.	Talcamávida	50
65,563	Manuela y Regina Parkes M.	Valparaíso	50
66,012	Hortensia Pizarro	Valparaíso	50
66,787	Carlos Valdés	Antofagasta	25
67,836	Francisca Schmidt	Valparaíso	200
68,837	Teodorinda Sepúlveda	Parral	50
70,443	Isabel Costa de Baeza	Santiago	50
71,213	Mario Baeza	Santiago	200
71,216	Félix Espejo Díaz	Valparaíso	100
72,081	Vicente Isidoro del Pino M.	Angol	100
76,970	Ramón Armando Muñoz C.	Angol	25
76,979	Enrique Misael Vergara	Antofagasta	50
78,864	José T. Cortés A.	La Serena	50
79,186	Juan Muzio	La Unión	25
83,635	Elena Harán Busto	Viña del Mar	50
86,019	Salomé L. de Jara	Renaico	50
86,438	Sara Carvallo Reyes	La Unión	50
89,270	Prosperina Vásquez de Cabrera	La Unión	25
91,626	Francisco Knabe H.	La Unión	25
91,649	Juan Schwenke S.	La Unión	50
91,656	Leopoldo Molina S.	La Unión	25
91,671	Blanca Jacques Manríquez	Angol	50
91,754	Rosendo Bravo	Linares	25
92,068	Ernesto Iturriaga Michail	Nueva Imperial	25
92,915			

Las Pólizas que han salido favorecidas reciben el valor del premio y continuarán participandode los sorteos con sólo el pago de sus cuotas, las cuales deben ser pagadas en las Oficinas de la Compañía.

El próximo sorteo se efectuará el 25 de Noviembre a las 2.30 de la tarde

IMPORTANTE:

SI ES USTED EMPLEADO público o particular debe imponerse de nuestra nueva póliza de "SEGURO CONTRA LA CESANTIA", que acabamos de lanzar simultáneamente en todo el país y que ofrece varias y positivas ventajas.

Solicite folletos y detalles en nuestra oficina matriz, BANDERA 156

CAMARA DE DIPUTADOS

(VERSION OFICIAL)

Sesión 23.a extraordinaria en 25 de Octubre de 1922

PRESIDENCIA DEL SEÑOR RIVAS VICUÑA

Se abrió a las 4 hs. 15 mts. P. M. y asistieron los señores:

Adrián, Vicente	Menchaca Lira, Tomás
Balmaceda T., Enrique	Montecinos, Arturo
Bórquez P., Francisco	Moreno, Félix
Briones Luco, Carlos	Mujica, Horacio
Bulnes Correa, F.	Navarrete, J. Manuel
Cárdenas, Nolasco	Navarro Ocampo, Luis
Castro de, Carlos	Oettinger, Adolfo
Celis M., Víctor	Opazo Letelier, Pedro
Claro Lastarria, S.	Ortiz, Manuel J.
Claro Salas, Héctor	Padilla, Miguel Angel
Concha Rodríguez, L.	O'Ryan, Manuel J.
Cordero A., Nicolás	Pereira, Guillermo
Correa Bravo, Agustín	Pereira, Ismael
Cortés, Guillermo	Pouchucq, Roberto
Cruz, Luis V.	Pradenas Muñoz, Juan
Cruzat Ortega, Aníbal	Rodríguez Herrera, A.
Chanks, Oscar	Rojas M., Eulogio
Duhalde, Pedro	Rosselot, Alejandro
Edwards Matte, Ismael	Ruiz, Carlos Alberto
Escobar, Ernesto	Saavedra, Cornelio
Garcés Gana, Francisco	Salas Romo, Luis
González Canales, L. A.	Sánchez, Roberto
González Cortés, E.	Serrano Arrieta, Luis
González Medina, E.	Sierra, Wenceslao
Grez Padilla, Eduardo	Silva Campo, Gustavo
Guerra, Jorge Andrés	Silva Sepúlveda, Matías
Gumucio, Rafael L.	Silva Somarriva, Jorge
Gutiérrez, Artemio	Tagle, Joaquín
Guzmán, Leonardo	Tizzoni Lucciano, E.
Herquíñigo, Alejandro	Torreblanca, Rafael
Herrera Lira, J. R.	Undurraga, Luis A.
Jara de la, René	Urrejola, José F.
Jaramillo, Armando	Urzúa Jaramillo, Oscar
Jorquera, Francisco	Vargas Márquez, Juan
Larraín, Jaime	Vega de la, Ramón
Lackie, Abraham	Vergara V., Aquiles
Lisoni, Tito V.	Vidal Garcés, F.
Lois, Arturo H.	Videla, Ramón Ernesto
Marín Pinuer, Paulo	Yrarrázaval Concha, E.
Maza, José	Yrarrázaval Larraín, J.
Medina, Remigio	Yrarrázaval Smith, M.
Mena Larraín, Pedro	

Los señores Izquierdo (Ministro del Interior), Aldunate Solar (Ministro de Relaciones Exteriores, Culto y Colonización), Correa Roberts (Ministro de Guerra y Marina), Letelier (Ministro de Industria, Obras Públicas y Ferrocarriles), el Secretario señor Errázuriz MacKenna y el Prosecretario, señor Echaurren Orrego.

El acta de la sesión 20.a, celebrada el 23 del actual, se declaró aprobada, por no haber merecido observación; las actas de las sesiones 21.a y 22.a, celebradas el día 24, quedaron a disposición de los Sres. Ds.

Se dió cuenta de un Mensaje de S. E. el Presidente de la República en el que comunica que ha resuelto incluir entre los asuntos de que puede ocuparse el Congreso Nacional durante la actual legislatura extraordinaria la moción presentada por el H. Senador por Aconcagua don Luis Claro Solar, sobre establecimiento de sociedades con responsabilidad limitada.

COMISION DE RELACIONES EXTERIORES. —PREFERENCIAS. — RECOMPENSA AL CAPITAN ARACENA.—FERROCARRIL DE LEBU A LOS SAUCES

El señor RIVAS VICUÑA (Presidente).—Entrando a la hora de los incidentes, pongo en segunda discusión las renuncias formuladas por algunos señores miembros de la Comisión de Relaciones Exteriores.

El señor RUIZ.—Yo pido la palabra, señor Presidente, para adherir desde luego a las renuncias formuladas por mis Hs. colegas de Comisión, y, en seguida, para pedir al señor Presidente, que, si no le pareciera inoportuno, se sirviera solicitar el acuerdo de la H. C. a fin de tratar en los primeros 20 minutos, porque entiendo que no hay tabla de fácil despacho...

El señor PRO-SECRETARIO.—No, H. D.

El señor RUIZ.—... el proyecto que se refiere al capitán Aracena, que está en Buenos Aires y que luego debe llegar aquí. De tal manera que habría conveniencia en despachar ese proyecto, que creo no presenta ninguna dificultad, y que, por lo demás, entiendo que está informado.

El señor PRO-SECRETARIO.—Está informado.

El señor MEDINA.—Y también podríamos terminar la segunda discusión del Art. 1.o de la ley que modifica la concesión del Ferrocarril de Lebu a los Sauces, que está pendiente.

El señor RIVAS VICUÑA (Presidente).—En realidad...

El señor PRADENAS.—Yo creo que conviene...

El señor RIVAS VICUÑA (Presidente).—¿Me permite el H. D.? Conviene regularizar la situación del debate... En realidad, como no hay tabla de fácil despacho, podría acordarse discutir sobre tabla los proyectos a que se han referido los Hs. Ds. por La Laja, señor Ruiz, y por Cañete, señor Medina.

El señor EDWARDS MATTE (don Ismael).—Dentro de los 20 minutos.

El señor RIVAS VICUÑA (Presidente).—Esos proyectos son: el que concede una recompensa al capitán Aracena, y el relativo al Ferrocarril de Lebu a los Sauces.

Si a la C. le parece...

El señor EDWARDS MATTE (don Ismael).—Siempre que sea dentro de los 20 minutos.

El señor RIVAS VICUÑA (Presidente).—Dentro de los 20 minutos, H. D.

Acordado.

El señor PRADENAS.—Yo estaba con la palabra, señor Presidente. Me voy a permitir...

El señor RIVAS VICUÑA (Presidente).—Yo creía que S. S. se iba a referir otro asunto.

El señor PRADENAS.—Estaba equivocado S. S...

Iba a rogar al señor Presidente que se sirviera anunciar el proyecto relativo al capitán Aracena para la sesión de mañana, porque nosotros queremos introducir en él una modificación. Deseamos que junto con el premio que se le concede al capitán Aracena, ya que la H. C. parece resueltamente ispirada en este propósito, se haga extensivo este acuerdo para concederle una modesta suma de dinero a nuestro compatriota Plaza, que batió a todos sus contendores en el Brasil, levantando en alto el prestigio de nuestra raza fuerte y viril.

Este modesto obrero merece una recompensa de la Nación, aunque sea modesta, a fin de que le pueda servir de premio a su esfuerzo heroico, a su sacrificio, junto con llevar un poco de bienestar al hogar de una familia pobre.

El señor CORREA BRAVO.—Pero durante la discusión del mismo proyecto, puede hacer S. S. la indicación a que se refiere.

El señor PRADENAS.—Insisto en que sea tratado mañana dicho proyecto.

El señor RIVAS VICUÑA (Presidente).—No hay acuerdo.

¿S. S. también se opone a que se trate del proyecto sobre el Ferrocarril de Lebu a los Sauces?

El señor PRADENAS.—No, señor Presidente.

El señor RIVAS VICUÑA (Presidente).—Si a la C. le parece, se tratará sobre tabla del proyecto que modifica la concesión del Ferrocarril de Lebu a los Sauces.

El señor NAVARRETE.—Dentro de los 20 minutos.

El señor RIVAS VICUÑA (Presidente).—Dentro de los primeros 20 minutos.

El señor MAZA.—En ese caso, debemos proceder como se había acordado en las sesiones anteriores, esto es, que se prorrogue la sesión por el tiempo que ocupe este incidente.

El señor RIVAS VICUÑA (Presidente).—El proyecto se discutirá dentro de los veinte minutos de fácil despacho, y no dentro de la hora de los incidentes.

El señor MAZA.—Pero si no hay tabla de fácil despacho...

Ahora, si se pide que se trate este proyecto sobre tabla...

El señor RIVAS VICUÑA (Presidente).—Dentro de los 20 minutos...

El señor MAZA.—... estando la sesión destinada a la discusión del Protocolo...

VARIOS SEÑORES DIPUTADOS.—No, señor...

El señor RIVAS VICUÑA (Presidente).—No está destinada esta sesión a ese objeto.

El señor MAZA.—¿Por qué no seguimos el mismo temperamento de sesiones anteriores, y prorrogamos la segunda hora por todo el tiempo que ocupe este asunto?

El señor CELIS.—Para eso sería necesario un acuerdo previo, a fin de destinar esta sesión a la discusión del Protocolo, es decir, la segunda hora. Ese acuerdo aun no se ha producido. Porque siendo esta sesión ordinaria, en segunda hora debemos ocuparnos de la interpelación pendiente.

La C. podría acordar, acogiendo la indicación del H. señor Maza, destinar la segunda hora al Protocolo, y en ese caso, para proceder en la misma forma que otras veces, se prorrogaría esa segunda hora por todo el tiempo que se ocupara en la discusión de los proyectos que se ha acordado tratar dentro de los primeros veinte minutos.

El señor MAZA.—Hay acuerdo para destinar esta sesión...

El señor RUIZ.—Yo no acepto prórroga de ninguna especie.

El señor MAZA. — Entonces yo tampoco acepto que se trate ningún asunto sobre tabla.

El señor RIVAS VICUÑA (Presidente).—Permítame S. S. La C. había acordado ya que se tratara este proyecto dentro de los veinte minutos de fácil despacho...

El señor MAZA.—Yo me he opuesto...

El señor RIVAS VICUÑA (Presidente).—Permítame concluir S. S., porque de otra manera no nos entenderemos... Estaba ya acordado tratar dentro de los veinte minutos de fácil despacho, el proyecto relativo a la concesión del Ferrocarril de Lebu a Los Sauces.

El señor MAZA.—¿Pero estaba ya acordado eso?

El señor RIVAS VICUÑA (Presidente).—Sí, H. D. Además, como S. S. sabe, los incidentes terminan a las 5 1|2. A este proyecto se le han destinado veinte minutos. Terminado este plazo, habrá llegado el momento de seguir con otros incidentes...

El señor MAZA.—Yo no me dí cuenta de este acuerdo...

El señor RIVAS VICUÑA (Presidente).—Mucho lo siento...

El señor MAZA.—Pero S. S. debe saber que hay acuerdo entre los Ds. para destinar todas las sesiones a la discusión del Protocolo, y en las sesiones ordinarias, cuando haya en ellas incidentes públicos, se ha resuelto prorrogar la segunda hora por el tiempo que ellos ocupen.

El señor RIVAS VICUÑA (Presidente).—Para eso solicitaré el acuerdo de la C.

PRORROGA DEL PLAZO DE CONSTRUCCION DEL FERROCARRIL DE LEBU A LOS SAUCES

El señor PRO-SECRETARIO. — Está en segunda discusión el artículo 1.o de este proyecto, que dice así:

"Artículo 1.o Apruébase el contrato ad-referéndum que consta del siguiente decreto:

"Autorízase al Director del Tesoro para que, en representación del Fisco, firme con el representante legalmente autorizado de la Compañía Carbonífera de Lebu el siguiente contrato ad-referéndum:

1.o Auméntese en treinta meses el plazo de cuatro años que fija el artículo 4.o de la ley N.o 3,782, de 2 de Setiembre de 1921, para entregar la línea totalmente concluída al servicio público.

2.o Reemplázase el artículo 6.o de la misma ley por el siguiente:

"Si el concesionario no iniciare los trabajos de cualesquiera de las secciones o si no los terminare en los plazos fijados, el Estado podrá adquirir el ferrocarril y los materiales acumulados, pagando por ellos un 25 o|o menos que el valor que tuvieren en el momento de adquirirlos. Este valor se fijará en conformidad a lo dispuesto en el artículo 12 de la misma ley.

"Además, el período de la concesión establecido en el artículo 14 se reducirá en un año por cada mes de retardo sobre los plazos fijados para la terminación de cualesquiera de las secciones.

3.o El presente contrato queda sujeto a la condición de ser ratificado por el Congreso Nacional, y sin esta aprobación no tendrá efecto ni valor alguno".

El señor RIVAS VICUÑA (Presidente).—En segunda discusión el artículo.

El señor MAZA.—¿Este proyecto está en primera o en segunda discusión?

El señor RIVAS VICUÑA (Presidente).—Está en segunda discusión el artículo 1.o

El señor CELIS.—Falta uno solo.

El señor MAZA.—¿Cuál artículo?

El señor PRO-SECRETARIO.—El artículo 1.o La C. acordó suprimir el artículo 2.o

El señor YRARRAZAVAL (don Joaquín).—¿Cuál es el artículo que se ha suprimido?

El señor PRO-SECRETARIO.—La C. acordó suprimir el artículo 2.o, a indicación del H. señor Correa Bravo.

El señor ROJAS MERY.—El artículo 2.o decía que la presente ley regirá desde la fecha de su promulgación.

El señor SECRETARIO.—El artículo 1.o está en segunda discusión. El artículo 2.o se ha suprimido, y el 1.o ha pasado a ser artículo único.

—Cerrado el debate, se dió por aprobado el artículo, quedando terminada la discusión del proyecto.

CESION DEL DERECHO A USAR DE LA PALABRA

El señor RIVAS VICUÑA (Presidente).—Entrando a la hora de los incidentes, está inscrito en primer lugar en el libro de la mayoría el H. D. por Antofagasta, señor Guzmán.

El señor NAVARRETE.—Debo hacer presente a al H. C. que el H. señor Guzmán acaba de cederme su derecho en vista de que las observaciones que tiene que hacer son muy breves. De suerte que al final de mis observaciones, S. S. hará uso de la palabra por dos minutos.

El señor RIVAS VICUÑA (Presidente).—Permítame, H. D... El H. D. por Antofagasta ha cedido su derecho al H. D. por Talcahuano.

El señor GUZMAN.—Yo sólo quería hacerle dos o tres preguntas al H. señor Ministro. Por esta circunstancia le cedí mi derecho al H. D. por Talcahuano.

El señor RIVAS VICUÑA (Presidente).—Debo advertirle al H. D. que a continuación del H. señor Guzmán está inscrito un miembro de la minoría.

El señor PRADENAS.—Pero el H. señor Guzmán le ha cedido una interrupción...

El señor RIVAS VICUÑA (Presidente).—No me parece reglamentaria la situación en que se quiere colocar el H. D. Está inscrito en primer lugar el H. señor Guzmán, que ha cedido su derecho al H. D. por Talcahuano. Después que hable el H. señor Navarrete, usará de la palabra un miembro de la minoría.

El señor NAVARRETE.—Después que hable yo, hablará el H. señor Guzmán.

El señor YRARRAZAVAL (don Joaquín).—El H. señor Guzmán al ceder su derecho, no puede establecer ninguna reserva.

El señor RIVAS VICUÑA (Presidente).—Habiéndole cedido el H. señor Guzmán su derecho, puede usar de la palabra S. S.

El señor NAVARRETE.—Voy a conceder antes dos minutos al H. D. por Lautaro, para que desarrolle unas observaciones de carácter previo.

El señor PRADENAS.—En "La Unión" de Valparaíso, señor Presidente...

El señor RIVAS VICUÑA (Presidente).—Con el asentimiento de la C., puede usar de la palabra S. S.

El señor PRADENAS.—Pero, si el señor Navarrete me permite una interrupción...

El señor NAVARRETE.—Para qué enredamos las cosas...

El señor YRARRAZAVAL (don Joaquín).—¿Cómo es el acuerdo sobre este punto?

El señor NAVARRETE.—Para esto no se necesita el asentimiento de la C. ¿Cómo se permiten interrupciones otras veces?

El señor YRARRAZAVAL (don Joaquín).—No caben interrupciones antes de empezar a hablar. Todavía no ha comenzado el H. D. por Talcahuano...

El señor PRADENAS.—Ya estaba hablando.

El señor NAVARRETE.—El H. señor Pradenas va a ser muy breve.

El señor RIVAS VICUÑA (Presidente). — Necesito solicitar el asentimiento de la C. para conceder la palabra al H. D. por Lautaro.

El señor PRADENAS.—Pero si el señor Navarrete me concede una interrupción.

El señor RIVAS VICUÑA (Presidente). — Se necesita el asentimiento de la C., H. D.

El señor PRADENAS.—Yo reclamo del procedimiento de la Mesa. ¡Esto es insoportable! ¡Parece que el Presidente de la C. está empeñado en hostilizarnos con frecuencia inusitada!

El señor RIVAS VICUÑA (Presidente). — En votación el reclamo de S. S.

El señor EDWARDS MATTE (don Ismael).—Hay un simple mal entendido.

El señor PRADENAS.—No, señor. Es costumbre del Presidente hostilizarnos.

Siempre se aceptan interrupciones a otros colegas, pero para nosotros se necesita pedir el asentimiento unánime de la C...

El señor YRARRAZAVAL (don Joaquín).—Por asentimiento unánime no tengo inconveniente para que hable S. S. Pero no se nos venga a asegurar que un D. que se inscribe, tiene derecho para ceder la palabra a media docena.

El señor RIVAS VICUÑA (Presidente). — He pedido el asentimiento de la C. para conceder la palabra al H. señor Pradenas, porque la Mesa está en el deber de hacer respetar los acuerdos de la C. referentes a las inscripciones.

No sería posible que un D., ya esté inscrito en el libro de la mayoría o de la minoría, estuviera cediendo su derecho y burlando el de unos y otros.

El señor NAVARRETE.—Yo voy a hacer presente...

El señor RIVAS VICUÑA (Presidente). — Antes que S. S. continúe, se va a votar el reclamo formulado contra la Mesa por el H. D. por Lautaro.

El señor CORREA BRAVO.—El H. D. por Lautaro ha formulado un reclamo contra la Mesa y debe votarse inmediatamente.

El señor BULNES.—Con la explicación dada por el señor Presidente, yo creo que el H. señor Pradenas no insistirá.

El señor RIVAS VICUÑA (Presidente). — En votación el reclamo.

El señor SECRETARIO.—¿Se acepta o no la conducta de la Mesa?

El señor RUIZ.—¿Por qué el H. D. por Lautaro no retira su reclamo?

El señor PRADENAS.—No retiro nada. Reclamaré siempre contra los actos del señor Presidente, que nos hostiliza con mucha frecuencia, aunque sólo saque mi voto.

Votado el reclamo, se aprobó la conducta de la Mesa por 48 votos contra 3, absteniéndose de votar 5 Sres. Ds.

—Durante la votación:

El señor POUCHUCQ.—Acepto el procedimiento de la Mesa.

El señor MAZA.—En una sesión anterior, en una sesión matinal, estaba yo inscrito en segundo lugar, y en primero el H. señor Herrera Lira. Este H. D. cedió su derecho, o permitió una interrupción al H. señor Mena. Yo reclamé de ese procedimiento, porque en caso que se adoptara como norma, el primer D. inscrito podría disponer a su antojo de toda la hora de los incidentes, cediéndole su derecho o permitiendo interrupciones a sus correligionarios o a quienes quisiera... Yo manifesté que no me oponía a que se permitiera usar de la palabra al H. señor Mena, con el asentimiento unánime de la H. C.; pero sí que me oponía a que se le permitiera hacer uso de la palabra a guisa de interrupción, porque con ello se iba a sentar un mal precedente, un principio abusivo.

En aquella ocasión la Mesa me encontró la razón y amparó mi derecho, y el H. Sr. Mena habló con el asentimiento unánime de la H. C.

Yo encuentro que entre el caso actual y el que cito, hay perfecta analogía, y creo que debe seguirse el mismo procedimiento. Y, en cuanto a los conceptos emitidos por el H. señor Pradenas, no creo que en ningún momento el señor Presidente haya hostilizado a S. S.

Por estas razones, señor Presidente, voto a favor de la conducta de la Mesa.

El señor NAVARRETE.—Yo quiero dejar constancia de mi voto como lo ha hecho el H. señor Maza.

En realidad, veo que la Mesa gasta mucho rigor cuando se trata de los Ds. que se sientan en estos bancos, y nos aplica estrictamente el Reglamento.

El señor MENA.—Se aplica en igual forma a todos.

El señor NAVARETE.—No me estoy dirigiendo a S. S., sino al señor Presidente de la C.

Decía que el señor Presidente nos aplica el Reglamento con todo rigor. Yo he visto muchas veces, no una sola vez, que los Hs. Ds. de otros bancos hacen muchas veces caso omiso de la autoridad de S. E. el señor Presidente de la C...

¿Por qué se ríen SS. SS.? Creo que este término no está mal empleado.

El señor BULNES.—Es el tratamiento que le corresponde...

El señor TIZZONI.—Yo creo que está mal empleado, porque sólo en las comunicaciones se emplea ese tratamiento.

El señor NAVARRETE.—Yo no conozco el protocolo...

El señor BULNES.—¿No conoce el Protocolo, S. S.?

El señor NAVARETE.—El otro Protocolo lo conozco por las explicaciones que nos dió S. S. en la sesión anterior...

De suerte, señor Presidente, que quiero dejar constancia de mi protesta, y voto en sentido negativo la consulta de la Mesa en estos momentos, porque a nosotros no nos consiente ninguna disgresión. No es ésta la primera oportunidad en que se protesta de este procedimiento. Jamás se ha pedido la unanimidad de la C. para que un H. D. permita a otro usar de la palabra por un momento. Voto en contra de la conducta de la Mesa.

El señor CELIS.—Voy a votar afirmativamente, aceptando la conducta de la Mesa; y, al efecto, deseo decir dos palabras.

La verdad es que, en esta materia, hay dos derechos: uno, el derecho consuetudinario, el que se manifiesta en la práctica, y el otro, el derecho escrito, que contempla el Reglamento. Así, por ejemplo, yo estoy haciendo uso de la palabra, reglamentariamente, con el asentimiento unánime de la C., puesto que está prohibido fundar el voto. También dice el Reglamento que los Ds. no tienen derecho a interrumpir, y, en estos casos, se acepta y tolera una interrupción por asentimiento unánime de la C. Por lo demás, el caso que ha citado el H. Sr. Maza es perfectamente concreto: cuando teníamos otro régimen, el de las inscripciones por sorteo, sin que estuvieran agrupados, para este efecto, los partidos de la C. en mayoría y minoría, era frecuente el caso de que un H. D. cediera a otro su derecho, pero ahora las cosas han cambiado de aspecto. De manera que la conducta del Sr. Presidente y el acuerdo de la H. C. en este momento, van a sentar precedente dentro de un nuevo estado de cosas, que no teníamos; y, en este sentido, creo que el Sr. Presidente ha tenido que recurrir al asentimiento unánime de la H. C. para conceder la interrupción.

Y dejemos también las cosas en su verdadero lugar... La verdad es que el H. D. por Talcahuano no había empezado a usar de la palabra. Iba a usar de ella S. S. en virtud del derecho que adquiría por la cesión del H. D. por Antofagasta; pero antes de usar de este derecho, había ya concedido un espacio de tiempo a otro H. colega. En mi concepto, deseando tener con todos benevolencia, no puedo censurar la conducta del H. D. por Talcahuano, porque usaba tal vez de un derecho; pero habría sido mejor que esta interrupción la hubiera concedido el H. D. en el curso de sus observaciones, y no antes de empezarlas.

Por lo demás, está de manifiesto que la Mesa no ha pretendido inferir ni un agravio ni una ofensa al H. D. por Lautaro.

Por esto, voto que sí.

El señor EDWARDS MATTE (don Ismael).—Yo voto que sí, Sr. Presidente, porque por las explicaciones dadas, especialmente las del H. D. por La Laja, Sr. Maza, dejan establecido que el criterio que ha tenido el Sr. Presidente al aplicar ahora rigurosamente el Reglamento, lo ha tenido ya con otros Hs. Ds. que se sentaban en otros bancos, y en este caso, como en todos, la ley pareja no es dura.

—Después de la votación:

El señor RIVAS VICUÑA (Presidente).—Aprobada la conducta de la Mesa.

CESION DEL DERECHO A USAR DE LA PALABRA

El señor RIVAS VICUÑA (Presidente).—Puede usar de la palabra el H. D. por Talcahuano, señor Navarrete.

El señor PRADENAS.—Me había concedido una interrupción el H. Sr. Navarrete.

El señor RIVAS VICUÑA (Presidente).—Puede usar de la palabra el H. D. por Talcahuano, Sr. Navarrete.

El señor PRADENAS.—Solicito del Sr. Presidente que se sirva recabar el asentimiento unánime de la C. para usar de la palabra.

El señor RIVAS VICUÑA (Presidente).—En esa forma, no tengo ningún inconveniente.

Solicito el asentimiento unánime de la C. para conceder la palabra al H. D. por Lautaro.

Acordado.

Puede usar de la palabra el H. D. por Lautaro.

El señor PRADENAS.—Sr. Presidente: El H. D. por La Laja ha estado en un error al afirmar que el Sr. Mena usó de la palabra en sesiones anteriores, cuando le concedió el H. Sr. Herrera Lira una interrupción, con el asentimiento unánime de la C.

Cuando habló el H. Sr. Mena, debe recordarlo perfectamente la C., el Sr. Presidente no solicitó el asentimiento unánime para que pudiera usar de la palabra S. S., en virtud de la interrupción que le había sido concedida por el H. Sr. Herrera Lira.

El señor MENA.—Pero, como se viera que mis observaciones eran más que una interrupción, el H. Sr. Maza dijo que sólo por el asentimiento unánime de la C. se me podía permitir hablar. Yo hablé con el asentimiento de la C. entonces, y el H. Sr. Herrera Lira me cedió su derecho, pero el H. Sr. Herrera Lira ya había usado de la palabra por más de diez minutos, de manera que era efectivamente una interrupción la que se me permitió. El caso actual no es el mismo, porque el H. Sr. Navarrete ni siquiera ha empezado a formular sus observaciones.

El señor PRADENAS.—El Sr. Navarrete podía o no haber hablado antes diez segundos y concederme una interrupción, con el mismo derecho que el H. Sr. Herrera Lira le permitió esa interrupción a S. S.

La cuestión es que en ese caso no se trataba de Ds. demócratas, sino del H. D. conservador, señor Mena Larraín y del H. D. del mismo partido, Sr. Herrera Lira; y por eso, entonces, el Sr. Presidente no tuvo la energía suficiente para emplear el mismo procedimiento que ha usado para con el D. por Lautaro.

El señor MENA.—Yo insisto en afirmar que la situación no era la misma.

El señor URREJOLA (don José Francisco).—No es el mismo caso.

El señor PRADENAS.—Permítanme los Hs. Ds... Yo pido a la Mesa que ampare mi derecho.

El señor RIVAS VICUÑA (Presidente).—El H. D. por Lautaro no desea ser interrumpido.

El señor PRADENAS.—Por lo demás, no es ésta la primera oportunidad en que la Presidencia de la C. se muestra dura, inflexible con los Ds. demócratas, sobre todo con el D. por Lautaro.

Recuerdo que en una ocasión el señor Presidente, porque inmediatamente no retiré ciertas palabras que S. S. me pidió que retirara, solicitó de la C. que me aplicara la sanción que dispone un artículo del Reglamento. Yo recuerdo perfectamente que las palabras que dije en esa ocasión, no llegaron, ni por asomo, a la altura de las groserías que se dijeron hace poco dos Ds. en este mismo recinto, groserías que un D. demócrata se avergonzaría de decirlas, no sólo aquí en la C., sino fuera de ella.

El señor EDWARDS MATTE (don Ismael).—Con su venia, deseo hacer una rectificación a S. S., declarándole que en ningún momento salió de mi boca ninguna grosería de las que me imputa S. S.

El señor PRADENAS.—El señor Presidente, en esta ocasión, pidió que se retiraran las palabras que se habían pronunciado, y que ofendían el decoro y la cultura de la H. C.; pero ante la negativa de los Hs. Ds. para hacerlo, a S. S. le faltaron pantalones para pedir el castigo que en otra ocasión pidió para mí, cuando yo dije unas palabras de acuerdo con la exaltación que me había producido la lectura de un artículo virulento de un diario de esta ciudad.

S. S., en esta última ocasión, adoptó el procedimiento de levantar la sesión a solicitud del H. señor Gumucio, aun cuando el Reglamento no dice que se deba levantar la sesión por pedido de un D.; pero S. S., para no pedir el castigo, levantó la sesión, castigo que si entonces yo lo había merecido, con doble razón lo merecían esta vez los Hs. Ds. que así se habían expresado.

El señor URREJOLA (don José Francisco).—Parece que esta vez no hubo reclamo, y en el caso en que se aplicó el castigo a S. S., fué porque así lo pidieron algunos Hs. Ds.

El señor PRADENAS.—Creo que el señor Presidente tiene la obligación de velar por el decoro de la H. C., y cuando hubo Ds. que se negaron a retirar las groserías lanzadas en este recinto, debió pedir el castigo que apresuradamente pidió cuando se trataba del que habla...

El señor EDWARDS MATTE (don Ismael).—Rogaría a S. S. que al referirse al incidente que ha estado recordando, no pluralizara, porque en ese incidente, cuando pronuncié algunas palabras vehementes, el señor Presidente, en uso de su derecho, me llamó al orden y me pidió que las retirara, y yo lo hice así en seguida.

De manera que S. S., al pluralizar en este caso, respecto del mantenimiento de las expresiones vertidas en esa ocasión es injusto. Hago esta salvedad en honor de la verdad.

El señor PRADENAS.—No es mi ánimo molestar personalmente a ningún H. D. de los que tomaron parte en el incidente.

El señor EDWARDS MATTE (don Ismael).—Sólo velo por los fueros de la verdad.

El señor PRADENAS.—No estaba yo presente en esa sesión.

En mi caso, el castigo fué pedido por el señor Presidente cuando en una ocasión emití conceptos que no se creyeron aceptables, aunque fueron un poco menos subidos de tono que los emitidos en el último incidente: en esa situación, el señor Presidente pidió el castigo para mí; pero cuando se produjo este último incidente no lo hizo, sino que suspendió la sesión. ¿Por qué? Para evitar el castigo; y ¿por qué? Porque se trataba del H. señor Saavedra Montt y del H. señor Edwards Matte...

El señor BULNES.—No, H. D., se suspendió la sesión únicamente para que el incidente terminara.

El señor PRADENAS.—... y no se trataba, indudablemente, del D. por Lautaro, que no tiene vínculos de sangre ni lazos de amistad estrecha con el señor Presidente de la H. C. y demás colegas que se sientan en estos bancos.

El señor LARRAIN (don Jaime).—Pero en la Mesa hay un representante del Partido Demócrata, y si éste estima que ella no ha procedido correctamente, pueden Ss. Ss. retirar su representación de la Mesa...

El señor CHANKS.—Tiene toda la razón S. S.

El señor PRADENAS.—Tiene en efecto, toda la razón S. S., como dice mi colega, el H. señor Chanks; nosotros, naturalmente, pediremos amparo a nuestro Partido, a fin de evitar vejámenes y hostilidades, que se están haciendo sistemáticas, por lo que nos encontramos en una situación desmedrada, ya que el señor Presidente no nos respeta, sino que al contrario, en cuanto puede, S. S. nos molesta con todo el rigor que tiene en sus manos.

Por otra parte, señor Presidente, veo que S. S. se sonríe de lo que ocurre hoy...

Es el caso típico algo que aconteció cuando se discutían los Presupuestos en esta H. C.

Recuerdo que entonces solicitábamos con algunos otros Hs. colegas que se rebajara la categoría de los Cónsules, a fin de que percibieran un menor sueldo, con el objeto de que las rentas de la Nación no fueran tan menoscabadas y mejorara nuestra situación financiera.

Se oyó aquí expresarse al señor Ministro de Relaciones en sentido favorable; entonces, apresuradamente, se acercó a él un H. D., y en tono lastimero le dijo: **"pero hombre, ¿cómo vamos a rebajar este sueldo? Y Manuel, ¿en qué situación va a quedar?**

Esto lo estaba yo oyendo, señor Presidente. ¿Quién era Manuel?... El Cónsul chileno en París. Ese era Manuel; de manera que, por no rebajar el sueldo a Manuel, había que aumentárselo a todos los demás Cónsules, sin reparar en economías...

Este es el caso típico de lo que ocurre en la C.; y en este caso se trata, pues, de otros Manueles que están, es claro, ligados profundamente al señor Presidente de la C., y el señor Presidente, por no molestar a los Manueles, no aplica el Reglamento, imponiéndoles las sanciones que corresponden.

Pero en un caso idéntico y tratándose del D. por Lautaro, miembro del Partido Demócrata, S. S. toma la férula en su mano y le aplica el máximo de la ley con el máximo de rigor.

Yo lamento que la persona a quien hemos llevado a tan alto puesto, no sepa tener la misma energía, no sepa inspirarse en altos y elevados principios para obrar siempre con equidad en su procedimientos, y hostilice y sea fuerte con débiles únicamente, sino que aplique a todos el Reglamento o su criterio por igual.

La ley pareja no es dura, dice un viejo proverbio.

Así, todos rendiremos homenaje a S. S., acatando su autoridad, como rendimos homenaje a nuestro colega, señor Ruiz, que bajara de la Presidencia que hoy ocupa S. S., colmado de aplausos que partieron espontáneamente de todos lo bancos de esta C.

CONSUL DE CHILE EN LIVERPOOL

El señor PRADENAS.—Pasando a otra cosa, señor Presidente, quiero referirme a un asunto que yo lo estimo grave. En "La Unión" de Valparaíso se ha publicado con grandes títulos y a tres columnas, lo siguiente:

"La noticia del día.—El Cónsul de Chile en Liverpool comete una estafa por £ 30,000.—Algunos pormenores acerca de ese funcionario.— Desde hace algunos días venía hablándose de una grave irregularidad cometida en el desempeño de sus funciones por el Cónsul de Chile en Liverpool, don Gregorio Santa Cruz.

Se agregaba que a esa irregularidad se debería el hecho de haber sido llamado precipitadamente el expresado funcionario por el Gobierno, viniendo ya en camino.

No tardó en precisarse el hecho... ba de un desfalco por la enorme suma de... libras esterlinas, desfalco cometido por... funcionario abusando de las entradas... que debía integrar en arcas fiscales.

Como se sabe, el Consulado de Liverpool... el segundo en el mundo por su importancia... que es aquel el puerto obligado para... de las mercaderías que vienen de... Chile y de los productos que van de... glaterra.

Las enormes entradas que tenían... Consulados hicieron necesaria la... una ley que fijaba un tope a los derechos consulares.

Por consiguiente, más allá de... derechos consulares ingresaban a rentas... les de la Nación. Dicho Cónsul no... estos ingresos.

El Cónsul de Chile en Liverpool... tren de vida de millonario. Residía... te en París, donde sus prodigalidades... la atención de todos los chilenos.

Una vez fué visto en las carreras... en tal forma, que hizo pensar en... de una considerable fortuna.

Sentimos decir que los antecedentes... funcionario distaban de hacerlo apto para... vado cargo que se le confió.

Era corredor de comercio y... ma poco satisfactoria, debiendo... policía y la justicia.

Cuando se tuvo conocimiento de... nación, los gerentes y jefes de las grandes... comerciales que tienen intereses en el... Liverpool, escribieron a sus mandantes... doles que tuvieran cuidado con el nuevo... chileno.

A pesar de estos antecedentes que... moraba en la capital, el Gobierno designó... ñor Santa Cruz para el Consulado más... tante que tiene el país en el Viejo Mundo.

La noticia de este desfalco circuló... la capital con caracteres sensacionales... guno de los que la conocieron dejó de... su convicción de que tenía que pasar lo... pasado.

Respecto de la forma precisa cómo... dujo la defraudación, no pudimos... porque en las esferas oficiales se ha... respecto el más estricto silencio".

Posiblemente éste es uno de los Ma... nueles que hay en Europa.

A nosotros no nos extraña que en... Manuel haya sustraído un millón de pesos... arcas fiscales; estamos acostumbrados a... estos mismos caballeros encuentran en todas... tes amparo y consideración debido a... dos más o menos sonoros, y son los que... las uñas más largas y las clavan, pre... en el pobre y escuálido Fisco, que no... qué pagar a los empleados públicos.

No sabemos nosotros cuál haya sido... tud de nuestro Ministro en Londres, res... funcionario a que me estoy refiriendo... que al imponerse, como lo habrá hecho... este caballero residía continuamente en... señor Edwards debió haber adoptado al... peramento o haber comunicado a nuestro Go... bierno que ese funcionario no cumplía... deberes. Yo creo que el Sr. Ministro... tener los medios para verificar si era... no que este nuevo Rostchild se encontraba... chando a manos llenas el dinero en París... suerte que muchos lo creían un multi... americano.

Yo no sé cuál es la medida que el Go... tomará en este caso; y por eso solicito... Ministro de Relaciones se sirva decir a... C., en respuesta a las palabras que dije... momento, cuál es la verdad de lo ocu... qué procedimientos adoptará el Gobierno... saber a qué atenernos.

El señor CORREA ROBERTS (Ministro de Guerra).—Con el mayor agrado transmitiré... colega el Sr. Ministro de Relaciones Ex... las observaciones del H. D. por Lautaro... ga S. S. la seguridad de que tendrá una... respuesta sobre el particular.

INDUSTRIA DEL CARBON EN...

El señor PRADENAS.—Agradezco la... ción del Sr. Ministro.

El señor NAVARRETE.— Con motivo del... conflicto europeo las industrias nacionales... rieron en el país un desarrollo que era de es... perar. Se establecieron industrias que... existían en el país y las que existían... tal desarrollo que permitieron abastecer... cesidades de todos los habitantes de este... rio. Así también las industrias que po... llamar industrias madres, porque sirven para... mentar la energía de las otras industrias... la del carbón, a la cual me voy a referir... garon también a alcanzar antes de la g... un desarrollo floreciente. Habían per... sus afortunados poseedores hacer pingües... cios, a pesar de que el precio de sus pro... era entonces relativamente muy modesto.

Para partir de una base concreta y... objeto de hacer más clara la comprensión... Hs. colegas, voy a recordar que el carbón... cional se vendía antes de la guerra en el... torio de la República a razón de 22 y 2... la tonelada.

Las minas podían colocar todo el carbón... producían y probablemente este era el... de las utilidades que contiunuamente rep... sus accionistas.

Vino la requisición de todos estos pro... mineros en los países que estaban em... en la guerra europea, y, a consecuencia de... el carbón nacional alcanzó una situación... manda que le permitió, a los gerentes de... empresas, fijar a su arbitrio, sin control, e... cio de sus artículos.

Las distintas industrias que entonces... taban formando, a más de las ya formadas... dieron soportar esta enorme alza del com... ble que les era indispensable para desarrollarse... porque no tenían competidores en la República... y los precios que ellas fijaban a sus pro... fueron aceptados por el público consumidor... la menor protesta.

Este desarrollo fabril dentro del te... trajo una era de prosperidad a todas las... sociales del país: vino una era de verdadero... florecimiento. Y, debido al concepto que... tenemos acerca de la libertad del co... conforme al cual pensamos que ninguna ley... de restringir las aspiraciones ilegítimas... que en un momento dado acaparan ciertos ar... los y fijan su precio caprichosamente... produjo el resultado que en estos mo... palpamos...

Las compañías carboníferas elevaron... mero, el precio de sus productos a cifras... mesuradamente altas, sin que con ello tengan... menor relación las razones que dió el señor Mi... nistro de Industria, cuando usó de la palabra... la sesión de Lunes próximo pasado en el Se... en contestación a algunas observaciones de ca... ter general y muy fundadas que se creyó el... caso de formular el H. Senador por Cautín... bre esta misma cuestión.

Dijo entonces el Sr. Ministro que el alza... carbón se debía a que la obra de mano ha... subido en forma considerable; que ese era el... creto de por qué el carbón nacional había... do a tener precios exorbitantes.

Esto, señor Presidente, me hace creer... el señor Ministro no ha estudiado el pro... ma en la forma que debiera, y me afirma en... ta creencia un pasaje de su discurso, en el que... que hablaba de memoria, porque no había... do tiempo de imponerse de los antecedentes... ra contestar al Honorable Senador de Cautín... hechos más concretos, como Su Señoría lo hu... biera deseado.

El señor JORQUERA. — Parece que Su Se... ñoría padece un error al hacer una afirmación... de esta naturaleza, porque el señor Ministro... Industria y Obras Públicas declaró en el Hono... rable Senado que el precio de costo de la tonela... da de carbón antes de la guerra, era de 1... que ahora era de más o menos 22 pesos. El... mo señor Ministro señaló el hecho de que el car... bón se vendía a $ 60 la tonelada, lo que significa... ba una ganancia líquida de 20 pesos por tonelada...

El señor NAVARRETE. . . —De... renta. . .

El señor JORQUERA. — Exacto, de cuaren... ta pesos por tonelada. De manera que la afirma... ción que hace S. S. aparece desmentida por el... propio señor Ministro de Industria y Obras Pú... blicas.

El señor MENA. — Yo tengo entendido... el costo de producción es muchísimo mayor... zona carbonífera de Lota, Coronel y Cu... lahue. . .

El señor YRARRAZAVAL (don Eduardo)... En algunas minas el precio del costo de produc... ción sube de cuarenta pesos. . .

El señor MENA. — Ese es el precio... costo. . .

El señor NAVARRETE. — Reclamo mi... derecho, señor Presidente.

El señor RIVAS VICUÑA (Presidente)... Puede continuar S. S.

El señor NAVARRETE. — Es cierto lo que... asevera el H. D. por Concepción, de que el se... ñor Ministro de Industria dió esos guarismos...

decir, que antes de la guerra era de $ 9.80 el costo por tonelada y que ahora es de $ 22 más o menos la tonelada. . .

Atribuyó también el señor Ministro esta circunstancia que las maquinarias de nuestras minas son muy anticuadas y a que los mantos de carbón, o sea las vetas, no son tan ricas.

El señor MENA. — Es muy delgada. . .

El señor NAVARRETE. — Como las que se encuentran en los extractos minerales del Reino Unido y otras partes del mundo.

Debo decir que el señor Ministro ha estado en parte en la razón, y en parte no lo ha estado.

Yo conozco las minas de carbón, las he estado inspeccionando y puedo decir que el Pique Alberto tiene una veta rica de un metro noventa y tantos centímetros de altura sin ninguna falla.

Si la veta es más alta, presenta mayores dificultades para su explotación. En primer lugar, hay que hacer en estos casos una galería muy alta, y resulta mucho más dificultosa la colocación de los pies derechos que hay que poner, para que la costa no sufra depresión cuando se explote. Y esto no sólo importa un costo mayor, sino que requiere una atención técnica mucho más considrable.

Porque cuando la veta es muy alta, hay que recurrir al enmaderamiento para mantenerla lisa. . .

El señor MENA. — Pero la extracción es entonces más barata

El señor NAVARRETE. — No voy a discutirle eso, H. D.

He dicho, y vuelvo a repetir que nuestros minerales son riquísimos.

Es cierto que en las minas de Lebu se abandonó el Pique Amalia, porque tenía muchas fallas y sus vetas no eran provechosamente explotables.

El señor MENA LARRAIN. — Porque el costo de producción era mucho mayor.

El señor NAVARRETE. — Es mucho mayor. . . Por esto repito que en las minas de Lebu se abandonó el Pique Amalia, pero hicieron nuevos piques con excelentes resultados, pues se dió con una veta que no tenía ninguna falla, de 2.10 metros de altura.

Estos fueron informes que se me suministraron en un viaje de estudio que hice a la zona carbonífera, por el ingeniero administrador don Ruperto Echeverría.

De suerte que la circunstancia a la cual atribuye el señor Ministro el alza del precio del carbón, creo que, si tiene algún punto de realidad, es tan débil, que casi podría pasar desapercibido.

Hizo mucho hincapié el señor Ministro y le dió gran valor al hecho de que la maquinaria de las minas era anticuada. Pero es de notar que éstas necesitan elementos tan rudimentarios que sólo requieren una planta eléctrica, y ésta la tiene en forma maravillosa la Compañía de Lota y Coronel, y no puede ser de otra manera, cuando está al frente de su dirección técnica distinguidos ingenieros.

El señor MENA. — ¿Con qué se produce la energía?

El señor NAVARRETE. — Con carbón de piedra.

El señor MENA. — ¿Es eso económico?

El señor NAVARRETE. — Le puedo dar un buen dato a este respecto a S. S. Se usan calderas Wolf, que consumen dos centavos por caballo hora. Estas son las máquinas más económicas. Pida S. S. un catálogo ilustrado y se ilustrará a este respecto.

Resulta, pues, que el punto al cual el señor Ministro da importancia capital para explicar el alza excesiva de la tonelada de carbón, no puede tomarse en consideración.

En el curso de la guerra, se le abrió el apetito a la Compañía de Lota y Coronel, y quiso monopolizar el negocio, a objeto de fijar precios exorbitantes a este artículo.

Compró entonces una serie de pertenencias mineras, en lo que hizo un mal negocio, de que ahora sufre las consecuencias.

Las acciones de esta Compañía, que antes se cotizaban a altos precios, han bajado enormemente.

Queriendo, pues, la Compañía de Lota y Coronel monopolizar todo el carbón, hizo una negociación profundamente desgraciada con la compra de las minas de Curanilahue, y las de otra comunidad minera cuyo nombre no recuerdo.

El señor MENA.—Arauco.

El señor NAVARRETE.—Tiene otro nombre; es un nombre indígena.

Estas minas, que le costaron a la Compañía muchos millones de pesos, no le dieron ningún resultado. El carbón era de inferior calidad, y la veta demasiado delgada, lo que recargaba el precio de producción.

De suerte que ha sido mala esta operación, y la Compañía ha querido anular sus efectos subiendo el precio del carbón de las minas de Lota y Coronel.

El señor MENA.—Si compró esas minas fué por el ferrocarril.

El señor NAVARRETE.—No he oído la interrupción de S. S., pudiera ser que me ilustrara, que me sirviera de algo.

El señor MENA.—Digo que compró el ferrocarril y las minas.

El señor NAVARRETE.—El nombre de las otras minas que compró es el de Chilincalif, y le costaron 8 ó 10 millones de pesos.

El señor MENA.—Si compró todo el grupo de minas.

El señor NAVARRETE.—Voy a terminar.

Yo creo que en esta industria en Estados Unidos, en Inglaterra, en las colonias inglesas, como en Australia, no habría ocurrido lo que aquí: que la Gerencia o la Administración de una de estas industrias desee matar la gallina de los huevos de oro, resolviendo el problema en la forma en que ha querido resolverlo el Consejo de Administración de la Compañía de Lota y Coronel, sólo con el propósito de resarcirse en un plazo sumamente breve de sus pérdidas, sin tomar para nada en cuenta que los intereses del país están vinculados a esta industria.

Aquí tenemos los precios que entonces se fijaron al carbón nacional, cuando ella fué el árbitro de la situación.

En esa época, que podríamos llamar de las vacas gordas para la Compañía Carbonífera de Lota y Coronel, se llegaron a fijar los precios en forma arbitraria y caprichosa.

Voy a dar a conocer los precios que se fijaron en algunos contratos que se celebraron en la fecha que acabo de indicar.

La Compañía de Lota y Coronel, en el año 1918, consiguió de los Ferrocarriles del Estado, o más bien del Gobierno, la adquisición de 50,000 toneladas de carbón puesto a bordo en Valparaíso, a un precio de 71 pesos la tonelada. Estando entonces el oro con un premio de 100 por ciento, esta cantidad en oro equivalía a 150 pesos papel, más o menos.

El señor MENA.—Está resuelto ese contrato.

El señor NAVARRETE.—Y quiero dejar constancia de que todavía no se sentían síntomas de huelga, ni de revueltas, en la zona carbonífera.

El señor MENA.—Estábamos en los tiempos de la guerra europea.

El señor NAVARRETE.—Ruego a los Hs. Ds. que hagan sus observaciones a su tiempo, y que me dejen desarrollar mi tesis con tranquilidad para que se oriente la C.; porque éste es un problema que estoy tratando sin ningún apasionamiento.

El señor PADENAS.—El H. D. oyó a S. S., cuando leyó hace pocos días, una serie de documentos, con paciencia musulmana.

El señor NAVARRETE.—Creo que S. S. está bien inspirado y que podrá aportar su conocimiento y experiencia en estos negocios—porque al fin y al cabo todos se rigen por la misma norma—con el fin de resolver este problema y de que no nos llevemos discutiendo por intereses pequeños, sino que por el interés nacional, tal como ha sucedido cuando el objeto de la discusión ha sido el Protocolo de Washington. Si acaso nosotros no logramos resolver este problema, no lograremos cimentar nuestras industrias, H. D., y tendremos que ser nuevamente tributarios de los mercados y de las fábricas extranjeros; y cuando nosotros no tengamos con qué pagar todo lo que necesitamos conseguir de los extranjeros, habrá llegado la bancarrota para este país. Y no podremos imponer mis contribuciones al pueblo, porque él no podrá pagarlas. Y nadie podrá tampoco cultivar los campos, porque no habrá compensación remunerativa para el trabajo.

Decía, señor Presidente, que el año 18 el carbón había alcanzado un precio de 71 pesos oro de 18 peniques la tonelada; que a la Compañía de Lota y Coronel se le había comprado por los Ferrocarriles del Estado, 50,000 toneladas de carbón a ese precio, puesto a bordo en Valparaíso; a la Compañía Schwager, otras 50 mil toneladas en las mismas condiciones; y a la Compañía de Lota y Coronel otra partida de 50 mil toneladas al precio de $ 71 oro la tonelada, también.

Aquí cabe preguntar, Sr. Presidente, si el número de calorías que producía el carbón de las minas de Lota y Coronel es muy inferior a las que produce el carbón de la Compañía Schwager.

La diferencia será de doscientas a trescientas calorías, más o menos; lo que constituye una diferencia muy insignificante. Sin embargo, se asignaba cuatro pesos más por tonelada al carbón de la Compañía Schwager. Y en cincuenta o sesenta mil toneladas, esto representa cuatrocientos mil pesos oro más o menos.

Pero, como digo, Sr. Presidente, se ha dado como explicación o ha querido todo el mundo justificar el alza del carbón actualmente, con los movimientos de los obreros, iniciados solamente en 1919 o en 1920, después que las compañías habían logrado obtener las utilidades que quisieron...

Y era lógico, Sr. Presidente, que las compañías hubieran destinado de estas enormes utilidades, algunas reservas para eventualidades futuras; pero se ha visto que no han hecho esto, sino que, con criterio de verdaderos calaveras, se han repartido todas las utilidades de que una situación anormal del país les permitió gozar. Y creen todavía que pueden seguir imponiendo los precios que quieren, ya que ellas son las únicas que han acaparado este producto dentro del territorio nacional.

El resultado de esto ha sido el de que todas las industrias que habían logrado ya adquirir un desarrollo aceptable y halagador para la economía nacional, o por lo menos muchas de ellas, han tenido que cerrar sus puertas, porque no han podido seguir soportando los enormes precios del carbón, que no les permiten hacer artículos similares a los que llegan del extranjero y a hacer competencia a los nacionales, mediante las franquicias que encuentran en nuestros aranceles aduaneros.

Hace cuestión de un año y medio que cerró sus puertas la fábrica de vidrios de Rancagua, y, con toda seguridad, han sido éstos los factores que obligaron a cerrar este establecimiento que ocupaba a 150 operarios, inutilizando toda la maquinaria adquirida con este objeto, dejándola sin valor alguno, abandonando los edificios, etc.

Ahora, Sr. residente,, a pesar de todos estos resultados, el Gobierno no tiene leyes que le permitan intervenir en una forma decisiva en la normalización de los precios del carbón, de este artículo que decide de la situación del comercio y del bienestar de una nación entera.

Es cierto que esta industria es de carácter particular; pero cuando una industria está llamada a ejercer una influencia como la que ejerce la del carbón en nuestra situación económica, en la práctica, yo creo que el Congreso debe apresurarse a dictar una ley que, al mismo tiempo que proteja esta industria que le es tan indispensable al país, pueda también controlarla, pueda influir en el sentido de que sus organizadores no puedan abusar de las ventajas que el Estado les dispensa, que no vengan a aprovecharse de ser los únicos proveedores de este elemento, para fijar los precios que se les ocurra.

En este sentido, Sr. Presidente, la industria del carbón ha logrado, puede decirse, causar casi la ruina del país, y la Empresa de los Ferrocarriles ha sido una de sus primeras víctimas. Esta fué la causa de que se pensara en electrificar una parte de los ferrocarriles para disminuir el enorme consumo de carbón que tiene esta Empresa.

La electrificación de los ferrocarriles, que es casi aceptable por la circunstancia que dejo anotada, no debió haberse hecho, por cuanto ya se habían adquirido las locomotoras necesarias para poder hacer el tráfico ferroviario en condiciones convenientes, locomotoras que debían consumir carbón, que es un producto nacional; pero, como he dicho, la Empresa se vió obligada a cambiar el sistema de locomoción, por el abuso de las Empresas Carboníferas que le suministraban este artículo a precios inconcebibles.

Esta es una medida que ningún Gobierno habría sido capaz de tomar; por cuanto, en ello nuestro riqueza irá a dar valor a otras industrias extranjeras, a dar trabajo a fábricas que no están en el país, sin beneficiarnos a nosotros mismos.

El señor PRADENAS. — Aquí tengo a la vista un decreto por el cual se aceptan unos cuantos miles de toneladas de carbón a razón de 23 dólares la tonelada, decreto que lleva la fecha del 2 de Febrero de 1922; es decir, se pagaba más de $ 200 por tonelada, cuando las empresas nacionales no encontraban a quién vender a razón de sesenta pesos la tonelada.

Si esto no es un verdadero crimen, no sé cómo se le pueda llamar.

El señor NAVARRETE. — Acepto, como he dicho, el impuesto al carbón extranjero y desde este momento reclamo la ley que el Congreso debe despachar en este sentido con el carácter de urgente, porque ya están llegando buques con cargamentos completos de carbón a las costas de Chile. Ya no sólo se trae carbón del extranjero a la zona del salitre, que esto pudiera tener siquiera una explicación, puesto que se ha dicho que el carbón lo traen como lastre los buques que vienen a cargar salitre, y, en consecuencia, su flete es muy reducido, lo que permite su venta a bajos precios en la zona salitrera...

En esta situación especial en que se encuentra la zona salitrera, el Gobierno se puede encontrar perplejo ante la necesidad de tener que tomar algunas medidas al respecto, porque si en este caso quiere favorecer ciertos intereses nacionales, puede herir a otros, respecto de los cuales tiene también algunas obligaciones.

Yo pienso, al mismo tiempo, Sr. Presidente, que al elaborar este proyecto, el Gobierno debe considerar el pro y el contra de la cuestión; debe proteger el carbón en forma efectiva y al mismo tiempo debe de fijar precios equitativos, y para cerciorarse de que estos precios no son adulterados, ni pueda el Gobierno, como tampoco los consumidores ni el país, ser engañados, debe establecerse en esa misma ley una oficina de control a fin de que intervenga en la contabilidad de esta compañía, tal como ocurre con los Bancos, por medio del Delegado Fiscal de Bancos.

En el puerto de Talcahuano, que está distante ocho millas de Coronel y Lota, está actualmente el buque "Andes", descargando 2,400 toneladas de carbón, y no son las industrias, no es el comercio de Talcahuano el que tiene la culpa de esta medida poco patriótica de adquirir este combustible en Australia, punto de donde procede el carbón de que estoy haciendo mención; la culpa es de la misma Cía. de Lota y Coronel.

Esta compañía vende carbón barato solamente a los Ferrocarriles, pero a las demás industrias se les ha fijado un precio mínimo de 90 a 95 pesos la tonelada.

Hago esta afirmación, señor Presidente, porque me consta: la Fábrica de Gas de Concepción, en un reportaje que se le hizo a su director, declaró lo siguiente: que el carbón de Australia costaba a la Fábrica 91 pesos, puesto en sus carboneras ed Concepción, y el de Lota y Coronel, 92, es decir, un peso más caro.

Repito, señor Presidente, que estas son cosas que debe el Gobierno tomar en cuenta, y en que debe intervenir, y, si no tiene en su mano recursos para intervenir de una manera efectiva, debía el Congreso anticiparse a dárselos, porque no es posible que sigamos mirando con indiferencia el desarrollo de una industria a la cual se hallan ligados todos los intereses de progreso para el país. Sin esta industria no podremos tener fábricas de paños, ni de vidrios, ni ninguna de las fábricas que necesitamos se establezcan entre nosotros para poder independizarnos económicamente de las fábricas extranjeras.

Con las observaciones que he hecho, señor Presidente, creo que la C. habrá podido llegar a formarse un pequeño concepto sobre este particular, a fin de que se tomen las medidas que dejo señaladas y para que el Ejecutivo presente un proyecto que yo espero que lo discutiremos con el mismo apremio que discutimos otros, que no siempre responden a un fundado anhelo de progreso para el país, sino que muchas veces son simplemente hijos del entusiasmo del momento...

Para cumplir un compromiso que tengo con el H. D. por Santiago, señor Edwards Matte, dejó la palabra.

PAGO A EMPLEADOS DE LOS ALBERGUES

El señor RIVAS VICUÑA (Presidente). — Puede usar de la palabra el H. D. por Santiago, señor Edwards Matte, que se encuentra inscrito en primer lugar en el libro de la minoría.

El señor EDWARDS MATTE (don Ismael). —Celebro mucho la presencia en la Sala del señor Ministro del Interior, porque se relacionan con el Ministerio de su cargo las observaciones que voy a formular.

Sabe la H. C. que en una fecha más o menos próxima van a clausurarse los albergues que para vergüenza de la capital han estado subsistiendo durante largos meses...

El señor PRADENAS.—Para vergüenza de los hombres que no se preocuparon de la suerte de los trabajadores del país.

El señor EDWARDS MATTE (don Ismael). —Para vergüenza del país...

El señor PRADENAS.—Para vergüenza de los hombres que tuvieron en sus manos un problema que no supieron resolver.

El señor EDWARDS MATTE (don Ismael). —Pero con motivo de que el Gobierno no ha pagado las planillas correspondientes a la alimentación de aquellos ciudadanos que se encuentran en los albergues los proveedores se han hecho fuertes para no pagar a los empleados de los albergues que al mismo tiempo son albergados, los salarios que ganan en las diversas faenas que se relacionan con las proveedurías de estos recintos. Peor ocurre que en estos días, como les consta a algunos de mis Hs. colegas del Partido Demócrata, han estado viniendo a esta C. en busca de apoyo, diversos delegados de los distintos albergues de esta ciudad con el objeto de procurar que la autoridad busque un medio de hacer que estos individuos, que actualmente se encuentran en los albergues, sean pagados de lo que se les adeuda. Estos obreros están vivamente empeñados en recibir cuanto antes lo que se les adeuda, porque muchos de ellos están enganchados para dirigirse a las diversas faenas que existen fuera de Santiago; y naturalmente, mientras no se les cancele lo que se les debe, les es imposible alejarse de la capital. Conocedor de esta situación y, deseoso de eximir al Ministerio del Interior, y muy especialmente al señor Ministro, de las molestias que pudiera procurarle la solución de este asunto; y, en vista, además, de que el señor Ministro está preocupado, o contraído, por decirlo así, al despacho del Protocolo, me he dirigido al caballeroso jefe del Cuerpo de Carabineros haciéndole presente la situación que existe y rogándole que procure tomar las medidas del caso para solucionar esta cuestión. El Comandante General del Cuerpo me ha contestado lo siguiente:

"Es efectivo que el señor Matta Tagle, como casi todos los proveedores de albergues, adeudan a la gente que en ellos trabajan, sus salarios desde algunos meses atrás. Esta situación se ha producido debido a que el Gobierno adeuda a los proveedores sus planillas desde hace siete meses; la ley ha sido despachada; pero como Ud. sabe, fondos no hay.

"Para subsanar este inconveniente, el Viernes ppdo. prestó, previa autorización ministerial, $ 20,000 a varios proveedores con el único y exclusivo objeto de cancelar los salarios que se adeudan a los albergados. En consecuencia, hoy deben haber sido pagados, o, .. más tardar, lo serán mañana. En todo caso, he dictado las órdenes necesarias para fiscalizar la inversión de ese dinero."

Esta carta tiene fecha 23 de Octubre; pero ha ocurrido nuevamente que en la mañana de hoy he recibido la visita de algunos delegados de los albergues, entre otros, del ubicado en Matucana N.o 100, quienes me hicieron presente que el proveedor manifestaba que se le había concluído el dinero que se le había abonado para cancelar los salarios de esta pobre gente. Yo, señor Presidente, dirijo estas observaciones al señor Ministro del Interior, a fin de que se sirva arbitrar un procedimiento que permita, a la mayor brevedad posible, que estas pobres gentes sean canceladas en sus pequeños créditos, que son el producto de su trabajo. Además, pienso que la cancelación de estos saldos insolutos apresurará la liquidación o clausura de estos albergues, anhelo tras el cual el Gobierno ha batallado tanto. Espero, en consecuencia, que el señor Ministro, con el celo que todos nos complacemos en reconocerle, habrá de recurrir a algún procedimiento para facilitar avances a los proveedores, con el objeto de que éstos puedan cancelar lo que se debe a estos albergados, que, repito, mientras no hayan recibido la cancelación de lo que se les debe no querrán alejarse de la capital, aunque tengan colocación que se les ofrezca para que puedan trabajar.

El señor CHANKS.—¿No pasará lo mismo que con los abonos de los 20,000?...

El señor EDWARDS MATTE (don Ismael). —Posiblemente; pero el celo del señor Ministro del Interior secundado por el Jefe del Cuerpo de Carabineros, arbitrará los medios y el procedimiento para hacer la cancelación de estos abonos.

El señor IZQUIERDO (Ministro del Interior).—Entiendo que mi antecesor, el ex-Ministro del Interior, señor Huneeus, alcanzó a impartir orden al Jefe de Carabineros para que procediera a clausurar los albergues en una fecha determinada. No he tenido tiempo como la H. C. comprenderá, para entrar en los detalles de la liquidación, pero puedo asegurar al H. D. y a la H. C., que todos los asuntos que me han sido llevados para la firma con el objeto de facilitar la liquidación de los albergues han sido despachados inmediatamente.

Yo tengo, como el señor Huneeus, este deseo; que esta situación termine; y creo que mediante el restablecimiento de los trabajos en la industria salitrera y de cierta mayor actividad que se nota en las faenas de la agricultura y del carbón, nos será posible y aún fácil conseguir el anhelo que abrigaba mi H. antecesor, que también, me parece, es el del H. D. que ha hecho las observaciones que en este momento contesto.

El señor EDWARDS MATTE (don Ismael). —No ha sido ese precisamente el objeto que me ha movido a usar de la palabra... Mis observaciones han tendido a amparar a las pobres y desvalidas gentes que se encuentran recluídas en los albergues y que han prestado sus servicios a los proveedores, ya sea como cocineros o peladores de papas o en las diversas faenas anexas al cocinamiento de la alimentación y en muchas otras faenas que no es del caso entrar a explicar. Esta gente no ha sido pagada por los proveedores.

El señor IZQUIERDO (Ministro del Interior).—Voy a pedir todos los antecedentes y procuraré, como es natural, que a la gente a quien se le debe dinero, se le pague.

El señor EDWARDS MATTE (don Ismael). —Es natural que se les pague; y como, por otra parte, no es posible que estas gentes desvalidas, sin recursos, y muchas de ellas analfabetas, hayan de acudir a la justicia ordinaria en uso de su derecho, pido al Ejecutivo, que debe velar por el amparo de todos los chilenos, ejercite su acción para amparar el justo derecho que esta gente tiene a ser pagada, y a plazo breve.

He anotado ya la circunstancia de que mucha de esta gente está ya enganchada para trabajos de fuera de la capital y, si siguen en los albergues, es porque no se les han cancelado sus créditos y porque no quieren dejar perderse estos fondos que han ganado con su trabajo.

El señor RIVAS VICUÑA (Presidente).— Ha llegado la hora.

INCLUSION EN LA CONVOCATORIA

El señor PRO-SECRETARIO. — El señor Guzmán solicita que se dirija oficio al señor Ministro que corresponda pidiéndole que se sirva recabar de S. E. el Presidente de la República la inclusión entre los asuntos de que puede ocuparse el Congreso Nacional durante la actual legislatura extraordinaria del proyecto de ley de 17 de Mayo del presente año que modifica la ley N.o 3,201, de 27 de Enero de 1907.

El mismo señor D. solicita que se dirija oficio al señor Ministro de Hacienda, pidiéndole que se sirva recabar de S. E. el Presidente de la República la inclusión entre los asuntos de que puede ocuparse el Congreso Nacional, durante la actual legislatura extraordinaria, del proyecto de ley que modifica los derechos de exportación del salitre, ya informado por la Comisión Mixta del Salitre el 5 de Mayo del presente año; y el proyecto de ley presentado por S. S. que fija en $ 1.300,000 oro de 18 peniques los fondos para gastos de propaganda salitrera.

El señor RIVAS VICUÑA (Presidente).— Se dirigirá el oficio solicitado, en la forma acostumbrada.

CUMPLIMIENTO DE UNA SENTENCIA JUDICIAL.—ASALTO EN LOS SAUCES

El señor PRO-SECRETARIO. — El señor Chanks pide que se dé lectura a los siguientes telegramas recibidos por S. S.:

"Sauces, 24 de Octubre de 1922.—Señor Oscar Chanks.—Santiago.

Smitmans concentra hombres para atacar fuerza carabineros que deben dar cumplimiento orden ministerial de amparar propiedad señor Kroneberg. Este momento, según informe, tiene ya cien individuos armados. Pedro Ernesto Catalán, Diocles Muñoz, Julio César Arriagada mandaron gente armada a disposición de Smitmans. Vecinos protestan estos atropellos que van en contra tranquilidad pueblo a pedido de vecinos respetables.—Miquel, Subdelegado".

"Angol, Octubre 24.—"Mercurio".—Santiago:

Hoy he sido asaltado en el fundo de los Sauces por cien inquilinos armados enviados por don Eugusto Smitsman, que cometen toda clase de daños, destruyéndome sembrados, cierros y alambrados.

El motivo de este nuevo asalto es el de que el señor Smitsman desea abrir caminos en mi fundo, en circunstancias que he ganado en primera y segunda instancia y casación un juicio sobre posesión de un camino de mi exclusivo dominio privado, según informe de la Dirección de Obras Públicas y Junta Departamental de Caminos. La fuerza de Carabineros no puede prestarme amparo porque el señor Smitsman obtuvo del Ministerio se derogara la orden de amparar la propiedad privada, sin previa orden judicial. Véome en la imposibilidad de evitar estos graves asaltos, porque la fuerza pública necesita de previa orden judicial para evitar salteos, según se desprende de la orden ministerial en referencia. Pediré amparo a mi Gobierno, recurriendo al Ministro de Alemania.—(Firmado) Máximo Kroneberg".

El señor ROJAS MERY.—Quiero manifestar, con la venia del señor Presidente, que he recibido idénticos telegramas, que realmente tienen mayor importancia, más gravedad que la que la H. C. pueda imaginarse, por esta circunstancia:

La Corte de Concepción mandó clausurar ese camino haciendo reponer los portones, para lo cual se levantó un acta de reposición, autorizada por un receptor. Posteriormente éstos fueron echados abajo por el señor Smitmans y el señor Huneeus, Ministro del Interior, cuando vió que se le había engañado, ocultándole esta verdadera situación legal, ordenó a los carabineros cumplir dicha sentencia.

Después ese mismo señor Ministro del Interior, ante exigencias indebidas del interesado y de un senador, levantó la orden de amparo y dispuso que los carabineros procedieran a abrir ese camino de propiedad privada. Por fortuna el actual señor Ministro del Interior reconsideró esa orden y dió instrucciones para que los carabineros se abtuvieran de echar abajo los cercos y portones del fundo del señor Kroneberg, y se limitaran a cumplir, lisa y llanamente, las sentencias judiciales; pero, desgraciadamente, ayer el H. señor Izquierdo ha dictado una nueva orden prescribiendo que la fuerza pública solo evite los atropellos a la propiedad privada, cuando haya orden judicial.

De manera, señor Presidente, que ese atropello, esa violación a una propiedad en contra de una sentencia de la Corte de Apelaciones, ha surtido y continúa surtiendo plenos efectos, porque según esta orden del señor Ministro del Interior, los Carabineros no pueden amparar esa propiedad sino viene otra orden judicial.

Yo no sé hasta cuándo vamos a soportar esta situación!

TRASLADO DE OPERARIOS A CHILLAN

El señor PRO-SECRETARIO.—El señor Chanks pide que se de lectura a otro telegrama que dice así:

"Telegrama de Parral, Octubre 25 de 1922. —Señor Oscar Chanks.—Cámara de Diputados. —Santiago.

Superioridad esta Zona dispuso traslado Chillán operarios taller vía, perjudicando intereses enormemente Dirección General. Habíamos prometido dejar nula orden por no conocerla en Santiago. Rogamos conseguir dejen sin efecto traslado.—Pérez".

DESORDEN EN LA TESORERIA FISCAL DE OSORNO

El señor Correa Bravo también solicita que se dé lectura al siguiente telegrama que ha recibido S. S.:

"Telegrama de Osorno, 19 de Octubre de 1922.—Señor Agustín Correa Bravo.—Santiago.

Secretario Visitación Escuelas Crisanto Mendoza y preceptor Pedro Mendoza, formaron escándalo Tesorería Fiscal, estando ebrios, causa no pagarles sueldos falta fondos. Faltaron respeto Gobernador Rosselot y Tesorero Beytía. Ahora han acusado Gobernador y Tesorero ante Gobierno y Senador Demócrata Concha, tomando nombre Partido Demócrata, lo que desmiente por la prensa presidente Pesoa Peña. Ruégole desvirtuar injustas acusaciones ante Gobierno, pues tanto Gobernador como Tesorero son dignísimas personas. Saludos.—Moyano Martínez".

El señor CHANKS.—Permítame decir una palabra, señor Presidente, con relación a este telegrama que he recibido.

El señor RIVAS VICUÑA (Presidente).— Solicito el asentimiento de la H. C. para que S. S. use de la palabra.

El señor JORQUERA.—Me opongo, señor Presidente.

Ojlaá se arbitrara algún procedimiento para evitar que continuamente se esté dando lectura a la correspondencia privada de los señores Ds. en las sesiones de la C.

Imagínese el señor Presidente, adónde iríamos a parar el día en que cada uno de nosotros dé lectura en este recinto a los telegramas y cartas que cuotidianamente recibe...

El señor O'RYAN.—Esta no es correspondencia privada, H. D.

El señor ROJAS MERY.—Se refiere a puntos relacionados con el servicio público.

VOTACIONES

El señor PRO-SECRETARIO.—Se vota si acepta la renuncia que hacen de su cargo de miembros de la Comisión de Relaciones Exteriores los señores: Vergara Vicuña, Guzmán, Yrarrázaval don Miguel L., Edwards Matte don Ismael, Silva Campo,. Pereira don Guillermo, Pereira don Ismael, Ruiz y Lisoni.

SUELDOS DE LOS EMPLEADOS DEL PODER JUDICIAL

El señor SERRANO (don Luis).—Yo querría preguntarle al señor Presidente si está incluído en la convocatoria el proyecto que aumenta el sueldo de los empleados del Poder Judicial.

El señor PRO-SECRETARIO.—Sí está incluído, H. D.

VOTACIONES

El señor RIVAS VICUÑA (Presidente).— Si le parece a la H. C. se daría por rechazada la renuncia que hacen de sus cargos los Hs. Ds.

El señor VERGARA VICUÑA.—Que se voten.

El señor MUJICA.—Iba a pedir que se diera, por asentimiento unánime, por rechazada las renuncias, teniendo presente que el propósito de la C. no ha sido inferir un desaire a ninguno de los miembros de la Comisión de Relaciones Exteriores.

El señor VERGARA VICUÑA.—Yo agradezco mucho los conceptos vertidos por el H. D.; pero pido que se vote la renuncia.

El señor RIVAS VICUÑA (Presidente).— ¿S. S. pide que se vote?

El señor VERGARA VICUÑA.—Sí, señor Presidente.

—Por 47 votos contra 3 y 6 abstenciones se dieron por rechazadas las renuncias.

—Durante la votación:

El señor URZUA.— Yo estimo altamente a todos y cada uno de los miembros de la Comisión de Relaciones, y hasta este momento tenía la idea que desempeñaban atinadamente sus funciones y eran eficaces colaboradores de la C. en los asuntos internacionales. Después que la C. acordó eximir del trámite de Comisión el problema del Protocolo y el Acta Complementaria de Washington, que es el asunto más importante que jamás se nos haya presentado después de la guerra, todo el mundo conmigo se habrá dicho: ¿para qué tener una Comisión de hombres estudiosos y competentes para que informen a la C. sobre estos asuntos trascendentales? Se desea que su labor quede reducida sólo a informar la autorización para que un chileno cualquiera sirva un consulado? Estimo que no vale la pena de tener gente tan distinguida ocupada en menesteres tan insignificantes...

Yo creo que el hecho a que he aludido, lógicamente interpretado, significa que no se quiere tener Comisión de Relaciones para que nos informe sobre los asuntos internacionales. Por consiguiente, voto que sí.

El señor TIZZONI.— Voto que no, porque el voto de la C. no tuvo por objeto negar la competencia y preparación de los miembros de la Comisión de Relaciones ni tampoco que este asunto no fuera estudiado por ella. Si se eximió del trámite de Comisión, fué porque se trataba de un asunto ampliamente debatido, muy conocido y de impostergable urgencia.

El señor URZUA. —La premura ha resultado que no es premura, puesto que el plazo fatal ha resultado que no era plazo fatal.

El señor O'RYAN.—Lamento la renuncia que han presentado los miembros de la Comisión de Relaciones por haberse eximido del trámite de Comisión el Protocolo de Washington, ya que esta Comisión ha contado y contará siempre con toda la confianza de la Cámara.

El hecho de haber creído la Cámara que podía prescindirse del informe, no significa dudar de la competencia de los Hs. colegas que desempeñan el puesto de miembros de esa Comisión.

Yo voy a votar en contra de la aceptación de las renuncias, porque si las aceptáramos tendríamos a diario el espectáculo de que las comisiones estuvieran renunciando cada vez que se eximiera un proyecto del trámite de Comisión.

Por este motivo, voto que no.

El señor PRADENAS.— Por las mismas razones expuestas por el H. D. por Tocopilla, voto que no.

El señor JORQUERA.— La C., señor Presidente, ha depositado su confianza en los miembros de sus comisiones para que informen sobre todos los asuntos respecto de los cuales los Hs. Ds. pueden no tener la versación necesaria. En una negociación tan importante como ésta del Protocolo de Washington y de su Acta Complementaria, la C. ha querido imponerse por sí misma de todos los antecedenets...

El señor VERGARA VICUÑA.— Pero, no se ha impuesto de ninguno.

El señor TIZZONI.— Eso no se puede afirmar así tan de absoluto.

Muchos Ds. se han impuesto en detalle de todos los antecedentes y documentaciones.

El señor VERGARA VICUÑA.—Yo lo afirmo en general.

El señor RIVAS VICUÑA (Presidente). — Me permito llamar la atención de los señores Ds. a que estamos en votación.

El señor VERGARA VICUÑA.— Ni el 10 por ciento de los diputados ha alcanzado a imponerse de los documentos.

El señor URZUA.— Se han dado por leídos.

El señor JORQUERA.— Por lo demás tengo la completa seguridad de que la Cámara mantiene su completa confianza en los miembros de la Comisión de Relaciones Exteriores, y, haciéndome eco de esta confianza, voto negativamente.

El señor ROJAS MERY.— ¿Cuál renuncia se vota?

El señor SECRETARIO.— Todas.

El señor ROJAS MERY.— Respecto a los señores Vergara, Edwards, Guzmán e Yrarrázaval, yo solamente quiero recordar que, de los términos de estas renuncias, se desprende que nosotros íbamos a ir más allá de lo que estábamos capacitados, pues ahí se dice que ellos estaban habilitados para hacer ese estudio, etc., y, sin embargo, he oído a muchos de mis Hs. colegas que han criticado la actitud del Partido Demócrata, por haberse tomado a ciegas una resolución sobre este Protocolo, ya que ellos, los propios miembros de la Comisión de Relaciones Exteriores, no se sentían capacitados para dar una opinión todavía, y, a pesar de esto, en un documento de esta gravedad, que se ha publicado en la prensa, se dice que estaban capacitados para ello.

El señor EDWARDS MATTE (don Ismael). —Para hacer un estudio; no para dar opiniones.

El señor ROJAS MERY.— En las renuncias se dice:

"Por otra parte, la mayoría de los miembros de la Comisión de Relaciones Exteriores, conscientes de la enorme trascendencia que para los destinos de la República puede tener la resolución que el Congreso adopte acerca de los pactos hoy debatidos, nos habíamos adelantado a estudiar minuciosamente sus proyecciones y los antesedentes que habían estado a nuestro alcance.

También habíamos concurrido a las patrióticas y acuciosas deliberaciones en que en el Senado se había estudiado esta cuestión.

Estábamos, pues, habilitados para hacer un estudio rápido y comprensivo, que, sin duda, habría facilitado la pronta tramitación del problema que hoy nos preocupa".

El señor VERGARA VICUÑA.—Exacto.

El señor ROJAS MERY.—¿Acaso el resto de los Hs. Ds. tenía menos preparación para hacer el estudio por sí mismo como lo ha hecho el H. D. por Santiago, que sólo fué nombrado miembro de la Comisión de Relaciones Exteriores, el día anterior a la renuncia, según entiendo?

El señor RIVAS VICUÑA (Presidente).— Permítanme los Hs. Ds. Les ruego se dirijan directamente a la Mesa y no hagan interrupciones.

Estamos en votación.

El señor ROJAS MERY.—Otro de los miembros de la Comisión renunciante estuvo sólo en ella cuando fué a reemplazar al H. D. señor Celis en la época que él fué Ministro; ha estado siempre fuera de Santiago y también se siente capacitado para guiarnos a nosotros en este asunto de tal entidad. Creo que la C. tiene perfecto derecho para considerar esta cuestión formándose pleno conocimiento por sí misma, y no por el criterio de un limitado número de Ds.

El señor RIVAS VICUÑA (Presidente).— ¿Ha terminado S. S?

El señor ROJAS MERY.—Voto que no.

El señor EDWARDS MATTE (don Ismael). —Me abstengo de votar, y tomando pie de la disertación brillante que acaba de hacer el H. D., quiero decir que casi todos los Ds. que asistimos a la mayor parte de las deliberaciones del Senado...

El señor ROJAS MERY.—Yo no sólo he asistido a la mayor parte de esas sesiones, como S. S., sino que he asistido a la totalidad de ellas.

El señor EDWARDS MATTE (don Ismael). —Decía, señor Presidente, que esos Ds. están en mejores condiciones para estudiar el problema que los Hs. Ds. que no se dieron esa molestia, especialmente algunos de ellos. Al acaso, puedo nombrar al H. señor Cereceda, a quien sólo he divisado en el estudio del Protocolo el día en que se sometió a votación su exención del trámite de comisión.

Y me imagino que diez o veinte Hs. Ds. están en igual situación que el H. D. por Putaendo. Va esto sólo en abono de lo que digo.

El señor RIVAS VICUÑA (Presidente).— Continúa la votación.

El señor GARCES GANA.—Yo tengo plena confianza en la Comisión; de manera que voto que no.

—Después de la votación:

El señor RIVAS VICUÑA (Presidente).— Desechadas las renuncias.

El señor VERGARA VICUÑA.—Si me permite el señor Presidente, dos palabras... Es para hacer una petición.

El señor RIVAS VICUÑA (Presidente).— Con el asentimiento de la C. puede usar de la palabra el H. D. por Coquimbo.

El señor VERGARA VICUÑA.—Yo ruego al señor Presidente que tenga la amabilidad de servirse poner a disposición de la C. mi renuncia del cargo de miembro de la Comisión de Relaciones Exteriores. La formulo con el carácter de indeclinable.

El señor RIVAS VICUÑA (Presidente).— En su oportunidad debida se pondrá en discusión.

El señor VERGARA VICUÑA.—Pero solicitando el acuerdo unánime de la C. podría hacerse desde luego...

El señor RIVAS VICUÑA (Presidente).— No ha habido acuerdo, H. D.

INTERPELACION. — JUICIO DEL FISCO CON LA COMPAÑIA SALITRERA LASTENIA. —PROTOCOLO DE WASHINGTON

El señor RIVAS VICUÑA (Presidente).— Entrando en la orden del día corresponde continuar en la interpelación formulada por el H. D. por Valparaíso, señor Leckie.

El señor MAZA.—¿Por qué no destinamos la orden del día de esta sesión a tratar de las negociaciones de Washington?

El señor RIVAS VICUÑA (Presidente).— Si a la C. le parece, se procedería en la forma que indica el H. D. por La Laja.

El señor BULNES.—Yo modificaría la indicación del H. D. por La Laja en el sentido de que si se destina la orden del día de esta sesión al asunto a que se ha referido S. S., se suprima en tal caso la sesión de la noche.

El señor RIVAS VICUÑA (Presidente).— Solicito el acuerdo de la C. en el sentido que han indicado los Hs. Ds. por La Laja y por San Felipe.

El señor SIERRA.—Prorrogando la sesión hasta las ocho.

El señor MUJICA.—Prorrogamos la sesión hasta las ocho y suprimimos la de esta noche.

El señor RUIZ.—Yo no acepto la prórroga.

El señor RIVAS VICUÑA (Presidente).— Solicito el acuerdo de la C. para postergar la interpelación y destinar la orden del día de esta sesión al Protocolo de Washington, constituyéndose la Sala en sesión secreta y suprimiendo la sesión de 10 a 12 de esta noche.

Acordado.

—Se van a despejar las tribunas y galerías.

—La C. se constituye en sesión secreta.

INFORMACIONES CABLEGRAFICAS

DE NUESTROS CORRESPONSALES ESPECIALES, VIAS EASTERN Y WALL AMERICA CABLES, INC., DE "THE UNITED PRESS"

HOY SERA DISUELTO EL PARLAMENTO BRITANICO

LAS ORGANIZACIONES DE MARINEROS PROCLAMAN EN LE HAVRE LA HUELGA GENERAL

En Europa se nota diferencia de opiniones respecto de la próxima Conferencia centro-americana de Washington

Mr. Lloyd George pronuncia un importante discurso en el Hotel Victoria

GRAN BRETAÑA

LA PRENSA EN GENERAL SE MUESTRA SATISFECHA DEL NUEVO MINISTERIO

LONDRES, 25.—A excepción de "The Daily Chronicle", que expresa algunas quejas contra Mr. Bonar Law, todos los diarios en general se muestran satisfechos por la composición del nuevo Gabinete y elogian la personalidad de los Ministros recién elegidos.— (Havas).

LA PRENSA PRECONIZA LA AMISTAD CON FRANCIA

PARA LA PAZ DEL MUNDO

LONDRES, 25.—La prensa recuerda que Mr. Mackenna siempre hizo resaltar la importancia que tenía para la política exterior británica el mantenimiento de la alianza con Francia y estima que con esto Mr. Mackenna tocó la cuerda simpática del país.

Numerosos órganos estiman que la amistad de Inglaterra con Francia tiene una influencia muy benéfica para preservar la paz del mundo.—(Havas).

DECLARACIONES DE LLOYD GEORGE

SOBRE LA PROXIMA CAMPAÑA ELECTORAL

LONDRES 25. — Mr. Lloyd George, haciendo la apología de su Gabinete, dijo: "Si los candidatos conservadores irreductibles atacan directa e indirectamente a nuestro partido, nuestros candidatos en las próximas elecciones se verán obligados a propagar la guerra electoral y si somos derrotados caeremos combatiendo."

Refiriéndose a la cuestión de las reparaciones, dijo: "Mi punto de vista, a este respecto no ha cambiado, sostengo que no se debe de intentar imponer a Alemania una contribución de pagos mayores a su capacidad, sino que debe de pagar según su capacidad financiera."—(Havas).

EL DAIL EIREAN APRUEBA LA CONSTITUCION

DUBLIN 25.— El Dail Eirean, aprobó el proyecto de Constitución irlandesa. — (U. P.)

EL DISCURSO DE MR. LLOYD GEORGE

LONDRES 26. — El discurso de Mr. Lloyd George fué sumamente enérgico y recorrió todos los puntos de la política relacionada con las elecciones.

Primero, dijo, que aceptaba las declaraciones de guerra sin cuartel formuladas por los laboristas y por los partidarios de Mr. Asquith. Declaró en seguida que si los "dichards" se oponen a los partidarios suyos, "no tendremos alternativas sino esparcir la guerra en todo el país".

Al referirse a la situación después de la elección, dijo:

"Estaremos en contra de las tendencias revolucionarias y tendremos suficiente poder para anular a cualquier Gobierno que sumerja al país en tendencias extremas, ya sea de la derecha o de la izquierda. Nos mantendremos en el curso medio hasta que Gran Bretaña emerja de sus perturbaciones. Cualquier Ministerio o Gobierno reo de medidas o métodos administrativos, que amenacen al país contarán con mi oposición hasta el último extremo.

CHARLES M. MAC CANN (U. P.)

EL MANIFIESTO DEL PARTIDO LABORISTA

LONDRES 25. — El partido laborista ha lanzado un manifiesto en el que hace un llamado a los votantes y aboga por la reorganización del sistema económico y social, por una distribución equitativa de la riqueza, por la nacionalización de las minas y ferrocarriles, por el establecimiento de un sistema nacional que provea de pensiones a las viudas y madres, por la reorganización de la agricultura, expresando a este respecto que los dueños de tierras deben sacrificar sus rentas antes que obligar a los arrendatarios a morirse de hambre.

Además manifiesta que a fin de disminuir la deuda nacional debe crearse un fondo para la redención de la deuda de guerra por medio de un impuesto gradual a las fortunas que excedan de 5 mil libras esterlinas. Anuncia que los laboristas no establecerán impuestos penales sobre los gastos superfluos, pero exigirán la restitución del exceso de ganancias realizados por los negociantes inescrupulosos durante la guerra.

Aboga por un sistema de impuestos según el cual se aumentarán los que pesan sobre los bienes inexplotados, constituídos por las grandes estancias, eximiendo de todo impuesto a toda renta menor de doscientas cincuenta libras, reduciendo los que gravan las entradas menores de 500 libras. Favorece la revisión de los tratados de paz, la reducción en el monto de las reparaciones, el desarme general, la verdadera y real independencia de Egipto, el establecimiento del Gobierno autónomo de la India.

"Nuestra plataforma electoral no favorece ni el maximalismo ni el comunismo, pero sí, el sentido común en la justicia oponiendo el trabajo a la reacción revolucionaria".

RALPH H. TURNER (U. P).

EQUIPE SU OFICINA

CON ECONOMIA

Nosotros le suministramos toda clase de

MUEBLES MODERNOS

como asi mismo un enorme surtido de

UTILES DE ESCRITORIO

:: de reputadas manufacturas ::

A PRECIOS MUY VENTAJOSOS

Depto. Remington de

MORRISON & CO.

AHUMADA 65 - 77 :: SANTIAGO

GRAN MALETERIA FRANCESA

(Antigua casa de P. Batmale, fundada el año 1890)

Av. BRASIL 533

(Entre Catedral y Santo Domingo)

TELEF. ING. 1990

CASILLA 1696

Gran surtido en Maletas, Maletines, Cajas Mundo, Baúles, Sombrereras, Necessaires, Carteras, Billeteras, etc.

Se hace toda clase de trabajos finos.

Hechuras y composturas.

Precios de fábrica, al detalle.

Westminster

$ 2.80 LA CAJETILLA

HOY SERA DISUELTO EL PARLAMENTO

LONDRES, 25.—La disolución del Parlamento, que se efectuará mañana Jueves, será la señal inicial de la ardorosa campaña política.

Mr. Bonar Law se ha dirigido a Glasgow en donde hablará el mismo día para delinear en general la política que seguirá en el Gobierno.

Mr. Lloyd George contestará ese discurso el Sábado, en la misma ciudad.—(U. P.)

LLOYD GEORGE HABLA A LOS CANDIDATOS A LAS PROXIMAS ELECCIONES

LONDRES, 25. — Mr. Lloyd George pronunció un discurso ante una reunión de los miembros del Parlamento, pertenecientes al partido nacional y liberal, y de los candidatos a las próximas elecciones. Expresó que ahora se daba cuenta de por qué los jefes más prudentes del partido conservador no se habían plegado al grupo de los revoltosos.—(Havas).

Mr. LLOYD GEORGE ABANDONA DOWNING STREET

LONDRES 25.—Mr. Lloyd Georgo y familia abandonaron en definitiva sus habitaciones de Downing Street.— (U. P.)

INTERES QUE DESPIERTA LA CONFERENCIA CENTRO-AMERICANA

LONDRES 25.— De fuente autorizada se sabe que el Gobierno observa con vivo interés la proyectada conferencia de las Repúblicas Centroamericanas, con la esperanza que de ella resulte una limitación de armamentos, tanto más cuanto en Inglaterra aprueba y apoya cualquier paso que aumente el sentimiento de paz en el mundo.

Sin embargo, el elemento oficial no ve cuál es la conexión que pueda tener el desarme centro americano con el desarme terrestre de Europa. Se cree, y así ha sido declarado que Mr. Harding posiblemente estudie un programa futuro que aún no ha sido dado a conocer, y se hacen suposiciones de si este será el primer movimiento del Presidente que tienda a establecer la Liga de las Naciones del hemisferio occidental.— (U. P.)

EN LA SESION DEL CONSEJO PRIVADO DE LA CORONA

LONDRES, 25.— Los ex-miembros del Gabinete asistieron esta mañana al Consejo Privado de la Corona, en el Palacio Buckingham, haciendo entrega de sus sellos ministeriales.—(U. P.)

LAS DECLARACIONES DE Mr. LLOYD GEORGE

EN EL HOTEL VICTORIA

Algunos fragmentos de su discurso

LONDRES 25. — Mr. Lloyd George en una parte de su discurso dijo: "Gran Bretaña debe pagar todas sus deudas a los Estados Unidos. Gran Bretaña debe trabajar unida".

Agregó que aprobaba la Liga de las Naciones, pero hasta que los Estados Unidos y todos los grandes y pequeños estados europeos entren a formar parte de ella, habrá de tambalearse.

Mr. Lloyd George dijo que los conservadores solos no pueden defender los grandes intereses de la nación que son comunes a todos, y agregó: "Apoyaré cualquier partido o gobierno que persiga una política de paz, economía y progreso, que no sea reaccionario ni revolucionario.

"La actuación de ese partido deberá ser clara y precisa".

En respuesta a la plataforma de los conservadores que dicen que las responsabilidades de Gran Bretaña no deben ser aumentadas, dijo: "La política de Gran Bretaña debe ser de amor a la paz, pero no de temor. Yo soy partidario de la cooperación entre Gran Bretaña y los aliados, pero debe mantenerse a un lado a fin de que cumpla su propia misión en el mundo. No debe imponer a Alemania el pago de reparaciones que estén fuera de la capacidad de ese país para pagar."

Apoyo enérgicamente la necesidad de renovar el pacto con Rusia.—(U. P.)

LOS MINISTROS DIMITENTES VISITAN AL REY

LONDRES, 25.—El Rey recibió esta mañana a los Ministros dimitentes, quienes le entregaron los sellos de sus respectivos Ministerios.—(Havas).

DISCURSO DE Mr. LLOYD GEORGE

EN EL HOTEL VICTORIA

LONDRES, 25.—Mr. Lloyd George pronunció un discurso ante una numerosa asamblea de liberales, en el Hotel Victoria.

El ex-Premier, al entrar a la sala, acompañado de su esposa y de su hija, fué aclamado por los asistentes.—(U. P.)

EL PREMIER SE DIRIGE A GLASGOW

LONDRES, 25. — El Premier Bonar Law parte esta noche a Glasgow.—(Havas).

EL JURAMENTO DE LOS NUEVOS MINISTROS

LONDRES, 25. — Los nuevos Ministros prestaron juramento.—(Havas).

REUNION DEL CONSEJO PRIVADO

LONDRES 25. — El Consejo Privado celebró una reunión. — (Havas).

UNA INCONSECUENCIA DE LLOYD GEORGE

LONDRES 25.— Los círculos argentinos comentan la inconsecuencia de Mr. Lloyd George, que ahora preconiza el ingreso de todas las nacionales de Europa a la Liga de las Naciones, en tanto que cuando el Ministro Pueyrredón lo propuso en Ginebra él fué quien puso la mayor resistencia.—(U. P.)

SUIZA

CONTINUA LA DISCUSION DEL INFORME DE THOMAS

GINEBRA, 25.—La Conferencia Internacional del Trabajo ha continuado discutiendo el informe de Thomas.

Sir Shackleton expresó que no perdía las esperanzas de que Norte América participe en las futuras conferencias.—(U. P.)

EL DELEGADO DE CUBA A LA CONFERENCIA INTERNACIONAL DEL TRABAJO

pide a los obreros hablen con moderación

GINEBRA, 25. — En la Conferencia Internacional del Trabajo, durante la discusión general del proyecto sobre la organización del trabajo, en especial a lo que se relaciona con la implantación de ocho horas de trabajo, el delegado de Cuba, Bethancourt, hizo uso de la palabra para justificar la actitud asumida por su país y terminó aconsejando a los delegados de los obreros hablar con más moderación, expresándoles que con una actitud moderada obtendrán todo lo que pidan.—(Havas.)

100 PESOS EN TRAJE

economizarán comprando

CASIMIRES FINOS

con facilidades de pago, sin recargo de precios en

Bandera 620

of. 22, 3.er piso (ascensor); se atiende sólo de 2 a 7 P. M.

FOSFATOL

Alimente usted, sus niños sólo con esta harina de gusto exquisito, y economizará así mil pesos al año.

Oct-30

A las personas débiles

EXTRACTO DE MALTA

El Laboratario Francia quiere ahora ofrecer a las personas débiles, a las que sufren de escrófula, afecciones pulmonares, etc., los diferentes extractos de Malta que prepara con el más absoluto esmero y ciñéndose a las fórmulas que han producido mejor efecto en los pacientes:

Extracto de Malta puro: Elaborado con las mejores cebadas y concentrado al vacío, de manera de no alterar su composición, así es que podemos garantir su porcentaje en diastasa, poderoso tónico reconstituyente, de sabor agradable.

Extracto de Malta con Cal al 1%: Tiene las propiedades del anterior más las del Hipofosfito de Calcio. Usado en el Raquitismo, afecciones pulmonares, dentición y crecimiento de los niños.

Extracto de Malta con Bacalao al 33%: Se usa para toda clase de afecciones. Facilita la digestión ya que está administrado con el aceite de hígado de bacalao.

Extracto de Malta con Hemoglobina, 2%: Clorosis, Tuberculosis, afecciones al pecho y a la garganta, etc., todas estas enfermedades pueden ser conjuradas con el uso de este tónico.

Extracto de Malta con Galega al 5%: Para las madres débiles que se encuentran en el período de la lactancia.

Extracto de Malta Ferruginoso al 2%: Para anemia, tuberculosis, etc., y no produce constipación.

Extracto de Malta con Pepsina, 1%: Para las enfermedades del estómago, dolores, pesadez, mala digestión, etc.

Pida Ud. cualesquiera de estos productos del

LABORATORIO FRANCIA

FRANCIA

LOS PREPARATIVOS PARA UNA GIGANTESCA EXPLOSION

PARIS, 25.—El Gobierno holandés ha sido informado de que un grupo de sabios se propone hacer estallar en breve, cerca de Oldbroch, diez mil libras de explosivos, o con el propósito de poder estudiar la acción de las ondas sonoras, que hasta ahora es un misterio.

Se cree que la explosión será oída en un radio de doscientos cincuenta millas, habiéndose pedido a los sabios de toda Europa estar atentos por si la perciben, informando al respecto.—(U. P.)

EL GRAVAMEN A LA GOMA EXTRANJERA

PARIS 25.— Ha sido bien recibida la idea de gravar la goma extranjera. — (U. P.)

LA SITUACION FINANCIERA

DESDE EL PUNTO DE VISTA DE LAS DEUDAS INTERALIADAS, DE LAS REPARACIONES Y DE TESORERIA

PARIS, 25. — Hablando en el curso de la reunión de Unión del Comercio y de la Industria, el ex-Ministro de Finanzas, Francisco Marsal, después de demostrar que la situación financiera de Francia después de la guerra depende de su política exterior, estudia esta cuestión bajo tres aspectos: deudas interaliadas, reparaciones y tesorería.

Respecto a las deudas interaliadas, el orador preconizó una solución entre las naciones, análoga a una solución de negocios entre asociados que liquidan una sociedad que han formado.

Respecto al segundo punto, Francia pide simplemente a Alemania que le suministre, sacándolo de sus riquezas y del producto de su trabajo, las anualidades de las sumas de las cuales Francia es capitalista.

Pero Alemania busca voluntariamente su quiebra monetaria para escapar el cumplimiento de las reparaciones.

Referente al tercer punto, expone el orador que desea que exista un buen acuerdo entre los principales aliados de la guerra.

Las deudas interaliadas y las reparaciones podrán ser balanceadas y liquidadas dentro de algunos años.—(Havas).

HUELGA DE MINEROS

LE HAVRE, 25.—Las organizaciones de marineros han proclamado una huelga general que debe iniciarse esta mañana, a las 7 y que afectará la salida de todos los vapores franceses.

DIEZ DESERTORES DE MARRUECOS SON DESEMBARCADOS

BURDEOS 25.—El vapor "Volubilis" ha desembarcado a diez desertores pertenecientes a la Legión Extranjera que combate en Marruecos. Entre los desertores vienen dos argentinos y dos costarriqueños. Todos estos desertores pasaron de la zona española de Marruecos a la zona francesa y serán repatriados a sus respectivos países por intermedio de los cónsules respectivos.—(Havas).

EL "ROLLAND MORILLOT" HA LLEGADO

CHERBURGO, 25.— El submarino "Rolland Morillot" ha llegado procedente de Saint Pierre de Guernesey.—(Havas).

SOCORRO PARA RUSIA

PARIS, 25.— El vapor "Diputado Posselin de Rohan" partió de Dunkerque para Odessa con 24 mil 254 encomiendas y bultos donados a la Cruz Roja Francesa y a diferentes organizaciones de socorros de Rusia.—(Havas).

INVITACION DEL PRESIDENTE MILLERAND

a los diplomáticos suramericanos

PARIS, 25.— El Presidente Millerand invitó a los diplomáticos suramericanos a una partida de caza, que se realizará hoy.—(U. P.).

EL ALTO COMISIONADO FRANCES EN SIRIA HABRIA RENUNCIADO

PARIS 25.— Circulan rumores de que el general Gouraud, Alto Comisionado francés en Siria habría renunciado, debido al fracazo para conseguir créditos. Se cree que el general Gouraud se incorporará al Consejo Superior de Guerra. — (U. P.)

HUELGA MARITIMA DE 23 HORAS EN BURDEOS

BURDEOS 23.— Los marineros han iniciado la huelga de 23 horas, como protesta por la prisión de varios tripulantes del "Lutetia", recientemente condenados. —(U. P.)

BULGARIA

ENCUENTRO ENTRE LAS FUERZAS DEL GOBIERNO Y LAS DEL BLOCK BURGUES

BELGRADO, 25.—De fuente fidedigna se sabe que durante los días de anteayer y ayer se desarrolló una gran batalla en la ciudad búlgara de Newokop, entre las fuerzas del Gobierno, apoyadas por los comunistas agrarios y el block burgués.

Tres mil hombres armados por la burguesía atacaron a la ciudad, apoderándose de ella, pero finalmente fueron obligados a retirarse.

Las causas del encuentro fueron las elecciones y un juicio político iniciado contra varios Ministros.—(U. P.)

ALEMANIA

LA PERMANENCIA EN BERLIN DE LA COMISION DE REPARACIONES

PARIS, 25.—La Agencia Havas anuncia que la estada de la Comisión de Reparaciones en Berlín durará probablemente quince días.—(Havas).

DEPOSITO DE ARMAS EN HALLE

BERLIN 25.— "Die Rote Fahne" informa que la policía habría descubierto en Halle 200 fusiles y 10,000 cartuchos. —(Havas).

UNA MUJER VUELA SIN MOTOR

BERLIN, 25.—La primera mujer que voló en un aparato sin motor se mantuvo en el aire cinco minutos, estrellándose en el suelo. Resultó ilesa. Dicha aviadora se apellida Hansen.—(U. P.)

LA SITUACION DEL GABINETE

BERLIN 25.— La crisis política persiste todavía, pero hay indicaciones de que el Gobierno evitará una catástrofe, por lo menos hasta que llegue la comisión de reparaciones.

El Canciller Herr Wirth ha continuado las negociaciones, con un grupo de banqueros en la tarde, pero no se conoce aún el resultado de estas gestiones.

Los socialistas niegan que tengan intenciones de concluir con el régimen actual y que tratan de entrar al Gobierno, pero insisten en que debe introducirse un programa más extricto que trate del cambio, de las especulaciones, de los precios de los artículos alimenticios, etc. La insinuación formulada por el Gobierno a la Entente, en el sentido de que su exigencia de una entrega mensual de dos millones de toneladas de carbón no puede cumplirse, será probablemente discutida en la próximo semana con la comisión de reparaciones conjuntamente con otros asuntos.—(U. P.)

LOS SOVIETS ACTIVAN LAS GESTIONES CON EL LEGADO BRITANICO

BERLIN, 25. — El delegado comercial ... declaró que su Gobierno ... rá las gestiones iniciadas ... delegado comercial británico Urquiat, tan pronto como ... laciones anglo-rusas ... período de franca ... (Havas.)

LAS DISCUSIONES PARA LA ESTABILIZACION DEL MARCO

BERLIN 25. — ... que los peritos financieros ... trasladaron a Berlín ... Alemania para discutir ... das para lograr la estabilización del marco, comprendiendo ... tantes de Gran Bretaña ... Holanda y los Estados ... (Havas).

MARRUECOS

EL COMANDO ESPAÑOL HOY PARA DAR-DRIUS

MELILLA, 25.— ... rán para la zona de ... comandante general de ... españolas, acompañado ... Estado Mayor.—(Havas).

ENCUENTRO ENTRE LAS HUESTES DE ABD-EL-KRIM Y UN CONTINGENTE ...

MADRID, 25.— ... huestes de Abd-el-Krim ... do un encuentro con el ... te Gueznala que les ... troceder y a abandonar ... rreno cañones, ... ochenta muertos.

Se dice que ha habido ... bates.—(U. P.)

HOLANDA

CARGAMENTO RUSO DE ... DERAS DESTINADAS A ... TERDAM

LA HAYA, 25.— ... Berlín que "Der Telegraaf" ... ca un despacho de ... dice que han salido de ... ruso tres buques cargados ... deras destinadas a ... (Havas).

FRANCIA ANTE LA CONFERENCIA CENTROAMERICANA

Aceptará cualquier método que permita reducir los armamentos, siempre que no ponga en peligro su seguridad nacional.

PARIS 25.— Con motivo de la Conferencia de las Repúblicas Centroamericanas, la reacción de Francia ante una posible conferencia de desarme se acrecienta.

Aunque Francia está lista para una acción hacia la reducción de los armamentos terrestres y aceptará con regocijo cualquier método que permita esas reducciones sin poner en peligro la seguridad nacional, se ha reiterado en forma categórica en los círculos semi-oficiales, que la posición geográfica de Francia en las presentes condiciones de Europa, la hacen dificultosa, por varias razones:

1.o Que Francia está obligada a mantener poderosas fuerzas a causa de la actitud hostil de Alemania, de sus condiciones caóticas y a ... la revolución, lo que ... ble cualquier acontecimiento ...

2.o La posición ... Francia que debe obligar ... go de las reparaciones ... mo que la ejecución de ... tipulaciones del Tratado de Versailles; y

3.o El Ejército hostil ... Soviets, de más de un ... medio de hombres, lo que ... tuye una amenaza ...

Es opinión general que ... que se resuelvan estos ... mas la reducción del ejército ... imposible, pues las ... fuerzas son necesarias ... seguridad de ellas a menos ... se le garantice una ayuda ... nacional en el evento de ... que exterior.

WEBB MILLER (U. P.)

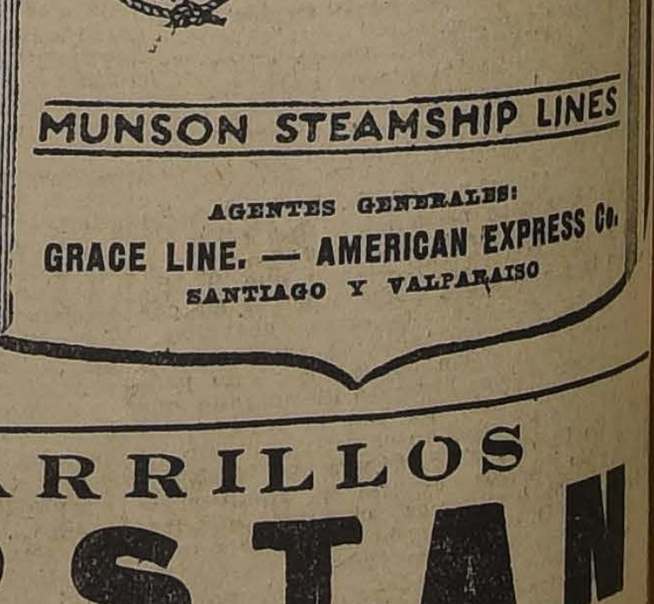

TARIFAS ESPECIALES

Para la Exposición de Río Janeiro

DESDE BUENOS AIRES. — PRIMERA CLASE

Ida: $ 150 m|n. arg. — Ida y vuelta: $ 270 m|n. arg.

Por supuesto que usted irá a la gran Exposición Internacional de Río de Janeiro para contemplar los maravillosos pabellones de treinta de las principales naciones del mundo.

Y que irá en la forma más confortable viajando en vapores de la Munson Line, inmaculadamente aseados, con todas las comodidades modernas y servicio cortés. Camarotes grandes, con camas (no literas), la mayoría con baño privado; espaciosos y ventilados salones, comedores, baile con música típica por selectas orquestas americanas; y cocina cuya excelencia ponderará a sus amigos.

PROXIMAS SALIDAS DE BUENOS AIRES

"Pan América", Noviembre 9.
"Western World", Noviembre 23.
"Southern Cross", Diciembre 5.
"American Legion", Diciembre 21.

POSTERIORMENTE CADA DOS SEMANAS

Concesionarios de los vapores del Gobierno Estadounidense.

MUNSON STEAMSHIP LINES

AGENTES GENERALES:

GRACE LINE. — AMERICAN EXPRESS Co.

SANTIAGO Y VALPARAISO

CIGARRILLOS

CAPSTAN

$ 1.80

BRITISH - AMERICAN TABACCO Co. (Chile Lda.)

GRAFICAS DEL EXTERIOR

AGENCIA HAVAS. — LOS ORIGINALES DE TODOS LOS CABLEGRAMAS QUE SE INSERTAN EN ESTA SECCION, ESTAN A DISPOSICION DEL PUBLICO EN ESTA IMPRENTA

ESPAÑA

EL LEADER SINDICALISTA PESTAÑA HA LLEGADO

MADRID, 25.—Ha llegado a esta capital, procedente de Barcelona, el conocido leader sindicalista señor Pestaña.—(Havas).

HA FALLECIDO EL INSPECTOR DEL ORDEN PUBLICO

MADRID, 25.—Ha fallecido el Inspector del Orden Público de Madrid, señor Garrido.—(Havas).

DETENCION DE TRES ANARQUISTAS

Complicados en el atentado contra el Gobernador Civil de Barcelona

BARCELONA, 25.—Hoy han sido detenidos tres anarquistas; la policía tiene ya todos los hilos del complot tramado contra el Gobernador Civil de Barcelona, general Martínez Anido, quien al ver las bombas encontradas dentro del side-car, dijo "Eran para mí". —(Havas).

DOS AVIADORES CAEN EN AEROPLANO Y PERECEN INSTANTANEAMENTE

MADRID, 25. — Informan de Tánger que el aviador Esteguy y el soldado de artillería Adriano Planas que lo acompañaba, cayeron en aeroplano, pereciendo horriblemente mutilados.

El aviador Esteguy presentaba una profunda herida en la cabeza y murió instantáneamente.

Entre los destrozos del aparato se encontraron dos uniformes y una bufanda del general Sanjurjo que Esteguy transportaba de Larache.

Este es el primer accidente de aviación ocurrido en la campaña de Marruecos.

Se supone que el aviador se vió obligado a aterrizar a consecuencia de una tempestad en el litoral africano.—(Havas).

EL CAMBIO DE GOBERNADOR CIVIL Y JEFE DE POLICIA DE BARCELONA

MADRID 25.—El Premier señor Sánchez Guerra explicó los relevos de Martínez Anido y Arlegui, Gobernador Civil y Jefe de la Policía de Barcelona, respectivamente.

Ha declarado que el respeto a la ley lo obligaba a destituirlos en vista de que evidentemente les cabía culpabilidad en la muerte de varios sindicalistas y de un guardián del orden, en las últimas incidencias.

Firmó los nombramientos del general Aranaz como Gobernador Civil y del coronel Borren, como Jefe de Policía de Barcelona.—(U. P.)

EL PILOTO ESTEGUY, MUERTO EN TANGER, ERA ARGENTINO

MADRID 25.—En el accidente de aviación de Tánger murió el piloto Esteguy que era argentino y había ingreado a las filas a raíz del desastre de Melilla. Debido a su brillante comportamiento, había alcanzado el grado de alférez.—(U. P.)

MARTINEZ ANIDO SE DESPIDE DEL PUEBLO BARCELONES

BARCELONA 25.— El general Martínez Anido ha dirigido una comunicación a la prensa despidiéndose del pueblo barcelonés, al que gobernó durante dos años. En la nota, llama al pueblo barcelonés, laborioso, culto, moral, artista y grande.

Se ofrece para apoyarlo en sus aspiraciones a la medida de sus fuerzas.—(U. P.)

Conozca la mejor producción de André Nox
EL SENTIDO DE LA MUERTE

LA SITUACION DEL ORIENTE

LA ACTITUD DE LOS VENIZELISTAS

EN LAS PROXIMAS ELECCIONES

ATENAS, 25.—El Comité Venizelista ha lanzado un manifiesto anunciando que no suscitará la cuestión republicana en las próximas elecciones.—(U. P.)

AGRADECIMIENTOS DE MUSTAPHA KEMAL

E ISMET BAJA AL GENERAL HARRINGTON

CONSTANTINOPLA, 25.—Mustaphá Kemal e Ismet Bajá escribieron al General Harrington una carta en la que le expresan sus agradecimientos por los resultados obtenidos en la Conferencia de Mudania, los que en gran parte se deben a sus esfuerzos.—(Havas).

SE INSISTE EN MANTENER LA FECHA FIJADA PARA LA CONFERENCIA DE LAUSANNE

LONDRES, 25.— Insistiendo en que se debe mantener la fecha fijada para la Conferencia de Paz de Oriente, "The Times" preconiza la urgente consolidación de una entente cordial con Francia.— (Havas).

NANSEN PARTE A CONSTANTINOPLA

LONDRES, 25.— "The Times" publica un despacho de Atenas que anuncia que el doctor Nansen ha partido a Constantinopla para entrevistarse con Mustafá Kemal y tratar sobre las deportaciones de los cristianos.—(Havas).

COMUNICADO DEL CUARTEL GENERAL NACIONALISTA

CONSTANTINOPLA, 25. — Un comunicado del Cuartel General nacionalista anuncia que la misión griega de acercamiento abandonó Kodosto con destino a Dedegatch.—(Havas).

EN LA CAMARA FRANCESA

PARIS, 25.— Hoy se discutirá en la Cámara la renovación de los créditos al Ejército de Oriente.—(U. P.).

UN VAPOR TURCO DESEMBARCA SUBDITOS GRIEGOS Y ARMENIOS

CONSTANTINOPLA 25.—Un vapor turco desembarcó 884 súbditos griegos y armenios, procedentes del interior.—(Havas).

LOS NACIONALISTAS NO RECONOCERAN LOS PAGOS HECHOS AL GOBIERNO DE CONSTANTINOPLA

CONSTATINOPLA 25. —El Gobierno nacionalista ha comunicado a los Bancos que no reconocería los pagos hechos al Gobierno de Constantinopla. Los Altos comisarios formularon una protesta por esta actitud del Gobierno nacionalista. — (Havas).

KEMAL INVITA AL ORIENTE A D'ANUNNZIO

LONDRES, 25.— "The Times" dice que Mustafá Kemal Bajá ha invitado a Gabriel D'Anunnzio a visitar el Oriente.—(Havas).

Mr. HARDING DECLARA QUE LA BASE DEL DESARME NO DEBE BAJAR DEL NIVEL ESTABLECID OEN LA CONFERENCIA DE WASHINGTON

NUEVA YORK 25.— Celebrando el día de la Armada en Washington, Mr. Harding y Hr. Hughes declararon que la base de la participación de los Estados Unidos en el programa de desarme debía ser que la fuerza armada actual no debía nunca bajar al nivel establecido en el Tratado de Desarme de Washington.— (U. P.)

SITUACION FAVORABLE PARA EL COMERCIO SURAMERICANO

NUEVA YORK, 25.— El boletín comercial correspondiente a Noviembre, dado a la publicidad por The National Bank of Commerce de Nueva York, dice que los Estados Unidos se encuentran en la actualidad en la situación más favorable para fomentar el comercio suramericano en gran escala, "especialmente el del Brasil y de las Repúblicas del Norte y del Oeste, cuyos productos tropicales necesitan los Estados Unidos y que a su vez necesitan también de los productos manufacturados norteamericanos".—(U. P.).

LA CORTE SUPREMA CONOCERA EL 13 DE NOVIEMBRE DE LA CUESTION PROHIBICIONISTA

WASHINGTON, 25.— El reclamo de las compañías de navegación contra la decisión de la Corte de Nueva York, para aplicar las órdenes de Mr. Daugherty será llevado ante la Corte Suprema de Justicia que se reunirá el 13 de Noviembre. La decisión sobre este asunto es esperada antes de fin de mes.

La Tesorería anuncia que a pesar de la negativa del juez Brandais para acordar la suspensión de la vigencia de las órdenes de Mr. Daugherty, las compañías de navegación podrán, por lo menos hasta el presente, entrar a los puertos americanos con licores a bordo bajo sellos.

Este estado de cosas continuará probablemente hasta que la Corte Suprema acuerde por tolerancia lo que se rehusa por medios legales. —(Havas).

ITALIA

LA SALUD DE D'ANNUNZIO

ROMA, 25.— D'Annunzio sufre de un ligero acceso de fiebre provocado por su excesivo trabajo.

El doctor Duse, que le atiende, ha entregado un boletín en que pide a los políticos y otros amigos del poeta suspender sus visitas, a fin de que el enfermo pueda descansar completamente.—(U. P.)

NAUFRAGA EL "BULGARIA"

ROMA 25.— Noticias de Pola anuncian que el vapor italiano "Bulgaria", que solicitó auxilios por medio de la telegrafía sin hilos, naufragó en las cercanías de la Isla Lesina. Los pasajeros y la tripulación fueron salvadas.—(Havas).

DESMANES DE LOS FASCISTAS EN EL DIARIO "IL MONDO"

ROMA, 25. — "Il Paese" dice que un despacho de Nápoles anuncia que doscientos fascistas penetraron en las oficinas del corresponsal de "Il Mondo" y arrojaron los muebles a la calle, donde les prendieron fuego.

La oportuna llegada de la policía impidió se cometieran mayores excesos y apaciguó a los asaltantes.—(Havas.)

ESTADOS UNIDOS

LAS CUESTIONES SUSCITADAS POR LA LEY SECA

WASHINGTON 25. — La Corte Suprema, que ha tenido a su cargo las cuestiones suscitadas recientemente por la ley seca, ha rehusado acceder al pedido de las compañías de navegación, que van contra el régimen americano de prohibición. — (Havas).

EL PROCESO CONTRA LA I. W. W.

SACRAMENTO, 25.— W. E. Towsend y William Haywood, que se encontraban en Rusia, fugitivo, jefe de la I. W. W., prestaron declaración en el proceso que se sigue a la mencionada Sociedad.

Tanto Haywood como otros individuos conspiraron durante la guerra mundial, enviando alimentos envenenados para el uso del ejército americano. Declararon que habían logrado colocar varios cientos de afiliados a la Sociedad en las fábricas de Chicago encargadas del envío de alimentos, con el objeto de llevar adelante los proyectos destinados a envenenar soldados. — (U. P.)

LAS MEDIDAS PROHIBITIVAS

WASHINGTON 25 — El Gobierno anuncia que todavía no permite a los barcos extranjeros entrar en aguas americanas, trayendo licores a bordo, bajo sello. — (Havas).

LA CONDICION DE LOS NEGOCIOS EN EL MUNDO

NUEVA YORK 25.— Mr. Julius Klein, Director de la Oficina de Comercio interno de los Estados Unidos, durante un discurso que pronunció en la Asociación Americana de Manufactureros y exportadores, dijo que los negocios adquieren un aspecto halagador en todo el mundo, con excepción de algunos países.

Mr. Kiein agregó: "El comercio de la América Latina con los Estados Unidos es mucho más favorable que lo que se esperaba en general. El comercio con esos países durante los ocho primeros meses del presente año es un ocho por ciento más que en todo el año fiscal 1913-1914".— (U. P.)

LA CONFERENCIA DEL TRABAJO EN GINEBRA

Editorial de "La Prensa" de Buenos Aires

BUENOS AIRES 25. — "La Prensa", en su editorial publicado bajo el epígrafe de "Ginebra y los intereses argentinos" dice:

"Con interés universal se celebra en estos momentos en Ginebra, una nueva conferencia internacional del trabajo, en cumplimiento de lo establecido en el tratado de paz de Versalles, una de cuyas cláusulas, además de otras previsiones relativas al movimiento obrero en su aspecto internacional, acuerda la reunión cada año, de los delegados de los estados adheridos a la Sociedad de las Naciones.

La actual conferencia de Ginebra está destinada a considerar el grave problema de la emigración. Como es sabido, después de la guerra, la emigración asumió caracteres nuevos y dignos de un estudio especial, no sólo para las naciones de Europa, entre las cuales se suscitó un activo intercambio de la población obrera, sino aún con mayor razón para los países de América, que al fin han sido y siguen siendo los preferidos por la corriente de super población del Viejo Mundo.

Para Argentina tiene el asunto un interés especial, puesto que por sus condiciones de vida y economía es una de las naciones de preferencia para la emigración. Lo extraordinario es que el Gobierno, con grave olvido de sus deberes, haya podido desentenderse de esto, precisamente en un momento en el cual las circunstancias exteriores exigían la más honda preocupación, toda vez que se presentaba bajo un aspecto nuevo que debíamos aprovechar para traer una buena inmigración y radicarla en la zona Argentina en condiciones propicias a su arraigamiento definitivo al suelo de la patria, para incorporarlas más tarde como una fuerza productiva de alto valor. También como un factor de nuestra política en la Conferencia de Ginebra esto habría tenido un interés extraordinario, pues ya que el Gobierno se mantuvo en la ignorancia de las normas de la nueva política europea de inmigración, habría tenido ahora una ocasión para vincularse al movimiento actual y en ese sentido al hacerlo no habría sino cumplido con un deber de patriotismo realizando obras de proyecciones positivas para un país como el nuestro, cuyas condiciones lo ponen en el caso de favorecer el arribo de una buena inmigración o afrontar el peligro de la limitación del progreso, que implicaría un retroceso en comparación con la marcha ascendente de otros pueblos de iguales características y cuyo desenvolvimiento debe servirnos de verdadero incentivo para una acción propia.—(Especial).

BRASIL

LA MISION PARLAMENTARIA INGLESA PARTE A LONDRES

RIO DE JANEIRO, 25.—A causa de la dimisión del Gabinete inglés ha regresado a Inglaterra la Misión parlamentaria británica.—(Havas).

LOS PREPARATIVOS EN SANTIAGO Y BUENOS AIRES para recibir a Santos Dumont, causan excelente impresión

RIO DE JANEIRO, 25. — Han causado excelente impresión los telegramas que anuncian que se prepara una recepción a Santos Dumont en Santiago y Buenos Aires.

Los diarios dicen que esto significa una nueva prueba de fraternidad suramericana.—(Havas).

BOLIVIA

SE PIDE LA SUSPENSION DEL ESTADO DE SITIO

LA PAZ, 25.—En los círculos allegados al Gobierno se habla de la conveniencia que habría en levantar el estado de sitio en vista de la proximidad de la reunión del Congreso Nacional y ante las sugestiones de los miembros del partido republicano disidente, que aspiran a una previa regularización de la situación política para considerar cualquiera fórmula de avenimiento con el Gobierno.

Parece que estas ideas y sugestiones fueron formuladas por el Ministro de Gobierno, después de su regreso de Cochabamba, en donde habría celebrado detenidas conferencias con los dirigentes del partido republicano, a quienes habría hecho presente la necesidad de unificar el partido, ante el peligro de las conspiraciones de los liberales.—(Havas).

AYER PARTIO A CHILE EL NUEVO MINISTRO DE BOLIVIA

LA PAZ 25. — El Ministro de Bolivia en Chile, señor Jaimes Freyre, se dirigirá hoy a Santiago por la vía de Antofagasta. Irá acompañado de su hijo Víctor. — (Havas).

UN SINDICATO CHILENO EXPLOTARA UN LAVADERO DE ORO

LA PAZ, 25. — Una Comisión geológica, compuesta de varios ingenieros enviados por un sindicato chileno que se interesa por una negociación de un lavadero de oro en Tipuani, ha vuelto de dicho lugar trayendo valiosas muestras, habiendo dejado instalados los trabajos con un buen número de trabajadores.

La Comisión se propone regresar a Tipuani en Diciembre próximo para completar los estudios ya empezados de los que expedirá un informe definitivo para su explotación.—(Havas).

LOS DISCURSOS ENTRE LOS PLENIPOTENCIARIOS DE CHILE Y BOLIVIA manifiestan que las relaciones no han sido muy cordiales

LA PAZ, 25.—"La República" comentando los discursos cambiados entre los Ministros Plenipotenciarios de Chile y de Bolivia en el banquete dado a este último antes de su partida a Santiago, manifiestan que las relaciones entre estos dos países no han sido hasta ahora muy cordiales y espera que con la nueva misión se modifique esta situación en beneficio de los intereses comunes de las dos naciones.—(Havas).

ARGENTINA

LA PREPARACION DE LOS FESTEJOS AL AVIADOR ARACENA SUSCITA UN INCIDENTE. El jefe del servicio aeronáutico aplica seis días de arresto al mayor Zuloaga

BUENOS AIRES, 25.— A raíz de un cambio de notas entre el jefe del servicio aeronáutico del Ejército, coronel Mosconi y el mayor Zuloaga, presidente de la comisión de homenaje a los aviadores Aracena y Feis, se han interrumpido los trabajos de preparación del homenaje.

El coronel Mosconi aplicó seis días de arresto al mayor Zuloaga por haber invitado al acto de homenaje al Ministro de Guerra, sin solicitar la venia respectiva del jefe del servicio aeronáutico.

El mayor Zuloaga es jefe de una de las secciones de la Escuela Militar de Aviación. Tanto Zuloaga como otros jefes militares que participaron en la preparación de los actos de homenaje a los aviadores citados, lo hicieron en carácter particular.

Como consecuencia de este incidente, el Círculo Militar se reunirá en sesión extraordinaria para resolver la actitud que corresponda.

Se cree posible que, como manifestación de protesta, se postergue el homenaje a los aviadores Aracena y Feis, dándoles las explicaciones del caso.—(Havas).

PARAGUAY

PESIMISMO ALREDEDOR DE LAS GESTIONES PARA LLEGAR A UN ARREGLO PACIFICO

ASUNCION 25.—Se asegura entre personas de la intimidad del Senador señor López Moreira que éste no podrá hasta el Jueves proporcionar públicamente algunas informaciones sobre sus gestiones de paz que viene tramitando desde hace tiempo.

A pesar de las afirmaciones, en los círculos gobiernistas se estima que difícilmente el señor López Moreira podrá dar una solución pacífica, al actual conflicto, pues aún cuando la autoridad del Presidente Ayala sobre el partido gobernante es un hecho que nadie discute, no obstante conocerse su ecuanimidad y manera de pensar, las cosas han llegado a un extremo que todo hace suponer que la contienda sólo será dirimida por las armas.—(Especial).

PERU

LA PROXIMA CORONACION DEL POETA SANTOS CHOCANO

LIMA 25. — La Municipalidad ha confeccionado el programa para las fiestas de la coronación del poeta José Santos Chocano.

Asistirán a la ceremonia los concejales, el Presidente Leguía, los estudiantes universitarios y el público. — (Havas).

MY LORD
Cigarrillos
CON TABACO MARYLAND

VALPARAISO

(NOTICIAS DE NUESTRA AGENCIA Y CORRESPONSALIA, CALLE BLANCO N.o 968)

LAS TARIFAS DE CABOTAJE POR LOS CANALES

LA REUNION DE AYER EN EL TERRITORIO MARITIMO

Como estaba anunciado ayer se reunió en la sala de despacho del director del Territorio Marítimo y presidida por éste, la comisión encargada de informar al Gobierno sobre las tarifas de cabotaje por los canales presentadas por los armadores en cumplimiento a la Ley de Reserva del Cabotaje.

Después de una prolongada discusión se acordó fijar como tarifas de cabotaje por los canales, hasta Valparaíso, las mismas acordadas en reuniones anteriores, con un 10 por ciento de recargo como máximum.

Matinée a bordo del "Guatemala"

Gran entusiasmo reina en la colonia española, por asistir a la matinée a bordo del vapor "Guatemala", que en celebración de las Fiestas de la Raza, ha organizado el Club Ibérico de Regatas.

Con este motivo circula la siguiente invitación:

"La Comisión de Fiestas de la Raza, tiene el agrado de invitar a usted y familia a presenciar desde el vapor "Guatemala", las regatas organizadas por el Club Ibérico, en conmemoración del 12 de Octubre, que se efectuarán el Domingo 29 del present, a las 2.30 P. M.

Habrá lanchitas atracadas al muelle de pasajeros, que estarán a disposición de las familias, hasta las 2 P. M., en punto.—Valparaíso, Octubre de 1922".

Para el baile que se efectuará en la espléndida cubierta del "Guatemala", ha sido contratada una banda compuesta en su totalidad por profesores de la Marina.

En uno de los departamentos del vapor se instalará un espléndido buffet, que será atendido por las comisiones nombradas al efecto.

Arreglando el nuevo embarcadero

Con toda actividad se prosiguen los trabajos para dejar en condiciones de prestar servicios a la brevedad psobíle, la nueva y gran balsa que servirá de embarcadero hasta que se construya el definitivo con que ha de quedar servido este puerto.

Según hemos podido informarnos, la nueva balsa entrará a prestar servicios desde la próxima semana.

Distribución de premios en el "Latorre"

A las 2 de la tarde se llevó a efecto a bordo del acorazado "Almirante Latorre", la distribución de los premios a los tripulantes de dicha nave, que tomaron parte y obtuvieron premios en las fiestas deportivas del día del Ejército y de la Armada.

A este acto asistieron delegaciones de los demás buques que componen la escuadrilla de evoluciones. Los agraciados con premios fueron muy felicitados por sus jefes y camaradas.

AYER SE VENDIERON 56,658 QUINTALES METRICOS DE SALITRE

También se vendieron 2,032 quintales métricos para consumo en el país

Las ventas totales, hasta la fecha, suman 9.565,695 quintales métricos

Las entregas de Octubre ascienden a 1.994,484 quintales métricos y las de Noviembre a 646,232

El mercado salitrero ha atravesado por una flojedad tan grande, que desde el 16 de Octubre hasta ayer no se tuvo noticia de haberse efectuado alguna transacción de salitre. Circularon rumores de operaciones en perspectivas; pero en las esferas oficiales reinaba el más completo silencio.

Después de esta completa inactividad de nueve días consecutivos, el mercado del salitre salió ayer de esta estagnación, pues, a última hora, oficialmente se anunció la venta de 56,658 quintales métricos de salitre para la exportación y 2,032 quintales métricos para ser consumidos en el país. El detalle de estas venas es el siguiente:

880 quintales métricos, entregables el 15 de Octubre, al precio de 20 chelines el quintal métrico. Esta transacción fué efectuada por el Chilean Nitrate Committee de Londres;

1,320 quintales métricos, vendidos en Valparaíso, al precio de 20 chelines y dos peniques el quintal métrico, entregables el 26 de Octubre en curso;

48,260 quintales métricos, vendidos en Valparaíso, al precio de 20 chelines y dos peniques el quintal métrico, entregables el 26 de Octubre en curso;

2,540 quintales métricos de salitre, vendidos en Valparaíso, al precio de 20 chelines y cuatro peniques el quintal métrico, entregables el 15 del próximo mes de Noviembre; y

3,658 quintales métricos de salitre, vendidos en Valparaíso, al precio de 20 chelines y cuatro peniques el quintal métrico, entregables el 1.o de Noviembre entrante. Esta partida es de salitre potásico de 95 por ciento de ley;

También se vendieron 508 quintales métricos de 95 por ciento y 1524 de 96 por ciento o sea un total de 2,032 quintales métricos entregables el 1.o de Noviembre próximo, para consumo en el país.

Las ventas que, para la temporada, hasta la fecha ha efectuado la Asociación de Productores de Salitre de Chile, sin contar las que se hacen para consumo en el país, ascienden a 9.565,695 quintales métricos.

En cuanto a las entregas de salitre que corresponden al mes en curso, suman ya 1.994,484 quintales métricos y las de Noviembre 646,232 quintales métricos.

La manifestación de ayer en el Club Naval

A las 6.30 de la tarde se verificó ayer en el Club Naval la manifestación que un grupo de miembros de la Armada, de alumnos y amigos ofrecieron al señor Alberto Leguas, con motivo de su retiro del servicio de la Marina de Guerra y de haber obtenido su jubilación del Gobierno.

El Bridge Party y baile de ayer en el Astur

En la tarde de ayer se verificó en los salones del Hotel Astur el gran Bridge Parthy y baile organizado por respetables y distinguidas damas a beneficio de la Sociedad Cota de Leche de Valparaíso.

Como lo suponíamos esta simpática fiesta obtuvo un franco éxito.

Albergados al Norte

En un tren especial llegaron ayer procedentes de la capital 500 albergados, a las órdenes del mayor, señor Terán.

Los albergados fueron embarcados en el vapor "Taltal" ayer mismo, con destino a varios puertos del norte, pues éste debía zarpar en la tarde.

Manifestación al Gobernador de Elqui, don Eliodoro Vega Barrera

Anoche se llevó a efecto en los salones del Club Radical la manifestación de despedida que los amigos y correligionarios de Valparaíso ofrecían al nuevo Gobernador del departamento de Elqui, señor don Eliodoro Vega Barrera, con motivo de su partida a asumir sus funciones.

La fiesta resultó todo un éxito, tanto por los numerosos asistentes como por el entusiasmo que reinó en ella.

Además, la fiesta de anoche revistió los caracteres de una manifestación doctrinaria, pues, reunidos como estaban los dirigentes del radicalismo porteño—después de tributarle el homenaje al festejado—se hizo una interesante charla sobre política de actualidad y de la situación en que se ha colocado el Partido Radical en los momentos actuales.

A la hora de los postres, ofreció la manifestación, en un conceptuoso discurso, el señor Lupercio Aranzibia, quien hizo resaltar las cualidades que adornan al festejado.

Contestó don Eliodoro Vega agradeciendo la manifestación de que se le hacía objeto en esos instantes, y expresando que la tendría muy presente en todo momento, pues veía en ella una delicada atención de sus amigos políticos para el soldado que siempre supo defender con entusiasmo las doctrinas de su colectividad y ver en ellas los buenos propósitos públicos de una poderosa entidad política.

A petición de los asistentes, hicieron uso de la palabra los siguientes oradores: don Roberto Crichton, don Jorge Garay Pacheco, don Víctor Wolnisky, don Aurelio Cruzat y don Enrique Barros Castañón, quien cerró la manifestación.

Las erogaciones en favor de las viudas e hijos de las víctimas del "Itata"

La Comisión nombrada por la Liga Marítima para repartir entre las viudas e hijos de las víctimas del "Itata" los fondos que ha recolectado entre el público ha dado ya término a su cometido y el reparto se comenzará a hacer hoy, de 2 a 4 de la tarde en la Secretaría General de la Liga, calle de Blanco N.o 731.

El 2.o concierto de Rosa Grez

Anoche tuvo lugar en el Salón Alemán de Valparaíso la segunda audición de piano de la distinguida pianista chilena, señorita Rosa Grez, la que según dimos cuenta, dió con el más grande éxito su primer concierto en el Teatro Colón.

En el programa figuraban difíciles trozos de Beethoven, Mendelsshon, Chopin, y Listz, los que fueron ejecutados con toda maestría por la señorita Grez, la que cosechó merecidos aplausos del culto público asistente al Salón Alemán.

Movimiento de naves

Ayer entraron:
El "Huasco", de Lota.
El "Orita", de Liverpool.
El "Santa Ana", de Nueva York.
Ayer salieron:
El "Huasco", a Panamá.
El "Florencia" y "Taltal", para Iquique.
El "Flora", a Talcahuano.
Hoy se anuncian:
El "Arauco", a Iquique.
El "Teja", a Corral.
El "Cherrq Branch", a Liverpool.
El Sábado saldrán:
El "Perú", a Talcahuano.
El "Inca", a Puerto Montt.

Todos ellos abundaron en conceptos por demás elogiosos para la persona del nuevo Gobernador del departamento de Elqui.

ALAMBRE NEGRO N.o 14
PARA PASTO
ALAMBRE GALVANIZADO N.o 14
ALAMBRE CON PUAS
Ofrecen a Precios Bajos:
Williamson & Compañía
Bandera esquina Catedral

MOTORES Y TRILLADORAS
"MARSHALL"
PRENSAS PARA PASTO
Recomendamos a los Hacendados aprovechar las condiciones excepcionalmente bajas y que ofrecemos
Williamson & Compañía
Bandera esquina Catedral

LA VELOCE
COMPAÑIA ITALIANA DE NAVEGACION A VAPOR
El grandioso y cómodo transatlántico:
"EUROPA"
Saldrá el 2 de Noviembre próximo de Buenos Aires para Santos, Río Janeiro, Dakar, Nápoles y Génova.
(Precios rebajados y muy económicos para familias).
REISER, PETITBON & Co.
AGENTES GENERALES
SANTIAGO — ESTADO 91. — CASILLA 69
VALPARAISO — Av. BRASIL 750.—CASILLA 1397

Informaciones del Interior

TARAPACA

Obreros para las calitreras

(De nuestro corresponsal, por Telégrafo)

IQUIQUE.—Varias oficinas salitreras se han dirigido a la Intendencia solicitando un total de 800 obreros con sus respectivas familias que conozcan los trabajos de la industria para colocarlos inmediatamente en las faenas.

Vida social

Con motivo de su traslado al Comando del Regimiento de Coraceros de Viña del Mar, del señor Bartolomé Bianchi, ex-Comandante del Regimiento de Granaderos, ha sido objeto de numerosos festejos sobresaliendo la manifestación ofrecida en su honor en el Casino del Regimiento Granaderos y el almuerzo ofrecido por los socios del Club de la Unión.

—Ha dejado de existir el estimado caballero alemán, señor Walter Windscheid, cajero de la Casa Gildemeister. Este fallecimiento ha sido muy lamentado.

Congreso de Beneficencia

Al segundo Congreso de Beneficencia que deberá celebrarse en Santiago los días 7 y 10 de Diciembre próximo, han sido invitadas las Juntas de Beneficencia de Iquique y Pisagua.

En breve se verificará una reunión para designar sus delegados.

Bodas de oro de la Bomba Alemana

Con motivo de cumplir cincuenta años la Compañía de Bomba Germania, se han llevado a efecto en esta ciudad diversas fiestas, entre las que tuvieron especial brillo la sesión solemne celebrada para conmemorar este aniversario y el banquete servido en el Chalet Suisse.

En el Teatro Municipal se llevó a efecto una interesante velada que fué muy concurrida.

Fiestas de los primeros reservistas

Entusiasmo ha despertado en esta ciudad la idea de celebrar dignamente la fecha en que se llamó el primer contingente del servicio militar y que fué en Marzo de 1898, cumpliéndose 25 años en Marzo del próximo año.

En el Hospital de Beneficencia

Mediante la iniciativa del señor Enrique Lemare y que encontró amplia acogida en el comercio de esta ciudad, se ha podido hacer una importante instalación de Rayos X en el Hospital de Beneficencia de esta ciudad.

Esta iniciativa ha merecido justificados aplausos.

Jira de Inspección

Por vía longitudinal llegó a esta ciudad el General don Enrique Quiroga Rogers, jefe de la I División, quien viene a hacer una visita de inspección a los Cuerpos dependientes de su Comando.

¿Vió a André Nox en El Pensador? - Véalo en
EL SENTIDO DE LA MUERTE

CONCEPCION

Impresión que ha causado la interpretación sobre las donaciones con sorteo de la Universidad de Concepción

(De nuestro corresponsal por telégrafo)

CONCEPCION.—Mala impresión ha causado en esta ciudad la interpelación planteada en la Cámara de Senadores por don Francisco Huneeus en contra del sistema de donaciones con sorteo que mantiene la Universidad de Concepción.

Se estima que sin los recursos que el público ofrece generosamente a la Universidad, ésta tendría forzosamente que cerrar sus puertas con graves perjuicios para la juventud que se educa en sus aulas.

Kermesse

CONCEPCION.—En el local de la Escuela Agrícola se llevará a efecto el próximo Domingo, una kermesse a beneficio del "Pan Escolar", nuevo servicio fundado últimamente y que viene a beneficiar a los pequeños educandos que carecen de alimentación apropiada para su edad.

Romería a los Cementerios

Con motivo del Día de Todos los Santos, las escuelas primarias de esta ciudad realizarán el Martes próximo una gran romería a los Cementerios, con el objeto de rendirle tributo a los profesores fallecidos y los benefactores de los distintos planteles de educación.

Fiestas de los estudiantes

Continúan los preparativos para la celebración de las fiestas de los estudiantes, que se conmemorarán con grandes bailes y veladas, que se desarrollarán el Sábado y Domingo próximos.

Para estos actos se nota bastante entusiasmo entre la juventud, lo que asegura un completo éxito para ellos.

Construcción de un teatro

Entre los empleados de los Ferrocarriles del Estado y radicados en esta ciudad, se continúan con todo éxito los preparativos para realizar la idea de la fundación de un teatro que tenga una situación cercana a la Estación.

Este local, que sería de recreación para el personal, consultaría todas las comodidades de las salas de espectáculos modernas.

ÑUBLE

Un niño que se ahorca

CHILLAN. — El niño Fernando Solar Alegría, de doce años de edad, que vivía en casa del conocido industrial de esta ciudad, señor José Arévalo, acaba de poner fin a sus días, ahorcándose.

Se supone que el móvil que indujo al niño Solar a tomar tan trágica determinación, no sería otro que el hecho de haberle llamado la atención el señor Arévalo, sobre su poca contracción al estudio, pues era alumno del Liceo de esta ciudad. El señor Arévalo sostenía a Solar como a un hijo propio, habiéndole tomado a su cargo hace ya algún tiempo, con la anuencia de los padres que residen en Lota.

Sesión de la Municipalidad

CHILLAN.—En la última sesión celebrada por la Ilustre Municipalidad se acordó hacer la pavimentación de dos calles, a objeto de descongestionar las de Libertad y Constitución.

Fiestas de la Primavera

El Lunes se ha puesto término en esta ciudad a la celebración de las Fiestas de la Primavera, que se conmemoraron con especial entusiasmo.

VALDIVIA

En beneficio del Cuerpo de Bomberos

VALDIVIA.—En la última reunión habida en el Club Valdivia y verificada por el Comité de Vecinos, se acordó verificar en Enero próximo un gran concurso hípico a objeto de reunir fondos para ayudar al Cuerpo de Bomberos de esta ciudad.

Reprise de una velada

Antenoche se ha verificado la repetición de la Velada Bufa, que se efectuó durante la celebración de las Fiestas de la Primavera.

Nuevo remolcador

Ha sido lanzado al agua, un nuevo remolcador de la firma Hollnig, y que lleva por nombre "Iquique".

Tiene un registro de 15 toneladas, con 11 1|2 metros de largo y y 3.25 de ancho.

En el acto del bautizo sirvieron de padrinos don Esteban Schuller y señora esposa.

Manifestación

Con motivo de haber obtenido sus jubilaciones de sus labores en el Magisterio, la señora Antonia Rojas de B. y señor José del C. Uribe, serán objeto de una manifestación por parte de sus demás compañeros de enseñanza.

EL JEFE DEL ESTADO MAYOR MEXICANO

Llegará a esta capital, por la combinación transandina de esta noche

Por la combinación transandina de hoy llega a esta capital el general don Manuel Pérez Treviño, Jefe del Estado Mayor Mexicano, acompañado de su secretario, que fué al Brasil como jefe de la Delegación Militar a las fiestas centenarias de esa República.

En la Presidencia

Durante el día de ayer, estuvieron en la Presidencia de la República a conferenciar con el señor Alessandri el señor don Luis Barros Borgoño, ex-Embajador de Chile a la transmisión del mando en la Argentina; el Obispo señor Rafael Edwards, que regresa de la República Argentina, donde fué en representación del clero chileno a las ceremonias de la Coronación de la Virgen de las Mercedes; y don Matías Errázuriz, Ministro de Chile, en México.

CONSEJO DE EDUCACION PRIMARIA

Ternas para directores de numerosas escuelas de la República

Bajo la presidencia del señor don Claudio Matte, celebró sesión el Martes último esta Corporación con asistencia de los Consejeros señores don Manuel Guzmán Maturana, don Pedro N. Montenegro, don Darío E. Salas, Director General del Servicio; don Domingo Tocornal Matte y del secretario don Guillermo González.

Leída y aprobada el acta de la sesión anterior, se procedió a la formación de las siguientes ternas para la provisión de la Dirección de las escuelas que a continuación se indican:

Para la Dirección de las siguientes Escuelas Superiores:

Escuela Superior N.o 1 de Coquimbo: don Misael Rodríguez Lara, don Carlos Torres Barrios y don Andrés Egurola Aliaga;

Escuela de 1.a clase N.o 13 de Talca: doña Cleonides Letelier, doña Teresa Espinoza Acuña y doña Amelia Rodríguez Aguilera.

Escuela de 1.a clase N.o 1 de Concepción: don Diego Sáez Jiménez, don Juan David Riffo Bernales y don Arturo Troncoso Quezada.

Para la Dirección de la Escuela de 2.a clase N.o 86 de Valparaíso: don Carlos Salas Ensignia, don Olegario Cancino Aravena y don Salvador Sierpe Mansilla; y

Para la Dirección de las siguientes escuelas de 3.a clase:

Escuela N.o 36 de Melipilla: doña Consuelo Amaro Navarrete, doña Ana Luisa Hinojosa Guzmán y doña Oriana Bravo Santibáñez; y

Escuela N.o 53 de Valdivia: doña Clorinda Krautz Márquez, doña Guillermina von Wriesen Oyarzún y doña Eleanira Paredes Núñez.

A continuación el Consejo acordó la tramitación de las siguientes permutas informadas favorablemente por los Visitadores respectivos:

De doña Isabel Hidalgo Pérez, Directora de la Escuela N.o 6 de Combarbalá, con doña Elena Cavada de E., profesora de la Escuela N.o 5 de Ovalle; y de don Juan Salinas Salinas, Director de la Escuela N.o 3 de Traiguén con don Víctor M. Goñi Torres, Director de la Escuela N.o 8 del mismo departamento.

El Consejo estudió y despachó igualmente, numerosos asuntos relacionados con locales destinados al funcionamiento de las escuelas públicas, y se pronunció sobre diversas solicitudes particulares del personal.

Sociedad de los Independientes

Se nos encarga citar para hoy, a las 6.30, a todos los artistas: pintores, escultores, músicos, literatos, etc., a una reunión en la que se echarán las bases de una Sociedad de Artistas Independientes. Dicha reunión se efectuará en "El Mercurio".

EL ALCALDE COMPRUEBA DIVERSAS IRREGULARIDADES

EN LOS SERVICIOS MUNICIPALES

NEGOCIOS ANTI-HIGIENICOS, CANTINAS SIN PATENTES, ACEQUIAS CEGADAS, ETC., ETC.

Se formarán juntas de vecinos en todos los barrios para cooperar a la labor del Municipio

Una semana de plazo a los inspectores municipales

Ayer en la mañana el Alcalde de la ciudad, señor Silva Espic, acompañado del regidor don Arturo Besoaín, practicaron una visita de inspección en el barrio Estación Alameda.

Empezando su recorrido en la Avenida Brasil, los ediles siguieron al Oriente, hasta el callejón de la Lata.

En su inspección, los representantes municipales pudieron comprobar numerosas irregularidades en diversos negocios del sector.

LAS PATENTES

En efecto, muchos de estos establecimientos carecen de patentes y otros pagan patente inadecuada a la naturaleza del negocio o menor que la que les corresponde según la clasificación municipal.

EL ESTADO SANITARIO DE LOS NEGOCIOS

Otros establecimientos comerciales daban una penosa impresión a causa del estado sanitario en que se encontraban.

Entre éstos, produjo indignación a los ediles la Fábrica de Pasteles La Chilena, en la cual se encontraron basuras amontonadas de varios meses, junto a las cuales se fabrican los dulces, en estado de evidente descuido y desaseo.

LAS ACEQUIAS

En el sector comprendido entre las calles Delicias y Ecuador, General Velásquez y callejón de la Lata, los municipales en visita pudieron comprobar que las acequias de esa parte de la ciudad permanecen cegadas, sin agua y llenas de inmundicias pútridas desde hace unos ocho meses.

De acuerdo con los vecinos, que se comprometieron a ayudar al Municipio, el Alcalde ordenó limpiar inmediatamente estas cañerías de agua, que en el estado en que están constituyen un foco permanente de toda clase de infecciones, tanto por el estancamiento de cienos, como porque los servicios sanitarios de las casas, que no disponen en ese barrio de alcantarillado, es deplorable.

En la tarde de ayer se dejó correr el agua por esos lugares, con gran contentamiento del vecindario.

Para servir en forma eficiente de aguas corrientes al sector, se abrirá una acequia en la calle General Velásquez, la que surtirá de agua al barrio que queda entre esa calle y el callejón de la Lata, Delicias y Ecuador.

VISITA A LA ESCUELA NORMAL

Siguiendo los propósitos enunciados en su programa de trabajos, que dimos en un reportaje que hicimos al señor Silva Espic el día de su elección, el Alcalde aprovechó su viaje al barrio ultra Estación para visitar la Escuela Normal José Abelardo Núñez, donde fué atendido por la Dirección del establecimiento.

En unión con el señor Besoaín, el Alcalde procedió a dejar constituida en la Escuela una Junta de Vecinos del barrio, que tendrá a su cargo la supervigilancia y fiscalización en lo que concierne a ornato, higiene y demás servicios municipales.

Al mismo tiempo, el señor Silva Espic notificó al comisario de la Policía de Aseo del sector, que tendría sobre él a esta comisión, la que daría cuenta a la Alcaldía de las irregularidades que se notaran.

REUNION DE JEFES E INSPECTORES MUNICIPALES

En la tarde de ayer, el Alcalde citó a su despacho a los jefes y diversos inspectores de los servicios municipales, a fin de impartir las órdenes que le ha [illegible] la visita de la mañana [illegible]

El señor Silva Espic [illegible] sente a los Jefes de [illegible] las irregularidades que [illegible] tado en su inspección, y [illegible] inspectores municipales [illegible] de una semana para que [illegible] cumplir estrictamente [illegible] mentos en su respectiva [illegible] ción.

Pasado este plazo, [illegible] procederá a suspender [illegible] templaciones ni distingos [illegible] tidistas a los inspectores [illegible] sección encuentre irregularidades [illegible]

Asimismo se dió [illegible] Oficina de Patentes para [illegible] inspectores de esa repartición [illegible] jen constancia en los [illegible] negocios que visiten de [illegible] ción, y den parte sobre [illegible] cuando encuentren un [illegible] miento sin patente o [illegible] no le corresponda.

CON EL SR. SILVA [illegible]

El Alcalde nos declaró [illegible] se hallaba satisfecho de [illegible] de su visita de la mañana [illegible] había permitido darse [illegible] muchas irregularidades [illegible] verdaderamente intolerables [illegible]

—En materia de artículos [illegible] menticios particularmente [illegible] inexorable, pues no puede [illegible] tirse que se esté envenenando [illegible] ciudad por comerciantes [illegible] pulosos, que expenden [illegible] adulterados o fabricados [illegible] condiciones de higiene.

Respecto de futuras [illegible] ciudad, nos agregó el señor [illegible] Espic, en cada barrio, [illegible] los principales establecimientos [illegible] instrucción, para fundar [illegible] Juntas de Vecinos que [illegible] la acción del Municipio [illegible] tros de cultura tienen [illegible] do su benéfico radio [illegible] terminó diciéndonos el [illegible]

LOS RESULTADOS DE LA REFORMA UNIVERSITARIA EN ARGENTINA

LA ENSEÑANZA PRACTICA O EXPERIMENTAL, LA ASISTENCIA LIBRE, LA LIBRE DOCENCIA Y LA INTERVENCION DE LOS ESTUDIANTES EN LA DIRECCION DE LA UNIVERSIDAD ESTABLECIDAS POR LA REFORMA DE 1918

Los progresos de los laboratorios y gabinetes de la Universidad de Buenos Aires

Los alicientes que existen allí para el trabajo de los estudiantes

Debemos aprovechar las experiencias de la República Argentina en defensa de nuestro régimen de estudios y al mismo tiempo en beneficio del progreso de nuestra instrucción, dice el Decano de la Facultad de Matemáticas, señor Francisco Mardones, en el Consejo de Instrucción Pública

En la última sesión del Consejo de Instrucción Pública, el Decano de la Facultad de Matemáticas señor Francisco Mardones hizo una interesante exposición referente a la reforma universitaria en la República Argentina, con datos recogidos durante su último viaje a ese país.

METODOS DE ENSEÑANZA

Comienza la exposición del señor Mardones por estudiar los métodos de enseñanza en la vecina República, establecida sobre dos normas básicas. La primera de ellas aconseja la enseñanza práctica o experimental. La segunda se refiere a la asistencia a las clases, la cual, según el nuevo sistema, no es obligatoria, pudiendo los estudiantes seguir los cursos libres en vez de los regulares y cambiar de los primeros a los segundos sin más requisito que una petición al Decano de la Facultad correspondiente.

Con respecto a los planes de estudio la Reforma Universitaria argentina ha conducido a un régimen en todo semejante al vigente en algunas Facultades de nuestro país.

El acuerdo adoptado en 1918 de declarar no obligatoria la asistencia a las clases, ha dado malos resultados prácticos, por cuanto se malogra uno de los factores educacionales de mayor importancia, como es el de la relación continua que debe haber entre maestros y alumnos. Por lo demás, la libertad de asistir o no a las clases resta en mucho el interés de los alumnos por asistir a ellas, dándose el caso de un profesor que hizo su clase en presencia de tres de los ochenta alumnos matriculados.

LA DOCENCIA LIBRE

Antes de 1918, época de la Reforma Universitaria argentina, podían dictarse cursos libres en las Facultades de Ciencias Exactas, Físicas y Naturales de la Universidad de Buenos Aires. Estos cursos podían hacerlos profesores de cualquiera Facultad, profesionales o académicos que acreditaran su especialidad en la materia que deseaban tratar, y ellos servían de complemento a la enseñanza regular.

La reforma ha implantado ahora los cursos libres paralelos a los regulares con el mismo índice de materias que éstos e igual número de horas, cuyo examen, que es rendido ante comisiones especiales, es válido para optar a los títulos universitarios.

Hace notar el señor Mardones que esta reforma ha conducido a las Universidades argentinas a un estado de cosas semejantes en este punto al que dispone en Chile la ley de 1879.

Sin embargo, existe una diferencia: la prueba de suficiencia que debe rendir el candidato a profesor extraordinario no es necesaria evacuarla ante una comisión de la Facultad, sino que el Consejo Directivo de ella califica los antecedentes de los candidatos o elige por sí mismo a una persona a la cual solicita que dicte un curso libre.

En resumen, la reforma argentina se propone respecto de la enseñanza libre: a) La creación de cursos libres paralelos a los regulares, cuyos programas contengan los puntos básicos del programa oficial; b) La complementación o extensión de los mismos; y c) El desarrollo de puntos o materias que aún no figurando en los programas de la Facultad, tengan una relación con la enseñanza que en ella se desarrolla.

En la práctica, los profesores libres son tan escasos allá como aquí, "y no existen—como profetizaban los sostenedores de la reforma en Argentina—las caravanas de estudiantes que fluctuarían entre unos y otros profesores, según la evolución de su propia enseñanza".

Los mismos sostenedores atribuyen el escaso resultado de la docencia libre a la falta de remuneración de los profesores libres, para los cuales reclaman una remuneración igual a la de los profesores titulares, y que se ceda a unos y otros parte de los derechos de matrícula, a fin de suministrar al docente una remuneración proporcional a su éxito.

INTERVENCION DE LOS ESTUDIANTES EN LOS CONSEJOS DIRECTIVOS

La reforma constituyó a los Consejos Directivos de las Facultades con representación por terceras partes de profesores titulares, de suplentes y de [illegible] diantes.

Los partidarios del [illegible] tán de acuerdo en que [illegible] tados de él están lejos de [illegible] der a sus expectativas, y [illegible] esto a la forma en que [illegible] diantes ejercitan sus derechos [illegible] torales, inspirados en [illegible] mos. Esperan que en el [illegible] estudiantes reaccionarán [illegible] tema tendrá resultados.

Los adversarios de la [illegible] constatan el hecho de que [illegible] vez de producir un progreso [illegible] marchado para atrás y [illegible] la reforma, preconizando [illegible] cesidad de reformar la [illegible] de los Consejos Directivos [illegible] ciendo a uno o dos el [illegible] representantes estudiantiles.

LABORATORIOS Y GABINETES

Terminada la reseña sobre [illegible] formas universitarias [illegible] el señor Mardones se ocupa [illegible] envidiables progresos que [illegible] vierten en los laboratorios [illegible] nates, particularmente de [illegible] de Resistencia de Materiales [illegible] Electrotecnia de la Universidad [illegible] Buenos Aires, mejoramiento [illegible] responde a la necesidad [illegible] porcionar a los alumnos [illegible] dios de acción indispensables [illegible] su aprendizaje, y a la [illegible] cia de facilitar las investigaciones [illegible] científicas aún a los extraños [illegible] Universidad.

PREMIOS PARA LOS ESTUDIANTES

Una ordenanza universitaria [illegible] toriza el uso de estos laboratorios [illegible] a diversas personas, [illegible] mitan las necesidades de la [illegible] ñanza. También se autoriza [illegible] cución de trabajos para [illegible] públicas o particulares, [illegible] destinarse el 50 por ciento [illegible] honorarios percibidos para [illegible] sona que los ejecuta y el [illegible] la Facultad para el mejoramiento [illegible] del laboratorio.

En otra ordenanza se [illegible] 10,000 nacionales al año para [illegible] miar por concurso los mejores [illegible] bajos, investigaciones, [illegible] mientos, etc., realizados por [illegible] nos o egresados de la Facultad [illegible] Ciencias Exactas, Físicas y [illegible] rales de la Universidad de [illegible] Aires. En la misma [illegible] destinan 2,000 pesos anuales [illegible] premiar los mejores trabajos [illegible] ticos realizados por los [illegible] que cursan en la Facultad.

Además, existe el Premio [illegible] nuel Belgrado, que discierne [illegible] mente al mejor alumno de [illegible] tectura.

También se puede mencionar [illegible] concurso técnico-científico [illegible] celebra bajo los auspicios [illegible] tro de Estudiantes de Ingeniería [illegible] con el apoyo financiero de [illegible] cultad.

Todas estas modernas [illegible] nes se han venido a [illegible] otras que existían anteriormente [illegible] y que sirven para estimular [illegible] bajo de los estudiantes.

El señor Mardones terminó [illegible] nifestando su convicción [illegible] así como se debe aprovechar [illegible] experiencia de la Argentina [illegible] defensa de la conservación [illegible] nuestro sólido régimen [illegible] dios, también debe recoger [illegible] chas enseñanzas útiles en [illegible] del perfeccionamiento de [illegible] instrucción.

LA COLOCACION DEL EMPRESTITO DE 105 MILLONES DE PESOS

NOTICIAS RECIBIDAS EN EL GOBIERNO HACEN SABER QUE EXISTIRIA UN BUEN AMBIENTE EN FAVOR DEL EMPRESTITO CHILENO

El Ministro de Hacienda desmiente una información aparecida ayer en un diario de la mañana

En los primeros días de este mes, como lo anunciamos en su oportunidad, se dió instrucciones a los representantes de Chile en Estados Unidos y Londres para pedir propuestas para colocar en bonos un empréstito que produzca 105 millones de pesos moneda corriente, más los intereses correspondientes al primer año, fijándose como fecha de término para su presentación por los banqueros americanos e ingleses, el 16 de Octubre en curso.

Posteriormente esta fecha se amplió hasta el 30 de este mes.

El Ministro de Hacienda, con quien conversamos al respecto en la tarde de ayer, nos dijo sobre este particular que se tenían muy buenos informes acerca del interés que existiría en el extranjero por cubrir este empréstito chileno; pero que hasta el momento no se tenía conocimiento de las casas que irían a hacer propuestas.

Interrogado acerca del fundamento que pudiera tener un comunicado telegráfico aparecido en uno de los diarios de la mañana de ayer, relativo a que los banqueros Rothschild habrían suscrito íntegramente el empréstito al tipo de 98 por ciento, con un interés de 7 y medio por ciento, nos manifestó que esa noticia carecía en absoluto de veracidad, toda vez que el plazo para la presentación de las propuestas estaba todavía en vigencia y que una institución bancaria no iría a descubrirse muchos días antes de la fecha término del plazo.

EL CONSUL DE CHILE EN LIVERPOOL

HABRIA ACUERDO EN EL GOBIERNO PARA SEPARAR DE SU CARGO A ESTE FUNCIONARIO, POR UNA DEFRAUDACION QUE HA HECHO AL FISCO

El diputado señor Pradenas Muñoz interroga al Ministro de Relaciones sobre el particular

Desde hace algún tiempo ha circulado la noticia de que el Cónsul de Chile en Liverpool, habría cometido una cuantiosa defraudación.

Esta especie tomó consistencia y se hizo pública con la información de "La Unión" de Valparaíso en su edición de ayer, en que da a conocer la defraudación, agregando que ascendería a la cantidad de treinta mil libras esterlinas.

En esa misma información, se narra la vida fastuosa que el Cónsul de Chile hacía en Europa, en donde supone haya dilapidado esa suma.

EN LA CAMARA DE DIPUTADOS

En la sesión celebrada ayer por la Cámara de Diputados, el señor Juan Pradenas Muñoz, dió lectura a la información de "La Unión", manifestando su extrañeza que el Ministro de Chile en Gran Bretaña no hubiera tomado las medidas conducentes para evitar este desfalco que se dejaba ver por la vida que hacía el Cónsul.

Terminó el diputado señor Pradenas Muñoz, pidiendo al Ministro de Relaciones, indicara las medidas que había adoptado en contra del funcionario inculpado.

LA RESOLUCION DEL GOBIERNO

A pesar de la reserva guardada sobre este asunto en los círculos oficiales, se sabe que ya está extendido el decreto por el cual se separa de su puesto al Cónsul en Liverpool.

LOS POSIBLES CANDIDATOS

Para ocupar ese cargo se daban en el día de ayer, los nombres del Intendente de Valparaíso, señor Alberto Phillips y del secretario de nuestra Legación en Inglaterra señor Manuel Salinas.

Dado el caso de que fuera nombrado el señor Phillips, probablemente, se designaría para desempeñar la Intendencia de Valparaíso al ex-diputado señor Octavio Señoret.

EL ASUNTO DE LAS MESAS PARA LA VENTA DE FLORES EN LA ALAMEDA

LAS FLORISTAS REPLICAN AL CONCESIONARIO

A los más variados comentarios se ha prestado una información de "La Nación" de ayer, en la cual expusimos las diferentes razones aducidas por las floristas de la Alameda en contra de la autorización concedida por la I. Municipalidad a don Joaquín Risopatrón, para el establecimiento de mesas para la venta de flores con derecho a cobrar a las ocupantes de ellas un canon de arrendamiento.

LAS FLORISTAS CONTESTAN AL CONCESIONARIO

Nos hemos acercado nuevamente a las vendedoras, que nos han recibido dándonos sus agradecimientos y facilitándonos nuevos datos destinados a esclarecer más este bullado asunto.

—Hemos leído — nos dicen — la entrevista que su diario ha hecho al señor Risopatrón, en que este caballero explica las ventajas que tendríamos con la aceptación de las mesas que él proyecta establecer y en que, además, expone la situación en que nos encontramos hoy día, eso sí, que incurre tal vez involuntariamente, en una omisión que nos perjudica a los ojos del público.

—El caso es el siguiente—continúa la que desempeña el papel de abogado del grupo;—el concesionario dice que cada una de nosotras tiene cuatro o cinco tarros con flores, por los que pagamos cada noche $ 0.40 por cada uno en el kiosko de la esquina para que nos los guarden.

De esto, él deduce como consecuencia que lo mismo da que los paguemos en el kiosko o en sus manos, puesto que la cantidad, suponiendo que se acepte la oferta que ha hecho con tan buena voluntad, sería igual...

Y como pruebas convincentes de su buena fe, agrega que él nos pondría servicio de aseo, guardia nocturna particular y sus famosas mesas con cubierta de granito, mesas que nosotras no necesitamos. Si el señor Risopatrón invoca a su favor la idea de ornato de la ciudad, nosotras podemos invocar las palabras del regidor señor Walker; si en Barcelona, en Londres y en la Magdalena de París no se considera como pecado contra el ornato de la ciudad el establecimiento de mesas iguales a las nuestras, nos parece, señores, que la opinión del señor concesionario y su invocación, son cosas un poco aventuradas.

Con respecto a las ventajas que el establecimiento de sus mesas nos daría, también se le ha olvidado algo al señor Risopatrón, y es lo siguiente: es efectivo que cada una de nosotras paga $ 2 en el kiosko, pero, esta misma cantidad nos da derecho para dejar también allí todos nuestros útiles, como ser: los baldes, las sillas, los cajones, etc.

Además, el kiosko nos da servicio de W. C. y toda el agua que necesitamos, completamente gratis.

CON EL SEÑOR UGARTE

Hemos tenido ocasión de conversar con el regidor señor don Rogelio Ugarte sobre este asunto.

—Yo creo que lo que se trata de hacer no puede contribuír en manera alguna al embellecimiento de la ciudad. Me parece que sería más razonable que la Municipalidad destinara en su presupuesto una cantidad de 3,000 o 4,000 pesos al arreglo de estas mesas, dejándolas aptas para que las vendedoras pudieran guardar en ellas sus flores y sus utensilios. En una de las próximas sesiones haré indicación en este sentido.

LA DISTRIBUCION DE LOS FONDOS

DE LA LEY DE ALCOHOLES

LA ASOCIACION DE EDUCACION NACIONAL FELICITA AL PRESIDENTE DE LA REPUBLICA

Entre el Presidente de la República y la Asociación de Educación Nacional, se han cambiado las siguientes comunicaciones:

"Excelentísimo señor:

La "Asociación de Educación Nacional" que se preocupa vivamente de todos los problemas que afectan a la Educación y a la salud moral y material de nuestra raza, acordó enviar a V. E. un sincero voto de aplauso por su patriótica actitud al firmar el decreto 1167 en que se lleva a su completa realización el plan de distribución de los fondos de la Ley Núm. 3087 sobre alcoholes, en que se dan los recursos para establecer la enseñanza de la Higiene y Temperancia y en que se contempla el establecimiento de Campos Escolares de Juegos y de Teatros y entretenimientos.

Es tan agradable la transcendencia de ese decreto, son tan graves los problemas que resuelve; es tan patriótico el espíritu que lo anima, que la Asociación de Educación Nacional no ha podido permanecer indiferente ante la patriótica actitud de V. E.

Dios guarde a V. E.—**Dr. Carlos Fernández Peña**, presidente.—**José Pinochet**, secretario."

El Presidente de la República ha contestado en los siguientes términos la nota que antecede y otra en que se solicita la iniciativa del Gobierno para la Semana Educacional de Chile:

"Acuso recibo de sus Attas. comunicaciones de 13 del actual en que a nombre de la "Asociación de Educación Nacional", se sirve felicitarme por la dictación del decreto Núm. 1167 sobre distribución de los fondos de la Ley Núm. 3087, de alcoholes y solicita mi cooperación para realizar la "Semana Educacional de Chile".

En respuesta a sus Attas. no puedo menos que manifestarles la expresión sincera de mis agradecimientos por la felicitación con que usted me honra a nombre de la Asociación, y, respecto de la cooperación que me solicita, tengo el agrado de decirle que me pongo a sus órdenes para la realización de esa simpática y patriótica iniciativa.

Reiterándole mis agradecimientos, soy siempre de Ud. Atto. S. S. y Afmo. amigo.—(Fdo.).—**Arturo Alessandri.**"

SPLENDID = HOY
DIRECCION MAX GLUCKSMANN
5 y 9.30. "LA ESTRELLA DE LA TRIBU". Glücksmann-Paramount, por Conway Tearle.

6.30 Y 10.30
Ultimas exhibiciones de la gran super-producción de MARSHALL NEILHAN
La más notable de sus obras.

EL REY DE LOS REPORTERS
Con estupendas proezas de aviación. Lo más impresionante y extraordinario del cine, por
CANILLITA Y AGNES AYRES

Mañana: CADENAS o BESOS
Ideal romance de amor por la linda ELAINE HAMMERSTEIN

SABADO: WILLIAM S. HART
En la gran epopeya "Glücksmann-Paramount".
EN BUSCA DE LA MUERTE

¿QUIEN ES EL MISTERIOSO AVIADOR? Enigma que fascinará e intrigará a todo Santiago en "RUTH DE LAS MONTAÑAS", por RUTH ROLAND.

Alameda: PRISCILLA DEAN En el impresionante y profundo drama de gran aparato escénico **MIEL SILVESTRE**

IMPERIO HOY 6.30 y 9.30
ANITA STEWART
La gentil y distinguida actriz de la aristocracia americana, en su gran creación dramática, la superproducción del First National Exhibitors Circuit, OVACIONADA EN LAS FUNCIONES DE MODA DE AYER, **ESTIGMA DE SANGRE**, con el arrogante galán FRANK MAYO.
MAÑANA: El estreno Pathé N. Y.
La Sombra de un Pasado
Adaptación de la obra extranjera: **LA OVEJA NEGRA** (The black sheep)
Por ALICIA MANN y HOLMES HERBERT.

T. Unión Central HOY
LA MUJER QUE LOS DIOSES OLVIDARON
Por GERALDINA FARAR y WALLACE REID
Hoy por última vez en Chile

TEATROS - MUSICA - CINES

Programas de hoy

TEATROS

SANTIAGO.— Compañía Serrador-Marí.— Tarde, "El condado de Mairena"; noche, "En cuerpo y alma".
COMEDIA.— Tarde y noche, variedades por La Porteña y Alejandro Flores.
COLISEO NACIONAL.— Compañía de la Sotta.— "Colondrina". Beneficio Nicanor de la Sotta.

CIRCOS

PABELLON ACROPOLIS.— Compañía del Capitán Sáenz.

CINES

SPLENDID.— Tarde y noche, "El rey de los repórters".
IMPERIO.— Tarde y noche, "Estigma de sangre".
ALHAMBRA Y VICTORIA.— Tarde y noche, "Cadenas de evidencia".
SAN MARTIN.— Tarde y noche, "Cegada por la nieve".
ALAMEDA.—Tarde y noche, "Miel silvestre".
DELICIAS.—Tarde y noche, "Las mil y una noches".
MUNDIAL.— Tarde y noche, "Las mil y una noches".
INDEPENDENCIA.— Tarde y noche, "El secreto negro".
SELECTA.— Tarde y noche, "El secreto negro".
REPUBLICA.— Tarde y noche, "Horas de terror".
IRIS.— Tarde y noche, "¿Vale la pena vivir?"
POLITEAMA.— Tarde y noche, "La divina ley".
AMERICAN CINEMA.— Tarde y noche, "Los apuros de una novia".
COLON.— Tarde y noche, "Remate de una novia".
ELECTRA.— Tarde y noche, "El dios pagano".
NOVEDADES.— Tarde y noche, "Las mil y una noches".
EXCELSIOR.— Tarde y noche, "¿Por qué cambiar de esposa?"
DIECIOCHO.— Tarde y noche, "Remate de una novia".
HIPPODROME.— Tarde y noche, Programa cómico.
AVENIDA.— Tarde y noche, "Malo para pelear".
ESMERALDA.— Tarde y noche, "Róbinson Crusoe".
BRASIL.— Tarde y noche, "¿Vale la pena vivir?"
SETIEMBRE.— Tarde y noche, "A prueba de bombas".
ATENAS.— Tarde y noche, "El concierto".
FRANKLIN.—Tarde y noche, "Róbinson Crusoe".
IMPERIAL.— Tarde y noche, "La desconocida".
OLYMPIA.— Tarde y noche, "Cásate con la pobrecita".

COMEDIA

Un grandioso éxito obtuvo anoche en su beneficio el primer galán joven y delicado poeta Alejandro Flores.

Un lucido programa a cargo de distinguidos artistas dió más realce para que la función fuera un verdadero triunfo para este simpático y brillante actor chileno.

Para hoy día anuncian nuevo repertorio de recitaciones y poesías, La Porteña y Alejandro Flores.

El cine pasará en sus dos secciones la emocionante película "Los diamantes negros", drama que se desarrolla en unas minas de carbón de Hungría.

El Gran Debut de Mañana en el
T. BRASIL
MARY PHILBIN
vencedora en el Concurso de Belleza de California y ganadora en el torneo de natación en San Francisco, hará su debut como estrella cine con

MARY PHILBIN
UNIVERSAL

Peligro a la Vista
Esta cinta es la principal del
24.o programa de aventuras
Además:
ASTUCIA CONTRA DESTREZA
Por Jack Perrin y Eileen Sedgwick.
Los Amores de un Sastre
Comedia chaplinesca.
SABADO:
SETIEMBRE Y BRASIL

SANTIAGO

Con mucho éxito reprisó anoche la Compañía Serrador-Marí la preciosa comedia en tres actos, de los hermanos Alvarez Quintero, titulada "Pipiola", cuyo papel protagonista desempeñó admirablemente la señorita Nora Serrador, cuyo carácter artístico se presta mucho para esa heroína de la hermosa obra de los autores sevillanos. La secundaron con acierto en su interpretación la señora Teresa Serrador, siempre correcta en sus papeles; la señora Marí y los señores Serrador, Prada, Mendoza y el hijo Serrador.

Hoy en la vermouth se pone en escena la preciosa comedia de Muñoz Seca, titulada "El condado de Mairena", y en la noche, interesante reprise de la hermosa obra del gran comediógrafo Linares Rivas, el autor favorito del público santiaguino, que lleva por título "En cuerpo y alma".

COLISEO NACIONAL

Nicanor de la Sotta, el apreciable actor y director del conjunto que actúa en este teatro, se despide hoy de ese público con una función en su honor y beneficio.

La actuación de este artista en pro del teatro nacional es una de las más eficientes, y en los diez meses de jefatura de su Compañía, ha trabajado tesoneramente tanto como autor y actor.

Su entusiasmo y su discreta labor artística le han granjeado las simpatías del público, y de ahí que no vacilemos en augurarle esta noche un lleno completo en su función de honor.

El programa de esta noche es interesante y se desarrollará en el orden siguiente:

1.o "Golondrina", comedia en tres actos original del beneficiado.
2.o Recitaciones por Pedro Sienna.
3.o Presentación de los autómatas parlantes por Henry II.
4.o Poesías por Alejandro Flores.
5.o Tonadillas por la agraciada y simpática tonadillera Erika Meyerm.
6.o Recitaciones por Nicanor de la Sotta.

NOTICIAS TEATRALES

EL DEBUT DE BAGUENA-BUHRLE.— Mañana debutará en el Coliseo este aplaudido conjunto nacional que presiden nuestros más populares artistas criollos.

"Los perros", la discutida obra de Armando Moock, ha sido escogida para la presentación de la Compañía.

El Sábado irá el drama popular en tres actos de Víctor Domingo Silva, "Viento negro".

LA TEMPORADA DE COMEDIA DEL MUNICIPAL.— A medida que se acerca la fecha del debut de la Compañía de alta comedia que acompaña al eminente escritor don Jacinto Benavente, fijado para el 4 del mes próximo en el Municipal, acrecienta la expectación del público por esta temporada, en la cual se tendrá ocasión de conocer las mejores piezas del teatro de ese autor, interpretadas por un conjunto disciplinado y en el cual hay elementos de mucho mérito y a quienes la crítica madrileña ha consagrado ya como unos de los mejores actores peninsulares. Entre éstos debemos hacer notar especialmente a Ricardo Puga, figura principal de la Compañía, que, al decir de la prensa rioplatense, es uno de los artistas más completos y de escuela más elegante que han pasado por esos escenarios.

VELADA DE GALA.— La empresa del Teatro Santiago, en combinación con la Compañía Serrador-Marí, prepara una velada de gala en honor del insigne violinista Andrés Dalmau, en la que además de un acto de concierto a su cargo, se representará la magnífica comedia de Linares Rivas, "La garra".

NATI, LA BILBAINITA.— De regreso de una brillante jira por el sur, se presentará de nuevo ante el público del Comedia esta insigne bailarina española, para dar tres únicas funciones de despedida, a tres pesos platea, con el objeto de que todas las clases sociales puedan conocer la labor artística de esta magnífica intérprete del arte clásico español.

La primera función se celebrará el Sábado 28, en la vermouth.

MAÑANA DEBUTA DE LA SOTTA EN EL UNION CENTRAL.—El conocido actor Nicanor de la Sotta, a cuyo esfuerzo y espíritu artístico debe nuestro arte teatral buenos triunfos, se presentará mañana por la noche en el Unión Central, con su homogéneo conjunto formado por Angela Benito, Irma Guerrero, Pepita Garrido, Palmira Fernández, Marta Ubilla, Eva Velásquez, Rafael Frontaura, Juan Ibarra, Paco Ramiro, Marcel Derval, Félix Moya, Luis Muñoz, Enrique Tocornal, Alberto Abrego y Oscar Benavente. El repertorio ha sido escogido para esta temporada, anunciándose estrenos de muchos interés y reprises de importancia.

La obra del debut es la alta comedia dramática de Hurtado Borne, "El derecho de la felicidad", en la que toma parte toda la Compañía. Al final recitará poesías el galán Rafael Frontaura.

PABELLON ACROPOLIS

La Compañía de variedades del Capitán Sáenz que actúa en el Pabellón Acrópolis, San Diego 875, sigue atrayendo numeroso público con las novedades y atracciones de su programa. Las pruebas acrobáticas de los Mario y de equilibrio de los Kuntz, son especialmente aplaudidas.

Para esta noche se anuncia el Perichón argentino.

HOY
Comedia
6.15 - 9.15
- Los -
Diamantes Negros
Nuevos números de
LA PORTEÑA
y Alejandro Flores

MUSICA

CONCIERTO CELERINO PEREIRA

Esta tarde, a las 6.30 P. M., tendrá lugar en el Salón Grotrian Steinweg (Miraflores 378), el segundo concierto del señor Celerino Pereira, conocido entre nosotros como una de las primeras figuras de compositores chilenos.

Sus obras, como hemos dicho, poseen un corte de originales y delicadas inspiraciones. Las que hoy ejecutará él mismo al piano están formando un programa interesante.

Toma parte también en esta audición la señorita Delfina Montt Pinto, cuya hermosa voz de soprano es muy justamente apreciada de nuestra sociedad.

Programa:

Primera parte: 1. Mirando al mar.— Poema.
2. 1.er Impromtu.
3. Elegía.
4. Leyenda.
5. Hojas de álbum: a) ¿Por qué será?... b) Scherzetto; c) Triste jornada; d) Tempo di minuetto.

Segunda parte: 6. Salve María, de la Misa en Ré cantada por la señorita Delfina Montt Pinto, con acompañamiento de coro.
7. Minuett.— Opera 22.
8. Pardonnez-moi.— Romanza.
9. Papillón.

CONCIERTO EN EL CLUB DE SEÑORAS

El Sábado próximo, a las 6.30, tendrá lugar en el Club de Señoras un recital de piano de la señorita Luisa Zagal, alumna distinguida del profesor señor Fernando Waymann.

El programa que ejecutará, y que insertamos al final, revela un gusto delicado de la joven artista.

Programa

Primera parte: Beethoven. Sonata op. 31 N.o 3. Allegro. Scherzo. Minuett. Presto con fuoco.

Segunda parte: Schumann. Novelette op. 21, N.o 1.

Chopin.— Estudio op. 25. Impromptu op. 36.

Tercera parte: Listz. Rapsodia N.o 5. Le rossignol.

Moszkowski. Valse op. 34, N.o 1.

MUSICA NUEVA

A fines de la presente semana aparecerá el Ave María para piano y canto, de que es autora la señora Lucila C. de Fuenzalida.

NOTICIAS CINEMATOGRAFICAS

IMPERIO

EL GRAN ESTRENO DE AYER, DEL FIRST NATIONAL EXHIBITORS CIRCUIT. — Motivo de una selecta y concurrida reunión social y artística fueron las funciones de ayer en que la Sala Imperio ofrecía su trigésimo tercer Miércoles de moda, con el estreno de la super-producción del Primer Circuito Nacional de Exhibidores, "Estigma de sangre", una de las creaciones más recientes de la gentil y elegante estrella de la aristocracia neoyorquina, Anita Stewart. En esta obra extraordinaria del cine americano de alto prestigio, es preciso considerar primeramente la grandiosidad de la mise en scene, que se traduce no sólo en detalles, sino en la selección de ambientes, de aspectos, de decoraciones naturales y de figuras; comienza suntuosa y artística, tanto en el salón millonario como en el concurrido cabaré de moda, deslumbra con el brillo de las joyas y la lujosidad de los trajes y asombra con la exactitud y homogenidad de las diferentes partes interpretativas, que ya en los roles de importancia, como en los conjuntos, dán una idea perfecta del personaje o del medio. En cuanto al valor del drama mismo, él reside en el desarrollo y sobre todo en el final bien hallado de un tema difícil, el del estigma del delito que creó la vida criminal de un padre y que extendió como mancha imborrable sobre el futuro de su hija. Anita Stewart es en "Estigma de sangre", la misma intérprete lógica de tantas otras obras y elegante figura femenina. "Estigma de sangre", después de su triunfo de ayer, se repetirá todavía en las dos funciones de hoy de la Sala Imperio.

SPLENDID

HOY "EL REY DE LOS REPORTERS" POR AGNES Y WESLEY BARRY.—Este teatro exhibirá hoy nuevamente y por última vez en las funciones de tarde y segunda de la noche, la obra que alcanzó el Martes un gran éxito: nos referimos a la super-producción de Marshall Neilhan, editada por el First National Circuit y titulada "El Rey de los Reporters", cuyo argumento reune en sí todos los más atrayentes géneros cinematográficos, es romance de amor, drama de aventuras sensacionales y graciosísima comedia, formando así un conjunto digno del mayor éxito.

Interpretan los principales roles el actor de diez años Wesley Barry, inolvidable protagonista de "Canillita"; Agnes Ayres y el valiente actor-aviador Pat O'Malley.

Entre las escenas de esta obra, que más han llamado la atención, figuran las de acrobacias en el aire, como las acciones del gorila, al que se le ha ingertado el cerebro humano de un criminal, heredando el gorila la ferocidad y los odios del muerto. En resumen, una obra sensacionalista.

En la Selecta, a las 5 P. M., y en la primera de la noche, a las 9.30 P. M., se exhibe la producción Paramount de J. Stuart Blackston, titulada "La estrella de la tribu", por Conway Tearle y Ana Little.

ALAMEDA

PRISCILLA DEAN EN "FLOR SILVESTRE".—Hoy se estrena en esta sala una película que ha sido la sensación del público.

Este foto-espectáculo se titula "Miel silvestre" y en él se ve una serie de sucesos que son verdaderamente sensacionales, emocionantes, de gran aspecto artístico y sobre todo, elocuentes en sensacionalismo.

Tenemos, por ejemplo, la visión de una formidable represa que se desborda y que barre con todo lo que encuentra a su paso; en ella cae Priscilla Dean, quien es ayudada en su salvamento por un hombre que la ama.

Además, el espectador tiene en esta obra la ocasión de ver toda una serie de aspectos donde se muestra lo que es la lucha de una mujer honrada en un medio peligroso, terrible y lleno de escollos, que facilita su caida a cada instante.

Es una función extraordinaria.

IRIS

"¿VALE LA PENA VIVIR"? — Hoy estrena este teatro en las funciones de tarde y noche la producción Selznick de gran lujo titulada "¿Vale la pena vivir?", interpretación de Eugenio O'Brien.

SETIEMBRE

Este teatro inaugura hoy su temporada de primavera con su primer Jueves de moda para señoritas. En estas funciones se darán únicamente vistas de las llamadas "Blancas", dedicadas especialmente a la juventud femenina. No se trata de vistas tontas a fuerza de ser morales sino de novelas delicadas, bellas y finas, del estilo de las que tanta fama han dado a Mary Pickford, Mary Miles Minter y May Allison.

La que hoy se estrenará se titula "A prueba de bombas", y es interpretada por Bryant Washburn, el simpático galán de la Paramount. Hace el rol de muchacho piedra azul, más avaro que un judío, pero que se vuelve rematadamente generoso por el influjo de una muchacha, hasta quedar sin un sólo cobre.

Los precios de las localidades son los corrientes. La orquesta ejecutará música liviana de moda.

BRASIL

Como el Setiembre, este teatro iniciará hoy su temporada de primavera con la implantación de los Jueves de moda especialmente dedicados a la juventud femenina. Se exhibirán en estas funciones solamente vistas 'Blancas", pero no tontas. La de hoy se titula: "¿Vale la pena vivir?" y es una preciosa producción Selznick interpretada por Eugenio O'Brien.

Auguramos a la simpática sala de la Plaza Brasil pleno éxito con este sistema. Las familias del barrio darán toda su confianza a funciones como las que desde hoy implantan.

ESMERALDA

En vermouth y nocturna estrenará este coliseo la cuarta función de la serie Universal "Robinson Crusoe". Esta función comprende los episodios 10, 11 y 12. Además habrá una graciosa comedia por don Perro Brownie.

El Domingo se repetirá "Miel silvestre", la extraordinaria película Newel, interpretada por Priscilla Dean.

—Pronto se estrenará la nueva serie "Ruth de las montañas", por Ruth Roland.

MUNDIAL

"GUL Y HANAR", PRIMER CUENTO DE LAS MIL Y UNA NOCHE.—En las funciones de hoy, especial y noche, estrena este teatro el primer cuento de los que Scherezada refirió al cruel Sultán Schabriar.

INDEPENDENCIA

"EL SECRETO NEGRO" POR PERLA WHITE.—Una magnífica oportunidad de conocer a la más bella de las artistas, Perla White, en su más aplaudida creación serial, es la que ofrece este teatro al exhibir la preciosa novela episódica "El secreto negro", cuyas tres primeras etapas estrena hoy.

COLON

"REMATE DE UNA NOVIA". — Como día de moda estrenará hoy esta sala la conmovedora comedia Realart titulada "Remate de una novia" o "Todo en venta", interpretada por May Mae Avoy.

ALHAMBRA Y VICTORIA

UN ESTRENO HALLMARK. — Atrayente programa americano es el que estos cines ofrecerán en sus dos secciones de hoy con el estreno de producción Hallmark, titulada: "El robo del radium" o "Cadenas de evidencia", que desde luego se recomienda por un buen reparto en que figuran Ana Leehr, Edmundo Breeze, George Cooper, Wallace Ray y otros igualmente conocidos. El carácter de la obra es el del drama recio, suavizado por escenas plácidas o simplemente sentimentales y variando después su carácter, a mitad del desarrollo, para transformarse en obra levemente policial, de igual finura y tino como las mejores que solemos ver en la escena hablada. A la atracción de la intriga y a la emoción natural de las escenas que intensifica muy bien la labor de los intérpretes, hay que sumar en esta obra la visión de diferentes aspectos del puerto de Nueva York, de escenas de vida periodística y el misterio de la aventura detectivesca.

SAN MARTIN

UN IMPORTANTE ESTRENO GOLDWYN. — Hoy estrenará el San Martín la película dramática de la Goldwyn Pictures, "Cegada por la nieve", obra que ha sido muy celebrada en sus exhibiciones del centro. El argumento, como hemos dicho, pertenece al eminente dramaturgo Reginald Baker, autor de "La vuelta al nido", y en su interpretación, que está a cargo sólo de tres personas, aparecen Mary Alden, la genial trágica de aquella obra famosa, Russel Simpson, el intérprete de "El ateo", y Cullen Landis.

Mañana, estreno de "El robo del radium", por Ana Lehr.

DELICIAS

"Las cuentas de las mil y una noche" presenta hoy este concurrido teatro en sus funciones de especial y noche.

SELECTA

PERLA WHITE EN "EL SECRETO NEGRO".—Un verdadero acontecimiento señala la reaparición de la hermosa favorita Perla White en su mejor cinta serial "El secreto negro", cuyos tres primeros episodios estrena este teatro en sus funciones de hoy, especial y noche.

REPUBLICA

"HORAS DE TERROR".—Hoy estrena este teatro en las funciones de tarde y noche, la super-producción de arte y gran lujo titulada "Horas de terror", interpretación de la hermosa y elegante actriz Lucy Doraine.

POLITEAMA

"La divina ley", poema pasional de producción inglesa se estrena hoy en las dos funciones.

AMERICAN CINEMA

Hoy da este teatro en ambas funciones un estreno "Los apuros de una novia", film de amor y chispeante humorismo, interpretada por Eileen Percy.

ELECTRA

El estreno de hoy es de carácter dramático. Se titulda "El Dios pagano" y su protagonista Harry B. Warner, hace en ella su mejor creación.

NOVEDADES

La pantalla de este espacioso cine presenta hoy en las dos funciones, especial y noche, dos buenas películas. Las películas se titulan "Amor con amor se paga", protagonizada por la bella Dorothy Dalton y "La ciudad petrificada", segundo cuento de "Las mil y una noche", interpretado por la encantadora Natalia Novanko.

EXCELSIOR

"¿POR QUE CAMBIAR DE ESPOSA?"—Hoy, en la función nocturna únicamente estrenará este teatro del barrio Independencia la super-producción Paramount "¿Por qué cambiar de esposa?", la más grande de las obras maestras del genial director del cine Cecil B. de Mille.

Hacen en esta película una interpretación magistral tres estrellas de fama mundial, Gloria Swanson, Bebé Daniels y Thomas Meighan.

DIECIOCHO

"REMATE DE UNA NOVIA". — Hoy, día de moda, en sus dos secciones, presenta el estreno de una trascendental comedia de conmovedor argumento y desarrollado en ambiente social de gran mundo "Remate de una novia", exponente de la Relart e interpretado por la bellísima actriz May Mc-Avoy.

IMPERIAL

"LA DESCONOCIDA" Y "ESTANCIERO DE LAS CUMBRES".— Este popular teatro del barrio Matadero estrena hoy dos buenas películas como son "La desconocida", por la gran actriz Elaine Hamerstein y "Estanciero de las cumbres", por William Hart.

AVENIDA

Hoy debuta en esta Sala la Compañía de Marionettes Dell'Acqua con dos obras que llamarán altamente la atención, tituladas: "Las mil y una noche", según la conocida leyenda árabe, y "La danza macabra", el baile de los siete esqueletos, que ha constituído un espectáculo sencional. El cine presentará la bonita producción de Fran Mayo, 'Malo para pelear".

FRANKLIN

"ROBINSON CRUSOE". — La función, capítulos 7, 8 y 9 y la lujosa comedia "Margarita La Ardilla", por Gladys Walton, son los estrenos que anuncia hoy esta concurrida sala en las dos funciones de especial y noche.

Mañana anuncia "Los bandidos de Asnieres", estreno alemán de aventuras.

OLYMPIA

"CASATE CON LA POBRECITA". — Esta hermosa comedia, argumento de intriga, en la que brilla, al par que la gracia y el ingenio, el arte y la naturalidad, la sátira fina y la lección ejemplarizadora, se proyectará en la función de la tarde y en la noche de hoy.

ATENAS

Especial, 6.30 y noche, 9.30, al precio popular de un peso platea reestrena la hermosa vista de la acreditada manufactura Goldwing, "El concierto" o "Música arrobadora". Es una obra elegante y fina, que entusiasma y agrada por su arte y la interpretación de primer orden de sus protagonistas.

Para el Sábado se anuncia la obra de Gloria Swanson: "¿Por qué cambiar de esposas?

HIPPODROME

Hoy esta sala presenta en especial y noche a Harold Lloyd, más conocido entre nosotros como Cacaseno, en "El vértigo".

NOTAS Y NOTICIAS

"LA MUJER QUE LOS DIOSES OLVIDARON", POR ULTIMA VEZ EN CHILE.— De toda la rica y legendaria civilización azteca se ha formado un romance hermoso con "La mujer que los dioses olvidaron", entrelazándose con los detalles que el espíritu busca en toda obra de arte. Además la historia no solamente se ve respetada sino expuesta ricamente en el desenvolvimiento de la pieza, brillando el rasgo curioso didáctico y ameno.

La trágica y bella figura de la princesa Tezca, se destaca como una nota cruel para el sentimiento del espectador y como una evidencia de los frecuentes casos en que el corazón de una mujer ha torcido el rumbo eficaz de la historia de un pueblo.

La figura de Moctezuma noble y grande, aparece en esta cinta reproducida con una cuidadosa investigación entre las muchas y variadas crónicas de su fin; así también las del fiero conquistador español, tan bárbaro en sus ambiciones, como los aztecas en el culto de sus dioses, audaz, valeroso y fanático.

El hermoso episodio de la historia de México presentado ya al público, tiene como un marco un bello conjunto escénico que enseña la arquitectura azteca, con su lujo deslumbrante. Los mitos religiosos, que exigían sacrificios humanos se reproducen en todo su ritual.

Como hemos dicho más arriba, este magno acontecimiento cinematográfico se repetirá por última vez en Chile, en el Teatro Unión Central en las dos funciones de la tarde de hoy.

"LA SOMBRA DE UN PASADO". —Un sensacional estreno Pathé New York será el que la Sala Imperio ofrecerá en sus secciones de mañana, con la obra dramática, de género policial detectivesco, titulada "La sombrar de un pasado".

Este drama es adaptación a la escena muda de la famosa obra americana "La oveja negra" (The black Sheep), y cuenta para sus papeles de categoría con la actuación de buenos artistas, como Kempton Gren, Byrou Russell, May Kitson Josephine Frost y otros.

La dirección escénica es de Jack O'Brien, el creador de ambientes realistas, que cuida, al escoger su personal dramático, tanto como los sitios donde la acción se desarrolla Los primeros papeles están a cargo de Alicia Mann y Holmes Herbert en esta nueva película.

"EL 13 DE MARZO".— Este es el título de la primera función de la serie, "El rey del dinero", grandiosa obra de palpitante actualidad cuyo estreno tendrá lugar el Sábado 28 en el Comedia. Los protagonistas son los afamados artistas Bruno Castner y Eva Speirr, ambos gozan de gran prestigio artístico y en esta película sensacional han alcanzado la cumbre de la fama, por la forma impecable en que encarnan sus papeles.

MAÑANA REAPARECE EN EL SPLENDID ELAINE HAMMERSTEIN, EN "CADENAS O BESOS".— En sus funciones de mañana Viernes, reaparecerá en el Splendid Elaine Hammerstein, actriz que merecidamente ha pasado a ocupar el lugar que en el cariño de los aficionados al cine, ocupaba Olivia Thomás; su reaparición se verificará en una producción de la manufactura Selznick, titulada: "Cadenas o besos", argumento de amor desarrollado en forma nueva y muy conmovedora. Obra presentada brillantemente, ofrece al espectador la visión de los horrores de un reformatorio de niñas en los Estados Unidos como también otras escenas de carácter aristocrático presentadas con el lujo sin igual que caracteriza a las producciones de la Selznick.

TEATRO SANTIAGO

Merced entre Plaza y San Antonio
Empresa Ernesto Bouquet

Gran Compañía Española de Comedias Modernas
Hoy Jueves 26 de Octubre Hoy
VERMOUTH, a las 6.15. Platea $ 3:

EL CONDADO DE MAIRENA

NOCHE a las 9.15. Grandioso éxito:
EN CUERPO Y ALMA
Comedia del insigne autor Linares Rivas.

VALE LA PENA
MOLESTARSE, AUNQUE VIVA LEJOS DEL
TEATRO AVENIDA
para asistir a las funciones de TARDE - HOY - NOCHE
Debut:
Compañía Marionettes Dell'Acqua
— CON. —
LAS MIL Y UNA NOCHES
Feérica y grandiosa leyenda.
LA DANZA MACABRA
(El baile de 7 esqueletos).
Estreno por el cine:
MALO PARA PELEAR
Producción Universal por FRANK MAYO

BIOGRAFO
Vendemos uno Pathé, usado, en perfecto estado, de gran ocasión.
TEATINOS 76

IDEAL - CAFE
BANDERA N.o 624 :—: TELEFONO 5048
Gran Pastelería, Salón de Té, Café y Chocolate
Refrescos de todas clases. Fabricación norteamericana de helados todo el año; reparto a domicilio.
Especialidad en chocolate a la española y francesa; cafés crudos y tostados, enteros y molidos, por mayor y menor.
NOTA: En los bajos de la pastelería, en su gran salón, habrá bailes diariamente amenizados por la famosa orquesta Row-Row, en las tardes de 6 a 8 y en las noches de 10 a 12. Este moderno salón estará abierto diariamente de 7 a 12 de la noche.
Nov-1.o

TEMPORADA DE PRIMAVERA — Reanudación de los JUEVES DE MODA
Películas escogidas para la juventud femenina. Belleza y moralidad.
SETIEMBRE - HOY
A PRUEBA DE BOMBAS
Preciosa PARAMOUNT, por BRYANT WASHBURN
BRASIL - HOY
¿Vale la pena vivir?
Comedia sentimental, por EUGENIO O'BRIEN
Esmeralda - Hoy
Robinson Crusoe
4.a Función
DOMINGO: SETIEMBRE: "¿POR QUE CAMBIAR DE ESPOSA?" ULTIMAS EXHIBICIONES.

Alhambra y Victoria HOY - 6.30-9.30
SENSACIONAL ESTRENO POLICIAL: El intenso drama Hallmark:
El Robo del Radium
(O "CADENAS DE EVIDENCIA")
Aventuras detectivescas, emocionantes escenas de intriga y romance.
MAÑANA: La cuarta parte de
El Disco de Fuego
Por ELMO LINCOLN, el atleta invencible.
Estreno de los episodios cautivantes:
LA SECUESTRADA - EL RASTRO DE LA DINAMITA - EL TUNEL DE LLAMAS

SOBRE UN DENUNCIO

Valparaíso, Octubre 24 de 1922. —Señor Director:

De acuerdo con lo que tuvimos el honor de manifestar a Ud. en nuestra entrevista, durante la cual expusimos a Ud. todos los antecedentes relacionados con la elaboración de nuestra Emulsión de Aceite de Hígado de Bacalao, que expendemos desde hace más de 26 años, y conforme a lo que convinimos, nos es grato comunicar a Ud. la fórmula que hemos usado durante todo este lapso de tiempo. Hela aquí:

Aceite de Hígado de bacalao	19.000%
Jarabe simple	3.000"
Emulsificantes	13.300"
Hipofosfitos de calcio y sodio	0.220"
Esencias y tinturas aromáticas	1.200"
Acido salicílico	0.013"
Agua C. S. para completar 100 gramos.	

Como tuvimos oportunidad de manifestad a Ud., nosotros, de acuerdo con la opinión de la mayoría de los tratadistas sobre estas materias, opinión fundada, por lo demás en los trabajos clásicos hoy día, y publicados de 1885 a 1890, por los señores doctores Armand Gautier y L. E. Mourgues, hemos considerado siempre el Aceite de Hígado de Bacalao, como un medicamento. Con mayor razón debe ser considerado ,como tal la Emulsión, que contiene, además del aceite, sustancias que nadie ha puesto jamás en duda que sean medicamentosas y muy activas, como son los hipofosfitos.

Dentro de este criterio, que es por lo demás el de todos los fabricantes de Emulsión del mundo, es que después de numerosos experimentos y comprobaciones, decidimos introducir en nuestra fórmula la mínima cantidad de ácido salicílico que en ella figura.

No creemos necesario intercalar en esta comunicación las publicaciones que hemos debido hacer en estos días en los periódicos de esta ciudad y de Valparaíso, publicaciones que Ud tuvo a bien manifestarnos había leído y sobre las cuales tuvimos oportunidad de conversar con toda detención. Tenemos, por lo demás, la convicción de que ellas habrán llevado al ánimo de Ud. el convencimiento de la razón que nos asiste en este asunto.

Rogamos, pues, a Ud., en vista de todo lo anterior, se digne aceptar nuestra fórmula de elaboración para nuestra Emulsión de Aceite de Hígado de Bacalao a fin de hacer imprimir desde luego los nuevos membretes, en los que se indicará la composición completa del medicamento, para usarlos no sólo en los frascos que salgan en adelante de nuestro Laboratorio, sino también en los que en este momento están repartidos en las diversas ciudades de la República.

Con sentimientos de nuestra más alta consideración, saludamos a Ud. muy atentamente. — H. V. Prentice & Co.

—Al señor Director General de Sanidad.—Santiago.

FERROCARRIL DE PELDEGUA A PETORCA

Se pedirán propuestas públicas para proseguir esta vía

Ha quedado redactado el decreto que autoriza al Director de Obras Públicas para pedir propuestas para proseguir los trabajos de construcción del ferrocarril de Peldegua a Petorca.

En este mismo decreto se dispone que en estos trabajos no se invertirán más de 193,000 pesos.

SOBRE UN DECRETO MUNICIPAL

El Alcalde de Providencia contesta a un grupo de vecinos

Hemos recibido la siguiente carta:

"Señor Director del diario "La Nación".—Presente.

Estimado señor Director:

El importante diario que usted dirige, en su edición de hoy, bajo el título "Un curioso decreto de la Alcaldía Municipal de Providencia", recoje las quejas de ciertos propietarios que se sienten lesionados en sus intereses, con un decreto de fecha 23 de Setiembre que lleva mi firma, en el cual se reglamenta la desinfección de los conventillos, mal execrable de que padece esta Comuna.

El artículo en referencia, puntualiza los siguientes cargos:

Primero, el haber encargado a una Empresa particular la ejecución de dicha medida, estableciendo un monopolio.

La injusticia de esta imputación queda demostrada con la absoluta falta de exactitud que la inspira, esta Municipalidad ni ha encargado a empresa alguna dichos trabajos, ni mucho menos ha concedido un monopolio que, por sí sólo, ofrecería un serio inconveniente a la ejecución del decreto citado; lo que se exige, es la desinfección por empresas autorizadas por la Inspección de Sanidad Municipal, con el objeto bien comprensible de impedir se burle la disposición aludida; demás está dejar constancia que, cualquiera empresa que ofrezca las garantías necesarias, contará con toda clase de facilidades.

Segundo, se dice que el decreto es ilegal, éste como el cargo anterior, sólo refleja el escosor que produce cuando se toca una llaga, pues, quien conozca algo de leyes, sabrá que estas atribuciones corresponden a las Municipalidades, por lo demás, el decreto en cuestión, fué dictado previo estudio de la Defensa Municipal.

Para finalizar estas líneas, declaro, que siguiendo mi norma de conducta, no buscaré el halago sospechoso de los que manteniendo covachas, muchas de las cuales serán clausuradas, infectan este saludable barrio, obligando a vivir en habitaciones inhumanas a la gran masa de obreros que pueblan esta Comuna; y, para estas campañas, que por cierto son arduas, cuento con la confianza unánime de de los señores regidores municipales, el apoyo entusiasta de los propietarios que honestamente y sin desmedro de la dignidad de sus arrendatarios ejercen su negocio y, en especial, el reconocimiento de los obreros que con esta medida se ven amparados en sus más legítimos derechos.

Le quedaría agradecido que a estas líneas les diera publicación en su importante diario.

Con sentimientos de mis más distinguida consideración, me es muy grato suscribirme de usted como su Afmo. y S. S. —Horacio González F., Alcalde en ejercicio de la I. Municipalidad de Providencia."

CON NUEVAS OPORTUNIDADES CONTINUAN HOY EN GATH & CHAVES LAS

SORPRENDENTES OCASIONES DE AYER…

CORBATAS NELSON, a $ 1.90; TRAJES COMPLETOS PARA CABALLEROS, PURA LANA, azul o negro, a $ 160.00; CO… SES, a $ 12.90; TRAJES PARA NIÑOS, a $ 15.50; CAMISAS FINAS PARA CABALLEROS, a $ 12.50; CREA SUPERIOR PA… SABANAS, a $ 5.80; BLOCKS PARA CARTAS, a $ 1.50.

GATH Y CHAVES llama la atención de los señores clientes hacia estas ofertas e xcepcionales, que se distinguen por la in… mejorable calidad de los artículos ofrecidos y por **sus precios sumamente bajos.**

EN COMESTIBLES, BLUSAS Y BATAS, BONETERIA NIÑOS, LAYETTES, LENCERIA NIÑAS Y TEJIDOS, CONTINU… TAMBIEN LAS VENTAS ESPECIALES DE GRAN RECLAME.

EN CORBATERIA:

CORBATAS "NELSON", en seda mezcla de fantasía, colores novedosos, a. . . . $ 1.90
CORBATAS "NELSON", en foulard de seda azul con pintas blancas o en seda de colores de fantasía, a. . . . $ 2.90
CORBATAS "NELSON", en seda fantasía, gustos de alta novedad, a $ 5.90 y. . . . $ 3.80
SUSPENSORES elásticos modelo muy práctico y firme, a. . . . $ 4.20
Suspensores de algodón, marca Frank Braun, a $ 5.90
SUSPENSORES de cuero, prácticos y durables, a $ 6.90
LIGAS "París", de algodón elástico, a. . . . $ 2.95
LIGAS "París", de cuero, con argolla de goma, a. . . . $ 4.90
CINTURONES de lona, con bolsillo y relojera de cuero, a 7.90 y. . . $ 6.80
CINTURONES de cuero trenzado, firme, práctico, elegante, a. . . $ 10.90
EN BASTONES, ofrecemos un extenso surtido, desde. . . . $ 6.80
MAQUINAS PARA HACER CIGARRILLOS, de metal niquelado, inalterables, a $ 16.50 y. . $ 9.50
MONEDEROS de cuero, en distintos modelos, a. . . . $ 4.90

EN SASTRERIA:

PANTALONES de buen casimir fantasía, gustos novedosos, corte perfecto, desde . . . . $ 29.50
PANTALONES de la más fina franela inglesa, fondo blanco, con pequeñas rayas, artículo especial para playa, a . . . . $ 55.00
AMBOS modelo Sport de casimir fantasía, gustos apropiados, a . . . . $ 98.00
AMBOS de rico brin de PURO HILO, en varios tonos, colores unidos, artículo práctico y muy durable, a . . . . $ 89.00
TRAJES COMPLETOS, confeccionados en casimir inglés de PURA LANA, colores negro y azul, variedad de modelos de última moda, a . . . . $ 160.00

Réclame Sensacional

EN CONFECCION SEÑORAS (3.er Piso)

VESTIDOS en lana, colores de moda, lindas formas, modelos de alta novedad, desde . . . . $ 150.00

EN CONFECCION NIÑAS (3.er Piso)

LINDOS VESTIDOS de lana, modelos sencillos y prácticos, para señoritas, talles 38|42, desde $ 110.00

EN CONFECCION NIÑOS:

TRAJES blusa rusa, en brin rayado, variedad de colores, artículo de mucha duración, para años 2 a 13; **cualquier edad**, a. . . . $ 15.50
TRAJE marinero en brin rayado, fondo blanco, cuello y puños en piel, color azul, celeste, lacre o gris, para años 2 á 10 **cualquier edad**, a. . . . $ 19.80
TRAJE cazador en brin fantasía, muy buena calidad, colores de moda, para niños 5 a 14; cualquier edad, a. . . . $ 22.50
TRAJES de blusa en viyella rayada, cuello sport de dril, blanco, lavable, para años, 2 a 12; **cualquier edad**; a $ 29.50
UN SALDO de trajes marinero, en galatea inglesa, raya azul, celeste y lacre, para años 2 a 10; **cualquier edad**, a. . . . $ 29.50

TRAJES marinero, con blusa suelta, en viyeda, rayada, colores de moda, doble cuello y puños de dril blanco, adornados con una franja; pantalón forrado para años, 2 a 11; **cualquier edad**, a . . . $ 38.80
TRAJES cazador en viyella lavable, con solapa, doble cuello sport, de dril blanco, todo forrado, para años 6 a 12; **cualquier edad**, a. $ 59.50
TRAJES cazador en casimir fantasía de lana, dos tablones todo forrado, para años 6 a 14; **cualquier edad**, a $ 65 00
TRAJE marinero, blusa suelta o recogida, en fina sarga azul de pura lana, doble cuello y puños de ottomann de seda, colores azul, celeste o lacre, bordado de oro en la manga, corbata y cordón de seda, con pito, para años 2 a 11; **cualquier edad**; a. . . . $ 65.00
TRAJES para niños, forma vestón, en casimir de fantasía de lana, con o sin forros, colores y hechuras de moda, para años 9 a 15; **cualquier edad**, a. . . . $ 75.00
TRAJES para joven en casimir fantasía de lana con y sin forro, variedad de colores de buen gusto, corte moderno de perfecta terminación, para años 13 a 17; **cualquier edad**, a. . . . $ 110 00

ADEMAS ofrecemos a precios de gran baratura trajes cazador, con solapa de pura lana. Trajes marineros en alpaca. Trajecitos para niños de 2 á 4 años, mangas cortas, en popelinas de colores lisos y varios otros modelos.

EN BONETERIA NIÑOS:

CALCETINES de hilo blancos, clase fina, para niños de 2 a 6 años, a . . . $ 2.50

CALCETINES de hilo de Escocia, en color café, rica clase, para niños de 2 a 15 años, según tamaño, desde . . . . $ 2.50
CALZONCILLOS de céfiro fantasía o en bramante blanco, para niños de 2 a 14 años, según tamaño, desde . . . . $ 4.50
CAMISAS de noche en bramante blanco, con adornos de céfiro, modelo japonés, medidas 26 al 34 ctms., a . . . . $ 8.90
CAMISAS en bramante blanco, con tira de cuello y medio puño, medidas 28 al 32 ctms., a . $ 6.90
CAMISAS Oxford fantasía o blancas, con pechera alforzada, para jóvenes, a . . . . $ 9.90
CAMISAS en Oxford o céfiro de fantasía, con puños mostequeteros, para jóvenes, medidas 30 al 35 ctms., a . . . . $ 12.50
CORPIÑOS en bramante blanco, con cuello, modelo sport, muy práctico para niños, medidas 23 al 29 ctms., a . . . . $ 4.90
DELANTALES modelo pantalón, en brin de hilo crudo o en piqué blanco (Saldo de medidas), a $ 11.90 y. . . . $ 8.90
DELANTALES en vichy de color, modelo a tablones, para niños de 2 a 8 años, a . . . . $ 7.90

EN BLUSAS Y BATAS:

BLUSAS en buenos géneros de algodón, lavables, en blanco y colores, a . . $ 5.90
BLUSAS en muselina u otros géneros de algodón, colores muy variados, a . . . . $ 6.80
BLUSAS en velo de hilo, blanco y colores de moda, con bonitos adornos de fantasía, gran variedad de modelos, desde . . . . $ 9.50
UN SURTIDO de Batones para interior de casa, en percal francés o en crepé de algodón, desde $ 17.50
BATAS en percal francés, colores de fantasía, forma vestido, hechuras variadas, desde . . . . $ 24.50
DELANTALES de cintura, en buen género blanco, artículo muy práctico, desde . . . . $ 3.80
DELANTALES, de color fantasía, con peto, desde . . . . $ 5.90
DELANTALES de cuerpo, con media manga, en rico brin Holanda, color crudo, con bieses de color, a . . . . $ 18.90
DELANTALES de cuerpo, con media manga, en ricos céfiros de color fantasía, bonitas hechuras, desde . . . . $ 18.90
GRAN SURTIDO en Blusas de seda, blanco y colores, tonos y formas de gran moda, desde . . $ 65.00
ADEMAS: Un surtido de Batas finas para interior de casa, en algodón, lana o seda, hechuras novedosas y colores de mucho gusto a precios muy llamativos.

EN LAYETTES:

BATAS de gasa, bordadas, gran surtido, adornadas con encajes, para guaguas, desde . . . . $ [illegible]
BATITAS de hilo mercerizado, para Bebés, hasta de 6 meses, desde . . $ [illegible]
GORRITAS de hilo para Bebés hasta de 10 meses, desde . . . . $ [illegible]
ESCARPINES de hilo, a $ [illegible]
OMBLIGUEROS en bombasí, a . . . . $ [illegible]
MANTILLAS de moletón de algodón, en celeste, blanco y rosa, a . . . $ [illegible]
CAMISITAS en nansú, bordadas a mano, para guagua, desde. . . . $ [illegible]

CHAMBRITAS en piqué afranelado, desde . . . $ [illegible]
CHAMBRITAS en bombasí, desde . . . . $ [illegible]
ENAGUITAS en nansú, con puntillas, hasta de 3 años, desde . . . . $ [illegible]
MANTILLONES en piqué y bombasí festoneados a mano, a . . . . $ [illegible]
BABEROS en gasa, brillantina y piqué, desde $ [illegible]
PAÑALES en bramante lavado, buena clase, a. $ [illegible]
VESTIDOS para niñitas hasta de 3 años, en percal, desde . . . . $ [illegible]
VESTIDOS para niñitas hasta de 3 años, en piqué, a . . . . $ [illegible]
CORPIÑOS en bombasí, para años hasta 2, a . . $ [illegible]
UN SALDO de Zapatitos de cabritilla, café, para niños hasta de 9 meses, a $ 3.25 y . . . . $ [illegible]

EN CORSES:

CORSES en coutil, buena clase, busto liso bajo, largo de caderas, proporcionado, talles 54 al 76, a. . . . $ 12.90
CORSES en coutil, clase superior, busto mediano, bien largo de caderas, 4 tirantes, talles 54 al 84, a $ 19.50 y. $ 18.90
CORSES en rico coutil, estilo faja, con parte de elástico en la cintura, pocas ballenas, bien largo de caderas, talles 54 al 76, a $ 26.50 y. $ 22.50
CORSES en coutil satinado de rica clase, busto bajo, bien largo de caderas, 4 tirantes, talles 62 al 88, a. . . . $ 29.50
CORSES "Warner" en batista de buena clase, busto mediano, largo de caderas, talles 52 al 60, a. . . . $ 22.50
CORSES "Warner" en coutil floreado, busto bajo y largo de caderas, varillas de aluminio, a $ 49.50 y. . . . $ 42.50
SOSTEN SENOS en broderie, abrochados adelante, con ajuste a la espalda, ballenas desmontables para lavarlos, a. . . . $ 9.90
SOSTEN SENOS en jersey de seda, abrochados a la espalda, a. . . . $ 14.50
Además, ofrecemos: Saldos de Corsés "Warner", medidas chicas, desde. $ 22.50

EN CAMISERIA:

CALZONCILLOS cortos, en dril asargado blanco, artículo durable, a. . . . $ 7.90
CALZONCILLOS largos, en céfiro fino, colores variados, confección esmerada, a. . . . $ 11.90
CAMISAS de céfiro y de crepé, blancas y de colores, calidad recomendable, a. . . . $ 12.50
PIJAMAS de céfiro y crepé, en blanco y colores variados, rica calidad $ 29.50
UN SALDO de camisones de lienzo lavado, clase superior, a. . . . $ 13.90
UN SALDO de camisas finas, con pechera lisa y alforzada de seda, a $ 39.50

EN TEJIDOS:

CREPE de algodón fantasía, el metro a . . . . $ [illegible]
BATISTA de algodón, impresa, para ropa interior, a . . . . $ [illegible]
BRODERIE de hilo, doble ancho, para trajes de niñas, a . . . . $ [illegible]
ADEMAS: Tricotinas, Popelinas, Percalas, Sedalinas, Muselinas, Piqués, Brines, Chantung, Piel, Fantasías, Velos, Organdí, Vichy, Sargas, Gabardinas, Esponja, Alpacas, Jersinas A PRECIOS DE OCASION

EN LIBRERIA:

La Novela Semanal con colaboraciones de los mejores autores contemporáneos.

A $ 0.15

Gran saldo de revistas extranjeras, literarias y de modas, desde . . . . $ 0.50
LAPICES Kooh - I - Noor, marca "Alpha", c|u. . $ 0.15
PAPEL SECANTE en pliegos grandes, color rosado y blanco, cada pliego a $ 0.25
LIBRETAS para apuntes, de 20 hojas, a . . . . $ 0.20
BLOCKS Gath y Chaves, de 80 hojas, a . . . $ 1.50
SOBRES de color, el o|o $ 1.60
SOBRES inviolables Gath y Chaves, el o|o . . . . $ 2.50
BLOCKS Gath y Chaves, de 80 hojas, tamaño grande, a . . . . $ 1.95
CAJAS ESQUELAS, en papel fino, estilos de gran fantasía, c|u. . . . $ 4.95
TARJETAS de visita, de luto el o|o. . . . $ 1.95
el o|o . . . . $ 1.95
visita, de luto, el o|o . $ 1.95
SOBRES para tarjetas de visita, en blanco, el o|o $ 2.50
ARCHIVADORES de palanca, c|u. . . . $ 5.95
CARPETAS para escritorio, con bordes imitación cuero, c|u. . . . $ 4.90
CARPETAS para escritorio, con bordes imitación cuero, tamaño grande cada una . . . . $ 6.90

EN COMESTIBLES:

(SUBTERRANEO)

TE especial Gath y Chaves, lata de 460 gramos, a. . . . $ 5.60
TE especial Gath y Chaves, lata de 230 gramos, a. . . . $ 2.90
PETIT pois Sta. Inés, lata, a. . . . $ 0.55
POROTOS granados Sta. Inés, la lata. . . . $ 0.75
ACEITUNAS al natural, "Oso", lata, de 500 gramos, a. . . . $ 1.30
CHOCOLATE Menier, tableta de 1|4, a. . . . $ 0.95
SAL holandesa, finísima, frasco de 1,000 gramos, a. . . . $ 3.40
SAL fina de mesa, inglesa, lata de 800 gramos, a. . . . $ 1.95
JABON inglés "Quick Washer, caja de 3 barras de 2 panes, la caja . $. 3.95
DURAZNOS especiales Sta. Inés, la lata. . . . $ 1.00
DURAZNOS para banquete Santa Inés, lata de 1,000 gramos, a. . . $ 1.50
DAMASCOS Imperiales, Santa Inés, a. . . . $ 1.60
SARDINAS en aceite sin piel y sin espinas, a. . $ 3.25
SARDINAS en tomates americanas, lata de 500 gramos, a. . . . $ 2.75
MAQUEREAUX al Jerez, J. Caamaño y C.o, a. $ 3.90
CREMA de queso suizo, "Bouquet des Alpes", lata, $ 4.95; 1|2 lata. . $ 2.60
SALMON Crosse Blackwell, lata chata. . . . $ 3.95
COGNAC Comandon V. O., botella, a $ 21.00; 1|2 botella, a. . . . $ 11.00

EN BLANCO:

FUNDAS de lienzo, calidad superior, con vainilla, para cuna, c|u. . $ 1.95
FUNDAS de lienzo lavado, clase extra, con festón para cuna, c|u $ 2.90
SABANAS de crea especial, con vainilla, para cuna, c|u. . . . $ 7.50
FUNDAS de lienzo lavado, con vainilla, para 1 plaza, c|u. . . . $ 2.25
FUNDAS de lienzo extra, con vainilla, para 1 1|2 plazas, c|u. . . . $ 3.50
FUNDAS de madapolán, con entredoses y tira bordada, c|u. . . . $ 7.90
CUADRADOS de lienzo extra, con vainilla, c|u. $ 3.50
CUADRADOS de lienzo extra, con dibujos de vainilla, c|u. . . . $ 3.90
CUADRADOS de madapolán, con entredoses y tira bordada, c|u. . $ 9.50
JUEGOS para cama, en rica crea, con deshilados a mano, el juego, desde. . . . $ 75.00
JUEGOS para cama de crea medio hilo, con bordados a mano, el juego, a. . . . $ 160.00
CREA N.o 400, especialidad de la casa, ancho, 160 ctms., el metro. . $ 5.80
CREA N.o 600, especialidad de la casa, ancho, 225 ctms. el metro. . $ 6.90
CREA de calidad superior, N.o 300, ancho 225 ctms., el metro. . $ 6.90
PIQUE afranelado, clase muy fina, variedad de dibujos, el metro. . $ 4.95
LIENZO N.o 300, especial Gath y Chaves, lavado, la pieza, de 20 yardas, a. . . . $ 45.00
NANZU especial para ropa interior, ancho 91 cetms., la pieza de 10 metros, a. . . . $ 28.00
NANZU especial para ropa interior, ancho 106 ctms., la pieza de 10 metros, a. . . . $ 36.00
SERVILLETAS para té, en colores surtidos, la docena. . . . $ 9.80
GUANTES para fricción de géneros afelpados, c|u. . . . $ 0.95
ADEMAS, ofrecemos un saldo de fundas y cuadrados de hilo y medio hilo, con deshilados y bordados.

EN SANITARIOS:

LAVATORIOS murales de loza inglesa blanca de 70 x 48 ctms., con sus correspondientes llaves, para agua fría y caliente con desagüe de bronce niquelado, a. . . . $ 165.00
BAÑOS de acero, enlozados por dentro y fuera, 5-1|2 pies, con desagüe y rebalse, cada uno . . . . $ 350.00
EXCUSADOS completos, con taza de loza blanca, estanque reglamentario de 18 litros, bajada, tapa y demás complementos, cada uno . . . . $ 137.90
Los mismos excusados con taza amarilla, c|u. . . $ 133.90
CALENTADORES para baño "Humphrey", para gas, de gran presión, distribuidores de agua caliente para varios artefactos: baño, bidet, lavatorio, baño pies, etc., cada uno desde . . . $ 890.00
BIDETS de loza inglesa blanca con desagüe de bronce niquelado, c|u. . $ 182.50
BOTIQUINES laqueados, blancos, con varias divisiones internas, tamaño 60 x 48 ctms., c|u. . . $ 45.00
ACCESORIOS de bronce niquelado, especiales, de la Fábrica Art Brass, enumeramos solamente algunos:
TOALLERAS, a . . . . $ 7.80
JABONERAS, a . . . . $ 11.50
PORTA papel higiénico, a $ 12.00
REPISAS de cristal con soportes, a . . . . $ 38.00
ASIENTOS para baños, laqueados, a . . . . $ 24.50
TERMOMETROS especiales para baño, fabricación inglesa, a . . . . $ 3.50
PLAFONIERS de cristal con soporte de bronce, cada uno . . . . $ 61.50
CADENA gruesa bronceada especial para lámpara, el metro . . . . $ 3.50
LAMPARAS para velador y para escritorio de señoras, doradas, plateadas y otras de fantasía.
Hay, además: Botellas de filtro, planchas eléctricas, irrigadores, linoleum para cuarto de baño, ampolletas de filamento metálico, papel higiénico, etc., etc.

EN LENCERIA NIÑAS:

CAMISAS de día, en bramante, para años 1 a 7, desde . . . . $ 2.50
CAMISAS de día, en toile, para años 1 a 7, desde $ 5.90
CAMISAS de día, en nansú, bordadas a mano, para años 1 a 7, desde . $ 6.50
CAMISAS, de día, para jóvencitas, en nansú, bordadas, a . . . . $ 10.50
CAMISAS de día, para jóvencitas, de género Alicia, a . . . . $ 9.90
CALZONES en nansú para niñitas de 3 a 6 años a $ 4.90
CALZONES en toile, muy buena clase, con tira bordada, para niñitas, de 10 a 12 años, a $ 4.90; para años 4 a 6, a . . . $ 3.50
CALZONES, en nansú, con tira bordada, para jóvencitas, desde. . . $ 6.90
COMBINACION enagua en Alicia o nansú, toda lavada, para 4 años a 6, a $ 7.90
COMBINACION enagua, en la misma calidad de las anteriores, para jovencitas, a . . . . $ 14.50
CAMISONES de toile, gran surtido, festoneados, para años 4 a 8, desde . $ 6.50
CAMISONES de toile, gran surtido, festoneados, para años 8 a 12, desde . $ 11.90
CAMISONES en toile, con puntilla y festoneados, para jovencitas de 14 a 18 años, a . . . . $ 17.50
CAMISOLAS, gran surtido en nansú, con puntilla, para joventidas, desde $ 6.90
MAMELUCOS en toile lavada, paar oños 2 a 6 a $ 9.00; niñas de 4 a 8 años, desde . . . . $ 12.90
CORPIÑOS en toile, media manga, con bordados, para jovencitas, desde $ 6.50
DELANTALES en colores de fantasía, para años 3 a 4, a . . . . $ 9.80
DELANTALES en colores de fantasía, para años 8 a 12, a . . . . $ 12.90
CORSES en coutil lavable, rosa, celeste y blanco, para jovencitas, a . . . $ 11.90

GATH & CHAVES

Lista completa de los trabajos presentados al 2.o Concurso de Cuentos de "La Nación"

No aparecen en esta lista algunos cuentos remitidos, pero que no se conforman con las bases establecidas.

Baile Social, Guisepe.
Alameda de los Padres, Of d'Académie.
la Vida Vulgar, Officie d'Académie.
..., Artob.
Agitador, Lohengrin.
Bolsicón de la Tía, Boy.
lo de la Muerte, Toñito.
Poema de la Madre, Margot.
Mamá Herminia, Athos.
Nube que se hizo lodo, Athos.
Hacia la Llama, Flor de Sombra.
amigo de la Infancia, Lucía D'Aubray.
Drama a Bordo, Leopardi.
Despedida de soltero, Mario Lebond.
Cuento medioval, Sem.
Carabineros de L'Uropa, Mad ...cky.
niño diablo, Norteño.
aviador, Telémaco.
Nariz de Pimiento, Meccano.
Aventuras de un marino, Gustavo a Muzé.
Almas hermanas, Amaya.
Alrededor de la Parroquia, Un párroco.
historia de Paquita, Pueblo ...undo.
Fracaso, Angel Linno Tello.
Culebra, Caracol.
Remoneo, Florián Campos.
Ecalsmo, Gmo. Chantrero.
compañero de piez, Rugero Alpi.
Josefina, Luxor.
amigo, Pepito.
Suicida, Gariel Simun.
Campesinas. Recuerdos de una anciana, Una anciana.
Como la rosa del jardinero, Gabriel.
Página suelta, Durtal.
Rumores de Idilio, Dianora.
coche, Erasmo.
copihue rojo, Dan Roma.
Estaba escrito, Simbad.
Rulloncón, Saint Dié.
Un drama de balneario, Aquel.
Cuentos de una abuela, Una abuela.
Improvisación, Abuelita.
La venganza de un campesino, Juan William Fuentes.
Un sueño fantástico, El bachiller azul.
Recuerdo de San Antonio, Jacobo Amor.
Agua fuerte, Paco.
Pelluco, Dan Roma.
Brutalidad, Sefl Man.
Raza chilena, Psicólogo de Pueblos G.
El adulterino, Rolm.
El porvenir de Chile, etc., Leal.
La eterna leyenda, Ignotus.
Una historia vulgar, Hernán.
Vuelta al hogar, Perica.
Uno de tantos, Fernando.
El golpe, Juvic.
Juan Manuel, Humanité.

MAIZ EUREKA
para ensilaje.
Porotos Soya
que rinden 20% de aceite alimenticio.
Alfalfa de Provence
importada, vende Almacén de Semillas de
Adolfo Rillon
MORANDE 720
O-29

EL GRAN REMEDIO UNIVERSAL

Nitro Ozona Lowe-Weissflog, único comprobado por medio de radiografía que cura tuberculosis (tisis). Pruebas a la vista. Afamado desde 1887. Cura radicalmente hígado, riñones, del estómago, pulmonía, bronquitis, laringitis, asma, hipertrofia, diabetes, albuminuria, reumatismo, hidropesía, obesidad, raquitismo, epilepsia, apoplegía, anemia, catarro intestinal, disentería, apendicitis, peritonitis, almorranas, fístulas, furunculosis, quemaduras, picaduras venenosas, enfermedades piel, sangre, enfermedades secretas. Prodigioso en aneurisma, enfermedades del corazón, cerebro, vista, espina dorsal, etc. Viruela, peste negra hemorrágica, peste bubónica, tifus, pestes y fiebres en general, son vencidas a las pocas horas con repetidos lavados intestinales y tomas. Igual tratamiento para demás enfermedades. Catecismo Nitro-Ozona, consúltelo todo enfermo, sea cual fuere el mal encontrará el medio seguro de sanar radicalmente. Remítolo gratis quien lo pida.

Carrera 149 — Teléfono 1830 — Casilla 832.— Droguería Daube, — Boticas principales

LUIS LOWE

SU ESTOMAGO DEBE FUNCIONAR COMO UN RELOJ

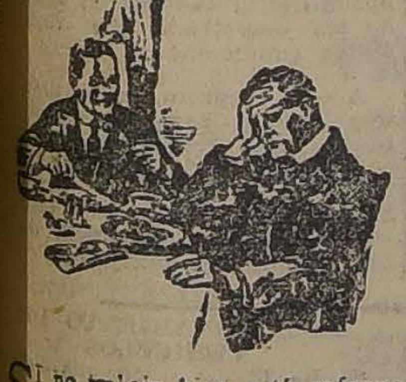

Si no trabaja bien, está enfermo, hay entorpecimiento en alguna de sus funciones.

Si las funciones del hígado se trastornan y las materias fecales no se expulsan debidamente, el organismo sufre con dolores de cabeza y estómago, falta de apetito, mal aliento, mal estar general, mareo, amarga sensación en el paladar, cólicos, aventaciones y otras manifestaciones que indican la autointoxicación por la presencia de materias pútridas en el organismo.

En este caso se impone la remoción de esas materias con la ayuda de un purgante más o menos enérgico y que al mismo tiempo, no tenga sabor desagradable ni consecuencias molestas, de modo que el paciente pueda tomarlo con gusto y confianza.

Las Píldoras Antibiliosas De Doan compuestas de ingredientes puramente vegetales y exentas de drogas peligrosas, constituyen ese purgante ideal.

Su efecto es seguro, regularizan el movimiento peristáltico de los intestinos, ejerce saludable acción sobre el hígado estimulando la secreción biliar, ablanda la masa fecal y no dejan tras sí hábito ni consecuencias desagradables.

Píldoras Antibiliosas De Doan.
De venta en todas las boticas.
FOSTER-McCLELLAN CO.
Buffalo, N. Y., E. U. A.

58 Soledad, Mirinov.
59 La recompensa, En fant Du l'amour.
60 En tierra extraña, Antoine.
61 Hacia arriba, El idiota.
62 En la casa de huérfanos, Love.
63 Ese mendigo, Vulgaris.
64 A precio de costo, Pie Roto.
65 Mutuo engaño, Próspero.
66 Violín, Daniel S. Miranda.
67 La Herencia, Nadir.
68 El Derecho al Amor, No name.
69 El chal, D. Raviel.
70 El pequeño infante, Mariano.
71 Polomilla, Westter.
72 El enemigo, Isolé.
73 Un día de caza, Gas.
74 Combolú, Pastoral.
75 El teósofo, Timbalero.
776 King, El gringo.
77 La fuerza, Sansón.
78 La verdadera senda, Hiram.
79 Raquel, Miguel Rey.
80 El fantasma del camino, Mina.
81 La mala suerte, Louisiana.
82 La confesión, Modesto Herrera.
83 El Guacho, Leugion.
84 Bajo la pantalla, Captain.
85 Calvario de una maestra, Guacolda Manquilef.
86 La amasandera, Guacolda Manquilef.
87 Sombras trágicas, Guacolda Manquilef.
88 Expiación, Destello.
89 El día festivo de Baltasara, Vitamarga.
90 Mi bandera, Patriota Lam.
91 Por los trigos, Luis Retamo.
92 El anarquista, Esteban Paragot.
93 Penas de amor, Lázaro V.
94 El agitador, Chingol-Alis.
95 Vencido!..., Masevi.
96 Amores secos, Clarinzal.
97 La tierra manda, Hirondelle.
98 El bazar de la dicha, (?).
99 El domador del circo cubano, Nortino.
100 Ño Peiro, el lionero, Ardelion.
101 Los desgraciados, Ricarte de Normandía.
102 El suicidio de Dios, True Story.
103 Santo remedio, Flor de Sambra.
104 La Tempestad, Juan Cristóbal.
105 El corsario, Juan Delmar.
106 Desengaño, César Heredia.
107 La Fábrica, Antares.
108 Ensueño Oriental, Nevermore.
109 El beso, Aldebarán.
110 Don Víctor, Cabildante.
111 La viuda de mi sargento Vilches, Valentín.
112 El pique trágico, Victoire.
113 La tragedia de la verdad, Wladimir.
114 La frontera, Trampolín.
115 Restitución, (?).
116 La leyenda del copihue blanco, Elbejar.
117 Viento negro, Victory.
118 El piuchén, Orompello.
119 El himno de los pobres, Nenita.
120 Los gitanos, Gebdac.
121 La rebelión, Mario Sic.
122 El pago de una deuda, Germán Riso Crespo.
123 Perucho, Pacífico.
124 Páginas de dol... y de miseria, Miserere.
125 Risa infernal, José de Chumale.
126 Can, el salvador, José Serradel.
127 Las hazañas de una muchacha, Eduardo Soto.
128 Juanuco, Chilos.
129 La ciudad encantada, Gilt A. Mos. Nos.
130 La patagua "embrujá", Zoraida.
131 Esbozo, Juan Jacobo Rousseau.
132 Un hombre extraño, Adsum.
133 Maldición plebeya, Raul Disraeli.
134 El tortillero, Juan Fierro.
135 Bofetadas por teléfono, Pan de huevo.
136 Después del incendio, Porteño.
137 Nostalgia, George de San Remo.
138 Un marino, Nautilus.
139 Amigas del infortunio, Marco Aurelio López.
140 El sabio, Chispa.
141 Morir para vivir, no resulta, Mediochafla.
142 Blanca, la jardinera, M. J. Contreras.
143 La carreta maldita, James Terral.
144 Consanguinidad, Agar.
145 Periquito, Incógnito.
146 La hija del marino, Alex Cárter.
147 La dicha es momentánea, Poule Blanc.
148 Una criminal inocente, Carlos de Alas.
149 La "Merche", Carlos de Alas.
150 ¿......?, Selva.
151 Un bautizo en 1886, Ramley.
152 El cuento sublime, Ley Rama.
153 Amor incógnito, Arlequín.
154 Los dos hermanitos, Alma Clara.
155 Los tres bohemios, Tulio Barak.
156 Juan "el oso", Rojillo.
157 El ladrón, Asheverus.
158 A través del tiempo, Childe Harold.
159 La miseria, (?).
160 La trilla, Concepción.
161 La epopeya de "Tremen", Mankeyn Mankiley.
162 Resultados de la huelga, Leopoldo Sereno.
163 Sublime sacrificio, Armando Duval.
164 El loco, Elasth.
165 El hombre que se enamoró de su firma, Gresham.
166 El Thirca, Juan Encynorume.
167 Y siguió la fiesta, Guille Costa.
168 La Ofrenda, Pax.
169 Pintura es arte, Luisoro.
170 Un Problema, Omega.
171 Un suicida, Otiolo.
172 Amor fatal, Rualand Jaret.
173 Rubí, Marazul.
174 Los Ojos Verdes, Verdalan.
175 Recuerdos, Momme.
176 Martita!..., Galopito.
177 El abandono, De Amicis.
178 El espíritu materializado que se quedó dormido, Luis Ayalex.
179 El tortillero, Barón.
180 Sin brújula, Sergio Iturbe.
181 Horas de dolor, Inés del Sol.
182 Alma de obrerita, Ulises Allamira.
183 El hada ilusión, Heine del Mapocho.
184 Un cuento para el Nene, Luis Mayo.
185 Las jóvenes escritoras, Georg.
186 La tristeza del anónimo, Hilario Ponce.
187 Llegó!..., Antares.
188 El caudillo de la montonera, El Capitán Montoya.
189 Mañanita campesina, Alexol.
190 Caso de conciencia, María del Carmen.
191 Hembras serranas, Jaime López.
192 Las dos hermanas, Nadry Riosoo.
193 El organillero, Tachi.
194 Los conventillos, Baltazar Cruz.
195 La inquietud del saber, Augusto Neva S.
196 Venganza, Crisálida.
197 La señorita pensionista, Aravec.
198 Un episodio de la vida de Irirarri, Sach O'Lair.
199 Historia vulgar, Teguaida.
200 La daga del guapo, Teobaldo.
201 La cárcel, Cyrano.
202 Uno de tantos, Rasputín.
203 El secreto del retrato, E. Dantés.
204 La historia de unas chancletas, Manggaroc.
205 Lo sublime en lo vulgar, España.
206 La revancha, Huamachuco.
207 El guatero, 2.o Esperanza.
208 El trabajo, Huenchur.
209 El rosal de las Monjas Claras, L. Madera.
210 El amigo de los pobres, Bonifacio Heine.
211 La voz de los muertos, Bonifacio Heine.
212 Un infinito dolor, Bonifacio Heine.
213 Romance pobre, Lewis.
214 ¿...?, Mill de Jhialmar.
215 Egoísmo, Diego de Noche.
216 Un sueño realizado, Tarimo.
217 El beso eterno, Yó.
218 El Camahueto, Juan Cangrejo.
219 Venganza de indio, Moró.
220 El Comandante Woodbride, Nautilus.
221 Los inmortales, Sargento Aldea.
222 El desenlace, Lienan.
223 Morfina, Glov. Pap.
224 Las prisioneras, El caballero Husmeador.
225 La carcajada del tabernero, Pegulaiero.
226 Doña Tomasa, Serafín Hostelero.

227 La apuesta fatal, Ganel de Damain.
228 Angustia, Vampiro.
229 El Caleuche, Tutti Contentti.
230 La doncella de Arauco, Nihil.
231 El propósito que siempre ríe, Boletero.
232 La parábola del hogar feliz, Paladín Trovador.
233 Lo que puede la canción, Wilfrido Sole.
234 Tú lo has querido, tuya es la culpa, Lux.
235 Alma chilena, Juan Rafael Allende.
236 Confidencias, Mario Arnaldi.
237 Achaque mal impuesto, Mañi.
238 Caída de Samyasa, Egaeus.
239 Compañía sentimental, Luis de Mousters.
240 Callejas, Raúl Beleño.
241 Desde la torre, Fray Ascencio.
242 Por las pecas pagas, Ludwig.
243 La calumnia, Gave Ross.
244 Por allá lejos, Callenito.
245 Pobre huacha, Don Quijote.
246 Tríptico, Nono.
247 Dos dolores, Catofito.
248 La heroína, Timonel.
249 El caso de Teresa, Bertyt.
250 Don Feliciano, C. I. G.
251 Arsenio, Cronos.
252 El eterno misterio, Aradhy.
253 Glaura, Giamina.
254 Lágrimas que conmueven, Flor Naciente.
255 Un calavera, Saturnino.
256 La mosca mágica, Lema.
257 El destino, Gim.
258 Una maldición del cielo, Adán Kadmon.
259 El hombre sin nombre y el amor filial, Galloto.
260 Un mártir de la difamación, Hijo del Infortunio.
361 Traición, Gaby Lord.
262 El primer premio, Cambridge.
263 Romance histórico, Flor de Lys.
264 El Hante, Danglar.
265 Fiesta de la Primavera, Jota Erre E.
266 La maestra, El Idiota.
267 Doliente inspiración, Mater Dolorosa.
268 Poloz, Nightingale.
260 Inostroza, Fabio.
270 La temida rival, Clemente.
271 El loco, Chanteclair.
272 Las talegas del coronel, Noé de Valle.
273 Una página inmortal, Justiciero.
274 Por qué te vas, Tregua.
275 El primer beso, Carlo Magno.
276 Los esposos Recabarren, L. R. S.
277 Los ciegos, Seleneus.
278 Nuestros mares, Proteo.
279 El Cristo de Lo Cañas, Alet.
280 La Polita, Nillei.
281 Sub-sole, Espartaco.
282 Hijos de tigre, Demenus.
283 Doña Mariana de Peñuelas, Marcial Martí.
284 El jutre, Provinciano.
285 Andalican, Millaiermo.
286 La loca, Toqui.
287 El Verano de Enrique, Nobody.
288 Oyéndote canta, Fantasía.
289 Sin reclamo, Pandu Achyuta.
290 Venganza, Gastón.
291 Infinita tristeza, Ruy Blas.
292 Tadeo Trujillo, Puntete.
293 La jugadora, Buril.
294 Una misión en el campo, Machalí.
295 El castigo, Agradecida.
296 La cita de los perfumes, Segundo.
297 El fantasma del Edén, Nue del Valle.
298 Pancho, el expósito, Necha.
299 De ultra tumba, Teófilo Gautier.
300 Episodio de la vida de un héroe, X. X.
301 Pascual y su obra, Pastor del Valle.
302 La tarde, Hur.
303 Destino, Eduardo del Mar.
304 Maldito trago, Hall.
305 Paráfrasis de Fresia y Caupolicán, Peca.
306 Fatalidad, Pipito Chinchín.
307 La señorita, Hugo Heller.
308 Las carreras hípicas, Policeman.
309 La manta de vicuña, Ralph.
310 El secreto de la flor, Anag Racos.
311 El ventanal, El Licenciado Gafás.
312 La felicidad, Leal.
313 Un gesto del guerrillero, El Licenciado Gafas.
314 La casa misteriosa, Racca.
315 La Piereceita, Dionysos.
316 La carroña, Guido, Reni.
317 La mística, Juan Paul.
318 La marca, ¿....?
319 Una noche de opio, Valentín Mercator.
320 Bronconeumonía, Yale.
321 El concierto del diablo, Lao.
322 Capeando el temporal, Lao.
323 Llamamiento divino, Mancho.
324 El beso del delirio, D. Raviel.
325 Cuento de una misteriosa tragedia monstruo, Carelmapu.
326 Te quiero mucho, Anselmo, Raúl de Montiary.
327 El tonny "Pepita", Zorobabel.
328 El triunfo, Gastón Reyes.
329 Silitrita, Master.
330 Mis aventuras con un pelado, El Minero.
331 Mascota, Maremagnum.
332 La vindicta, Juan Gaussin.
333 Mi taltita, Zeramir.
334 Una luna de miel original, Colibrí.
335 El pequeño lustra botas, José Serradell.
336 Un caso extraño de locura, J. I. G. Ante.
337 Rapto o naufragio, Lirey.
338 Realismo del amor, Recabent.
339 14.854, Heljo.
340 Solidaridad en la tiranía conyugal, Paladín.
341 La ciega, Krepia.
342 El Tesoro, Tralama.
343 Juanito, Chatterton.
344 Himay, Marcela Clark.
345 La promesa del peregrino, Caperucita.
346 No le conocistes, Flor.
347 Cuento verídico, Quileura.
348 Los hijos, Viajero.
349 Laicización espiritual, J. Agustín Ladrones.
50 Sylvia, Claudio de Remmer.
351 La mina de los candeleros, J. Delmar.
352 Martín, Pirron.
353 El ahijado, Timon.
354 Pedro Joaquín, T.
355 Pobres ricos, Gilberto de la Perilla.
356 El tribunal de los liles, Dalcahue.
357 Karma, Mohandas.
358 Los errantes, Picasso.
359 El agitador, Esopo Lokman.
360 Caridad de amigo, Elay.
361 El hijo, Protelia.
362 Clemencia, Candira.
363 Ilusión e Ideal, Carlos Valdivia Casto.
364 El Culpable, Olimpo.
365 Su supervivencia, Estela.
366 Los cebaos, Amador del Campo S.
367 El borracho, Palacete.
368 El yegüerizo, id.
369 El último araucano, id.

370 Dolores mudos, Masevi.
371 Por la Patria, Ismenia.
372 Velorio de un angelito, Dina Lys.
373 El caso del profesor Crookes, Yasa.
374 Roque, Huacho.
375 El pollo mojado, ¿Pasancore?
376 Memorias de un sauce, Covadonga.
377 Un corpus provinciano, Robert Cricher.
378 El cantarito roto, D'Arcy.
379 Juglares, Arkstée.
380 Ño Mañunguito, Chukichel.
381 La Codicia, Mephisto.
382 En tanto exista el hombre. . Fulano de Tal.
383 Hágase tu voluntad. . . Mario Arianezco.
384 La prédica milagrosa, Cara de Perro.
385 Rincón de Pueblo, Estambul.
386 La razón oculta, Eva.
387 La irremediable miseria, Laduvich Neff.
388 El secreto del mar, Marinita.
389 Los huelguistas, Max-Harry.
390 El sueño del veterano, Edo. Elque.
391 Antinomonía, Grec.
392 Víctimas de un prejuicio, Claudia Val.
393 El rancho, D'Artagnan.
394 Chile, Chacal.
395 Una lágrima, Barba-Azul.
396 El ideal, Nanico.
397 Noche Buena, Airam.
398 La voz de la sangre, Airam.
399 Historia de una Federada, Airam.
400 Dos días de equis, Julio Valentín.
401 En la confianza está el peligro, Ketona.
402 Sidi, Osiris.
403 El rosal de Barlen, Orison.
404 Una historia que parece cuento, Recuerdo.
405 La vida cruel, Criollo.
406 Renunciación, Canciller.
407 La vendedora de flores, Alberto Lucero.
408 Patagua Embruja, Zoraida.
409 En los espacios puros, Enrique II.
410 Ultra-modernista, Julio Farnesio.
411 Rosario, Rodrigo de Velarde.
412 Corazón de maestro, Carolus.
413 El empresario de funerales, C. R. Condell.
414 El Veterano, C. R. Condell.
415 Pelluco, Lepanto.
416 En casa del poeta Piña, Lucas Cepeda.
417 El Retrato, Trafalgar.
418 Descripción de una batalla, Hugo Larraín.
419 El aspado, Nazareno.
420 Los rateros, Jim Miserere.
421 El secreto, Leafar.
422 Un velorio, Catito.
423 La mona de palo, Glauco.
424 El triunfo de Roberto, Hipólito Cañete.
425 Vanidad, Dromedario.
426 La Lola, Linkopichon.
427 La piedra del río, Pequeñito.
428 La venganza, Pan.
429 El Verdulero, Fernando Salvatierra.
430 El alcohólico, Chilenita.
431 El primer perdón, Inés del Sol.
432 Juan el Tintorero, Orlando Verdugo R.
433 Pampanitos, Montaña.
434 Lo imposible, Krysidion.
435 Destino, Bonnafé.
436 La agitadora, Paquidermo.
437 La noche de San Juan, Tirteo.
438 El engañador engañado, Polla.
439 Un cuento triste. . . para mujeres alegres, Lucio Riquelme.
440 ¡Pobre hijo mío! Duque Vergorai.
441 La escala. . . Mireio.
442 Reivindicación, Julio Pedro.
443 Cosas del campo, Duque Vergal.
444 En el hogar deshecho, Peco.
445 El despertar de un Yanacona, E. G. R. C.
446 La luz en la montaña, Libeña.
447 La casa de las Gualas, Chullador.
448 Maternidad, Daniel Ysette.
449 El canuto, C...o.
450 Tá-Tá Exótica, Menphis.
451 Herencia fatal, Rosicler.
452 En la pampa, Marino.
453 Una historia que parece cuento, Morocha.
454 Antoñico, Príncipe de Pelal.
455 El Banquete, Caracol.
456 La sed, Taumaturgo.
457 Un sueño, Abece.
458 Egoísmo, Tchitcherin.
459 Don Pedro Juan, Yogi.
460 Las mujeres de Oreliel, Húinka.
461 Las voces de la estatua, Mangersin.
462 Lo maté, Viudez.
463 Un amor platónico, S. G.
464 En el nombre del padre y de la hija, Pelliri Mellado.
465 Un super-hombre, Doctor Asenjo.
466 Juan Antonio, Joaquín y Serafín Alvarez Quintero.
467 Aún así. . . Lombroso.
468 El peluquero de mi ínsula, El Gobernador.
469 Lo irrecusable, A. M. D. G.
470 La dolación, El Vagabundo.
471 Juan de Dios Neculman, Mapuche.
472 Las señoritas de Ulecias, Roncal.
473 Cuando vuelva de la guerra. . . Patmos.
474 Ño Canelo, Petronilo.
475 El pez encantado, O Jen.
476 La dicha esquiva, Rocafrida.
477 El organillero, Mauricio Bergeret.
478 El loco extraño, Javier Santillana.
479 La Desconocida, Culpeo.
480 ¡La eterna ley! Felicity.
481 Post Tenebras. . . Epimeteo.
482 El paso de las patagnas, Juan Sin Tierra.
482 Los niños terribles del año 79, Cipango.
484 Desengaño de amor, Luz Dhelmar.
485 El Chute Gil, Pomarien.
486 La voz de la conciencia, Gigante.
487 El ángel del hogar, Cuyuyita.
488 El jardín de Lice, Mag.
489 El pensador, Trovador.
490 Luis Morán, César Nahuelbita.
491 Tornasol, Juan Rebeldía.
492 Cuento de ánimas, Lord Carrington.
493 El aguacero, Leona.
494 Recuerdo de pasados tiempos, Donavalera.
495 El cajón, Gaudy.
496 Uno de esta peoca. . . Dura Lex.
497 El amor de ventura, Kerjentzef.
498 La flor que muere, Alur Amucpanos.
499 ¡Vencida!. . . Sylvano.
500 A Lastenia, Yerbas Desgel.
501 Amargor de venganza, Coquelicot.
502 ¡Pobre pituca! Lucy.

503 La salvación del vapor "Arturo", Justo Perpena.
504 El rayo de luna, E. Lein.
505 Beldrini, Brujo.
506 En el andén, Lord Carrington.
507 El Culpable, Urbano Cortés.
508 Tragedia íntima, Sempiterno.
509 Penando por soledad, Amedosam.
510 La Vehemente, Mare Nostrum.
511 El águila trágica!..., León.
512 Una carrera de león, León.
513 Recuerdos del abuelo, León.
514 El negro, Raúl Almuna.
516 Capachito, Peleque.
517 Una madre como hay muchas, etc., S. Pobre Pecador.
518 Medor, Aura.
519 Espanto, Cancerbero.
520 Cachimbilla, Tai Mani.
521 El carrete de hilo que baila, Caracol.
522 Amor..., Mariano Villanegra.
523 El Príncipe Ulan..., Sergio Claudio Iván.
524 Jugando a las bolitas, Aben Shariar.
525 Un pan, Fador.
526 Una trinidad en disputa, Isleño.
527 Diva, la inocente, Didier.
528 Cuadro Plástico, Merry.
529 El elixir, René de Viana.
530 ¡Pobre Maruja!, Luz Dhelmar.
531 Resurrección, Andrés Nazara.
532 La casa del infinito, C. Romanelli.
533 ¿Qué haría San Francisco de Asís, etc.?, Merry Felow.
534 Tertulias de vacaciones, Jolly Fellow.
535 Todo se olvida, Angel Icaez.
536 Brutalidad, Apa.
537 El suplementero, Arbol sin hojas.
538 Dinero, Platero.
539 Lo Fatal, Méndele Moijer.
540 En la Alameda de los Pajaritos, A. Sorvery.
541 Romance, Alter Ego.
542 Amor y abnegación, Marcela de Bravays.
543 El matón, señor Pardal.
544 El perfume de Lina, Lucio Varagui.
545 Un ignorado, Calleuque.
546 Cosas de la época, Antonio Vesper.
547 La pastorcita, Antonio Vesper.
548 Los amigos..., Apache.
549 Peripecias de la vida de un pobrete, Punch.
550 Un loco, Mare Nostrum.
551 Reciprocidad espiritual, Antonio Vesper.
552 El orgullo abatido por el talento, Putaendo Julio.
553 La campana parroquial, El once de Febrero.
554 La virgen de la piedra, Stella.
555 Perdón..., Misticet.
556 Hija!, George Sand.
557 Habla una cobradora, El once de Febrero.
558 El alfiler, Otito.
559 Piedras del camino, Rodrigo.
560 Cuando florezcan los lirios, Berne.
561 La venganza de la muerte, Henry Fantome.
562 Deseo frustrado, Bebé.
563 Romance de ensueño, Brademin.
564 Martha, Little Boy.
565 El Guacho, Lautaro Guerrero.
566 Amor y fé, Gregorio de Tours.
567 Diario de un artista, Floro de Rémora.
568 La Bruja Etérea!, Francisco Bilbao.
569 Los nervios de un patriarca, Evebe.
570 Pedazo cruel de vida, Confio.
571 Amor atmosférico, Grenfois D'Arfan.
572 La hija del pescador, Flor Silvestre.
573 El duende, La casa gris.
574 El cojo, Jules D'Aylerua.
575 La Princesa Julia, Charito.
576 De regreso a la aldea, Aldeano.
577 La portada, Alcione.
578 Romance, Chelo.
579 Fatalidad, R. Cowes.
580 Los tres amigos, Ramonín.
581 Maternidad, Emmulú.
582 El honor de una mujer, En un lugar de la Mancha.
583 El dolor de la vida, Parsifal.
584 Al calor de las copas, Osurvi.
585 Los milagros de un hereje, Greerenle.
586 Mala boda, Kodak.
587 El marino, Peregrina.
588 Inés, Fabiola.
589 Alma gitana, Ainalem.
590 ¿Por qué?, Luis Guevara.
591 Viejos patas de macho, Joselín Zerimar.
592 José Antonio, Rolan Dueso.
593 Atahualpa, Sforza.
594 Gozo y llanto, Campechano.
595 El misterio de un bosque, Amaya.
596 La vuelta del soldado, Josafat Rimeño Moleur.
597 Fantasía, Roland Nightingele.
598 Las malas compañías, Blanca Mesina.
599 Sacrificio, Mamer Alex.
600 Yo soy anarquista, Africa Soto B.
601 Los culpables, Justo Pax.
602 El conventillo, El zapatero Tomás.
603 Cuna Roja, Charito.
604 La crecida, Amal.
605 El pajarito colorado, Raúl.
606 El embustero, Linkopichon.
607 El subterráneo, Lázaro.
608 ¿Caridad?..., Eva Golien.
609 Un héroe olvidado, Tulio Rivera B.
610 El secreto, Ben Kell.
611 Durante una recepción en la ciudad, etc., Gitana.
612 El trapecio de la ruina, L. Fan T.
613 Despertando, Joselín Zerimar.
614 La venganza de una esposa, Alen.
615 El alpargata, Oleguea Jotikas.
616 Pellines sobre el río, Manzanita.
617 La tía Charo, Copihue.
618 Gusano, (sin pseudónimo).
619 Alma noble, Sergio Roberts.
620 La tía Leonor, Julio David.
621 Esmeralda, Guido de Waldemar.
622 Borrascas, Viola.
623 El amor del alma (en versos), Caupolicán.
624 El santo de la Carmelita, C. Romaneli.
625 Destino de humildes, Azor.
626 Un cuento raro que no tiene, etc., Chiloé.
627 Beso perdido, Omar Roca de la Selva.
628 ¡Pobre ciega!..., Julio Rambach.
629 La N.o 7, Cadialva.
630 Miseria, Asaro.
631 Sangre campesina, Epicúreo.
632 Un peso fuerte aventurado, Abubelia.
633 La leyenda de las manos blancas, Myjetta.
634 Por qué lloró Iván, aquella noche!..., Tito Lenoir.

¡THE MONARCH?

THE MONARCH es el Rey de los Cigarrillos Habanos

$ 1.20

635 La amiga, Annanké.
636 La leyenda del amor, Vonslomar.
637 El derecho de matar, Roberto del Monte.
638 Los niños, Cachupín.
639 La herencia, Tolomeo.
640 Conversión, Ping Pong.
641 La vida es así..., Garrón.
642 Juan Sánchez el Clueco, Isabel.
643 La tragi-comedia de Juana, Pedro Isaac.
644 Convencimiento..., Wladimiro Kovoaloff.
645 El motero, Racso.
646 La venta del infierno, El soñador.
647 El último cucurucho, Santa Colonia.
648 El angelito, Solterón.
649 Lili y Pepito los hijos, etc., Rebeca Fernández.
650 ¡Perdónelo señor!, Confesor.
651 La mujer modelo, Brand.
652 Carnaval, Roberto Antoc.
653 El parricida, Sanjai.
654 Juana Rosa, Alfredo de Monserrat.
655 ¿Cuento?..., H. H. H.
656 El mingaco de una trilla, Lautarino.
657 El jinete, Cuyanito.
658 Un 18 de Setiembre, Marinerita.
659 Peripecias, Punch.
660 El cínico, Igor.
661 Las sardinas eléctricas, Manchego.
662 El payaso de la oreja cortada, Pierre Benoir.
663 Fatalidad, Cisne.
664 Juan Antonio, Ilo.
665 Pancho..., Falucho.
666 Un pecado capital, Juana María.
667 Raza, Chelina.
668 Corazón de arrabal, Sor Zuis.
669 El romance de un soldado, Figarito.
670 Ese..., Persa.
671 Los limpia botas, Francisco Mayía.
672 Contrastes de la vida, Polaco.
673 Lejos de la ciudad, Jorge de Elba.
674 La vida perra, Gatito.
675 El huaso Gutiérrez, Huillín.
676 Venganza doble, Guille.
677 Escena campestre, Fare.
678 Lucho el mudo, Eugenio Moreno.
679 Vida Anónima, Tale bearer.
680 Pepito, Nanda Kumar.
681 El heredero, Horacio.
682 Recuerdos, Fabiola.
683 José Manuel, Parma Tedor.
684 Vive la France, Manche.
685 El rata, Albrvs.
686 Presentimiento, Jorge de Mirella.
687 La felicidad, Esparta.
688 La tragedia del mar, Ikarus.
689 Recuerdo, Neven Nesrogus.
690 Miseria, Auristelo Alma.
691 La leyenda de la vida, Violeta.
692 El caco, Terugo.
693 María Mercedes, Simón Moya.
694 Los tres bohemios, Enriargo.
695 Seres sin padre, Obrero.
696 Orgullo, Cyrano de Bergerac.
697 Sangre araucana, Araucana.
698 Mi compañero de pieza, Rugere A. Alpi.
699 La vendimia, Campesino.
700 Un anónimo, Raúl Fernández B.
701 ¡Pobre hija!, Ninfa.
702 Los cuervos, Delfro.
703 Un drama anónimo, Lionel Miller.
704 La perla criolla, Galvarino.
705 La perla negra, Poquita cosa.
706 Estela, Humble.
707 El rincón del diablo, Rari.
708 Penando por soledad!, Amedosam.
709 El descubrimiento del Viejo Mundo, Marcos Espinosa.
710 La mano del destino, Súbito.
711 Dramático, Nacencia.
712 A una ruptura, Aerolito.
713 El recuerdo, Madamoiselle.
714 El feo, Lindor.
715 La cuenta de la 13, Juan Simplata.
716 El caso Henry, Ibiurba Olan.
717 El regreso, Eco.
718 El ateneo del pueblo, Conde Anchemg Lan.
719 La carrera, Coquín.
720 Infidelidad, Leafar.
721 Mi padre!, Tabaré.
722 Dulce patria..., Juan Rebelde.
723 La castigada, Desolación.
724 Suénate, hijo mío!, Pistelli.
725 Aves sin nido, C. Ele.
726 Gabriel, Hermana San Sulpicio.
727 Los humildes, Teorema.
728 La raza, Cahuín.
729 La hermana infiel, Emma.
730 Los inquilinos, Tartana.
731 La solterona, Perón.
732 De la vida, Mariano Culliand.
733 Empezó a amar..., M. Arke I.
734 El desdichado, Aked Ali.
735 Al vuelo de mi veloz, Asor Hungué.
736 La venganza del malvado, Itata.
737 Verdades amargas, Azuleja.
738 El Ave María de Gounod, Liliane d'Is.
739 Los hijos de la calle, Nadie.
740 El nido de las ilusiones, Llohren.
741 El tranco, Ronco del Valle.
742 Solo!..., J. Arelle.
743 Desenlace, Casa Nila.
744 Ecos de un paseo a los huerfanitos, Clut.
745 Nadie, Abt.
746 Al regreso..., G. Portales.
747 Mi regeneración..., Autómata.
748 ¿Qué estará muerto?..., Sourire.
749 Sor María, Esculapio Galeno.
750 El espíritu, Hed.
751 Arrepentimiento, Sabino.
752 La historia que no terminó..., Víctor Gall.
753 Juan Ramón, Coronel House.
754 De la vida, Alfa.
755 La topeadura, Quilicura.
756 Rafael, Malena.
757 Genaro, Ramón Luis.
758 Tres cartas, Alvia Lux.
759 Pereda, D'Artagnan.
760 Hoja de Otoño, Urania.
761 El inocente, Imposible.
762 El artista de Torreón, Francis Odi.
763 Las dos cartas, Juan Tristeza.
764 De pago, Abel de Mármol.
765 Sin amor, Omar Roca de la Sel.
766 Añoranza, Aspinel.
767 Las viejas sienten..., César.
768 La senda de la duda, Iven.
769 El inadaptado, Caupolicán de la F.
770 Primavera, Ana.
771 ¿Por qué?..., Atxilon.
772 La línea del mal, Almaviva.
773 El Guapi de la perra, Provinciano.
774 Piedras falsas, Renée.
775 Luz entre sombras, Voluntas.
776 Justicia del campo, Ortach.
777 Siempre Cupido!..., Thalie.
778 La huelga, Ling-Bu.
779 El tío Bautista, Carret-Onero.
780 El 20 en la Pampilla, William Jowen O'Hill.
781 El ciego del portal, Minerva.
782 La siesta de Puck, Perdita.
783 Añoranza, Espinel.
784 Visión de grandeza, Yo.
785 La muerte de Pascual, Fox.
786 El sueño de un celoso, Bolicha.
787 Un angelito más!, Juan Callepo.
788 Resignación, Nicodemus.
789 Reparación, Julio César.
790 El vividor, Cádiz.
791 Página negra, Edmundo Cristián K.
792 La miseria, la esperanza y el olvido, Teobaldo.
793 Miserias..., Riss.
794 Glena, Girasol.
795 En el sanatorio, Verveine.
796 La Menche, Jirasol.
797 Drama en el Mar Mediterráneo, Pescador.
798 Justicia tardía, Pastor Infantil.
799 Miseria, Nolochamp.
800 Atroña moral, Príncipe Muchkine.
801 El último, Coronel Bueras.
802 La sillita, Leda.
803 La excelsa, Roberto Autoc.
804 Fiel como perro, Tometeo Latin.
805 Lucha heroica, Tristán.
806 El premio, Orate.
807 El toqui, Mare Nostrum.
808 La gratitud de un bandido, Tucinoka.
809 La cárcel, Cyrano.
810 El medallón ensangrentado, Zires.
811 El cazador, Acaña Solcar.
812 El peregrino, Eugenio Aubert.
813 ¿Dónde estás?, Georges Britón.
814 Quencho, Espiga.
815 El cuento inconcluso, Krisnamurti.
816 El organillo, Luis Arnaldo.
817 El nieto, Náufrago.
818 La flor del amyral, Poliche.
819 Las que aman..., Argel Antinea.
820 Escenas de un rodeo, Lautaro Michimalonco.
821 Don Mañi, Chinguín.
822 La niña del tranvía, Almanzor.

823 ¡Pobre Juan!, Celeste Imperio.
824 Un noble desconocido, Nihuinca.
825 La abeja de oro y el lagarto, Vielé Roux.
826 La ciega iluminada, Benedicta Rose.
827 Fe y Esperanza, José de Santa María.
828 Eliana, Fleur d'Amour.
829 Amor de estudiante, Arlen Noel.
830 La oración, N.o 6.
831 La calchona, Aliro del Aura.
832 Las dos épocas, Némesis.
833 Benjamín, Juneno.
834 El cortero, Verité.
835 El seco, Cow-Boy.
836 Pedro Colas, Lealmico.
837 Amores campesinos, Javier Violante.
838 Mea culpa, Ingeberg.
839 Sueño y despertar y flores, Eki-Rondador.
840 ¿Tragedia?..., Juvenia del Abis.
841 Voz de encanto, Pacífico Andes.
842 Cuento del tío, Crepino.
843 Llanca, Lapagería.
844 Eliana, Bartolomé Robert.
845 Chavelita, Cecilio Dlío.
846 La razón de ser, Adelfa.
847 Héroes anónimos, Namir.
848 De vuelta al terruño, Quintín Nieve.
849 El desechado, Juan Fariña.
850 El héroe anónimo, Norte.
851 Héroes... ayer y hoy, Julio Bellomar.
852 El ídolo, Flavia de Moreski.
853 El hombre que no tenía corazón, Mahori.
854 El tercer sexo, Raco.
855 Ño Baucha, Sobriac Airrevehce.
856 En la luna, Capullo.
857 El gato y la polilla, Elandia.
858 Bajo la nieve sin hogar, Arlilda Legapaci.
859 El Príncipe Santiago, Sara Torres.
860 Las rosas de mi abuela, Recuerdo.
861 Bajo el cielo sobre el mar, Lix.
862 La ruca del desengaño, Luciana Saint Simón.
863 La promesa que hace el alma, etc., César del Solar.
864 Los parecidos, Toto.
865 Lilia, Shade of Yesterday.
866 Los ciegos, Jorge.
867 Lux, Estrabón.
868 El rodeo, Capachito.
869 La crucifixión, Saudades.
870 En Bethania, Flavio Josefo.
871 La 999.999..., Torcaza.
872 El ruiseñor y el cuervo, Egosum.
873 La vida social, Sureño.
874 Recuerdos de la guerra, Desolación.
875 Nobleza e infortunio, Trovador.
876 Los Galeotos, Emmanuel.
877 Mi tema, Flori Legio.
378 El amigo Sucher, Stu y Vessants.
879 Lull, Goutt D'eau.
880 El risco Puyú, Diana.
881 La cindad de los Césares, Peregrino de Luz.

JUGO DE UVA MARAMBIO
Pedidos: Teléfono 2321

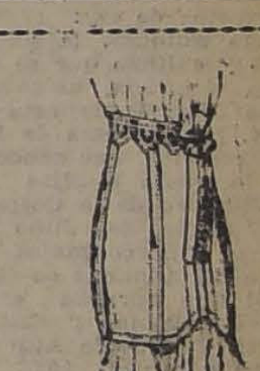

Un corsé de linda forma, muy durable y no caro se halla en el gran surtido de "La Flor del Día".

SAN ANTONIO 98,
ESQUINA MONEDA

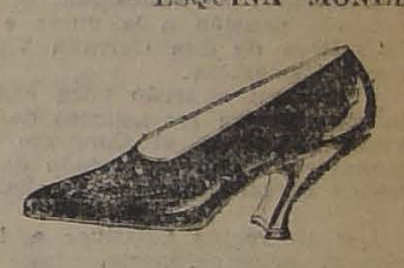

GRAN RECLAME
CALZADO
muy fino, elegante, con precios de gran réclame, se exhiben en las vitrinas de "LA FLOR DEL DIA".
C 28

LA PLAYA
La casa más surtida en pescados y mariscos
HOY llegaron LANGOSTAS CAMARONES DE RIO
Locos, jaivas y erizos. Quesos: Roquefort, Holandés y Suizo.
Restaurant a la carta.
MONJITAS 826. Teléfono 1250.

Ya son muchas las personas
que usan y recomiendan el "The Vergel"; después de haber comprobado su maravillosa eficacia. Las personas que sufren de los riñones y la vejiga están expuestas a sufrir dolor de cintura, espalda o caderas, hidropesía, reumatismo, o ciática, incontinencia de la orina, dolor o ardor en el caño al pasar las aguas, asiento o sedimento en las orinas, unas veces blanco como almidón y otras amarillo como ladrillo molido, imposibilidad de agacharse y recoger algo del suelo, empañamiento de la vista, orines turbios y de mal olor, debilidad sexual, el orinar a retazos o de gota en gota, el tener que levantarse en la noche a hacer aguas, frialdad de piés y manos, hinchazón de piés y pantorrillas, cansancio y flojedad al levantarse por las mañanas, pérdida de la memoria, etc., etc., deben tomar sin pérdida de tiempo el "The Vergel" de los laboratorios del "The Vergel" de París, que se vende en todas las buenas Boticas y Droguerías del país.

PARA TEÑIR EL CABELLO Y BARBA USE UD.
TINTURA ARAUCANA
NEGRO, CASTAÑO, OSCURO, CLARO Y RUBIO
FRASCO: $ 3.80
Pídase en Boticas.

LAS ECONOMIAS EN LOS GASTOS PUBLICOS

LOS DISTINTOS MINISTERIOS TIENEN YA COMPROMETIDAS LAS PARTIDAS DE GASTOS VARIABLES, NO HABIENDO RESPONDIDO AL PLAN DE ECONOMIAS QUE SE ACORDO EN UN CONSEJO DE GABINETE

El Ministro de Hacienda, señor Edwards Matte, pide al de Justicia e Instrucción que para despachar los decretos de pago de arrendamientos y alimentación sean desglosados otros gastos susceptibles de economías

A fin de que el déficit fiscal fuera lo menor posible al término del año financiero de 1923, el Ministro de Hacienda se dirigió a todos los departamentos de Estado recomendándoles que en el momento de girar con cargo a las partidas de gastos variables del presupuesto en vigencia, no se contrajeran compromisos y se hiciera uso de la autorización solamente en aquellos casos de imprescindible necesidad.

En una de esta peticiones, se recordaba a los distintos Ministros que en un Consejo de Gabinete celebrado para acordar las economías en los gastos públicos, se había llegado a la conclusión de que cada Ministro llevaría en una fecha determinada a un Consejo de Gabinete, el que sería citado por el del Interior, un detalle de los gastos que la inversión fuera de urgente e imprescindible necesidad, con el objeto de que en esa reunión quedaran perfectamente establecidos los ítems de las partidas de gastos variables sobre los cuales podría girarse.

Días antes de despacharse por el Congreso Nacional el presupuesto, el Ministerio de Hacienda reiteró estas indicaciones a los distintos departamentos.

Cada Ministerio, en uso de la atribución que le da la ley de presupuestos, ha girado ya casi el total de las partidas de variables, pero dada la situación del erario, estos decretos no han sido refrendados en el Ministerio de Hacienda:

LO QUE NOS HA DICHO EL MINISTRO SR. GUILLERMO EDWARDS MATTE

En la tarde de ayer tuvimos oportunidad de conversar sobre esta materia con el Ministro de Hacienda, señor Edwards Matte, quien nos manifestó que, dentro del plan de economías que se ha trazado, con el fin de evitar que el défit fiscal vaya en aumento, hasta hoy no ha refrendado decretos con cargo a partidas de variables, sino aquellos que signifiquen pago de sueldos.

—Con justa razón, nos dijo, se me ha reclamado por gente que, posiblemente vive de esas entradas, de que no se despachen o refrenden los decretos que mandan pagar arriendos de locales para escuelas u otros servicios.

Los pagos de arrendamiento de locales, han venido hasta hoy en un mismo decreto con aquellos que destinan fondos para reparaciones, construcciones, etc.

Dentro de mi firme propósito de hacer una política franca de economía y a fin de evitar perjuicios a personas cuyos pagos no admiten economías como son los de arrendamiento, alimentación de reos, alimentación de alumnos de establecimientos de enseñanza, etc., me he dirigido al Ministro de Justicia e Instrucción Pública pidiéndole que para que se puedan despachar estos decretos, ordene rehacerlos en lo que se refiere a esta clase de gastos impostergables para despacharlos a la brevedad posible.

Con relación a los demás decretos de pago, serán sometidos al estudio del Ministro de Hacienda para encuadrarlos dentro de los recursos de que se disponen.

EL CONSEJO DE ESTADO

EN LA SESION DE AYER PRESTO SU ACUERDO PARA QUE SE SOMETA A LA CONSIDERACION DEL CONGRESO NACIONAL EL PROYECTO DE REORGANIZACION DE LOS SERVICIOS DE ADUANA

Ayer celebró sesión el Consejo de Estado presidido por el Presidente de la República y con asistencia de los Consejeros señores Balmaceda, Brieba, Bulnes, Campino, Guarello, Porto Seguro, Ramírez, Rioseco y Saavedra.

Leída y aprobada el acta de la sesión anterior, el Consejo prestó su acuerdo para que se sometan a la deliberación del Congreso Nacional en el actual período de sesiones extraordinarias, los siguientes proyectos de ley:

El que autoriza la adquisición del sitio y edificio que se denomina Casa Colorada, ubicado en la calle de Merced de esta ciudad, N.o 864, por la suma de 1 millón 450,000 pesos; el que concede pensión a la viuda e hijas solteras del ex-Ministro de la Corte Suprema de Justicia, don Julio Zenteno Barros; el que reorganiza los servicios de las aduanas de la República; el que aprueba el presupuesto de entradas y gastos del ferrocarril de Puente Alto al Volcán, calculado para 1923; el que prorroga hasta el 31 de Diciembre de 1927 las disposiciones de las leyes 3,413 y 3,655; el que autoriza la inversión de 1 millón 974,592 pesos 72 centavos en la prosecución de las obras de varios edificios destinados a establecimientos de educación; el que concede pensión a la viuda e hija soltera de don Germán Valenzuela Basterrica.

Prestó su acuerdo para que se incluyan entre los asuntos de que puede ocuparse el Congreso Nacional en el actual período de sesiones extraordinarias los siguientes:

Los proyectos relativos a loterías y, principalmente, los que penden sobre publicaciones en los diarios, relativas a ellas; el proyecto de veto a la ley sobre reorganización de servicios públicos; el proyecto relativo al alza de las tarifas de los tranvías eléctricos de Santiago; el proyecto sobre una modificación de la planta de taquígrafos del Senado; el proyecto sobre autorización de la Municipalidad de Concepción para contratar un empréstito para diversas obras de interés local; el proyecto que reorganiza los servicios de alcantarillado y agua potable; el proyecto sobre reforma de la Caja de Crédito Popular; el que eleva en un 55 por ciento el impuesto al Matadero de Santiago, con el objeto de terminar las obras de este servicio público; el proyecto relativo a procurar recursos a las Juntas de Beneficencia; el proyecto sobre reforma del artículo 65 del Código Sanitario; el que autoriza la venta de terrenos salitrales; el que autoriza la acuñación de 10 millones de pesos en moneda de plata; el que restablece la Tesorería Fiscal de Chile en Londres; el proyecto que reorganiza la industria salitrera; el proyecto sobre Caja Agraria y contribución al lujo; el que modifica la ley de cheques y cuentas bancarias, favoreciendo en una de sus disposiciones a las Juntas de Beneficencia; el relativo a la creación de almacenes generales de depósitos; el proyecto que aprueba el contrato sobre permuta de terrenos del Fisco y de don Santiago Reyes; el proyecto sobre prenda agraria; el proyecto en virtud del cual se cede en uso al Cuerpo de Bomberos de Rancagua unos terrenos de la propiedad de la Escuela Profesional de Niñas de la referida ciudad; el que autoriza la inversión de 7,130 pesos en la cancelación de los gastos de funerales y entierro de los restos del ex-Presidente de la República, vicealmirante don Jorge Montt; el proyecto que autoriza la emisión de bonos hasta por 3 millones 500,000 pesos moneda corriente para atender a la construcción de una población obrera dentro del recinto del Apostadero Naval de Talcahuano.

En seguida formó la siguiente terna para proveer el cargo de juez suplente de Tacna: Caro, don Lamberto; Gándara, don Daniel; y Leiva, don Nicanor.

Prestó su acuerdo para que se aprueben los estatutos y se conceda personalidad jurídica a las instituciones denominadas Club Bulnes, Sociedad de Socorros Mutuos de Señoras Leonor Mascayano, de Villa Novoa, de Coronel; Sociedad Patronato de la Mujer de Santiago; Comunidad Centro Población Ñuñoa; Cub Social Liberal Democrático de Vicuña.

Prestó su acuerdo para que se aprueben las reformas que ha acordado introducir en sus estatutos la Sociedad de Empleados de Talca.

Acordó, también, dejar sin efecto el acuerdo tomado en la sesión anterior, por el cual se cancelaba la personalidad jurídica a la Sociedad Unión Teatral de Socorros Mutuos de Santiago.

LAS ALMORRANAS SE CURAN EN 6 A 14 DIAS

Se garantiza que el UNGUENTO PAZO curará las almorranas, simples, sangrantes con picazón o externas, en 6 a 14 días o se devolverá el dinero. Hecho por la PARIS MEDICINE CO. St. Louis, E. U.

ASOCIACION DEL TRABAJO

El próximo Sábado se celebrará la reunión del Consejo General de esta Sociedad

El Sábado de la presente semana se reunirá en el salón principal de la Asociación del Trabajo el Consejo General de la institución, formado por las personas más influyentes y caracterizadas del alto comercio, instituciones financieras, industriales, etc.

Según se nos ha informado, esta sesión se celebra una vez al año y en ella los consejeros resuelven los asuntos de más trascendencia en la marcha de la institución. En la sesión del Sábado deberá elegirse Junta Ejecutiva en reemplazo de la actual y tomar conocimiento de la Memoria del año que terminó en el mes próximo pasado.

La Memoria es un interesante documento que presenta la Junta Ejecutiva y en la cual se hace una reseña detallada de las actividades de la Asociación y se analizan, para los fines de la acción que deberá desarrollar en el futuro, la situación social del país.

Se dan a conocer, además, todos los proyectos que se han iniciado últimamente, como los servicios médicos, etc., su extensión a provincias; en seguida se informa al Consejo General de la manera cómo la Dirección emprenderá su obra de acercamiento efectivo entre los capitalistas y asalariados.

En el curso de la reunión se procederá, también, a la calificación de la elección de los nuevos consejeros que han sido nombrados recientemente, y según se nos informó, la Junta Ejecutiva, compuesta de los señores don Ricardo Lyon, Alberto Correa, Carlos del Campo, Emilio Orrego Pardo, Alberto Valdivieso M., Alfredo Houston, José Plá Costa y Alberto Bourgoing, será reelegida para continuar al frente de la dirección superior de la Asociación.

Los caballeros nombrados han trabajado en todo momento por colocar a la Sociedad en el floreciente estado de progreso en que se encuentra, con raro entusiasmo y espíritu de sacrificio. Por este motivo, según se nos dijo, existe el propósito de pedirles que acepten otra vez los cargos de honor y responsabilidad que tan acertadamente han desempeñado hasta ahora.

Consejo de Escuelas Profesionales

Mañana se reune el Consejo de Escuelas Profesionales.

En esta reunión se dará término al estudio del proyecto de reglamento orgánica que viene estudiando dicha corporación para someterlo a la aprobación del Gobierno.

Somatose

Brillantemente calificada desde hace muchos años por sus excelentes efectos en

Anemia, Clorosis, Debilidad general

Convalecencias, Puerperio,

Niños enfermizos é inapetentes,

A la venta: Polvo, Líquida de sabor seco, Líquida dulce.

ECOS DE LAS FIESTAS DE LA PRIMAVERA

RESULTADOS DE LOS CONCURSOS DE LA FEDERACION NACIONAL DE ESTUDIANTES

Hoy se repetirá en el Pabellón Delicias, la función del Circo Universitario

Publicamos a continuación la lista de los favorecidos en los diferentes concursos abiertos por la Federación Nacional de Estudiantes, con motivo de las Fiestas de la Primavera.

CARROS ALEGORICOS

1er. premio, $ 1,000, Carros de los loros o discusión secreta del Protocolo.

2.o, $ 900, declarado desierto. Los $ 900 serán entregados al Hospital Policial, por la acción de la policía durante las últimas fiestas.

3.o, $ 750, carro del señor Gallinato.

4.o, $ 500, La solución salomónica, del Instituto Inglés.

5.o $ 350, Aeroplano de la Casa Glucksmann.

6.o, $ 200, Coupé de novios.

7.o, $ 100, Internos de la Casa de Orates.

CARRUAJES ADORNADOS DE LA FARANDULA

1.o, $ 500, El Cisne.

2.o, $ 350, se dividió en dos: uno al carro "Los Sapos" y el otro al coche N.o 103, "El Infierno".

3.o, $ 200, Carro el bando de Piedad, kiosco.

4.o, $ 150, Canastillo amarillo, teniente Sr. Pedregal.

5.o, $ 100, Auto Blanco y Negro, Sr. Huidobro.

MURGAS

1.o, $ 350, Conjunto, del señor Carlos Alarcón.

2.o, $ 200, Conjunto de Negros.

3.o, $ 150, The W. C., Murga.

4.o, $ 100, The K. K., Murga.

COMPARSAS CORALES

1.o, $ 200, Grupo Coral Primavera.

2.o, $ 150, Grupo Los Picantes.

No se presentaron otras.

DISFRACES

Caracterización de personajes conocidos: $ 100, a la imitación de don Arturo Alessandri.

Tipos populares: $ 150 El Botellero, (Sr. S. W.).

2.o, $ 100, El Suplementero, (Sr. H. R.).

3.o, $ 70, El Tortillero, (Sr. Carlos González).

Tipos originales: 1.o, $ 150, Avión humano.

2.o, $ 100, Futurista.

3.o, $ 70, La guagua.

Infantiles.—1.o, Niñita Berta Puga, (Muñeco grande).

2.o Niñitos Gómez Toro (huasos) un tren.

3.o, Niñito René Ramart, (gatito), suscrición Peneca.

4.o, Niñita Silvia Ferrada, gitanilla (Muñeca).

Los premios se pagan por el señor Armando Maza en el Club de la Federación Nacional, Bandera 542, de 6 a 8 P. M., debiendo acreditarse la identidad de la persona favorecida, los nombres de las cuales se hallan inscritos en la Federación.

REPETICION DEL CIRCO

A pedido de numerosas personas, muchas de las cuales no pudieron entrar a la función del Circo Universitario a pesar de haber adquirido sus localidades, debido a la gran afluencia de espectadores, se ha acordado repetir la función del Circo Universitario, organizado por la Federación Nacional de Estudiantes para hoy, en el mismo local, Alameda entre Teatinos y Morandé.

La función de hoy alcanzará, sin duda, el mismo extraordinario éxito de la función del Miércoles 18. A fin de dar mayor variedad al programa se intercalarán varios números de la Velada Bufa, que darán gran originalidad a la función.

Veremos, pues, nuevamente las inimitables salidas cómicas de Malbrán, que tanto éxito ha tenido en su caracterización de Von Pilsener; a Pepe Martínez, el aplaudido bufo estudiantil; a Lorito, Chuflay, y todos los demás tonnis del elenco, que están dispuestos a trabajar con el mismo brillo y entusiasmo del Miércoles 18.

El zapateo americano, a cargo de cuatro negros excéntricos, los números de acrobacia, ciclismo diabólico, patinaje maestro, caballo amaestrado, bailes por una chica bailarina, etc., obtendrán los mismos entusiastas aplausos que la noche del estreno.

Las localidades se han fijado a los módicos precios de: palcos, $ 25; plateas, $ 2; primeras filas numeradas, $ 5; plateas de atrás, $ 4; galerías, $ 1, y se hallan a la venta en Bandera 542.

REPETICION DEL BAILE EN EL CLUB HIPICO

Dado el éxito extraordinario del baile del Sábado pasado, se ha resuelto repetir este hermoso torneo de alegría, participando la mayor parte del porcentaje de las entradas a diversas instituciones de beneficencia, que indicaremos en nuestra edición de mañana.

EL 1.er PREMIO DE LA FARANDULA

Hemos recibido la siguiente carta:

"Señor Redactor de "La Nación".—Con motivo del premio que la Federación Nacional de Estudiantes le adjudicó a la Jaula de Loros, le ruego publicar en su apreciable diario los agradecimientos al jurado de los únicos organizadores, los señores Alfredo Cruz Pedregal, Enrique Valenzuela L. y Fernando de la Cerda Zegers.

Le agradeceremos expresar nuestros agradecimientos a los siguientes señores que cooperaron a nuestra idea, los señores Cía. Eléctrica A. E. G., Corbeaux y Cía., Labertoniere y Cía. y al señor Arturo Morán.

Corrigiendo una mala información de la prensa, el iniciador de la idea y constructor de la Jaula fué el señor "Loro de la argolla" don Alfredo Cruz Pedregal.

Somos de usted muy atentos y seguros servidores.—Los Loros".

CONTRA DISPEPSIA ácida y nerviosa, INDIGESTION, ERUCTOS ACIDOS, MAREOS Y FLATULENCIA TOME CONTROLINA

Monumento al General Baquedano

Con fecha 26 de Julio próximo pasado el Gobierno, según decreto supremo N. C. 1,394, nombró una Comisión compuesta de los señores General Brieba, Almirante Zegers, Coronel Toledo, Comandante Ewing, Coronel Salcedo, Coronel García, Mayor Pérez y a don Otto Meyerholz, para que lleven a cabo el homenaje y creación de un monumento al ilustre General Baquedano, que perpetúe la gratitud del pueblo chileno hacia tan preclaro servidor.

Al efecto, reunida la Comisión, se acordó comenzar por confeccionar estampillas de diversos precios para ser colocadas en el público a fin de allegar los fondos necesarios para la erección del monumento, el que será confeccionado por artista nacional y hecho en el país.

La Sociedad Imprenta Universo, graciosamente ha donado las estampillas para proceder a la colocación de ellas en el público, anticipándose así y asociándose a tan justificado homenaje.

Con el Ministro de Industria

En la tarde de ayer conferenciaron con el Ministro de Industria, el Embajador de los Estados Unidos, señor Williams Miller Collier, el conde de la Taille, representante de los Altos Hornos de Corral y el director del Ferrocarril Salitrero, señor Macdonnald.

¿PODRAN REFLOTARSE ALGUN LOS BUQUES SEPULTADOS E FONDO DEL MAR?

SE EFECTUO EN EL INSTITUTO DE EDUC CA EL ENSAYO DE UN INVENTO DEL SE ROBERTO SOTO

Ultimamente hemos tenido ocasión de presenciar en el Instituto de Educación Física los experimentos hechos por el inventor chileno señor Roberto Soto González, de un aparato destinado a sacar a flote los buques sepultados en el fondo del mar.

Los experimentos del señor Soto, tuvieron, a juicio de la concurrencia al acto, un éxito completo.

En efecto, se pudo ver al pequeño aparato bajar poco a poco hasta el fondo del baño de natación del Instituto, y levantar sin ningún tropiezo y sin ayuda extraña de ninguna clase, un peso de 30 kilos, hasta la superficie, en un tiempo verdaderamente insignificante. Podemos agregar como dato curioso, que todo el aparato pesa solamente la cantidad de tres kilos.

Momentos después de verificado el experimento, nos acercamos al inventor y le pedimos una pequeña entrevista:

—Soy un hombre,— nos dice,— que hace 23 años vengo batallando por probar a mis conciuda- danos que aquí e capaces también brimientos, tanto tes que en el extr cómo después de he llegado a resu queño aparato grandes ilusiones Por lo demás, — pocos o más bien, puedo adelantarles vento mismo. Como den comprender fác siento muchos dese mi secreto; pero cre de haber visto funcio to, ustedes estarán co su utilidad.

—¿Y en qué forma plotar su invento?

Creo que se podrí sociedad que, girando capitales, pueda cons tos de un tamaño capaces de sacar del mar restos náufragos men enorme como "El "El Titanic", etc.

EL INVENTOR Y SU INVENTO

MUNICIPALIDA

LOS CARRETONES DE LA CARNE

La Oficina del Tráfico ha dado cuenta de los siguientes resultados obtenidos en una inspección al Matadero Público:

De las 275 carretelas que diariamente acuden al establecimiento en busca de carne, sólo el 25% cumple con los reglamentos vigentes. El otro 75 o|o restante, hace su comercio en forma absolutamente anti-higiénica, pues las carretelas no disponen de hules ni cotonas, las carnes se arrojan en el fondo del vehículo y los conductores van descalzos.

Se ha dado de plazo hasta el 1.o de Noviembre próximo a los dueños de estas carretelas para que cumplan con los re Después de este permitirá la entrada de las carretelas que malas condiciones.

A este respecto, se imprimir la parte te de los reglamentos con el objeto de repartir los conductores de la de la carne, para que puedan alegar ignorancia disposiciones municipales.

El barrido de las aceras

Reglamentos municipales vigentes disponen que el barrido de las aceras se haga antes de las 7.30 A. M., y otros prohiben en absoluto que se arrojen a la vía pública las basuras que se barren desde el interior de las tiendas y casas particulares, y que se sacudan alfombras, pisos, etc. en las calles.

En vista de que son muchas las personas que infringen estos reglamentos, la Prefectura de la Policía de Aseo ha impartido órdenes terminantes al personal de su dependencia a fin de que se denuncie a los infractores, con el objeto de que el Juzgado de Policía Local les aplique la multa correspondiente.

DONACION ECHAURREN

Ayer se comenzó a distribuir las papeletas para optar a los beneficios de esta donación, papeletas que se recibirán hasta el 5 de Noviembre próximo.

En el día de ayer, se repartieron 29 papeletas para hombres y 25 para mujeres.

ESTACIONAMIENTO VEHICULOS

Se ha fijado el vo para el estacionamiento vehículos en los siguientes de la capital: Plaza Italia y sus Diez de Julio, Mackenna, Estación sus alrededores y Pla sil.

La Oficina del Tráfico próximamente la nitiva de los vehículos ción Central y sus la Alameda de las Delicias. De estos Oficina del Tráfico planos, de los cuales en la Oficina y el fectura de la Policía da vez que los se establecen de común entre ambas reparticiones cipales.

Se ha mandado especiales llamativos dos en los postes de la lía y sus alrededores ordenar el tránsito

Gran Rebaja de Prec

BARRACA BIO-BIO

ESPERANZA ESQUINA ERASMO ESCALA

Especialidad en machiembrados de raulí y laurel para

TELEFONO 115, ESTACION

25 de Oct. hasta el 3 de Nov.

OPORTUNIDAD

Unicamente por 10 días de importante rebaja.
Todo en confección de 1.a, y corte garantido.

PANTALON fantasía, todo lana	$	55.00
PANTALON fantasía, inglés fino	$	70.00
AMBOS SPORT, casimir todo lana, extenso surtido	$	135.00
TRAJE de calle (vestón), pura lana	$	145.00
TRAJE de calle (vestón), casimir inglés	$	155.00
TRAJE de calle (vestón), tela inglesa fina, forros alpaca	$	180.00
TRAJE de smoking forrado en seda	$	295.00
TRAJE de jacquet forrado en seda	$	290.00
TRAJE de frac forrado en seda	$	345.00

CASA INGLESA

ALAMEDA 2594, ESQUINA MOLINA

El más grande surtido en plaza

CRUZ ROJA DE PARRAL

Un interesante discurso del señor Marcial Martínez de Ferrari

Con motivo del expresivo homenaje que se hizo hace poco a la Cruz Roja de Parral y al que asistieron numerosas delegaciones, el señor don Marcial Martínez de Ferrari, vicepresidente del Comité Central de la Cruz Roja de Chile, pronunció el siguiente discurso:

Señora Presidenta, señoras, señores:

Conocemos, todos en Santiago, los servicios cada vez más multiplicados y eficientes que este pueblo animado de recto espíritu de solidaridad humana, ha instituído para el mejoramiento de su bienestar y de la salud pública.

Conocemos los sacrificios que vosotras, señoras, y vosotros, señor Santelices y señores socios, habéis consagrado sin desmayo a la atención prolija de esos servicios.

La naturaleza tan pródiga y armosa de esta región de nuestro Chile, ha resonado fielmente en el alma de sus habitantes.

Es para nosotros una satisfacción muy grande traer a vuestro seno el aplauso y el aliento fervoroso de la Cruz Roja Chilena. ¿Qué recompensa más preciada para nuestra tarea organizadora que sentir aquí vibrar los ecos unísonos de nuestras aspiraciones?

Desde la creación del Comité Central que representamos, hemos puesto en la rápida difusión de los principios y servicios institucionales, por todos los ámbitos del territorio patrio. De diversas partes nos han respondido generosas iniciativas. Parral se destacó en primera línea, y, con su ejemplar esfuerzo del Diciembre último, supo colocarse a la cabeza.

Ha merecido, en estricta justicia, la distinción prometida.

Nada puede complacerme más que ponerla en manos de vuestra distinguida presidenta.

El espíritu de los Moynier, Dufour, Dunant, Appia y Maunoir, insignes fundadores ginebrinos de la Cruz Roja humanitaria, en 1863, no puede estar lejos del ambiente que aquí respiramos.

No dejaré de invocar ese recuerdo imperecedero.

La ruta de su obra admirable ha sido consolidada en medio siglo de existencia, de una manera definitiva.

La última contienda semi universal la elevó a su cumbre más gloriosa, cumbre sublime de abnegaciones innúmeras, y le infundió vida renovada y nueva fe. El enorme despliegue de las actividades de la Cruz Roja, llena hoy el mundo de beneficios y de bendiciones.

En medio de las ruinas y de los quebrantos, la Cruz Roja Internacional ha afirmado su voluntad de proseguir su misión reparadora.

Pretende esparcir por doquiera el espíritu de verdadera piedad, de tolerancia, de cooperación, de respeto a las creencias ajenas, de benevolencia recíproca, espíritu sin el cual no podría subsistir.

Se advierte hoy, en el mundo, un inmenso impulso hacia la paz y el progreso político, social, moral y científico, y este impulso señala a la Cruz Roja el camino que debe recorrer hasta el fin.

En nombre de la fraternidad humana, la Cruz Roja ha enriquecido su lema "Inter armas caritas" con otro lema henchido también de altruista fe, "Caridad y paz entre los hombres".

Sepamos adaptar la pureza de estos ideales a las crecientes necesidades espirituales y materiales de nuestros conciudadanos. Y con el escudo de tan fuerte armadura, sabremos salvar a nuestro querido Chile de los peligros de contaminación, desorden y debilitamiento que amenaza su libre desarrollo.

Probemos, con actos fecundos, que la Cruz Roja Chilena es capaz de coordinar, en un todo unido e indivisible, su doble misión organizadora y de ejecución práctica de todos sus principios cardinales.

Estrechemos más y más, los lazos que vinculan a la Cruz Roja de Parral con nuestro Comité Central. Vuestros propósitos hallarán eco y correspondencia entre nosotros.

Muy placentera es para nosotros la compañía de las representantes de la Cruz Roja de las Mujeres de Chile instituída en Santiago; ellas me piden que os signifique también su adhesión al justo regocijo del pueblo de Parral, en estas solemnidades, y la simpatía y aplauso con que la Asociación que representan nos ve entregar en vuestras manos, señora Presidenta, la placa de oro que, en señal de estimación y de estímulo, ha discernido a vuestra Cruz Roja el organismo directivo de la Cruz Roja Chilena.

Gracias, señoras y señores, por el hospitalario y cordial recibimiento que nos hacéis.

Gracias también y muy debidas, a los representantes de la autoridad y del Congreso, cuya presencia realza el acto.

EL DIRECTOR DE OBRAS PUBLICAS

Ayer se dirige a Concepción para inspeccionar diversas obras fiscales

Por el expreso de ayer se ha dirigido a Concepción el Director de Obras Públicas, señor Guillermo Illanes.

El señor Illanes va a esa ciudad a inspeccionar las obras de agua potable y alcantarillado, regresando mañana a la capital.

Crónica Policial

LA SECCION DE SEGURIDAD DESCUBRE EN UNA CLINICA DE LA CALLE DE SAN DIEGO LA EJECUCION DE TRATAMIENTOS PROHIBIDOS POR LA LEY

De orden del juez que conoce de estos sucesos, se envían a la Casa Correccional, estrictamente incomunicadas, tres detenidas

Se descubre un robo en un almacén de la calle San Diego y se aprehende a sus autores

El proceso de "El Boca de Señorita" pasa a conocimiento del Fiscal

La Corte de Apelaciones ordena telegráficamente al juez de San Felipe la libertad de un reo

Continúan en la Cárcel, incomunicados, los autores del crimen de la Avenida Brasil

Obtiene su libertad Ema Rosa Concha Castillo, que aparecía mezclada en la tragedia de la calle Molina

Robos. — Estafas. — Accidentes. — Hurtos. — Atropellamientos

El accidente desgraciado en la calle Cumming

Como hemos informado en nuestra edición de ayer, el desgraciado accidente de la calle Cumming, costó la vida al muchacho de 17 años de edad, Marianco Orozc Luco, por un disparo casual de escopeta.

Ayer fué llamado a prestar declaración por el juez sumariante, señor Aguirre, el compañero del infortunado Orozco, Marcial 2.o Forlevier, a quien después de oirlo largamente, decretó que todavía permaneciera detenido.

Se ordena telegráficamente la libertad de un reo

La Corte de Apelaciones dispuso que se oficiara telegráficamente al Juzgado de San Felipe a fin de que se pusiera en libertad inmediata al reo Carlos Zuluoaga Ahumada, a quien se procesaba por lesiones y robos.

Este reo debía haber obtenido su libertad días antes pero la omisión de su nombre en la resolución judicial que así lo disponía, retardó su salida hasta la orden telegráfica dada por la Corte.

El crimen de la calle Brasil

POR ORDEN DEL JUEZ SUMARIANTE, SEÑOR AGUIRRE, FUERON TRASLADADOS A LA CARCEL, INCOMUNICADOS, RAMON MOYA Y OSVALDO INOSTROZA

Hemos informado en nuestra edición del Martes, sobre el hecho ocurrido en la calle Brasil N.o 79, donde después de una disputa entre Eleodoro Soto Pino, Ramón Moya León y Osvaldo Inostroza, el segundo de los nombrados dió muerte a puñaladas a Eleodoro Soto.

Ayer, el juez sumariante, después de prestarles declaración a Ramón Moya y a Osvaldo Inostroza, decretó fueran trasladados a la Cárcel en estricta incomunicación.

Dos años, 2 meses y 100 azotes

El Tercer Juzgado del Crimen condenó ayer a Juan Salcedo Montero a 2 años, 2 meses y 100 azotes por hurto a Julia Ibáñez.

El reo apeló de la sentencia.

La tragedia de la calle Molina

El juez del crimen, señor Aguirre, ha continuado trabajando en este sumario que, como saben nuestros lectores, costó la vida al joven Rafael Bobadilla.

Después de interrogar detenidamente a Emma Rosa Concha Castillo que presenció la tragedia, ordenó su libertad incondicional.

En cuanto a María Isabel permanece en el Hospital de El Salvador.

El juez, señor Aguirre, no ha tomado determinación alguna respecto de esta joven, en vista de que fué una víctima del drama de que hemos dado cuenta repetidas veces.

De orden del juez sumariante se practicó la autopsia del cadáver del suicida, informe que será elevado al juzgado en estos días.

El proceso por fraude en los fletes ferroviarios

Ayer fué llamada a declarar al Tribunal la persona que se presentó voluntariamente al Ministro señor Dueñas y sobre la que recaen algunos cargos en este ruidoso proceso.

Prestó una declaración detenida y en seguida fué remitida a la Cárcel.

LOS CRIMENES QUE PERMANECEN OCULTOS

Una afortunada investigación de la Sección de Seguridad descubre en una clínica la ejecución de tratamientos prohibidos

El juez señor Villagra inicia el sumario y ordena la incomunicación de tres detenidas

A última hora se decretan nuevas detenciones

Desde hace algún tiempo las autoridades tenían noticias de que en algunos puntos de la ciudad se venían efectuando continuamente hechos dilucuosos que permanecían en el más absoluto misterio.

La realización de estos hechos que a pesar de conocerse su existencia, es muy difícil su comprobación, ha mantenido preocupada vivamente la atención de las autoridades, en estos últimos tiempos.

EL DETECTIVE SEÑOR MOLINA EN ACCION

Así las cosas, el detective Sr. Oscar Molina, después de algunas investigaciones, denunció a numerosas clínicas de Santiago, atendidas y servidas por matronas, como focos donde se realizaban hechos penados por la ley.

Efectivamente, según el señor Molina, en esas clínicas se estarían cometiendo, con toda asiduidad cier tas operaciones que la justicia sanciona.

UNA ORDEN DEL JUEZ SEÑOR VILLAGRA

En vista de la gravedad del denuncio, el Juez del Crimen, señor Villagra, dió una orden de investigación amplia para que la Sección de Seguridad tratara por todos los medios de descubrir los crímenes que se denunciaban.

El señor Molina, acompañado de otro detective, el señor Guillermo Sandoval, y dirigidos por el jefe de la 1.a Inspectoría, señor Ismael Moreno, empezaron el trabajo con todas las reservas del caso.

El señor Moreno había sido designado ministro de fe por el Juzgado respectivo para que certificara los hechos.

EN BUSCA DE UN CASO

Provistos de esa orden, se iniciaron activamente las investigaciones. Había necesidad de sorprender infraganti a una de las enfermas en el momento mismo en que se practicaba la operación o usara los medios para realizarlo.

Como se ve, la tarea era absolutamente difícil; pero como estos casos se realizan continuamente, y para nadie es un misterio, los detectives no desesperaron.

EN UNA CLINICA DE LA CALLE DE SAN DIEGO

Después de unos pocos días de acecho, los detectives dirigieron sus investigaciones a una sola clínica, a pesar de que en la totalidad de ellas se realizan hechos semejantes, según el denuncio del agente que pudo comprobarlos.

Y esa clínica que les iba a proporcionar los medios para comprobar el delito, era la que existe en la calle San Diego y que dirige la matrona doña Ema Amo de Torres.

Según los detectives, en esa clínica, como en muchas otras, estos casos son comunes.

Y cuando en esa clínica nadie lo esperaba, los detectives hicieron irrupción en su interior en los precisos instantes en que una paciente se retiraba del local.

Esa paciente había sido observada durante varios días y había sido vigilada en los momentos en que adquiría en una botica cercana, los elementos necesarios para la operación. Después de permanecer cerca de una hora en el interior de la clínica, fué detenida por los detectives frente a la puerta del establecimiento.

A LA ASISTENCIA PUBLICA

Los activos detectives ante el descubrimiento, pues habían sorprendido el delito infraganti, llamaron a la Asistencia Pública y condujeron allá a la enferma.

En este establecimiento se comprobó la realización del delito.

Con esta confirmación de sus sospechas, los señores Moreno, Molina y Sandoval continuaron adelante sus pesquisas con toda actividad.

SE ALLANA LA CLINICA

Sin pérdida de tiempo, fué allanada la clínica de la señora Amó de Torres.

Esta se encontraba enferma en cama, y protestó enérgicamente de que los detectives se inmiscuyeran en sus asuntos.

Amenazó, rogó, pero todo fué inútil. Los detectives se impusieron de lo que pasaba en el interior de su establecimiento, e interrogaron al personal de empleadas allí presente.

SE DETIENE A UNA MATRONA

La enferma confesó que la matrona que la había asistido era doña Luz Ormazábal Santana.

Interrogada esta profesional, no negó su participación y expuso que lo había hecho cumpliendo órdenes terminantes de la directora del establecimiento, señora Ema Amó de Torres.

En vista de esta confesión, los detectives la remitieron a la Sección de Seguridad.

OTRA DETENCION

Acompañaba a la enferma que fué a someterse a ese tratamiento otra joven que, según parecía a primera vista, no tiene mayor responsabilidad que la de ser amiga de la paciente.

Sin embargo, los detectives también la detuvieron para que informe al juez del crimen, señor Villagra, de lo que sabe.

Y como la anterior, fué conducida a la Sección de Seguridad.

LO QUE DICE LA ENFERMA

Después del diagnóstico de la Asistencia Pública, la enferma fué detenida.

Contestando a las preguntas que le hicieran, manifestó que había acudido a la clínica en busca de remedios a su dolencia, y que allí se había indicado ese tratamiento, pero que ella ignoraba en absoluto lo que podía suceder y mucho menos la responsabilidad que pudiera afectarle.

En la clínica se le habría manifestado además que no tuviera cuidado y creyendo en lo que se le afirmaba, se entregó al tratamiento.

A DISPOSICION DE LA JUSTICIA

Ayer tarde fueron puestas a disposición de la justicia, la matrona Luz Ormazábal Santana, la enferma y la joven que la acompañaba.

El juez señor Villagra interrogó detenidamente durante largo rato a cada una, las que manifestaron la intervención que les cupo en este engorroso asunto.

Asimismo fueron interrogados los detectives que tomaron parte en la investigación.

SE INICIA EL SUMARIO

Con las declaraciones prestadas por las personas anteriormente citadas y el parte que la Sección de Seguridad pasó al respecto se inició el sumario de rigor.

En el parte se detallan completamente los hechos a fin de que el juez señor Villagra tenga una base efectiva para la sustanciación de este proceso, que promete meter ruido.

TODAS A LA CARCEL DE MUJERES

Una vez que fueron interrogadas por el juez señor Villagra, las detenidas siguieron a la Sección de Seguridad, estrictamente incomunicadas.

De este establecimiento fueron trasladadas a la Casa Correccional, en el mismo carácter.

El juez señor Villgra, en vista de los antecedentes ya reunidos, decretó la detención de otras dos personas que aparecen comprometidas en estos hechos.

Para devolver al cabello

o bigote canosos, el color natural de la juventud y su brillantez natural debe emplear la

Tintura INSTANTANEA

FRANÇOIS

la única que da este resultado sin que se note la aplicación.

Cada caja lleva la instrucción y modo de empleo.

Se vende en todas las Farmacias, en los colores negros, castaño oscuro, castaño y castaño claro.

Vendo máquina Aplanchadora

Y LIMPIADORA, MARCA HOFF-MAU

Mesón sastre de corte, dos espejos grandes biselados, escritorio ministro con sillón giratorio, mampara con dos puertas de vidrios, cocina gas con planchas, ganchos de ropa, maniquíes, etc.

BANDERA 766

JOVEN DESAPARECIDO. — Ha desaparecido el joven Tomás Dooly, que vivía en la calle Monjitas N.o 425, de nacionalidad inglesa y de 22 años de adad.

Este joven observaba muy buenas costumbres, por lo que se hace más extraño su desaparecimiento.

PENDENCIA.—Por trabar pendencia en la vía pública, fueron aprehendidos Juan Ramos, Manuel Fuentes López y Manuel Fuentes González.

AGREDIDO CON CUCHILLO.—Luis Romero, fué puesto a disposición del Juzgado por haber agredido con cuchillo a Ramón Rojas, infiriéndole lesiones graves en el cuerpo.

UNA MENOR ULTRAJADA.—La 5.a Comisaría ha detenido a Manuel Labbé por violación de la menor de 11 años de edad llamada Lucrecia Vergara.

DESORDENADOS.— Por promover desorden en el negocio de Domingo Durdes, fueron aprehendidos Samuel Neira y José Ortega. Ambos individuos pertenecían a la Fábrica de Cartuchos, a donde fueron enviados momentos más tarde de ser detenidos.

UN PAR DE SOSPECHOSOS.—La 8.a Comisaría ha detenido a los individuos Francisco Bustamante y Desiderio Pollamares, por creérseles los autores de las lesiones graves inferidas a Francisco Vergara.

POR ABRIR UNA CASILLA DE CORREO.—Ha quedado detenido por la justicia Ernesto Gómez, a quien se le sorprendió abriendo una casilla del correo perteneciente a don Eleazar Bruna. La casilla tenía el N.o 3420.

UN MENOR AMARRADO Y GOLPEADO.—Ayer se presentó a la 9.a Comisaría el menor de 9 años de edad llamado Miguel Zacur, quien expuso que había sido amarrado, golpeado y despojado de sus zapatos por un desconocido mientras paseaba por el Cerro Blanco.

UNA ESCOPETA.—Luis de Castro ha dado cuenta a la 3.a Comisaría que tenía empeñada en la Santa Lucía una escopeta y cuando fué a retirarla ayer, se encontró con que la había sacado otro individuo, el cual llevó un contraboleto para poder afectuar dicho retiro.

ROBO DE ESPECIES.—Don Ernesto Navarro se ha presentado a la 2.a Comisaría a exponer que de su casa le habían robado especies por valor de $ 1,700.

ABONDONO DE HOGAR.—Luisa Torres C. ha dado cuenta que su hermana menor, de 14 años de edad, llamada Eva, había abandonado el hoogar.

Se hacen las investigaciones necesarias para dar con el paradero de Eva.

CON CUCHILLO.—Luis Gamboa ha sido herido a cuchillo por un desconocido.

Por orden de la 7.a Comisaría fué trasladado en estado grave a la Asistencia Pública.

ASALTO.— A la Asistencia Pública fueron enviados por orden de la 6.a Comisaría Andrés Ulloa y Antonio Ulloa, quienes fueron heridos gravemente a cuchillo en un asalto efectuado por unos desconocidos.

SORPRENDIDOS EN UN ROBO.—Ismael Reyes y Virgilio Carrasco fueron sorprendidos en los precisos momentos en que robaban un servicio de plaqué de la casa de don Jorge Montes.

Dichos individuos fueron aprehendidos por un guardián de la 13.a Comisaría.

La mejor prueba de la eficacia de las **Tabletas „Bayer" de Helmitol** es la predilección con que las prescriben contra las enfermedades de las vías urinarias los médicos del mundo entero.

DE ORDEN DEL JUEZ EL PROCESO DE "EL BOCA DE SEÑORITA" PASA AL FISCAL

EN VISTA DE QUE LOS REOS SE ENCUENTRAN AUSENTES, SERAN LLAMADOS POR EDICTOS

Ha vuelto a ponerse de actualidad el ruidoso proceso entablado contra Salvador Zamorano, alias "El Boca de Señorita". Este proceso que hace tiempo llamó tanto atención pública, por disposición de la Corte de Apelaciones continuará adelante.

Lo más curioso es que después de quince meses de dictada dicha disposición sólo anteayer se haya tenido conocimiento de ella en el juzgado sumariante; mientras tanto no se sabe donde se encuentra Zamorano ni su banda.

Hace poco tiempo "La Nación" informó que este peligroso delincuente se hallaba en Río de Janeiro, haciendo una vida tranquila en compañía de su cómplice Ana Guerra, en donde "El Boca de Señorita" se dedicaba a hacer el papel de médico homeópata.

En el Juzgado del Crimen se nos informó que para poder seguir este proceso era necesario llamar por edictos a los reos, los cuales se encuentran en libertad bajo fianza; pues, muchos de ellos han desaparecido ignorándose su paradero.

De orden del juez señor Villagra a quien corresponde este sumario, los antecedentes han pasado a conocimiento del Promotor Fiscal.

SE DESCUBRE UN ROBO EN UN ALMACEN DE LA CALLE SAN DIEGO

La Sección de Investigaciones ha logrado descubrir un robo de cierta entidad que estaban efectuando algunos empleados de la Policía de Aseo en connivencia con un empleado de la casa comercial Hassen Hermanos, ubicada en la calle de San Diego.

Desde hace algún tiempo los citados comerciantes estaban notando la desaparición de varias latas de aceite, cuyo valor alcanzaba a una cantidad apreciable.

Denunciado el hecho a la Sección de Seguridad, esta repartición ordenó al agente don Carlos Ramírez, que iniciara las investigaciones del caso.

Este detective pudo comprobar después de varias diligencias que el robo lo efectuaban varios empleados de Aseo, como lo dijimos más arriba, en compañía de un empleado de la casa afectada.

Para verificar el robo, estos individuos entraban al interior de la casa comercial con el fin de recoger las basuras y conjuntamente con ellas retiraban las latas de aceite de acuerdo con el cómplice.

El mismo agente, siguiendo las pesquizas descubrió que en un almacén de la calle Lord Cochrane, los ladrones habían vendido varias latas del artículo robado.

Aprehendidos los hechores confesaron su delito y hoy serán puestos a disposición del juez del crimen de turno.

EL TIEMPO

EN 25 DE OCTUBRE DE 1922

Barómetro, a las 12 M., 716

Barómetro:

A las 6 A. M., 717.0%.
A las 12 M., 716.
A las 6 P. M., 715.

Termómetro:

Máxima, 20.9.
Mínima, 10.1.

Viento:

Kilómetros recorridos en 24 horas, 124.5.

Hidrometeoros:

Rocío.

HOY

Sol, sale a las 5.7.
Se pone, a las 6.21.

J. KOHN y Cía.

OPTICOS

Instrumentos para Ingenieros

SANTIAGO :-: VALPARAISO

23 Pasaje Matte—170 Esmeralda

Casilla 1503 Casilla 342

DESPACHO EXACTO DE RECETAS DE OCULISTAS

Sección especial para Provincias

LECHE

Compro la producción de leche de fundos cerca de Santiago. Detalles por carta a esta imprenta.

E. V. (Leche)

PROPUESTAS GRATIS

a quien las solicite por instalaciones de calefacción, alcantarillado, agua, gas, electricidad.

Casa Santiago Webb & Co.

ESTADO 156-170

Casilla 1767.— Teléfono Inglés 3176-3177

"LA PODEROSA"

Sociedad Colectiva Comercial de GUILLERMO M. BAÑADOS y Cía.

Teatinos 333 — Casilla 2662 — Santiago de Chile

En el Sorteo Ordinario de Amortización de los Bonos del Grupo I Serie R, de valor de un peso, que se verificó ayer 25 de Octubre de 1922 ante el Notario de la Sociedad, señor Javier Echeverría Vial, en la Oficina Matriz de "LA PODEROSA", en presencia de los represetnes de ella y de numeroso público, resultaron favorecidos según el acta notarial correspondiente, los números que se detallan a continuación:

CON $ 5,000

43105

CON $ 1,000

03937 33414 75319 76883 88600

CON $ 500

28107 43383 47476 53224 53356

CON $ 100

02005 03179 08852 09129 13351 15312 16648 21332
28927 32588 33009 33756 38031 39370 49153 49323
50008 51823 53434 62021 63213 73136 78034 78732
81723 89228 99012

CON $ 50

04603 04715 04829 06008 08331 09076 13194 15038
15180 15858 16764 18073 22645 25759 30245 32725
32846 33980 34149 37094 37629 39828 42875 43405
48578 47053 50025 51135 51260 51308 52007 53653
53684 54924 56830 60123 64805 65804 71216 71371
72432 72712 75885 79111 84812 86106 86196 86858
89153 91316

CON $ 20

02967 03963 04057 04524 04838 05883 06075 06120
09068 13351 13689 14337 15963 16808 18016 18945
19324 19733 21527 21697 22669 22869 25239 25995
27886 28295 28658 28802 29728 30078 30681 30824
30847 31424 32486 32925 33092 33333 33356 34004
34287 34312 34672 34688 36287 37206 37843 38345
38538 38616 39606 40223 40307 41234 42338 42382
42678 43077 43444 43445 44058 44276 44620 44646
46481 46632 47280 47628 49327 49621 51630 51934
53387 53574 54270 55049 55086 57617 58049 58091
59721 59742 61826 62910 64582 65216 65801 68373
70736 70737 71637 71828 71865 72685 73882 75477
77220 77878 78528 78687 78902 79166 81087 82215
82072 84554 84686 85025 85354 85426 86343 86777
88348 80788 96028

Los premios de este Sorteo se pagan desde hoy en la Oficina Matriz, de 10 a 12 y de 2 a 6.

En provincias los premios se pagan en las Sucursales y Agencias de la Sociedad.

Las listas oficiales de los Bonos amortizados en este Sorteo, estarán a disposición del público desde mañana.

Próximo sorteo: 6 de Noviembre, para los Bonos especiales de $ 5.00. 3,107 premios con uno mayor de $ 20,000.

Guillermo M. Bañados y Cía.

AL CONTADO

En **$ 220.-**

Ternos sobre medida, telas legítimamente inglesas. ALAMEDA 1114

Sastrería Berlín

Barraca Diez de Julio

MADERA SECA

Lingue, $ 2.50. Raulí, 2.40. Laurel de 1.a, $ 2.60.

Roble, el pie, $ 0.20.

DIEZ DE JULIO Esq. SERRANO. — HUERFANOS 830.

CEMENTO MELON

ENTREGA INMEDIATA

PRECIOS:

$ 34.00 m|cte., los 3 sacos (igual un barril) puestos en carro **CALERA**, por carro completo.
$ 13.40 m|cte. el saco en los **DEPOSITOS AUTORIZADOS.**

ACONSEJAMOS A NUESTROS CLIENTES PREVENIRSE CONTRA FALSIFICACIONES

SOCIEDAD FABRICA DE CEMENTO DE "EL MELON"

AGUSTINAS N.o 1185

EL REMATE DE TOROS DEL

Criadero Valparaíso

TENDRA LUGAR EL VIERNES 27

A LAS 2 DE LA TARDE EN EL RECINTO DE LA EXPOSICION

Se venderán 5 toros puros de pedigree y 13 de cruzamiento avanzado, hijos de los toros "Champions", Colantha Maida Sir de Kol, Segis Pontiac de Kol Burke y Segis Korndyke Alcartra Abbekerk.

La producción de leche está bajo el control de la

SOCIEDAD NACIONAL DE AGRICULTURA

Los toros se venden con certificado de sanidad y tuberculina.

Se Necesita

EMPLEADO

Joven para librería, competente en escritorio. Dirigirse ofertas: Casilla 1425, dando referencias, edad, estado, aptitudes, conocimientos, pretensiones, etc.

CONCURSO

Llámase a concurso para proveer el puesto de jefe del Taller de Electricidad de la Maestranza del Ejército, con un sueldo anual de $ 7,200 y expectativas de casa.

El concurso tendrá lugar el día 3 de Noviembre y la hora se indicará en las bases que los interesados podrán retirar de la Ayudantía de la Inspección, diariamente, de 9 a 11 A. M.

Av. PEDRO MONTT 1606

¡DE OCASION!

Propiedad de renta para edificar $ 55 metro, con edificio, vendo en calle Sotomayor y Libertad, entre Santo Domingo y Catedral, deuda al Banco Garantizador; saldo fácil pago. Tratar con su dueño,

SANTA ROSA 1177

O-29

ALAMO

Compro producciones por grandes y pequeñas partidas. Dirijirse dando amplios detalles, a **Casilla 120, D. Santiago.**

O-26

Remate de Prendas de Plazo Vencido

Hoy Jueves 26 de Octubre, a las 9 A. M., el martillero señor Wittig rematará en la **Casa de Préstamos "EL CONDOR", calle San Pablo N.o 2296,** las prendas no rescatadas y comprendidas entre los números 62,328 a 65,485.

Hoy Jueves 26 de Octubre, a las 10.30 A. M., el martillero señor Lois rematará en la **Casa de Préstamos "LA MARAVILLA", calle San Diego N.o 1802,** las prendas no rescatadas y comprendidas entre los números 21,625 a 24,539.

Hoy Jueves 26 de Octubre, a las 2 P. M., el martillero señor Araya rematará en la **Casa de Préstamos "EL GLOBITO", Avenida Matta N.o 1042,** las prendas no rescatadas y comprendidas entre los números 63,618 a 66,570.

Hoy Jueves 26 de Octubre, a las 4 P. M., el martillero señor Goycolea rematará en la **Casa de Préstamos "LA LUNA", calle San Diego N.o 1205,** las prendas no rescatadas y comprendidas entre los números 22,914 a 24,813 y 22,474 a 23,707.

HAY: gran cantidad de ropa y calzado para hombres, señoras y niños, muebles de dormitorio y comedor, alhajas con brillantes, diamantes, perlas y piedras, servicio de mesa de plaqué y loza, cortinas, carpetas, manteles y servilletas, relojes, guitarras, violines, catres, colchones, sommiers y muchas otras especies.

El Viernes 27 de Octubre, a las 9 A. M., el martillero señor Goycolea, rematará en la **Casa de Préstamos "LA BOLA DE ORO", Av. Delicias N.o 2939,** las prendas no rescatadas y comprendidas entre los números 93,047 a 96,593.

El Viernes 27 de Octubre, a las 10 1|2 A. M., el martillero señor Wittig, rematará en la **Casa de Préstamos "LA SAN FRANCISCO", calle Castro N.o 507,** las prendas no rescatadas y comprendidas entre los números 5,201 a 10,570.

El Viernes 27 de Octubre, a las 2 P. M., el martillero señor Lois, rematará en la **Casa de Préstamos "LA CRUZ BLANCA", Av. Independencia N.o 360,** las prendas no rescatadas y comprendidas entre los números 82,291 a 86,627.

El Viernes 27 de Octubre, a las 4 P. M., el martillero señor Araya rematará en la **Casa de Préstamos "LA SAN PABLO", calle San Pablo N.o 3202,** las prendas no rescatadas y comprendidas entre los números 59,764 a 64,757.

Hay: peso mostrador con 10 pesas, Bono Banco Hipotecario de Chile, sillas de montar y de Viena, maletas y maletines de cuero, sillas tapizadas, pañuelos de rebozo, cortes de casimir y retazos de géneros, gran surtido en ropa interior y de cama, forros para auto, manteles y servilletas, carpetas, sobrecamas de piel, gran cantidad en ropa y calzado, catres de bronce y de fierro, colchones y muchas otras especies.

Las prendas estarán a la vista desde dos horas antes del remate. **Pago al contado.**

EL INSPECTOR.

MUEBLES

Sólidos y elegantes, con grandes facilidades de pago, ofrece:

LA REPUBLICA
SANTO DOMINGO 1026
Frente a la Cía. de Gas

COMPAÑIA DE REFINERIA DE AZUCAR — DE — VIÑA DEL MAR

DIVIDENDO N.o 97

En conformidad a lo acordado por el Directorio, se repartirá a los señores Accionistas, un dividendo provisorio de **$ 1.00** moneda corriente por acción, que se pagará por el **BANCO DE CHILE**, en ésta y en Santiago, desde el Martes 31 del actual.

El Registro de Accionistas permanecerá cerrado, desde el Sábado 21 hasta el Martes 31 del actual, ambas fechas inclusives.

Valparaíso, Octubre 16 de 1922.

O. CARVALLO,
Director-Gerente.

N-15

PROPUESTAS PUBLICAS

Pídense propuestas públicas para la adquisición del mobiliario escolar que se indica, a fin de destinarlo a las escuelas de los departamentos de Petorca y Ligua (puerto de Ligua):

PARA EL DEPARTAMENTO DE PETORCA

40 mesas
200 bancos
25 tableros contadores
100 perchas
50 pizarrones
20 estantes, y
4 estantes para bibliotecas

PARA EL DEPARTAMENTO DE LA LIGUA

200 bancos
30 mesas
30 tableros contadores
40 pizarrones
20 estantes, y
100 perchas.

Las propuestas se abrirán el 2 de Noviembre próximo, a las 3 P. M., en la Sección Almacenes de la Dirección General de Educación Primaria, donde los interesados pueden consultar bases y antecedentes.

EL DIRECTOR GENERAL DE EDUCACION PRIMARIA

Nov-1.o

REMATES

Ante el árbitro don Luis Salas Romo y en su oficina, **COMPAÑIA 1378,** se rematarán las siguientes propiedades ubicadas en la Comuna de San José de Maipo del departamento de La Victoria y pertenecientes a la sucesión de don Jacinto González Cañas y a la liquidación de la sociedad conyugal habida con doña Jacinta Tapia, a las tres P. M. y en los días que se indican:

DIA 8 DE NOVIEMBRE:

Fundo "LOS CHACAYES" o "LOS PICHES", con una extensión alrededor de quince cuadras planas regadas y como diez mil cuadras de cerro.

Minimum: $ 50,000.

DIA 9 DE NOVIEMBRE:

Fundo "LA QUEBRADA", que mide alrededor de catorce cuadras planas regadas y doscientas de cerro.

Minimum: $ 30,000

Fundo "MELOCOTON", sección casa del Depósito, que mide alrededor de siete cuadras planas, regadas.

Minimum: $ 20,000

Fundo "MELOCOTON", sección casa grande, que mide alrededor de ocho cuadras planas, regadas.

Minimum: $ 30,000

Los precios anteriores se pagan mitad al contado, mitad a seis meses plazo y ocho por ciento de interés anual.

DIA 10 DE NOVIEMBRE:

Casa y sitio ubicados en la plaza de San José de Maipo.

Minimum: $ 15,000

Sitio "LOS NOGALES", que mide alrededor de dos cuadras planas, regadas.

Minimum: $ 10,000

Potrero "Norte", que mide alrededor de una y media cuadra plana, regada.

Minimum: $ 4,000

Potrero "Centro", que mide alrededor de una y media cuadra plana, regada.

Minimum: $ 4,000

Potrero "Sur", que mide alrededor de 2 cuadras planas, regadas.

Minimum: $ 6,000

Potrero "Las Higueras", que mide alrededor de una cuadra plana, regada.

Minimum: $ 3,000

Los precios anteriores se pagan al contado.— Las propiedades no tienen hipotecas. Bases y demás antecedentes en la oficina del Arbitro.

EL ACTUARIO.

Maíz Eureka

Legítimo importado de Estados Unidos

OFRECE LA

Soc. Silos Brooks Ltda.

O-98

Carroceros

Camas de litre de todas dimensiones, véndese a precios de verdadera ocasión.

ANTOFAGASTA N.o 2956
esq. San Alfonso

PATENTES DE INVENCION

Al Ministerio de Industria y Obras Públicas se han presentado los siguientes inventores, pidiendo que se les conceda patente de privilegio por los inventos que se indican:

Don **JOSE R. MADRID,** para "Un procedimiento destinado a recalentar el agua de alimentación que se suministra a los calderos a vapor".

Se da este aviso en cumplimiento de las disposiciones reglamentarias correspondientes y a los efectos de las oposiciones o reclamos que pudieran presentarse.

El Jefe de la Oficina de Patentes de Invención.

O-23

FUNDOS Vende - Compra CHACRAS

ALFREDO TAGLE RODRIGUEZ
Catedral 1137 - Casilla 3132

Vacunas Mulford

VACUNA CONTRA EL CARBUNCLO BACTERIDIANO: sencilla y doble, en gránulos y líquido (Método Pasteur) para ganado vacuno, lanar y caballos.

VACUNA CONTRA LA MORIÑA NEGRA (Carbunclo sistomático). En gránulos para ganado vacuno.

BAÑOS CONTRA LA SARNA Y GARRAPATAS para ovejunos, cerdos y vacunos.

SEROBACTERINA ANTIABORTIVA para vacunos. **SEROBACTERINA ANTIDIARREICA** para vacunos, cerdos, ovejas, etc. **TUBERCULINA OFTALMICA** para diagnosticar la tuberculosis. **BOLO CONTRA LA DIARREA CRONICA** en terneros y caballos.

Avisamos a nuestra clientela que acabamos de recibir una nueva remesa que ofrecemos a precios notablemente rebajados.

SOCIEDAD
EL TATTERSALL

AGENTES GENERALES

TOS

CURACIÓN PRONTA Y SEGURA CON LAS
PASTILLAS del Dr. ANDREU
De venta en todas las Farmacias

Los que tengan **ASMA** o sofocación usen los **Cigarrillos antiasmáticos** y los **Papeles azoados** del Dr. Andreu, que lo calman en el acto y permiten descansar durante la noche.

Fundo "Todos Santos"

Se vende este fundo de la Sucesión de don Esteban Rodríguez H., situado en el departamento de San Fernando. Bases y antecedentes en el estudio del compromisario don

ALFREDO EGAÑA
AGUSTINAS 673

O-29

Compañía de Salitres y Ferrocarril de Agua Santa

JUNTA GENERAL ORDINARIA

No habiéndose celebrado la Junta General Ordinaria convocada el 2 del actual con el fin de dar cuenta de la Memoria y Balance correspondientes al primer semestre de este año, por orden del Consejo Directivo y en conformidad al artículo 12 de los Estatutos, cítase nuevamente con el objeto indicado para el Viernes 3 de Noviembre próximo, a las 2 P. M., en el salón de la Compañía, Prat N.o 192. La reunión tendrá lugar con el número de accionistas que asista.

El Registro de transferencia de acciones estará cerrado desde el Lunes 23 del actual hasta el día de la reunión inclusive.

Valparaíso, Octubre 19 de 1922.

JUAN E. LYON,
Gerente.

Nov-3

COLIRIO — DEL — PADRE CONSTANZO

El mejor específico para todas las afecciones de la vista.

Dirigirse a:

VICTOR ROSTAGNO
Unico agente para Sud América.
VALPARAISO — CASILLA 126
De venta en todas las principales droguerías y boticas.

En la Feria de
HOY JUEVES 26

vendremos, entre otros, los siguientes lotes de GANADO GORDO:

58 Novillos llegados de Talca.
19 Bueyes llegados de Victoria.
20 Novillos llegados de Requínoa.
37 Bueyes llegados de La Unión.
50 Novillos llegados de Curicó.
20 Novillos llegados de Rancagua.
332 Ovejas muy gordas, de Polpaico.

Y muchos otros lotes de diversas procedencias.

La Feria se encarga del seguro de animales por ferrocarril en la Compañía "La Ibero Chilena".

URETA y Cía.

DELICIAS 3410

Para el remate de hoy Jueves 26, se re[...] entre otros productos, los siguientes:

AFRECHO	HUESILLOS
AFRECHILLO	LEÑA POR CA[...]
AVENA	LEÑA POR SACO
CARBON ESPINO	MAIZ
CARBON BLANCO	PAPAS
CEBADA	PASTO
FREJOLES	SAL DE COSTA
GRANZAS	SEMILLAS
	TRIGO

Quesos y Mantequi[...]

de las mejores marcas.

RAIMUNDO URE[...]
Gerente.

FERROCARRILES DEL ES[...]

Se solicitan propuestas públicas para el 14 de Novie[...]mo, por fierro o acero blando para la reparación de [...] trabajos de ensanche de puente.

Bases y antecedentes en el Departamento de Alma[...]macenes en la Estación de Alameda (Plaza Argentina[...]).

Santiago, 11 de Agosto de 1922.

Avisos de Vapor[...]

Compañía Sud-Americana de Va[...]

CARRERA RAPIDA A CRISTOBAL, en 14 días, [...] con naves para y de Estados Unidos, Europa, etc., [...]gasta, Arica y Mollendo, con los trenes internaciona[les] de Bolivia.

PROXIMAS SALIDAS

"HUASCO", el Miércoles 25 de Octubre, a las 4 P. M.
"AYSEN", el Miércoles 8 de Noviembre, a las 4 P. M.
CARRERA CALETERA A PIMENTEL, quincenal, [...] en la mayoría de los puertos intermedios.

PROXIMAS SALIDAS

"MAIPO", el Sábado 4 de Noviembre, a las 4 P. M.
"MAPOCHO", el Sábado 18 de Noviembre, a las 4 P. M.
VAPOR CALETERO A ARICA: **"RENAICO",** saldrá [...] con escala en la mayoría de los puertos intermedios, el [...] de OCTUBRE, A LAS 4 P. M.

WESSEL, DUVAL y Cía., Huérfanos esq. Morandé, [...] Cía. TRANSPORTES UNIDOS, Estado esq. Delicias, [...]

GRACE LINE

SERVICIO QUINCENAL PARA PASAJEROS DE PRIMERA (CUISINE INMEJORABLE)

Viajes rápidos a Nueva York, en 19 días, Vía Canal de Panamá, sin trasbordo, con escalas en Antofagasta, Iquique, Callao, Balboa y Cristóbal.

SALIDAS DE VALPARAISO

"SANTA ANA", Miércoles 1.o de Noviembre, a la 1 P. M.
"SANTA ELISA", Miércoles 15 de Noviembre, a la 1 P. M.
"SANTA LUISA", Miércoles 29 de Noviembre, a la 1 P. M.
"SANTA TERESA", Miércoles 13 de Noviembre, a la 1 P. M.

MUNSON LINE

"SOUTHERN CROSS", Oct. 12 — "AMERICAN LEGION" [...]

GRACE Y Cía. (CHILE) S. A., Ag[...]
HUERFANOS 1087 — SANTIAGO

Sociedad Marítima y Comer[cial]

R. W. JAMES & CIA.

El nuevo y espléndido vapor nacional de pasajeros

FLORA ex CHILE

de la P. S. N. C., capitán Manuel Ossa L.

Saldrá de Valparaíso el Miércoles 8 de Noviembre [...] P. M., para Coquimbo, Antofagasta, Iquique y Arica, [...] en puertos intermedios.

Por pasajes e informes dirigirse a ANDRES S[...] Agustinas 809, Santiago, o con los armadores, Sociedad [Maríti]ma y Comercial, R. W. James y Cía., calle Blanco 951, Valp[araíso].

The Royal Mail Steam Packet Com[pany]

SERVICIO RAPIDO DE LUJO DESDE Buenos Aires a Europa PRECIOS RE[...]

VAPORES "D"
Para Vigo

1.a clase	$ 625.00 m|n.
Intermediaria	$ 275.00 m|n.
3.a clase	$ 140.00 m|n.

VAPORES "A"
Para Vigo

1.a clase	$ 775.00 m|n.
2.a clase	$ 400.00 m|n.
3.a clase	$ 150.00 m|n.

PROXIMAS SALIDAS

"ANDES" .. .. 28 Octubre "DESEADO" .. ..
"DARRO" .. .. 17 Nov. "ARAGUAYA" .. ..

Rebajas para familias. Boletos de ida y vuelta con [...] **cional para familias.** Hay combinaciones, grandes [...] lujosos. Hay camarotes de una, dos y tres camas, y para [...]to. Comodidad y buena mesa.

AGENTES:
THE PACIFIC STEAM NAVIGATION COMPANY
CASILLA 536. — SANTIAGO. — AGUSTINAS [...]
SUB - AGENTES: **Compañía Expreso Villalonga y [...] Transportes Unidos**

Ejército y Armada

AYER FALLECIO EL TENIENTE CORONEL EN RETIRO SEÑOR ANTONIO MALDONADO URRUTIA

El General Altamirano, Inspector General del Ejército, reasumió ayer las funciones de su cargo

El Inspector de Artillería dictará mañana una conferencia en el Regimiento Maturana

El próximo mes de Marzo se iniciará un Curso de Informaciones de Artillería

El Inspector General del Ejército

En la mañana de ayer pasó a saludar al Ministro de la Guerra, señor Hernán Correa Roberts, el Inspector General del Ejército, General señor Luis Altamirano, que ha regresado recientemente de Buenos Aires.

En la tarde, el General señor Altamirano reasumió las funciones de su cargo.

Conferencia sobre el arma de Artillería

Mañana Viernes, de 4 a 5.30 P. M., en el Regimiento Maturana, reanudará el Inspector de Artillería las conferencias semanales que había estado dictando a los jefes y oficiales de la guarnición del arma.

Las primeras dos conferencias, resumirán las dos similares que dictó últimamente en "El Culebrar" a los jefes y oficiales del Curso de Informaciones que acaba de terminar en el "Campo Militar".

1.a conferencia: "La meteorología en el tiro de Artillería".

2.a conferencia: "El factor hombre, sicológicamente, en la paz y en la guerra".

LA GENIAL NOVELA DE PAUL BOURGET
EL SENTIDO DE LA MUERTE

RESTAURANT DE MODA
Es LA GOLETA
AGUSTINAS 1036
Plato del día: Callos a la Madrileña

RESFRIADOS CAUSAN DOLOR DE CABEZA

El LAXATIVO BROMO-QUININA desvía la causa. Se usa en todo el mundo para curar un resfriado en un día. La firma de E. W. GROVE se halla en cada cajita. Hecho por PARIS MEDICINE CO., St. Louis E. U. de A.

FALLECIMIENTO DEL TENIENTE CORONEL SEÑOR MALDONADO URRUTIA

Después de una larga enfermedad ha dejado de existir en la mañana de ayer el teniente coronel en retiro, señor Juan Antonio Maldonado Urrutia.

Su muerte ha sido muy lamentada en los círculos militares, donde el instinto gozaba de generales simpatías, por sus especiales prendas de carácter.

Se incorporó al Ejército el año 1879, como subteniente.

En 1885 ascendía a teniente y a mayor en 1885.

En 1890 obtenía el título de teniente coronel.

El señor Maldonado Urrutia tuvo una brillante actuación en la primera campaña contra el Perú y Bolivia, participando en la batalla de Tacna.

Asimismo participó en la campaña de Lima y en las batallas de Chorrillos y Miraflores y en la de Huamachuco.

Como recompensa a sus méritos había obtenido medallas de oro y barra de plata.

Abandonó las filas del Ejército en 1893.

En la tarde de ayer los restos del teniente coronel Maldonado Urrutia fueron trasladados a San Felipe.

Curso de Informaciones de Artillería

Hemos sido informados que a fines de Marzo del año próximo se iniciará un Curso de Informaciones de Artillería para capitanes.

La resolución del Gobierno en este sentido ha sido tomada en vista de los excelentes resultados que ha dado el Curso de Informaciones de Artillería que acaba de efectuarse en El Culenar.

Sección Pasaje

El jefe de la Sección Pasajes del Ministerio de la Guerra, señor Demetrio Rodríguez Peña, ha iniciado su expediente de retiro, después de haber prestado 31 años de servicios en este Departamento.

Por su contracción al trabajo y sus especiales dotes, el señor Rodríguez Peña se granjeó la confianza y simpatías de sus jefes.

La vacante dejada por el señor Rodríguez será ocupada por el señor César Zúñiga.

BRIGADA DE INFANTERIA. —El Capitán señor Héctor Suárez, se dirigirá el Sábado próximo a Chillán.

El Capitán Suárez va a asumir su puesto de Ayudante de la Brigada de Infantería.

PODRA CASARSE.—Al teniente 1.o señor Octavio Alempacte se le ha concedido el permiso reglamentario para contraer matrimonio con la señorita Elena Markman de la Cruz.

Reunión de jefes de la Guarnición

Mañana, en el Club Militar, a las 5 de la tarde, se efectuará una reunión de los jefes de la guarnición.

Esta reunión ha sido convocada por el Comandante de Armas, General señor Cabrera.

DESTINACIONES.—Al Zapadores 3 ha sido destinado el contador señor Balbino Fuenzalida; y al Caupolicán el señor Luis Novoa.

LICENCIA. — Al profesor de instrucción primaria del Regimiento Húsares, señor Francisco M. Carvallo, se le ha concedido un mes de licencia.

PRESENTACIONES.—A la Comandancia General de Armas se presentó ayer el contador 2.o señor Eduardo Guerra.

ASOCIACION DEPORTIVA MILITAR DE CHILE

SUB ASOCIACION DE TIRO.—Cítase a sesión para hoy Jueves en el Casino de Sub-Oficiales del Regimiento de Artillería Tacna.

Se encarece la asistencia por haber asuntos de importancia que tratar. El presidente, Capitán señor Carlos Torrealba, dará cuenta de los puntos de interés para la sociedad de Tiro, tratados en la reunión de la Comisión de Vigilancia Sport con asistencia de los señores directores de las Sub-Asociaciones.

Se recomienda que cada unidad haga representar por el delegado que elijan para integrar el directorio.

TURF

PROGRAMA COMPLETO PARA LAS CARRERAS DEL PROXIMO SABADO EN EL HIPODROMO CHILE Y DEL DOMINGO EN AMBOS HIPODROMOS

CLUB HIPICO

DOMINGO 29

Primera carrera
A las 2 P. M.

Premio MARCOSOL.— 1,600 metros.— Para caballos de 3 años que no hayan ganado.— Peso: 56 kilos. —Inscripción: $ 40.— Premio: $ 4 mil al 1.o.

	Kilos		Kilos
Eudon	56	Pochilo	56
Gentilhomme	56	Ramuncho	56
Johnson	56	Florada	54
Old Gin	56	Garonne	54
Penrod	56		

Segunda carrera

Premio MELBOURNE.— 1,800 metros.— Para caballos de 3 años nacidos en el país, ganadores de una carrera.— Peso: 56 kilos.— Inscripción: $ 30.— Premio: $ 3,000 al 1.o.

Japón	56	Fanfarrona	54
Sirsac	56	Madagascar	54
Guiton	54		

Tercera carrera

Premio MADELON.— 1,500 metros.— Para caballos de tres años y más, que no hayan ganado más de $ 40,000.— Peso: 48 kilos.— Recargo de dos kilos por cada $ 5,000 ganados en premios.— Inscripción: $ 30.— Premio: $ 3,000 al 1.o.

Camueso	56	Kodak	52
King's Ferry	56	Xanthia	48
Carbón	54	Virada	46
Picacho	54		

Cuarta carrera

Premio MAGDA. — 1,400 metros. — Para caballos que no hayan ganado más de $ 15,000.— Handicap. —Inscripción: $ 30.— Premio: 3,000 pesos al 1.o

Agosto	53	Mollaca	49
Paradox	56	Ferrocarrilero	49
Emily	56		
Itálica	56	Piltrafa	49
Antilla	55	La Alegría	47
Verderón	55	Liverpool	46
Iriarte	54	Tómbola	45
Espadaña	54	Finisterre	45
Náutico	52	Redmond	44
Billy White	50	Hircania	44

Quinta carrera

Premio LA PRUEBA.— (Reglamentaria).— 3,200 metros.— Para 4 años nacidos en el país.— Peso: 56 kilos.— Inscripción: $ 60.— Ratificación: $ 60 el Lunes antes de la carrera.— Premio: $ 12,000 al 1.o.

Falkland	56	Flapper	54
Ficticio	56	La Grippe	54
Winchester	56		

Sexta carrera

Premio MAGO. — 1,400 metros. — Para caballos que no hayan ganado más de $ 15,000. Handicap.— Inscripción $ 30.— Premio $ 3,000 al 1.o

Puff	58	Calembour	50
Whip	56	Felpa	49
Frangollo	56	Tandé	49
Don Gonzalo	51	Farrutín	48
Bombón Rose	51	Agua Va	48
Rábida	51	Guante Rojo	46
Pintura	51	Assaye	46
Corisande	50	Virada	46
Shackleton	50	Madagascar	46

Séptima carrera

Premio MEAD.— 2,000 metros.— Para caballos que hayan ganado más de $ 10,000.— Handicap.— El top weight no excederá de 60 kilos. — Inscripción: $ 40.— Premio: $ 4,000 al 1.o.

Nitrógeno	58	Dover	47
Glasgow	52	Alta Ley	42
Hidalga	52	Helyette	42
Carbón	48		

Octava carrera

Premio MORFINA.— 1,100 metros.— Para caballos que hayan ganado más de $ 15,000.—Handicap. —Inscripción: $ 30.— Premio: $ 3 mil al 1.o.

Camueso	58	Provenza	51
Fugitiva	57	Virgilio	50
Paimpolaise	52	Pega Pega	44
Pelo de Oro	51		

HIPODROMO CHILE

SABADO 28

1.a carrera, a las 2

Premio LA PALMA.— 900 metros.

Name	60	Maryland	45
Asiático	56	Coirón	44
Maritornes	51	Magistrado	44
Gallion	50	Vía Láctea	42
Insula	50	Lorita	42
Ciñuelo	47	E. de Rosa	41
Fonética	46	Lacombe	40

2.a carrera

Premio SAN JOSE.— 1,200 metros.

Pelendon	58	Gordiano	50
José Gener	56	Xenops	50
Peyuco	55	Xois	49
Xama	55	Xilene	47
Brasilera	54	Speciality	46
Xenia	52	Fomina	45
Slava	51		

3.a carrera

Premio SAN CRISTOBAL.— 900 metros.

Hesperia	58	Taglioni	51
Honolulu	56	Gorgonzola	51
Ancoa	54	Heródoto	50
Cara de Masa	53	Turquestán	50
Trigo	53	Priora	49
Prothos	52	Wild Girl	49
Exhalación	52	Bataille	40
Chupilca	52	Fantomas	40

4.a carrera

Premio SAN RAMON. — 1,500 metros.

Agosto	62	Masanielo	47
Pintura	55	Injuria	47
Guante Rojo	55	Oliveto	44
Rintintín	54	Hircania	43
Chichí	53	Pillullo	42
Walpurgis	51	Sardónica	42
Dándalo	50	Liverpool	40
Glaneuse	48		

5.a carrera

Premio BENEFICENCIA. — 900 metros.

Provenza	60	Octubre	50
Asturiano	58	E. de una F.	48
Yelcho	58	Travesura	46
Alavy	55	Cambio	45
Papirote	50	Saltarella	44

6.a carrera

Premio PATRONATO.— 1,500 metros.

Borgue	60	Barsaquito	46
Tetuán	53	Chacolí	45
Cara Carmen	52	Papirote	44
Edimboro	52	Iriarte	43
Frangollo	52	Agua va	42
Shackleton	50	Corpaucho	42

7.a carrera

Premio CARIDAD.— 1,200 metros.

Shackleton	58	Billy White	50
Corisande	57	Piltrafa	46
Melusine	56	Palpito	46
Elmore	54	Mulato	45
Guante Rojo	53	Prieur	40
Lacierva	52		

DOMINGO 29

1.a carrera, a las 3.45

Premio YUNGAY.—900 metros.

	Kilos		Kilos
Faisán	60	Atlética	49
Don Gustavo	57	Película	48
Apidol	55	Federado	44
Zepelín	50	Modistilla	40
		Happy Lass	40

2.a carrera

Premio YOLA.—1,200 metros.

Pelendón	58	José Gener	54
Negro	58	Cagoule	54
Richmond	57	Imola	54
Sailor	57	Speciality	53
Canta Rana	56	Toinette	53
Inés de Suárez	56	Larva	52
Gordiano	56	Peyuco	52
Xama	56	Slava	52
Pálpito	55	Xoix	50
Royal Blue	55	Imbécil	49

3.a carrera

Premio YUNQUE.—1,200 metros.

Cara de Masa	58	Gallión	50
Asiático	56	Pica Sola	50
Pispirita	56	Peyuco	49
Piltrafa	55	Westminster	47
Gaitero	54	Sensation	47
Mulato	54	Maryland	45
Pillullo	53	Coirón	44
Maritornes	51	Magistrado	43
Sastre	51	Lacombe	40

4.a carrera

Premio YAQUIL.—1,200 metros.

Honolulu	58	Injuria	51
Pavlowa	57	Costo	50
Trigo	55	Alicahue	50
Pajarita	54	Masanielo	50
Gorgonzola	53	Xama	47
Turquestán	52	Brasilera	45
Heródoto	51	Insula	42
Gentille	50	Xenops	41

5.a carrera

Premio YERBA MATE. — 1,200 metros.

Matadora	58	Willibrodo	50
Corpaucho	54	Saltarella	50
Wintergreen	54	Saddie	49
Carbonero	54	Francesita	49
Pintura	53	Ancoa	48
Navira	53	Carillón	47
Billy White	51	Prothos	46
Loto	51	Name	46

6.a carrera

Premio YUMBEL.—1,900 metros.

Hidalga	58	Samaniego	48
Rabudo	55	Eylau	47
Piave	52	Graciosa	44
Frangollo	51	Malvaloca	44
Edimboro	50	Morocha	40
Feño	49	Walpurgis	40
Papamoscas	48		

7.a carrera

Premio YAGO.—1,200 metros.

Borgue	60	Marialva	51
Bombón Rose	55	Shackleton	50
Tetuán	53	Farrutín	48
La Nuez	53	Barsaquito	46
Cara Carmen	52	Papirote	44
Fagra	52	Agua Va	42
Kilimanjaro	52		

INSCRIPCIONES PARA LAS CARRERAS DEL MIERCOLES 1.o DE NOVIEMBRE, EN EL CLUB HIPICO

Premio ALISON. — 1,100 metros. —Para caballos de tres años que no hayan ganado. — Peso: 56 kilos. — Inscripción: $ 40. — Premio: 4,000 pesos al 1.o

1.a Serie

	Kilos		Kilos
Feudal	59	Sailor	56
Alany	56	Glu	54
Arundel	56	Goleta	54
Fiero	56	Larva	54
Pelendón	56	Partiquina	54
Peyuco	56	Dinamarca	54
Tatcho	56	Xylopié	54
Topocalma	56	Tarnopol	54

2.a Serie

D. César	56	B. Eyes	54
G. Carrillo	56	Fomina	54
Mamarracho	56	I. de Suárez	54
Pálpito	56	Toinette	54
Pochilo	56	Marcola	54
Ramuncho	56	Slava	54
Richmond	56	Speciality	54
Xenil	56	Xama	54

Premio BELFORT. — 1,400 metros. — Para caballos de tres años ganadores de una carrera. —. Peso: 55 kilos. — Recargo de 2 kilos a los ganadores de un premio clásico o reglamentario. — Inscripción: $ 30. —Premio: $ 3,000 al 1.o.

Adriático	55	Last Gift	53
Japón	55	Porridge	53
Lacierva	55	Madagascar	53
Slogan	55	Virada	53
Elmore	53	Xantie	53

Premio CATHERINETTE. — 1,500 metros. — Para caballos de 4 años y más que no hayan ganado más de $ 10,000. — Peso: 58 kilos. — Descargo de 4 kilos a los que no hayan ganado más de $ 5,000. — Inscripción: $ 30. — Premio: 3,000 pesos al 1.o.

Bismuto	58	Espadaña	56
Calenbour	58	Furgón	54
V. Noir	58	Muro	54
Rintintín	58	Ferrocarrilero	54
Tande	58	Redmond	54
Orense	58	Gorgonzola	54
Iriarte	58	Exito	54
Antilla	56	Fleur	52
Injuria	56	Mollaca	52
Comunera	56	Morocha	52
Fumarola	56	Tombola	52

Premio DURHAM. — 2,000 metros —Para caballos que hayan ganado más de $ 20,000. — Handicap. — Inscripción: $ 45. — Premio: $ 4,500 al 1.o.

Paf	60	Rabudo	46
Nitrógeno	56	Bordeaux	46
Greenock	54	Dover	45
Welladay	53	General	45
Hidalga	50	Egalité	45
Cadillac	48	Velada	44
Auvernia	47	K. Ferry	40
Borgue	47		

Premio ESCOCIA II. — 2,400 metros. — Para caballos que no hayan ganado más de $ 20,000. — Handicap. —Inscripción: $ 40. — Premio: 4,000 pesos al 1.o.

Acorazado	58	Piave	48
Carbón	57	Farrucho	44
Kansas	55	Papamoscas	44
G. Rojo	52	Jadil	43
Alta Ley	49	V. Noir	42
Helyette	48	Graciosa	40

COLON
Los mejores cigarrillos con tabaco hebra.
20 cts. PAQUETE

Premio FATE II. — 1,100 metros. —Para caballos de 4 años y más que hayan ganado más de 10 mil pesos. —Handicap. — Inscripción: $ 30.— Premio: $ 3,000 al 1.o.

1.a Serie

Camueso	60	Yelcho	49
Fugitiva	59	Edimboro	49
Paimpolaise	54	B. Rose	48
P. de Oro	53	La Nuez	48
Provenza	53	Pega Pega	46
Marialva	52	Filoche	45
Virgilio	52	Fósforo	43

2.a Serie

Los Robles	59	Tenorio	47
C. Carmen	54	Itálica	46
Alavy	50	Paradox	46
Bilanz	48	Verderón	45
Agosto	48	Wintergreen	45
Fatalist	48	Carbonero	43
Alacrán	47	Chichí	43

GUIA PROFESIONAL

ABOGADOS

GABRIEL AMUNATEGUI
SALVADOR DE LA VEGA
Estudio, Morandé 235 Int. 2-6. Casilla 3991. Teléfono 1963.

ERNESTO BARROS JARPA
Atiende sus asuntos profesionales el señor Agustín Barros Jarpa, en Moneda 235.

LUIS CONSTENLA
Abogado
Morandé 450. Segundo piso. Asuntos civiles y criminales.

LUIS MALAQUIAS CONCHA S.
Asuntos civiles, criminales, accidentes, apelaciones. Compañía 1065, casilla 1038.

PEDRO DAZA BRANTES
LIVIO ROJAS A.
Morandé 440. Cas. 2281. Teléf. 2951.

ALBERTO DURAN B.
Huérfanos 1235. Of. 8. Casilla 2914.

JORGE ERRAZURIZ TAGLE
LUIS A. QUINTEROS T.
Amunátegui 301. Tel. 638. Cas. 2592.

NICANOR ELGUETA
Galería Alessandri 19-A. Tel. 586. Asuntos civiles, comerciales, mineros y criminales.

GALVARINO GALLARDO NIETO
Ahumada 168, altos. Teléfono 2343.

OSVALDO HEVIA L.
Morandé N.o 244. Casilla 1831.

JUAN ANTONIO IRIBARREN
Consultas, defensas, asuntos administrativos. Estudio: Estado 91, oficina 25, de 2 a 6.

RAMON SEGUNDO JIMENEZ
Abogado, Galería Alessandri 17, piso segundo, 10-11, 4-6.

BERNARDINO LEIVA
Bandera 572.

MANUEL MERINO E.
LUIS MERINO E.
Bandera 166. Tel. 2077. Cas. 2407. 10-11 y 4.30-6.

FIDEL MUÑOZ RODRIGUEZ. — GUSTAVO CARO FEEL. — Abogados.— Huérfanos 1165. Bolsa de Productos.

ROBERTO DEL RIO
Morandé 432, de 10-11 1|2 y 2 5 1|2.

LORENZO MONTT
AMBROSIO MONTT WILMS
Compañía 1407. Teléf. 2307.

MANUEL OLIVA
Galería Alessandri 15-A. Teléfono [illegible]. Asuntos civiles y criminales.

ROBERTO DE PETRIS
Abogado, Galería Alessandri 25, casa 2.a Piso. Teléfono 156. Casilla 3344.

ANTONIO PLANET C.
Especialmente causas comerciales. Estudio: Bandera 164. Cas. 4034. Tel. Ing. 1137. 10-11 A. M. 4-6 P. M.

ALFONSO REVECO
Especialmente causas comerciales. Nueva York 59, frente edif. Ariztía.

EMILIO TAGLE RODRIGUEZ
Huérfanos 840. Tel. 2018. Atiende preferentemente asuntos comerciales y mineros, 3-4.

AUGUSTO VICUÑA SUBERCASEAUX
Abogado. Huérfanos 1719. Teléfono 1110.

LUIS FIDEL YAÑEZ
Defensor de Ausentes y de Obras Pías. Moneda 1335.

HUMBERTO YAÑEZ VELASCO
Trasladó su estudio, Agustinas 673. Tel. 1014.

EVARISTO MOLINA HERRERA
Asuntos criminales, civiles, comerciales. Particiones, apelaciones, casaciones. Compañía 1053, cas. 1175.

NOTARIO

FERNANDO ERRAZURIZ TAGLE
Notario abogado. Bandera 345. Casilla 926. Teléf. 3324.

INGENIEROS

ALFREDO LEA-PLAZA
Santiago. Huérfanos 2334. Of. Moneda 1163. Teléf. 187.

MEDICOS

Dr. ITALO ALESSANDRINI L.
Cirugía y ginecología. Consultas: de 1-3. Merced 824. Teléf. 3555.

Dr. AMENABAR OSSA
Oculista, 11 años Europa, 3 años médico-director Hospital de Ojos condado Stafford (Inglaterra). Merced 194, de 1.30-4. Teléf. 602.

Dr. ARNELLO
Cirugía, anestesia general, venéreas. García Reyes 7. De 12-3; Hospital San Vicente, 4-6.

Dr. AGUILAR
Cirugía general, ginecología, sífilis. De 1-3. San Isidro 229.

Dr. ALCAINO
Oídos, nariz, garganta, vías lacrimales. Dieciocho 257. Tel. 257. 2-5.

Dr. BARRENECHEA
Oculista y especialista en oídos, nariz y garganta. Estado 91.

Dr. ARTURO BARRAZA A.
Vías urinarias, sífilis. Puente 557. 3-6.

Dr. BISQUERT
Vías urinarias, sífilis. Moneda 859. De 3-6. Cas. 2563. Tel. 953.

Dr. JULIO BUSTOS
Médico de ciudad de Santiago. Medicina interna, niños, sífilis. Recoleta 107. De 2-4.

Dr. BORQUEZ SILVA
Estudios Europa. Pulmón, corazón, estómago, intestinos. Rayos X. 3-6. A. Prat 80. Tel. 19, Matadero.

Dr. BRAGA CASTILLO
Rayos X. Merced 136. Tel. 1393. Consultas: de 9-10 y 1-4.

Dr. BUSTOS
Ojos, nariz, garganta. 1-4. Teléf. 2204. Merced 315.

W. E. COUTTS
Sífilis, vías urinarias. 3-6. Tel. 1214. San Martín 372.

Dr. ALDO CONTRUCCI
Estudios Europa, medicina interna, sífilis. Agustinas 1729. 2-4. Tel. 3340.

Dr. LEONIDAS CORONA T.
Laboratorio Clínico. Delicias 868 (frente a Estado). 3-6. Tel. 2485.

Dr. CHARLIN
Profesor de enfermedades de la vista. Consultas 3-6. Compañía 2115. Tel. 2632.

Dr. Rodolfo Castillo S.
Oído, nariz, garganta. Consultas 2-5. Puente 658.

Dr. EDUARDO CRUZ-COKE L.
Medicina interna. Merced 305. 3.30-5

Dr. CAMPOS MENDEZ
Medicina interna. Enfermedades y desórdenes sexuales. 10-12; Alameda 852.

Dr. FELIX DAZA BRANTES
Medicina adultos y niños. De 2 a 6. Pensionado de San Vicente.

DOCTOR CROIZET
Profesor de la Facultad de Medicina. Regresó de Europa. Consultas 1-3. Dieciocho 191. Tel. 637.

Dr. LEON CHONCHOL
Medicina general. Rayos X. Sífilis, piel, venéreas. Consultas 2-5. San Antonio 40.

LABORATORIO CLINICO
de los doctores O. Letelier G., W. Fernández B. y P. Herrera V. San Antonio 451. Cas. 2886. Tel. 3692. Análisis de orina, sangre, esputos, leche, desgarros, etc. Cultivos. Autovacunas. Exámenes parasitológicos. Tumores.

IGNACIO DIAZ MUÑOZ S.
Medicina general, vías urinarias. Exámenes completos sangre, orina. 2.30-4.30. Bandera 574. Tel. 3424.

Dr. CASTAÑEDA IGLESIAS
Ex-médico residente Hospital Niños. Trasladóse Compañía 1839. Teléfono 254. De 1 1|2 a 3 1|2.

Dra. JULIA CLAVERIA
Medicina general. Niños, tratamiento del asma. Consultas: 1-3. Castro 107.

Dra. JUANA DIAZ MUÑOZ
Especialista enfermedades señoras y niños. 4-6. Delicias 858. Tel. 1715.

Dr. ROBERT DE LA MAHOTIERE
Estudios París, Berlín. Médico Hospital San Juan de Dios. Especialista enfermedades corazón. Electro cardiografía. Rayos X (Ortodiagrafía). Poligrafía. Compañía 1973. De 3 1|2 a 5. Casilla 3348.

Dr. DIMITSTEIN
Agustinas 1303, esquina Teatinos. Rayos X. Medicina general, especialmente: corazón, pulmón, estómago e hígado. 1-4. Teléfono 3548.

DR. E. DAVILA H.
Estudios Europa. Medicina interna. Laboratorio de 10-12 y 6-7. Castro 31

DR. DIAZ VELASCO
Medicina interna, niños, sífilis, 2 a 4. Vergara 474. Tel. 236 Parque.

DR. RODRIGO DONOSO GAETE
Medicina interna. Consultas: 5.30-7. Santo Domingo 1477. Teléfono 256.

DOCTOR GEORGES DAUBAS
Consultas 2 - 4 1|2. Amunátegui 36. Teléf. Ing. 3679.

DR. DODDS
Cirugía huesos, injertos óseos: cirugía cráneo-cerebral, de la médula, y nervios. Estudios EE. UU. Europa. 21 de Mayo 578.

DR. ESPINA
Rayos X. Medicina interna. Estudios Europa. Delicias 1228, esq. Gálvez. Tel. 2102. De 1.30-4.

DR. FUENZALIDA CORREA
Cirugía, ginecología, partos. Merced 663. De 1-3.

DR. FUENZALIDA BRAVO
Profesor, éxito enfermedades de niños. Merced 560. Tel. 1721. 2-4.

DR. FONTECILLA
Afecciones pulmonares y nerviosas. Rayos X. Delicias 1626.

DR. GARCIA COLLAO
Ojos, nariz, garganta y oídos. San Antonio 148. de 4-6.

DR. ENRIQUE GONZALEZ H.
Estudios Europa, especialmente estómago, intestinos, hígado, diabetes, obesidad, reumatismo. Ejército 644. De 1-3.

Dr. Carlos Garcés Baeza
Delicias 1276. Teléf. 3747
Laboratorio Clínico. Rayos X. Medicina interna. De 1 a 5.

DOCTOR GIANELLI
Estudios Europa. Sífilis, Piel, Vías urinarias. 21 de Mayo 592. [illegible] 2 a 6.

DR. ARISTIDES GONZALEZ C.
Profesor extraordinario. Obstetricia, enfermedades señoras, 1-3. Casilla 1551. Teléf. 2789. Agustinas 629.

DR. GREENE
Regresó Europa. Cirugía, Ginecología. San Martín 609, esquina Catedral, 2-4. Teléf. 2860.

GONORREA E IMPOTENCIA
Debilidad vital y gonorrea con sus afecciones prostatitis, supuraciones por más crónicas que sean curan en pocos días, garantidas. Sistema nuevo. Dr. Winkelmann. 2 a 5. Alameda 830. Regresó de Alemania.

DR. GARCIA DOMINGUEZ
Medicina general. Enfermedades señoras. De 2-5. San Martín 453.

DR. CARLOS DOREN N.
Enfermedades de señoras. Cirugía. Consultas de 1 a 4.

A. ICAZA BARROS
Médico cirujano
Santo Domingo 739. Teléf. 2809.

DR. CARLOS A. ILLANES B.
Medicina interna y enfermedades de niños. De 2-5. Castro 176.

DR. ROBERTO JARAMILLO
Ejército 707. Teléfono 142, Parque.

ENFERMEDADES DE LA PIEL
Sífilis - Radioterapia
Dr. FELIX GROHNERT B.
De 2 a 6. Castro 238

DR. ALEJANDRO INFANTE
Enfermedades niños, médico Hospital de Niños San Luis. Consultas: 2-4. Delicias 253.

DR. AGUSTIN INOSTROZA
Cirugía y Ginecología, Sífilis. De 4-6. Puente 583.

DR. GUSTAVO JIRON L.
Cirugía y Ginecología. Vergara 65. De 2 a 3.

RICARDO KUSCHEL S.
Cirugía general. De 3-4, excepción Sábados. Merced 180. Teléfono 1344.

DR. A KORNER ANDWANTER
Estudios en Estados Unidos, cirugía, ortopedia. Consultas: 2-4. Santo Domingo 623.

DR. ANDRES KONIG
Ex-médico Sanatorio "Kneipplanum". Woerchofen, Neurastenia, arterioesclerosis, Bronquitis, tifus, sífilis. 2-4. Claras 549.

INSTITUTO RADIOLOGICO
Radioscopía, radiografía, radioterapia.

DR. ADOLFO KLAPLAN
Estudios Estados Unidos y Europa. Compañía 1429.

Instituto Sanitas
Agustinas 1955 - Teléf. 2438
Laboratorio, Autovacunas, Rayos X, Radioterapia profunda, Luz Ultravioleta, Aplicaciones eléctricas, Inhalatorio de Radium. Baños de ácido carbónico, Diatermia, Ortopedia.

DOCTOR LAVAL
Medicina interna. Amunátegui 31. De 4-6. Domicilio: Cochrane 340.

DR. TEODORO LEIBLE
Enfermedades nerviosas. Medicina interna. Rayos X. 2-4. Olivos 794.

Dr. H. LEA PLAZA
Regresó de Europa. De 2-5. Claras 693. Teléf. 3880.

DR. LABRA LETELIER
Nariz, garganta y oídos. Consultas de 2-5. Compañía 1361.

DR. LOIS
Trasladóse San Pablo 1236. Medicina. Cirugía. Inyecciones intravenosas. 1-4.

DR. ARMANDO LEON I.
Cirujano
Compañía 1909. De 1-33. Teléfono 3846.

DRA. CORA MAYERS
Estudios Europa. Enfermedades niños y Ginecología. Ahumada 49. De 4-6. Teléf. 711.

DR. MORALES VILLABRANCA
Jefe Policlínica, Piel, sífilis, venéreas, 3-6. Galería Alessandri 24. Regresó.

DR. JUAN MARIN
Consultas: Amunátegui 85, de 4.30 a 6. Domicilio: Nataniel 149.

DR. MEZA OLVA
Estudios Europa, Medicina Interna. Sífilis, 4 a 6. Dieciocho 268. Teléfono 1769. Domicilio: V. Mackenna 955. Teléfono Santa Elena 9.

DR. ITALO MARTINI Z.
Ojos, oídos, nariz y garganta. Delicias 1164. De 2 a 4 P. M.

DR. JUAN MONTENEGRO M.
Enfermedades de niños. Compañía 1770. Teléfono 2120.

PROF. B. MUÑOZ PAL.
Cirugía general. Dieciocho 250. De 3 a 4.

DR. MALBRAN
Enfermedades mentales y nerviosas. De 2 a 5. San Antonio 584.

DOCTOR MUJICA
Profesor enfermedades vista. Ojos artificiales. Consultas: 10 a 12, y 1 1|2 a 3. Recoleta 868.

DR. MOUAT S.
Ginecología, partos, ex-jefe Clínica Ginecológica Dr. Korner. Brasil 25. De 1 a 4.

MANUEL MORENO
Medicina general. Particularmente pulmón, estómago, intestinos. Tratamiento especial tuberculosis pulmonar. Estudios Europa. San Francisco 155 2 1|2 a 4 1|2.

DR. MELENDEZ
Medicina interna, Sífilis. Merced 778. de 3-5. Domicilio: Sazie 2007. Teléfono 2246.

DRA. MAGDALENA NEIRA
Medicina interna y señoras. Consultas: de 2 a 4. Delicias 145.

DR. MORAGA FUENZALIDA
Medicina y Cirugía de niños. Cochrane 118. Teléfono 2804. De 1 a 3.

DR. NUÑEZ ZAMORA
Martes, Jueves, Sábado. 2-5. Matucana 289. Teléfono 291, Estación.

Dr. GMO. MORALES BELTRAMI
Médico-jefe Policlínica "El Buen Samaritano". Catedral 2257, de 1-3.

DR. ORREGO PUELMA
Médico Hospital San Juan de Dios. De 1 1|2 a 3 3 1|2. Agustinas 1314.

DR. ORLEBICH
Titulado Alemania, Chile, Medicina interna, enfermedades de niños. Teléfono 332. Catedral 1488.

DR. LUIS OPAZO F.
Jefe Policlínica Niños. Prof. Sanhueza. Compañía 2831. De 1-3.30.

Dra. ERNESTINA PEREZ
Estudios en Europa. Consultas de 10 a 12. Especiales en la tarde. Alameda 540.

DR. GUILLERMO PUELMA
Vicuña Mackenna 171. Teléfono 431. De 3 a 4.

DR. MARCIAL PARADA
Oídos, nariz, garganta. De 3 a 5.— Santo Domingo 831. Teléf. 3859.

DR. ALBERTO PANATT
Jefe Policlínica Prof. García Guerrero. Medicina general. Sífilis. 1.30 a 4. Teléf. 1211. Huérfanos 1819.

DR. PATIÑO MAC-IVER
Medicina interna, niños. Sífilis. Libertad 448. De 2 a 5.

DR. DAVID PULIDO I.
Enfermedades niños. Santo Domingo 1790. Teléfono 2152. De 1 a 4.

DR. PRUNES
Estudios en Europa, Jefe de Clínica. Piel, Sífilis, Venéreas. Merced N.o 490. Casilla 2894.

DR. RICARDO PERALTA G.
Cirugía general, especialmente de niños. Compañía 1606.

PROFESOR PARDO
Cirugía y enfermedades de señoras. Consultas: 2 a 4. Ejército 119.

DR. PANTOJA
Corazón, pulmón, estómago, sífilis 2-4, 7-8. Tel. 574. Sto. Domingo 1036.

DR. RAFAEL PEÑARANDA R.
Especialidad corazón, estómago, hígado, riñón, sífilis, venéreas. Llamados nocturnos. 2-4. Catedral 1988.

PROFESOR DR. SOTO PARADA
Laboratorio Clínico. Moneda 1035. De 2 a 6.

DR. EMILIO PETIT
Cirugía general, vías urinarias. Consultas: Dieciocho 128.

DR. JULIO PAREDES F.
Especialmente enfermedades señoras. Ginecología y cirugía abdominal. 2 a 4. Amunátegui 33.

DR. QUIROGA
Enfermedades nerviosas y mentales. Puente 583. Consultas de 2 a 5.

DR. EDUARDO DE RAMON
Cirugía. Enfermedades señoras. De 1 a 3. Agustinas 1606. Teléfono 8633.

DR. ALBERTO RAHAUSEN J.
Carmen 47. De 4-6. Tel. 3032. Riquelme 47. De 1-4. Teléf. 1642.

DR. JOEL RODRIGUEZ P.
Estudios Europa, Medicina interna. Especialmente estómago, intestinos. Rayos X. De 2-4. Amunátegui 539. Teléfono 2810.

Dr. SUAREZ ALVAREZ
Oculista jefe clínica oftalmología: 1-3. Santo Domingo 1344.

DR. SCHWAZENBERG L.
Enfermedades niños. Merced 186.— Teléfono 1344.

DR. STUARDO
Estudios Europa. Enfermedades niños. 1 a 4. Moneda 1526. Tel. 2245.

DR. SANTANDER
Estudios Europa. Corazón, riñón, sífilis, especialmente estómago, intestinos. Rayos X. Laboratorio. Alameda 2079. De 2 a 5.

DR. OSCAR PERALTA C.
Medicina general. Enfermedades señoras. Rayos X. Laboratorio. Delicias 1276. Teléfono 3747. De 1 a 2½. Residencia: Prat 671. Teléfono 194.

DR. MARCO A. SEPULVEDA R.
Laboratorio: Bandera 736. Teléfono 233. Exámenes completos: sangre, orina, esputos, etc. Cultivos. Autovacunas. Abierto a toda hora.

DR. HELLMUTH SIEVERS W.
Médico-cirujano. Domicilio: Molina 632. San Antonio 275, 2 a 3 1|2.

GABINETE DE MECANOTERAPIA
Instituto Superior de Educación Física. Morandé 750. El gabinete estará a cargo del doctor H. Sievers. Consultas: Martes, Jueves y Sábado. De 4 a 5.

DR. STOLTING
Oculista. Médico recibido Alemania y Chile. Compañía 1392. De 3 a 5.

DR. TORRES TORRES
Jefe Clínica Prof. Korner. Enfermedades señoras. Catedral 1249. De 2 a 5.

DR. VEGA MACHER
Exclusivamente pulmón. Nataniel 109. 2-3 1|2. Lunes, Miércoles y Viernes.

DR. JAIME VIDAL
Ex-Director Sanatorio San José, enfermos pulmón. Puente 557, de 3—5.

DR. VIVES BRAVO
Estudios Europa. Enfermedades niños. 2 a 4. Tel. 2896. Monjitas 317.

DR. VARGAS SALCEDO
Cirujano. Martes, Jueves y Sábado. 2-5. Teatinos 354. Teléf. 1060.

DR. G. E. VIDAL S.
Consultas. 4 a 6. Delicias 2646. Teléfono 245. Estación.

DR. YANEZ G.
Regresó de Europa. Piel, Sífilis, venéreas. Delicias 865.

DR. VICUÑA HERBOSO
Ayudante Clínica, Prof. García Guerrero, medicina interna. Especialmente enfermedades corazón. Martes, Jueves, Sábado, de 2 1|2 a 4 1|2. Almirante Barroso 270. Teléfono 1053.

DR. MAURICIO WEINSTEIN
Piel, Sífilis y Venéreas. Radioterapia y Luz Ultravioleta. Especializado en Europa. Agustinas 1351. De 2 a 5.

DR. WAUGH ALDUNATE
506-514. Estudios Europa. Medicina interna. Venéreas, Sífilis, Reacción Wassermann. 2-4½. Compañía [illegible].

DR. WIREN
Oídos, nariz, garganta. Compañía 1696. De 2 a 3.

DENTISTAS

DR. RUBEN BUSTOS
Graduado en "Philadelphia Dental College". Larga experiencia profesional. Catedral 1280.

DR. CLODOMIRO CONTRERAS
San Antonio 451. Teléfono 3692. Horas: 9-11 y 2-6.

DR. CERDA LOPEZ
Dentista, Santo Domingo 849. Especialmente Coronas, Puentes, Porcelana, Hora fija.

DOCTOR GALLARDO GONZALEZ
Cirujano Dentista. Estudios Philadelphia. Consultas diurnas y nocturnas. Echaurren 26.

PEDRO MENDEZ
Huérfanos 782. (Precios antiguos). Estudios Estados Unidos, Europa.

CLINICA DENTAL
Doctor Valenzuela Basterrica
Unica clínica atendido por médico doctor Alberto Rahausen. Cirugía general de 2 a 4. Cuatro dentistas especialistas, de 9 a 7. Riquelme 47. Teléfono 1642.

DOCTOR ROGAT
ESPECIALISTA PIORREA-ALVEOLAR
ENCIAS SUPURANTES
DIENTES MOVIBLES
BOLSA DE COMERCIO
OF. 212 - 213

MUÑOZ LOBOS HNOS.
Extracciones sin dolor. Somnoformo, puentes, placas, tratamientos rápidos. San Diego 307-448.

RAFAEL URQUIETA S.
Dentista. Agustinas N.o 853.

NICOLAS RODRIGUEZ F.
Dentista
Ayudante clínica operatoria Escuela Dental. Nataniel 159.

DR. F. DE PETRIS P.
Cirujano-Dentista. Galería Alessandri 25. Extracciones d[illegible] sin dolor. "Electroconización".

VIRGILIO ACUÑA M.
Cirujano dentista. Ayudante clínica operatoria Escuela Dental. Huérfanos 2796.

CESAR VACCARO P.
Dentista.—Ayudante Clínica Operatoria Escuela Dental. Trasladóse: Compañía 1053.

VETERINARIOS

SCHMIDT HERMAN
Enfermedades animales en general, llamados domicilio. San Antonio 457. Teléf. 3649.

ARQUITECTOS

EDUARDO TASSO
Construcciones, transformaciones y reparaciones. Honorarios: 8 por ciento. Planos, Presupuestos. Morandé 440.

MATRONAS

ROSENDA CASTRO DE TERRY
Recibe pensionistas: inyecciones. Atención especial. Cochrane 1259.

CLINICA PRIVADA DE OBSTETRICIA
Señora Reyes, matrona ginecologista. Establecimiento moderno. Atendido por dos cirujanos especialistas. Recibe enfermas todas partes del país. Partos. Precios moderados. Consultas gratis. Esmeralda 636.

ANA VILLAVICENCIO
Trasladó su consultorio a Prat 614.

CLINICA
Ana de Merino.—Matrona. Trasladóse: Olivos 654. Recibo pensionistas.

ENIBAL SILVA M.
Matrona. Se trasladó: Lord Cochrane 1848.

CLINICA
Ana G. Vargas Barrera. Partos. Recibe pensionistas. Cochrane 935.

MATERNIDAD "PARTICULAR"
Nuevo establecimiento. Recibo pensionistas. Partos, curaciones, masajes, baños medicinales, inyecciones. Consultas gratis. Arturo Prat 614. Turno permanente.

MATRONA ERAZO
Huérfanos 2460, entre García Reyes y Bulnes. Gran pensionado particular. Partos, atendidos especialmente por su propietaria o médicos, a elección de las enfermas. Enfermedades de señoras, atendidas por médicos especialistas. Pensionistas. Inyecciones, atiende a domicilio.

Mme. E. FRAGNAUD
Matrona francesa. Manuel Rodríguez 647, entre Sto. Domingo y Rosas.

SARA OSORIO DE GONZALEZ
Pensionado particular para partos, curaciones internas. Asistencia domicilio. Rosas 1727.

PENSIONADO CRUZ ROJA
Atendido señora Emma de Torres, matrona llegada Buenos Aires. Pensionistas desde $ 100. Clínicas operaciones atendida doctor Paredes. San Diego 360.

PENSIONADO "Dra. VICENTINA".
Recibe enfermas, meses, días. Asistencia completa, partos, $ 50. Turno permanente. San Diego 57.

PENSIONADO PARTICULAR
Mercedes Rojas, matrona, San Diego 930. Recibe pensionistas de todas partes del país. Partos, inyecciones. Curaciones internas. Atiendo consultas por cartas. Consultas gratis. Precios módicos.

CARMELA TORO G.
Partos. Asistencia toda hora. Recibe enfermas. Matucana 640.

BLANCA LETELIER D.
Matrona
Partos, curaciones, inyecciones.— García Reyes N.o 94.

ANNA WIDEN
Masajista sueca
Atiende señoras, niños. Trasladóse: Moneda 724, 1 a 3.

D E P O R T E S

FOOT-BALL

EL IMPORTANTE LANCE DEL DOMINGO PROXIMO POR LA COPA UNION

LOS PRIMEROS CUADROS DE LOS CLUBS GIMNASTICO Y MAGALLANES SE MEDIRAN A LAS 4 1|2 P. M. EN LA CANCHA INDEPENDENCIA 1257

El Domingo próximo se jugará en la cancha Magallanes uno de los más importantes partidos de football que se verifican en Santiago; en efecto, desde hace muchos años el partido entre el Magallanes F. C. y el Gimnástico F. C. ha sido uno de los más deseados por nuestro público deportista.

Clásicos han sido estos encuentros en las temporadas pasadas, porque estos clubs son de los más antiguos, de los mejores organizados y, por consiguiente, se cuentan entre aquellos que tienen una tradición gloriosa que defender.

Nuestro público sabe esto muy bien: siempre concurre a la cancha dispuesto a admirar un buen partido.

La cultura de los jugadores que actúan es la mejor garantía para asegurar que nuestro público sabrá comportarse dignamente, estableciendo de una vez por todas que para que este deporte progrese no sólo deben contribuir los jugadores sino también el público alentando las verdaderamente buenas jugadas y manteniendo un comportamiento correcto.

Los hombres que actuarán el Domingo son de primera fila: no debemos, a pesar de esta apreciación, exigirles el juego científico y moderno que se desarrolla en el extranjero, porque debemos aceptar que el football que jugamos en nuestras canchas está muy lejos de ser lo mejor en eficacia y en técnica.

Este concepto es el que debe servir de aliciente a nuestros jugadores, a nuestro público para perfeccionarse unos en la práctica y en el conocimiento del juego y los otros en la apreciación desapasionada de la actuación de propios y rivales.

Entre los que juegan el próximo Domingo figuran hombres que han actuado en lances internacionales; a ellos debemos exigirles tino y conciencia para poner en juego las lecciones recibidas en el extranjero, olvidando el estilo rutinario, común en nuestros partidos.

Con ocasión de la última Olimpiada verificada en el Brasil, "La Nación" ha publicado críticas muy exactas de la participación de nuestro equipo de football; creemos que los defectos denunciados en ellas son los que cualquier observador puede anotar en la generalidad de nuestros partidos. Es pues, obligación de todo jugador de football asimilar las lecciones que de esas críticas se desprendan.

Esperamos que el próximo Domingo anotemos de parte de los concursantes, por lo menos el esfuerzo de corregir los defectos y de aprovechar los beneficios.

LAS CONTIENDAS DEL PROXIMO DOMINGO EN LA CANCHA METROPOLITANA

GOLD CROSS DE VALPARAISO v. SANTIAGO NATIONAL

Como preliminar actuarán el combinado de la Liga Santiago y el Gold Cross de esta capital

El Domingo próximo se verificará en la cancha que posee la Liga Metropolitana, en la Avenida Seminario esquina de Bilbao, un interesante intercity club-match entre los conjuntos del Gold Cross de Valparaíso y del Santiago National de esta capital, quienes dirimirán supremacías por la Copa Balbontín.

Se trata de un encuentro que logrará llamar la atención de nuestros aficionados, atendiendo al brillante desempeño que ambos equipos han tenido durante la actual temporada en sus respectivas Ligas.

En efecto, la institución local obtuvo una honrosa colocación en el cómputo final de la División de Honor de la Liga Metropolitana, e igualmente la colectividad porteña en la Liga Valparaíso.

Completará la importancia de la reunión el preliminar concertado entre el cuadro seleccionado de la Liga Santiago y el elenco campeón de la Metropolitana, el Gold Cross F. C.

EN EL ESTADIO DE LA UNION DEPORTIVA ESPAÑOLA

LOS LANCES ENTRE LOS CLUBS ESPAÑOLES DE VALPARAISO, CONCEPCION Y SANTIAGO

El 1.o de Noviembre se llevará a efecto en el Estadio de la Unión Deportiva Española los grandes encuentros por las copas Chacharramendi y José Goñi. La primera la disputarán los primeros equipos del Ibérico Balompié de Santiago y el Deportivo Español de Concepción y la segunda entre el segundo equipo del Ibérico y el primero del Deportivo Español de Valparaíso.

El lance por la copa Chacharramendi, valioso trofeo donado por el señor Daniel Bilbao, promete un desarrollo interesante, ya que quedará definitivamente en poder del Club vencedor. Hasta el momento han ganado un encuentro cada uno y las bases establecen que el triunfo corresponderá al que logre primero dos victorias.

El Ibérico hace todos los preparativos necesarios para que la concentración de los jugadores de Concepción y Valparaíso constituya un acontecimiento deportivo social.

El conjunto penquista vendrá a cargo del señor Manuel Beitía y en él figuran jugadores de la talla de Contreras, Font, Tosso, Guede y Molina.

Liga Bancaria de Foot-ball

Para el Sábado 28, esta Liga ha fijado los partidos finales entre los siguientes cuadros:

Copa Woderspoon

Banco Español de Chile con Morrison y Cía., cancha Independencia N.o 1, a las 4 P. M. Referée: señor Montalva.

Casa Huth y Cía. con The Chili Telephone Co., cancha Independencia N.o 2, a las 4 P. M. Referée: señor Edo. Huidobro.

Copa Silos Brooks

Banco Alemán Transatlántico con Caja de Crédito Hipotecario, cancha del Santiago, a las 4 P. M. Referée: señor Barrueto.

Liga Nacional de Foot-ball

Partidas oficiales que se jugarán el Domingo:

Serie Intermedia.—Final

Yungay c. Raab Recoleta; cancha O'Higgins; hora, 2 3|4 P. M.; árbitro, señor Ramón Moreno.

Primera División

Seleccionado c. Benjamín Dávila; cancha O'Higgins; hora, 4 1|2 P. M.; árbitro, señor Arturo Weitz.

Directores de turno: el directorio.

Liga Ferroviaria de Foot-ball

Encuentros oficiales para el Sábado próximo:

Deportivo Herrería I v. Unión Santiago II; hora 3.45 P. M.; árbitro señor Rojas Marín.

Guillermo Menguer II v. Maquinaria II; hora 2.30 P. M.; árbitro señor Viveros.

—Las inscripciones para la carrera de 5,000 metros planos se recibirán en la misma cancha hasta las 5 P. M., para correrse a las 5.15.

Directores de cancha, señores Naranjo, Acuña y Rosales.

Entre casas comerciales

Oportunamente hemos venido informando sobre la visita que el equipo del "Weir, Scott F. C." de Valparaíso, hará el 19 del próximo mes a los locales, para cuya fecha se tiene concertado un interesante encuentro footballístico.

Los deportistas y personal de la misma firma en Santiago, han aprovechado esta ocasión, los primeros como inauguración de su club recientemente fundado, y todos en general para festejar dignamente a sus colegas porteños como demostración de compañerismo y simpatía.

Persiguiendo este objetivo, el Weir, Scott de la capital ha nombrado una comisión de fiestas compuesta de los señores Federico Beltramin, Manuel Loira y Gregorio Guerra, para que de acuerdo con el tesorero, señor Alfonso Pérez, ultimen los preparativos que se hacen al efecto.

Una de las manifestaciones a que hacemos referencia, consistirá en un gran banquete que tal vez se realice en una quinta de los alrededores de la ciudad, para el que se presta la mejor atención con el fin de que resulte una alta prueba de sociabilidad y compañerismo. A él asistirán la totalidad de los empleados de la firma en Santiago, representantes de la prensa y posiblemente los jefes superiores de la casa.

En la última sesión que celebró el club de la capital, entre otros acuerdos relacionados con esta reunión deportiva, se nombró por unanimidad director honorario, al señor Norman Riddell.

Si se fabricaran mejores
Lamparillas serian
"PHILIPS"
POR QUE NO HAY MEJORES POR NINGUN PRECIO
Exíjalas en todos los almacenes eléctricos
—— Importadores ——
MORRISON & Co.
AHUMADA 65-77 SANTIAGO

EL DESARROLLO DE LOS DEPORTES EN BRASIL

ORGANICEMOS EN NUESTRO PAIS LA GRAN CONFEDERACION DE DEPORTES

Difícil es decirlo exactamente, pero se puede afirmar que el desarrollo de los deportes en Brasil, comenzó por el foot-ball y este deporte surgió lentamente pero seguro a raíz de la fundación de la extinta Liga Paulista de Foot-ball en San Pablo y de la Liga Metropolitana de F. C. en Río de Janeiro.

Antes de la existencia de estas Ligas se jugaba foot-ball en partidos amistosos y sin ningún carácter de organización entre clubs fundados por ingleses y brasileños en su mayoría educados en Europa.

Vino después la fundación del Fluminense F. C., el centro social y deportivo más bien tenido de la América del Sur. Posee un Estadio (donde se efectuaron los Juegos Olímpicos) con cabida para 50,000 personas, canchas de tennis, basket ball, atletismo, piscina de natación, salas de ejercicios de gabinete, salones de recepciones, comedores, etc., instalaciones avaluadas en más de 8.000,000 de nuestra moneda.

Luego después el Botafogo F. C., el América F. C., Flamengo F. C., instituciones perfectamente bien constituídas y dignas rival del Fluminense F. C. Fundadas éstas poderosas corporaciones deportivas, comenzó paulatinamente a demostrarse el interés público por estos espectáculos, y puede decirse que marcarán una era definitiva y segura los primeros encuentros entre Fluminense v. Botafogo en Río y en San Pablo, Paulitano v. San Paulo Atletic.

Sin embargo, nadie se llegó a imaginar la enorme popularidad que iba a adquirir entre los deportes, el foot-ball.

De esta manera se concertaron partidos entre-ciudades, encuentros internacionales. La curiosidad seguía en aumento, el espíritu emulativo de las ciudades, de los países atrajo a los campos de juegos nuevos espectadores, y el interés y el entusiasmo que ningún otro deporte habrá excitado en tal alto grado surgió espontáneo, comunicativo, creando hoy prodigiosamente la famosa legión de "torcidas".

De las ciudades, el desarrollo deportivo se extendió por el país entero. Se fundaron pocos clubs, pero sólidamente constituídos, éstos se reunieron en Ligas y las Ligas se congregaron en la Confederación Brasileña de Deportes demostrando así una armonía y un espíritu de cooperación del cual Brasil nos da un bello ejemplo.

En esta forma, el foot-ball ayer, y otras manifestaciones de la cultura física hoy, se están infiltrando en todas las clases sociales, se están imponiendo en todo el vasto territorio brasileño. De Norte a Sur en cualquier lugar, el viajero puede sorprender un campo de juegos.

En el Ejército y en la Marina, en las escuelas superiores, en las escuelas primarias, en los establecimientos comerciales, en las fábricas, hay siempre entusiasta falange de aficionados que se unen para propagar el amor y el cultivo de los deportes.

Los resultados de esta verdadera cruzada en favor de los ejercicios físicos, que es de justicia manifestarlo, comenzó en la clase alta, están dando sus frutos en toda la gran República. Se ve a los gobernantes interesados por difundir más aún el gusto por los ejercicios, protegiendo a las instituciones deportivas y éstas interesándose cada día más por su desarrollo metódico y científico.

En esta forma el pueblo brasileño está demostrando la pujanza de su raza, la voluntad y la constancia de sus aficionados, con lo que viene a desmentir esa falta idea de la inferioridad física, que se le achaca. Sin duda alguna, en poco tiempo más, el Brasil se colocará a la cabeza de las naciones que protegen y fomentan estas sanas actividades de la cultura física.

De ahí que es necesario, más aún indispensable, que en nuestro país unamos en forma efectiva todos los deportes; que cesen todas las divergencias, que haya criterio verdaderamente deportivo para zanjar todas las dificultades y unidos en una sola y poderosa corporación jefe podamos alcanzar el progreso y el lugar que nos corresponde entre las Repúblicas sur-americanas.—**Luis Pezoa.**

Asociación de Football de Santiago

Los Clubs que compiten en la Serie Copa Chile (Argentina) deberán enviar a la Secretaría de la Asociación antes del Viernes 26, una nómina de los jugadores que ellos creen con méritos para ser tomado en cuenta para la formación del equipo royal de esta serie, los que serán citados a juicio del Directorio, para el partido de selección que se verificará el Domingo 29, a las 2.15 P. M., en la cancha Independencia.

—La Comisión de Reclamos está citada para el Martes 2 de Noviembre, a las 9 P. M.

—El jugador del Magallanes, señor José M. Fernández, ha sido suspendido por un encuentro oficial de su Club, por omitir el informe del encuentro Magallanes I con E. Metalúrgico I.

—El Ibérico Balompié ha sido multado en cinco pesos por omitir el informe del partido que debió jugar el Domingo 22 con el S. Badminton I.

—El 1.o del próximo mes de Noviembre se realizará en la cancha Independencia N.o 1, a las 4.15 P. M., el encuentro Brigada Central I con Internado I. Fué nombrado árbitro para este partido el señor Oscar N. García.

Como preliminar de este match jugarán en la misma cancha a las 2.15 P. M., los conjuntos del F. Libertad I con Borgoño I, ante el árbitro señor Ernesto Lecaros.

En vista de que el producto de la reunión de ese día será a beneficio de la construcción de baños en los terrenos de Independencia, el Directorio de la Asociación, acordó suspender, por esta vez, toda entrada liberada, aún aquellas de que gozan los señores directores y delegados de la colectividad.

—Han sido fijadas para las fechas que se indican, las siguientes partidas:

Noviembre 5. — Copa Chile (Uruguay).—Instituto Nacional I con Morning Star I.

Copa Independencia.— Brigada Central II con 5 de Abril II.

Noviembre 12.—(Definición Copa Chile).—Audax Italiano I (ganador Serie Argentina) con Borgoño I (ganador Serie Uruguay).

—El Directorio de esta Asociación se reunirá extraordinariamente mañana Viernes, a las 9 P. M., a objeto de ocuparse de la nulidad de la partida Santiago II con Ibérico II; los delegados de estos Clubs quedan citados para esta sesión.

LIGA METROPOLITANA DE DEPORTES.—Partidas que se jugarán el Domingo próximo:

Segunda División

1.o de Mayo II con Unión II; cancha S. Filomena; hora 4.15 P. M.; árbitro, señor Luis A. Díaz.

Zenteno II con Miraflores II; cancha S. Filomena; hora 10.30 A. M.; árbitro, señor Ernesto Romero.

Gold Cross II con Small Star II; cancha Metropolitana; hora 10.45 A. M.; árbitro señor Eduardo Macdonald.

Tercera División

Unión Argentina II con Sportivo El Globo; cancha Maestranza; hora 10.45 A. M.; árbitro señor Vicente Montalva.

General Korner con Sportivo Claret; cancha Maestranza; hora 9.30 A. M.; árbitro señor José E. Fuentes.

Universal II con Unión S. Isabel II; cancha Metropolitana; hora 9.30 A. M.; árbitro señor Roberto Barrueto.

Directores de cancha: Metropolitana, señor Mackenney; Maestranza, señor Gacitúa; Santa Filomena, en la mañana, señor Zapata; en la tarde, señor Díaz.

—Se ruega al Presidente o delegado del Capitán Scott, indique su dirección a esta Liga, para un asunto de importancia.

Igualmente se ruega al señor Manuel Reyes, del José Tocornal, tenga a bien pasar por la Secretaría, Agustinas 1060, oficina 11, de 6 a 8.

El foot-ball en provincias

El Domingo último se realizó en Osorno un encuentro entre los cuadros seleccionados de esa ciudad y Valdivia en competencia por la valiosa Copa España.

El enorme entusiasmo que había despertado entre los aficionados de Osorno este lance, estaba justificado atendiendo a la potencialidad de ambos equipos.

No fué raro, pues que el campo de juego se viera invadido por un extraordinario público que siguió las alternativas del juego con gran atención que premió repetidas veces con aplausos a las buenas jugadas.

La defensa de Valdivia hizo prodigios, rechazando los continuos ataques de los ágiles osorninos, distinguiéndose especialmente Correa, el guardavallas, quien se reveló como un gran defensor.

El score fué favorable a Osorno, por dos tantos a uno.

La delegación de Valdivia fué agasajadísima durante su estada en aquella ciudad, realizándose en la noche del mismo día del match, un gran banquete durante el cual se vertieron conceptuosos discursos de confraternidad.

Consejo Local de Foot-ball de Santiago

Este Comité regulador se reunirá el Jueves 2 de Noviembre próximo, en sesión ordinaria, en el nuevo local de su secretaría, Huérfanos 1062, tercer piso.

Se nos pide hacer presente a los aficionados que desde hoy la secretaría y tesorería sólo atenderán a los deportistas en el nuevo local.

Badminton v. Ibérico Balompié

El Domingo próximo, a las 3 1|2 P. M., en el Estadio de Santa Laura, se jugará este amistoso.

El encuentro final del año por la Copa Wotherspoon

BANCO ESPAÑOL DE CHILE F. C. v. MORRISON y Co. F. C.

El próximo Sábado, se jugará en la cancha Independencia N.o 1, el match final de este año por la Copa Wotherspoon entre los equipos del Banco Español de Chile y el Morrison F. C.

El primero cuenta con jugadores de renombre como Parra, Casabonne, Rojas, Silva y otros. Por la casa Morrison intervendrán jugadores como Báez, Quevedo, Durán y Sasmay.

Como se ve, el encuentro promete ser de gran interés y estamos seguros que no se defraudarán las esperanzas del público, que a no dudar concurrirá en gran número a la cancha el Sábado venidero a presenciar un lance de verdadero football.

CAMPEONATO DEPORTIVO FERROVIARIO.—El Domingo 29 empezará la eliminación de los equipos de foot-ball, que deberán jugar las finales, el 4 y 5 de Noviembre próximo con la 3.a Zona, 4.a Zona y Red Central Norte.

Los lances del Domingo son los siguientes:

2.a Zona v. Maestranza Central San Bernardo. Hora, 2 1|2 P. M.; referee, señor Luis Roatti.

1.a Zona v. Dirección General; hora, 4 P. M.; referee, señor Luis Roatti.

En el intervalo de estas partidas se efectuarán las eliminatorias de las pruebas de lucha con el cable entre los mismos contendores.

Por lo que se deja expuesto la tarde deportiva del Domingo próximo en la cancha Maestranza será interesante, dado el gran entusiasmo que existe entre el personal Ferroviario por presenciar estas pruebas.

General Borgoño F. C.

Los socios de este Club festejarán el Domingo próximo a su Presidente, señor Rafael Vergara con unas once campestres, en una quinta de la calle General Saavedra, y a la que serán especialmente invitadas varias familias y miembros de la prensa como también algunos distinguidos deportistas de la capital.

Las tarjetas de adhesión están a disposición de los socios y amigos en San Pablo 1296, señor Lillo; Moneda 873, señor Munizaga; y Gálvez 81, señor Aguirre.

UNION DE PELUQUEROS v. FIGARO.—El Domingo se llevó a efecto el amistoso concertado entre estos clubs, el que había despertado mucho entusiasmo entre el gremio de peluqueros.

El resultado de la partida fué un empate de cero goal.

Terminado el encuentro, los miembros del Unión invitaron a sus colegas a una pequeña manifestación que se les había preparado en la quinta del Club Italiano, retirándose poco después de las ocho P. M. gratamente impresionados de las atenciones recibidas.

INSTITUTO NACIONAL F. C.—A las 9 P. M. de hoy se reunirá la junta general de esta institución en los salones de "El Mercurio" con el fin de tomar los últimos acuerdos relacionados con el paseo que se proyecta a Malloco, en cuya ciudad los primeros equipos de esta institución se medirán con un conocido club de esa localidad.

Este paseo que se había preparado como uno de los números del programa de fiestas con que el club celebró el noveno año de su fundación, debió postergarse debido a las festividades estudiantiles.

En la sesión de esta noche la comisión dará cuenta de su cometido y se tratarán además asuntos interesantes relacionados con la marcha del club.

CIGARRILLOS OVALADOS
MARATON
BOQUILLA AMBRE
20 CENTAVOS

El nuevo Directorio del Santiago F. C.

En el Liceo Valentín Letelier se reunieron el Lunes último, los socios de este prestigioso club recoletano, en sesión solemne, con el fin de despedir al directorio que terminaba su período reglamentario y elegir el que regirá los destinos en el nuevo año de vida.

Al iniciarse la sesión se tributó un homenaje a los socios fallecidos señores: Edmundo López, Rubén Moreno, Edgardo Valenzuela y Florencio Bahamondes.

Terminado este emocionante acto, el presidente dió lectura a una interesante memoria, mereciendo al terminar, una calurosa ovación.

Por último se designó el nuevo directorio de la institución, el que quedó constituído así:

Presidente, señor Raúl García (reelegido).

Vicepresidente, señor Dr. Fernando Delbez.

Secretario, señor Ramón Quevedo.

Prosecretario, señor Fernando Pallarés.

Tesorero, señor Aurelio Rivera G. (reelegido).

Subtesorero, señor Alberto Vengoa (reelegido).

Directores: señores Manuel Montalva (reelegido), Francisco Barbier (reelegido), Eduardo Acuña, Humberto Moyano y Luis Aguilera.

Utilero, señor Luis Rojas.

Capitán del primer equipo, señor Miguel Villablanca.

Vicecapitán del primer equipo, señor Heriberto Cruz.

Capitán del segundo equipo, señor Jorge Quevedo (reelegido).

Vicecapitán del segundo equipo, señor Fernando Pallarés.

Capitán del tercer equipo, señor Cayetano Rendich.

Vicecapitán del tercer equipo, señor Luis Abella.

Capitán del cuarto equipo, señor Alberto Valencia.

Vicecapitán del 4.o equipo, señor Nicanor Quevedo.

Presidentes honorarios, señores León Espejo, Aurelio Rivera y Alfredo Díaz.

Vicepresidente honorario, señor Felipe Morales.

Socios honorarios, señores Juan E. Nario, Aníbal Aracena Infanta y Rubén Guevara.

Socios vitalicios, señores Abel Guevara, Pedro Gajardo y Armando Valderrama.

Asociación Escolar de Deportes

Partidas para la semana:

Jueves.—Academia Humanidades II v. Zambrano Small; cancha, Badminton; hora, 2.30; árbitro, señor Palma.

Sábado.—Superior de Comercio I v. Escuela de Artes I; cancha, Metropolitana; hora, 3 P. M.; árbitro, señor Baltazar Alvarez.

Directores: señores Cabezas y Didier.

El jugador Abdón Pizarro, de la Escuela de Artes, ha sido suspendido por el resto de la temporada, por hacer uso de juego brusco.

La reunión del Domingo último en la cancha O'Higgins

EL BENJAMIN DAVILA SE CLASIFICA VENCEDOR DEL CAMPEONATO ESPECIAL DE LA LIGA NACIONAL

En la tarde del Domingo último se desarrolló en la cancha oficial de la Liga Nacional una buena reunión con motivo de jugarse el encuentro oficial entre el Peñarol y el Benjamín Dávila, quienes definían las doce medallas de plata del campeonato especial.

En el tiempo reglamentario los contendores terminaron en un empate a un tanto. Iniciado el complementario de diez minutos, a los cinco minutos, el Benjamín Dávila se anotó el tanto de la victoria.

A segunda hora, practicó el cuadro seleccionado. En el primer período, contra el Patria y Hogar, venció el combinado por un goal a cero y en el segundo período, contra el Raab Recoleta, el que fué integrado con algunos jugadores sobresalientes del Patria; dominó el cuadro oficial por cuatro tantos a cero.

EN EL INSTITUTO SUPERIOR DE EDUCACION FISICA, CURSO NOCTURNO DE GIMNASIA.—Se nos pide poner en conocimiento de los alumnos de este curso que las clases se han reanudado y que se efectuarán diariamente de 9 P. M. a 10 P. M.

Pueden inscribirse las personas que lo deseen ya que se trata de un curso gratuito.

GENERAL BULNES F. C.—El próximo Domingo se efectuará el torneo atlético interno que esta institución ha venido anunciando. Los señores Teobaldo Flores, Emilio Soto y el Directorio, han obsequiado valiosas medallas de plata y tarjetas de arte como premios para las distintas pruebas. Este mismo día se repartirán las medallas obtenidas en 1920, y se tomarán las fotografías de los equipos ganadores de aquella temporada.

A las 8.30 P. M. de hoy se reunirá el Directorio en casa del presidente, López 627.

ATLETISMO

LA REUNION DEL PROXIMO DOMINGO EN LOS CAMPOS DE SPORTS DE ÑUÑOA

SE DESARROLLARA EL PENULTIMO TORNEO DE LA SERIE B. PARA TODO COMPETIDOR, DE LA ASOCIACION ATLETICA DE SANTIAGO

Reina entusiasmo entre nuestros aficionados por presenciar el campeonato atlético, que en conformidad al calendario anual, organiza para el Domingo próximo, en los Campos de Sports de Ñuñoa, la Asociación Atlética de Santiago. Se explica el interés que se nota, tratándose de la primera presentación que harán nuestros atletas después de tres meses de receso, con motivo del desarrollo de los primeros Juegos Olímpicos Latino Americanos de Río de Janeiro.

Las inscripciones son ya bastante numerosas para cada una de las pruebas, lo que hace augurar contiendas del más alto interés. Se cerrarán impostergablemente mañana Viernes, a las 6.30 P. M., y se siguen recibiendo en San Diego Núm. 85.

Como se sabe, el Domingo corresponderá actuar por vez a los socios de la … critos en la serie B … será para todo competidor.

EL PROGRAMA … El programa que ha … es el siguiente: 200 metros, 10,000 metros … llas, salto alto con … largo sin impulso … zamiento del dardo … del disco, lanzamiento … y posta de 400 metros.

—El directorio de la … Atlética de Santiago … ñana, a las 6.30 P. M. … rio Ilustrado".

CENTRO SPORTIVO … BO.— Cita a junta … hoy, a las 8.30 P. M. … rio Ilustrado".

CICLISMO

LAS CARRERAS DEL PROXIMO DOMINGO

SE INICIARAN A LA 1 P. M. EN EL VELODROMO DEL COUSIÑO

Interés reina en nuestros círculos deportes por presenciar las interesantes carreras que ha organizado para el Domingo próximo el Club Ciclista Centenario.

El siguiente jurado tendrá a su cargo la dirección de las pruebas:

Comisarios generales: señores Pedro Musset C. y Gabriel Leiva M.

Jueces de partida: señores Juan Bestard y Erasmo S. Vásquez C.

Jueces de llegada: señores Carlos Jiménez, Amadeo Pérez, Juan M. Pinto, Juan Fco. Jiménez, Alberto Caffi y Severo Rojas.

Cronometradores: señores Pedro Herrera y Juan 2.o Lizana.

Anunciadores: señores Américo Simonetti y José Ragliantti.

Departamento de … ñores Américo Simonetti … cisco del Valle.

Jueces de cancha: … rio Suárez, José … gret, Antonio Robles … rales, Antonio Díez … vedra y Francisco …

Secretarios generales: … Bruna y Angel Vargas.

Tesoreros generales: … dro Basso y Eduardo …

Ayudantes: señores … cual, Luis M. Concha … y Ricardo Guerrero.

Comisión de recepción: … Carlos R. del Pino y … rana.

Las 5 horas ciclistas

Continúa despertando interés entre nuestros aficionados la importante reunión que organiza para el 12 de Noviembre el Audax Club Italiano.

Se han inscrito los equipos más sobresalientes de la capital y todo hace augurar una contienda de largo aliento llena de alternativas.

El Club organizador trabaja con todo entusiasmo en la organización de este importante torneo, no descuidando ningún detalle que tienda en beneficio, tanto del público como de los competidores, para lo cual hace gestiones para colocar tribunas.

UNION CICLISTA DE CHILE. Esta institución se reunirá hoy, a las 9 en primera citación y a las 9.30 en segunda para tratar sobre la Confederación Sur-americana de Ciclismo, programas de carreras, tribunas para el velódromo, afiliación de C. C. O'Higgins de Rancagua y fijar tabla a varios proyectos que penden de la consideración de la mesa directiva.

CLUB CICLISTA CHACABUCO.—El Miércoles 1.o de Noviembre efectuará este Club unas carreras internas y excursión a Los Bajos de Mena. Además en dicho punto se efectuará un campeonato atlético. Tanto en las carreras como en el campeonato se disputarán valiosos premios.

En una de las quintas … localidad se servirá … y once.

Las inscripciones … to para los socios … adherentes. Los … den inscribirse en … Prat 103 y Parque … Mecánico El Chacabuco … Lunes próximo.

El aniversario del … Ciclista

Esta institución cumple … años de vida.

Su aniversario le … pleno florecimiento.

Como se sabe, los … Club, señores Francisco … Norberto Morales, … de la delegación … cional que representó … país en los primeros … picos, contribuyendo … al hermoso triunfo … valió el título de Campeón … Americano en esta … portiva.

El espíritu deportivo … plina que reina entre … esta corporación le … vida próspera y fecunda.

Esta noche se reunirá … general, en casa del … dente, Cochrane 845, … timar los preparativos … tas con que celebrará … rio y para elegir los … participarán en las 5 horas.

LOS FOOTBALLISTAS INTERNACIONALES.—Los jugadores del equipo chileno que intervino en Río de Janeiro en el sexto Campeonato Sur Americano de Foot-ball regresarán al país por la combinación de hoy.

GOLF

SANTIAGO GOLF C… reunión anual que celebra … titución con el objeto de … nuevo directorio, se … to mañana, a las 9.15 P. … Club House, situado en … San Antonio N.o 215.

El gran entusiasmo … pertado en nuestra … agradable deporte, … trado con el número de … la institución que de … 90 que tenía en 1920, … 200, habiéndose limitado … mero las inscripciones.

Para presidente se … bres de los señores … rrison y Arturo Lyon … rectores figuran los … Page, Subercaseaux … fillan, Parson, Rogers … Landa, Stansby y Alcalde.

Es de esperar que … vos socios del Santiago … asistan puntualmente … y acompañen en ella … cios los ingleses y … siempre nos dan ejemplo … titud con su presencia.

EXCURSIONISMO

Asociación de Excursionistas

El Consejo de esta institución se reunirá el Martes próximo, a las 9 P. M., en el local de costumbre.

Se sesionará con el número que asista, por ser segunda convocatoria.

A fin de resolver varios asuntos de interés, esta noche, en su local social se reunirá la junta general de esta institución a las 9 y media.

CUERPO DE EXCURSIONISTAS CHILE. — Por inconvenientes de última hora la sesión anunciada para hoy se hará el Sábado, a las 6.30 P. M. Por ser tercera citación se procederá a sesionar con el número que asista.

CUERPO DE EXPLORADORES GALVARINO. — El tesorero de esta corporación, señor Pablo Haffemann, nos pide avisar a los socios que se encuentran en mora en el pago de sus cuotas, que en la sesión que se verificará el Sábado próximo, se dará lectura a los nombres que figuran en la lista. Por lo tanto, les recomienda se sirvan pasar por la secretaría, Huérfanos 1062, de 5 a 6.30 P. M., lo más pronto posible.

AJEDREZ

EL CAMPEONATO DE …—El Campeonato de … Chile, organizado por el … Ajedrez Santiago", … días de fiestas patrias … empate entre los señores … Conejeros, que jugó por … y don Otto Yunge, que … a los colores de … definición de este empate … vará a cabo en el próximo … Noviembre.

CITACIONES

General Borgoño F. C.—Junta general para esta noche, a las 9, en "El Mercurio".

Carlos Condell F. C.—Junta general para el Domingo, a las 9.30 A. M., en San Ignacio esq. Av. Matta.

Unión Sta. Elvira F. C.—Junta general para hoy, a las 8.15 P. M., en Madrid 1378.

Unión Argentina F. C.—Junta general para hoy, a las 8.30 P. M., en Maipú 234, para hacer entrega de los premios a sus jugadores.

C. C. U. Ebner F. C.—Junta general para hoy, a las 7.30 P. M., en Escanilla 818.

Wallington F. C. — Directorio para hoy, a las 8.30 P. M. … IX 50.

Guacolda F. C.—Directorio … hoy, a las 8.30 P. M. … cretaría.

El Viajante F. C.—Junta … ral para hoy, a las 8.30 … Colón 1296.

Britania F. C.—Directorio … hoy, a las 9 P. M., en … mena 151.

Benjamín Dávila F. C.—… general para hoy, a las … en Grajales 1746.

Gimnástico F. C.—Directorio … ra mañana, a las 9 P. M. … dera esq. de Moneda.

Lujo, Economía y Eleganc…
se consigue con los afamados Barnices "SCHICK" que en … MINUTOS le dejan NUEVO, TEÑIDO, LUSTRADO Y SECO … uier sombrero viejo, (es decir, listo para asistir a una re…
HAY 16 LINDOS Y VARIADOS COLORES
En venta en las principales Boticas, Sombrererías, …
Casas de modas y lujo.
Solicite un muestrario gratis al Distribuidor:
MAX HAUSER - Casilla 4358 - Valpar…

V I D A O B R E R A

LA FEDERACION DE OBREROS Y OBRERAS EN CALZADO Y SU PERMANENCIA EN EL HOGAR COMUN

ESTA NOCHE SE REUNE EL CONSEJO DE TRANVIARIOS CON EL FIN DE TRATAR SOBRE EL PERSONAL CONTRATADO ULTIMAMENTE POR LA EMPRESA

Actividades de la Federación de Obreros de Imprenta

ACUERDOS, FIESTAS Y CITACIONES SOCIALES

PUBLICACIONES DE LA FEDERACION OBRERA DE CHILE

CONSEJO DE TRANVIARIOS DE SANTIAGO. — Se ha citado a junta general ordinaria para hoy de 9 a 10 para tratar asuntos de suma importancia, de preferencia la asistencia al comicio para pedir a la empresa la salida de los carros o en su defecto le pague al personal sobrante medio sueldo.

Se encarece la asistencia.

CONSEJO I. DE CONSTRUCCION — Sección de Fundidores. — Se ha citado a junta general extraordinaria para el Domingo a las 9.45 A. M., en el local de costumbre, a todos los fundidores y modelistas de Santiago.

En esta asamblea se tratará de preferencia la actual crisis de trabajo que existe actualmente en los talleres de la capital, y los federados que se encuentren atrasados en sus cuotas, se les ruega colocarse al día lo más pronto posible, y poder llevar el libro de tesorería en la mejor forma posible.

Esta secretaría ruega a los camaradas que tengan conocimiento de algunas vacantes que se produzcan en algunos talleres, sírvanse dar cuenta a la brevedad posible.

SECCION PINTORES Y EMPAPELADORES DEL C. I. C. —Para hoy a las 8 P. M. está citada la mesa administrativa, como igualmente las diferentes comisiones; se ruega la asistencia a todos en general por haber puntos de interés que tratar.

FEDERACION DE ELECTRICISTAS.— Se ha citado al gremio en general para el Domingo 29 de Octubre para que se impongan de los nuevos rumbos que esta colectividad seguirá, y especialmente a todos los que están de acuerdo con dichas reformas que son los siguientes: Roberto Parraguez, Eugenio Vilaza, Nicanor Guzmán, Emilio Escobar, Enrique Trujillo, Leopoldo Ramírez, Francisco Pérez, Francisco Celis, Enrique Bratti, Pablo Vargas, Oscar Vargas, Juan Carreño, Luis Ormeño, Segundo Arriaza, Luis Carmona, Nolberto Limonbue, Roberto Espinosa, Luis Reyes, Alberto Velozo, Manuel González, Maximiliano Alvear, José Peralta, Manuel Guerrero, Luis H. González, Enrique, Humberto y Rodolfo Montenegro, Manuel Toledo, Luis Salas, Samuel González, Víctor Farías, Oscar Balcasse, Manuel Galaz, Segundo Arriaza, Serafín González, y al presidente del Comité, Ramón T. Fantt.

Local: San Pablo 1636.

Publicaciones de la Asociación de Cuadros Artísticos Obreros de Chile

CENTRO ARTISTICO PEPE MARTINEZ. — Se ha citado a ensayo para hoy a las 8.30 P. M., en San Francisco 830, a las señoritas Mary Chedelaf, Margarita Cornejo, señora Justina Valenzuela, y señores Miguel Ortiz, Enrique Huerta, Angel Huerta y Miguel Martín.

CITACION. — Se nos pide citar a las señoritas Estrellita Latapiat y Adita Aguilera, para esta tarde a las 5 P. M., en nuestra redacción.

Las atenderá el presidente de la Asociación.

CORRESPONDENCIA. — En esta redacción tiene correspondencia urgente el señor Ramón Vargas.

REUNION. — Mañana deberán reunirse las personas que toman parte en la comedia "Pueblecito".

CUADRO DRAMATICO DEL C. D. ARTURO ALESSANDRI. — Se ha citado a ensayo para hoy a las 8 y media en el local del Centro Bernardo Gómez Solar, a todos los componentes de la comedia "El día de los inocentes".

RESTAURANT "BANDERA"
COMIDA A LA CHILENA
SERVICIO A LA CARTA
Hoy: Tallarines a la italiana
BANDERA 560
Entre Catedral y Sto. Domingo

INSISTA
HOY Y MAÑANA
Una vez más.
Enfermedades del Riñón, Vejiga e Hígado.
Té Vergel
MARAVILLOSO REMEDIO
Cada caja con instrucciones.
En las buenas Boticas.

Se descubre un Maravilloso Remedio para Engordar
HACE AUMENTAR DE 3 A 8 KILOS EN CORTO TIEMPO

Un famoso médico especialista de New York ha preparado, en forma de pastillas, una combinación de ingredientes nutritivos a que da el nombre de CARNOL, y que sirve para hacer que personas delgadas puedan aumentar sus carnes y peso a razón de 3 a 8 kilos en pocas semanas. Dice el citado especialista:

"Este preparado CARNOL no es ningún misterio, ni se debe dudar de sus resultados. Todos sabemos que la formación de carnes y gordura o grasa en el cuerpo humano, depende del poder de asimilación, y todos los médicos son de opinión que las personas que asimilan sus alimentos son por regla general, robustas, bien formadas y saludables. Si todo el mundo pudiese asimilar propiamente las comidas que lleva a su estómago, no habría tantos hombres y mujeres delgados".

CARNOL, una pastilla con cada comida, sirve de agente asimilativo y forma el lazo de unión entre el comer y el engordar. Hombres y mujeres delgados que toman CARNOL con cada comida, pronto empiezan a notar sus buenos resultados y a menudo aumentan de 1 a 2 kilos cada semana. Si usted desea aumentar sus carnes, hermosear su figura y mejorar su digestión, no deje de tomar el CARNOL. Se vende en las farmacias. Depositarios: Daube y Cía., Santiago, Valparaíso, Concepción y Antofagasta.

Fiestas sociales

CENTRO "BENNY LEONARD".— Reina entusiasmo entre las familias del barrio, y colectividades obreras, por asistir al baile que prepara la comisión de fiesta de esta institución, en honor de los representantes de los diarios matutinos de Santiago, fiesta que se llevará a efecto el próximo Sábado 28, a las 9 de la noche en el local de la calle San Pablo 1276. La respectiva comisión encargada de elaborar el programa está trabajando sin escatimar sacrificios para que esta fiesta resulte todo un éxito.

—A la comisión de fiesta para hoy a las 6 en punto en el edificio de Tracción Eléctrica, asistencia obligatoria.

CENTRO RECREATIVO "LA INSTRUCTIVA OBRERA".—Hoy clases instructivas hasta las 10.30 P. M. después se seguirá un animado baile familiar hasta las 12 P. M.

CENTRO DE ESTUDIOS "HIJOS DEL PUEBLO".—Como se ha venido anunciando, el próximo Viernes se llevará a cabo la interesante velada literario-musical, en que tomarán parte los mejores aficionados, de los centros de la capital.

CENTRO RECREATIVO ARTES GRAFICAS. — Entusiasmo ha despertado entre los asociados de este Centro, por tomar parte en el campeonato interno de shimmy para todo competidor, el que se llevará a efecto el Sábado próximo a las 9 P. M.

Las inscripciones para este torneo, siguen abiertas y ellas valen, por parejo, un peso.

El jurado, que discernirá los tres primeros puestos, estará a cargo de personas muy competentes.

LA FUNCION DEL SABADO EN EL HOGAR COMUN DE LA I. W. W. —Como hemos venido anunciando, la Unión Local de Trabajadores Industriales del Mundo ha organizado una velada que se efectuará el Sábado 28 del presente, a las 9 P. M., a beneficio de "Acción Directa", publicación quincenal de la organización.

El programa elaborado augura un éxito seguro por su amenidad, y lo publicaremos en nuestra próxima edición.

La conferencia estará a cargo del distinguido periodista Armando Donoso, y versará sobre la personalidad literaria de F. Dostolewsky, notable literato ruso.

DEPARTAMENTO MANUFACTURA EN MADERA.— El Domingo próximo se efectuará la asamblea general para reintegrar la mesa directiva. Se encarece la asistencia a todos los asociados por haber otros puntos de suma importancia. Local: Hogar Común.

CENTRO 1.o DE MAYO.— Hoy, de 9 a 12 M., baile familiar amenizado por orquesta.

SOCIEDAD DE S. M. "JUAN M. DAVILA B."— El Sábado, a las 9 P. M., se llevará a efecto, en el salón de verano de esta Sociedad, situado en San Francisco 668, una velada literario-musical en celebración de las Fiestas de la Primavera, dedicada a sus asociados, la que será amenizada por una excelente orquesta. El baile será dirigido por el señor Luis A. Lara.

CENTRO JACK DEMPSEY.— Hoy reunión familiar, amenizada por la orquesta Siki. Se invita a los Centros amigos El Despertar, Familiar Esparta, M. de Rozas, 1.o de Mayo, Instructiva Obrera, etc.

CENTRO DEPORTIVO Y RECREATIVO "FRESIA".— Este Centro llevará a efecto el próximo Domingo un paseo familiar a una quinta de los alrededores de Santiago. Se ruega a los señores Rojas y Cerón pasen a casa del presidente para ultimar los preparativos del paseo.

EL SENTIDO DE LA MUERTE
Mañana en el AVENIDA

Acuerdos sociales

SOCIEDAD UNION DE LOS TIPOGRAFOS. — En sesión celebrada el Martes 24 del presente, la Mesa Directiva provisoria tomó, entre otros, los siguientes acuerdos:

Que los señores Marcial Barrera, Alfredo Tiraferri y Alberto Rojas, continúen cooperando en la Comisión de Contabilidad.

Para arreglar los mausoleos, los señores: Lorenzo Pacheco, Eduardo Zorrilla, Fernando Ocharán y Abraham Gutiérrez.

Para recolectar fondos, para cumplir el acuerdo anterior, los señores: Eusebio Ruiz, Florencio Rosas y Luis Pizzani.

La comisión de Sanidad quedó formada, provisoriamente, así: señorita Ana Julia Salcedo, Serrano 515; José Barros, "La Nación", de 6 P. M. a 4 A. M.; y Albino Zúñiga, "Los Tiempos", de 10 A. M. a 6 P. M.

SOCIEDAD DE CARPINTEROS Y EBANISTAS.— Romería al Cementerio.—La Sociedad de Carpinteros y Ebanistas "Fermín Vivaceta", llevará a efecto una romería, con motivo de la festividad de Todos Santos y con el fin de visitar los socios fallecidos que se encuentran en su mausoleo.

Fué invitado el Centro de Tapiceros "Santiago" y la Sociedad "La Universal", invitación que ha sido aceptada.

FEDERACION DE OBREROS Y OBRERAS EN CALZADO.—El Martes último se reunió esta numerosa colectividad, en asamblea general para pronunciarse sobre la encuesta enviada por el directorio central a todos los personales organizados.

Después de oír la cuenta del secretario general y la lectura de la contestación de los personales Sáez Boris, Zureda, Gorriña, Privilegiada, Ferrer Extrant, Calpe, Arques, Ruiz y Vasconia que se pronuncian en el sentido de dar por terminado el Hogar Común con los I. W. W., se prolongó un largo y acalorado debate que terminó con los siguientes acuerdos:

1.o Dar por terminado el Hogar Común y comunicarlo a la Unión Local.

2.o Continuar en el mismo local, para lo cual los personales contribuirán con los medios económicos.

Con estos acuerdos queda aprobada la actitud del directorio central.

El directorio central está preparando una velada para el 2.o Sábado de Noviembre en la que el cuadro Luz y Armonía pondrá en escena el hermoso drama social "Germinal" con nuevos decorados y un telón de boca artísticamente pintado, por el señor Fornos, que desinteresadamente se ha ofrecido para la Federación.

—Hoy a las 8.30 P. M. se reune el directorio central, para continuar preparando ambas fiestas de beneficio para la institución.

UNION LOCAL DE LA I. W. W.— Se pone en conocimiento de los Departamentos adheridos a esta Junta Administrativa que mañana, a las 7.30, se discutirá la tabla de trabajo que se presentará a la asamblea plena que se celebrará el primer Domingo de Noviembre.

SOCIEDAD LA UNIVERSAL.—En la sesión de directorio celebrada el Domingo pasado se tomaron, entre otros, los siguientes acuerdos:

Efectuar el 1.o de Noviembre próximo (día de todo santo), a las 9.30 A. M., una romería al mausoleo social (Cementerio General) en compañía de la Sociedad "Fermín Vivaceta" y Centro de Tapiceros de Santiago.

Nombrar director de turno durante la presente semana al señor Eliseo Gutiérrez.

Comisionar a los señores Gaspar Tello, Peña Luna, Cerda y Bonomo para que tengan a su cargo los arreglos en el mausoleo social el 1.o de Noviembre.

Nombrar las siguientes comisiones para que permanezcan en el mausoleo el día de Todo Santo: de 8 a 10 A. M., señores Silva y Cerda; de 10 a 12 M., señores Bonomo y Ganter; de 2 a 4 P. M., señores Espinoza y Peña Luna; de 4 a 6 P. M., señores Huerta y Celedón.

Se ha citado a sesión extraordinaria, de directorio para mañana Jueves, a las 8 P. M.

A la misma hora a la comisión de ornato del mausoleo.

MANIFESTACION PUBLICA DE PROTESTA. — Esta tarde a las 6.30 deberán reunirse en Avenida Matta esquina con San Diego, los miembros del Centro de E. S. Alborada, con el objeto de iniciar el movimiento de protesta que acordó la Convención de Centros de Estudios Sociales, como un acto de adhesión al Comité de Acción Social, que ha tomado a su cargo la defensa de los obreros Isidro Vidal y Héctor Alarcón, a quienes el fiscal señor Plaza Ferrand les niega su libertad.

En esta reunión pública hablarán varios dirigentes obreros, los que ilustrarán al público sobre la nueva situación creada a Vidal y Alarcón.

El Comité Obrero de Acción Social acordó recomendar la concurrencia a este comicio a todas las instituciones adheridas a él.

UNION GREMIAL DE TELEFONISTAS.— Hoy se efectuará una importante asamblea general de socios en la secretaría, Mapocho 1528, a las 6 P. M. En esta reunión deberá resolverse el asunto cooperativa; se fijará fecha para la elección del nuevo directorio; se nombrará una comisión para que trabaje un beneficio a los fondos sociales y pro biblioteca; se nombrarán los delegados ante la Empresa, etc. Dado el interés de esta asamblea, se nos encarga recomendar la asistencia a todos los socios y al gremio en general.

CENTRO DE ESTUDIOS SOCIALES HIJOS DEL PUEBLO. — Barrio Santa Isabel. — El Viernes próximo se efectuará en el Pabellón Italia, situado en Av. Italia esquina de Santa Isabel, la velada inaugural que se venía anunciando desde hace varios días.

En el program que es interesantísimo tomarán parte los mejores aficionados de los escenarios obreros.

La conferencia, que será de un tema de suma importancia, para la clase trabajadora, estará a cargo del diputado señor Santiago Labarca. Invitamos, por intermedio de estas columnas, a todos los centros congéneres y a los trabajadores con sus familias. La entrada será libre.

—Para hoy ha citado a sus asociados a una reunión extraordinaria, en Avenida Italia 1136, entre Victoria y Santa Isabel. Se exige la asistencia y se invita a todos los simpatizantes.

EN LOS HOGARES OBREROS

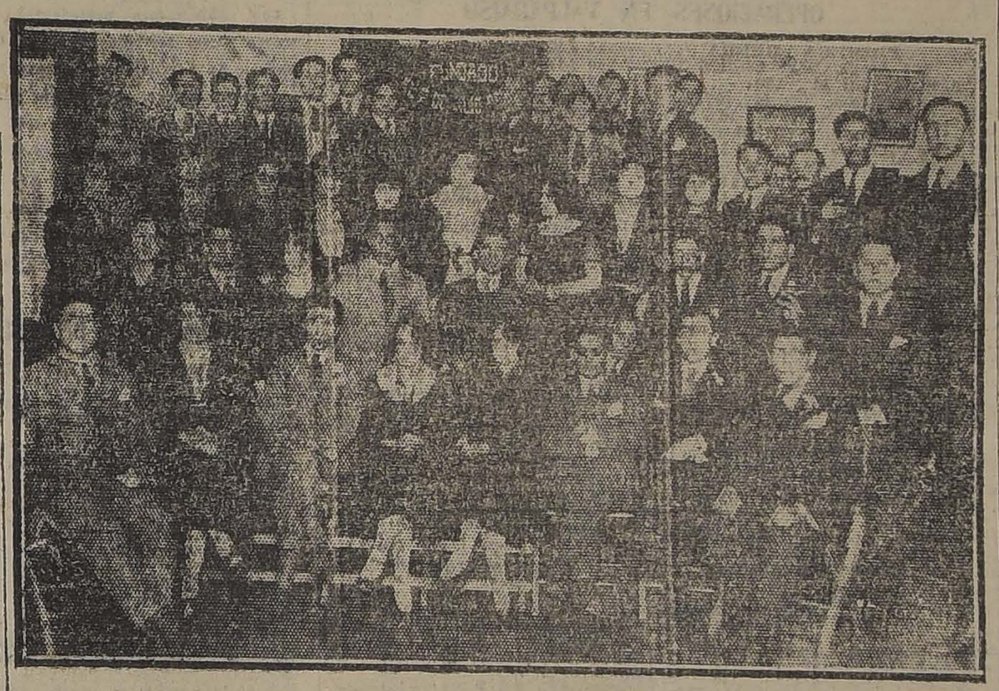

ALGUNOS DE LOS ASISTENTES A UNA DE LAS ULTIMAS REUNIONES CELEBRADAS POR EL CENTRO "EL DESPERTAR", EN SU LOCAL DE LA CALLE MATUCANA ESQUINA DE ROSAS

Casimires Ingleses
Gran Depósito. Ventas por metros
Bandera 502 esq. Catedral
Oct-27

EN BONETERIA
— PARA CABALLEROS
GRAN VENTA EXTRAORDINARIA
— A PRECIOS EXCEPCIONALES
EN NUESTROS DEPARTAMENTOS DEL PRIMER PISO. -- ESTADO Y HUERFANOS

— PARA CABALLEROS —

CAMISETAS y calzoncillos de punto, de algodón fino, colores diversos, la pieza ... $ 4.90

CAMISETAS y calzoncillos de punto de algodón blanco y crudo, muy buena calidad, la pieza ... $ 6.90

CALCETINES de algodón fino en colores gris, café y azul, el par ... $ 1.90

CALCETINES de algodón negro, buena clase, artículo muy durable, el par $ 2.20

CALCETINES algodón de fantasía, fondo y rayas de color, el par ... $ 2.90

CALCETINES de algodón, torcido, fondo negro con rayas de color, muy buena clase, el par ... $ 3.90

CALCETINES de seda negros, artículo muy fino, el par ... $ 8.90

GUANTES de medio hilo, negros y en colores de moda, con o sin bordados, el par ... $ 1.90

GUANTES de hilo superior, colores surtidos, el par $ 3.50 y ... $ 2.50

— PARA NIÑOS —

JERSEYS de punto de algodón rayado, en negro, lacre, azul y celeste, para edades de 2 a 9 años, $ 7.90, $ 5.90 y ... $ 4.50

CALCETINES de algodón negro, buena clase, para edades de 3 a 10 años, el par $ 1.70, $ 1.30 y ... $ 0.95

CASA FRANCESA

VAN DYCK
SPECIAL CIGARETTES
Lo mejor que se fuma
a 40 centavos
Compañía Inglesa de Tabacos

FEDERACION DE OBREROS DE IMPRENTA DE CHILE, SECCION SANTIAGO (Versión oficial).— Se hace presente a la colectividad en general que las dificultades con la Unión de los Tipógrafos han sido solucionadas satisfactoriamente, retirándose los conceptos y devolviéndose mutuamente las notas cambiadas.

La secretaría general hace saber esto al gremio con el objeto de que no se mezcle a la Federación en las actuales incidencias que sostienen los socios de la Unión, pues se sabe que algunos han tomado como arma de combate a la Federación, lo que con lo expuesto sería pretexto hazta cierto punto infantil. La Federación está en completa armonía con la Sociedad; lo que falta por arreglar no será materia de mayor discusión.

—Hoy seguirá reuniéndose la comisión que estudia los reglamentos. Hora: 8.15 P. M. Se recomienda la asistencia al señor Troncoso.

—Uno de los deberes primordiales de todo el personal es mantenerse siempre al día en sus obligaciones, con el objeto de estar con todos sus derechos, reclamos, ayuda pecuniaria en casos de enfermedad, etc., etc. Ultimamente ha habido que recibir muchos ejemplos que es menester no deben ser olvidados.

—Se advierte a los delegados que sólo deben hacerse circular en los talleres listas de suscripciones autorizadas por la junta directiva y gratas para la corporación, pues sucede que con frecuencia los solicitantes han sido reacios o tienen alguna cuenta pendiente con la organización.

—El tesorero pide que los delegados activen cuanto puedan las listas en favor del señor Valdés, pues su estado actual sigue siendo de cuidado y necesita no verse privado de la medicina.

—En tesorería se necesita a los señores Samuel Toro, Luis A. Maudén y Manuel Gutiérrez. Los atenderá el Sábado, de 3 adelante, incluso al señor Galdames.

SOCIEDAD UNION DE PELUQUEROS. — Esta noche en el Centro Demócrata, Rosas 1049 se reunirán en junta general los socios de esta institución.

Se tratará de preferencia los asuntos pendientes de la sesión anterior, por cuyo motivo se cita en especial a los socios señores Manuel Loyola, Juan M. Contreras, Ramón Hernández, Nicanor Salazar, Ernesto Marfull.

—Se pone en conocimiento de los socios de la sección deportiva de la ex-Federación que mañana en el local indicado se reunirán para reorganizarla en forma que dependa de la Unión.

SOCIEDAD DE ARTESANOS LA UNION. — El Domingo 29 del presente a las 9 1/2 P. M. se llevará a efecto en esta sociedad el último baile de fantasa que esta sociedad organiza anualmente con motivo de las fiestas de la Primavera, en el cual se darán tres hermosos premios a los mejores disfraces que se presentenán dado el entusiasmo que se viene notando por asistir a este baile, creemos que será un franco éxito.

Citaciones

Círculo Social del Patronato "San Ramón".—A sesión de directorio para hoy, a las 8 P. M., en el local del Patronato "San Ramón".

Sociedad de Socorros Mutuos Protección de la Mujer. — A sesión de directorio para el Domingo 29, a las 3 P. M. Se encarece la asistencia.

Centro "San Miguel" de la Unión Nacional.— A sesión ordinaria de directorio para hoy, a las 8.30 P. M., en el local de costumbre.

Sindicato de Estucadores y Ramos Similares.— A sesión para hoy para tratar sobre el rumbo que debe seguir esta institución.

Academia Artística New York. — A junta general extraordinaria para hoy, a las 8.30 P. M., en Delicias 3889.

Sociedad Figueroa Alcorta de S. M. —Para el Domingo, a las 3 P. M., para tratar de la reforma de estatutos. Para el mismo día, a las 2 P. M., a la comisión de fiestas. Se encarece la asistencia a los señores Amador Díaz, Alamiro Pizarro, Luis Bustillos, Gmo. Peralta, B. Miranda, Gabriel Cabello y R. Aragor.

Sociedad de S. M. y Adelanto Local Poblaciones San Eugenio y Mirador.— A junta general para el próximo Domingo, a las 10 A. M., para discutir los estatutos. Las personas que deseen firmar los registros pueden hacerlo en casa del señor Adolfo Tornquist, Av. Central, frente al teatro.

Sindicato Obrero de Fábrica de Espejos, Vidrieros y Ramos Similares.— A junta general, hoy, a las 6 P. M. Hay varios asuntos importantes que tratar.

Trabajadores Industriales del Mundo. Departamento de Construcción (Gremio de Baldosistas).— Al gremio de baldosistas de este Departamento a asamblea general extraordinaria para hoy, a las 6 de la tarde.

Puntos a discutir: 1.o Ayuda pecuniaria a los enfermos, separadamente en cada fábrica; 2.o Actitud del gremio para con el ex-asociado Manuel Meneses.

Centro Social y Recreativo "Gioconda".— A la comisión de fiestas para hoy, a las 8.30 P. M., en el local de costumbre.

Centro de Estudios Sociales "Luz y Acción".—Para hoy a las 8 P. M. a todos los socios y a los obreros de ambos sexos que deseen inscribirse en el curso de castellano que esta institución a organizado con el fin de ampliar los conocimientos en las letras entre los trabajadores; se les invita sin compromisos de ninguna especie.

Local: Siglo XX 138.

Liga del Trabajo.—A junta general extraordinaria para el Lunes 30 del corriente, a las 9 P. M.

Centro Independencia de Chile.— A junta general para hoy a las 8.30 de la noche.

Sociedad de Asistentes de trenes de pasajeros.—A reunión general para mañana en el salón de la Santiago Watt.

AL CONTADO
En $ 220.-
Ternos sobre medida, telas legítimamente inglesas. ALAMEDA 1114.
Sastrería Berlín

USE PARA AFEITARSE CREMA JABON EXCELSIOR

OCASION
A precios de verdadera liquidación vendemos neumáticos para
CODILLAC
DODGE y
FORD
GARAGE FORD
SAN MIGUEL 142,—Colocación Grátis

CONSTRUCTORES

Visiten la Barraca y Fábrica de Maderas

"AMBOS MUNDOS"

por ser la que mejores maderas tiene, la que mejor elabora y la única que sirve con prontitud y esmero.

Av. La Paz 340-Teléf. Ing. 2969

CONSULTEN PRECIOS

LACAMARA y Ca

15-O.

SAN ISIDRO 261

$ 69, $ 110 Y $ 130

Lindos y sólidos amueblados completos y con mesa de centro realiza la **Gran Fábrica Inglesa de Muebles de Mimbre**, premiada en las Exposiciones de Buenos Aires y Santiago.

SAN ISIDRO 261

O-26

TECHO

Acanalado "Revart"

LISTO PARA ENTREGA INMEDIATA

EL MAS BARATO POR SU DURACION

GREGORIO TRAVER E HIJO

AVENIDA MATTA 375 — CASILLA 18..

INDUSTRIAS Y COMERCIO

CAMBIOS BANCARIOS DE AYER

PLAZAS	Monedas	Valor de la £ a la par	Valor de la £	CHILE 90 d/v.	CHILE Vista	ESPAÑOL 90 d/v.	ESPAÑOL Vista	ANGLO S. A. 90 d/v.	ANGLO S. A. Vista	NAC. CITY 90 d/v.	NAC. CITY Vista	GERMANICO 90 d/v.	GERMANICO Vista	LOND. y RIO 90 d/v.	LOND. y RIO Vista	FRANCES 90 d/v.	FRANCES Vista
LONDRES	Libra	1	1	32.50	32.80	32.50	32.80	32.50	32.27	32.50	32.80	32.50	32.80	32.50	32.80	32.50	32.80
PARIS	Franco	25.22	62.50	0.52	0.52½	......	0.52½	0.519	0.52 1/5	......	0.52½	......	0.52¾	0.5205	0.5245	0.51¾	0.52
HAMBURGO	Marco	20.43	15000—	0.0021	0.0023	......	0.0018	......	......	......	......	......	0.002	......	......	......	......
N. YORK	Dólar	4.86	4.44½	......	7.37¾	......	7.39¾	......	7.38	......	7.38	......	7.38	......	7.38	......	7.36
ESPAÑA	Peseta	25.22	23.07	1.11½	1.12½	......	1.12⅞	......	1.1295	......	1.13	......	1.13	......	1.13⅛	......	1.12½
ITALIA	Lira	25.22	110.—	0.29½	0.29¾	......	0.30¼	......	0.2985	......	0.30	......	0.30	......	0.29⅞	......	0.29½
ARGENTINA	Nacional	11.45	—	......	2.66¼	......	2.668	......	2.65⅞	......	2.67	......	2.66½	......	2.65⅝	......	2.63½
AMBERES	Franco	25.22	67.35	......	0.48½	......	0.48½	......	0.489	......	0.48¼	......	......	......	0.4855	......	0.47¾
SUIZA	Franco	12.107	24.70	......	1.35½	......	1.35½	......	1.35 1/3	......	1.35	......	1.35½	......	1.35½	......	1.33
HOLANDA	Florín	12.107	11.27	......	2.91¼	......	2.89¼	......	2.893	......	2.89	......	2.89	......	......	......	......
SUECIA	Corona	18.109	—	......	......	......	......	......	1.991	......	......	......	......	......	......	......	......
BOLIVIA	Boliviano	10.00	15.—	......	......	......	2.18¾	......	......	......	......	......	......	......	......	......	2.20

CAMBIO BANCARIO $ 32.50. — COMERCIAL: $ 32.60

1 DOLAR: $ 7.37¾; 1 FRANCO: $ 0.52; 1 MARCO: $ 0.0021; 1 PESETA: $ 1.11½; 1 LIRA: $ 0.29½; 1 NACIONAL ARGENTINO: $ 2.66¼

PREMIO DEL ORO: 161%. — UN PESO PAPEL VALE 7 3/8d.

BOLSA DE COMERCIO

Movimiento

En la Bolsa de Comercio continuó transándose ayer con el mismo interés y animación de los dos días anteriores.

Se efectuaron diversos negocios de importancia, sobresaliendo los realizados en Lebu, Llallagua, Araca y Disputada.

Contrariamente a lo ocurrido el Martes, los títulos de sociedades revelaron nesta tendencia floja en sus cotizaciones, que hizo cerrar con retrocesos a doce, de los veinte papeles que variaron.

Los bonos hipotecarios que obtuvieron alzas quedaron en igualdad de número a los que bajaron.

Comparados los precios de clausura del día anterior, con los de ayer, las diferencias que experimentaron los valores, fueron las siguientes:

SUBIERON: Caja 8-1, 3|8; Garantizador 8, 1|2; Banco Chile, 1|2; Araca, 1½; Lebu, 4½; Llallagua, 9; Oruro, 1|2; Malvoa, 1|2; Nacional de Vidrios, 2 y Cacheuta, 1|8.

BAJARON: Caja 8-1|2, 1|4; Hipotecario 8-1, 1|4; Disputada, 3|4; Máfil, 6; Minera e Industrial, 1 3|4; Oploca, 3; Tocopilla, 1; Tres Puntas, 2; Vacas, 1|4; Antofagasta, 1|2; Galicia, 1|4; Lastenia, 1 1|2; S. A. de Vapores, 1 1|2 y Rafaelitas del Neuquén, 1|4.

OPERACIONES DE AYER

1.a RUEDA

600 Llallagua, Nov. 16, 374.
1500 Lebu, Nov. 16, 63 1|2.
3380 Id. id., 63.
500 Llallagua, Nov. 16, 373 1|2.
100 Oploca, Nov. 2, 102 1|2.
100 Id., id., 102.
700 Araca, Nov. 16, 119 1|2.
900 Araca, Nov. 16, 120.
200 Disputada, Nov. 16, 55.
1000 Id., id., 54 3|4.
300 Antofagasta, id., 45 1|2.
600 Id., Nov. 2, 45.
400 Lebu, id., 64.
100 Oploca, Nov. 16, 101 1|2.
200 Araca, Nov. 16, 120.
800 Araca, id. id., 120 1|2.
300 Oploca, id. id., 101.
580 Lebu, id. id., 66.
500 Tocopilla, id. id., 89.
800 Llallagua, id. id., 371.
500 Antofagasta, id. id, 45 3|4.
200 Lebu, id. 2, 66.

2.a RUEDA

54000 Caja, 8 1|2, 97 1|2.
1000 Caja, 8-1, 102 3|4.
1000 Caja, 8-1, 102 1|4.
4000 Hip. 8-1, 96 1|2.
600 Llallagua, Nov. 2, 367 1|2.
800 Id., id. 16, 369 1|2.
500 S. José Oruro S. B., id. id. 11
400 Araca, S. B., Nov. 2, 118.
200 Id., id. 16, 118 1|2.
500 Llallagua, Nov .16, 371.
160 Gas, Santiago, 46.
5 Banco Chile, 211 1|2.
2000 Lastenia, Nov. 16, 28 1|4.
100 Tocopilla, Nov. 16, 88.
25 S. Bernardo, 132.
225 Banco Nacional, 88.
300 Antofagasta Nov. 16, 45.
1500 Cacheuta, 2.
200 Antofagasta, Nov. 2, 45.
4000 Cacheuta, Nov. 16, 2 1|8.
150 Llallagua, Nov. 16, 370.
300 Id., id. id., 370 1|2.
200 Id., id. id., 371 1|2.
100 Id., id. id., 372.
300 M. Francisca, id. id., 13 1|2
300 Rafaelitas, id. 13 1|4.
200 Id., 13.
100 Araca, Nov. 2, 119.

PRECIOS DE COMPRADOR O VENDEDOR AL TERMINAR LAS RUEDAS

TITULO	COMPRADOR Cantidad	COMPRADOR Precio	VENDEDOR Cantidad	VENDEDOR Precio
BONOS				
Caja 8-1|2	4,000	97⅝	....	....
Caja 8-1	16,000	102⅝	....	....
Garantizador 8	10,000	84	....	....
Hipotecario 7-1	5,000	92	....	....
Hipotecario 8-1	....	....	50,000	96½
BANCOS				
Chile	100	211½	....	....
Español de Chile	20	153	10	153
Industria y del Comercio	....	....	125	16
Nacional	100	88	....	....
MINERAS				
Araca, Nov. 16	....	....	200	119½
Chacaltaya, Nov. 16	300	9¼	....	....
Colquiri	....	....	200	1.40
Condoriaco, Nov. 2	....	....	100	29½
Gatico, Nov. 2	....	....	500	9
Huanuni, Nov. 2	....	....	200	87
Lebu, Nov. 2	100	65½	....	....
Llallagua, Nov. 16	200	372½	500	373
María Francisca, Nov. 16	200	13½	....	....
Máfil, Nov. 16	....	....	100	72
Minera e Industrial, Nov. 16	....	....	500	32
Oploca, Nov. 16	....	....	200	100½
San Bartolo, Nov. 16	....	....	200	11½
S. José Oruro S. B., Nov. 16	500	10¾	200	11
S. José Oruro, S. B., Nov. 16	....	....	200	11
Tocopilla, Nov. 16	300	88	400	88½
Tres Puntas, Nov. 16	....	....	200	10½
Vacas, Nov. 2	....	....	100	6¾
SALITRERAS				
Antofagasta, Nov. 16	300	45¼	200	45½
Lastenia, Nov. 16	....	....	100	28½
GANADERAS				
Tierra del Fuego, Nov. 16	300	86	....	....
SEGUROS				
La Chilena Consolidada	....	....	100	90
INDUSTRIALES				
Cervecerías Unidas	20	36	100	37
Electricidad Industrial	100	89	....	....
Gas de Santiago	....	....	9	46
Malvoa, Nov. 16	500	13½	....	....
Nacional Vidrios, Nov. 16	....	....	100	99
Viña del Mar, Nov. 16	....	....	200	39⅛
PETROLIFERAS				
Cacheuta, Nov. 16	500	2⅛	....	....
Caupolicán, Nov. 16	....	....	500	5⅛
CIERRE A LAS 5 P. M.				
Cambio	....	**32.60**	....	**32.80**
Oro	....	161	....	161.50
Libras por oro	....	12.40	....	12.50
Araca, Nov. 16	....	119½	....	....
Disputada, Nov. 16	....	54	....	....
Lebu, Nov. 2	....	67	....	....
Llallagua, Nov. 16	....	....	....	377½
[illegible] Nov. 16 transacción	....	71	....	....
Oploca, Nov. 16	....	....	....	100
Minera e Industrial, Nov. 2, tran.	....	31	....	....
Tocopilla, Nov. 16	....	31	....	88½
Vacas, Nov. 16	....	....	....	6¾
Antofagasta, Nov. 16	....	45½	....	....
Malvoa, Nov. 16	....	14	....	....
Nacional de Vidrios, Nov. 16	....	93	....	....

REMATE DE ACCIONES

En la segunda rueda de mañana se venderán al mejor postor, 50 acciones de la Compañía Minera Disputada, de Las Condes.

GANADORES

El mejor cigarrillo Habano.

60 cts. PAQUETE

OPERACIONES EN VALPARAISO

PRIMERA RUEDA

500 Araca, Nov. 16, 120 1|2.
3900 Id., id. id., 120.
400 Llallagua, id. id., 373.
200 Oploca, Nov. 16, 102 1|2.
100 Galicia, id., id., 36 1|2.
200 Vacas, id., id., 6 7|8.
600 Taltal, id. 2, 15.
100 Araca, Nov. 16, 119 3|4.
100 Antofagasta, Nov. 16, 46.
200 Id., Nov. 16, 45 3|4.
750 Id., id. 2, 45 1|2.
500 Lastenias, id. 16, 29.
600 Llallagua, Nov. 16, 371.
600 Llallagua, id. id., 370.

2.a RUEDA

500 Araca, Nov. 16, 118.
1500 Lastenias, id. id., 28 1|4.
900 Id., id. 2, 28.
500 Id., Nov. 16, id.
100 Rafaelitas, 13 1|4.
150 Araca, Nov. 2, 117 1|2.
100 Llallagua, Nov. 16, 368 1|2.
300 Araca, Nov. 2, 118.
500 Vacas, Nov. 16, 6 3|4.
500 Antofagasta, Nov. 16, 45 1|2
700 Id., id. idi 45 1|4.
1200 Antofagasta, Nov. 2, 45.
100 Llallagua, id., id., 368.
100 Id. id. id., 368 1|2.
400 Id, id. 16, 370.
1000 Galicia, id. id., 36 1|4.
100 Castilla, Nov. 2, 16.
500 Lastenias, id. id., 28 1|4.
500 Vacas, id. id., 6 1|2.
500 Oruro, id. id., 19.
600 Vapores, id., id., 30.

CAMBIO

1.a rueda:
Vendedor: 32.40 y comprador: 32.20.

2.a rueda:
Vendedor: 32.40 y comprador: 32.20.

ORO

1.a rueda:
Vendedor: 159, y comprador: 158.50.

2.a rueda:
Vendedor: 160; comprador: 159.

LIBRAS POR ORO

Vendedor: 12.50, y comprador: 12.40.

2.a rueda:
Vendedor: 12.50 y comprador: 12.40.

ACCIONES Y BONOS

ULTIMAS COTIZACIONES

		Pagados	Precios	
BANCOS				
Chile	$	10	211 1|2	tr.
Chile y Arg.	$	85	80	r.
Concepción	$	50	85	n.
Curicó	$	100	130	c.
Español de Chile	$	100	154	v.
Francés de Chile	$	50	30	v.
Garantizador	$	100	15	v.
Hip. de Chile	$	200	660	tr.
Hip. de Crédito	$	50	39	n.
Hip. de Valpso.	$	100	131	n.
Industria	$	20	15	tr.
Italiano, serie A.	$	100	56	tr.
Italiano, serie B.	$	100	82	tr.
Nacional	$	60	88	tr.
MINERAS				
Aconcagua	$	10	10	v.
Alamos	$	10	8 7|8	c.
Araca	£	1	119 1|2	c.
Arauco	$	10	2	v.
Carbón de Penco		—	5	r.
Caylloma	sh	5	1 1|2	c.
Colquiri	$	5	1.35	c.
Condoriaco		—	29	v.
Coronel	$	20	0.75	r.
Chacaltaya		—	9 1|2	c.
Chañarcillo		—	6	n.
Cholcas		—	8	n.
Disputada	$	25	54	c.
Espino Petorca	$	5	4	v.
Gatico	£	1	9	v.
Fortuna Colquirí		—	8	n.
Guanaco		—	18 1|4	tr.
Huanuni	£	1	86	tr.
Lebu	£	1	67	c.
Llallagua	£	1	377 1|2	v.
Máfil	$	50	71	tr.
María Francisca	$	10	13 1|2	tr.
Marta	$	5	5 1|2	v.
Minera	$	50	31	tr.
Monte Blanco	£	1	2 1|2	tr.
Nueva Elqui	$	10	20	tr.
Oploca	£	1	100	v.
Oruro	$	20	19	tr.
Pintados		—	1.70	r.
Poderosa		—	15	n.
San Bartolo	$	20	11 1|4	tr.
S. José O Ser. A.		—	11	v.
S. Jos O., Ser. B.		—	11	tr.
Santa Rita	$	5	6 1|2	c.
Schwager	£	1	57	tr.
Tocopilla	£	1	88 1|2	.
Taltal		—	15	tr.
Totoral	$	10	3 1|2	tr.
Tres Puntas	$	5	10 1|2	v.
Vacas	$	5	6 3|4	v.
Yaco		—	2 3|4	c.
SALITRERAS				
Agua Santa	£	10	106	r.
Agua Verde		—	21	n.
Alianza de T.	$	20	2	c.
Antofagasta	$	50	45 1|2	c.
Barcelona	$	10	5 1|2	tr.
Boquete	£	1	3	tr.
Cerrillos Antof.		—	3	c.
Chilena		—	14	tr.
Dones	£	1	18	tr.
Flor del Desierto		—	60	n.
Galicia	£	1	36 1|4	tr.
Lastenia	£	1	28 1|2	tr.
La Unión	$	20	13 1|2	c.
Loa	£	1	75	tr.
Perfetti	£	1	9	tr.
Perseverancia	$	20	10	n.
Nueva Castilla	$	20	16	tr.
Peñón	£	1	16	tr.
Tocopilla		—	295	c.
Unión de Taltal		—	6.06	r.
AGRICOLAS Y GANADERAS				
Aysen	£	1	17 1|2	tr.
Gente Grande	£	1	25 3|4	tr.
Laguna Blanca	£	1	77 1|2	tr.
Ñuble y Rupanco	$	20	19.60	n.
Río Cisnes	$	20	20	tr.
T. del Fuego	£	1	87	c.
Toltén		—	20	n.
Vallenar	$	20	42 1|2	c.
SEGUROS				
Alianza Chilena	$	25	76	v.
Alemana	$	175	320	c.
América	$	25	87	n.
Anglo Chilena	$	25	70	c.
Americana	$	150	230	v.
Araucanía	$	25	46	tr.
Araucanía	$	25	40	n.
Central	$	25	70	tr.
Chile		—	16	n.
Comercial	$	125	185	n.
Cóndor		—	16	tr.
Confianza	$	40	51	c.
Chilena C.	$	25	90	v.
Española	$	100	260	n.
Esmeralda	$	25	19	tr.
Estrella		—	20	c.
Francesa	$	50	175	c.
Franco Chilena	$	25	43	n.
Germania	$	25	46	c.
Italia	$	100	850	n.
Iberia	$	62.50	119	n.
Industrial	$	25	40	tr.
Internacional	$	25	42	tr.
Mapocho	$	50	151	v.
Mundial	$	100	95	v.
Nacional	$	500	740	tr.
Nueva España	$	125	225	r.
Previsora	$	50	31	tr.
Protectora	$	25	187	n.
Porteña	$	10	2	r.
Providencia	$	20	14	v.
Santiago	$	100	300	tr.
Unión Chilena	$	375	650	c.
Unión Italo Ch.	$	20	20	tr.
Unión Nacional	$	60	70	r.
Valparaíso	$	12.50	5	tr.

		Pagados	Precios	
INDUSTRIALES				
Austral de M.		—	0.70	c.
Buq. y Maderas	$	50	38	n.
Catres	$	10	81	n.
Cemento Melón	£	1	28 1|2	tr.
Cervecerías U.	$	20	36	c.
Chilena Fósforos	$	50	125	tr.
Chiclayo		—	36	n.
Diques	$	100	125	n.
Electricidad Ind.	$	50	89	c.
Envases y E.	$	10	10	tr.
Gas Concepción		—	35	tr.
Gas de Santiago	$	50	46	tr.
Gas Valparaíso	$	50	101	tr.
H. Metalúrgica		—	2,000	n.
Imprenta	$	100	90	n.
Industrial	$	20	34	tr.
Laboratorio Ch.	$	25	76	c.
Maestranza y G.	£	2	13	n.
Malvoa	$	20	14	c.
Mol. El Globo	$	100	65	n.
Nac. de Cervezas	$	21	19	v.
Nac. de Vidrios	$	100	93	c.
Pan y Galletas		—	20 3|4	n.
Paños de Tomé	$	100	280	tr.
Papeles y Cart.	$	100	130	c.
Perfumería		—	25 1|2	n.
Ref. de Penco	£	1	48 1|2	v.
Salinas P. Lobos		—	116	n.
Tabacos	$	20	80	v.
Tejidos El Salto	$	100	255	c.
Viña del Mar	£	1	39 1|2	tr.
Volcán	$	50	36	c.
SOCIEDADES DIVERSAS				
Bolsa Comercio	$	50.000	151,000	tr.
Id. Valparaíso	$	50.000	260,000	tr.
Club Hípico	$	500	7,800	tr.
Club Viña	$	500	500	r.
Feria Izquierdo	$	100	120	v.
Nac. Vapores		—	9 1|4	tr.
Hipódromo Ch.	$	1,000	3,000	c.

San Bernardo	$	100	132	tr.
San Martín		—	0.30	r.
Sporting Club		—	11,200	r.
S. A. Vapores	$	25	30	tr.
Tattersall	$	100	101	v.
Telégrafo C.	$	25	48	tr.
Transportes U.	$	50	37	n.
PETROLIFERAS				
Cacheuta	$	25	2 1|8	tr.
Caupolicán	$	10	5 1|8	v.
Nacional	$	2	0.40	v.
Orión	$	10	7 1|2	r.
Rafaelitas del N.	£	1	13 1|4	tr.
BONOS				
Caja 5-£ (31 Mar 30 Set)			72 1|2	n.
Caja 6-1 (31 Mar. 30 Set.)			92	c.
Caja 6-2 (30 Ab. 31 Oc.)			93	n.
Caja 7-1 (30 En. 15 Jun.)			95	tr.
Caja 7-2 (15 En.-15 Jun.)			95	tr.
Caja 8½ (31 Mar. 30 Set.)			97 5|8	c.
Caja 8-1 (30 Jun. 31 Dic.)			102 3|4	tr.
Caja 8-2 (30 Jun. 31 Dic.)			101 1|2	c.
Garant. 6 (30 Jun. 31 Dic.)			90	c.
Garant. 7 (30 Jun. 31 Dic.)			77 1|2	n.
Garant. 8 (30 Jun. 31 Dic.)			84	c.
Hip. Chile 6-2 (31 Marzo 30 Set.)			77	n.
Hip. 7-1 (31 Mar. 30 Set.)			92 1|4	tr.
Hip. 7-2 (31 Mar.-30 Set.)			94	tr.
Hip. 8-1 (31 Mar. 30 Set.)			96 1|2	tr.
Hip. 8-2 (31 Mar. 30 Set.)			99 1|2	tr.
Hip. Valparaíso 7 (30 Jun. 31 Dic.)			88 1|2	n.
Hip. Valparaíso 8 (30 Jun. 31 Dic.)			96 1|2	tr.
Municip. Priv. Ab. 8-2 (1.o Ab. 1.o Oct.)			91 1|2	c.
Municip. Priv. Dic. 8-2 (30 Jun.-31 Dic.)			90 1|2	tr.

VALOR DE LA £ EN DOLARES

Los cablegramas procedentes de Nueva York, recibidos ayer en los Bancos de esta ciudad, indican las siguientes cotizaciones en oro americano:

Anglo Sud - Americano	**4.44 1|4**
Chile	**4.44 1|2**
Francés de Chile	**4.44 3|8**
Londres y Río de la Plata	**4.44 1|2**
National City Bank	**4.44**

BOLSA COMERCIAL DE CHILE

PRIMERA RUEDA

500 Santo Cristo, Nov. 16, 2 1|2
1000 Espino, Nov. 16, 3.20
600 Caupolicán, Nov. 2, 5
500 Espino, Nov. 16, 3 1|4
300 Rafaelitas, Nov. 16, 13 5|8
500 Caupolicán, Nov. 16, 5 1|8
1100 Santo Cristo, Nov. 16, 2.45
500 Santo Cristo, Nov. 2, 2.45
16000 Caja, 8 1|2 o|o, 97 7|8
1700 Caupolicán, Nov. 16, 5
500 Rafaelitas, Nov. 2, 13 1|2

SEGUNDA RUEDA

200 Vacas, Nov. 2, 6 3|4
400 Máfil, Nov. 16, 72
3200 María Fca., Nov. 16, 13 3|4
300 Vacas, Nov. 16, 6 3|4
200 Vacas, Nov. 2, 6 5|8
600 María Fca., Nov. 2, 13 1|2
1500 S. Cristo, Nov. 2, 2.45
200 Espino, Nov. 16, 3.15
400 M. Francisca, Nov. 16, 13 5|8
1500 Espino, Nov. 16, 3 1|8
800 Caupolicán, Nov. 2, 5.
500 Marta, Nov. 16, 3.90
600 S. Cristo, Nov. 16, 2 1|2
100 S. Cristo, Nov. 2, 2 1|2
30 Bco. Nacional, 88
300 Malvoa, Nov. 2, 14

COTIZACION DE METALES

Cablegrama sobre cotizaciones de metales correspondientes al día de hoy:

Estaño.—£ 176.15.0 al contado; £ 177.10.0 a plazo.

Subió: 2.7.6 al contado y 2.7.6 a plazo.

Cobre Standard.—£ 62.17.6 al contado y £ 63.10.0 a plazo.

Bajó: 0.2.6 al contado y 0.2.6 a plazo.

Plata.—34.3|16 d. Subió 1|4 d. a plazo.

FRUTOS DEL PAIS

Eguiguren Hermanos.— Corredores en Frutos y Productos del país.— Casilla 1683.—Huérfanos 1183.— Teléfono 1125

Trigo

Trigo blanco del centro, los 100 kilos, sin saco, en Providencia $ 38.

Trigo florence, los 100 kilos, sin saco, en Providencia, $ 37.50.

Trigo candeal fino, los 100 kilos, con saco, en Providencia, $ 40.

Trigo candeal corriente, los 100 kilos, con saco, en Providencia, $ 38.

Harina

Harina flor de primera, los 46 kilos, en Santiago, de $ 26.50 a $ 27.

Harina de segunda clase, los 46 kilos, en Santiago, de $ 21.50 a $ 22.

Harina candeal de primera clase, los 46 kilos, en Santiago, $ 27.

Cebada

Cebada chevalier, los 100 kilos, con saco, en Santiago, $ 39.

Cebada del país, clase cervecera, los 100 kilos, con saco, en Santiago, $ 22.50.

Cebada del país, clase exportación, los 100 kilos, con saco, en Santiago, $ 21.50.

Cebada del país, clase forrajera, los 100 kilos, con saco, Santiago, $ 20.50.

Frejoles

Frejoles bayos, los 100 kilos, con saco, en Santiago, $ 50.

Frejoles burros, los 100 kilos, con saco, en Santiago, $ 50.

Frejoles caballeros, los 100 kilos, con saco, en Santiago, $ 35.

Frejoles milagros, los 100 kilos, con saco, en Santiago, $ 40.

Frejoles triguitos, los 100 kilos, con saco, en Santiago, $ 37.

Semillas

Semilla alfalfa del Huasco, purificada, los 100 kilos, con saco, en Santiago, $ 280.

Semilla de trébol rosado, los 46 kilos, con saco, en línea, $ 95.

Sacos

Sacos trigueros, nuevos, $ 1.85.

Sacos cebaderos, nuevos, $ 1.55.

Varios

Afrecho, los 100 kilos, con saco, en Santiago, $ 17.

Avena blanca, los 100 kilos, con saco, en Santiago, $ 30.

Avena revuelta, los 100 kilos, con saco, en Santiago, según clase, $ 25.

Carbón de espino, el saco, en Santiago, según clase, $ 12.

Carbón blanco, el saco, en Santiago, según clase, $ 6.50.

Garbanzos regulares, los 100 kilos, con saco, en Santiago, $ 80.

Maíz amarillo, los 100 kilos, con saco, en Santiago, $ 22.

Maíz colorado, los 100 kilos, con saco, en Santiago, $ 20.50.

Miel, los 46 kilos, en Valparaíso, $ 32.50.

Papas amarillas, los 100 kilos, con saco, en Santiago, $ 20 a $ 22.

Pasto primer corte, los 100 kilos, en Santiago, a $ 9.

Pasto segundo corte, los 100 kilos, en Santiago, $ 13.50.

Quillay, los 46 kilos, en Valparaíso, $ 28.

Abonos

Salitre ordinario, los 46 kilos, con saco, sobre carro Valparaíso, $ 14.50.

Salitre ordinario, los 46 kilos, con saco, en Talcahuano, $ 14.80.

Salitre potásico, los 46 kilos, con saco, sobre carro Valparaíso, $ 18.50.

Guano de Punta de Lobos, los 100 kilos, con saco, sobre carro Viña del Mar, $ 20.

Yeso, los 46 kilos, sin saco, en bodega Santiago, $ 3.80.

NOTA.— La cebada del país, tipo exportación, tiene por precio en Londres c. f. y s., 40 sh. las 448 libras, o sea, $ 31.60 los 100 kilos. Bajó 1 sh.

La cebada chevalier tiene por precio en Londres, c. f. y s., 63 sh. las 448 libras, o sea, $ 49.70 los 100 kilos. Subió 11 sh.

El trigo tiene por precio en Londres c. f. y s., 48 sh. las 500 libras. No varió.

Santiago, Octubre 25 de 1922.

EGUIGUREN HNOS.

REMATE

Por acuerdo de los herederos de la señora Ernestina Lazcano v. de Ramírez, saldrán, a remate ante el compromisario don A. Baros G., **Bandera 154, el Jueves 26 del presente, a las 4 P. M.,** las siguientes propiedades:

Delicias 333, 335 y 337,

MINIMUM: $ 180,000

Covadonga 81 y 83,

MINIMUM: $ 20,000

Covadonga 91 al 99,

MINIMUM: $ 22,000

Antecedentes estudio del compromisario,

O-26

TRIBUNALES DE JUSTICIA

MOVIMIENTO HABIDO EN 25 DE OCTUBRE DE 1922

CORTE SUPREMA

Primera sala.—No funcionó por falta de personal.

Segunda sala.—1. Juan Julián Trujillo y otros con Pedro Compas y otros, en acuerdo; redactor, Sr. Fóster.

Las demás no vistas.

Alegatos.—Se anunció don Franklin Otero, contra el recurso.

Deserción.— Apelación de Juan Moyano.

Desistida.—Leopoldo Schnetler con Federico D. Halnaut y otro. Fondo.

CORTE DE APELACIONES

Miércoles 25, Sr. Gutiérrez

Primera sala—1. Luisa G. Uretá con Margarita Caro de Castro; pendiente; 3. Juan E. Orchard con Daniel Goddray, Emilio Caro, es parte el Banco República, suspendida; 10. Rosa Fuentevilla de Aspillaga con Elicerio Quiroga, suspendida.

La 7.a del Lunes, Muruat con Pérez, revocada.

Secretario, el señor Alcalde.

Alegaron:

Don Guillermo Celedón con don Alberto Sepúlveda y don Gumercindo Barrientos, en la 1.a; don Guillermo Rossel con don Teófilo Ruiz, en la continuación.

Falladas de acuerdo.— Alarcón con Bruna, Mining con Solari.

Segunda sala.—Relator, señor Mac-Iver.—1. Contra Francisco Celis. Trámite.

2. Aníbal Rivera con Jorge Hurtado Concha, confirmada.

No vistas las demás.

Fallada de acuerdo.— Partición de bienes de Alberto Besa; Walter Gundlach con Juana Gremler, revocada. Pendiente las No.s 2, 3 y 4 de ayer.

Alegaron.—En la 2.a, don Julio Pimomsk, sólo confirmando; en la continuación de la 2, 3 y 4, don Alberto Larenas y don Arturo Yávar con Julio Prado Amor y don H. Ramírez.

Tercera sala.—Miércoles 25, señor Orrego.—1. Bolsa Comercial de Chile con Carlos Mora, revocada; 2. Rafael Garrido, nombramiento de partición (son partes Elvira Merino v. de Garrido, Elvira Edgardo, Sara, Carlos y Manuel Garrido, Herminia Herrera, Emilio Topp, Arsenio de la Sota, Eugenio Naudón y Blas Gallo, suspendida; 3. Joaquín Santa Cruz con Alfredo Vergara, confirmada; 4. Rosa Fuente[...] con Elicerio Quiroga, [...] 5. Emilio Williams con [...] salvia, suspendidos [...] Junta de Beneficencia [...] con Alejandro Rossel[...] te.

Secretario, el Sr. Fab[...]

Alegaron.—Don Ferna[...] lacios con don Santiag[...] la 1.a, don Lautaro B[...] don Ramón Contreras, [...] don Nicanor Elgueta con [...] los Montesinos, en la [...] Agustín Zegers con don [...] R., en la 6.a

Fallada de acuerdo.—[...] con Banco Comercial [...]

Cuarta sala.—Relat[...] González Campos.—1. [...] talt con Pedro Luis V[...] crita; 2. Agustín So[...] tra Luis Garcés, acuerdo [...] id., con id. id., id., 5. C[...] con Emilio Klickmann [...] da.

No vistas las demás.

Fallada de acuerdo.—[...] bra con Ramón Segund[...]

Alegaron: En la 1.a, [...] Urzúa, por la prescrip[...]

En la 2.a, don Danie[...] don Agustín Pais Le[...] Tito Lizoni.

En la 3.a, don Id. M. [...] id. id.

Quinta sala.—Miércoles [...] ñor Varas Olea.—1. [...] ler, notificación, suspe[...] Luis Leiva Chadwick con [...] Leiva Chadwick, es par[...] de Seguros La Comerci[...] Rosa Fuentevilla de As[...] Elicerio Quiroga, impro[...] Luis Alarcón con Víctor [...] procedente; 5. Valenz[...] rres con Daniel Martínez [...] do; 6. Quiebra Aguilar [...] serción, sin lugar; 7. G[...] y Liesert, quiebra, inci[...] Sociedad Nacional de Or[...] acuerdo y diligencias; 1[...] tonio Salinas con Ernes[...] en acuerdo; 12. Kleim[...] trámite.

Secretaria, Sr. Alcalde.

Alegaron.—Don Dom[...] ro con don Washington [...] en la 4.a; don Rafael M[...] confirmación, en la 5.a; [...] berto Arredondo, con [...] dor Maters, en la 6.a; [...] lio Fernández con don [...] Herrera, en la 7.a; y don [...] Salinas, con don Arturo [...] dez, en la 8.a.

MATADERO PUBLICO

LA ENCIERRA DE HOY

Ganado mayor		Ganado menor	
Bueyes	48	Corderos	721
Novillos	159	Cabros	106
Vacas	94	Cabros	0
En vara	54	Terneros	49
Total	355	Total	876

PRECIOS DE LAS CARNES

		El kilo		
Carrne buey	1.a	1.53	a	1.57
Id. id.	2.a	1.40	a	1.50
Id. id.	3.a	0.80	a	1.20
Carne novillo	1.a	1.50	a	1.55
Id. id.	2.a	1.35	a	1.45
Id. id.	3.a	0.80	a	1.20
Carne vaca	1.a	1.50	a	1.55
Id. id.	2.a	1.35	a	1.45
Id. id.	3.a	0.80	a	1.20
Carne cordero	1.a	1.80		
Id id.	2.a	1.60	a	1.70
Id. id.	3.a	0.60	a	1.20
Carne oveja	1.a	1.40		
Id. id.	2.a	1.00	a	1.20
Id. id.	3.a	0.60	a	0.80
Carna cabro		no hubo		
Carne cerdo	1.a	1.85		
Id. id.	2.a	1.65	a	1.75
Id. id.	3.a	1.20	a	1.40
Grasa en rama		1.30	a	1.40
Sebo ovejuno		0.90	a	1.00
Cuero de buey		1.10	a	1.20
I. id. novillo		1.20	a	1.30
Id. id vaca		1.30	a	1.40
Id. id. ovejuno. docena.	$	36.00	a	50.00

NOTICIAS VARIAS

MOVIMIENTO SEMANAL DE BANCOS EXTRANJEROS

Bancos que a continuación [...] can tuvieron en la semana [...] da el 14 del actual, el siguiente movimiento:

Banco Nacional Alemán [...] lico amonedado y en barras [...] to: 10.705,000.

Oro: disminución: 1[...] marcos.

Préstamos a la tesorería [...] to, 1.019.471,000 marcos.

Billetes de Banco: [...] 682,000 marcos.

Letras de cambio: aumento [...] coscos, 3,781,306,000.

Letras de la tesorería [...] das: disminución, 4,162,[...] cos.

Adelantos: aumento, [...] marcos.

Inversiones: disminución [...] llones 923,000 marcos.

Otros haberes: aumento [...] 698 millones 390,000 marcos.

Billetes en circulación: [...] marcos, 27,301,823,000.

Depósitos: disminución [...] 622 millones 178,000 marcos.

Otras obligaciones: [...] 703,841,000 marcos.

Banco de Francia. — [...] de oro: aumento, 80,000,[...] cos.

Existencia de plata: [...] 1.109,000 francos.

Billete en circulación: [...] ción, francos, 96,051,000.

Depósitos del tesoro: [...] francos: 3.571,000.

Depósitos generales: [...] francos: 278.896,000.

Préstamos y descuentos: [...] nución, 602,430.000 francos.

Adelantos de guerra, [...] aumento, 48.819,000 francos.

Banco de Inglaterra. — [...] cias de oro amonedado y [...] aumento, 4.457,000 libras [...]

Reservas totales: [...] 634,000 libras esterlinas.

Billetes de Banco en [...] disminución, 630,000 libras [...] nas.

Depósitos del público: [...] ción, libras esterlinas, [...]

Otros depósitos: [...] bras esterlinas, 10.115,000.

Títulos del Gobierno: [...] ción, libras esterlinas, [...]

Demás valores: [...] bras esterlinas, 6,885,000.

PRECIO DEL ROBLE

DE CALIDAD SUPERIOR

Dimensión	4½	5 vrs.	6 vrs.	6 mts.
8x8	17.45	19.15	24.65	33.60
6x6	9.65	10.70	13.85	18.90
4x12	12.85	14.30	18.50	25.20
4x10	10.70	11.90	15.40	21.00
4x8	8.55	9.50	12.30	16.80
4x6	6.20	6.90	8.90	12.60
4x4	4.10	4.55	6.00	8.40
3x10	8.00	8.95	11.55	15.75
3x8	6.45	7.20	9.25	12.60
3x6	4.80	5.40	6.90	9.50
3x4	3.15	3.50	4.50	6.40
3x3	2.35	2.60	3.35	4.80
2x10	5.20	5.75	7.45	10.50
2x8	4.20	4.65	6.05	8.40
2x6	3.15	3.50	4.55	6.45
2x5	2.65	2.90	3.80	5.30
2x4	2.15	2.35	3.05	4.25
2x3	1.60	1.80	2.30	3.25
2x2	1.10	1.20	1.55	2.15
1x10	2.60	2.90	3.75	
1x8	2.10	2.85	3.00	

FERIA DE MADERAS

AV. V. MACKENNA 32 — TELEFONO 3418

BOX

EL SABADO PROXIMO SE PRESENTARA HERIBERTO ROJAS EN PUBLICO

PLANE Y VICENTINE SE BATIRAN EL DIA 4 DE NOVIEMBRE EN EL HIPPODROME CIRCO

Los alumnos del Liceo Amunátegui pelearán esta tarde en el Gimnasio Gregorio Santa Cruz

Desafíos. — Citaciones. — Otras noticias

Los preliminares del gran match Vicentini-Plané

La Empresa Ovalle ayer ha dado término al programa boxeril que ofrecerá el día 4 de Noviembre en el Hippodrome Circo.

El programa es el siguiente:

10 rounds match final por el campeonato peso mosca, entre Humberto Guzmán y Gerardo Solo.

10 rounds, Manuel Fuentes y Alberto Cabrera.

12 rounds, match final por el campeonato peso liviano de Chile, entre Luis Vicentini y Humberto Plané.

LOS MATCHS DEL PROXIMO SABADO EN EL HIPPODROME CIRCO. — **Luis Gómez disputará el campeonato de Chile, peso pluma, con Manuel Abarca.—Interesante programa confeccionado por la Empresa Ratinoff. — Breve entrevista con el promotor de estos encuentros.** — Pasado mañana se realizará en el Hippodrome Circo la velada pugilística que nos viene anunciando la Empresa Ratinoff. Será una hermosa fiesta, ya que además del excelente programa confeccionado, el objeto de su realización será contribuir con dinero a la construcción del Stadium Policial.

El match Gómez-Abarca.—Será éste el encuentro de fondo. Los contrincantes disputarán el campeonato de Chile peso pluma y están en condiciones de vencer.

Se han entrenado metódicamente y ambos creen poder triunfar por K. O.

Los preliminares. — En primer lugar se efectuará el encuentro entre Erasmo Molina y Juan Rojas. Serán cinco vueltas muy movidas y que agradarán a la concurrencia.

En seguida vendrá el encuentro entre Orlando Sánchez y Humberto Guzmán. Estos muchachos tienen una revancha pendiente, pues, hace algún tiempo se encontraron en un match a seis rounds.

Los pesos medio liviano José Ramírez y Manuel Carvajal dirimirán supremacías en ocho rounds. Muchos creen que triunfe Manuel Carvajal por la fuerza de su punch; en cambio, hay otros que opinan lo contrario, por la escuela y la inteligencia con que combate Ramírez.

En suma, son tres peleas que seguramente se definirán por "fuera de combate". Nuestros aficionados no quedarán descontentos de ellos; además todos los pugilistas que pelearán el Sábado próximo cuentan con grandes simpatías en nuestro ambiente boxeril.

Con el señor Ratinoff.—En nuestro deseo de informar a los lectores acerca de lo que se persigue con esta pelea, hemos entrevistado al promotor de ella, señor Ratinoff.

Lo encontramos en su oficina. Iniciada la conversación, nos aseguró el empresario que la fiesta del Sábado resultará muy lucida y que el Hippodrome será el punto de reunión de nuestros amantes al box.

—Las peleas, nos dijo el señor Ratinoff, son muy equiparadas, y los muchachos están perfectamente entrenados. Además, para darle mayor interés a los encuentros, se ha establecido un premio especial al que triunfe por K. O.

Heriberto Rojas y Fernando Villalba, termina Ratinoff, harán su presentación al público. El primero boxeará con Palacios y Mills y el segundo sostendrá una academia con su hábil manager señor Enrique Sobral.

FERNANDO VILLALBA DESAFIA POR SEGUNDA VEZ A MANUEL SANCHEZ. —**Espera una contestación categórica de este profesional.**—Ayer nos ha visitado el señor Enrique Sobral, representante de Fernando Villalba y nos ha manifestado su extrañeza por el silencio de Manuel Sánchez al primer desafío de su pupilo.

El señor Sobral nos pide desafiar por segunda vez a Manuel Sánchez y espera que en esta ocasión recibirá una contestación categórica del ex-campeón.

Villalba, nos dice el señor Sobral está dispuesto a aceptar cualquier condición que imponga Sánchez.

LICEO AMUNATEGUI. — Hoy, a las 3 1|2 P. M., en el Gimnasio Gregorio Santa Cruz, cedido graciosamente por el directorio, se llevarán a efecto las interesantes peleas que enumeramos, por el campeonato de box de este liceo.

El programa es el siguiente:

Jesús Miranda, 29 k., del 1.o C., v. Oscar Moreno, 28 k., Inf. C.

Enrique Valenzuela, 30 k., del 1.o E., v. Raúl Kutsman, 32 k., 2.o C.

Osvaldo Lara, 32 k., del 1.o D., v. Pedro Ferrer, 32 k., 2.o C.

Luis Martínez, 34 k., del 1.o D., v. José Corbalán, 36 k., 1.o B.

Jorge Valdés, 37 k., del 1.o C., v. Eduardo González, 37 1|2 k., 2.o B.

Zoilo López, 41.2 k., del 3.o A., v. Arturo Clement, 40 k., 1.o A.

Carlos Núñez, 39 k., del 3.o B., v. Raúl Giordano, 41 k., 2.o C.

Miguel Silva, 41 k., del 1.o B., v. Joaquín Segovia, 40 k., 3.o A.

R. de la Quintana, 42.5 k., del 2.o C., v. Luis Silva, 43 k., 2.o A.

J. F. Naranjo, 50 k., v. Humberto Cavassa, 47 k., 1.o A.

Osvaldo Bascuñán, 53 k., del 6.o, v. Raúl Caballero, 52 k., 1.o A.

ANTES DE INSTALAR O REPARAR SU
Pieza de Baño
conviene a usted consultar nuestros precios.
Casa Santiago Webb & Co.
ESTADO 156 - 170
Casilla 1767 — Teléf. Inglés
3176 - 3177

LA FINAL POR EL CAMPEONATO PESO LIVIANO DE CHILE SE DEFINIRA EL DIA 4 DE NOVIEMBRE EN EL HIPPODROME CIRCO

¿VENCERA PLANE A VICENTINI?

El campeón del Norte reune las condiciones para triunfar

El día cuatro de Noviembre, en el Hippodrome Circo se disputará, entre Luis Vicentini y Humberto Plané, el match por la final del campeonato peso liviano de Chile. Este encuentro ha despertado enorme entusiasmo entre nuestros aficionados, donde existe un gran interés por ver actuar a Humberto Plané, campeón peso liviano del Norte.

¿VENCERA PLANE A VICENTINI?

Esta es la pregunta que se hace la mayoría de los amateurs.

Nosotros estimamos que este match es una dura prueba para Plané, pero también creemos que el muchacho sabrá salir airoso en su combate, pues cuenta con muchos factores a su favor para hacer frente al científico Vicentini.

No hay que olvidar que Plané ha peleado dos veces con el pupilo de Bersac y ha sido uno de los pocos boxeadores que ha llegado a los 10 rounds, siendo derrotado escasamente por puntos.

Hoy el campeón del Norte está muy bien entrenado y sus progresos son bien notorios, pues bajo la dirección de su manager el señor Ernesto Echeverría y con la ayuda del boxeador Carlos Pérez, Plané ha trabajado durante dos meses tratando de perfeccionarse en el difícil deporte del box.

El record del nortino es excelente y hay en su carrera algunos triunfos que le dan probabilidades para vencer a Vicentini. Su última victoria de hace apenas dos meses sobre el negro Salas por K. O. habla claro.

LOS PRELIMINARES

La empresa Ovalle gestiona tres buenos preliminares para esa noche y se dice que el match de semi fondo estarán a cargo de dos profesionales de primera clase, que no hace mucho hicieron un encuentro que entusiasmó a las numerosa concurrencia.

LA PREPARACION DE VICENTINI

Bersac, no descuida el entrenamiento de su pupilo y desde las primeras horas de la mañana principia el trabajo, que Vicentini hace acompañado de su hábil maneger y sus sparring-partner, para alcanzar un estado sobresaliente para hacer frente a su peligroso rival.

DEMANDA DE LOCALIDADES

La empresa ya ha recibido pedido de localidades numeradas y como hay interés en las provincias por ver actuar a Vicentini, los organizadores del combate nos encargan avisar a los interesados de entradas que éstas estarán a la venta desde el Lunes próximo; pero que en el Hippodrome Circo y en Agustinas N.o 1179 se pueden reservar localidades.

PREPARANDO LA OLIMPIADA FERROVIARIA. — **Selección de boxeadores.**—El Miércoles 25 deben medirse en el Centro de Box, ubicado en la Estación de Alameda los señores Alejandro Madrid y Samuel Ramírez, en la categoría de peso mosca y Alfonso Bastías con Máximo Silva, en la de peso liviano, con lo que se dará término a la selección de boxeadores que ha de representar a la segunda en competencia con las demás Zonas con motivo de la Olimpiada Ferroviaria.

Próximamente se dará a conocer la forma en que quedará constituida la representación de la Segunda Zona en las diferentes categorías.

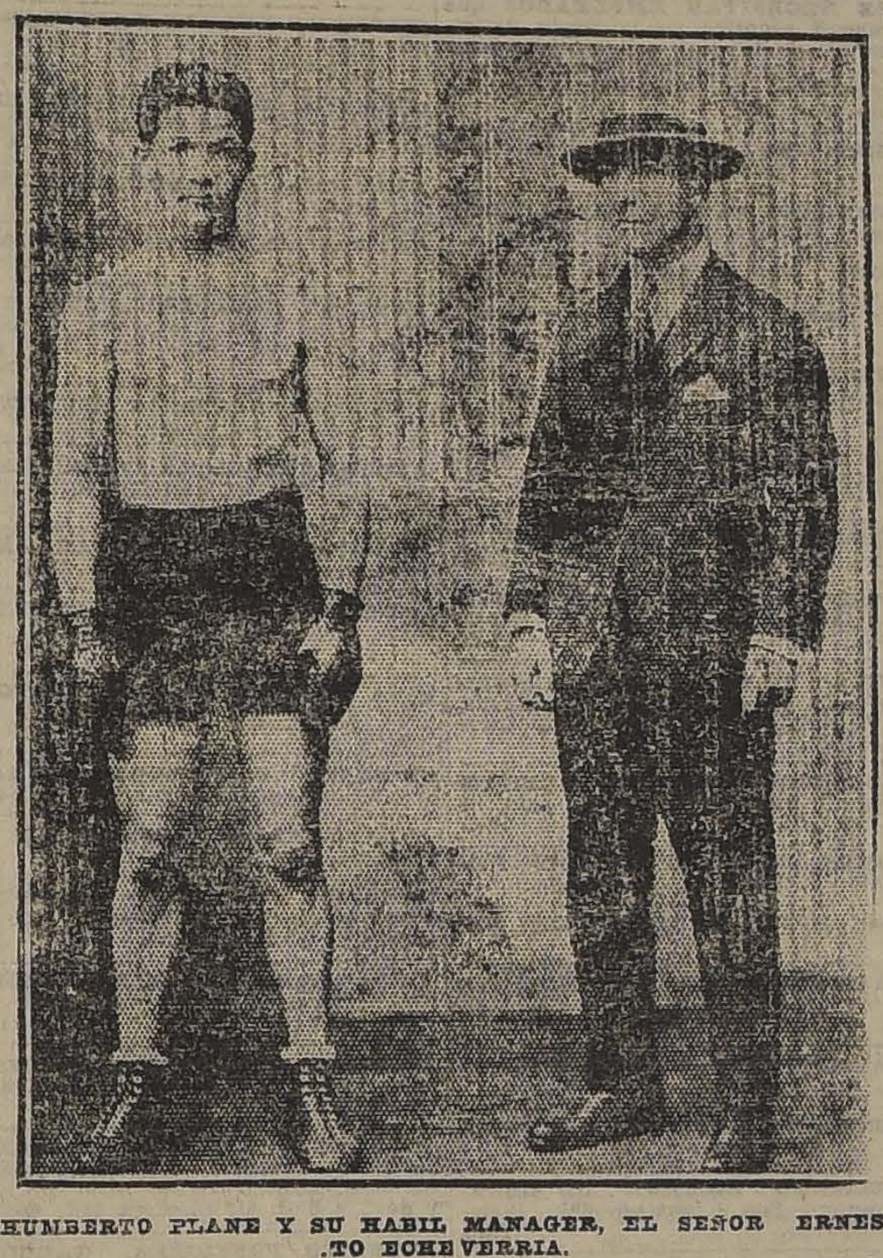

HUMBERTO PLANE Y SU HABIL MANAGER, EL SEÑOR ERNESTO ECHEVERRIA.

LA SELECCION DE ESTA NOCHE EN EL LOCAL DEL CENTRO TALMANN. — El Centro Deportivo Luis Mandujano Tobar efectuará esta noche en el local que esa corporación posee en la calle San Francisco 685, la selección de sus peleadores, con el objeto de proclamar los campeones que posee en las diversas categorías, y que están inscritos en los campeonatos de la Asociación de Centros de Box de Santiago.

El Centro, que también practica el atletismo, repartirá en esta oportunidad los premios correspondientes a las últimas pruebas realizadas.

El programa boxeril es el siguiente:

Por el peso mínimum, Clodomiro Ortiz y Oscar Osorio, pelearán 3 vueltas.

Por el peso mosca, Carlos Marambio y Gabriel Lobos, 4 rounds.

Por el peso gallo, Ernesto López y Carlos Galdames, 4 rounds.

Oscar Domínguez y Salvador Dotte, 4 vueltas con decisión.

Interesante academia a 4 vueltas entre Ricardo Rubio y Jorge López.

Como de costumbre, la entrada será gratuita para los socios, debiendo los interesados en presenciar el encuentro cooperar con la cantidad que ellos deseen hacerlo, para reparación de los gastos de luz, guantes, etc.

ARMANDO BRAVO v. ALEJANDRO LEPELEY. — Con gran entusiasmo se estrena este conocido aficionado para llevar a efecto un match de revancha a seis rounds con guante chico, en el ring del C. D. C. Saavedra.

Bravo y Lepeley, se estrenan con Manuel Celis y Rogelio Peralta, respectivamente.

DESAFIOS. — Joaquín Araos, del Carpentier, desafía a Adolfo Acosta. Bases: Cuevas 1329, de 8 a 10.

—Le ruego al señor Echeverría, del Borcosque, pase a firmar contrato a Cuevas 1329, de 8 a 10.

—Joaquín Araos, del Carpentier, desafía por tercera y última vez al señor Carlos Romero, del Globo; conteste por la prensa.

—Julio Yáñez, del Carpentier, desafía a Segundo Flores, del Luis Bernal. Bases: Cuevas 1329.

—Julio Cavieres, del Santiago Watt, desafía a Enrique Badilla en las condiciones que crea más convenientes a un match de box, para tratar bases, Bélgica 69.

—Manuel Díaz, aficionado particular, desafía a Pedro Reyes, del Atlético Arauco, a un match, en las condiciones que él desee. Para firmar bases, puede dirigirse a Cueto 1322.

—Alvaro Iglesias, acepta a David Hevia y desafía a todos los aficionados de 55 a 57 kilos.

—Juan Salazar, acepta a Maximiliano Palma y desafía a Luis Corona.

—Justino Pezoa, acepta a José Arratia. Para todos estos desafíos citan a todos los representantes para arreglar bases, en el Gregorio Santa Cruz Rosas 3052, de 7 a 9 P. M.

CENTRO SPORTIVO DIEGO ARACENA. — Cita para sesión general, hoy, de 6 a 8 P. M., en su nuevo local, San Pablo 1636.

FEDERACION ESCOLAR DE BOX DE CHILE. — Hoy Jueves, a las 6 1|2 P. M., sesionará en Arturo Prat el consejo de delegados.

Se encarece la asistencia por ser la tabla de mucha importancia.

CENTRO BENITO MIRANDA B. C.—Cita a reunión de directorio para hoy, a las 8 P. M., en su local de costumbre.

CENTRO ESMERALDA. — Cítase a sesión para hoy Jueves, a las 8 P. M., local de costumbre.

ATLETICO JOSE M. CARRERAS B. C.—Se siguen con todo entusiasmo los preparativos para el baile que se llevará a efecto el Sábado 28, en el salón de los Comerciantes del Mercado Central, Avenida La Paz 8, en honor del profesor de box señor F. Moral. Se augura un éxito a esta fiesta, dadas las simpatías con que cuenta el señor Moral dentro del elemento obrero y deportivo.

CENTRO SPORTIVO GUERRILLEROS. — Este Centro cita con urgencia para hoy, a las 9 P. M., en Santa Rosa 310, al directorio y socios en general.

Imprenta "Echeverría"
San Diego 1233. — Teléfono 23 (Matadero)
Trabajos rápidos y económicos. Libretas y cuadernos por mayor y menor. — Artículos para escritorio. Se atienden pedidos de provincias. Descuentos a los comerciantes.
AGENCIA DE "LA NACION"
Avisos y suscripciones hasta las 9.

Avisos clasificados

ARRIENDOS (Necesitan)

NECESITO EN BARRIO COMERCIAL casa para hotel, pago buen precio. Libertad 6. 27-O

DESEASE ARRENDAR CASA LIMPIA, cuatro piezas y dependencias para 1.o Diciembre. No más de quince cuadras Palacio Moneda. Dirigirse por carta: L. M. San Ignacio 762. 26-O

NECESITO 1.o NOVIEMBRE CASA-quinta pasado Matucana, con parrón, arboleda, terreno cultivo, ojalá esparraguera, alcochofal, agua corriente potable. Contrato varios años. Buen canon. Correo 12. A. Valdivia. 26-O

NECESITO LOCAL PARA INSTALAR carnicería. S. Vilaró. Diez de Julio 481. 27-O

TRIBUNAS DE CIRCO SE DESEA arrendar. Tratar: San Antonio 30. 27-O

NECESITO ARRENDAR CASA EN bajos para el primero Noviembre: pago hasta $ 350, entre Rosas y Avenida Matta, Avenida Vicuña Mackenna y Molina. Oferta por escrito: Francisco Campos, Bandera 443. 27-O.

CASA-QUINTA O CHALET, QUE tenga arboleda, tomo en arriendo por año o temporada de verano, familia extranjera. Dirigirse a Casilla 1143. 27-O

NECESITO CASA DOCE DEPARtamento, San Antonio o Teatinos, dos entradas independientes, pago $ 1,000 mensuales. J. M. B., casilla 3359. 28-O.

ARRIENDOS (Ofrecen)

ARRIENDO GRAN GALPON Y PIEZAS habitación, especial para industria. Lourdes esquina Vargas. O-26

HUERFANOS 3047 ARRIENDANse casas, electricidad, gas. 26-O

$ 800 ALTOS DOCE PIEZAS, FUERA servidumbre y baños. Se arrienda: San Martín 272. Llaves: Huérfanos N.o 1608. O-26

OFICINA ARRIENDASE. AHUMADA 68. O-27

$ 120, ARRIENDO CASA JUAN VIcuña 1644. Tratar: Lillo 417. O-27

ARRIENDO DOS CASAS RECIEN refaccionadas. Dardignac una cuadra Recoleta. Tratar: Bellavista 149 O-26

SE ARRIENDA DEPARTAMENTO de 4 piezas a matrimonio sin niños. San Francisco 1576. O-26

$ 290 ARRIENDO ALTOS FLAMANtes, seis piezas, fuera servicios, gas, luz eléctrica, encerada. Maturana N.o 771. O-27

ARRIENDANSE CASAS CALLE Huérfanos y Cueto, 350, 330, 320, 300. Tratar: Huérfanos 2615. 31-O

ARRIENDASE $ 270 CASA ALTOS moderna. Diez de Julio 1345, diez piezas, hall, dependencias, electricidad. Tratar: Agustinas 830. 27-O

ARRIENDASE CASA MODERNA, Huemul 660, seis piezas, hall, patio, dependencias, electricidad. Tratar: Agustinas 830. 27-O

ARRIENDASE ESQUINA GRANDE, con dos piezas. San Isidro 1698. Tratar 1692. 28-O

$ 520 ARRIENDASE CASA ECHAUrren 270. Compañía 1264. Oficina 13. 26-O

$ 250 ARRIENDASE BILBAO 271, consta 6 piezas, dependencias, electricidad. 26-O

MAGNIFICA CASA ALTOS, CUAdra y media Plaza Armas, 10 piezas, arriéndase. Merced 748. Tratar 738. 26-O

DEPARTAMENTO. SERRANO 580. 27-O

ARRIENDANSE EXTENSAS PIEZAS balcones calle, a caballeros o matrimonios serios; magnífica comida. Casa familia respetable. Catedral 1867. 31-O

SE ARRIENDA EXTENSO LOCAL. San Pablo N.o 3118. 29-O

$ 300 ARRIENDO CASA BAJOS, siete piezas, dependencias, gran galería. Prat 1341. 28-O

ARRIENDO BUEN DEPARTAMENto, en casa de respeto. Sama 1752. O-27

$ 9, 13, 16 SEMANALES, UNA SEmana gratis, arriendo casitas. Chiloé 1710. O-31

$ 353, ARRIENDO CHALET, 6 Piezas, más 4 en subterráneo, todo servicio, baño, lavatorio, luz eléctrica. Avenida Brasil 758, chalet 10. O-28

ARRIENDO CASA NUEVA EN MAdrid a un paso de carros de Lira y Maestranza. Llaves: Lira 520. O-27

ARRIEDASE CASA SEIS PIEZAS, dependencias, luz eléctrica. Carmen 1296. Tratar: Lira 797. 31-O

CASA SEIS PIEZAS, HALL, DEpendencias, limpia. G. Reyes 152.— Llaves, Agustinas 2510.

ARRIENDO A CABALLERO COmodas piezas, con baño, muebles o sin muebles, pensión. Jofré 455. 31-O.

CASA FAMILIA ARRIENDA DEpartamento dos o tres piezas. Cóndor 1236. 27-O

$ 120, CASITA CINCO DEPARTAmentos, electricidad. Avenida España 166. 29-O

ARRIENDO SITIO DE 800 METROS cuadrados, en Avenida La Paz, esquina Andrés Bello, cerrado con fierro galvanizado acanalado. Tratar: Compañía 1087. 28-O

SE ARRIENDA CASA CON 5 PIEzas en calle Echeverría 1054-1058. Tiene patio con galpón, agua potable y luz eléctrica, $ 200. Tratar: en Rosario 720. 28-O

ARRIENDASE PIEZA A CABALLEro de respeto. Cochrane 456. 28-O

CASA ARRIENDO SEÑORA, AVEnida Matta, acepto oferta. Bascuñán 945.

ARRIENDASE CASA GRANDE. — Avenida Portales 2773. Tratar: Delicias 1641. 29-O.

MONEDA 2491 UN PISO 7 PIEzas y San Isidro 5338 altos y bajos 8 piezas arriendo. Bandera 78, oficina 5. 27-O.

350 BAJOS RIQUELME 745, SIETE piezas y servicios, pintura y papel flamantes, pisos encerados, hall, baño instalado. Verla a toda hora.

CASA EXTRANJERA ARRIENDA pieza amoblada. Puente 637. 28-O.

ARRIENDASE CASA CERCA DE Alameda. Pedregal 14. O-28

CASA FAMILIA ARRIENDO PIEZA a la calle a caballero solo. Dardignac 248. O-27

EN CASA FAMILIA ARRIENDASE dos piezas y cocina a matrimonio solo o personas respetables. Lord Cochrane 1451. O-26

ARRIENDO DEPARTAMENTO EN Santa Mónica 1947. 0-28

ARRIENDO ESPLENDIDA CASA altos, diez piezas, luz eléctrica y gas. Galería con preciosa vista al Cerro San Cristóbal. Verla y tratar: Rosario 480 O-28

ARRIENDO COMODO DEPARTAmento o piezas, a matrimonio y señoras honorables. Independencia 578. 29-O

ARRIENDO CASITA AMOBLADA, Irarrázabal 2404. 27-O

ARRIENDO GRAN LOCAL, FIERRO concreto, para bodegas, biógrafo, talleres, fábricas o sociedades obreras. Av. Matta 600. Tratar: Santa Rosa 323. 26-O

ARRIENDASE CASA ALTOS; hall, 8 grandes piezas, fuera de dependencias, galerías de vidrio, en Matucana 101. 28-O

ARRIENDASE LOCAL PARA INdustria. Tratar: Riquelme 964. 26-O

ARRIENDO GRANDES Y COMODOS altos en Delicias. Tratar: Agustinas 1252. 26-O

PIEZA AMOBLADA CALLE, CASA familia, central, arrienda. Manuel Rodríguez 37. 26-O

CASA QUINTA FAMILIA RESPEtable arrienda hasta cuatro piezas señoras solas o personas serias, con o sin pensión. Mapocho 3526. 26-O

LOCAL PARA BODEGA, INDUStria o taller, arriéndase. San Ignacio 193. 26-O

ARRIENDANSE COMODAS, BARAtas casitas. Tratar: Nataniel 904, de 9 a 12 M. 27-O

ARRIENDO CASA-QUINTA CON seis piezas y dos servidumbre, esenciales. Aravena número 70. Tratar: Avenida Matta 545. 26-O

$ 250 SIETE PIEZAS, DEPENDENcias, tres patios, huerto. Dardignac cerca Recoleta. Llaves: Recoleta 231. 27-O

VENDO CASITA, RICARDO SANTA Cruz 663, 9, 12, 2, 6, sin agente. 26-O

ARRIENDO PIEZAS, DEPARTAmento, dos cuadras Plaza Italia. Bellavista 403. 26-O

ARRIENDO DEPARTAMENTO DE 4 piezas, con luz eléctrica. Angamos N.o 227. 25-O

ARRIENDASE ALTOS 11 HABITAciones, 5 balcones a la calle. Bueras 180, frente Parque Forestal. 27-O

ARRIENDO DEPARTAMENTO DOS piezas. Lord Cochrane 1365. O—27

ARRIENDASE DEPARTAMENTO matrimonio honorable. Amunátegui 790. O—26

ARRIENDO DEPARTAMENTO DE tres piezas, balcón a la calle y cocina independiente. Molina 11. 26—O

ARRIENDASE ESQUINA MUY COmercial, San Diego esquina S. Aldea. Tratar con su dueño: S. Aldea 1067. O—26

DEPARTAMENTO DOS PIEZAS Y cocina, en 55 pesos. Huemul 1040. O—27

CASA POCA FAMILIA, ARRIENdase, departamento tres piezas, balcones calle. Bascuñán 121. 27-O

ARRIENDO ALMACENES CON CAsitas habitación anexas. Manuel Rodríguez 1012. O—27

ARRIENDO BUEN DEPARTAMENto, luz eléctrica, casa honorable, sin niños. San Ignacio 874, costado Escuela Militar. O-26

$ 200 CASITA 5 PIEZAS Y SERVIcios arriéndase familia honorable. Vicuña Mackenna 650. O-26

CASA EN VALPARAISO, AMOBLAda, inmejorable situación arriéndase temporada verano. Casilla 3311. O-26

ALMACEN ESQUINA, CON HABItaciones, arriéndase. Maestranza 783. 26-O

OFICINAS DESDE 60 A 300 PESOS, muy bien situadas, arrienda: Agustinas 1060. 26-O

ARRIENDASE CASA ALTOS. Maestranza 42. 26-O

ARRIENDO SALON APROPIADO para sociedad. San Diego 1558. 26-O.

ALTOS COMODOS, PERFECTO EStado, un patio en bajos, para regular familia, arriendo. Moneda 2244. Verlos: 2 a 4. 26-O.

CASA HABITACION RECIEN REfacionada y almacén, arriendo. Maestranza 412. 26-O

ARRIENDASE PIEZA CON BALcón calle. San Diego 2091. 26—O

CASA FAMILIA SIN PENSIONIStas arriendo pieza amoblada, con o sin pensión. Nataniel 1104. 26—O

SE ARRIENDA UNA ENORME CAsa habitación para colegio o para industria en Purísima N.o 205. Tratar en Dieciocho 208. 26-O.

ARRIENDO ESPLENDIDA CASA esquina, recién refaccionada, en Maestranza 106. Canon 500 pesos. 27-O

ARRIENDASE LOCAL MUY COmercial, centralísimo. Compañía 1449. 26-O

ARRIENDO DOS PIEZAS CHICAS comunicadas, balcón, con sin muebles, con sin pensión. Merced 829, altos.

$ 180 PIEZA DOS PERSONAS balcón calle. San Francisco 305. 31-O.

CON PENSION ARRIENDO PIEZA balcones. García Reyes 89.

ARRIENDA A FAMILIA SIN NIños, departamento tres gran piezas, cocina. Avenida Rosario 1045. Media cuadra Independencia.

$ 83, CASA ALTOS, 5 PIEZAS, REcién empapeladas, luz eléctrica. Lord Cochrane 1698. 26-O

$ 60, CASITA A LA CALLE 2 PIEzas, todo servicio. Sargento Aldea 1377. 26-O

ARRIENDO ESQUINA GRANDE, con piezas habitaciones, carro puerta. Tratar, Chiloé 1701. 27-O

ARRIENDO DEPARTAMENTO SEñoras o matrimonio. Sotomayor 522. 26-O.

ARRIENDASE DEPARTAMENTO 3 piezas y cocina. Unión Americana 38.

ARRIENDO CASA ALTOS DOMInica, bajos Granado. Maipú. Jofré. Tratar: Dominica 450, de 1 a 4.

ARRIENDASE ESPLENDIDO DEpartamento, lindas piezas con sin pensión. Sazié 2350.

$ 110 ARRIENDASE CASA CUAtro piezas, cocina, patio, sitio, luz eléctrica, calle Arturo Prat. Tratar: Rivas 45. Una cuadra antes Subercaseaux.

LOCAL Y LUZ $ 80, BASCUÑAN 675.

ARRIENDO DEPARTAMENTO 2 piezas señoras solas. Bascuñán 532.

$ 245 FLAMANTES BAJOS, SEIS habitaciones, servicios, electricidad, gas. Balmaceda 635 próxima Recoleta.

$ 300 ARRIENDO ESPLENDIDOS altos, Sotomayor 148 con 16 departamentos. 29-O.

$ 150 ARRIENDASE CASA TRES piezas grandes, dos patios. San Pablo 2324. Casita 3. 26-O.

ARRIENDO DEPARTAMENTO 3 piezas personas sin niño. Rosas 2385. 28-O.

$ 450 ARRIENDASE CASA EN BAjos Cumming 635, trece buenas piezas, recién empapeladas, dos patios, baño, despensa, cocina, luz eléctrica. O-26.

1.o NOVIEMBRE, ESPLENDIDA casa, sin altos, seis hermosas piezas, fuera servicios. Esperanza 970. 27-O

AVICULTURA Y CULTIVOS

FLORES, ILUSIONES, IRIS, BOtones de rosas, alelíes, clarines, etc., vende Chacra El Mirador (Camino a Renca). Teléfono 74, Yungay. 30-O

GALLINEROS, PAJA[illegible]de, ejecuta a domicilio. Fábrica Tejidos de Alambre. San Francisco 982. O 28

ARBOLES GRANDES EN TINAS para parques y jardines, ofrece criadero Corral. Bandera 130. 29-O

INCUBADORAS IMPORTADAS, garantidas, ocasión, véndese. Avenida Salvador 896. 26-O.

LINDO JAZMIN DEL CABO VENdo ocasión. Dominica 450.

ALHAJAS

ALHAJAS: RELOJERIA "INTERnacional". Delicias 2552, compra oro, plata, piedras finas, boletos empeño; composturas relojes, transformaciones alhajas. Trabajos garantidos; precios módicos 3-Nov.

COMPRO JOYAS, BRILLANTES oro, plata platino y artículos plaqué. San Diego 460. El Aguila. Dic-31

FABRICA DE ALHAJAS, SE COMpra oro, plata, platino y piedras finas. Compañía 1046. 13-N.

¡¡NOVIOS!!! ARGOLLAS ORO, 18 y 14 quilates, ofrece Relojería Sportman, $ 30, San Diego 780. Chacabuco 20-A. 22-N

¡¡NOVIOS!! ARGOLLAS ORO, 18 y 14 quilates, ofrece Relojería Sportman, $ 30, San Diego 780, Sucursal S. Diego 1523. N-26

ACCIONES Y BONOS

COMPRO POLIZAS DE LA PROvidencia. Manuel Rodríguez 647. 2-N.

ANIMALES

VENDO 4 CONEJOS PARA CRIA, hembra y macho. Rosas 2663. O-26

CABALLOS.— COMPRAMOS DOS buenos caballos para carretela. Llevarlos puestos en carretela a las 10 A. M. o a las 2 P. M., a San Antonio N.o 248. 28-O.

VENDO VACA HOLANDESA, REcién parida. Calle Herrera 1173. O-26

SE VENDE UNA PERRA COLY FIna, Av. Pedro Valdivia 2003. 26-O

LINDO GATITO PERSA, VENDO barato. Cueto 759. 27-O

POR ENTREGA DE FUNDO SE vende lechería de vacas escogidas y 50 bueyes de trabajo, sanos y nuevos. "Lo Arcaya", Colina. Referencias: Teléfono N.o 14, Colina. 27-O

OCASION: GATITOS CHINCHILLA. Varios de 2 a 5. Erasmo Escala 2263. 26-O

VENDO UN CABALLO ARENERO. Carmen 1159. O—29

SE VENDEN DOS BURRAS. TRAtar en Dominica 272. O-26

VENDO LINDA GATITA PERSA, ploma. Prat 1341. 28-O

$ 80 VENDO YEGUA DE COCHE, buena trotadora. Carrascal 4333. 27-O.

VACAS LECHERAS MUY GORDAS con terneritos, vendo ocasión. Carnot 120. Llano Subercaseaux.

VACAS RECIEN PARIDAS, 10-12 litros, por liquidación vendo: Molina 350. 26-O

AUTOMOVILES Y CARRUAJES

AUTOMOVILISTA FORD. OFREZCO numerosos repuestos legítimos, con descuento 10 o|o (Catálogo Gibbs). San Pablo 2236, próximo Matucana. 30-O

GARANTIZA EL TRABAJO DE Vulcanización mientras dure el neumático. Bulnes 3-B. 4-nov.

BULNES 3-B., TALLER DE VULcanización y montajes de forros "Sistemas Block". 4-nov.

ECONOMICE UN 40 o|o EN VULCAnizaciones y costuras. Bulnes 3-B. 4-nov.

AUTOMOVILISTA FORD, OFREZco numerosos repuestos legítimos con descuento 10 por ciento (Catálogo Gibbs). San Pablo 3236, próximo Matucana. 10-N.

¡¡AUTOMOVILISTAS!! REPARAciones de automóviles, facilidades de pago. Pintura, tapicería, electricidad. Trabajos garantidos. Diez de Julio 561. 16-N.

NEUMATICOS PARA CADILLAC, Hudson y Marmon, a mitad de precio. Brasil 25 B. "La Estrella". 28-O

AUTOMOVIL TURISMO, PERFECto estado, numerosos repuestos. Véndese barato o permútase por coche para campo. Barroso 23. O-26

AUTOMOVIL COLE, FLAMANTE, vendo 12 mil pesos. Echaurren 162. O-26

FORD SPORT, GARANTIDO, PERfecto estado, vendo. Morandé 350. 27-O

ESCUELA PRACTICA CHAUFFEUR mecánicos, cursos rápidos, enseñanza por sus dueños. Vicuña Mackenna 386. 2-N

OCASION VENDO UN AUTO-CAmión. Independencia 516. 26—O

FORD DE ARRIENDO, EN BUEN estado, compro al contado. Villavicencio 56, de 4 a 4.30 P. M. O-28

CARROCERIA DE DODGE VENDO. Cienfuegos 24. 28-O

APROVECHAR LA OCASION: REpuestos para la Overland, modelo 4, por pocos días. San Diego 110. Pieza 11. 26-O

BICICLETA PEUGEOT, TAPADORA Gloria, perfecto estado, vendo ocasión. Bandera 879. 26-O

REGALO AUTO "CADILLAC", listo para excursiones, con amortiguadores Westinghouse y Hordaille, recién pintado, y capota nueva, en $ 26,000. S. M. Degollode; otro en $ 18,000. Rosas 1657. 27-O

COMPRO CAMION DE DOS RUEdas, en buen estado. Nataniel 24. 26-O

BOCINAS DE AUTOS COMPRO, Y gomas usadas. San Pablo 3236. O—27

REPUESTOS PARA DODGE, DE ocasión, compro. San Pablo 3236. O—28

CHASSIS DEVECHI PARA CAmión carrocerías comerciales, de sport y turismo, e infinidades de cosas para automóviles, vendo. Brasil 773. O—26

MOTOCICLETAS DE OCASION vendo, de distintas marcas. Cienfuegos 11 O-30

MAGNETOS BOSH Y CADENAS Inglesas para moto Hasley o Indian, vendo. Cienfuegos 24. O-29

EN SAN IGNACIO 858, SE VENDE un buen Ford. 27-O

AUTO CADILLAC PERFECTO EStado, se vende. República 89.

DODGE ABIERTO BUEN ESTADO véndese ocasión. Tratar: Ejército 281. 27-O.

COMPRO NEUMATICOS USADOS 31x4, Nataniel 170.

MOTOCICLETA "INDIAN" 7 CAballos, vendo ocasión. Avenida Portales 2799. 27-O

MOTOCICLETA "INDIAN", 7 caballos compro, indicar precio. San Diego 978. 22-o

CARRETELA EN PERFECTO EStado, vendo. Gay 2038. 26-O

CARRETELA GRANDE, FIRME, perfecto estado, vendo ocasión. Mapocho 2272. 26-O

CARRETON PANADERO, NUEVO, vendo de ocasión. Mapocho 2618. 25-O

COMPRO 2 CARRETONES PANAderos en buen uso. Ofrecer: Delicias 2793. 25-O

MOTOCICLETA INDIAN GRANDE vendo de ocasión o cambio por una chica. San Diego 1306. 26-o

BUENA CARRETELA CON O SIN caballo, vendo. Tocornal 1842. 266—O

CARRETELA APERADA, VENDO. Tratar: Bascuñán 1643. 27-O

SE VENDE UN [illegible] PARA reparto de vinos co[illegible]llo. Tratar: Eucaliptus 536. 26-O

VENDO RUEDAS PARA CARRETEla, con bocina. Molina [illegible] 26-O

COMPRO LLANTA GOMA COCHES. Pago sobreprecio. San Diego 1269. 27-O

VENDO COCHE CUATRO RUEDAS, importado. Cochrane 1491. 27-O

VENDO VICTORIA CON DOS CAballos. Tratar: San Francisco 626. 26-O

SE VENDE UNA CARRETA TAMAño regular, con dos yugos, coyundas, etc. Calle Ramírez 34. 28-O

SE VENDE UNA CARRETA EN $ 350. Verla: Matías Ovalle N.o 134. 27-O

OCASION VENDO CARRETELA firme con caballo. A. Bello 922. 27-O.

COMPRO CARRUAJE DOS RUEdas. Avenida Francia 1171. 288-O.

COCHE CUNA Y CATRECITO ocasión. Vendo. Balmaceda 631.

COCHE DOS RUEDAS, SOLIDO, aperado, yegua tiro solo, vendo. Seminario 347.

OCASION VENDO CARRETON arenero. Carmen 1159. 26-O

CARPAS NUEVAS PARA CARRETAS. Realiza, Chacabuco 63.

COMPRA-VENTA VARIAS

ALMACEN DE CUEROS CURTIdos y suelas. Depósito de grandes curtiembres nacionales. Ventas por mayor y menor. Prat 189. 26 Oc. 1923

LANA, GRAN LIQUIDACION DE lana a $ 25 arroba. Cueros enlanados para camas y pellones. Curtiembre Angora, Prat 189. 26 Oc. 1923

CARBURO 0.80 KILO. CHACABUCO 28. 3-Nov.

MOLDES PARA TUBOS, CEMENto y curvas, vendo. Lira 715. 16-N.

GRAN OCASION. — ALFOMBRAS tripe cortado y tripe rizado inglesas, realizo una gran partida. Facilidades de pago. San Diego 460. "El Aguila". Nov-13

$ 1.80 REALIZO TUBOS CEMENto de 4. Lira 715. 5-N.

COMPRO DESPUNTES LATAS Y toda clase de tarros vacíos. San Diego 1431. 27-O

VENDO UN LOTE DE CALZADO, Luis XV, de plantilla, hecho a mano. Ricardo Santa Cruz 596. O-25

COMPRAMOS FIERRO FUNDIDO viejo. Fundición Las Rosas. Rosas esquina Maipú. O-26

EN $ 6,000, SE TRASPASA LOCAL y vendo instalaciones de negocio acreditado de sastrería, situación barrio puerto. Más detalles: B. V., Casilla 1349, Valparaíso. O-26

HARINA DE PRIMERA, DEL MOlino "El Castillo", al precio más bajo en plaza. Domeyko 1720. 30-O

VENDESE DE OCASION ESTANTE y un mesón 250 pesos; una mampara con vidrios y un aparato para muestras, 180 pesos. San Antonio 39. 26-O.

BOTELLAS CERVECERAS CHICAS compramos por grandes y pequeñas partidas a 20 centavos cada una. Avenida Matta N.o 8. 28-O.

BOTELLEROS.— BOTELLAS PARA Ginger-Ale 1|4, compramos grandes y pequeñas partidas a 18 centavos cada una. Av. Matta N.o 8. 28-O.

COMPRO ESTATUAS METAL PAra jardines y parques. Casilla 3440. 26-O

VENDO BILLAR COMPLETO, VENdo rico gramófono para cantina, con 50 discos, de ocasión vendo máquina americana de coser. Dirección Arturo Prat 1108. O-26

SACOS VACIOS CARBONEROS Y paperos. Compramos. Av. Vicuña Mackenna 1102, Casilla 2578. Nov-3

$ 450, VENDO ROMANA DE 1,000 kilos, marca Howe Scale y Co. Tratar: Av. Independencia N.o 202. O-27

VENDO FUELLE CON OCRIVIL.— Cueto 126?. O—27

ESTANTE PARA CIGARRERIA, vendo. Purísima 283. 26-O

PRECILLO BUENO $ 7.50 QUINtal. Cinco quintales arriba. Avenida Salvador 1260. O-27

VENDO LINDA INSTALACION carnicería completa. Carmen 696. 27-O

COMPRO INSTALACION DE CIGArrería, lustrín dos o tres asientos. Av. Matta 745. 26-O

UTILES DE CARNICERIA COMpletos, compro de ocasión. Delicias 1429. 26-O

VENDO UN MOLDE PARA HACER copitas para helados; es de aluminio y contiene 30 copitas; produce $5,000 del quintal. Precio: 300 pesos. Libertad 548. O—27

VENDO OCASION SILLA DE MONtar chilena, sin uso, materiales de primera. Libertad 548. O—26

135 CHALECOS, VENDO EL LOTE $ .70 c|u. San Diego 1306. 27-O

SE VENDE ROMANITA DE 120 KIlos. Dardignac 217. 25-O

CARBON IGUAL ESPINO VENDO. Gálvez 171. 26-O

GRAN STOCK, SAN DIEGO 225.— Baños americanos, $ 95; machetes cocina, $ 4.90; carniceras, $ 13; recipientes, $ 8; astiles acero, $ 3.20; cestas cubiertas, $ 4.20; califont "Mérida" instalado, $ 180. Antes de comprar su califont, vea funcionar el "Mérida" en San Diego 225. La casa que vende más barato. Sanitario, menaje, enlozado y hojalatería. Despachos a provincias. 26-O

PATENTE DE AUTO PARTICULAR compro. Agustinas 857. 26-O

LEÑA MONTE MUY SECA, $ 7.50 quintal. Avenida Salvador 1260. 27-O

COCINA GAS IMPORTADA PERfecto estado, vendo ocasión. Libertad 78-A. O-27

BICICLETA VENDO DE OCASION San Diego 672. O-28

SILLA CHILENA MONTAR COMpleta, adoquines, reja, ventanas vendo. Matucana 961.

VENDO MOSTRADORES, ESTANterías, vidrieras. Maestranza 567. 27-O

MIEL DE ABEJA PURA, CRUDA en tarros, última cosecha ,véndese barato. Serrano 347. 27-O

VENDO BILLAR OCASION. SAN Pablo 2464. 28-O.

VENDO COCINA GRANDE A GAS. Serrano 433. 28-O.

COMPRO CONSTANTEMENTE CObre y bronce. Pago buen precio. — Broncería Bove, San Antonio 46. 2-N.

POR VIAJE VENDO BARATO LOtecito de útiles de cocina. Compro de ocasión silla de montar. Castro 556. Casita 24. 27-O

VENDO CARABINA, RIFLE MAUser, de oca[illegible] San Diego 93. 27-O

MEDIO [illegible]DOR AGUA CANAles Yun[illegible] Zapata, vendo. Casilla 1845. 27-O

COMPRO CARBON DE ESPINO Y leñas de talhuén, espino y álamo. Cuevas 9797.

BALANCIN VENDO. BULNES 767. 27-O.

BALANZA MOSTRADOR, VENDO. Seminario 345.

REJILLA PARA GALLINERO VENdo. Seminario 345.

BAÑO INGLES ENLOZADO, LLAves niqueladas, ocasión vendo. San Francisco 281. 27-O

COMPRO INSTALACION UTILES de carnicería, dirigirse San Pablo 1179.

REGALO SUNCHOS Y TAMBORES doscientos litros. Mapocho 2648.

TAZA EXCUSADO OCASION, AUNque ligeramente averiada, compro. Gorbea 2524.

BARRICAS VACIAS GRANDES, Vendemos baratas. Casa Moletto. — Catedral 2202. O—29

VENDO MOSTRADORES, VIDRIEras, estanterías, mesas, sillas, aparador, amoblado escritorio, tina baño. Avenida Matta 1137. 28-o

CORREAS DE SUELA Y OTRAS calidades en todas dimensiones a precios sin competencia vende. Delicias 2459.

VENDESE ROMANA 1,000 KILOS, perfecto estado. San Pablo 3073.

COMPRA-VENTA NEGOCIOS

SE VENDE UNA LAVANDERIA montada a la moderna, para verla y tratar, todos los días con su dueña. Calle Vergara 707. 3-N.

VENDO RESTAURANT EN 2.a categoría, calle Manuel Montt 2918. O-26.

VENDO PELUQUERIA DE OCAsión. Brasil 290. O-27

DE OCASION VENDO NEGOCITO menestras, por cambio de giro. Arturo Prat 1698. O-26

VENDO NEGOCIO DE ABARROTES poco capital. Aconcagua 1402. O-26

VENDO NEGOCIO POCO CAPITAL. Tratar: Vicuña Mackenna N.o 1. 26-O

VENDO ZAPATERIA. BUENA clientela. Poco capital. Av. Recoleta 464. o-26

POR DESACUERDO DE FAMILIA, urgente vendo hotel restaurant 2.a categoría, fuera 200 metros, diez piezas, dirigirse por carta. Casilla 4538. o-26

VENDO NEGOCIO DE CARBONEría y Verdulería, poco capital. Tratar: Lastra 1298. O-28

ESPLENDIDO DEPOSITO DE VInos, chichas y cervezas en barrio Matadero, muy buena situación se vende por ausentame de Santiago. Muy buena clientela. Tratar: Chiloé 2042. O-27

VENDO NEGOCIO ABARROTES, buena posesión, contrato. Franklin N.o 1499. O-27

VENDESE CONFITERIA, FRENTE Teatro Coliseo. Arturo Prat 1040. 26-O

RESTAURANT 2.a CATEGORIA, muy central, poco capital, vendo. Tratar: de 2 a 4, Morandé 764. 26-O

COMPRO O ASOCIOME NEGOCIO o industria, aportando trabajo personal y hasta diez mil pesos. Proposiciones detalladas a "Clasificador A 38", Correo Central. 26-O

POR NO PODERLA ATENDER, vendo carnicería bien instalada, en Castro 647. 27-O

COMPRO O ARRIENDO IMPRENta chica. Casilla 3633. E. Briones. .7-O

VENDO NEGOCIO DE COMPRA Y venta, buena situación, poco capital. Diez de Julio 344. 26-O

$ 5,000 VENDO PASTELERIA CONfitería. Fábrica. San Diego, especial situación. Bandera 131, oficina 14.— Anrique. 26-O

POR ESTAR TRABAJANDO EN EL campo, vendo, casi regalo por conseguir pronta negociación, negocio abarrotes, Erasmo Escala 2601, y casa habitación en Girardi 1111. 28-O

COMPRO PELUQUERIA. SERRANO N.o 308. O-27

VENDO COCINERA. SAN PABLO 2462. O—26

VENDO NEGOCIO MENESTRAS, poco capital, con derecho posesión. Cuevas 949. 26-O

HABIENDO COMPRADO EL NEGOcio de hotel y restaurant a José A. Lupiañez, Maipú 11, aviso a los acreedores que pasado 3 días no respondo por cuenta alguna.—Rosalie Parajenowski. 28-O

PASTELERIA INSTALADA, APROpiada para cualquier negocio. Buena situación, con casa habitación. Vendo. Independencia 936. 28-O

VENDO NEGOCIO DE ABARROTES muy buena situación. Av. Manuel Montt 959, (Providencia). O-28

OCASION VENDO POR AUSENTARme. Carnicería. Colón 1471. O-29

PELUQUEROS, VENDO PELUQUEría; el Lustrín da el arriendo. Independencia 6014.

OJO: VENDO SUCURSAL DE LAvandería en buena situación, bastante clientela. Tratar: Santa Teresa 381. 27-O

SE VENDE LA CONFITERIA, Pastelería y Galletería "La Sevillana". Precio gran ocasión por enfermedad dueño. Delicias 2699.

VENDO CARNICERIA BARATA, en barrio comercial, arriendo $ 40. Victoria 813. 28-O

SE VENDE ACREDITADA CIGArrería en buena situación. San Pablo 1059.

A PRECIO DE LIQUIDACION, POR no poder atender vendo, cigarrería bien instalada con casa habitación arriendo barato, 4 piezas y patio. Ver Delicis 3569.

PELUQUERIA VENDO, OCASION, Mapocho cerca Bandera.

$ 300 VENDO NEGOCITO CON INStalaciones y mercaderías, con derecho a posesión. República 18, casi esquina Alameda. 28-O

BAR - RESTAURANT 2.a CATEGOría, véndese en inmejorables condiciones. Bandera 769, de 11 a 5.

$ 750. VENDO DEPOSITO DE LIcores, situación comercial, derecho a posesión, esquina, cuatro piezas, luz eléctrica. $ 96. Sargento Aldea 1351. 26-O

VENDO PASTELERIA SOLA O CON salón, de baile. San Diego 1063. 28-o

PELUQUERIA VENDO, COCHRAne 974. 28-o

3,600 VENDO BONITO NEGOCIO abarrotes, vale mucho más, esquina, con anexo licores, pudiendo agregársele bodeguita frutos del país; hay bastante local, grande y cómoda casa habitación, arriendo baratísimo. Martínez de Rozas 3399.

INSTRUCCION

PROFESORA OFRECESE ENSEÑAR niños y señoritas, humanidades, francés, piano, bordado. Santa Rosa 423. O-27

LICEO SANTIAGO, GALVEZ 139.— Kindergarten, Preparatorias, Humanidades. Externos, medio pupilos, internos, todo el año. Preparación, exámenes atrasados, bachilleratos.— Cursos vacaciones. Ramos técnicos. Pídanse prospectos. 5-N.

$ 15 MENSUALES MECANOGRAfía. Cursos comerciales. Instituto "Pinochet Le-Brun". Huérfanos 1657. N-21

ACADEMIA NEW YORK ENSEñanza comercial. Av. Matta 888. Contabilidad, aritmética comercial, dactilografía, taquigrafía. Cursos rápidos diurnos y nocturnos. Nov-5

ENSEÑO ESCRIBIR A MAQUINA $ 3, mensuales. Ricardo Santa Cruz 757. 27-O

PROFESOR DE CIENCIAS Y QUImica, prepara exámenenes. Prat 212. 26-O

ACADEMIA YOST. ENSEÑANZA escritura máquina por tacto. Bandera 682. 4-N.

EXAMENES DE INGLES, PREPAran profesores londinense. Garantizando buen éxito. Claras 46. Casilla 3621. O—29

DIVERSOS

HOJAS GILLETTE, NAVAJAS, TIjeras, afilanse. Portal Fernández Concha, Kiosko 9 1|2. 26-O.-1923

INSTALACIONES Y REPARACIOnes de artefactos sanitarios, agua, gas y acetileno. Vicuña Mackenna 15. 28—O

MUÑECAS, QUITASOLES, OBJEtos de arte, se arreglan muñecas, quitasoles y objetos de arte. San Antonio 444 A. 26-O

REPARACIONES ELECTRICAS, luz, fuerza motriz y campanillas: trabajo garantido. Vicuña Mackenna 15. 28-O

INSTALACIONES Y REPARACIOnes de artículos sanitarios, agua, gas y acetileno. Vicuña Mackenna 15. 28-O

RADIADORES, ARREGLOS, transformaciones. Gálvez 188. 27-O

CLINICA DENTAL "LA HUMANIdad". Trabajos rápidos, extracciones, coronas, puentes, precios económicos. Delicias 2816. 5-Nov.

DEPOSITO ACEITUNAS, $ 2 KILO. Descuento cuarterolas. Coquimbo número 1056. N-2

SASTRE PARA SEÑORAS, RECIBE hechuras desde $ 50. Andrés Bello 581. 26-O

GRATIFICARE QUIEN ME NOTIcie vacante preceptor tercera clase; cualquier campo.—A. Castro E. Correo 3. 26-O

SOLDADURA OXIGENO, GORBEA 2524, los más baratos y mejores trabajos. 28-O

EN SAN DIEGO 891. SE COPIAN Y reproducen postales hechas en la calle. 30-o

BARRIO MATADERO, CLINICA dental San Diego esquina Ñuble. Facilidades para el pago. 28—O

VACUM CLEANER ELECTRICA, para limpiar alfombras y parquet, con todos sus accesorios, se vende: Domeyko 2354. 26-O

FLORISTA ENCARGASE DE arreglar Mausoleos, guirnaldas y todo trabajo de flores; precios módicos. Bandera 130. 27-O

"LA HIGIENICA VACUUM CLEAner", limpia, lava alfombras, aseos, pinturas, encerados casas. Nueva York 75. Maestranza 918. Teléfono 430. 26-O

ANILINA NEGRA VENDO 3 KIlos, y máquina heladera. Nataniel 1777. 26-O

A M. LUISA MARCHANT SE LA necesita en Huérfanos 1759. 28-O

VIDRIERIA "IRIS", SIXTO FLORES Paz, ex-operario centro. Cuadros finos, artísticos, todos tamaños, con passpartout apropiados regalo. 1,000 marcos hechos realizo. Ejecuto trabajos baratísimos que similares especialmente centro. Local económico habilítame competir. San Pablo 1352. 28-O

PINTORES: TARROS ACEITEROS, compro. Av. Inglaterra 1176. 9-Nov.

A DON ALBERTO GONZALEZ SILva, necesítasele en Delicias 2628.

ESCUELA DENTAL: SE RUEGA al señor Santiago Saavedra Cabezas pasar a la Dirección en el presente mes. 29-O.

COMPAÑIA DE SEGUROS "LA Cordillera".—En la reunión ordinaria de accionistas, celebrada el día 26 de Agosto del presente año, se tomaron los siguientes acuerdos: 1) Se eligieron presidente, vicepresidente y secretarios escrutadores de la Junta General a los señores Juan López R. G., Domingo Edwards Matte, Ricardo Bordalí C., y Guillermo Roeschmann, respectivamente; 2) Se aprobó el balance general en 30 de Junio pasado, el informe de los inspectores de cuenta y la memoria presentada por el Directorio; 3) Se eligieron cuatro directores, elecciones que recayeron en los accionistas señores Guillermo Hochkoeppler, Ignacio Valdivieso Solar, Julio Phillippi y Carlos O. Hepp; 4) Se eligieron dos inspectores de cuentas, cargos para los cuales, se designó a los accionistas señores Pablo Schaeufele y Alfredo Lea Plaza; 5) Se ratificó el nombramiento de director hecho por el Directorio en la persona del accionista, don Carlos Valdés Larraín, en reemplazo de don Fernando Doggenweiler, que había renunciado; 6) Se acordó invertir el fondo de Reserva en bonos; 7) Se acordó comisionar al Directorio para fijar la remuneración de los inspectores de cuenta; 8) Se acordó designar a los accionistas señores Germán Oelckers S., Arturo Peña O. y Fernando Riesco E., para firmar el acta. Acto continuo se reunió la Junta General extraordinaria y en ella se acordó la reforma de los artículos 23 N.o 3, 34 y 36 de los estatutos. 2-Nv.

PARA TODOS SANTOS BOJ PARA coronas y guirnaldas vende Quinta Primavera. Bascuñán 945.

GRATIFICARE A QUIEN ME DE noticias de Blanca v. de Romero, que fué domiciliada en Rancagua, calle Mujica.—C. G., Correo 3.

FABRICA DIENTES FIJOS, $ 5; dentadura, $ 30; extracciones absolutamente sin dolor, $ 3. Médico dentista Chile, Europa, Estados Unidos. Catedral 1467.

SE HACEN Y SE VENDEN CORONas y guirnaldas. Rengifo 860. 28-O.

A LOS ACREEDORES DEL SEÑOR Leonardo Galliano se le ruega pasar a Lira 143, tiempo tres días. Remo Cordano. O-28

UN BUEN CONSEJO. — PARA vestirse bien, compre género donde Delporte y mándelo a la Sastrería Francesa, Rosas 1079. Sastre para señoras, hombres y niños. Talleres para zurcidos invisibles, viraduras y transformaciones: Inedpendencia 327. N-4

SASTRERIA LA POLAR.— CLUB N.o 8, sorteo N.o 13, salió favorecido el número 44, perteneciente al señor Carlos Gatica.

CONTADORES

CONTADOR ITALIANO, 10 AÑOS práctica, ofrécese empleo fijo o por horas. Dirigirse: Hotel Excelsior. 29-O.

OFICINA DE CONTABILIDAD, E. Claussen. Casilla 535. N-2

WENCESLAO VILLAR, CONTAdor. Cochrane 434, Casilla 3222. Teléfono inglés 145. Parque. Organiza contabilidades, ejecuta liquidaciones, peritajes, inventarios. 26-O

OBJETOS PERDIDOS

BUENA GRATIFICACION DARE A quien devuelva en Rosas 919 un maletín de plata que contenía reloj de oro, perdido en Plaza Armas el Martes a las 11.45. 26-O

SE HAN EXTRAVIADO LAS ACCIOnes 192, 193, 194, 227, 279, 342, 344, 346 a 350, 355, 356, 358 de la Cooperativa "Gutenberg". No tienen ningún valor por haber avisado oportunamente, Jorge Bustos.

HOTELES Y PENSIONES

EN CASA DE FAMILIA SE Arrienda una pieza amoblada, con o sin pensión, a la calle frente a la Plazuela Manuel Rodríguez. Grajales 2154. 30-O

PETIT RESTAURANT, SAN PAblo N.o 1115, da pensión con vino, $ 80 y 100, 3 platos de almuerzo y 3 de comida, con vino, té o café 5-N.

PENSION A MATRIMONIOS O caballeros, piezas, balcones, calle Catedral 2679. 26-O

SE RECIBEN PENSIONISTAS. SAma 1168. 26-O

MAGNIFICAS PIEZAS, CON PENsión arriendo a jóvenes solos. Arturo Prat 226. 30-O

COMODAS ELEGANTES PIEZAS, con pensión, en Nataniel 521. 26-O

BONITAS PIEZAS CON PENSION, casa en bajos arriéndanse, en Gálvez 216. O—31

CASA HONORABLE PROPORCIOna pieza y pensión. Recoleta. 26-O

ARRIENDASE PIEZA DOS BALCOnes calle, caballero, matrimonio, pensión. Santa Rosa 423. O-26

CASA FAMILIA OFRECE LINDAS piezas calle, con o sin pensión. Nataniel 112. 28-O

ARRIENDO ESPLENDIDO DEPARtamento a la calle en casa respeto, con buena pensión, con o sin muebles. Santa Rosa 281. 26-O.

SAN DIEGO 79, UN PASO DEL centro, arrienda piezas con pensión. 27-O

FAMILIA SIN PENSIONISTAS, arrienda departamento y pieza, pensión; balcones. Delicias 123, altos. 27-O

ARRIENDASE PENSION, LINDA pieza confort. Puente 644. O-27

NECESITO PENSION (SIN MUEbles) en casa familia, prefiérese extranjera (sin pensionistas), situada entre Morandé-Almirante Barroso, Catedral y Agustinas. Detalles por Correo a "C. C., Casilla 2274". O-26

AGUSTINAS 2391 SE OFRECE Pieza con pensión. O-29

SEÑORITA SOLA NECESITA PENsión, buena pieza, independiente. Berta S., Correo Central. 26-O

DOS ESPLENDIDAS PIEZAS BALcón calle, con buena pensión. Prefiérese matrimonio. Esperanza 757. 26-O

ESPLENDIDAS PIEZAS, BALCOnes, amobladas, con buena pensión. Santo Domingo 1030. 31-O

FAMILIA EXTRANJERA, TEATInos 535, arrienda pieza amoblada con sin pensión. 26-O

CASA FAMILIA SIN PENSIONIStas ofrece dormitorios amoblados con pensión. Santo Domingo 2128. 26-O

SE ARRIENDAN PIEZAS CON PENsión, familia respetable, casa quinta. Avenida Manuel Montt 418, Providencia. 26-O

SAN DIEGO 263, ESPLENDIDA pensión; precios módicos. 26-O

SE RECIBEN PASAJEROS POR días, arriéndase piezas, con pensión y salón, vista calle. San Diego 287. 27-O

A CINCO CUADRAS DE PLAZA armas, arriendo elegante pieza para matrimonio o caballero solo, con pensión. San Diego 35. 26-O

DEPARTAMENTO NUEVO, BALcón calle, con excelente pensión, entrada postre diario. Domingo, extras. Otro interior. Se da pensión de mesa. Santa Rosa 225. 26-O

MAGNIFICA PENSION; PIEZA con o sin muebles. San Francisco 158. 26-O

LINDAS PIEZAS CON SIN PENsión, con sin muebles. San Diego 1242. 26-O

ARRIENDO PIEZA A LA CALLE, con pensión. Moneda 1422. 26—O

EXCELENTE PENSION $ 60. MONjitas 878. O—26

ARRIENDASE A MATRIMONIO O dos jóvenes, bonita pieza amoblada con pensión. Matucana 30. 28-O

MATRIMONIO, PIEZAS, PENSION. Serrano 580. '8-O

PIEZAS ARRIENDANSE. CAMILO Henríquez 356. O-29

ARRIENDO PIEZA CON BUENA pensión. Serrano 247. O-30

CATEDRAL 1287 ARRIENDASE pieza amoblada con pensión persona honorable. 27-O.

DESDE CIEN PESOS ARRIENDO buenas piezas con excelente pensión en casa familia respetable. Catedral 2928. 28-O.

PIEZA CALLE, INDEPENDIENTE, con buena pensión, arriéndase a matrimonio. Ricardo Santa Cruz 631. 28-O

ARRIENDO CON PENSION MAGnífica pieza balcones calle, precio módico. Arturo Prat 406.

ARRIENDO PIEZA CON PENSION en casa familia. Serrano 205. 28-O.

ARRIENDO PIEZA AMOBLADA con pensión en casa de familia. Nataniel 560. 27-O.

PIEZA BIEN AMOBLADA, BALcón, pensión familia, otras bajos arriendo. Nataniel 126. 27-O.

CASA FAMILIA SIN PENSIONIStas, arrienda matrimonio honorable espléndida pieza amoblada, pensión, balcón calle, gran hall decorado, parquet. Serrano 309. 28-O.

ARRIENDASE DEPARTAMENTOS amoblados, excelente comida. Esmerado servicio. Baños privados. Teléfono. Se da pensión de mesa. Estado 75. 27-O.

CATEDRAL 2429. FAMILIA OFREce buena pieza balcón calle, pensión. 30-O

ARRIENDO PIEZA AMOBLADA, con o sin pensión. San Francisco 131. 27-O

PIEZAS CON PENSION DESDE 95 pesos, arriéndase departamento. San Isidro 295. 27-O

PIEZAS CON BUENA PENSION desde $ 100, comida sana abundante. Arturo Prat 588.

CASA HONORABLE PROPORCIOna pieza y pensión. Recoleta 764. O.-29

CON PENSION ARRIENDO PIEzas, baño, luz eléctrica, cerca Alameda. Almirante Barroso 69.

CABALLEROS, SEÑORAS, DE PROvincias, pensión casa, señora propietaria. Esperanza 65.

FAMILIA HONORABLE, SIN PENsionistas, ofrece buena pieza, o departamento, con pensión. Olivares N.o 1435. O-27

EN CASA HONORABLE, CENTRAL ofrécense magníficas habitaciones amobladas, con muy buena pensión. Mucho aseo, buen baño, etc. Moneda 840. O-27

ARRIENDASE SALON CALLE, 2 personas, con pensión. Prat 187. O—28

PENSION PIEZA BALCON $ 100, diarios $ 6. Manuel Montt 2795. Bascuñán.

¡¡PENSION, PIEZAS CALLE!! arrienda familia propietaria, matrimonios, señoras. Lira 279.

¡ATENCION! ¡ABAJO LOS ARRIENdos! Con el nuevo ensanche del Gran Hotel Buenos Aires, de Luis Carbone. Delicias 2921, frente al Portal Edwards, hay disponibles ciento diez piezas amobladas desde 2.50 pesos diarios; comida con vino, 2 pesos; pensión diaria: desayuno, almuerzo, comida y cama desde $ 5; Jueves y Domingo, tallarines a la italiana. 14-N

ARRIENDANSE PIEZAS CON SIN pensión. García Reyes 578. 26-O.

ARRIENDANSE PIEZAS CON O sin pensión. Cóndor 1312.

OCUPACIONES (Ofrecen)

SE NECESITA EN SAN PABLO 4617, tocador de piano y cocinera. 28-O

TRASPORTADOR LITOGRAFO competente, honrado y sin vicios, necesítase. Curicó 70. O-26

CAJISTA DE REMIENDO Y prensista necesita Imprenta Renacimiento. Patronato San Ramón, Avenida Valdivieso.

PRENSISTA PEDAL COMPETENte, cumplidor encontrará puesto fijo bien remunerado. Santa Rosa 364. 27-O.

NECESITO PRENSISTAS. SAN Pablo 1401. 27-O

COCHERO PARTICULAR, CON muy buenas recomendaciones, necesito. Compañía 2219. 30-O

NECESITO REPARTIDOR DE VInos. Matucana 57, inútil presentarse si no tiene buenos informes y buena clientela. 26-O.

COLOCADORES LADRILLOS COMposición, para grandes trabajos, se necesitan. Agustinas 2261. 26-O.

NECESITO TAPICERO PARA AUtos. Arturo Prat 1840. 26-O.

PELUQUEROS NECESITA. CALLE Santo Domingo 2814. O-27

NECESITO BUEN TORNERO MEcánico. Marín 495. .7-O

NECESITO MUEBLISTAS. AV. PORtales 2739. 26-O

EMPLEADO COMPETENTE EN abarrotes con buenos informes, necesito, Maestranza 200. 26-O

SE NECESITAN DOS CHAUFfeurs, que sepan manejar camiones, europeos. Fácil trabajo. Presentarse a las 12 M.. Santo Domingo 960. 26-O

NECESITO BUEN COMPOSTUREro en calzado y nuevo. Delicias 2721. 26-O

EMPLEADO PARA VENDEDOR Y cobrador, necesito, con buenos informes y fianza $ 600, efectivos. Correo Central.—P. W. M. 26-O

NECESITO SOMBRERERO. CHAcabuco 9. 26-O

NECESITO PICADORES CON HErramientas Mapocho 2688. O—26

HERRERO CARROCERO COMPEtente, necesito. Mapocho 3180. O—26

MAESTROS ZAPATEROS COSTURA black señora, 25 centavos. Andes 2714. O—29

NECESITO DESCARNADOR QUE sepa perforar y doblar. Valparaíso 1064. Casa 14. 26-O

ZAPATERO COMPETENTE EN compostura, necesito. Franklin 1020. 27-O

NECESITO REPARTIDORES competentes, con recomendaciones, panadería: Dominica 307. 26-O

AYUDANTE PASTELERO, BAStante adelantado, presen[illegible] da 3220, patio adentro. O—27

PELUQUERO NECESITO URGENte. Buen trabajo. Mapocho 3312. 26-O

NECESITO CORTADOR DE CARNE. Avenida Larraín 5641. 26-O

LIJADOR TACOS NECESITO. COchrane 645.

CORTADOR PARA CARNICERIA, necesito, pago buen sueldo. Dirigirse a M. V .C., Correo N.o 5, indicando domicilio y recomendaciones. O-28

JOVEN DE 18 A 20 AÑOS, PRACTIco en teneduría de libros, necesítase. Delicias 2628.

JOVEN TENEDOR DE LIBROS, Necesítase. Casilla 3478.

CARPINTEROS NECESITO. Serrano 708.

PELUQUERO NECESITO. DOY pieza. Benavente 564. 27-O.

JOVEN ENTENDIDO EN COLOCAción de trabajos de imprenta, necesito. Nataniel 170. 27-O

AGENTE COLOCAR AVISOS, NEcesito. Buena comisión. Casilla 1845 27-O

SE NECESITAN EMPLEADOS que tengan práctica en la venta de cigarrillos. Se prefieren dos personas de la misma familia, hermanos, matrimonios, etc. Presentarse, San Pablo N.o 1285.

NECESITO PICADORES DE LEña. Cuevas 979.

MAESTRO CARPINTERO NECESItase. Bandera 580.

CIEN TRABAJADORES PERMAnentes, se necesitan en la Estación de Batuco. Hacienda "Lo Vargas". 28-O.

NECESITO PICADORES DE LEÑA con herramientas. Mapocho 2688. 27-O.

SACADOR DE PUNTERA MUY competente, de firme necesito. Dávila 945. 27-O.

CARPINTERO PARA ATAUDES necesito. Delicias 107. 27-O.

COSEDOR BLACK COMPETENTE necesito. Fábrica Calzado Dávila 945. 27-O.

JOVEN DE 16 A 18 AÑOS NECESIto para limpiar servicio y mandado, $ 40 mensual y comidas. San Antonio 52.

NECESITO AGENTES ACTIVOS comisionistas en frutas del país. 21 de Mayo 879. 27-O

JOVEN SIN PRETENSIONES NEcesito B. Vista 479. Panadería.

PANADEROS Y APRENDICES NEcesito B. Vista 476.

ZAPATEROS OBRA DE NIÑO BLAK estaquillado y compostureros necesito. Ov. La Paz 479.

RAYADOR A PLUMA SE NECESIta, San Diego 181.

NECESITO HERRERO CARROCEro, oficiales. Maruri 451.

NECESITO PICADOR DE LEÑA, práctico. San Francisco 697. Bodega Parral. 26-O

NECESITO PELUQUERO CON SIN herramientas, competente, muy buenas garantías. Eleuterio Ramírez 741. 26-o

NECESITO UN ESTUCADOR PAra un pololo, presentarse. Almirante Barroso N.o 551. 26-o

OFICIALES MUEBLISTAS COMPEtentes necesito. Porvenir 775. 26-o

NECESITO JOYERO, SAN DIEGO, 950. 26-o

SE NECESITAN JOVENES ACTIvos. Libertad 89.

NECESITO PELUQUERO URGENte, buenas garantías. Exposición 57-A.

PELUQUERO NECESITO, CHACAbuco 75.

NECESITO MUCHACHO COPERO recomendado. Vicuña Mackenna 11. 26-O

MUCHACHO PARA MANDADOS Y aseo de casa, necesito. Catedral 2444 26-O

MUCHACHO PARA EL ASEO NEcesito con recomendaciones. Compañía 2075. 26-O

MOZO PARA EL COMEDOR CON muy buenas recomendaciones necesita. Brasil 75. 26-O

MUCHACHO RECOMENDADO práctico en abarrotes, necesito. Delicias 2. 27-O

NIÑO SERVICIAL, MANDADOS NEcesito. Dirigirse: Santo Domingo N.o 1245, tarde.

MUCHACHO QUE TENGA PADRE, para reparto de paquete, se necesita. Moletto Hnos., Catedral 2802. Oct-27

COCINERO, MUY COMPETENTE en fiambre, necesito, de 1 a 2. Merced N.o 791, Hotel. O-27

NIÑOS APRENDICES PARA TRAbajo de imprenta, necesítanse, en San Francisco 224. 27-O

NECESITANSE NIÑOS PARA limpiar calzado de charol. Maipú 1204. 26-O.

MOZO PARA EL ASEO Y MUCHAchito, recomendados, necesito, cama adentro. San Martín 64.

NECESITO NIÑO COPERO. SAN Diego 1063. 26-o

SERVIDUMBRES RECOMENDAdas encontrará solamente en "La Rápida", Oficina Empleos: Gálvez 106. O-27

MATRIMONIO EXTRANJERO NEcesita niña para todo servicio; recomendaciones. Esmeralda 885. O-26

PALETOCERAS Y POLLERERAS competentes sastres, necesito, trabajo todo el año. Vergara 624. 26-O.

NECESITO UNA SEÑORA PARA las piezas. Hotel-Restaurant, Mapocho 3502. 27-O

BUENAS PANTALONERAS Y CHAlequeras, necesita, Sastrería Lozano. 493 San Antonio 493. O-26

BUENAS PALETOCERAS SASTRE, para señoras, se necesitan. Estado 63, oficina B. 26-O.

CAMISERAS COMPETENTES NEcesito. Agustinas 826. 26-O

OPERARIAS COMPETENTES CONfección trajecitos niño, necesito Agustinas 826. 26-O

NECESITO BORDADORA A MAQUIna. Av. España 170, casita 11. 26-O

BUENAS COSTURERAS NECESITA Maison Pompadour. Huérfanos 1976. o-26.

SEÑORITA MODESTA NECESITA fotografía. San Diego 891. 31-o

FARMACEUTICA NECESITA CASA mayorista, para el 1.o de Noviembre presentarse: Calle Estado 32, 4.o piso, oficina 30. O-26

COSTURERA COMPETENTE NECEsítaso en Moneda 1815. O-27

CHIQUILLA DECENTE NECESItan señoras solas. Sueldo: $ 30, $ 40. Santa Mónica 1985. 26-O

NECESITO COSTURERA PRACTIca en ropa de niños. Vicuña Mackenna 282. 26-O

NURSE Y SEÑORITA EXTRANJEra para atender niños, necesítase urgente para Valparaíso. Dirigirse ésta: Brasil 62. 26-O

SE NECESITAN PLANCHADORAS competentes. San Antonio 386. 26-O

NIÑA PARA ETIQUETAR, LAVAR botellas, necesito. San Ignacio 195. 26-O

NECESITO AMA DE CUATRO MEses o más; presentarse: de 1 a 3. Lastarria 293. Casa B. 26-O

COSTURERAS PARA CONFECCION de guardapolvos y ropa de brin, con recomendación, necesita "La Sud Americana". Alameda 972. 26-O

NECESITO AYUDANTAS SASTRES, adelantadas. Sierrabella 1430. 26-O

SE NECESITA COSTURERAS EN trajes de señoras. Cienfuegos 262. 26-O

NECESITO AYUDANTAS EN VEStones y aprendiza adelantada. Dávila 944. O—26

SE NECESITA UNA SEÑORITA respetable y educada que tenga 30 años o más, para dueña de casa, en provincia del Sur. Dirigirse: Marín 329. O—28

NECESITO BUENAS PREPARADOras para sombreros de señoras. Echáurren 65. 27-O

NECESITO UNA AYUDANTA DE cocina, buen sueldo. Recomendaciones. Zañartu 1047. 26-O

NIÑA PARA ABARROTES NECESIto. Zañartu 1091. 26-O

BUENAS AYUDANTAS EN MODAS. Delicias 409. 26-O

URGENTE NECESITO SEÑORA regular edad para llevar cuenta. Eyzaguirre 1145, entre San Diego y Gálvez. O-27

FABRICA DE CAMISAS NECESITA costureras. San Diego 1805.

EXTRANJERA PARA ACOMPAÑAR dos señoritas se necesita en Moneda 1495. O-28

COSTURERA SEPA CORTAR, ARmar, necesito. Nueva Valdés 973.

NECESITO COSTURERA COMPEtente, trajes niñitas. Cueto 548. 27-O

NIÑA ESPECIALISTA EN CARTOnaje, necesítase. Indicar salario a Casilla 2600. 27-O

NECESITO COSTURERA OBRA grande. Avenida La Paz 469. 27-O

APLANCHADORA ROPA, PAGO 7 pesos ciento. Riquelme 274.

NECESITO COSTURERA COMPEtente en trajes de señoras, recomendada. Moneda 1680.

ENCAPELLADORAS PARA DENtro y fuera del taller necesitamos. Rosas 3223. 31-O.

SEÑORITA QUE SEPA ZURCIR bien en medias y géneros, necesito. Brasil 56.

SEÑORITAS PARA CONTRATAR seguros, se necesitan. Buenas condiciones. Ocurrir de 10 a 11 A. M. y de 2 a 3 P. M. Bandera 156. O-27

NECESITO POSTICERA. GARCIA Reyes 20.

PANTALONERAS, VESTONERAS, ayudantas adelantadas, necesito. Bulnes 11.

APLANCHADORAS DE DOBLEZ Y fino necesito. Lavandería Le Grand Chic, Delicias 2733.

NECESITO AYUDANTA VESTOnera. Av. Matta 1146. 26-o

SIRVIENTA DE MANO CON BUEnas recomendaciones necesito para fundo cerca de Santiago. Tratar: Carreras 408. O-26

SE NECESITAN DOS EMPLEADAS para las mesas 252. 26-O.

EMPLEADA SERIA PARA AYUDAR a quehaceres de casa. Blanco Encalada 2527. 26-O

PERSONA SOLA PARA QUEHACEres de casa necesítase. San Cristóbal N.o 471. O-26

NIÑITA NECESITO. COCHRANE N.o 1002. O-29

EMPLEADA COMEDOR, BUENA edad, poca familia . Huérfanos 1508. O-26

NIÑERA NECESITO RECOMENDAda. Cochrane 284. O-26

NECESITASE SIRVIENTA DE MAno, con recomendaciones. Serrano N.o 258. O-30

NIÑA DE LA MANO, RECOMENdada necesita Vicuña Mackenna 102 O-26

AMA, 4 A 6 MESES NECESITO. Recoleta 355. O-27

EMPLEADA DE MANO, NECESITO. Carmen 135. 26-O

NECESITO EMPLEADA PARA COmedor, otra paar atender niños, con informes. Manuel Montt 1911 esquina Vergara. 26-O

SIRVIENTE RECOMENDADA SE necesita. Cochrane 377. 26-O

NIÑA PIEZAS NECESITO. REPUblica 81. 26-O

EMPLEADA DE REGULAR EDAD, para los niños, con recomendaciones, necesito. Bulnes 420. 27-O

NECESITO EMPLEADA COMEDOR, competente y con recomendaciones. Villa San Benito, Avenida Amengual, pasado la Pila del Ganso. 26-O

NIÑA PARA LAS MESAS, DIA; NIña para los caldos, noche, necesito. Chiloé 2081. 26-O

SE NECESITA UNA NIÑA PARA quehaceres de casa y una que sepa cuidar guagua. Nueva de Bello 779. 26-O

DOS EMPLEADAS PARA NIÑOS, con recomendaciones, buen sueldo, necesito. Compañía 2075. 27-O

EMPLEADA PARA EL SERVICIO necesito. Moneda 3033. 26-O

SE NECESITAN DOS NIÑAS PARA los comedores en casa de pensión. Delicias 127. 27-O

SIRVIENTA MANO PARA FAMIlia necesito. Santo Domingo 1245.

EMPLEADA PARA LAS PIEZAS Y cuidar un niño de cinco años Villavicencio 315. O-28

EMPLEADA DE LA MANO FORmal y con recomendaciones se necesita. Castro 6. 27-O.

EMPLEADA PARA EL [illegible] recomendada [illegible] Macul 1250 [illegible]

EMPLEADA ATENTA [illegible] necesito, sea joven [illegible]

SIRVIENTA [illegible] edad, poca familia [illegible] 840.

NECESITO UNA EMPLEADA [illegible] ra, servicio de [illegible] 913.

NECESITO EMPLEADA [illegible] fees y lavar [illegible] 2069.

BUENAS COCINERAS [illegible] ra comedor [illegible] pleos. Maipú [illegible]

NECESITO COCINERA [illegible] da 2450.

NECESITASE COCINERA [illegible] empleadas. Mercado [illegible] 49 y 50.

SEÑORA SOLA [illegible] algo cocina [illegible] nio 756. Garage.

NECESITO COCINERA [illegible] dada, regular edad [illegible] tagena. Huérfanos [illegible]

NECESITASE COCINERA [illegible] para el servicio [illegible] mes. Avenida Matta [illegible]

NECESITO COCINERA [illegible] te de mano competente [illegible] sentarse sin recomendación [illegible] nida Portales 2881.

SEÑORA REGULAR [illegible] algo cocina, necesita [illegible] 790.

EMPLEADA PARA LA [illegible] necesito, Santa Rosa [illegible]

EMPLEADA RECOMENDADA [illegible] pa cocina necesita [illegible] tranjero. Matucana [illegible]

NECESITO COCINERA Y [illegible] ría para cuidar [illegible] comendaciones, dirigirse [illegible] N.o 1441, de 3 a [illegible]

NECESITO COCINERA [illegible] del Salvador 1793.

NECESITO COCINERA [illegible] trimonio solo. Carmen [illegible]

COCINERA CON RECOMEN[illegible] necesito. Rosas [illegible] a 4.

COCINERA BUENA Y [illegible] para piezas se necesita [illegible] 1207.

COCINERA Y NIÑERA [illegible] mendaciones necesita [illegible]

COCINERA SEPA SU OFICIO [illegible] que sea con niño. [illegible]

COCINERA RECOMENDADA [illegible] cesita. Libertad 68.

COCINERA Y EMPLEADA [illegible] el comedor, se necesita [illegible] N.o 1472.

COCINERA POCA FAMILIA [illegible] cesítase. Agustinas [illegible]

COCINERA NECESITO PARA [illegible] rias personas. Buen [illegible] 711.

COCINERA CON RECOMEN[illegible] nes, necesito en Avenida [illegible] 251. Tratar: de dos a [illegible] tarde.

COCINERA NECESITO. A[illegible] ña 471.

COCINERA SIN NIÑO, CON [illegible] mendaciones necesita [illegible] lo. Echaurren 131.

COCINERA NECESITASE [illegible] ra 208.

COCINERAS Y DE MANO [illegible] sito varias; se responde [illegible] dos. Maestranza 567.

COCINERA JOVEN, ACTIVA [illegible] comendada, necesito. Buen [illegible] San Diego 267.

COCINERAS DE MANO [illegible] mozo aseo, necesito. [illegible]

COCINERAS NIÑAS [illegible] Nataniel 24.

COCINERA Y NIÑERA [illegible] Santa Rosa 812.

MAQUINARIAS

CAJAS DE FONDOS [illegible] ños. Bandera 82.

MAQUINAS DE ESCRIBIR [illegible] sión. Bandera 82.

TALLER MECANICO [illegible] cisión, compone toda [illegible] nas escribir, garantía [illegible] Bandera 682.

MAQUINAS DE ESCRIBIR [illegible] pro. Casilla 2888.

MUÑECAS, VOCES PARA [illegible] blen, bastones, quitasoles [illegible] de arte. se arreglan en San [illegible] nio 444-A.

PARA PEQUEÑO CAPITAL [illegible] gocio muy lucrativo [illegible] máquinas de tejer [illegible] tines. Castro 526.

TALLER PARA COMPONER [illegible] quinas de escribir y [illegible] dera 82.

MAQUINA CALADORA [illegible] Pablo Lade, Recoleta [illegible]

MOTOR A BENCINA, 2 [illegible] funcionando, vendo. [illegible]

MAQUINA ESCRIBIR [illegible] mante, regalo $ 325, [illegible] Francisco 242-13.

DINAMO 110 VOLTS, [illegible] cia, tablero de distribución [illegible] metro y voltámetro [illegible] pectivos rieles, lámparas [illegible] transmisión, se vende: [illegible]

MAQUINA LAVAR [illegible] tísimo. Molina 114.

VENDO MOTOR ELECTRICO [illegible] 40 planchas zinc [illegible] misión. San Ignacio [illegible]

¡FOTOGRAFOS! VENDO [illegible] fotográfica para tarjetas [illegible] la: Delicias 2695.

TALADRO RADIAL [illegible] radio, en perfecto estado [illegible] Dirigirse: Casilla 3314.

VENDO MAQUINA ESCRIBIR [illegible] derwood grande, San Pablo [illegible]

MAQUINA DE PIE SINGER [illegible] cinco cajones, nueva [illegible] Tratar: calle Purísima [illegible]

MOTOR INGLES, 2 HP. [illegible] estado, quema paja [illegible] N.o 3484.

MOTOR A BENCINA [illegible] fecto estado vendo [illegible]

MAQUINAS HOJALATERAS [illegible] misas compro. San Diego [illegible]

COMPRO BOMBA DE MANO [illegible] alta presión. Casilla [illegible]

CORREAS PARA TRANSMISION [illegible] nuevas y usadas ofrece [illegible] ocasión. Delicias [illegible]

OCUPACIONES "NECESITAN"
(SERVICIO GRATUITO)

OFREZCOME PROFESOR PARA enseñar niños. Maipú 171.

FARMACEUTICO COMPETENTE ofrécese regentar en Santiago, provincias. Correo 6. F. J. R.

JEFE TALLER, HERRERO, MECAnico, calderero, ofrécese. E. Escala 729. C. F.

COCINERO OFRECESE FORMAL sin vicios, buenos informes, cualquier sueldo. Gálvez 127.

JOVEN PRACTICO EN PAQUETEría, desea ocuparse en cualquier negocio. Casilla 910.

OFRECESE SEÑORA PARA LA COcina hotel o restaurant. Unión Americana 228. 25-O

PIANISTA BAR OFRECESE. Franklin 1496, casa 12.

JOVEN DECENTE DESEA OCUparse, dispone tarde, prefiero cobranzas, excelentes recomendaciones y fianza. R. I. G., Casilla 81-D.

OFRECESE COMPETENTE COMpostturero de calzado, establecido, con fianza. Delicias 3973. 26-O

SEÑORA SE OFRECE PARA PIEzas costura, buenas recomendaciones. Huemul 810. 27-O

OFREZCOME EMPLEADO ASEO oficina y mandados, otra ocupación. San Isidro 283.

MATRIMONIO JOVEN, SIN FAMIlia, ofrécese, él chauffeur particular, ella para la mano. N. Palacios. Andes 3498.

DIBUJANTE, AVISOS ILUSTRAdos, práctico en dibujos para clichées. Rogelio Ugarte 1366.

OFREZCOME PARA CUALQUIER ocupación decente. Armando Donoso V., Atacama 3017.

JOVEN SERIO OFRECESE CObrador u otra ocupación decente, buenas recomendaciones. Santo Domingo 3979.

CON BUENAS APTITUDES Y REferencias ofrécese secretario particular, sometiéndose a prueba. L. G. C. San Pedro 1596. O-21

OFRECESE FARMACEUTICO CON mucha práctica. Recoleta 379.

JOVENCITO DESEA CUALQUIER ocupación decente, cualquier sueldo. Recoleta 379.

SEÑORA CON BUENOS ANTECEdentes ofrécese atender casa. E. Geldrez. Correo 2.

CORTADOR SASTRE OFRECESE ayudante, cortador forros, compostura. Santo Domingo 1774.

JOVENCITA PRACTICA OFRECEse como ayudanta sombrerería. Chile-España 208. Ñuñoa.

OFREZCOME COMO PORTERO O aseo oficina, muy buenas recomendaciones. Santo Domingo 3125.

JOVENCITO DEL SUR OFRECESE como principiante oficina. P. B. Camilo Henríquez 995.

SEÑORA HONORABLE, ADMINIStrar propiedades, cobrar arriendos, con fianza y recomendaciones. M. S. Correo 3.

FARMACEUTICO COMPETENTE ofrécese regentar en Santiago, provincias. Correo 6. F. J. P.

OFRECESE SEÑORITA TITULADA en contabilidad. Padura 441. T. Díaz.

OFRECESE SEÑORITA PARA ayudante en contabilidad. Castro 598. G. M.

BARNIZADOR COMPETENTE ofrézcome. Salvador Silva A., Correo Central.

JOVEN DESEA CUALQUIERA ocupación decente, con buenas recomendaciones. Independencia N.o 905. A. Pizarro

JOVEN OFRECESE PARA REpartidor de panadería, con buenas recomendaciones. Independencia número 905. A. Pizarro.

JOVEN OFRECESE PARA OFICIna o casa particular, buenas recomendaciones. Independencia número 905. A. Pizarro.

ADMINISTRADOR 25 AÑOS PRACtica, buenas recomendaciones, ofrécese. Carrera 231.

JOVEN PARA TRABAJOS OFICIna, escribe máquina, ofrécese. Omar M. Correo Central.

TAPICERO MUEBLISTA, BARNIzador, ofrécese a particular. Almirante Barroso 541. Taller Tapicería.

OFRECESE JOVEN PARA OCUPAción decente. Dirigirse Almirante Barroso N.o 873.

TAQUIGRAFA HONORABLE OFREcese practicar casa mayorista, sin sueldo. M. V. Correo 4.

OFRECESE CHAUFFEUR, BUENAS recomendaciones; varios años de práctica; todas marcas. Madrid 1175. M. U. C.

CHAUFFEUR MECANICO OFREcese con recomendaciones. Cuevas 1480.

CHAUFFEUR COMPETENTE EN toda marca ofrécese. E. S. San Diego 1523.

MATRIMONIO JOVEN, SIN NIños, desea cualquier ocupación. T. V. San Diego 1523.

OFREZCOME EMPLEADO CASAS particulares. Fianza e informes. H. R., Moneda 2475.

OFRECESE CHAUFFEUR CON recomendaciones, honrado y cumplidor. Esperanza 1285. J. L. P.

JOVEN INSTRUIDO, PREFIERE el campo, ofrécese. Correo 2. Luis Córdoba.

OFRECESE CHAUFFEUR JOVEN, sin vicios, varias marcas. Santa Clara 941.

JOVEN HABLA FRANCES Y CAStellano ofrécese como empleado o servidumbre. R. B. G. Correo Central.

VENDEDOR OFRECESE CUALquier artículo, a comisión. Guido Graziani. Carrión 1352.

OFREZCOME PARA CUALQUIERA ocupación. Rosas 1883. M. D. V.

CHAUFFEUR MECANICO, DIEZ años práctica, con serias recomendaciones, ofrécese. Correo 7. C. N. A.

SEÑORITA OFRECESE PARA CAjera u otra ocupación decente, con recomendaciones. I. P., Correo 7.

JOVEN SERIO, SIN VICIOS NI pretensiones, acepta ocupación decente. Retiro 1986. (Carros Palma).

LAVANDERA, CON MUY BUENAS recomendaciones, ofrécese. Referencias: Monjitas 812.

SEÑORITA CON PRACTICA DENtal desea ocupación. H. B. Almirante Barroso 677.

CORTADOR SASTRE PARA SEñoras ofrécese. A. Donoso M. Casilla 44 D.

OFRECESE CHAUFFEUR BUENOS certificados, joven serio. Moneda 1366. E. Muñoz.

TORNILLOS MECANICOS Y DE herrero ofrece en liquidación. Delicias 952.

SE VENDE MAQUINA DE TEJER en perfecto estado. Moneda 2471, casa 2. 27-O.

RICA INCUBADORA Y CRIADORA, probada, realizo 150 huevos. Bandera 556. 27-O

CAJA REGISTRADORA "NATIOnal", chica, garantida, perfecto estado, regálase por tercera parte de su valor. Castro 528. 28-O

MAQUINAS APARADORA 18-2 Y 8-37, ocasión vendo. San Francisco 81. 27-O

MAQUINA SINGER VENDO DE ocasión. Gálvez 558.

MAQUINA FOTOGRAFICA NETter, foco 6, 3, vendo de ocasión mitad precio todos accesorios. Avenida Portales 2799. 27-O

VENDESE DOS MAQUINARIAS DE coser, aparadoras. Av. Matta 950.

VENDO FUELLE Y VIGORNIA, tornillo grande, y herramientas varias. Matta esquina Nataniel. 27-o

CORREAS NUEVAS Y USADAS, varias clases y anchos. Precios excepcionalmente bajos. Chacabuco 63.

ESTANQUES.— CAÑERIAS TODAS clases. Bombas. Ofrece Chacabuco 63.

MAQUINARIAS: TRILLADORAS, motores, banco lampeador, prensa pasto, picadora N.o 12. Betoneras, rieles, correas. Ofrece, Chacabuco 63.

DELICIAS 2459. TODA CLASE DE maquinarias realiza.

MATERIALES DE CONSTRUCCION

BALDOSAS CUALQUIER DIBUJO, tubos cemento, tierras colores para cemento, yeso, etc. Precio sin competencia. Lira 715. 16-N.

TUBOS CEMENTO, 30, 40, 50 CENtímetros, ofrece. Lira 715. 21-N.

TECHO ACANALADO $ 4.80 MEtro cuadrado. Maestranza 1515. 28—O

LADRILLO FISCAL NECESITASE. Tratar: San Cristóbal 471. O-26

VENDO ADOBES BARATOS. SAN Pablo 1529. O-26

COMPRO PUERTA CORTINA FIErro 2x4. San Pablo 3236. O—26

ZING ACANALADO DE 10 a 100 planchas, compro. Puente 623. 31-O

MAMPARAS O DIVISIONES PARA escritorio, compro. Delicias 3434.

TEJAS VENDO VARIOS MILES, puestas aquí, fuera antiago. Matucana 961. O-27

HERRAMIENTAS NUEVAS, USAdas, cuñas, bomba, manguera vendo. Matucana 961. o-27

ASTA PARA BANDERA, 7.20 MEtros completa. Escala desarmada 8 peldaños, con baranda todo pino oregón y 77 balaustres de hierro, realizo. Tratar: Nataniel 130, de 2 a 5 de la tarde. O-27

COMPRO USADAS CUATRO VENtanas sencillas, corrientes, con barrotes de fierro. Ofertas a R. H., casilla 10779 o en Moneda 2116.

FIERRO GALVANIZADO USADO, peso veinte pie, vendo. Mapocho 3648.

MUEBLES

COMPRAMOS MENAJES DE CASA, atendemos a domicilio. "La Magallanes", Avenida Matta 1004. Teléfono Inglés 147. (Matadero). 30 Mayo 1923

COMPRO MENAJES DE CASA, PIAnos y muebles sueltos. Teléfono Inglés 1036, San Diego 460. El Aguila. Dic.-31

MUEBLES DORMITORIOS, COMEdor, escritorio, salón, variedades de sillas, todos estilos, ofrecemos. Precios muy convenientes. Facilidades pago. Fábrica y venta: Serrano 398. 5-Nov.

MUEBLES AMERICANOS EN raulí cuarteado, de todas clases, precios bajos para comerciantes, particulares, vende la fábrica La New York, Santa Rosa 642, teléfono 1653. 17-N.

MUEBLES AMERICANOS, EN raule cuarteado, de todas clases, precios bajos para comerciantes, particulares, vende la fábrica "La New York", Santa Rosa 342. Teléfono 1653.3 22-N.

VENDO APARADOR GRANDE, dos gradas mármol. San Diego 1558. 26-O.

ESPEJOS GRANDES, ROPERO, CAtre bronce, muebles mimbre vendo. Diez de Julio 527. O-26

SE VENDE UN CATRE PARA MAtrimonio. San Pablo 1260. O-27

UNICO EN SANTIAGO, ESTANTE antiguo (morisco) se vende. Brasil N.o 706. O-26

PIANO PERFECTO ESTADO, CLAvijero bronce, vendo 650 pesos. Matucana 851, casa 5. 26-O

BUENA MESA CORREDERA, ESpejo Luis XX, lavaplatos, útiles de casa, baratísimos. Delicias 285. 27-O

PIANO BLUTHNER, FLAMANTE, vendo. Gran ocasión. Moneda 827. 26-O

APARADORCITO, $ 80; MESA COmedor, $ 40; plancha mármol, $ 60; silla guagua, $ 20; botes heladeros, 15 c|u., sillas marroquí, Viena; damajuanas, sifones, etc. Avenida Club Hípico 1001. 26-O

OCASION, VENDO PIANO. MAEStranza 439. 26-O

VICTROLA GRANDE DE MUEBLE, muy buena, con discos, ocasión vendo. Bilbao 21. 26-O

VICTROLA VENDO, PAGO MENsual, indique domicilio. D. D., casilla 3862. 26—O

PIANO ALEMAN VENDO DE OCAsión. Jofré 306. 26-O

PIANO ESTUDIO CLAVIJERO bronce, ocasión vendo. Matucana 851, casa 3. 26-O

VENDO ROPERO ANTIGUO GRAN espejo. Rosas 2260. 26-O

COMPRO PIANO DE OCASION, INdicar marca. Escribir: Casilla 3219. 27-O

SILLON GIRATORIO PARA EScritorio vendo. Libertad 78-A. O-27

PIANO ALEMAN NUEVO PERFECto estado vendo 1,800 pesos. Vicuña Mackenna 361, interior 363. O-28

DE OCASION VENDO DOS CAtres bronce, con sommiers. Avenida Matta 1386. 27-O

VENDO RICO PIANO MAQUINAria bronce, alemán; amoblado salón, 200; alfombra centro, 60; otra, 100 m. tripe cortado espejo grande, 100; dos cortinajes felpa, 60; amoblado marroquí, 350; escritorio caoba centro, 80; sillas, ropero, espejo, peinadores, cómodas, baño fierro. Infinidad ricos muebles antiguos y modernos. Santo Domingo 2222.

MUEBLES DORMITORIO ESTILO inglés, cocinita gas, muebles sueltos, vendo. Campo Marte 173. 27-O.

VENDO OCASION AMOBLADO SAlón, espejos varios tamaños, cortinajes, amoblado escritorio, estantes libros, escritorios, paragüeros archivadores, guardarropas, cocinas económicas y gas, lámparas eléctricas. San Diego 106.

VENDO BARATISIMO ROPEROS, peinadores, cómodas, veladores, catres-cunas, aparadores, trinches, sillas varias clases, mesas correderas, piano estudio, biombos, juego comedor antiguo, arpa. San Diego 106.

PEINADOR PARA PELUQUERIA de ocasión se vende. Tratar: San Pablo esquina Baquedano, Agencia. 27-O.

AMOBLADO SALON NOGAL TAPIZ granate flamante, $ 280; cortinajes bordados, $ 80; mesa centro, $ 20; alfombrado, $ 40; escritorio, $ 50; ropero, $ 50; cómoda $ 80; catre inglés, $ 50; dos colchones garantidos, lana, $ 70; mesa comedor, $ 30; diván tapizado, $ 70; baño, $ 30. Vendo. Eyzaguirre 541.

MENAJES, PIANOS, TODA CLASE muebles, recibe La Cruz Blanca, Independencia 370. 21-n

BUENA MESA CORREDERA, ESpejo Luis XV, lavaplatos, útiles de casa, baratísimos. Delicias 285. 27-O

AUTOPIANO KIMBALL, FAMOSIsimo, insuperable, gran ocasión, véndese. Casilla 702.—Saavedra. 29-O

AUTOPIANOS KIMBALL, POSEEdores primer premio, grandes exposiciones, rebajado 50 o|o, gran facilidad pago. Moneda 1517, Casilla 2530. 29-O

HUERFANOS 2880, VENDESE PAragüero espejo y mármol. Silloncitos mimbre. Verlos: 1 a 4 tarde. 27-O

VARIOS MUEBLES VENDO OCAsión. Domínica 450.

¡OJO! RICO GRAMOFONO "COlumbia" regalo en $ 130. Apresurarse. Estado 363.

PIANO ESTUDIO BUEN ESTADO vendo ocasión. Esperanza 1125. 26-O.

CUNA VENDO. BULNES 767. 27-O.

AMOBLADO DE OFICINA VENDO ocasión. Casilla 861.

PIANO NUEVO FINISIMO, MUY seriamente garantido, vendo como ocasión única extraordinaria. Serrano 128.

MUEBLES USADOS VENDENSE. Sazié 2018.

REALIZANSE POR CUENTA COMpañía seguros, numerosos muebles, espléndida biblioteca, numerosas obras, cuadros, muebles descompuestos para mueblistas y tapiceros. Véanse detalles "El Mercurio", Santo Domingo 2128.

ESCRITORIO ESCRIBIR, PARADO con sillón giratorio americano $ 120; ministro, 80; estante grande, $ 80; chico $ 30; diván, $ 50; tres sillones cuero $ 45; dos felpa, $ 40; ropero espejo biselado $ 150; peinador grande mármol espejo, $ 100; guardarropas $ 80; cómoda caoba, $ 90; dos catres con bronce, niños, $ 60; aparador con espejos, $ 70; seis sillas altas $ 65. Chacabuco 654, cerca Rosas.

$ 800, VENDO AMOBLADO DORmitorio enchapado mármol plomo, ropero con espejo biselado. Lord Cochrane 1429. 26-O

OCASION, VENDO MESA COMEdor. Coquimbo 1118. 26-o

SOFA Y SILLON TAPIZADO, CAsi nuevos vendo. Libertad 78-A. O-27

MEDICINA

CANOSOS! NO BOTEN PLATA EN comprar tinturas desconocidas. Compren únicamente la tintura vegetal Herz, que se vende en Root 563, entre Carmen y San Isidro, y que tienen la garantía de probarla antes de comprar. Frasco: $ 5. 31-O

¡OJO! MASAJE MEDICO CONTRA la obesidad, parálisis, reumatismo. San Diego 33. 28-O

MASAJE MEDICO ELECTRICO, Francisco Lenti, estudios en Italia. Especialidad enfermedades articulares, parálisis, reumatismo, neuralgias, úlceras, tumores cancerosos y del vientre. Consultas de 2 a 5, Arauco 827. 29-O

MASAJE MEDICO, RAYOS X Y ultra violeta. Tratamiento científico. Sin drogas. Notables resultados. — Profesor Díaz Gascogne. Estado 363.

¡OJO! ESCUELA NACIONAL DE Masajistas. Masaje Medicinal, Belleza Científica. Cirujano Pedicuro, Profesiones decentes, lucrativas. Rápido aprendizaje También por correspondencia. Otórganse diplomas. Pídanse prospectos. No trepide. Estado 363.

GONORREAS E IMPOTENCIAS: (Debilidad vital), afecciones sifilíticas, prostáticas, supuraciones, aunque crónicas en ambos sexos, garantizo curación radical, rápida, sistema sencillo, moderno, infalible. Facilidades de pago. Puente 637. Casilla número 2756. Informes sobre precios, usos, etc. Consúltese gratis diariamente. Domingo, de 10 a 12 de la mañana. Clínica y Laboratorio médico del doctor Julio Lefevre.

OPORTUNIDADES PARA FAMILIAS

COMPRO TERNOS, PALETOES, pantalones, calzado; también se va domicilio. Delicias 3650. N-2

BOTONES DE NACAR PARA CAmisa y de hueso para calzoncillos, etc., ofrece la fábrica. Avenida Matta 905. 10-Nov

SE VENDEN TRAJES ELEGANtes de todas clases. Santo Domingo 1715. 30-O

LECHE PURA, RECIEN ORDEÑAda, de vacas mantenidas en establo, se reparte en tarro sellado, a $ 0.40 litro por Noviembre. Chacra El Mirador (Camino a Renca). Teléfono 74, Yungay. Casilla 614. 30-O

CALADOS A MAQUINA 0.25 MEtro. Carmen 126. 26-O

TRAJE NOVIA, VESTIDOS LUJO importados, abrigos, sombreros, vendo. Riquelme 630. 28-O

HILE USTED EN SU CASA, ES FÁcil, los tejidos le resultarán muy económicos. La Hilandera Nacional "Hogar", Bandera 161, altos, es la única que hace hilo fino y parejo para máquina tejedora o crochet. Compramos los hilos que usted haga para mantas, chalinas, frazadas, etc. Aprendizaje gratis.

MEDIAS TODA SEDA, COSTURA francesa, $ 10 par realizo; por hoy una partida. San Francisco 281.

INDUSTRIAS

PEQUEÑA INDUSTRIA. FABRICA tejidos de alambre, vendo $ 300. San Francisco 982. O-26

NEGOCIOS INDUSTRIALES NECEsito con buena base para socios capitalistas con $ 10,000, $ 15,000, $ 20,000, $ 30,000, $ 50,000 y $ 100,000, dispuestos a entrar en sociedad para explotar cualquier negocio bueno que se les presente. Presentar negocios buenos, datos completos y bien exactos a Alejandro Greene Valverde, oficina de Alejandro Greene Cruzat. Teatinos 86. Casilla 3722. 26-O

CAPITALISTAS E INDUSTRIALES. Químico extranjero desea encontrar socio capitalista para instalar en el país la fabricación de neumáticos y derivados de la industria. Daré y exigiré referencias. Inútil intermediarios. Dirigirse solamente por escrito a J. Prats, Echaurren 40.

FUNDOS

SOCIO CON $ 250,000 NECESITA fundo para trabajarlo en sociedad con el dueño. Alejandro Greene Valverde, Sección Fundos de Alejandro Greene Cruzat. Teatinos 86. Casilla 3722. 26-O

CHACRAS VENDO DE 10, 15, 20, 48, 50 ly 70 cuadras regadas en Ñuñoa, Cisterna, San Bernardo, Barrancas, Recoleta, etc. Alejandro Greene Valverde. Sección Fundos de Alejandro Greene Cruzat. Teatinos 86, Casilla 3722. 26-O

CHACRA EN QUILLOTA VENDO en $ 100,000. Tiene 25 cuadras, con 12 bien regadas, ricos suelos, frutillar, árboles frutales, esparragueras, buenas casas y edificios. Alejandro Greene Valverde. Teatinos 86. Casilla 3722. 26-O

CHACRA ENTRE SANTIAGO Y SAN Bernardo, con gran frente carros eléctricos, 50 cuadras regadas, ricos suelos, vendo en ventajosas condiciones. Alejandro Greene Valverde. Sección Fundos de Alejandro Greene Cruzat. Teatinos 86, Casilla 3722. 26-O

PROFESIONALES

ZURCIDOS INVISIBLES.— NOTAble zurcidor japonés: Especialista único. Especialidad en viraduras, composturas, transformaciones. Son perfectas. No confundirla con similares que plagian sus avisos para equivocar al público. San Diego 228. Teléfono Inglés 667. 22-N

ZURCIDOS JAPONESES INVISIbles, especialidad viradura de ternos y composturas, precios módicos. San Diego 236. 10-Nov.

CONDOR 1158, CASA ANTIGUA, única especialista zurcidos invisibles; jersey, sedas, viraduras, hechuras, transformaciones garantidas. 17-N.

ITALIANO DIPLOMADO ESCUELA Comercial Industrial de Roma, diez años práctica, ofrécese para corredor o viajante comercio o industria. Dirigirse: Hotel Excelsior. 29-O.

MANIQUIES ORTEGA, NUEVOS modelos, rebajados de precio. Fábrica. Rosas 1869. 26-O.

MADAME C. LAMAXT, AHUMADA 364, altos. Hechuras desde $ 40, trabajos elegantes, capas y sastre. 27-O

ZURCIDOS INVISIBLES, VIRO SObretodos, ternos, hechuras, transformaciones. Nueva York 86. Ahumada, Moneda. O—29

ZURCIDOS INVISIBLES, ZURCIDOra belga. Especialidad viraduras y transformaciones. Se reciben hechuras. Corte inglés y americano. San Diego 186. O-28

PRESTAMOS DE DINERO

A. BAJO INTERES FACILITO DInero sobre pianos. Casilla 2224. R. G. 31-A

CONTADOR COMPETENTE DISponga $ 10,000 efectivo, necesítase asociándolo importantísimo negocio profesional. Morandé 291, oficina 12-A. 31-A.

¡¡DINERO!! FACILITO RAPIDAmente por automóviles, muebles, pianos, fianzas, hipotecas. Descuento letras. Compañía 1264, oficina 10, derecha interior. 15-Nov.

$ 500, NECESITO PARA NEGOCIO, pago intereses, urgente. Correo N.o 2.—M. I. 26-O

NECESITO SOCIO CON 3,000 PESOS para industria floreciente. Tengo maquinaria. Zañartu 1002. Agulló. 25-O

SOCIO CON 30,000 PESOS CAPItal para dar impulso en grande escala a industria que deja muy buena utilidad necesito. Dirigirse a P. J. C., Correo Central. 27-O.

SOCIO CON 1,600 PESOS, NECESIto darle impulso espléndida carnicería, frutería, verdulería; tiene buena venta. Tratar: Calle Conferencia 839. 26-O

SOCIO O SEÑORA CON $ 5,000 Para dar impulso pastelería, salón de billares, casa con contrato. Eleuterio Ramírez 739. 26-o

SOCIO $ 400 NECESITO INDUStria, Rolando, Mapocho 4615.

Respuestas a nuestros lectores

LAS PERSONAS CUYAS CONSULTAS NO APAREZCAN RESUELTAS EN EL DIARIO, SERAN ATENDIDAS PERSONALMENTE POR EL REDACTOR DE LA SECCION, LOS DIAS LUNES, MIERCOLES Y VIERNES, DE 5 A 6 1|2 DE LA TARDE.

—Ignorante, Talca.— Tengo un pleito pendiente, en el cual desde hace más o menos tres años, no se ha hecho ninguna gestión por parte mía ni por la de mi colitigante. Quisiera saber qué consecuencias puede producir esta prolongada inactividad.

Cuando todas las partes que figuran en un juicio cesan en su prosecución durante un período de tres años para los de mayor cuantía, y de seis meses para los restantes, se produce lo que en derecho se llama el abandono de la intancia o excepción que puede alegar sólo el demandado y que tiene la tramitación de un incidente. En cuanto a sus efectos, la declaración de abandono no extingue las acciones o excepciones alegadas por las partes, sino sólo el derecho de continuar el procedimiento abandonado y de hacerlo valer en un nuevo juicio.

—Z. Rojas, Concepción.— Estoy construyendo una pequeña casa de madera y por espíritu de economía querría pintarla yo mismo, pero es el caso de que ignoro cómo se prepara la pintura blanca para la primera mano, así como la de color para la segunda. También ignoro cómo se prepara la macilla para pintores y vidrieros.

La primera mano, que los entendidos en esta materia denominan aparejo, se prepara en la siguiente forma

Un tarro de pintura.
Tres y medio litros de aceite de linazada cocido.

Viene en seguida la enmasilladura, en la que se emplea una pasta formada con:

Aceite de linaza, 1 galón.
Tiza, 1 arroba.

Para la segunda y tercera manos, se combinan los materiales en la siguiente proporción:

Un tarro de pintura.
Uno y medio litro de aceite.
Dos litros de aguarrás.

En cuanto a los colores, vamos a indicarle suscintamente la manera de producir los más usados en esta clase de trabajos:

Azul cielo:
Pintura blanca en pasta o líquida. Azul de Prusia o ultramar, Amarillo del Rey, Limón o tierra amarilla, Bermellón, en pequeñísima cantidad.

Granate:
Bermellón inglés o chino.
Negro fino.
Berin Van Dik.

Púrpura violado, lila o morado:
Pintura blanca.
Bermellón.
Azul de Prusia.

Según sea la mayor o menor cantidad de alguno de los colores, sobre otro, se puede producir diversos matices.

Verde malva:
Pintura blanca.
Tierra verde o verde inglés.
Bermellón.
Amarillo del rey, limón.

Crema:
Pintura blanca.
Amarillo del rey o tierra amarilla.
Bermellón.

La combinación de azul y amarillo produce verde en todos sus matices; y el azul con el lacre da el morado.

Con el blanco, negro y amarillo se obtienen los colores aceitunados.

—Teresa, Calle Calle.—¿Qué remedio me aconseja contra la canicie prematura?

Se agrisan los cabellos a causa de la vejez, por debilidad general o por condiciones particulares individuales que pueden manifestarse de una manera más o menos precoz.

Solamente en el caso de que el encanecimiento provenga de una debilidad general, se puede evitar o cuando menos atenuar, mediante un tratamiento reconstituyente interno que deberá siempre ser prescrito por un médico.

—Fedora.—¿Cuál es el origen de la palabra fisco?

El origen de esta palabra es latino: procede de la voz fiscus, que significa "cesta de mimbres". Era costumbre entre los romanos guardar el dinero en esta clase de cestos, viniendo después por extensión, a darse el nombre de fiscus al dinero guardado en él. Se empleó más particularmente esta denominación para designar el tesoro del príncipe, con el fin de distinguirlo del tesoro público, que recibió el nombre de erario, pues había separación entre los bienes de la pertenencia del Emperador y los fondos destinados a sufragrar los gastos del Estado. En España se adoptó la nomenclatura romana, dándose el nombre de fisco o cámara del rey al tesoro o patrimonio de la Casa Real, y el Erario al Tesoro público o del Estado. Posteriormente confundiéronse los dos nombres, es decir, que la palabra fisco sirvió para designar el patrimonio de los reyes y el tesoro público. Ultimamente esta misma palabra sirvió para designar únicamente el tesoro público o la Hacienda del Estado.

—Ignorante, Santiago.— Sírvase indicarme ¿cuál es la procedencia del ámbar?

Pocas sustancias hay acerca de cuya naturaleza se hayan presentado tantas hipótesis. Considerada sucesivamente como hongo marino, espuma de mar, excremento de cocodrilos y degeneración cerea, adipocerea o resinosa, hoy están ya conformes la mayor parte de los autores en mirarla como producto morboso del cachalote, refiriéndola algunas veces a cálculos urinarios, otras a concreciones biliarias y algunos, en fin, a cálculos salivales o pancreáticos.

—Portorriqueño, Santiago.—¿Puede un Presidente de Corte de Apelaciones conocer de un juicio en que alega su propio hijo, defendiendo al cuñado de dicho Presidente?

Está implicado en conformidad a las disposiciones del N.o 4.o del artículo 130 del Código de Procedimiento Civil, y debe, por tanto, hacer constar esta circunstancia en el proceso apenas tenga de ella conocimiento y pedir que el tribunal de que forma parte, lo declare inhabilitado para seguir conociendo del litigio en cuestión.

Si con manifestar implicancia, sin haberla hecho saber previamente a las partes, falla ese Presidente una causa criminal o civil, se hace reo del delito de prevaricación, castigado con las penas de inhabilitación absoluta temporal para cargos y oficios públicos, en cualquiera de sus grados (de tres años y un día a diez años) y la de presidio o reclusión menores en sus grados mínimos a medios (de sesenta y un días a tres años)

—Aburrida, Santiago.—Le agradecería me indicase alguna receta que sea verdaderamente eficaz para extirpar los parásitos de la cabeza. He sufrido desde pequeña esta molestia, sin que la limpieza sea suficiente para exterminarlos.

Las flores pulverizadas del Pyretlirum caucasicum, frescas y tratadas con alcohol de 80 grados en la proporción de una parte de substancia por diez partes de disolvente, son un excelente remedio contra los parásitos del cabello. Las fricciones con esta tintura no ofrece los peligros del ingüento gris, del sublimado corrosivo, etc., y destruye rápidamente los parásitos y sus huevos sin irritar el cutis.

[illegible]NON.

JUDICIALES

INVENTARIO.— EL 30 DE OCTUbre, a las cuatro P. M., en la secretaría del Tercer Juzgado, se dará comienzo a la facción de inventario de la sucesión de doña Ana Longton de Smits. 26-O.

REMATE.—POR DECRETO FECHA 17 de Octubre del 1.er Juzgado, se ha fijado el día 28 de Noviembre próximo, a las 2 P. M., para el remate del fundo denominado "La Huerta", de propiedad de doña Rosa Encina de Larraín, ubicado en el departamento de Molina. Minimum: $ 280,000, que se pagará al contado. Bases y demás antecedentes, en la Secretaría del expresado Juzgado; juicio Arias con Encina.—El secretario. 27-O

REMATE: EL 4 DE NOVIEMBRE a las 2 P. M., se rematará, ante el Juzgado de la 17.a Subdelegación Urbana, juicio Cifuentes con Droguett, unas mejoras trabajadas en el sitio 1519, Avenida Vicuña Mackenna. Minimum: $ 266.67, dos tercios de la tasación, $ 400. Antecedentes, mismo Juzgado. O-27

REMATE—EL 16 DE NOVIEMBRE, a las tres P. M., se rematará en el segundo Juzgado Civil la propiedad de Vicuña Mackenna N.o 1309 a 1329 de esta ciudad. Minimum: $ 72,446.43. El precio se pagará reconociendo una hipoteca a favor de la Caja Hipotecaria, y el saldo al contado. Bases y antecedentes: en la Secretaría del Juzgado, expediente "López con Jiménez".—El secretario. 28-O

CITACION.—POR RESOLUCION de fecha 25 del actual, del juez del 4.o Juzgado Civil de esta ciudad, se ha ordenado citar a los parientes de los menores Zúñiga Inda, para el 30 del presente, a las 3 P. M., para nombrarles curador general.—El Secretario.

CONCURSO BEAUCHEF.—EN SOlicitud de don Timoleón Anguita, por el fallido en que pide se suspenda la orden de entregar fondos al síndico debiendo notificarse dicha suspensión al síndico señor Verdugo, al Director del Tesoro y al Tesorero Fiscal, se proveyó:— Santiago, Octubre dieciocho de mil novecientos veinte.—Traslado y autos.—Filidor Rodríguez.—M. J. Lira.

PROPIEDADES

NAVARRETE Y CIFUENTES, Compra-venta. Arriendo de propiedades. Morandé 67. Teléfono 3189. 11-n

VENDO CASA QUINTA POTRERIllo, mitad valor. Tratar: San Pablo 4309. O-27

CASA RECIEN REFACCIONADA, siete piezas y servicios, vendo. Molina 174. O-26

6,500, VENDO CASITA, AV. VIEL N.o 1930; árboles, parrón, todo servicio. O-26

VENDESE 1,500 METROS CUADRAdos, calle Villaseca, Los Leones' una cuadra del tranvía. W. R. Judson, edificio Ariztía, 10.o piso. O-30

25,000 PESOS VENDO CASA CAlle Bruner 672 entre Lira y Tocornal. Sin agente. Verla, tratar de 12 adelante. O-28

COMPRO CASA HASTA $ 50,000 AL contado, entre Vicuña Mackenna y Santa Rosa o Parque Forestal. Dirigirse: Correo 5. C. H. Pérez. 26-O

COMPRO CASA DE 12 A 25 MIL pesos. Cochrane 1263. 29-O

SE VENDE UNA CASITA 3 PIEZAS verla y tratar: Sierrabella 1430. O-26

VENDESE CASA 691 Y 693, AVEnida del Rosario. Tiene 7 habitaciones, garage, servicio de alcantarillado, luz eléctrica. Reconoce deuda hipotecaria. 30-O

QUINTITA EN PROVIDENCIA, Ñuñoa, Guindos, cerca carros necesítase. Indicar precios, condiciones y comodidades a Casilla 2226.—A. I. R. 28-O

LA COOPERATIVA COMERCIAL, compra, vende, permuta y administra propiedades por cuenta propia y ajena. Presta, recibe dinero en hipotecas. Contabilidad, balances, inventarios, representaciones comerciales. Bandera 131, oficina 14. 26-O

COMPRO PROPIEDAD VALOR 20 mil pesos, barrio San Pablo; 10,000 al contado, resto facilidades pago. Bandera 131, oficina 14. 26-O

SE VENDE O SE ARRIENDA PROpiedad muy barata, con seis piezas, para cualquiera industria en Población Bulnes. Tratar: Maipú 1156. 26-O

VENDO CASA RECIEN TERMINAda, 6 piezas, habitación, 4 servicios, hall, Avenida Irarrázaval 1826. Verla y tratar con su dueño de 2 a 5.

SAN BERNARDO, VENDESE O arriéndase buena casa central. Tratar: Freire 360. 27-O

$ 5,500 VENDESE SITIO BIEN CErrado, Catedral 4458, mide 30x75 varas. Tratar: Santa Rosa 1284. 27-O

QUINTITA 2,000 METROS VENDO, árboles frutales, 3 cuadras Avenida Pedro Valdivia, $ 15,000, facilidades. Independencia 287. 26-O

VENDO CASITA RICARDO SANTA Cruz 663. Sin agente. 9-12 2-6. 26-O

EN "LOS LEONES" VENDO SITIOS y casitas, con facilidades de pago. Calle La Bolsa 27-B. 26-O

$ 39,500 VENDO PROPIEDAD CENtral, siete piezas, tres servidumbre, dos patios, baño, parrón. Santa Mónica 2141. 26-O

SE VENDEN DOS QUINTAS CON habitaciones, en Cisternas, Av. Vicuña Mackenna, tratar: en Almacén Los Andes.

VENDO $ 100,000 PROPIEDAD DE renta, dos casas habitación, edificio dos pisos, construcción moderna en Avenida Matucana. Tratar directamente con su dueño. Galería Alessandri 4. O-27

VENDO CHALET CARTAGENA, barato. Matucana 6. O-27

$ 47,000, VENDO MI CASA, AVENIda Recoleta N.o 983, carros puerta, ida y vuelta, doce piezas, con servicio, media cuadra fondo. 27-O

$ 33,000, CASA NUEVE PIEZAS, dos patios, véndese, con facilidades de pago. $ 13,000, al contado y resto largo plazo. Recoleta 909. 29-O

$ 75,000 VENDESE COMODA CASA inmediata Avenida España, deuda hipotecaria. Tratar: República 89.

VENDO CASA ANTIGUA, CON gran terreno, apropiado para edificar casa de renta, en calle Rosas, entre Colegio y Brasil. Tratar: Compañía 1280. 27-O

LOS LEONES: SITIO CERRADO A una cuadra carros, vendo. Huérfanos 1175. Oficina L. 6 a 7 P. M. 27-O

COMPRO CASA HASTA $ 40,000, calle Carmen, Lira o adyacentes. — Varas, casilla 1809.

VENDO CASA CON RENTA, DOmínica y varias otras, facilidad pago. No me entiendo con agentes. — Casilla 3392.

COMPRO CASITA MOLINA-SERRAno. Nataniel 24. 26-O

REMATES

REMATE VOLUNTARIO DE MAteriales.— El Jueves 26 del presente, a las 9 A. M., en el Molino Santa Magdalena, Providencia 2556, carros Los Leones, se rematarán los materiales de su demolición. Hay quinientas planchas de fierro blanco inglés, que se rematarán en lotes chicos, maderas, puertas, ventanas, tejas, adobes, asfalto, etc. A la vista todos los días. Sucesión Domingo Costa. 26-O.

REMATE: HOY, A LAS 2. DE BAR 3 billares, cocina, etc. Franklin 1190. Por viaje remataré: Tres billares, estanterías, mostrador, mesas, mamparas divisiones, variado surtido licores finos, jarabes, mesas, sillas, cocina económica, todo lo que hay. Arriéndase posesión.— Moisés Pérez, martillero. Ordenes: Morandé 833.

REMATE HOY, A [illegible] "EL Roto Chileno", a las [illegible] Andes 2202 esquina Maturana. Por enfermedad su dueño conclusión total del negocio remataré en lotes, estrictamente al mejor postor, armazones con bastidores de vidrio, mostradores con mármol, balanza de platillo, molinillo grande, vidrieras paradas y tendidas, acetileno grande, reloj campana, depósito parafina y espíritu, prensa copiar, balanza brazo, otra estantería, mostrador, barriles, batellas vacías, coke, carbón cisco, leña, escalera, damajuanas, vasos, mesas, rueda grande para torno, taladro y sierra, prensa, palo picador, chuzas, carretoncito mano, romana 500 kilos, barriles escabeche, abarrotes surtidos, cristales, tarros, frascos mostrario, latas aceite, té empaquetado, galletas, harina, parafina, artículos paquetería y escritorio, soda, fósforos, papel envolver, cantidad velas, cómoda con mármol, aparador, peinador con espejo, catres, máquina de pie coser, lote fierros, etc., etc.—Tristán Sardes.

REMATES EJECUTA NEFTALI 2.o Arce, ayudante martillero hacienda y martillero comercial. Oficina: Gálvez 106. O-27

ROPA HECHA

ROPERIA LA VEGA, ANDRES BEllo 694, ofrece en baratura ternos, ambos, paletoes, pantalones, sombreros, calzado, todo desinfectado. N.o

ROPERIA ANDRES BELLO N.o 601 esquina Recoleta, ofrece ternos paletoes, ambos, pantalones, ternos de niños, sombreros, calzado, precios baratísimos, todo desinfectado. N.o

ROPERIA LA CASA VERDE, ESmeralda 817, entre San Antonio y 21 de Mayo. Realiza ternos, ambos, paletoes, todo de casimires extranjeros, corte correcto, sombreros, calzado. Visítenos casero, aproveche nuestros precios. N|o.

ROPERIA MANUEL RODRIGUEZ, esquina San Pablo, ofrece en baratura ternos ambos, paletoes, pantalones, todos de ricos casimires, surtido colores, para todas medidas, sombreros, calzado, desinfectado. P|O

ROPERIA "LA GRAN VIA", SAN Diego 236. Casa de compra-venta. Realiza ternos, ambos, vestones, pantalones, calzado nuevo, usado. Facilidades de pago. 10-Nov.

SE VENDEN LINDOS TRAJES, poco uso. Mapocho 2524. 27-O

BOMBAS

PRIMERA COMPAÑIA DE BOMBEros, "Santiago". Deber y Constancia. —Cito a la Compañía para el Viernes 27, a las 9.45 P. M., a academia general. Uniforme de trabajo. Punto de reunión: El Cuartel.—El ayudante.

2.a COMPAÑIA DE BOMBEROS. — Cito a voluntarios a academia práctica con uniforme de trabajo, para el Viernes 27 de Octubre a las 9 3|4 P. M. — El teniente 1.o

9.a CIA. DE BOMBEROS.—CITO a la Compañía a academia y ejercicio para mañana Viernes 27 del actual, a las 9.30 P. M. Uniforme de trabajo.—Ed secretario.

9.a CIA. DE BOMBEROS.—SE HA citado a la Compañía a academia y ejercicio para el Viernes 27 del actual, a las 9.30 P. M. Uniformee de trabajo.

12.a COMPAÑIA DE BOMBEROS "Chile Excelsior".—Cito a la Compañía para el Viernes 27 del presente, a las 9 1|4 P. M. a academia y ejercicio, con uniforme de trabajo. Reunión: Quinta Normal (puerta por Catedral), y para el Domingo 29 del presente a las 8 3|4 A. M. en la Plaza Ercilla, a ejercicio combinado preparatorio, con uniforme de trabajo. Se recomiend 1 sistenlaeetoin bajo. Se recomienda la asistencia y puntualidad en la hora. — El Ayudante.

Las aventuras de don Samuel y don Simón (1.a Serie)

FOLLETIN (2)

El caso de Oscar Brodski

NOVELA POLICIAL DE

R. AUSTIN FREEMAN

Silas se acercó al portón, e inclinándose sobre él miró hacia afuera con cierta curiosidad. De repente, la luz de un fósforo le permitió ver la cara de un hombre, que al parecer estaba encendiendo su pipa. Luego se destacó en la penumbra una figura confusa, que avanzó en dirección a él, y se detuvo frente al portón del jardín. El desconocido sacó un cigarrillo de la boca, y lanzando una nube de humo preguntó:

—¿Puede usted decirme si este camino me conducirá al empalme de Badsham?

—No—le contestó Hickler,—hay un sendero angosto, un poco más allá, que lo conducirá a la estación.

—¡Un sendero angosto!—refunfuñó el desconocido. Estoy cansado de andar por estos senderos. Vengo de la ciudad hasta Catley, y tengo el propósito de ir caminando hasta el empalme. Empecé a andar por el camino, y algún necio me hizo tomar otra senda, y he estado vagando en la obscuridad desde hace media hora. No puedo ver muy bien, ¿sabe usted?—agregó.

—¿Qué tren quiere tomar usted?—le preguntó Hickler.

—El de las siete y cincuenta y ocho—le contestó el desconocido.

—Tengo que tomar también ese mismo tren— le dijo Silas,—pero no partiré hasta dentro de una hora. La estación dista solamente tres cuartos de milla de aquí. Si quiere entrar y sentarse, podremos ir luego juntos, y estará usted seguro de no perderse.

—Es usted muy amable—le dijo el desconocido, echando una mirada a la casa obscura,—pero... creo que...

—Le será a usted lo mismo esperar aquí o en la estación—agregó Silas amablemente, abriendo el portón. Y el desconocido, después de vacilar un poco, entró, y arrojando a un lado su cigarrillo, lo siguió hasta la puerta de la casa. La sala estaba obscura, viéndose solamente el resplandor del fuego medio apagado, pero, entrando antes que su huésped Silas acercó un fósforo a la lámpara que colgaba del techo. Al encenderse la lámpara, llenando de luz el interior de la pequeña habitación, los dos hombres se miraron uno a otro con cierta curiosidad.

—¡Es Brodski!—se dijo para sí Hickler al mirar a su huésped.—No me conoce, evidentemente, y no podría conocerme, pues han pasado ya tantos años, y es tan corto de vista.—Siéntese usted, señor —dijo luego en voz alta. — ¿Me acompañará a tomar algo para pasar el rato?

Brodski declaró a media voz que aceptaba la invitación, y mientras Silas abría el aparador, colocó su sombrero de fieltro color gris sobre una silla, en un rincón, depositó su valija y su paraguas cerca de la mesa, y se sentó en una pequeña silla de brazos.

—Tome un bizcocho — le dijo Hickler, mientras colocaba sobre la mesa una botella de whisky, dos vasos adornados con estrellas y un sifón.

—Gracias—contestó Brodski tomando un bizcocho. El viaje en tren y esta maldita caminata, sabe usted...

—Sí, ya lo sé—dijo Silas. No conviene partir con el estómago vacío. Espero que le gustarán los bizcochos de avena; por ahora no los tengo de ninguna otra clase.

Brodski se apresuró a asegurarle que le gustaban especialmente los bizcochos de avena, y, para confirmar sus palabras, después de echar en su vaso una mezcla de whisky y de soda, empezó a comer bizcochos con evidente gusto.

Brodski continuaba comiendo, y parecía que tenía bastante apetito. Como continuamente tenía la boca llena y no podía conversar, le tocó hablar a Silas, quien quedó convencido de que estaba colocado en una situación embarazosa. Lo más natural hubiera sido discutir el destino, y hasta el objeto del viaje de su huésped; pero esto era precisamente lo que trataba de evitar Hickler. Porque sabía las dos cosas, y el instinto le decía que mantuviera en secreto lo que sabía.

Brodski era un comerciante de diamantes de reputación, y realizaba negocios en gran escala. Compraba con frecuencia piedras sin pulir, de las cuales era un excelente juez. Tenía afición a las piedras de tamaño y valor poco comunes y se sabía que cuando había conseguido acumular una cantidad suficiente las llevaba a Amsterdam, y vigilaba personalmente la operación de cortar y pulir las piedras.

Todo esto lo sabía Hickler, y no dudaba de que Brodski iba a iniciar otra de sus excursiones periódicas, y que en alguno de los bolsillos de su ropa un poco ajada, probablemente ocultaba un paquete que contenía piedras por valor de varios miles de libras esterlinas.

Brodski permanecía sentado junto a la mesa, comiendo tranquilamente y hablando muy poco. Hickler estaba frente a él, hablando nerviosamente, y a veces con mucha rapidez, y contemplaba a su huésped con creciente fascinación. Las piedras preciosas y sobre todo los diamantes, eran la especialidad de Hickler. Los objetos de plata no le llamaban la atención; el oro, a no ser en especie, raras veces lo tocaba; pero las piedras, de las cuales podía llevar una verdadera consignación dentro del hueco del taco de su botín, y disponer de ella con absoluta seguridad, formaban el ramo principal de su industria. Y ahí estaba frente a él un hombre que tenía en sus bolsillos el equivalente de lo que le habían producido quizá una docena de sus golpes más afortunados. Piedras que valían quizá... Aquí interrumpió sus meditaciones, y empezó a hablar rápidamente, aunque sin mucha coherencia. Porque, aun cuando hablaba, otras palabras parecían insinuarse en medio de las frases, como si le preocupara una idea fija.

—Empieza a refrescar por las noches. ¿no es verdad?—preguntó Hickler.

—Sí, así es—contestó Brodski, y continuó mascando lentamente, y respirando ruidosamente por la nariz.

Cinco mil por lo menos, pensó Hickler, reanudando subconscientemente sus meditaciones, probablemente seis o siete mil, quizá diez mil. Silas se movía con impaciencia en su silla, y trataba de concentrar sus ideas en algún tema de interés para su huésped. Empezaba a convencerse con cierto desagrado de que estaba en un estado de ánimo algo extraño para él.

—¿Le interesa a usted lo que se refiere a los jardines?—preguntó a su compañero. Después de los diamantes y de la renta de sus inmuebles, su mayor debilidad era el cultivo de fucsias.

Brodski se rió con una risa forzada.—Los jardines de Hatton son los más cercanos...—empezó a decir, cortando luego súbitamente la frase, para agregar:—Yo soy londinense, ¿sabe usted?

La interrupción brusca de la frase no pasó inadvertida para Silas, quien tampoco tuvo ninguna dificultad en interpretarla. Un hombre que lleva consigo una fortuna, debe hablar muy cautelosamente.

—Sí—contestó Hickler distraídamente,—el asunto no puede interesar a un londinense.—Y luego, medio inconscientemente, empezó a hacer cálculos con rapidez.

Supongamos que valían mil libras, pensó. ¿Cuánto sentaría eso en alquileres anuales? Sus últimas casas habían costado doscientas cincuenta libras cada una, y les habían dado un alquiler de seis peniques por semana, o sea la misma proporción, cinco por ciento, a razón de diez chelines por semana (cincuenta chelines); una libra y diez chelines por día, cuarenta y cinco libras por año, para toda la vida. La cosa era tentadora. Agregando a esta suma lo que podría sacar de su oficio, y vivir durante el resto de su vida cómodo y...

Miró furtivamente a su compañero, que estaba en el otro extremo de la mesa, y luego volvió la vista a otra parte apresuradamente, sintiendo en su interior una fuerza cuya fortaleza no podía ocultarse. Tenía que poseer esas piedras. Siempre había sabido que los ataques contra los millonarios eran actos de demencia. Recordaba el pequeño drama en que un agente de policía había sido muerto, pero la cosa fué inesperada, casi inevitable, y después de todo, el mismo agente había sido...