Edición de 22 páginas

AGENCIAS EN EL EXTERIOR:
NUEVA YORK: 165, BROADWAY
OFICINA PRINCIPAL: AGUSTINAS 1269

LA NACION

Precio único en todo el país:
VEINTE CENTAVOS

SUSCRICIONES:
Por un año: $ 50.00 - Por seis meses: $ 26.00
Por tres meses: $ 14 - Por un año exterior: $ 11

AÑO VI — Santiago de Chile, Martes 31 de Octubre de 1922 — Núm. 2.117

Natalicio del Emperador del Japón

El Imperio del Sol Naciente y con él todos los japoneses diseminados en el mundo, celebran hoy regocijados el natalicio de su Emperador Yoshihito Harunomiya, que es el 123.o sucesor masculino de la dinastía, habiendo nacido en Tokio el año 1879

El popular monarca fué proclamado heredero al cumplir los ocho años de edad, cuando el ex-Emperador Mutsuhito, convencido de que la ex-Emperatriz Haruko no tendría descendencia, designó para sucederle al tercer hijo de Yanigawara, una de las ocho Princesas de sangre real que formaban parte de la casa imperial.

Yoshihito es uno de los Emperadores que se han hecho más populares en su país. Ya su antecesor había sido un admirador de las costumbres occidentales, y él ha creído conveniente seguir la misma política, que es la que ha asegurado la grandeza y prosperidad admirables de la nación japonesa.

Educado en el colegio de los no-

EL EMPERADOR YOSHIHITO

LA EMPERATRIZ SADAKO

bles de Tokio, fué confiado a hábiles tutores, que hicieron de él un hombre de singular cultura. Habla inglés, francés, alemán e italiano con absoluto deminio de esos idiomas. Es amante de la música y de la pintura, observándose que trata de propiciar por todos los medios el cultivo de las bellas artes. Como estadista ha demostrado poseer ideas muy avanzadas respecto a la paz mundial y la moralidad internacional.

El actual Emperador del Japón contrajo enlace en 1900 con la Princesa Sadako Fujiwara, siendoún Príncipe heredero.

Desgraciadamente, Yoshihito no ha podido continuar al frente del Gobierno de su Imperio; una grave dolencia le tiene distante de toda actividad política y gubernamental por rigorosa prescripción médica. Menos mal que el Príncipe Heredero Hirohito, un sabio y prudente joven, ha podido reemplazar a su padre en las difíciles tareas del Gobierno. Hirohito se ha demostrado en la Regencia como un político sagaz, hábil e inteligente. Su reciente viaje por los países de Occidente puso de relieve ante las Cortes europeas su vasta ilustración y su profunda preparación para las tareas del Gobierno y de la política.

Como su padre, ha seguido la política de sus antecesores, ha marcado lo que los japoneses llaman "la era del entendimiento con Occidente", impulsando el comercio con Europa y tomando activa participación en sus políticas. Además, ha propiciado la importación de ideas y rumbos con que el pensamiento occidental ha modificado las costumbres de la raza.

El Imperio del Sol Naciente ha tenido en estos últimos años una expansión maravillosa. Las actividades industriales y comerciales japonesas se han volcado como un abundante cuerno de la abundancia sobre la América, Asia y hasta sobre Europa, invadiendo los mercados con numerosos artículos de exclusiva manufactura nipona.

El aumento de la población japonesa ha sido también notable.

El primer censo tomado en el Japón siguiendo métodos modernos, cuyos resultados acaban de ser anunciados, arroja una población total de 77.005.510 habitantes en el Imperio. De éstos, 55 millones 691,140 corresponden propiamente al Japón y el resto a Corea, Formosa y Sangalia.

El número de hombres en el Japón, es de 28.042,995 y el de mujeres de 27.918,154, o sea un exceso de los primeros de 124,850. El número total de familias es de 11.222,053. El incremento de la población es alrededor de 800 mil habitantes por año, cifra que se redujo a 308,794 en 1919 debido a la epidemia de influenza y al alto costo de la vida. El número de matrimonios en el último año anunciado, que es 1918, fué de 503,236, y el de divorcios de 56,741, o sea, 112.8 divorcios por cada mil matrimonios. Esta proporción es probablemente la más alta del mundo, dado que Alemania que tiene el record en Europa, consigna sólo un 21.6 por mil.

En el Japón hay actualmente 14 ciudades de más de 100,000 habitantes, que son las siguientes:

Tokio	2.173,162
Osaka	1.252,972
Kobe	608,628
Kyoto	591,305
Nagoya	429,990
Yokohama	422,942
Nagasaki	176,554
Hiroshhima	106,504
Hakodate	144,749
Kanazawa	129,326
Kure	130,354
Sendai	118,978
Otaru	108,113
Sapporo	102,571

Un asunto de honor en la sociedad de Roma

El "caso de la belleza norteamericana", que tanto ha dado que hablar en la ciudad Eterna. — Cómo la Princesa Radziwill se presentó en un baile de fantasía en compañía de un leopardo. — El choque entre dos nobles húngaros: el Príncipe Odescalchi y el Conde Palffy

En la historia de Roma siempre se ha visto que la solución de las cuestiones de honor ha sido uno de los hechos que se producen a raíz de una guerra. Ya en los tiempos de los soldados de César, éstos sepultaban sus diferencias cuando la nación estaba en peligro, pero las sacaban nuevamente a luz cuando llegaba el momento de desbandarse y volver llenos de gloria a sus hogares.

Cuentan que actualmente en Roma pasa igual cosa. Los estadistas y políticos tratan de desenredar la maraña de asuntos acumulados en los años de guerra, mientras que los militares quieren llegar a la solución de las cuestiones sobre las cuales hubo una tácita moratoria en los momentos difíciles.

Ahora se ha presentado un caso que merece los honores de la publicidad, porque sale de lo común. Es el asunto llamado "el caso de la belleza norteamericana", la que no es otra que la antes llamada Princesa Radziwill, cuyo nombre de soltera fué Dorothy Deacon, y que ahora se llama condesa Palffy. Otras personas envueltas en el asunto son la Princesa Dora Odescalchi, antes Miss Labouchere, hija de una de las más destacadas figuras parlamentarias que se vieron en Londres durante la época de la Reina Victoria; el conde Palffy, magnate húngaro; y el príncipe Odescalchi, rico húngaro también, pero relacionado con una conocida familia italiana del mismo nombre.

Estas personas han dado siempre ocasión de comentarios a los habitantes de Roma. La popularidad de Dora Labouchere estaba ya desvaneciéndose, cuando la entonces princesa Radziwill apareció en un baile de fantasía llevando un leopardo. Su matrimonio con el príncipe Alberto Radziwill, uno de los mayores magnates de la Europa, la hizo relacionarse con las casas reales de los Romanoff, los Hohenzollern y los Hapsburgos, y la convirtió inmediatamente en una de las figuras sobresalientes de la sociedad romana. Cuando, al final de la guerra, la princesa presentó a la Santa Sede una petición de nulidad de su matrimonio, todo el mundo supo que sentía por ella gran admiración el conde Palffy, al que había tenido ocasión de conocer en Suiza. No causó, por esto, gran admiración la noticia de su nuevo matrimonio.

A pesar del reciente enlace, continuó siempre titulándose Princesa Radziwill. Su ex-suegra, que ja más pudo conformarse con el matrimonio de su hijo, hizo publicar una carta abierta, recordándole que antes no era más que "la señorita" Deacon y que su actual marido no era más que conde, de manera que no tenía derecho alguno a seguir llamándose princesa, ya que su primer enlace había sido anulado. Esto hizo que nuevamente todo el mundo se preocupara de estos personajes.

Se presentó en este momento la "gran sensación". La princesa Odescalchi envió invitaciones para una reunión que habría de verificarse en el Palacio Barberini. El conde Palffy declaró a quien quiso oirle que no pondría jamás los pies en la casa de los Odescalchi, porque, según dijo, "el príncipe era un traidor a su país, por haberse vendido a los aliados durante la guerra".

A su turno, el príncipe contestó haciéndose eco de todos los rumores e insidias que habían corrido alrededor del nombre de conde Palffy. ¿Por qué su mujer nasaba siempre en compañía de los funcionarios de las legaciones alemana y austriaca? ¿Por qué vivió en Suiza hasta el momento del armisticio, y sólo entonces había vuelto a Italia? Y, para colmo, desafió a duelo al conde. Este se negó a recoger el guante, diciendo: "Con los traidores, un caballero no se bate".

Esto era como arrojar aceite al fuego. Después de grandes idas y venidas, se consiguió someter el asunto a un Tribunal de Honor, quien dictó un veredicto que no dejó contento a ninguno de los contendores. Y la cuestión se ha vuelto a encrespar, con el resultado de que ahora los entendidos dicen que no queda más que uno de estos dos caminos: o el duelo, o someter la diferencia a otro Tribunal de Honor... Pero ahora en Hungría.

Un millonario

por Mauricio Level

Al terminar sus siete años de servicio militar, Utziberra regresó a su aldea de Behovia, libre, feliz, y sin un centavo en el bolsillo. Esperó encontrar trabajo, pero la cosecha había términado; el heno estaba ya en las pajares y el trigo en los graneros. Los rebaños habían bajado de la montaña y pacían en los establos. Como Utziberra no tenía familia, ni oficio, se preguntaba qué haría durante el largo invierno que se acercaba, y, queriendo probar fortuna, fué a casa del cura de su pueblo en busca de consejo.

—Por suerte para tí, le dijo el buen anciano, cuando entró Utziberra en la casa parroquial, no podías haber llegado en mejor ocasión. Acaba de morirse el sacristán, que era un buen hombre. Sé que tú también eres buen muchacho; estás fuerte y robusto y has obtenido buenas notas en tu regimiento. Bebes poco, y posees, en fin, todas las cualidades que se necesitan para ocupar la plaza vacante. Si te conviene, di que sí, y trato hecho.

—Es que, señor cura, dijo un poco avergonzado Utziberra, no sé si tendré la suficiente educación...

—¿Sabes leer y escribir?

—Leer... Letra de imprenta, sí, es decir, conozco las letras. Pero eso de escribir... me parece que no...

—Lástima es... Lo siento de veras. Pero veo que no tienes más que buena voluntad.

—Pero puedo aprender, señor cura...

—Necesitarás algunos meses para ello.

—Entonces, señor cura, no tengo más remedio que marcharme a América. Otros se han ganado allí la vida, ¿por qué no me la he de ganar yo?

Y a los pocos días, Utziberra salió, rumbo a América, en un barco que llevaba emigrantes, llevando, por todo equipo, una camisa y unos pantalones remendados, envueltos en un pañuelo.

Como nunca conoció más que la miseria, no se sorprendió al hallarla también del otro lado del océano. Pasó días crueles, pero al fin encontró trabajo. Y como era tenaz y fuerte en la faena, su amo le estimó y le cobró afecto.

Pasaron los meses y los años, y vió Utziberra cómo crecían sus sueldos, hasta triplicarse. Era económico hasta la sordidez. No se le veía nunca en diversiones, ni en teatros, ni en cafés, ni en otros lugares cuya visita supone el sacrificio de algunos centavos. La esperanza de regresar algún día a su pueblo y comprar casa y ganados, le impulsaba a economizar y a hacer una vida cada vez más retirada. Viendo estas virtudes, el amo lo asoció a sus negocios. Sus ahorros crecieron constantemente, hasta llegar a formar un capital; unos cuantos negocios le hicieron rico.

El amo, para asegurar el porvenir de su única hija, la dió en matrimonio a Utziberra, que seguía amontonando los miles de pesos sin haber ganado absolutamente nada en cultura. Conocía las cuatro reglas de aritmética, sabía firmar, y sus empleados escribían a máquina todos los documentos comerciales, único medio de que Utziberra los leyera, no sin alguna dificultad. Jamás trazó una línea. Dictaba su correspondencia, pero no confesaba que no había aprendido á escribir...

La prosperidad de sus negocios aumentó día a día, y pronto se convirtió en millonario. En sus tratos comerciales, era receloso y astuto. En su vida social, las pocas veces que le vieron en público, lo consideraron un ingenuo.

Llegó en esta forma a poseer una flota marítima importante y a ser dueño de ferrocarriles. Cuando cumplió los sesenta años, era considerado rey de una comarca que había enriquecido con sus iniciativas económicas de todas clases. Lo había conseguido todo... todo menos instrucción.

Como apoteosis de sus triunfos, sus empleados, sus obreros y las personas de alguna significación de la comarca organizaron un banquete en su honor, que se realizó el día de la fiesta onomástica del poderoso Utziberra. Al llegar la hora de los postres, el alcalde se levantó para ofrecer la demostración.

Describió en un conceptuoso discurso los primeros días de lucha del agasajado. Había sido emigrante, descargador de los muelles, dependiente, jefe de ventas y, por último, patrón. Se había elevado con su trabajo, con su honradez, ejerciendo la virtud del ahorro.

Una salva de aplausos saludó el final del discurso del alcalde. Una de las asistentes a la fiesta una jovencita, se acercó a Utziberra con el "menu" en la mano y le suplicó que escribiera en él una frase que recordara en lo sucesivo aquel impresionante acto.

Con mucho gusto accedería a ese ruego, señorita, replicó el millonario, pero es el caso que... no sé escribir.

Aquella declaración rotunda llenó de emoción al auditorio.

Entonces el alcalde se puso nuevamente de pie, y dijo:

—He aquí el milagro de la laboriosidad y del ahorro. El señor Utziberra no sabe escribir... Sin habiendo sido pobre, sin ilustración, sin el consejo y el apoyo que presta la cultura, ha llegado a las cumbres, no sólo de la riqueza sino de la estimación, ¿a qué hubiera llegado si hubiera sabido escribir?

Entonces el anciano, confuso en el colmo de su ingenuidad, con los ojos llenos de lágrimas, y temblándole los labios, respondió en voz alta, aunque visiblemente conmovida:

—Habría llegado sencillamente a ser, señores,... ¡el sacristán de mi pueblo!

Un idilio de Watteau

"PIENSAN LOS ENAMORADOS,
PIENSAN Y NO PIENSAN BIEN,
PIENSAN QUE NADIE LOS MIRA,
Y TODO EL MUNDO LOS VE..."

(Copla popular)

EXPOSICION INDUSTRIAL
VALOR DE LA ENTRADA:
De 9 a 12 M., $ 2; de 2 a 7 P. M., $ 3
LA ENTRADA DE LOS CARRUAJES A LA QUINTA ES LIBRE
El Domingo habrá sorteo de objetos obsequiados por los exponentes entre las personas que paguen su entrada.

El Nuevo Modelo de
"ESSEX"
Recién llegado al País, se exhibirá hoy en nuestra Sala de Exposición, Bandera 275

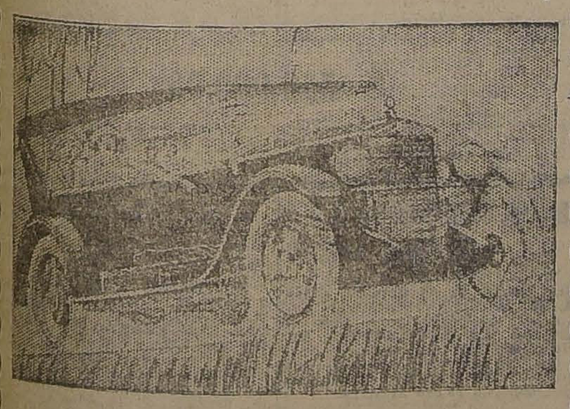

Este nuevo "ESSEX" está varios años adelantado a cualquier automóvil de gran calidad
GRAHAM, ROWE y Cía.
Unicos Importadores: —:— 267-Bandera 275

Contra la tos rebelde
GUAYACOLINA
Desconfíe de las imitaciones
LABORATORIO CHILE - Santiago

LUIS NORMANDIN
Casilla 138 - Talca
ENOLOGO Y CORREDOR DE COMERCIO
Vinos, Aguardientes - Frutos del País

Barraca Diez de Julio
MADERA SECA
Lingue, $ 2.50. Raulí, 2.40. Laurel de 1.a, $ 2.60.
Roble, el pie, $ 0.20.
DIEZ DE JULIO Esq. SERRANO. — HUERFANOS 830.
N-2

"Específico Boliviano Benguria"
Unico reconstituyente del cabello que devuelve a las Canas en corto tiempo el color natural; ataca la Caspa, evita la caída; cura la Calvicie, haciendo salir nuevo y abundante pelo al poco tiempo de usarlo.
Es una preparación vegetal limpia e inofensiva; y como regenerador del cabello es insuperable.
Venias únicamente en MONEDA No. 875 (altos)
Dr. RAFAEL BENGURIA B. — CASILLA 2426. — SANTIAGO
Atiendo pedidos de provincias

DEFUNCION

Ha dejado de existir nuestro querido esposo, padre y abuelito, don

José Adolfo Valenzuela

Sus restos serán sepultados hoy, privadamente, a las 4 P. M., en el Cementerio General.

LA FAMILIA.

A. Prat N.o 543.

DEFUNCION

Ha dejado de existir el Presbítero

Leonardo Reyes Aracena

Sus restos serán conducidos hoy al Cementerio Católico, después de unas honras que se efectuarán en la Parroquia de San Isidro, a las 9.30 A. M.

LA FAMILIA.

DEFUNCION

Ha fallecido el señor don

Victorio 2.o Romo A.

Sus restos serán conducidos de la Estación Mapocho, al Cementerio Católico, hoy Martes 31, a las 11.20 A. M.

LA FAMILIA.

DEFUNCION

Habiendo fallecido nuestra querida hermana

Leonor

después de rápida enfermedad, rogamos a nuestros amigos y relaciones, se sirvan acompañarnos en la traslación de sus restos al Cementerio General, hoy Martes 31, a las 9 1|2. El cortejo partirá de su casa habitación, Carrión 1413, servicio que agradecerán eternamente sus hermanos.

María Jesús y Mercedes Reyes V.

EXPRESION DE GRACIAS

Damos las más expresivas gracias a las personas que se dignaron acompañar los restos de nuestra querida hija y hermana

VIRGINIA GUZMAN CARTAGENA

LA FAMILIA.

IN MEMORIAM

Hoy a las 11 A. M., en la Capilla del Cementerio General, se dirá una misa por el descanso del alma de nuestro querido deudo, don

ALBERTO VEGA INFANTE

Ruego a sus amigos y a los nuestros, se dignen asistir a dicha misa, servicio que quedarán eternamente agradecidos.

Sus hijos: **Armando y Lastenia Vega E.**

Azufradoras

para Viñas

a mano y para colocar a la espalda

Pulverizadores

para Arboles

Precios bajísimos

A. Becker & Co.

BANDERA 615
CASILLA 793

Pago hasta $ 7,000

Por auto de 2 o más asientos: Dodge, Buick, Chandler, u otra marca conocida, con partida automática. Prefiero con ruedas de alambre. No sea Ford.

CASILLA 3081

PROPUESTAS PUBLICAS

Pídense propuestas públicas para la adquisición de los utensilios de aseo y varios que se indican y que se destinarán a satisfacer las necesidades del servicio, durante el año próximo

3,200 jarritos para el agua.
10,000 escobas.
2,500 plumeros.
500 lavatorios completos.
1,000 baldes.
1,200 regaderas.
3,000 metros de osnaburgo.
300 escudos nacionales.
800 campanillas.
12,000 tablas de álamo.
10,000 banderolas nacionales.
50,000 ganchos para perchas.
1,000 banderas nacionales; y
500 banderas nacionales.

Las propuestas se abrirán el 6 de Noviembre, a las 3 P. M. en la Sección Almacenes de la Dirección General de Educación Primaria, donde los interesados pueden consultar bases y antecedentes.

El Director General de Instrucción Primaria

N-2

PROPUESTAS PUBLICAS

Pídense propuestas públicas para la adquisición de los formularios e impresiones escolares que se indican y que se destinarán a satisfacer las necesidades del servicio, durante el año próximo:

300,000 Certificados anuales.
300,000 Boletines mensuales.
50,000 Carátulas para espedientes.
500 Diplomas Enseñanza Manual.
750 Diplomas Escuelas Normales.
750 Diplomas Profesores 3.a clase
8,500 Leccionarios.
300,000 Planillas de pago.
20,000 Hojas Estadísticas; y
50,000 Impresiones Cartilla Educación Cívica.

Las propuestas se abrirán el 16 de Noviembre, a las 3 P. M. en la Sección Almacenes de la Dirección General de Educación Primaria, donde los interesados pueden consultar bases y antecedentes.

El Director General de Educación Primaria

N-2

Magnífica Propiedad DE RENTA

SE VENDE DE OCASION

Consta de dos casas en altos, independientes, grandes almacenes y galpones en los bajos, construcción sólida de cal y ladrillos. Actualmente ocupado los bajos por fábrica de muebles, los altos están arrendados independientes, produce total 1,000 pesos mensuales, apropiada para cualquier industria.

Verla y tratar:

ARTURO PRAT 1270 al 1276

30-O

Farbit

M. C. R.

10 COLORES DIFERENTES

Producto genuino alemán para colorear sombreros de paja

DEPOSITARIOS PARA CHILE:

ENGELS, BALTZ & Cía

VALPARAISO

Compañía de Consumidores de Gas de Santiago

PROPUESTAS POR CARBON

La Compañía pide propuestas para la provisión de 30,000 toneladas métricas de carbón de piedra para gas.

Las bases y especificaciones se proporcionan en la Secretaría de la Compañía, Santo Domingo 1061.

Las propuestas se abrirán el 10 de Enero de 1923, a las 3 P. M., en la Gerencia.

Santiago, Setiembre 1.o de 1922.

PEDRO ERRAZURIZ TAGLE,
Gerente

Banco de Chile

Desde el Jueves 2 de Noviembre quedará a disposición del público la Sucursal que este Banco abrirá en la ciudad de San Javier.

Santiago, 26 de Octubre de 1922.

PEDRO A. TORRES.
Director-Gerente

N-2

Compañía de Salitres y Ferrocarril de Agua Santa

JUNTA GENERAL ORDINARIA

No habiéndose celebrado la Junta General Ordinaria convocada el 2 del actual con el fin de dar cuenta de la Memoria y Balance correspondientes al primer semestre de este año, por orden del Consejo Directivo y en conformidad al artículo 12 de los Estatutos, cítase nuevamente con el objeto indicado para el Viernes 3 de Noviembre próximo, a las 2 P. M., en el salón de la Compañía, Prat N.o 192. La reunión tendrá lugar con el número de accionistas que asista.

El Registro de transferencia de acciones estará cerrado desde el Lunes 23 del actual hasta el día de la reunión inclusive.

Valparaíso, Octubre 19 de 1922.

JUAN E. LYON,
Gerente.

3-N

FERROCARRILES DEL ESTADO

ADQUISICION DE MATERIALES, UTILES DE ESCRITORIO Y DE IMPRENTA, ETC., PARA EL CONSUMO DEL AÑO 1923

Las propuestas públicas por materiales, útiles, etc., para el consumo de la Empresa durante le año 1923, cuyos pormenores se detallan en los cuadernos impresos (Grupos) que están para la venta en la Secretaría del Departamento de Materiales y Almacenes en la Estación de Alameda, serán abiertas en dicho Departamento, a las 3 de la tarde de los días que a continuación se indican:

El 6 de Diciembre de 1922

Grupo N.o 4.—Artículos varios por valor aproximado de ... $ 40.000 m|cte.
Grupo N.o 26. — Artículos de escritorio por valor aproximado de ... $ 100,000 m|cte.
Grupo N.o 27.—Materiales de imprenta por valor aproximado de ... $ 500,000 m|cte.

El 27 de Diciembre de 1922

Grupo N.o 5.—Cadenas, cables metálicos, manillas y cordeles por valor aproximado de ... $ 20,000 m|cte.
Grupo N.o 13.—Maderas del país por un valor aproximado de ... $ 600,000 m|cte.

El 15 de Febrero de 1923

Grupo N.o 16.—Materiales en lingotes, materiales y útiles de fundición por valor aproximado de ... $ 400,000 m|cte.
Grupo N.o 24.—Telégrafos, teléfonos, y timbres por valor aproximado de ... $ 300,000 m|cte.

El 15 de Enero de 1923

Grupo N.o 2.—Aceros y fierro dulce, galvanizado y negro, bronce, cobre, plomo, zinc en barras y en planchas, por valor aproximado de ... $ 1.900,000 m|cte.
Grupo N.o 19.—Pinturas, barnices y útiles para pintar, por valor aproximado de ... $ 500,000 m|cte.

Bases y antecedentes en el Departamento de Materiales y Almacenes en la Estación de Alameda.

El 10 de Marzo de 1923

Grupo N.o 3.—Alambre, telas de alambre, cañerías con sus accesorios de fierro negro, de fierro galvanizado, de cobre y de bronce, por valor aproximado de ... $ 145,000 m|cte.
Grupo N.o 6.—Carpas y lonas para carros, géneros varios y artículos de tapicería por valor aproximado de ... $ 320,000 m|cte.
Grupo N.o 8.—Empaquetaduras y mangueras, artículos de goma, cueros, suelas, correas y correones por valor aproximado de ... $ 200,000 m|cte.

Santiago, 14 de Octubre de 1922.

Se solicitan propuestas públicas para el 14 de Noviembre próximo, por fierro o acero blando para la reparación de carros y para trabajos de ensunche de puente.

Bases y antecedentes en el Departamento de Materiales y Almacennes en la Estación de Alameda (Plaza Argentina).

Santiago, 11 de Agosto de 1922.

Oct-31

PUENTES METALICOS

Pídense propuestas públicas para el suministro de 23 tramos metálicos de diferentes luces destinados a la renovación de puentes de la 2.a Zona.

Las propuestas se abrirán el 21 de Diciembre próximo, a las 15 horas, en el Departamento de Vía y Obras (Estación Mapocho), en donde pueden solicitarse datos, bases y antecedentes, diariamente, de 14 a 16 horas.

EL JEFE DEL DEPARTAMENTO.

PROPUESTA POR ADQUISICIONES DE MATERIAL RODANTE EN FABRICAS NACIONALES

Se solicitan propuestas públicas para el suministro de 25 locomotoras Mikado de trocha 1 mtr. y 2,000 carros de carga de trocha 1.68 mtr., en un período de 5 años, material que deberá ser construído en fábricas del país, admitiéndose también proponentes que se comprometan a establecer fábricas en Chile para construir equipo ferroviario.

Las propuestas se abrirán en el Departamento de Tracción y Maestranza el 2 de Diciembre de 1922, a las 15 horas.

Solicitar bases y demás antecedentes en dicho Departamento, Agustinas N.o 1260.

Vacunas Mulford

VACUNA CONTRA EL CARBUNCLO BACTERIDIANO: sencilla y doble, en gránulos y líquido (Método Pasteur) para ganado vacuno, lanar y caballos.

VACUNA CONTRA LA MORINA NEGRA (Carbunclo sintomático). En gránulos para ganado vacuno.

BAÑOS CONTRA LA SARNA Y GARRAPATAS para ovejunos, cerdos y vacunos.

SEROBACTERINA ANTIABORTIVA para vacunos. **SEROBACTERINA ANTIDIARREICA** para vacunos, cerdos, ovejas, etc. **TUBERCULINA OFTALMICA** para diagnosticar la tuberculosis. **BOLO CONTRA LA DIARREA CRONICA** en terneros y caballos.

Avisamos a nuestra clientela que acabamos de recibir una nueva remesa que ofrecemos a precios notablemente rebajados.

SOCIEDAD

EL TATTERSALL

AGENTES GENERALES

Avisos de Vapores

Soc. Anón. Com. "Braun & Blanchard"

"VALDIVIA"	Saldrá el 10 de Noviembre para Coquimbo, Antofagasta e Iquique.
"MAGALLANES"	Saldrá el 3 de Noviembre para Coquimbo, Antofagasta, Tocopilla, Iquique y Arica.
"CHILOE"	En viaje a Punta Arenas e intermedios.
"ALEJANDRO"	En viaje a Antofagasta e intermedios.

BANDERA N.o 180 — SANTIAGO

BLANCO 957 y 959 — **Teléf. Ing. 1047 y Nac. 261** — VALPARAISO

GRACE LINE

SERVICIO QUINCENAL PARA PASAJEROS DE PRIMERA CLASE (CUISINE INMEJORABLE)

Viajes rápidos a Nueva York, en 19 días, Vía Canal de Panamá, sin trasbordo, con escalas en Antofagasta, Iquique, Mollendo, Callao, Balboa y Cristóbal.

SALIDAS DE VALPARAISO

"SANTA ANA", Miércoles 1.o de Noviembre, a la 1 P. M.
"SANTA ELISA", Miércoles 15 de Noviembre, a la 1 P. M.
"SANTA LUISA", Miércoles 29 de Noviembre, a la 1 P. M.
"SANTA TERESA", Miércoles 13 de Noviembre, a la 1 P. M.

MUNSON LINE

"SOUTHERN CROSS", Oct. 12 — **"AMERICAN LEGION"**, Oct. 26

GRACE Y Cía. (CHILE) S. A., Agentes

HUERFANOS 1087 — SANTIAGO

Compañía Sud-Americana de Vapores

CARRERA RAPIDA A CRISTOBAL, en 14 días, en conexión con naves para y de Estados Unidos, Europa, etc., y en Antofagasta, Arica y Mollendo, con los trenes internacionales para y de Bolivia.

PROXIMAS SALIDAS

"AYSEN", el Miércoles 8 de Noviembre, a las 4 P. M.
"PALENA", el Miércoles 22 de Noviembre, a las 4 P. M.

CARRERA CALETERA A PIMENTEL, quincenal, con escala en la mayoría de los puertos intermedios.

PROXIMAS SALIDAS

"MAIPO", el Sábado 4 de Noviembre, a las 4 P. M.
"RENAICO", el Sábado 18 de Noviembre, a las 4 P. M.

VAPOR CALETERO A ARICA: **"RENAICO"**, saldrá para Arica con escala en la mayoría de los puertos intermedios, el MARTES 31 de OCTUBRE, A LAS 4 P. M.

WESSEL, DUVAL y Cía., Huérfanos esq. Morandé, Agentes.
Cía. TRANSPORTES UNIDOS, Estado esq. Delicias, Sub-Agentes.

Sociedad Marítima y Comercial

R. W. JAMES & CIA.

El nuevo y espléndido vapor nacional de pasajeros

FLORA ex CHILE

de la P. S. N. C., capitán Manuel Ossa L.

Saldrá de Valparaíso el Miércoles 8 de Noviembre, a las 4 P. M., para Coquimbo, Antofagasta, Iquique y Arica, tocando en puertos intermedios.

Por pasajes e informes dirigirse a

ANDRES SALA.

Agustinas 809, Santiago, o con los armadores, Sociedad Marítima y Comercial, R. W. James y Cía., calle Blanco 983, Valparaíso.

N-8

AVISOS DE REMATES

Remate Judicial

DE LAS EXISTENCIAS DEL BAR Y HOTEL TRIANON

Delicias esquina de Unión Americana

EL JUEVES 2 DE NOVIEMBRE

DE 10 A 12 Y DE 2 ADELANTE

Por orden del señor juez compromisario

— HAY: —

HOTEL— 20 dormitorios completos con roperos con y sin espejos, peinadores, cómodas con mármol, veladores, estilos inglés; 30 catres de fierro con bronce y fierro solo laqué, colchones de lana, ropa de cama, frazadas de lana y algodón, servicios lavatorios, espejos y perchas, alfombras de centro, cortinajes de yuto y de felpa, lámparas eléctricas y velador.

60 mesas de centro, para trinches, 150 sillas de Viena enjuncadas y asiento madera, gran cantidad de loza, cristales, mantelería, cuchillería, cocina especial para hotel, a carbón, batería para cocina, ollas, cacerolas de fierro enlozado, cacerolas nuevas fierro enlozado Clark. Mesas cubierta mármol.

BAR.— 2 ricos billares de carambolas americano y francés, 2 grandes espejos marcos dorados, mesones, estanterías y vitrinas para bar, 100 cajones de licores importados y nacionales, jarabes, vasos, copas, vinos encajonados Subercaseaux y otras marcas. Llaves para barriles. Mamparas, divisiones. Lavacopas y lavaplatos. Depósito mármol para marisco. Refrigerador. Instalación de luz eléctrica. **Caja registradora de 4 cajones.**

A la vista el Miércoles 1.o de 9 a 12 y de 2 a 6 P. M.

PAGO AL CONTADO.

VICTOR ARAYA L.
Martillero de Hacienda

FERIA

Pedro Donoso y Cía.

Por ser día festivo el

MIERCOLES 1.o de NOVIEMBRE

no habrá Feria.

Pedro Donoso & Cía.

REMATE JUDICIAL

El 16 de Noviembre, a las 3 P. M., ante el señor Juez Letrado del Primer Juzgado de Curicó, don Juan de Dios Valdés, tendrá lugar el remate de parte de la

Hijuela 2.a del Fundo «La Laguna»

ubicada en Teno, del departamento de Curicó, perteneciente al concurso de hipotecarios de don Manuel y don Nibaldo Silva Araya. Tiene 15 regadores de agua del Canal Lagunas y 3 1|2 del río Macul, además de derrames de la Hijuela 3.a y derechos del río La Puerta.

Mínimum Rebajado: $ 260.000

Se paga reconociendo deuda a la Caja Hipotecaria reducida a $ 222,242,75 y el saldo al contado. Bases y antecedentes en la Secretaría del Juzgado.

Datos y pormenores dará en ésta don Ernesto Sepúlveda, Huérfanos 800, altos, de 4 a 7 P. M.

U. MANTEROLA,
Secretario.

Remate del Menaje de Casa

DE LA FAMILIA CASTRO
(POR CAMBIO DE DOMICILIO)

HOY MARTES 31 A LAS 2 P. M.
3050 HUERFANOS 3050

— HAY —

SALON.—Rico auto-piano americano "Home" con sus piezas; alfombra Bruselas, lámpara eléctrica de 3 luces, 1 sofá, 2 sillones y 6 sillas tapiz lana; 2 cortinajes felpa y seda, mesa centro, cuadros al óleo, grabado, Rica Victrola "Columbia" con 16 discos escogidos, pedestales, estatuas, etc.

COMEDOR.—Lamparita eléctrica, alfombra de una pieza, amoblado estilo inglés color caoba, de: aparador y 2 trinchetes con mármoles plomos y espejos lunas cortadas; mesa ala y 6 sillas tapiz cuero, carpeta de mesa, cuadros pedestales, servicio de loza y cristales, cuchillerías y diversidad de planqués.

HALL.—Farol eléctrico, mueble vestíbulo con espejo, columnas, 1 sofá, 2 sillones tapiz cuero y una mesa centro; amoblado de mimbre, cuadros, un escritorio 1|2 ministro, 1 escritorio de nogal y algunos libros.

DORMITORIOS.—Lamparitas eléctricas, 1 tapiz indio, pertates, 1 amoblado estilo inglés color natural, con ropero de 1 cuerpo con espejo luna cortada; otro amoblado antiguo de palo carandá con 1 velador, 1 peinador y 1 ropero con espejo; amoblado asiento estilo inglés, 2 sillones tapiz lana, rico cuadro laqué con bronce, otro id. de bronce antiguo, colchones de lana, frazadas, colchas, servicios de lavatorio, etc.

VARIOS.—Cocinita a gas y útiles, 2 cajas cuero (antiguísimas); tina baño zinc, etc.

Pago al contado y entrega inmediata.

ENRIQUE MANDIOLA EASTMAN,
Martillero de Hacienda.

Remate Voluntario

EL VIERNES 17 DE NOVIEMBRE, A LAS 3 P. M., se rematará en pública subasta en el estudio del abogado don Alfredo Barros Errázuriz, calle Moneda N.o 1054, el fundo

"SANTA TERESA DE COLINA"

ubicado en la comuna de Colina, departamento de Santiago, por el mínimum de

400,000 PESOS

que se pagarán reconociendo una deuda hipotecaria a favor del Banco Hipotecario de Chile, reducida a $ 93,256.82, y el resto mitad al contado y mitad a seis meses plazo, con el interés del 8 por ciento.

El fundo dista menos de 20 kilómetros de Santiago, y consta de 402 cuadras planas y regadas.

Antecedentes en el estudio indicado, todos los días, de 10 a 11 de la mañana.

1-N

REMATE

Por acuerdo de los herederos de don Gabriel Letelier E. y doña Ester Elgart de Letelier, saldrán a remate el 8 de Noviembre próximo, a las cuatro de la tarde, en el estudio de don Eduardo Opazo L., Moneda 920, las siguientes propiedades:

La casa de la calle **EJERCITO LIBERTADOR N.o 58** que ocupa una extensión de 1,705 metros cuadrados por el mínimum de

$ 300,000.00

que se pagarán la mitad al contado y el resto a seis meses plazo, reconociéndose una deuda primitiva de $ 140,000 a favor de la Caja Hipotecaria por el valor a que esté reducida el día del remate, y la

Chacra "LO VIDELA"

ubicada en Santiago, a cuatro cuadras de la línea urbana Lo Ovalle, con 7 regadores del Canal de Maipo y 115.28 hectáreas por el mínimun de

$ 550,000.00

que se pagarán una tercera parte al contado y las dos restantes a seis y un año plazo, reconociéndose una deuda primitiva de 150 mil pesos a favor de la Caja Hipotecaria.

O-31

Remates de Prendas de Plazo Vencido

Hoy Martes 31 de Octubre, a las 9 A. M., el martillero señor J. Eyzaguirre, rematará en la **Casa de Préstamos "LA EQUITATIVA", Av. Delicias N.o 855**, las prendas no rescatadas y comprendidas entre los números 1,199 a 1,958, y las armas prohibidas N.o 86,806 al 1,116.

Hoy Martes 31 de Octubre, a las 10 1|2 A. M., el martillero señor Patiño, rematará en la **Casa de Préstamos "LA FAVORITA", calle San Diego N.o 702**, las prendas no rescatadas y comprendidas entre los números 79,597 a 82,041 y las armas prohibidas.

Hoy Martes 31 de Octubre, a las 2 P. M., el martillero señor Villegas, rematará en la **Casa de Préstamos "LA ESMERALDA", calle Cochrane N.o 699**, las prendas no rescatadas y comprendidas entre los números 36,541 a 39,561 y las armas prohibidas.

Hoy Martes 31 de Octubre, a las 4 P. M., el martillero señor Casanova, rematará en la **Casa de Préstamos "EL HIPODROMO", Av. Independencia N.o 1690**, las prendas no rescatadas y comprendidas entre los números 64,086 a 67,106 y las armas prohibidas N.o 27,012 a 63,859.

Hoy Martes 31 de Octubre, a las 9 1|2 A. M., el martillero señor Sáez, rematará en la **Casa de Préstamos "LA SAN FRANCISCO"**, calle Centro **N.o 507**, las prendas no rescatadas y comprendidas entre los números 5,201 a 10,533.

Hoy Martes 31 de Octubre, a las 9 1|2 A. M., el martillero señor Sáez, rematará en la **Casa de Préstamos "LA SAN FRANCISCO"**, calle Centro **N.o 507**, las prendas no rescatadas y comprendidas entre los números 5,201 a 10,533.

HAY: maletines y bolsas de viaje, servicio de té de plaqué, relojes y cadenas de oro y plata, alhajas en gran cantidad con brillantes, diamantes, perlas y piedras de color, gran cantidad de armas de fuego, manteles y servilletas, maletas y maletines de cuero, máquinas de coser, gran surtido en ropa y calzado, muebles de comedor, dormitorio con mármoles blancos, sillas tapizadas y de Viena, y muchas otras especies.

El Miércoles 1.o de Noviembre, a las 2 P. M., el martillero señor Villegas, rematará en la **Casa de Préstamos "LA HONRADEZ"**, calle Centro **N.o 507**, las prendas no rescatadas y comprendidas entre los números 16,727 a 18,252 y la Serie Vía 2.a 10,028 a 10,971.

HAY: máquinas de coser, gran cantidad en ropa y calzado para hombres, señoras y niños, catres, colchones, sommiers, retratos de grandes, herramientas de carpinteros, herreros, espuelas, lazos, frenos, mantas y ponchos, sillas de mimbre y de Junco, y muchas otras especies.

LA NACION

Santiago, 31 de Octubre de 1922

EL EMBAJADOR VASCONCELLOS

Es desde anoche huésped de honor de la República el Ministro de Instrucción Pública de México, señor don José Vasconcellos, Embajador Extraordinario a las fiestas del Centenario brasileño.

Un cordial rasgo del Gobierno mexicano ha inspirado esta jira de su ilustre representante, que una vez terminada su misión en el Brasil ha pasado a ser digníssimo personero de los sentimientos de simpatía y solidaridad del pueblo de México hacia las Repúblicas latinas de la América austral. La investidura con que llevara los saludos fraternales de los mexicanos al Brasil en el primer Centenario de su libertad, fué en la República Argentina la del portador de los votos de un pueblo en el momento auspicioso de la transmisión del mando supremo entre los elegidos de la democracia. En nuestro país, su estada será la de un huésped predilecto, que a los altos títulos con que le impone nuestra simpatía su carácter de representante de la gran República hermana del Norte, une los méritos relevantes de su personalidad intelectual y política.

El viaje continental del señor Vasconcellos será sin duda alguna profundamente beneficioso en cuanto se refiera al ideal de aproximación y solidaridad en que felizmente concurren las Repúblicas americanas de arranque ibérico. Pondrá sucesivamente en contacto con un hombre de Gobierno y un intelectual de penetrante observación y claro talento, las modalidades, las características, los anhelos de los pueblos libres que en la diversidad de sus destinos prestan culto inalterable a los deberes que les dicta la identidad de origen desde el fondo del pasado. Pero la nación chilena reclama para sí títulos especiales, si no en la prioridad, en el fervor y espontaneidad afectuosa de las manifestaciones que ha empezado ya a tributar al insigne visitante mexicano y sus dignos compañeros de Embajada.

Sólo cordialidad e instintiva simpatía han campeado siempre en las relaciones de todo orden que, pese a la distancia, han existido entre las dos Repúblicas que señalan los dos polos del mundo latino-americano. Especialmente en los últimos años, hemos recibido frecuentes y calurosos testimonios del interés y la estimación que en México rodea a nuestro país, sus instituciones y sus valores intelectuales. El propio Ministro señor Vasconcellos lo ha demostrado en oportunidad reciente, al llamar a su patria, donde se la ha colmado de homenajes, a una distinguida escritora chilena.

Espíritu vibrante y sensible a todas las manifestaciones del ideal y el sentimiento, recogerá el señor Vasconcellos en su jornada por tierras de Chile, y sabrá luego trasmitirla al pueblo de México, la expresión exacta y palpitante de las aspiraciones cordiales de aproximación y simpatía que la unanimidad de los chilenos alienta con respecto a su patria, admirada y querida en este país en la integridad de sus cualidades geniales, su idealismo, sus ímpetus, sus caídas y su pujante grandeza.

REORGANIZACION DEL MINISTERIO DE INDUSTRIA, OBRAS PUBLICAS Y FERROCARRILES

Se ha iniciado en el Congreso el estudio del proyecto de ley contenido en un mensaje del Ejecutivo por medio del cual se descompone en dos carteras la organización vigente del Ministerio de Industria, Obras Públicas y Ferrocarriles.

Según el proyecto del Gobierno, que firma el actual Ministro de Industria, ingeniero señor Miguel Letelier, los servicios que hoy se agrupan en un solo Ministerio serían repartidos en dos carteras: "Vía y Obras Públicas" y "Agricultura, Industria y Colonización".

El Ministerio de "Vía y Obras Públicas" comprenderá cuatro secciones denominadas 1) Ferrocarriles del Estado; 2) Ferrocarriles Particulares; 3) Caminos y Puentes; y 4) Obras Públicas.

El Ministerio de "Agricultura, Industria y Colonización", que en realidad viene a constituir la nueva cartera, será integrado por tres secciones: 1) Agricultura; 2) Industria y 3) Colonización.

Como lo hemos hecho notar en otros editoriales en que comentáramos el proyecto Letelier, la nueva organización Ministerial consulta dos reformas fundamentales. Una es la supresión del Ministerio de Ferrocarriles y la otra la creación del Ministerio de Agricultura. Ambas reformas han sido justificadas en detalle en el discurso con que, en la sesión del Senado del Viernes 27 del presente, el Ministro señor Letelier acompañara su proyecto.

La creación del Ministerio de Agricultura representa una aspiración largo tiempo perseguida por la más antigua y la más estable de las actividades productoras del país. Con razón el señor Letelier pudo decir: "La conveniencia de crear este servicio no puede ser más grande y sentida en el país. Aunque sea triste decirlo, es preciso confesar que la Agricultura en Chile se ha desarrollado aún a pesar del Estado, sin ninguna ayuda eficaz de parte de él, y debido únicamente a la iniciativa particular, y bajo la acción de las Sociedades de Agricultura existentes en el Norte, Centro y Sur del país. La acción ordenada, continua y metódica que corresponde al Estado en el Departamento de Agricultura, la acción que este Departamento tiene en todos los países del mundo, y de una manera más precisa y más clara en los países nuevos; el rol que tiene el Ministerio de Agricultura en los Estados Unidos y en la República Argentina —sólo para citar dos países—son las expectativas que ciframos en este proyecto. La agricultura no es ahora, como en épocas remotas, una actividad de aquellas que se pueda desarrollar de una manera aislada e individual, cuando los cultivos eran remunerativos por sí mismos, sin que necesitaran obedecer a una orientación o acción de conjunto. Hoy día, dada la necesidad de que sean debidamente conocidos el costo de los fletes, los medios de transporte y los mercados en que puedan colocarse los productos, las actividades agrícolas deben obedecer a un plan de conjunto, a un plan más amplio que el que era menester antes, y este rol no ha sido llenado de una manera efectiva en otros países sino mediante la acción y ayuda del Estado".

Contrasta, en realidad, y como muy bien lo dice el señor Ministro, la importancia actual e histórica de nuestra agricultura como industria de producción con la escasa ayuda y atención manifestada por el Estado. La agricultura chilena se ha desarrollado **a pesar del Estado**, ha dicho el señor Ministro. Y ello es cierto. La tierra se encuentra gravada con contribuciones numerosas. Los medios de transporte son deficientes y reducidos. Faltan caminos y ferrocarriles; y muchos de los ferrocarriles proyectados tienden a perjudicar más bien que a favorecer la agricultura nacional. Por otra parte, los avances de un socialismo mal entendido han manifestado su acción en sentido contrario a los intereses de nuestra agricultura.

El proyecto del señor Letelier viene, pues, a colocar la agricultura nacional en la situación que, desde hace tiempo ha merecido respecto de las atenciones del Estado. Bastaría considerar sólo la parte del mensaje que se refiere a la industria agrícola para que el proyecto Letelier fuera despachado.

Pero hay más que eso. Dicho proyecto resuelve una situación insostenible y perjudicial para la Administración Pública. Concluye con un Ministerio inútil como es el de Ferrocarriles, equivalente en la práctica a oficina de simples tramitaciones burocráticas, sin acción alguna efectiva sobre el desarrollo y mejoramiento del servicio ferroviario.

El Senado consideró que este proyecto es una **reorganización de servicios públicos que consulta economías**, y que queda por lo tanto comprendida en el compromiso del artículo 3.o de la ley de Empréstito, obligándose a su discusión a quedar concluída en el plazo de cinco sesiones en cada una de las Cámaras.

No nos parece muy claro que resulte economía, pero hay sin duda una reorganización útil y agregaríamos urgente de las reparticiones del Estado.

Hemos manifestado más de una vez que nuestros Ministerios son anticuados y dispendiosos, las materias se agrupan sin plan y con perjuicio de su desarrollo armónico y de las exigencias que las necesidades del país imponen. Pero estas son reformas de más lato estudio, que sería difícil realizar por ahora.

JOUTARD

ES EL MEJOR CIGARRILLO

Gran Ocasión

$ 25,000 CADA UNA

Vendo 4 lujosas casas de renta, recién terminadas, 5 piezas, 4 de servicio, hall, pieza de baño, hermosas mamparas de cristal biselado, fachada de cal y ladrillo, murallas corta fuego, luz eléctrica y gas. Hay interesados para arrendarlas a $ 275 cada una mensual con contrato. Verlas y llaves:

CUEVAS N.o 807, casi esquina Copiapó

a una cuadra carros 12 y 28, Maestranza y Diez de Julio.

Más datos:

SAN ANTONIO 289

HIGIENE DE LA BOCA

Y DE LAS VIAS RESPIRATORIAS

FUMADORES

Cuidado con las afecciones bucales e irritaciones producidas por el uso del tabaco; las tablitas de

OXIMENTOL PERRAUDIN

les pondrá al abrigo de estos accidentes. Son, además, muy eficaces contra la tos, el asma, bronquitis y todas las afecciones que tienen relación con las vías respiratorias o higiene de la boca.

En venta en todas las Droguerías y Farmacias.

Unicos concesionarios para Chile

VICTOR CORRY

SUCESOR DE CASA ARDITI - SANTIAGO

EL SALITRE CHILENO EN EUROPA

"Santiago, 29 de Octubre de 1922.
—Señor Redactor de "La Nación".
—Presente.

Muy señor mío:

Las informaciones de Francia en el sentido de que el Gobierno de ese país se preocupa en estos momentos de exigir de Alemania, por cuenta de reparaciones, una parte de sus excedentes en nitrógeno, y a que usted pareció dar demasiada importancia en su artículo del 27, han tomado un nuevo giro a juzgar por el telegrama publicado en "El Mercurio" de ese mismo día, pues, no se trataría ya de llevar a cabo una medida de esa especie, sino que, como consecuencia de esas ideas, se habría entrado a comprar la patente alemana y ya se estarían iniciando los trabajos preliminares para la manufactura de productos sintéticos azoados.

Para que usted se dé cuenta del valor de esta clase de informaciones vale la pena que le repita lo que ya expuse en otra ocasión.

La compra de la Patente Haber por el Gobierno francés, data del 11 de Noviembre de 1919 y fué motivo de un mensaje presentado al Congreso el 22 de Junio de 1920, en que se pidió la aprobación de dicha Convención. Como se admitiera en el proyecto la posibilidad de ceder su explotación a sociedades particulares, se formó con este objeto en Octubre de este último año la "Compagnie National de l'Azote", con un capital inicial de 12.500,000 francos susceptibles de ser elevado a 20.000,000.

Nombrada en aquel entonces una comisión de técnicos para determinar sobre los méritos comparativos de dicho sistema con el preconizado por el Dr. Claude, se vió disolver la Sociedad de mi referencia, sin conocer claramente cuáles fueron las determinaciones de la comisión. No podrá negar usted que este hecho es sugestivo.

Mientras tanto en la memoria presentada a los accionistas de la Badische Aulin (dueña del procedimiento Haber) correspondiente al ejercicio financiero de 1921, deja su Directorio constancia expresa de que las fábricas de nitrógeno arrojaron pérdidas. (Obra en mi poder un ejemplar de este documento).

Si esta es la base con que el Gobierno francés ha podido reanudar sus iniciativas en el sentido de abastecer al país de sustancias azoadas, no sería de extrañar que sus resultados lleguen a ser los que se han obtenido en otras ocasiones; pero me imagino que sólo se trata de un error en la información cablegráfica que motiva esta carta.

Saluda a usted atentamente

ALBERTO BASCUÑAN M.".

LA ACCION SOCIAL Y EL PORVENIR DE CHILE

Por encima de los gravísimos problemas políticos y diplomáticos, cuya solución acosa a nuestro país, están los problemas supremos de la defensa sanitaria, del crecimiento de la población vegetativa y el problema de la capacidad mental de nuestro pueblo, que sólo puede fluir de una educación cívica y social tan extensiva como adecuada. De la manera cómo encaremos estas realidades, dependerá el porvenir grandioso de Chile. Sean cuales fueren los quebrantos materiales que nos deparen los ultrajes transitorios de la mala fortuna, debidos en gran parte a nuestras imprevisiones en los años prósperos, en parte a las fatalidades que pesan sobre el mundo; por más dura que se presente la reacción y más remoto el equilibrio de los negocios y del buen orden administrativo y social, existe la evidencia de que sólo en su vigor físico, en su valor patriótico y en su conciencia colectiva, debe Chile descansar para defender el lugar que tiene derecho a ocupar en América y en el mundo a virtud de sus méritos históricos y de los múltiples factores que favorecen su libre desarrollo.

Si, como lo hemos comprobado hasta el cansancio, el Estado se encuentra hoy en la impotencia de cumplir por sí sólo el deber, el deber primordial de salvar la vida de la población infantil, de combatir los vicios que originan las enfermedades sociales, de inculcar nuevos rumbos sanos y prácticos a la educación, nadie negará ni puede negar que las instituciones de iniciativa particular que se han creado en el país, están llamadas a llenar cada día más la enorme laguna de atenciones y servicios que descuidan y casi abandonan a sus fuerzas propias los Poderes Públicos.

La convicción general está formada a este respecto, no cabe la menor duda. Se ha dado así un paso hacia adelante y todos comprenden y aplauden la creación de las generosas instituciones de caridad científica que se llaman la Liga Chilena de Higiene Social, La Cruz Roja de las Mujeres de Chile, el Patronato Nacional de la Infancia, las Ligas contra la Tuberculosis y contra el Alcoholismo y otros organismos análogos más o menos dependientes o relacionadas con aquéllos.

Pero, para impulsar la efectividad de estas obras sociales de tanta trascendencia, no basta el concurso platónico que se les prodiga, es necesario a la vez, combinar medios y planes de ayuda pecuniaria que les aseguren la subsistencia y les permitan extender sus patrióticas actividades.

Se buscan con ahinco los arbitrios necesarios, se ha pensado en instituir la colecta pública, única en favor de todas las instituciones unidas en un conjunto armónico, como medio de evitar el desperdicio de las fuerzas y el abuso de esa medida, que siendo en esencia justa y conducente, suele su repetición frecuente producir molestias, inconvenientes y hasta algunas resistencias.

Si hemos de apegarnos a los principios teóricos contra el juego, deberíamos prohibir las apuestas mutuas, los sorteos de bonos premiados y, sobre todo, la venta de boletos de loterías extranjeras que extraen del país, de veinte a veinticinco millones de pesos anualmente. Y este abuso va en aumento.

Pero si ha de continuar al respecto la política que podemos llamar "de la vista gorda", vale más dejarnos de vanas declaraciones y de abstenciones; reglamentemos abiertamente, en condiciones serias y fijas, las loterías de beneficencia y de la Cruz Roja, como en otros países, y retengamos para nosotros los rendimientos que, por ese mismo medio y a nuestra vista y paciencia, se lleva de Chile la beneficencia ajena.

Enemigos del juego, en esencia, como somos y continuaremos siendo, preferimos tomar medidas prácticas antes de merecer el nombre de hipócritas o de inocentes.

Entretanto, no vivamos en la ciudad alegre y confiada. Miremos de frente las dificultades de la hora actual y cumplamos nuestros deberes patrióticos y humanitarios hacia nuestro pueblo que por sus grandes cualidades intrínsecas, figura legítimamente y en primera línea entre los mejores pueblos de América. Fijémonos en que esas grandes condiciones raciales degeneran visiblemente por nuestra propia incuria, que malgastamos nuestros recursos en gastos superfluos o baladíes, mientras millares de gente pobre e ineducada, yacen sin hogar, en objeción moral y en abandono fisiológico.

Acudamos con todos nuestros elementos disponibles, al llamado angustioso que nos hacen la Liga Chilena de Higiene Social y la Cruz Roja de las Mujeres de Chile, unidas ambas instituciones en el santo propósito de extender sus servicios de asistencia social y de educación, la una para instalar sus Oficinas Centrales y un Policlínico en edificio propio y apropiado, y, la otra, para incrementar y perfeccionar los positivos beneficios de sus Dispensarios.

No olvidemos, por un instante, que el llamado a nuestra conciencia social y a nuestra caridad, que hacen anualmente esas instituciones, es por ahora, el medio único, fuera de las cuotas y dádivas de sus miembros, con que cuentan para poder cumplir, en parte siquiera, la altísima misión educadora, profiláctica y curativa que se han impuesto.

La colecta del año último, realizada en momentos y circunstancias desfavorables, no rindió el resultado anhelado. Sin embargo, las enfermeras de la Cruz Roja de las Mujeres de Chile, dentro de sus Dispensarios, y como vacunadoras, prestaron auxilios incalculables, y la Liga Chilena de Higiene Social, por su lado, ha proseguido, impasible y alerta, sus actividades ya iniciadas y su obra de propaganda y cultura. Ha desenvuelto el expendio de productos farmacéuticos al alcance de todos y está en vías de establecer un Policlínico provisorio a la espera de la construcción del edificio central en calle Cerro. Tan vasto proyecto exige un importante incremento de la caja institucional.

Sea esta la hora en que todos acudan a socorrer la obra de regeneración física y de vigorosidad moral que habrá de contribuir, estamos seguros de ello, a hacer de nuestra raza una de las más fuertes y respetadas del mundo. No perdamos por pereza o abandono, nuestro plausible sitio de pueblo consciente y civilizado, y precipitémonos a escuchar, el 3 de Noviembre, el altruista pedido de las dos instituciones mencionadas.

MARCIAL MARTINEZ DE FERRARI

SENSACIONAL

UN FRAUDE OLIMPICO.— Información gráfica que comprueba cómo le arrebataron a Chile la Victoria en los Juegos Olímpicos del Brasil.

LAS TRAVESIAS DE LOS ANDES.— Notable composición de los que han logrado vencer la Mole Andina.

¿Quién será el Campeón de Box del Mundo?

La aviación sin motor es inútil y significa un retraso en la civilización.

La verdad del accidente de D'Annunzio.

Cuentos, informaciones artísticas, literarias, deportivas, galería de campeones.

Lea usted este magnífico e interesante número de

CHILE MAGAZINE

Que aparecerá HOY

ARRIENDO

DE LAS HIJUELAS "RUCAMILLA" Y "CAMPO GRANDE" DEL FUNDO "COLO"

El Viernes 10 de Noviembre de 1922, a las 4 P. M., se rematará en nuestra oficina, el arriendo de estas dos hijuelas, situadas en el departamento de Mariluán, Tercera Subdelegación, comuna de Victoria.

MINIMUM: Primero y segundo año.. .. .. $ 35,000
Tercero y cuarto año.. .. .. $ 45,000
Quinto y sexto año.. .. .. $ 55,000
Sétimo y octavo año.. .. .. $ 60,000

Las bases y antecedentes quedan a disposición de los interesados en Agustinas N.o 1042, en Santiago.—Luis Larraín Bulnes y M. Tomás Tocornal.

PARA UNA COSA

Hay sustancias y objetos cuya aplicación tiene un fin indicado, pero naturalmente, como todo tiene sus derivados y aumentativos, no tiene por qué extremar que aquello sirva para varias cosas.

En este caso nos referimos al preparado Salvitae, el cual, en reciente aviso publicado en este diario, lo recomendaba la casa productora para varias dolencias, entre ellas dolores de cabeza, mareos, estreñimiento, reumatismo, gota, etc., y como hubo quienes preguntaron si era un "cúralo todo", hácese saber a esas personas, que todas esas dolencias para las cuales se recomendaba, se derivan todas de una sola causa: los riñones, y, por lo tanto, siendo la Salvitae un gran disolvente del ácido úrico, debido a la excelente combinación de las sales que entran en su preparación, es lógico suponer que curando la causa de dónde provienen cesen de mortificar las otras.

FUNDO DE GRAN OCASION

Tasado por la Caja en $ 1.000.000

VENDO SOLO EN $ 875.000

Por enfermedad del dueño y por no poderlo atender, situado a una hora de Santiago, inmediato a tres estaciones, 3,000 hectáreas, 325 regadas, los suelos más ricos del país, buenas casas, edificios numerosos, plantaciones valiosas, etc. Es un fundo muy productivo y que valdrá cada vez más.

GRANDES FACILIDADES DE PAGO.—CINCO AÑOS PLAZO

ALEJANDRO GREENE CRUZAT

SECCION FUNDOS

ALEJANDRO GREENE VALVERDE

TEATINOS 86 — CASILLA 3722

Notas Políticas y Parlamentarias

HOY SE CONTINUARA EN EL DIRECTORIO GENERAL DEMOCRATA LA DISCUSION DE LOS PACTOS POLITICOS DE ALIANZA LIBERAL

En la misma sesión corresponderá al Directorio General ocuparse de la organización de la próxima Convención Ordinaria del Partido Demócrata, que debe reunirse en Noviembre en Talca

Ayer se aplazó hasta hoy la elección de Mesa Directiva del Partido Liberal Democrático

El H. Senado continuó ayer la discusión general del proyecto sobre creación del Ministerio de Agricultura

LOS ARREGLOS DE WASHINGTON ANTE EL CONGRESO

EL DIPUTADO SEÑOR VERGARA VICUÑA, AL TERMINAR AYER SU BRILLANTE DISCURSO DE IMPUGNACION A LOS ARREGLOS, FUE CALUROSAMENTE FELICITADO POR COLEGAS DE LOS DIVERSOS BANCOS

Hoy celebrará la Cámara dos sesiones secretas: de 2.30 a 5 P. M. y de 5.30 a 7.30 P. M.

La Cámara de Diputados no celebró ayer la primera sesión secreta vespertina, por falta de número. Asistieron únicamente 23 Diputados, cuya nómina damos a continuación:

Briones Luco Carlos, Celis M. Víctor, Correa Ramírez Luis, Correa Roberts Hernán, González C. Luis A., Gumucio Rafael Luis, Hormann Jorge, Jorquera Francisco, Maza José, Medina Remigio, Mujica Horacio, Pouchucq Roberto, Ramírez Frías Tomás, Rivas Vicuña Pedro, Rosselot Alejandro, Rozas Aristía Luis, Saavedra Cornelio, Salas Romo Luis, Sierra Wenceslao, Silva Campo Gustavo, Silva Somarriva Jorge, Torreblanca Rafael y Vergara Vicuña Aquiles.

En la sesión de las 5.30 P. M.

A las 5.30 P. M. se abrió la segunda sesión secreta vespertina, y en ella el diputado por Coquimbo, señor don Aquiles Vergara Vicuña, reanudó y puso término a su discurso de impugnación a los acuerdos de Washington.

Por los comentarios que se hicieron en los pasillos, una vez levantada la sesión, el señor Vergara Vicuña al terminar su disertación—que habría sido brillante y elocuente, no sólo por su forma literaria, sino también por la crítica serena y elevada que hizo de las negociaciones—recibió calurosas felicitaciones de diputado de todos los bancos, sin distinción de opiniones ni de color político.

Con este motivo un diputado radical nos decía que el discurso del señor Vergara Vicuña era una pieza oratoria que honraba no sólo al Parlamento en que se había pronunciado, sino también al Partido Radical, en cuyas filas milita el diputado por Coquimbo.

Las sesiones de hoy

La Cámara celebrará hoy dos sesiones secretas, a las horas de costumbre.

Como ya se ha anunciado, están inscritos a continuación del señor Vergara, los diputados señores Ramírez Frías e Ismael Edwards Matte. Según se nos informa, terciará también en este debate internacional el diputado por Ovalle, señor don Ramón Ernesto Videla, para impugnar las negociaciones.

DEL PRIMER CONGRESO DE LA JUVENTUD DEMOCRATA

ACUERDOS POLITICOS Y SOCIALES APROBADOS EN LAS ULTIMAS SESIONES

En las últimas asambleas de trabajo del reciente Congreso celebrado por la Juventud Demócrata se aprobaron numerosas mociones sobre materias internas, organización y propaganda, reformas y ampliaciones que se hacen necesarias en el Estatuto Orgánico del Partido; materias educacionales, materias libres, etc., las cuales, por la abundancia de informaciones sobre los diversos trabajos presentados y discutidos por el Congreso, no han sido publicadas. A este respecto la secretaría nos encarga decir que en breve hará una publicación completa de todas las mociones, conclusiones y votos aprobados en las últimas sesiones, por revestir cada una de ellas especial importancia para el Partido, para la acción de la juventud demócrata y para los elementos obreros y estudiosos que anhelen engrosar las filas democráticas.

VOTO SOBRE POLITICA

La secretaría nos pide, asimismo, la publicación del siguiente voto, por ser de actualidad política, y en el cual el Congreso manifestó su sentir sobre el rol social y político que le correspondía adoptar al Partido:

"El primer Congreso de la Juventud Demócrata, pronunciándose sobre el rol social y político que a su juicio corresponde asumir al Partido, hace las siguientes consideraciones:

"1.a Que es un perfecto contrasentido que un Partido que conforme a sus principios se ha declarado **de lucha de clases**, piedra angular de la doctrina socialista, practique en los hechos concomitancias, ententes o alianzas con partidos ajenos a su base social, la clase trabajadora;

"2.a Que las combinaciones políticas pactadas por el Partido Demócrata con los llamados partidos históricos no han satisfecho, no satisfarán, ni podrán satisfacer las aspiraciones fundamentales que sustenta la democracia, porque labrarían el propio derrumbamiento de sus privilegios económicos, sociales y políticos;

"3.a Que por más que se consagren en pactos, ententes y demás formulas políticas la consabida frase de "que satisfarán las aspiraciones doctrinarias y sociales de la democracia", continuará ésta siendo burlada, lesionada la línea recta de sus principios, comprometidas insensiblemente sus finalidades y amortiguados su entereza y sus bríos de colectividad batalladora;

"4.a Que mientras los beneficios o regalías gubernativas—único producto específico de las combinaciones de Gobierno que se hagan dentro de la actual política chilena, ayuna de vastas y sólidas orientaciones de grandeza nacional—puedan significar el mejoramiento de unas cuantas decenas de miembros del Partido; en cambio, millares de nuestros hermanos continúan sufriendo las consecuencias de la explotación, del agio, del pauperismo y del desgobierno y ajenos al goce de las más legítimas libertades;

"5.a Que si las combinaciones que pacta el Partido con los citados partidos históricos son impotentes para corresponder a las modernas orientaciones de la clase trabajadora, cuna y corazón de la democracia, no se ve claro, digno, ni honrado, por que la democracia ha de compartir responsabilidades ajenas a su credo social y político, so pretexto de deterner reacciones oligarcas.

El Primer Congreso de la Juventud Demócrata **declara:**

"1.o Que anhela la más absoluta autonomía del Partido respecto a los demás partidos que hasta hoy han formado las alianzas y coaliciones políticas;

"2.o Que no es partidario de "libertades de acción del Partido", no explícitamente determinadas por ser ocasionables para pactos que repudiaría la gran mayoría de la conciencia democrática y especialmente de la juventud;

"3.o Que es aspiración fundamental de la juventud demócrata que nuestro Partido marche en la más sincera unión social y política con los partidos obreros y fuerzas obreras organizadas".

Este voto fué aprobado además con el siguiente considerando:

"Que es un contrasendo evidente que un partido de lucha de clases, preconizador de la abolición de la propiedad privada de la tierra y de los medios de producción, forme parte de un Gobierno encargado de defender dicha propiedad".

LA ASAMBLEA PERMANENTE

Tan pronto como se constituya la Asamblea Permanente de la "Confederación Social y Cultural Demócrata", fundada por el Congreso, se dará curso al programa de trabajo que le encomendara la sesión de clausura y que consistirá, entre otros puntos, en dar remate a los diversos trabajos presentados que no alcanzó a considerar el Congreso, y para lo cual se citará oportunamente a los autores que residan en Santiago. Las sesiones de la Asamblea Permanente, formada por los delegados de los diferentes Centros Políticos y Sociales adheridos, prometen ser de verdadero interés por los debates de estudio y de preparación juvenil que en ellas se desarrollarán.

Los diferentes Centros de Santiago tienen ya reconocidos como delegados a la Asamblea Permanente de la Confederación a los mismos que actuaron como congresales, a menos que comuniquen la designación de otros, y los Centros de las provincias, representadas o no en el reciente Congreso, harán a la brevedad posible los nombramientos de los delegados que han de representa-

EXTENSO SITIO

En FRANKLIN esquina de Santa Elena, con desvío de los Ferrocarriles del Estado, SE VENDE

AGUSTINAS 1042

CIGARRILLOS

La Flor de Cabañas

HABANOS EXTRA FINOS

LIBROS NUEVOS y recién llegados

Cousiño Talavera.— Catálogo general del Museo de Bellas Artes, Santiago 1922. . . . . $ 5.—
Cailliaux.—¿Où va la France? . . . . . $ 6.—
Obras nuevas de EDICIONES CULTURA de México:
J. Ruiz de Alarcón.— Los favores del mundo, México 1922 . . . . . $ 4.90
Francis Jammes.— Cuentos. México 1922. . . . . $ 4.90
León Tolstoy. — Cuentos. 1922. . . . . $ 4.90
De la Selva.— El soldado desconocido, México 1922 $ 6.—
Roquena.— Antología. México 1922. . . . . $ 4.—
Francos Rodríguez.— Huellas españolas. Impresiones de su viaje por América. 1922. . . . . $ 8.50
Papini. — Histoire du Christ. . . . . $ 9.—
LIBROS PARA TODAS LAS INDUSTRIAS:
Sosas y potasas.— Leche y grasas alimenticias. — Hierros, fundiciones y aceros.— Fabricación de explosivos.— Depuración y análisis aguas potables.— Curtido pieles.— Madera, carbones, pastas.— Jabones, sebos y velas.— Tinte de tejidos y estampado.— Harinas, almidón, panificación.— Perfumería.— Cloro y derivados.— Cales, cementos y mezclas. — Cada uno (tela): $ 7.50.
Hardel.— Recherche et exploitation du pétrole. . $ 14.40
Francis Delaisi.— Le pétrole. . . . . $ 5.—
Herriot - Créer.— El renacimiento de la Francia por el método científico. 1922. . . . . $ 18.—
Molinari.— Química aplicada a la industria. Parte orgánica, 2 vols. (el 2.o en prensa). . . . . $ 105.—
De Gregorio y Lavilles.— Tratado de química . . $ 42.—
Barberot.— Tratado práctico de edificación . . $ 60.—
Bertollo.— Canteras y minas . . . . . $ 45.—
Casall.— Modelos de edificios económicos. . . . $ 24.—
Levi.— Construcciones civiles. Edificios. Obras públicas, etc. 2 vols. . . . $ 120.—
Roberjot.— Electricidad industrial. Tomo I (Generalidades), tomo IV) (Instalaciones) cu. . . . . $ 19.—
Tamaro.— Gran tratado de fruticultura. . . . . $ 60.—
Abbé Moreaux.— Pour comprendre Einstein. Un exposé clair et sans formules mathematiques . . $ 6.30
Magne.—L'architecture. L'effort artistique français depuis vingt ans . . . $ 7.20
Sedeyn.— Le mobilier . . $ 7.20
Clouzot.— Le travail du métal . . . . . $ 7.20
Klingsor. — La Peinture francaise. . . . . $ 7.20
Tharaud.— La fête arabe (Nouveauté). . . . . $ 6.30
Balde.— La vigne et la maison (Nouv). . . . . $ 6.30
Prévost. — Les don Juanes.. . . . . $ 6.30
Maurice Barres.— Un jardin sur L'Orient. . . $ 6.30
Marcel Prévost. — L'art d'apprendre . . . . . $ 6.30
H. Robert.— Les grands procès de l'histoire. . . $ 7.—
Goulinat.— Le tecniques des peintres . . . . . $ 7.50
A. Orrego Luco.— Por los campos de batalla. Valparaíso 1922. . . . . $ 4.—
Sageret. — Le syndicalisme intelectuel. . . . . $ 4.—

Zamorano y Caperan

COMPAÑIA 1015. CASILLA 382

SAN ISIDRO 261

$ 69, $ 110 Y $ 130

Lindos y sólidos amueblados completos y con mesa de centro realiza la **Gran Fábrica Inglesa de Muebles de Mimbre**, premiada en las Exposiciones de Buenos Aires y Santiago.

SAN ISIDRO 261

O-26

tarlos conforme a sus instrucciones. Toda comunicación deberá ser dirigida a la secretaría, casilla 2183, Santiago.

PACTOS POLITICOS DE ALIANZA LIBERAL

Hoy, a las 9.30 P. M., se reunirá el Directorio General del Partido Demócrata para ocuparse de los pactos políticos de Alianza Liberal y de la comisión que debe concurrir con los Partidos Radical y Liberal al estudio de pactos electorales.

En esta misma sesión, el Directorio General deberá ocuparse de la próxima Convención Ordinaria del Partido, que se reunirá en Talca el 20 de Noviembre próximo.

JUNTA EJECUTIVA CONSERVADORA

La Junta Ejecutiva Conservadora celebrará hoy a las 11 A. M., sesión ordinaria, para tratar de diversos asuntos de orden interno.

JUNTA DIRECTIVA LIBERAL DEMOCRATICA

Ayer se reunió la Junta Directiva del Partido Liberal-Democrático, presidida por don Enrique Zañartu y con asistencia de los señores Julio Aguirre Castro, Carlos Allendes Cuadra, Abraham Arias, Lincoln de la Barra, Rafael del Canto, Domingo Casanueva, Santiago Clark Vargas, Manuel J. Eguiluz, Luis Federico Gana, Humberto Gacitúa, Abraham Guzmán, Homero Gutiérrez, Joaquín Lavín Urrutia, Luis A. López Inda, Pedro Marín, Tadeo Mateluna, Santiago Marín Vicuña, Juan 2.o Meyerholz, Manuel Núñez, Nemesio Pacheco, Arturo Prieto Echaurren, Bernardo Rioseco, Carlos Rubio Domínguez, Carlos A. Concha, Armando Salamanca, Luis Saavedra Ovalle, Roberto Sánchez García de la Huerta, Oscar Urzúa, Alberto Stegmaeir, Armando Vargas Vargas, Augusto Vicuña Subercaseaux, Luis Valenzuela Díaz, Juan C. Zamorano y el secretario general, señor don Enrique O. Barbosa.

Excusaron sus inasistencias por diversos motivos, los señores:

Jorge Silva Somarriva, Pedro Marín Alemany, Pedro Opazo Letelier, Absalón Valencia, Ruperto Murillo, Alejandro Herquíñigo, Tito V. Lisoni y René de la Jara.

Quedó a disposición de los miembros de la Junta, el acta de la reunión anterior.

Se dió cuenta de numerosas comunicaciones de los Directorios Departamentales ya constituídos y de otros que anuncian su organización.

El señor Juan 2.o Meyerholz, expuso a la Junta los resultados de la organización del Directorio Departamental, noticiando que la comisión nombrada había puesto término a su labor, desde la elección de la Mesa Directiva que ha quedado presidida por el señor Julio Prado Amor.

El señor Augusto Vicuña presentó la renuncia de su cargo de delegado ante la Junta que estudia los pactos de Unión Nacional, fundándola en la imposibilidad de cumplir debidamente la comisión. Después de algún debate, fué rechazada por unanimidad.

Antes de procederse a la elección de nueva Mesa Directiva del Partido, el señor Humberto Gacitúa hizo indicación para postergar este acto, ya que los parlamentarios no podrían asistir a la presente sesión por sus obligaciones en la Cámara donde se discutía el Protocolo de Washington.

El señor Oscar Urzúa, expresó que él no encontraba justificada esta postergación, ya que él creía que todos sus colegas estaban de acuerdo en la reelección de la actual Mesa.

El señor Zañartu don Enrique, manifestó que coincidía con el señor Gacitúa en su opinión de que a este acto en que se trataba de dar dirección al Partido, debían concurrir todos sus dirigentes y especialmente aquellos que por razón de sus cargos son los llamados a tomar una participación más directa en las actividades del Partido.

Después de algún debate se resolvió postergar la elección de la Mesa, citándose extraordinariamente a la Junta para hoy Martes a las 7 y media de la tarde.

La Junta se ocupó a continuación del Proyecto de Reforma del Código Penal ya despachado por el Senado y que se encuentra pendiente en la Cámara de Diputados, nombrándose una comisión compuesta por los señores Roberto Sánchez, Augusto Vicuña, Enrique O. Barbosa, Julio Aguirre Castro, Luis Valenzuela Díaz y Joaquín Lavín Urrutia para informarla al respecto.

Finalmente se acordó enviar una nota de condolencia al Director General del Partido, señor José Manuel Rivera, por la muerte de su señora esposa.

Citación

Por acuerdo tomado en la sesión de ayer, se ha citado extraordinariamente a la Junta Directiva Liberal-Democrática para hoy, a las 7 y media en el Club Balmaceda, con el objeto de elegir Mesa Directiva.

ECOS DE LA ELECCION DE ANTOFAGASTA

El senador de Antofagasta, don Héctor Arancibia Laso, ha continuado recibiendo en el día de ayer numerosos telegramas y cartas de felicitaciones con motivo de la repetición de la elección en el departamento de Antofagasta.

Publicamos a continuación algunos de ellos relacionados con la elección misma:

"Antofagasta, 29 de Octubre. — 12.20.—A pesar no tomar parte mucha política, como espectador imparcial condeno vergonzosos atropellos jamás vistos antes en ésta. Numerosas turbas armadas impidieron votar más de quinientos electores suyos, hiriéndolos o amedrentándolos y asaltaron también propiedad privada e injuriaron pacíficos transeuntes. Su triunfo, a pesar de tales abusos, hónralo y felicítolo sinceramente.— Carlos Contreras".

"Antofagasta, 30 de Octubre. — 13.—No obstante enorme presión del matonaje contratado especialmente por el llorón candidato, es usted nuevamente elegido nuestro representante. Mis felicitaciones.— Joaquín Orellana".

"Antofagasta, 30 de Octubre.— 19.50.—Su triunfo constituye el acto más elocuente de desagravio para querido amigo. Opinión pública se regocija con hermosa jornada.—Doctor Pacheco".

"Antofagasta, 30 de Agosto. — 10.20.—Felicítolo por resultado final, conseguido a pesar matonaje que impidió sufragar a numerosos amigos. Radicales hemos luchado contra todos. Esta es la prueba más elocuente de nuestro poder. Somos muchos los heridos por el cardúmen de matones traídos por Pinto. Afectuosos saludos.— Murillo Lefort".

"Antofagasta, 30 de Octubre. — .935.—Espero estar de vuelta ésa para abrazar al senador dos veces triunfante.—Roberto Figueroa D."

"Antofagasta, 30 de Octubre.— 9.40.—A pesar tremendo matonaje nunca visto en Antofagasta, un merecido triunfo ha coronado los esfuerzos, saliendo fallidas predicciones de Pinto, de derrotar a usted en lucha de ayer por más de mil votos para dejarlo fuera del Senado. Lamentamos, sí, cinco heridos entre los miembros de nuestro Centro.—Arturo Sapiain, presidente del Centro Radical Pedro León Gallo.—E. Tamallanca, secretario."

"Calera, 30 de Octubre. —19.— Nombre Asamblea Radical de ésta felicítolo por hermoso triunfo obtenido en memorable jornada de ayer.—Eduardo Lefort, presidente".

"Antofagasta, 30 de Octubre. — 11,5.—Matonaje de Pinto impidió que triunfo fuera aplastante. Arancibia y Troncoso muy valientes. Saludos.—Horacio Meléndez".

La actuación del señor Bañados

Hemos recibido para su publicación las siguientes líneas:

"Santiago, 30 de Octubre de 1922.—Señor Director de "La Nación".—Los diarios de hoy registran un telegrama que deja entender que mi hermano Guillermo no ha procedido con la debida imparcialidad en la elección de ayer en Calama, como representante del H. Senado. No creo que persona alguna que conozca la altivez y corrección del senador por Santiago, pueda dar crédito a semejante noticia, que sólo la exaltación de los ánimos ha podido formular.

Hoy temprano recibí de mi hermano el siguiente telegrama:

"Arancibia, 234; Pinto, 81; elección tranquila; Martes salgo Iquique.—Guillermo".

Queda muy agradecido del señor Director.— (Firmado).— Amable Bañados Honorato".

MINISTERIO DE AGRICULTURA

Por acuerdo especial del Honorable Senado, tomado en la primera hora de la sesión de ayer, la orden del día de la misma sesión estuvo destinada a continuar la discusión general del proyecto sobre creación del Ministerio de Agricultura.

Terciaron ayer en esta discusión el senador señor Torrealba y el Ministro señor Letelier quien quedó con la palabra para la sesión de hoy.

EL PROBLEMA CARBONIFERO

El senador por Coquimbo, señor Gatica, habló ayer en el Honorable Senado del problema carbonífero, pronunciando un discurso que puede consultarse en la versión oficial que damos en otras columnas de esta misma edición.

SOBRE LA CREACION DE ESCUELAS EN LA REGION CARBONIFERA

Con motivo de la creación de 14 Escuelas Primarias en la región carbonífera, decretada últimamente por el Ministro de Instrucción Pública, señor don Róbinson Paredes, se han cambiado las siguientes comunicaciones entre este Secretario de Estado y el diputado por Lautaro, señor don Juan Pradenas Muñoz:

"Santiago, 26 de Octubre de 1922.—Señor don Juan Pradenas M.—Presente.

"Mi estimado colega y amigo: Con verdadero agrado le incluyo, a la presente, la trascripción del decreto supremo, que ordena la creación de escuelas en la región carbonífera, que Ud. ha solicitado.

"Estoy seguro que ello ha de complacer a Ud. vivamente, dado el gran interés que ha manifestado en favor de esas creaciones, comprendiendo el enorme significado que ellos tienen para la instrucción de las clases trabajadoras de esa importante región.

"El propósito del Gobierno era crear un mayor número, pero, se ha limitado por el momento sólo a 14, en vista de la difícil situación por que atraviesa el Erario Nacional.

"Tan pronto como los recursos lo permitan, seguirá arbitrando las medidas del caso, a fin de dar un completo desarrollo al plan de educación que se ha propuesto implantar en esa zona.

"En el Ministerio, o fuera de él, puede estar Ud. seguro, que cooperaré con todo entusiasmo, a la realización de esa obra.

"Lo saluda afectuosamente su amigo y colega.—(Firmado). Róbinson Paredes".

"Santiago, Octubre 28 de 1922. —Ciudadano Róbinson Paredes.— Presente.

"Distinguido correligionario y Ministro: En mi poder su atenta fecha de ayer, por medio de la cual me comunica la gratísima nueva para mí, de haberse firmado el decreto sobre la creación de 14 escuelas para la región carbonífera.

"Tiene razón, mi querido amigo, al suponer que la resolución gubernativa habría de complacerme.

"Todo aquel que conozca la situación de la zona carbonífera, los problemas que afectan vitalmente a sus poblaciones se alegrará infinito de la medida adoptada por el distinguido colega que hoy con tanto acierto desempeña la cartera de Instrucción.

"Y mayor complacencia nos causa a los que estamos abordando la forma de resolver el complejo problema, social de la región carbonífera, la promesa que Ud. nos hace de seguir arbitrando medidas tendientes a desarrollar un plan completo de extensión de la instrucción primaria en dicha región.

"Quiera Ud., a nombre de mis compañeros, que represento en el Congreso, aceptar mis agradecimientos y los votos que hago porque en el futuro, como Ministro de Estado, nos acompañe a librar la gran batalla por establecer la "Zona Seca" y por crear las Escuelas Industriales y Profesionales que he solicitado oportunamente.

"No terminaré ésta, sin hacer un grato recuerdo de nuestro común amigo y correligionario, ciudadano Angel Guarello, que como Ministro acogió con cariño mi solicitud sobre la creación de las escuelas que Ud. acaba de decretar.

"Saluda fraternalmente al ciudadano Ministro, su amigo y correligionario.—(Firmado): J. Pradenas Muñoz".

¿NO LE AGRADARIA A UD.?

ADQUIRIR UN

SOMBRERO DE PAJA

de elegante presentación, acabada factura, durable y a poco costo. Claro que sí, ¿no es verdad? Pues, entonces, venga inmediatamente a la

FABRICA NACIONAL DE GORRAS Y SOMBREROS

DELICIAS 2636, FRENTE A LIBERTAD

O A LAS SUCURSALES

SOMBRERERIAS ROSENBLITT

San Diego 1140 PDO. AV. MATTA — **San Diego 2007** AL LLEGAR A FRANKLIN — **Delicias 2818** ENTRE BASCUÑAN Y SAN ALFONSO

NAHUM ROSENBLITT.

CONVENCION PROVINCIAL DEMOCRATA DE CAUTIN

SE HA INAUGURADO EL DOMINGO ULTIMO Y SE OCUPARA DE LA ACTUACION DEL DIPUTADO SEÑOR GUTIERREZ EN LA CAMARA, Y DE LA PROXIMA ELECCION SENATORIAL

El Domingo pasado se inauguró la Convención Provincial de la provincia de Cautín, en la ciudad de Temuco, considerándose que ella tendrá una gran importancia, desde que sus acuerdos influirán de una manera decisiva en la preparación de la campaña electoral de 1924, en la provincia.

Haciendo referencia a esta convención, nuestro corresponsal en Temuco, nos ha enviado el siguiente telegrama:

"Temuco. — "La Nación". — Anteayer se inauguró en la Casa del Pueblo la Convención Provincial de los demócratas de Cautín, presidiendo provisoriamente el presidente de la Agrupación de Temuco, señor Aníbal Gutiérrez.

Se nos ha manifestado que se trató en ella de la conducta del diputado señor Artemio Gutiérrez, quien no ha pedido a la Agrupación las instrucciones necesarias para actuar en la Cámara.

Además, se presentará una proposición para que el Partido no presente candidato a senador por carecer de fuerzas electorales suficientes y para autorizar pactos con las colectividades liberales, previa una concesión por parte de éstas de dos diputaciones para los demócratas.

La Convención promete seguir muy agitada.—Corresponsal".

"LA VENCEDORA"

Cigarrillos Habanos

SELECCIONADOS

80 Ctvos. la Cajetilla

PARTIDO RADICAL

CENTRO DE PROPAGANDA RADICAL 4a COMUNA ESTACION. — El Centro de Propaganda Radical en formación sigue recibiendo adherentes. Se ruega a los correligionarios se apresuren a firmar el registro que aún permanece abierto, en Delicias No 3995, esquina Avenida General Velásquez, Farmacia La Filadelfia.

Los trabajos preparatorios para celebrar la próxima asamblea radical en la comuna están muy adelantados. Varios oradores preparan trabajos de importancia que serán presentados en la primera asamblea.

PARTIDO LIBERAL-DEMOCRATICO

DIRECTORIO DEPARTAMENTAL. — El Jueves 2 de Noviembre a las 6 y media P. M., se efectuará una sesión especial del Directorio Departamental del Partido Liberal Demócrático de Santiago, destinada a proclamar la primera Mesa Directiva elegida recientemente.

PARTIDO DEMOCRATA

CENTRO DEMOCRATA "LA REFORMA".— La comisión pro fondos sociales nos encarga rogar a los tenedores de talonarios para el próximo sorteo, se sirvan apresurar la conclusión de la comisión que se les ha encargado, y devolver el resto desde el 1.o al 3 de Noviembre, a fin de proceder sin más demora a efectuar el sorteo.

COMITE EJECUTIVO DOCTRINARIO.— El Domingo próximo tendrá lugar el paseo campestre que el Comité Ejecutivo Doctrinario da a todos sus miembros.

Local: Llano Subercaseaux, paradero N.o 14, quinta El Níspero, a las 2 P. M.

La postergación de este paseo fué porque el Domingo 29 pasado el Congreso de la Juventud Demócrata daba una manifestación análoga a los congresales de provincia.

AGRUPACION DEMOCRATA DE SANTIAGO (Publicaciones oficiales). —Habiendo importantes asuntos que resolver y siendo día festivo mañana, hoy Martes a las 9 P. M. celebrará sesión ordinaria el Directorio Departamental.

Debiendo nombrarse en la sesión de hoy las comisiones receptoras que deberán actuar en la elección interna del nuevo directorio, se encarece su asistencia a todos los directores, especialmente a los que no han asistido a las últimas sesiones.

—"Todos para uno y uno para todos".—De conformidad con el acuerdo de esta Agrupación, se recomienda a los Centros de Propaganda Demócratas y a todos los correligionarios en general la adquisición de entradas para la gran velada literario-musical y baile que, a beneficio del abnegado correligionario de Lota y ex-Comandante de Policía de esa comuna, don Manuel J. Soto Flores, deberá llevarse a efecto impostergablemente el Sábado próximo, a las 9 P. M., en el espacioso y elegante salón-teatro de la prestigiosa Sociedad de Artesanos "La Unión", calle Riquelme 859.

Para esta interesante velada se ha confeccionado un hermoso programa, encontrándose las entradas y programas desde hoy en el establecimiento del diputado don Luis Correa Ramírez, Agustinas 1043, donde se les ruega adquirirlas a todos los correligionarios, con el objeto de poner una vez más en práctica el lema de la democracia: "Todos para uno y uno para todos".

CENTRO DEMOCRATA LAS CONDES.— Presidido por el presidente señor Eulogio Cañete, con asistencia de los regidores señores Juan de Dios Vargas y Samuel Villagrán, de los secretarios de la Agrupación Demócrata de Santiago, señores Pedro Cárdenas N. y Amadeo Alvarez, de treinta y dos asambleístas y del prosecretario señor Patricio Liberona, celebró sesión el Domingo último este Centro de propaganda demócrata de Las Condes.

Una vez llenados los trámites reglamentarios y después de numerosas e interesantes cuentas dadas por los señores Cañete, Villagrán, Vargas, Cárdenas, Alvarez y Jorquera, se promovió un interesante debate, en el cual participaron activamente los señores Severino Faúndez, Ernesto Romero, Vicente Maldonado, Alejo Cruz, Luis H. Faúndez y Patricio Liberona, tomándose a continuación, entre otros de carácter interno, los siguientes acuerdos:

Designar a los señores Cañete y Cárdenas para que, asesorados por el diputado por Santiago don Vicente Adrián, desempeñen una importante comisión en favor del progreso y seguridad de los habitantes de esta comuna;

Aprobar ampliamente las cuentas dadas por los señores Cañete, Villagrán y Vargas, dándoles un voto de aplauso a los señores Cañete y Villagrán por su actuación en el Congreso de la Juventud Demócrata, en el que actuaron como delegados de este Centro. Se aceptó por aclamación como socios activos a los señores Cárdenas, Alvarez y Jorquera; y

Ofrecer al Directorio de la Agrupación de Santiago el concurso decidido y entusiasta de los miembros de este Centro, con el objeto de que se pueda normalizar a la brevedad posible la situación por demás irregular en que está actualmente la Agrupación Demócrata de esta comuna.

Terminada la asamblea, los delegados de la Agrupación de Santiago fueron invitados galantemente por el presidente del Centro, señor Cañete, a un espléndido almuerzo organizado en su honor, el cual dió motivo para que se confraternizara ampliamente, haciéndose derroche de sana alegría y brindándose por el constante acrecentamiento de los ideales democráticos de esta comuna.

AGRUPACION SAN MIGUEL.—Se ha citado a asamblea extraordinaria para hoy Martes, a las 8.30 de la noche. Se tratarán asuntos de importancia.

CENTRO DEMOCRATA SAN EUGENIO Y MIRADOR.— En junta general celebrada el Domingo 29 de Octubre, se eligió el siguiente Directorio:

Presidente, Armando Martínez; vice-presidente, Carlos Ríos; secretario, Octavio López; pro-secretario, Ramón Segovia; tesorero, Enrique Rosales; sub-tesorero, Fabriciano Cornejo; directores: Exequiel Valdés, Tomás Lagos, Manuel Prieto, Ricardo Donoso, Moisés Acevedo.

Este Directorio asumirá sus funciones el Domingo 5 de Enero, día en que se celebrará una junta general con este objeto.

6.a COMUNA.— Se ha citado para hoy, a las 8.30 P. M., a los miembros del directorio de esta comuna, con el objeto de acordar la elección futura del Comité Comunal, en Recoleta N.o 164.

CENTRO GUERRILLEROS DE LA DEMOCRACIA. — Se ha citado a junta general hoy a las 8.30 P. M. en Lira 53.

Siendo esta asamblea de suma importancia, se ruega la asistencia de todos los socios para que de este modo se aunen más los esfuerzos en pro de nuestros ideales democráticos.

CENTRO ARTEMIO GUTIERREZ. —En la última junta general se tomaron los siguientes acuerdos:

1.o Llevar a efecto el paseo campestre el Domingo 5 de Noviembre al fundo "Los Maquis", que su propietario ha cedido galantemente con ese objeto.

Se han elaborado diferentes números, entre los que se encuentran carreras pedestres, obsequiándose a los ganadores diversos premios.

Las inscripciones para las carreras están abiertas en la secretaría del Centro, San Pablo 2266.

Se nombraron las siguientes comisiones: de Estatutos, los señores: Hermenegildo Arrieta, Luis Alberto Herrera y C. Gutiérrez M.; de paseos, señores: Juan D. Mejías, Arturo O'Ryan Carrasco y Guillermo Mazzoni.

El valor de la tarjeta para la excursión del Domingo es de tres pesos y se encuentra a la venta en la tesorería del Centro Artemio Gutiérrez.

3.o Se acordó y se autorizó para hacer mil recibos de tesorerías, nombrándose recaudador al señor don C. Gutiérrez M., el que cobrará la suma de treinta centavos semanales. La recaudación se hará contando desde el mes de Octubre del presente.

CENTRO SOCIAL INSTRUCTIVO. —Comuna San Miguel. — El directorio en su última sesión acordó recomendar, a sus asociados, y correligionarios, en general, a la asistencia a sesión que celebrará la Agrupación, hoy Martes, a las 8 1|2 P. M., en la secretaría, San Joaquín 118

COMITE EJECUTIVO DOCTRINARIO. — El Jueves pasado se reunió este comité, presidido por el Diputado señor Luis Correa R., con asistencia del regidor señor Bernardo Quiroga, la mayoría de los miembros del comité y los secretarios señores: Manuel Paredes, Clodomiro Serey V. y Luis A. Muñoz.

Tramitada el acta, y la cuenta, se formularon diversos incidentes de carácter interno. Pasando a la orden del día, entre otros acuerdos, se tomaron los siguientes:

Postergar para el próximo Domingo 5 de Noviembre el paseo campestre que se hará en honor del nuevo comité, de estímulo a todos los correligionarios que han prestado su concurso a este movimiento doctrinario.

Efectuar una asamblea amplia para el próximo Jueves 2 en San Diego 224, para elegir la lista de directores que se presentarán por este comité, en la elección del nuevo directorio de la Agrupación.

PARTIDO CONSERVADOR

DIRECTORIO DEPARTAMENTAL. — Hoy, a las 6 1|2 P. M., celebrará sesión ordinaria el Directorio Departamental del Partido Conservador.

AYER SE EFECTUARON LOS FUNERALES DE DON MIGUEL A. VARAS

ESTE ACTO ASUME LAS PROPORCIONES DE GRAN SOLEMNIDAD

Asisten a él representantes del Gobierno, autoridades y una numerosa concurrencia

Homenaje del Consejo de Instrucción Pública

Con toda solemnidad se efectuaron ayer a las 4 de la tarde los funerales del distinguido hombre público y gran jurisconsulto don Miguel Varas Herrera, fallecido en la madrugada de anteayer.

En este acto, que tuvo las proporciones de un duelo público, pudimos anotar la presencia de Ministros de Estado, senadores, diputados, Edecán del Presidente de la República, municipales y de distinguidas personas de la sociedad.

En el patio de la capilla se situó la tribuna, de donde los diferentes oradores dieron la despedida al benemérito servidor público.

Hicieron uso de la palabra los señores Luis Izquierdo, a nombre del Gobierno; Felipe Herrera, por el Partido Nacional; Aníbal Rodríguez, por la representación parlamentaria nacional; Ruperto Bahamonde, por la Facultad de Derecho; don Isidoro Vásquez Grille, a nombre del Instituto de Abogados y el señor Pohlhammer.

Damos a continuación los discursos:

Don Luis Izquierdo, Ministro del Interior:

"Cumplo el deber, triste y honroso, de interpretar los sentimientos del Gobierno de la República ante esta tumba.

El señor don Miguel Varas era en nuestro tiempo una reliquia viva de aquel antiguo Chile, sólido y austero que, por su temprana organización y sus virtudes cívicas, fué considerado el modelo de la América Latina.

Supo llevar con honor un apellido que era alto y venerable ejemplo: ardiente patriotismo, absoluto desinterés, firmeza en las convicciones, energía para defenderlas en la adversa y en la próspera fortuna, todo eso evoca el nombre de Varas en nuestra historia tan corta y tan gloriosa.

... ...

Sus inclinaciones le alejaban de los honores y de los puestos públicos y puede decirse que la política no le vió en la brecha sino en horas de tribulación para el país, para sus ideas o para su Partido.

Por eso hoy todos los chilenos sentimos la amargura de una gran pérdida y de un duelo nacional.

El Presidente del Partido Nacional, señor don Felipe Herrera

Entre otras cosas, dijo:

"Una profunda herida ha abierto el destino en el corazón de la República.

Chile entero se estremece de emoción.

Ya no pisa su suelo uno de sus hijos más puros y más grandes que ha visto nacer.

Bajo el sol de la América Latina no se vió jamás una personalidad moral más irreprochable, que simbolizara a la vez con más relieve y con más universal admiración las nobles cualidades del abogado, ese defensor del derecho, de la justicia y de la ley.

Señores: al llegar yo por segunda vez a este recinto sacrosanto del silencio y del reposo supremos, con el mismo y propio objeto de despedir a un Presidente de mi Partido, cumplo un deber, en esta ocasión superior a mis fuerzas...

Talento, talento y más talento.

Probidad y más probidad, que asombra y que honra a la civilización.

Abnegación, desprendimiento, desinterés y generosidad que admiran, y que ennoblecen el alma humana.

Sí, señores.

... ...

Don Miguel A. Varas, como su padre, el glorioso estadista de Chile, que en Europa habría sido de los primeros de la época, ha elaborado con la elevación de su carácter y demás virtudes el pedestal, de solidez incomparable, sobre el cual habría de asentarse la fama de su nombre.

No aceptó jamás la defensa de un pleito, cuya moralidad no fuera clara y nítida como un cristal, y cuya legalidad no estuviera amparada por preceptos o doctrinas indubitables de la legislación.

... ...

Al cumplir en este lugar el encargo que me ha hecho la Dirección del Partido Nacional, hago votos por que estos recuerdos de tantas y tan grandes virtudes sirvan de algo siquiera en estos momentos por que atravesamos, en que se vé la necesidad de afirmar los principios morales sobre los que descansa el orden social".

Don Ruperto Bahamonde, en nombre de la Facultad de Leyes de la Universidad de Chile

"Una vez más la Facultad de Leyes y Ciencias Políticas de la Universidad de Chile llega hasta este recinto del dolor infinito a depositar una lágrima sobre la fría loza que cubrirá para siempre los despojos mortales de uno de sus miembros más ilustres, Matta Vial, el estudioso infatigable; Zenteno Barros, el austero magistrado; Mac-Iver, el arrebatadora elocuencia, nos dejaron ayer no más para remontarse a las regiones serenas a donde no alcanza la miseria humana. Hoy ha tocado su turno a don Miguel A. Varas, el eminente catedrático, el jurisconsulto profundo, el abogado integerrimo que jamás se apartó de los severos mandatos de la ley, armonizándolos siempre con el más absoluto respeto a la verdad y a la justicia.

A esta cátedra de Derecho Internacional consagró el señor Varas todo su entusiasmo juvenil, toda su clara inteligencia, y supo hacerla tan brillante que sus alumnos recuerdan hasta hoy con verdadero placer aquellas horas que en realidad no sentían, porque estaban pendientes de los labios del maestro.

Más tarde el voto del pueblo lo llevó a ocupar un sillón en el Congreso Nacional; pero jamás pudo consolarse de haber abandonado aquella cátedra, que recordaba siempre con pena, obligado a ello por la incompatibilidad parlamentaria.

La Facultad, reconocida a sus servicios y haciendo honor a sus relevantes méritos, lo eligió miembro académico y más tarde su Decano. En el desempeño de este puesto y del de Consejero de Instrucción Pública prestó el señor Varas, durante cerca de veinte años, el valioso concurso de su vasta ilustración y de su poderosa inteligencia, colaborando eficazmente en la solución de los distintos problemas educacionales de la época.

Yo sólo quiero referirme ligeramente a su vida profesional. Quiero sólo recordar que fué en el ejercicio de la profesión de abogado donde el señor Varas alcanzó sus más grandes y merecidos triunfos por su conocimiento profundo del Derecho, por la claridad y nitidez de la exposición, por la precisión de los conceptos y, sobre todo, como ya lo he dicho, por la armonía perfecta entre la ley y la justicia, que él jamás olvidó. Quiero hacer resaltar una cualidad que constituía su ser, su probidad jamás desmentida ni igualada.

Silenciosamente, sin honores que nunca ambicionó, pero a que tenía sobrado derecho, han llegado hasta este sagrado asilo los restos del que fué don Miguel A. Varas. Su muerte no ha producido, como la muerte de los héroes o de los grandes tribunos, ese estallido que hace estremecer las almas de uno a otro confín de la República, pero no por eso es menos intenso el dolor que sentimos en el corazón los que venimos aquí a darle el adiós eterno.

El señor Isidoro Vásquez, a nombre del Instituto de Abogados

Entre otras cosas dijo:

"El foro chileno está de duelo.

Obedeciendo a las misteriosas leyes que rigen a la humanidad, ha caído uno de los ciudadanos que más han honrado la profesión de abogado, profesión cuyo ejercicio, para que sea perfecto, requiere alma grande, gran corazón y gran cerebro.

El señor Varas desde su juventud se entregó de lleno al desempeño de esta noble carrera, y desde sus primeros pasos en ella hasta sus últimos días, fué siempre el mismo.

... ...

Para él la abogacía fué un sacerdocio santo.

Su carácter austero y su perfecta cultura estaban reñidos con todo procedimiento que no fuera sino el reflejo de la corrección más absoluta.

... ...

Como catedrático de la Universidad del Estado en una de las asignaturas de Derecho, tendió siempre a formar el corazón de sus alumnos. Los que tuvimos la honra de ser sus discípulos lo considerábamos casi un padre, y él nos estimaba como hijos. La pureza de su espíritu trataba de infiltrarla en nuestras almas.

... ...

El Instituto de Abogados de Santiago le mereció particular cariño.

Cumplo, señores, con el deber, pero muy triste encargo, de rendir en nombre de ese Instituto a colocar una corona de siemprevivas de sus recuerdos, de sus afectos y de su conocimiento, sobre la tumba de un esclarecido ciudadano que durante muchos años fué su presidente efectivo y que hasta ayer fué su presidente honorario.

Don Aníbal Rodríguez, a nombre de los parlamentarios nacionales

Señores: Deseo sobreponerme a mi tribulación, al inmenso pesar que entristece y amarga mi alma, deseo ahogar mis lágrimas ante los restos queridos y venerados del que fué mi maestro, mi jefe, mi consultor, mi consejero y guía, mi señor y amigo, para rendir homenaje de verdad al gran ciudadano que ha servido a la República.

Muy joven, recién obtenido el título de abogado, se hizo cargo de la cátedra de Derecho Internacional de la Universidad.

En el Parlamento dejó el recuerdo de sus excepcionales conocimientos: los grandes problemas eran examinados y resueltos hasta en sus menores detalles por el señor Varas con erudición y precisión.

... ...

No tengo fuerzas para retratar el encanto de su vida íntima, que guardaré memoria agradecida.

Señores: los que como don Miguel A. Varas han vivido la vida ejemplar, que no ha habido sino el bien; los que no han conocido la maldad sino para combatirla; los esclavos del deber, de la verdad y de la justicia, pueden escalar los peldaños de la mansión de paz, seguros de alcanzar el descanso de los justos y dejar buen ejemplo a la posteridad.

EN EL CONSEJO DE INSTRUCCION

Presidido por el señor Ruperto Bahamonde, como Decano más antiguo de la corporación, celebró sesión el Consejo de Instrucción Pública, con asistencia de los consejeros señores Gregorio Amunátegui, Gandarillas, Infante, Matta, Matte, Ortúzar, Urzúa y el secretario general señor Octavio Maira.

Antes de darse lectura al acta de la sesión anterior el Decano señor Bañamonde hizo el elogio del miembro académico de la Facultad de Leyes y Ciencias Políticas, señor Miguel A. Varas, recientemente fallecido, recordando los servicios prestados por el ilustre miembro de esta Facultad desde el año 1894 hasta 1912.

Pidió finalmente que se dejara constancia en el acta del pesar con que la corporación vé desaparecer a este distinguido hombre público.

Se adhirió a esta manifestación de pesar el Rector del Instituto Nacional, donde el señor Varas ocupaba igual cargo.

LABORATORIO CLINICO — DEL — Dr. Leonidas Corona C.

SANTIAGO

Delicias 868. — Teléfono 5[illegible]

Reacción Wassermann. Sección de Química. Sección de bacteriología.

AUTOVACUNAS

PROPUESTAS GRATIS

a quien las solicite, por instalación de calefacción, alcantarillado, agua, gas, electricidad.

Casa Santiago Webb & Co.

ESTADO 156-170

Casilla 1767. — Teléfonos [illegible] 3176-3177

Es la que mantiene siempre los precios MAS BAJOS de Plaza

CASA GIORDANO & Cía. Puente 686 al 692 Casi Esq. ROSAS

Hoy - Día Excepcional - Hoy

$ 0.30 Huesillos de Elqui.	**LICORES**
$ 0.35 Lata salsa tomates.	$ 3.20 Botella Coñac Bandera Chilena.
$ 5.40 Kilo mantequilla fresca.	$ 2.60 Botella Coñac Hércules.
$ 3.80 Litro aceite de comer.	$ 5.00 Botella Coñac Caudin.
$ 0.65 Caja dos panes jabón inglés.	$ 3.80 Botella Pisco Luis Hernández.
$ 10.50 Lata aceite fino de 2 litros.	$ 3.10 Botella Pisco Pastilla.

VIDA SOCIAL

EN LA LEGACION DEL JAPON.—

Con motivo de ser hoy el aniversario del natalicio de S. M. el Emperador del Japón, el Encargado de Negocios señor Zoji Amari, ofrecerá una recepción al Cuerpo Diplomático y a sus relaciones sociales, de 5 a 8 P. M.

A PHILADELPHIA.—

A mediados del próximo mes se dirigirá a Philadelphia, donde fijará su residencia la familia Rivas Walker.

OPERACION.—

Ayer fué operada de apendicitis en el Pensionado del Hospital del Salvador, por los doctores Arancibia, Rahaussen e Hirt, la señorita Raquel Ibáñez Muñoz.

Su estado es muy satisfactorio.

MUSICA FRANCESA.—

Durante la tarde de hoy en el Tea-Room de la Casa Gath y Chaves, la orquesta ejecutará una audición especial de música de autores franceses, con el siguiente programa:

Primera parte:

1.o Saint-Saens, Marcha Militar.
2.o Leroux, Le Nile.
3.o Rameau, Menuett
4.o Godard, Serenade Florentine.
5.o Debussy, Dos Arabescos.
6.o Saint-Saens, Etien Marcel, fantasía.

Segunda parte:

1.o Massenet, Scenes Alsaciennes, Suite. a) Dimanche Matin; b) Au Cabaret; c) Sous le Tileuls; d) Dimanche Soir.
2.o Cheminade, Air de Ballet.
3.o Cheminade, Serenade.
4.o Delibes, Passepied.
5.o Widor, Danza Bretona.

PRO NIÑOS DE RUSIA.—

Forman el Comité Permanente de Socorros Pro Niños de Rusia, que organizó la señora de Rommer, las siguientes personas:

Señoras Sofía Eastman de Huneeus, Della Matte de Izquierdo, Anna M. de Rommer, Jesús Palacios de Díaz y Gabriela Mistral (ausente), y señores Julio Prado Amor, Guillermo Pérez de Arce, Fernando Díaz de Garcés, Boris Orgikh, Armando Donoso y Jorge Rogaler S.

Señor ZOJI AMARI, Encargado de Negocios del Japón

Señora de AMARI, esposa del Encargado de Negocios

N. HOUSE

Regresó de Europa y está a disposición de su distinguida clientela. Trajes sastre, vestidos, abrigos sobre medida.

SAN DIEGO 107. — TELEF. 3551

MUEBLES

de todos estilos, a precios baísimos, vende

"LA UNIVERSAL"

Catedral 1131

Frente al Congreso

Damos facilidades en el pago. Entrega inmediata.

29-O

TONICO RECONSTITUYENTE

TONIJENOL

PARA ADULTOS Y NIÑOS

CENTRO FEMENINO DE ESTUDIO.—

Hoy, a las 6 P. M., el señor Poblete leerá en la sala de esta institución un trabajo sobre la "Mujer", que sin duda interesará a las oyentes. Completarán esta velada números de canto, piano y declamación. Se invita a las personas que deseen asistir.

Cursos de bailes de salón. — Mañana, de 6 a 7, se efectuará la primera clase de bailes de salón del nuevo curso atendido por el profesor señor Forget.

Curso de pintura sobre porcelana.—El Jueves próximo se iniciará un curso de pintura sobre porcelana y loza, aprendizaje que proporciona facilidades para decorar el hogar con muy poco costo. Para estos dos nuevos cursos están abiertas las inscripciones.

SANTIAGO POLO CLUB.—

Muy concurida estuvo la reunión de este Club el Sábado pasado, con motivo de jugarse la definición por el premio Gonzalo Herreros.

Entre las familias asistentes anotamos las siguientes: Pereira de Besa, Tocornal de Morandé, Vial de Gandarillas, Alcalde de Zegers, Vial de Luco, Gandarillas de Larraín, Luco de Zañartu, Errázuriz de Reyes, Court de Luco, Garcés Gana, Prado Luco, Lyon del Río, Vial Freire, Sánchez Matte, Zegers Baeza, Ovalle Hormen, Fernández Campino, Covarrubias Freire, Errázuriz Ovalle, Larraín Morandé, Errázuriz Vergara etc.

FACO

CIGARRILLOS

20 cts. PAQUETE

La fabrica de baldosas de

JOSE CASALI F.

CARMEN N.o 418

Ofrece a su distinguida clientela el más completo y variado surtido moderno en baldosas finas de colores y de vereda, de reconocida calidad y duración, a precios módicos. 1-N.

BENEFICIO DE LA LIGA FEMENINA PROTECTORA DE ESTUDIANTES. —

Hoy Martes a las 6.15 P. M., se llevará a efecto en el Club de Señoras, el beneficio organizado por esta institución.

Han tomado entradas las siguientes familias:

Ossa Ruiz, Covarrubias Vergara, señorita Astaburuaga Lyon, Ossa Concha, Morandé Dávila, Cruz Lavín, Fernández Walker, Huneeus Salas, Eguiguren, Irarrázabal, Morandé Campino, Lezaeta Acharán, Lanas, Ossa Ossa, Villalobos Arteaga, Echenique Domínguez, Covarrubias Freire, Ovalle Hormann, Arteaga Undurraga, Echavarría Barriga, Ossa Undurraga, Nordenflycht Joglar, Balmaceda Lazcano, Petit María, Acuña Herreros, Eguiguren Errázuriz, Opazo Cousiño, Valdés Fuenzalida, Correa Ortúzar, Garcés Concha, Fabres Eguiguren, Salas Errázuriz, Silva de la Fuente, Larrazábal Correa, Concha Donoso, Infante Eyzaguirre, Marín Correa, Cruz Velasco, Cruz Correa, Garmendia Martín, Renard-Infante, Aránguiz Cerda, Martínez O., Talavera Balmaceda, Donoso Raventós, Silva la Frurst, Opazo Palacios, Godoy Matte, Barros Vial, Badilla Padilla, Méndez Walker, Díaz Cruchaga, Claro Ruiz, Phillips Peña, Gaete Rojas, Calvo Larraín, Ortúzar Correa, Bravo Walker, Barros Errázuriz, Valdivieso Tagle, Vicuña Huidobro, Encina Backus, Vergara Cuevas, Zañartu Urrutia, Pra Balmaceda, Sánchez Dávila, Valdivieso Tagle, Ossa Palma, Ramírez Granja, Garcés Guzmán, Urioste, Pereira Iñiguez, Larraín Errázuriz, Valdés Eguiguren, Figueroa Guisse, García Reyes Rozas, Figueroa Ortúzar, Dávila Bulnes, Valdés Baeza, García Reyes Vargas, Valdés Freire, Sanhueza Opazo, Edwards Pérez, Joglar Rojas, Walker Linares, Pérez Ortúzar, Wormald Alemparte, Ahumada Ossandón, Palma Eguiguren, Pérez Covarrubias, Lira Urqueta, García de la Huerta Ossa, Riesco Lira, Piñera Joglar, Fernández Campino, Riesco Liona, Valdés Antúnez, Izquierdo Phillips, Valdés Larraín, Eguiguren Salinas y muchas otras muchas.

CIGARRILLOS MARYLAND CABINET

Polvos de Riz PRECIOSILLA

LA GRAN FIESTA DEPORTIVA DE HOY EN EL TEATRO ESMERALDA.—

Ya está asegurado completamente el éxito de este torneo atlético, pues son muy pocas las localidades disponibles que quedan.

Es bien sabida la afición de nuestra sociedad y del pueblo por esta clase de espectáculos y en este caso atrae especialmente el lucido programa que se desarrollará esta noche uno de cuyos números será el encuentro en que se disputarán el Campeonato de Chile los boxeadores Zorobabel Rodríguez y Carlos Abarca. Además, se repartirán en esta fiesta los premios a los campeones que con tanto brillo nos representaron en las olimpiadas de Río de Janeiro, dejando tan bien puesto el nombre de Chile. Como es sabido, el producto de este torneo llevará el alivio a las simpáticas sociedades de beneficencia Ollas Infantiles y Protección de Carceles, ambas tan merecedoras de la protección de todos, teniendo en vista el inmenso bien que hacen.

Las casas comerciales de Weil y Joyería Suiza han querido contribuir generosamente al éxito de esta función, donando bellos premios para los que quieran prestar su concurso en ayuda de tanto desdichado que se educa o recibe amparo de las citadas instituciones.

Las pocas entradas que quedan disponibles se pueden obtener en la Casa Weil y en las confiterías Paris y Olivioola.

IN-MEMORIAM.—

Hoy, Martes 31, primer aniversario del fallecimiento de don Eleodoro Ramírez Marcoleta, se celebrará una misa por el descanso de su alma, en la parroquia de la Asunción, a las 9.30 A. M.

ESCUELA MILITAR

Los candidatos que deseen ingresar en el próximo año de 1923, deberán tener de 14 a 17 años de edad y tercero o cuarto año de humanidades, rendido, o en su defecto, comprobar los estudios correspondientes.

Datos y prospectos de admisión, solicitarlos directamente a la Dirección de la Escuela

LA DIRECCION.

SECCION CRETONAS

ACABA de LLEGAR

LINDO surtido de Cretonas, 80 ctms. de ancho, mt. a $ 6.25, $ 5.25 y. . . . . $ 4.25

GASAS para cortinas, con vuelo, mt. a. . . . $ 7.25

GASAS para cortinas, sin vuelo, mt. a. . . . $ 4.00

ARPILLERA de fantasía, de todos colores, para tapizar y cortinas, mt. a. . . . . $ 10.90

COJINES hechos de Cretona, a. . . . . $ 8.90

RELLENO para cojines, el kilo a. . . . . $ 2.90

SECCION CONFECCIONES

Sigue la gran liquidación de: Trajes, Batas, Vestidos, Blusas, etc., etc., a precios sin competencia.

STRUTHERS & Mc ROSTIE

Los Almacenes Ingleses

ESTADO esq. HUERFANOS

Casilla 956 — Teléfono 307

EL TANGO

El tango se baila en la Argentina con gran furor, y tal es su predilección por él que por cada cuatro tangos se baila un shimmy o un onestep. Y en nuestros salones o reuniones sociales ¿por qué no se hace otro tanto? Siendo que el tango es uno de los bailes más lindos y más descansado. Para los meses de más calor es el baile más adecuado. Si usted desea aprenderlo consulte al profesor práctico y de más actualidad, quien podrá ponerle al corriente a usted en pocas lecciones de la sencilla teoría de sus últimas innovaciones. **M. AGUILAR, Egaña 570 (entre San Isidro y Carmen).**

MUNDIAL

Las mejores anilinas para seda, lana, algodón, paja, etc.. etc.

Recién llegadas, para uso casero.

20 COLORES DISTINTOS

Cada paquete trae el mordiente e instrucción.

Botica Santo Domingo

PLAZA SANTO DOMINGO

A LOS PROPIETARIOS Y CONSTRUCTORES

CEMENTOS alemanes Germania y Alsen.
ACEITES de linaza ingleses genuinos.
AGUARRAS Arbolito.
CERRAJERIA surtida.
PAPELES pintados.

A PRECIOS MUY ACEPTABLES

MERCERIA CHILE

DELICIAS 827, entre Estado y San Antonio 0-N

Organdí Suizo

40 colores, clase muy fina, a. . . . . $	4.40
Velo de hilo, 20 colores, ancho 1.20 $	5.90
Crea cruda, ancho 1.65, rica calidad. . . . . $	4.50
500 piezas lienzo, calidad superior, la pieza. . . . . $	60.00
Por metro. . . . . $	1.70

Casa Llaneza

SAN DIEGO 394

ENFERMO

Todo enfermo grave de reumatismo articular y gotoso, sífilis, impurezas de la sangre, dolores de los huesos neuralgias, y parálisis, que pruebe el Licor de los Arabes se convencerá de su eficiencia y se convertirá en su mejor propagandista.

Servicios artísticos para Lavatorios

en fierro enlozado.

ARTICULOS EN GENERAL, para COCINA Y COMEDOR, a buenos precios.

Mercería "Chile"

Delicias 827, entre Estado y San Antonio

29-O

Muy concurrida ha estado durante la semana pasada, la simpática Sala del TEATRO BRASIL. Entre muchas otras, hemos anotado a las siguientes familias:

Aldunate Ovalle, Aldunate Morel, Aldunate Peña, Amunátegui Jordán, Arancibia Arancibia, Avendaño Montt, Barros Larraín, Barros Róbinson, Barros Beauchef, Bezanilla Rojas, Bezanilla Silva, Bezanilla Larraín, Bernstein Bernstein, Bernstein Herrera, Basterrica Avendaño, Bianchi Bianchi, Bunster Gómez, Carrasco Hurtado, Correa Vial, Claro Velasco, Cerda Encina, Cariola Moreira, Castro Alamos, Cruz Lavín, Covarrubias Silva, Díaz Cruchaga, Díaz Maturana, De la Fuente Camus, De la Cruz Rojas, Fontecilla Silva, Fierro Salomó, García Valenzuela, Guzmán Solar, Guzmán de la Fuente, Goldemberg Urzúa, Garcés Concha, Hurtado Quesney, G. Huidobro Ureta, Garcés Cuadra, Gómez Larraín, Huneeus G. Huidobro, Huneeus Varas, Huneeus Guzmán, Huneeus Lavín, Hurtado Olea, Hurtado Calvo, Güemes Undurraga, Herrera Unzueta, Jara Cristi, Jara Montt, Labatut Alcalde, Labatut Díaz, Lathan Urzúa, Lazo Beauchef, Larraín Ugarte, Larraín Montt, Larraín Tejada, Lecaros Garcés, Llona Reyes, Matta Figueroa, Morel Escobar, Muñoz Ossandón, Montes Sutil, Montt Smith, Montt Joglar, Opazo Tocornal, Ortúzar Baeza, Oliva Alcalde, Ovalle Ugarte, Ossa Ossa, Poblete del Canto, Pérez Peña, Pérez Tupper, Prado Luco, Reyes Valledor, Rojas Villegas, Rioseco Garcés, Rodríguez Barros, Rodríguez Moreira, Respaldiza Sanfuentes, Ruiz Zegers, Salinas Cerda, Soto Respaldiza, Sanfuentes Joglar, Silva Alamos, Silva Clarck, Silva Bernstein, Silva Silva, Silva Urzúa, Tocornal Gandarillas, Toro K., Torres Rodríguez, Urrejola Mathieu, Urrejola Unzueta, Undurraga Lazo, Vargas Bello, Valdés Correa, Velasco Bravo, Vicuña Bolados, Walker Larraín, Yáñez Bianchi, Zañartu Campino, Zañartu Sanfuentes, etc.

Hoy debutan "Los Soutos", notable pareja que bailan con suma elegancia los más modernos bailes de salón. Los Jueves de moda, la Orquesta José Pascual, ejecuta un escogido programa musical, apropiado a la película.

EL MINISTRO DE LA CORTE SUPREMA

SEÑOR CARLOS VARAS, SE ACOGE A LA LEY DE JUBILACIONES

LA PERSONALIDAD DE ESTE MAGISTRADO

Ayer hemos sido informados en el Ministerio de Justicia que el actual Ministro de la Corte Suprema, señor don Carlos Varas Herrera, se ha acogido a la Ley de Jubilaciones.

Con este motivo, creemos de interés publicar la hoja de servicio de este distinguido magistrado.

Se recibió de abogado el 20 de Junio de 1873; Juez de Letras suplente de Quillota desde el 19 de Agosto de 1877 hasta el 18 de Octubre del mismo año; Juez del Crimen de Valparaíso desde el 12 de Enero de 1878 hasta el 4 de Marzo de 1878; relator suplente de la Corte Suprema desde el 27 de Junio de 1878 hasta el 7 de Enero de 1879; relator de la Corte Suprema desde el 9 de Agosto de 1879 hasta el 29 de Noviembre de 1883; Juez del Crimen de Santiago desde el 30 de Noviembre de 1883 hasta el 14 de Marzo de 1888; Fiscal de la Corte de Cuentas desde el 15 de Marzo de 1888 hasta el 31 de Agosto de 1891; Presidente del Tribunal de Cuentas Provisorio desde el 1.o de Setiembre de 1891 hasta el 12 de Setiembre de 1891; Fiscal de la Corte de Cuentas desde el 13 de Setiembre de 1891 hasta el 24 de Octubre del mismo año; Presidente interino del Tribunal de Cuentas desde el 25 de Octubre de 1891 hasta el 11 de Diciembre del mismo año; Presidente del Tribunal de Cuentas desde el 12 de Diciembre de 1891 hasta el 31 de Diciembre de 1902; Ministro de la Corte Suprema desde el 15 de Abril de 1903, hasta hoy, después de haber sido varias veces Presidente de ese alto Tribunal.

El señor Varas se retira de la magistratura judicial después de 44 años 8 meses de servicios.

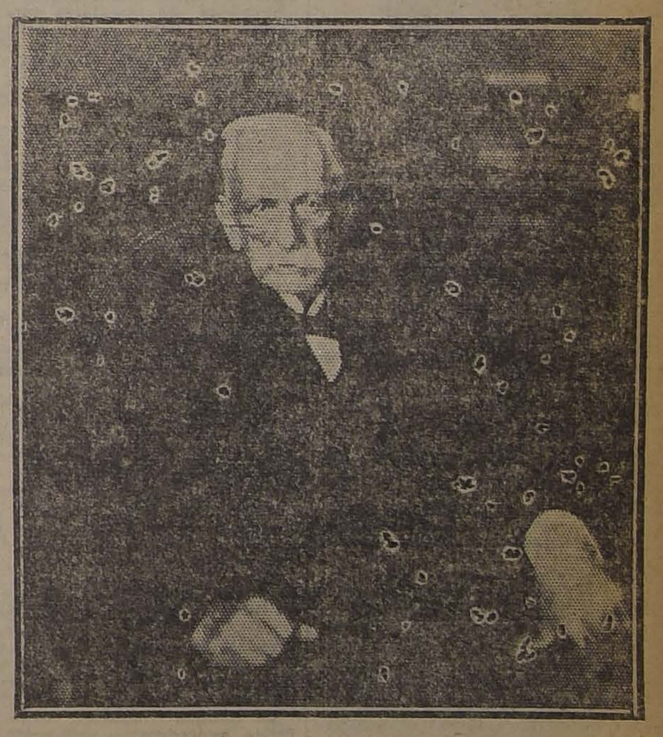

SEÑOR DON CARLOS VARAS

SOMBREROS

PARA SEÑORAS, SEÑORITAS Y NIÑAS

Por su elegancia, novedad e ínfimos precios, recomiéndanse por sí solos los sombreros, hormas y fantasías que vende

"SALOME" -- SERRANO 28

Transformaciones baratísimas.

HOTEL DE FRANCE

PUENTE 530.— CASILLA 236.— TELEFONO 2126.— SANTIAGO

Frente al Correo Central, a media cuadra de la Plaza de Armas

Unico Hotel Francés en la capital.—Cocina de primer orden dirigida por su propietario.—Departamentos confortables.— Baños. Precios moderados.

E. BOUTHEGOURD, Propietario

DON ROBERTO LETELIER AVARIA—

Ha fallecido el Domingo en Santiago el distinguido joven don Roberto Letelier Avaria.

Sus bondades de carácter y su hombría de bien, despertaron siempre simpatías en cuantos lo conocieron.

Recién formado su hogar, al calor de nobles inspiraciones, una dolencia cruel y prolongada lo arrebata al cariño de los suyos, cuando el porvenir se ofrecía sonriente ante sus ojos.

ASOCIACION CATOLICA DE LA JUVENTUD FEMENINA CENTRO SANTA ANA.—

Se nos pide avisar a las socias de este Centro que hoy Martes seguirá, como de costumbre sus clases de Apologética el Pbro. señor Aníbal Carvajal, en Catedral 1674 a las 5 P. M. en punto. Se ruega la asistencia.

EN EL LICEO ROSARIO ORREGO.—

El Domingo en la tarde se realizó la manifestación de simpatía con que las alumnas del quinto año de este Liceo despedían a sus compañeras del sexto. La fiesta, agradable y simpatiquísima, se tradujo más tarde en un baile que fué amenizado por una excelente orquesta, el que se prolongó hasta cerca de las 9 de la noche. La numerosa y distinguida concurrencia de niñas y jóvenes se retiró altamente complacida de las atenciones recibidas de las alumnas de este establecimiento de educación.

BAILE DE FANTASIA.—

La señorita Lucila Givovich ofrecerá esta noche, en su casa habitación, un baile de fantasía a un grupo de sus relaciones con motivo de su onomástico.

ONCIO.—

Ayer se realizó la manifestación que el señor Temistocles Cienfuegos G. ofrecía a sus consocios del Centro Excursionista "Los Sábados Blancos".

De más está decir que durante la reunión reinó la más cordial camaradería entre los invitados, deslizándose las horas en un ambiente de franca y sana amistad.

A los postres, el señor Cienfuegos, en galanas frases, ofreció la manifestación, contestando por el Directorio del Centro, el señor Juan Gálvez Rivas.

A continuación hablaron también los señores Luis Tudezca y Gorbea, César Gustavo Moreno y Clodomiro Figueroa P., abundando todos en benévolas frases para con el señor Cienfuegos.

Asistieron las siguientes personas:

Temistocles Cienfuegos G., Enrique Bianchi Lanz, Alfredo Traslaviña, Aquiles Pesce, Dr. Antonio Gutiérrez Zuaznábar Fernando Von Freyhoffer, Clodomiro Figueroa P., Juan B. Castillo, Juan Gálvez Rivas, Dr. Joseph Fayffar, César Gustavo Moreno, Daniel Arregui y Luis Tudezca y Gorbea.

Excusaron su inasistencia los señores Simón Figueroa D. y doctor Ramón Martínez de Rozas.

TE.—

Ayer, en la quinta que posee en Pedro de Valdivia, se efectuó el té que ofrecía a sus relaciones la señorita Blanca Pérez Larraín.

Asistieron las siguientes señoritas: Blanca y Teresa Pérez Larraín, Carmen Peña Izaza, Jesús Larraín Palma, Inés Carvallo Rebeca Infante, María Torres Valdés y Elena Valdés Ramos.

DINNER BLANC.

Don Ricardo Crespo Otoral y Ordóñez, secretario de la Legación de Ecuador, ofrecerá el Viernes próximo un dinner blanc a un grupo de sus relaciones en los salones del Club Hípico.

CLUB ITALIANO.

Se nota mucho interés por asistir al banquete que el Lunes próximo se verificará en el salón de honor del Club Italiano en honor del presidente honorario de la Institución, Ministro Plenipotenciario, Comendador Fortunato Castoldi.

La lista de adhesiones estará abierta en la secretaría del Club hasta mañana Miércoles.

(A las 9 AM)
¡Maldito sea este dolor de cabeza!
(A las 9.20 AM)
¡Benditas sean las
CAPSULAS DE NERVALINA!

VELADA.—

Circula la siguiente invitación:

"Santiago,... de 1922.—El presidente del "Círculo Aconcagua" saluda muy atentamente al señor..., y tiene el honor de invitarlo, en compañía de su familia, a una velada y baile que, con motivo de la inauguración del local del Centro, se efectuarán el Sábado 4 de Noviembre, a las 9 1|2 P. M., en Estado 363 (Plaza de Armas)

Notas.—a) Una magnífica orquesta amenizará el baile y habrá buffet.

b) Tenida de calle.

c) Expendio de entradas: Secretaría del Círculo, Estado 363, de 3 a 7 P. M.—La Comisión organizadora".

VIAJEROS.—

Al Sur se ha dirigido don Luis Arestizábal y señora.

—A Concepción se dirigió don Luis Navarrete.

—Al mismo punto se ha dirigido el diputado señor de la Vega.

—En Concepción se encuentra el diputado señor Guzmán.

—A Valparaíso se dirigió anoche don Enrique Tagle.

—En Valparaíso se encuentra el general Brieba.

—A Viña regresó don Rafael Aristía Lyon

—Ha regresado de Viña del Mar ion Oscar Labarca Carmona y señora María Raquel R. de Labarca.

—El Viernes último llegará de Chiloé el señor Raimundo Letúzar.

—En el expreso de ayer se dirigió a Valparaíso el señor Luis Humberto Jirón A.

DE EUROPA.—

En algunos días más llegará de Europa el señor Miguel Morel Cotapos.

MALON.—

Anoche se efectuó el malón que un grupo de niñas y jóvenes les dieron a las señoritas Elvira y Francisca Garcés Gana, en su residencia de la Avenida de la República.

NACIMIENTOS.—

Ha nacido ayer Claudio Roberto, hijito de don Roberto de la Maza Rodríguez y de la señora Albertina de la Maza de de la Maza.

—Ha nacido una hija del señor Guillermo Bossi y de la señora Erna Mebus de Bossi.

—Ha nacido María Lucrecia de Lourdes, hija del señor Oscar Aguirre A. y de la señora Lucrecia Torrealba de Aguirre.

TERRAZA ARIZTIA.—

En la tarde de hoy se efectuará la primera reunión de moda organizada por los concesionarios de esta simpática sala americana de té.

Amenizará la reunión una espléndida orquesta.

CLUB DE SEÑORAS.—

Biógrafo. — Hoy Martes, a las 6.15, función de beneficencia a favor de la Sociedad Femenina de Estudiantes. Se pasará "Remate de una novia", por la bella actriz May Mac Avoy.

Mañana, día festivo, a las 6.15, se pasará la producción Fox, "Fuego purificador", película dramática y de alto interés social, por la notable estrella Luisa Lovely.

BAUTIZOS.—

El Domingo fué bautizada Mercedes Susana Jirón Riquelme, hijita del señor Luis Remberto Jirón A. y de la señora Ernestina Riquelme de Jirón.

Sirvieron de padrinos el doctor don Gustavo Jirón L. y la señorita Adolfina Montecinos P.

—Ha sido bautizado Emilio Héctor Vicente, hijo del teniente 1 o de Ejército Ernesto Contador Navarrete y de la señora Elena López Lemaitre de Contador.

Sirvieron de padrinos el señor Vicente Navarrete Maturana y señora Ercilia N. de Contador.

MATRIMONIOS.—

Se ha concertado el matrimonio del Daniel Joacham Briceño con la señorita Josefina Ríos Gallardo.

DON LUIS BARCELO.—

Por el expreso de anoche se dirigió a Valparaíso, para seguir hoy viaje al Norte, el Intendente de Tacna, señor don Luis Barceló.

Bellas Artes.

EN EL SALON OFICIAL DE ESTE AÑO

Carlos Ossandón Guzmán se ha presentado este año a la Exposición de pinturas con cuatro retratos al pastel, que han sorprendido al público y a los entendidos.

El retrato de su hermana está hecho con delicada finura, y junto a la expresión de tristeza en que ha sorprendido al modelo, un notable parecido.

"Un chofer" es un retrato que denota más vigor y una gran valentía para el contraste de luces. El modelo es vulgar, pero tiene mucho carácter y está, sobre todo, dibujado con toda conciencia.

El retrato de su madre es de un notable parecido. Se nota firmeza en el dibujo, distinciónó en el colorido, bastante detalle en el estudio del cabello, suavidad en los tonos y en las sombras, condiciones que son muy difíciles de obtener y muy raras de encontrar en un joven que comienza.

Pero donde el señor Ossandón ha realizado un esfuerzo digno del mayor elogio es en su magnífico retrato titulado "Un veterano". En él se advierten ya disposiciones sobresalientes.

El dibujo del anciano es insuperable; la frente distinguida y llena de luz; el colorido sobrio y adecuado; la barba maravillosamente tratada; el cuadro, en general, lleno de relieve y perfectamente "modelado", condición, esta última, la más estimable y la más difícil de obtener y que ha sido la gloria de los grandes maestros de la pintura, como Leonardo Vinci, Miguel Angel y Velázquez, primero de los cuales decía que importa en la pintura cuatro cosas: lleve, y puede haber cuadros con colores preciosos y sin brutales, y serán grandes cuadros acaso sin autor sin haberlo sido y darles vigor y relieve.

El señor Ossandón no es un profesional de la pintura, pero es un joven que era un joven trabajador y de provecho, pero que dedicaba sus actividades al comercio. Pero en las horas de ocio, en vez de dedicarse a conocer ventajosamente los deportes y ahora se ha dado como una gran esperanza de la pintura, en el sentido de sobresalir con absoluta seguridad que cuenta con dos condiciones: con ser muy escasas, sobre todo entre nosotros, son la base de un buen pintor: seguridad y conocimiento del dibujo y delicadeza de tinción en la factura y el color.

Su profesor, el señor Fredes, debe estar orgulloso de su discípulo, que es muy honroso para un maestro como él, el haber dado sus primeros pasos en ese difícil arte a un joven que, dentro de poco, va a llamar la atención de todo el público y muy en especial de los entendidos.

Los cuadros presentados dejan ver el progreso que se va acentuando en el autor. En el retrato de su hermana se nota dureza y falta de eliminación. Esto se explica porque este retrato se hizo hace más de un año. En cambio en el retrato de última obra, el señor Ossandón ha trabajado con mucha mayor conciencia y con mucha mayor [illegible]

F. DE B.

MEDIAS -- MEDIAS -- MEDIAS

Gran realización de medias seda finas desde $ 5.90 y 6.90 el par.
De hilo desde $ 3.90 y 4.90, el par.
Hay de todos los colores.
SAN- DIEGO -N.o- 73

Caja de Crédito Popular
(TEATINOS ESQUINA MAPOCHO)

Por acuerdo del Consejo, el Sábado 11 de Noviembre se rematarán las prendas cuyos empeños han vencido hasta el 8 de Octubre inclusive, y comprendidos hasta el N.o 29358, en el local de remates de la Caja

SAN PABLO N.o 1164 (AL LLEGAR A BANDERA)

Los empeños incluidos en este remate, sólo podrán renovarse o rescatarse hasta el día 7 de Noviembre, en el local actual de la Caja.

EL DIRECTOR.

EL 8.o TORNEO ANUAL DE LAWN-TENNIS POR LOS CAMPEONATOS DE CHILE

LA TERCERA ETAPA DEL GRAN CERTAMEN SE VERIFICA AYER CON TODO EXITO

Detalles y resultados obtenidos en los diferentes torneos

El programa de la reunión de hoy en las canchas del Club Santiago

Mañana se dará término al interesante concurso

Durante el día de ayer continuó desarrollándose con el mismo entusiasmo y éxito que en los días precedentes el 8.o torneo anual de Lawn Tennis por los Campeonatos de Chile organizados por el Club Santiago.

Atraídos por el hermoso día primaveral, numerosas familias se dieron cita en las canchas del Parque Cousiño para presenciar los interesantes encuentros que anunciaba el programa y los cuales alcanzaron un desarrollo emocionante que impresionó vivamente al público.

Indiscutiblemente el arte de la raqueta adquiere día a día entre nosotros mayor perfección, notándose en cada uno de los cultores un progreso extraordinario.

Las reuniones de hoy y mañana

SEÑORITA VICTORIA PERA

que en el presente campeonato ha demostrado un visible progreso

tendrán aun mayor interés que los días anteriores, por cuanto se aproximan los desenlaces de los diferentes torneos que componen el gran certamen.

Para orientar a nuestros lectores sobre el desarrollo de los encuentros del calendario, trascribimos a continuación un resumen de los juegos verificados en el día de ayer:

POR EL CAMPEONATO DE SOLOS PARA CABALLEROS

Uno de los lances más importantes fué sin duda el que sostuvieron los jugadores internacionales

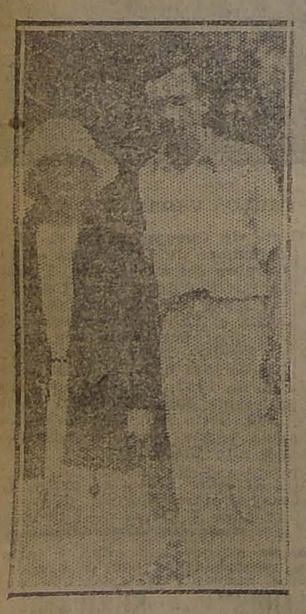

LOS HERMANOS OSSANDON, Vencedores en el doble mixto de ayer

Müller y Harnecker en la cancha N.o 2, ante el árbitro señor Fritz Bierwirth. Las espléndidas condiciones que en las eliminatorias habían demostrado ambos contendores daban a la contienda un realce extraordinario.

Sería tarea larga hacer una narración de los diferentes pases de la brega. Ambos campeones desarrollaron el máximum de sus aptitudes, luciéndose repetidamente por su soberbias jugadas, que se caracterizan por su gran movilidad y rapidez.

Después de innumerables alternativas, los honores de la jornada pertenecieron a Müller, por la siguiente cuenta: 6-4, 1-6, 6-1, 0-6, 6-4.

No deja de ser extraña la disparidad del score en cada una de las etapas; pero ello tiene una explicación sencilla. Müller usó una táctica especial que le fué muy beneficiosa para impedir que Harnecker lo cansara; en efecto, se dedicó, no a contestar pelotas propiamente, sino que a atacar violentamente, sin inmutarse ante la pérdida de puntos. Fué así que Harnecker pudo vencerlo por 6-1 y 6-0 en el segundo y cuarto set, hecho que a primera vista parecería incomprensible entre aficionados tan meritorios.

Sin aminorar la acción de Harnecker, que intervino con toda maestría, Müller debió su espléndido triunfo, tanto a la circunstancia anteriormente anotada como a su colocación intachable, principalmente en el centro, a su servicio incomparable y a sus formidables drives. Tuvo especial tino para aprovechar cada oportunidad.

El campeón viñamarino fué, con justicia, muy felicitado, siendo el propio señor Harnecker el primero en hacer resaltar las bondades de su caballeroso contendor.

En la tarde, en la cancha N.o 7, se verificó, a las 4 P. M., el partido Luis Torralva v. J. Harris. La contienda no ofreció mayor interés, por cuanto se descontó desde un principio el triunfo del campeón suramericano. Sin necesidad de emplearse, se adjudicó el partido por el siguiente score: 6-0, 6-1, 6-2.

POR EL CAMPEONATO DE SOLOS PARA SEÑORAS Y SEÑORITAS

En la cancha N.o 8, ante el árbitro señor Cordner, dirimieron supremacías las señoritas Izquierdo y Prieto.

La antigua jugadora señorita Prieto, vencedora en este campeonato en el año 1915, a pesar de haber estado alejada de los fiel por espacio de cuatro años consecutivos, ha demostrado estar en la plenitud de sus aptitudes. La labor que hizo hoy ante su aventajada contendora, que durante los años 1917, 1919 y 1920 alcanzó el título de campeón, fué verdaderamente meritoria. Si perdió, fué una derrota que la honra. En efecto, la señorita Izquierdo, después de un partido sostenido y muy movido, se impuso por la siguiente cuenta: 6-2, 5-7, 8-6.

Deberá mañana definir la final con la vencedora del partido, señorita T. Osandón v. señorita A. Rosemberg.

POR EL CAMPEONATO DE DOBLES MIXTOS

A las 9 1|2 A. M., en la cancha N.o 2, dirimieron supremacías la pareja detentora del campeonato, los hermanos Ossandón, con el conjunto señorita V. Pérez-A. Silva.

Fué un partido muy activo que logró interesar vivamente. El primer set, gracias a sus espléndidas colocaciones, perteneció a los hermanos Ossandón por 6-2.

El segundo set fué una verdadera batalla. Ambas parejas demostraron su espléndida homogeneidad. La señorita Pérez, que cada día denota mayores progresos, tuvo momentos muy felices en la red, colocando algunos remaches oportunísimos e imbarajables. La etapa favoreció a los colores del Internacional por 6-3.

El set definitivo se inició favorable a estos últimos que lograron anotarse tres games contra uno. Reaccionan los hermanos Ossandón, principalmente por el estilo impecable de Carlos, que colocaba muy bien; recuperan terreno poco a poco hasta igualar posiciones en repetidas oportunidades. La contienda se tornó cada vez más interesante, inclinándose la balanza alternativamente a favor de cada cuadro. Los últimos momentos fueron de verdadera expectación, resolviéndose por fin el set a favor de los hermanos Ossandón por 7-5 y el partido en definitiva por la siguiente cuenta: 6-2, 3-6, 7-5.

Deberán definir la final con la pareja vencedora del partido Izquierdo-Müller v. Ries-L. Torralva.

LA PAREJA SEÑORITAS I. RIES-A. PODESTA QUE FUE VENCIDA AYER POR EL CONJUNTO SEÑORA TORREY v. PEREZ.

Por el Campeonato de Dobles

Muy lucidas estuvieron las dos contiendas verificadas en la tarde de ayer por este torneo.

En la cancha N.o 1 se midieron los hermanos Torralva con la pareja A. Silva-Doren. El partido tuvo fases interesantes, pues, a pesar que no podía considerarse a estos últimos capaces de amagar la expectable situación del elenco detentor del campeonato, Silva y Doren desarrollaron un esfuerzo muy encomiástico. Principalmente en el segundo set, los games fueron sumamente peleados, viéndose combinaciones de mérito y defensas bien respondidas.

Los hermanos Torralva, tranquilos y sin necesidad de emplearse a fondo, se adjudicaron el partido por 6-1, 6-2, 6-2.

Cerca de las 5 de la tarde se daba comienzo en la cancha N.o 7, ante el árbitro señor Vicuña, del lance entre la pareja viñamarina e internacional Condon-Müller, y Schlegel-Conrads. Había verdadero interés por ver actuar a los primeros, de quienes se conocía su espléndida preparación y por considerar que serían los indicados para definir con los hermanos Torralva el Campeonato de Chile.

El señor Müller fué el héroe de la jornada, pues si en la mañana, en su encuentro con Harnecker, pudo destacarse por su espléndido e irreprochable juego, en este partido puede decirse que actuó aún mejor. Su colocación perfecta, su certeza en las devoluciones y sus violentos drives fueron de un efecto precioso y concluyente. Sin duda alguna ha sido su mejor performance.

La joven pareja Schlegel y Conrads demostró condiciones especialísimas y, a juzgar por los entendidos, constituyen una verdadera esperanza. Ambos poseen recursos de mérito y una homogeneidad halagadora. Su principal característica es precisamente esta: el conocimiento que tiene cada cuadro de su verdadera colocación y su parejo servicio. Schlegel, con un poco más de práctica será temible en la red.

La victoria correspondió a Müller-Condon por 7-5, 6-4, 6-2.

Nuestros sinceros parabienes a vencedores y vencidos.

Por el Campeonato de Dobles para señoras y señoritas

En la cancha N.o 3 se verificó en la mañana la contienda entre las parejas señoritas Ries-Podestá y señora Torrey-señorita V. Pérez.

A pesar de que esta última había desarrollado momentos antes una pesada labor en el doble mixto, dió pruebas de una resistencia encomiástica.

Después de un partido muy activo, principalmente durante el segundo set, éste se decidió a favor del conjunto Torrey-Pérez por 6-0, 8-6.

Por la Copa Embajador

Por este torneo se verificaron los partidos, con el siguiente resultado:

El señor Molines venció a Carlos Saenger por 6-1, 6-0; y el señor Alfredo Silva a R. Ossandón, por 6-2, 6-4.

El señor Molines deberá definir la semi-final con el señor M. Silva.

Por la Copa Covarrubias

Se jugó el lance entre el brigadier Manuel Rivera y el cadete Leonardo Chiriboga, triunfando este último por 6-2 y 6-1.

El señor Chiriboga deberá actuar en la final con el vencedor del partido Guillén-Berguño, que a pesar de estar anunciado no se realizó ayer.

Banquete en el Santiago Tennis Club

En el día de hoy se recibirán las inscripciones para el gran banquete que el directorio de esta institución ofrece para inaugurar los campeonatos de tennis.

Han sido invitados el Presidente de la República, Ministros de Estado, el Embajador de los Estados Unidos, Ministros diplomáticos, altos funcionarios públicos y distinguidas personalidades de nuestro mundo social y político.

Por encargo del directorio avisamos que las personas que deseen adherirse a esta fiesta pueden hacerlo aunque no sean socios, en Bandera 168.

El dancing tea de ayer

Después del juego, en la tarde de ayer tuvo lugar en el hermoso pabellón de ese Club un animado dancing tea ofrecido por el directorio de esa institución, al que asistieron las siguientes señoritas: María Cristina Lyon del Río, Yolanda Prat Balmaceda, Lucy Scroggie Vergara, Isabel Montt Pinto, Raque Ureta Valdés, Marta Balmaceda Valdés, Virginia González Balmaceda, Carmen Morandé Campino María Luisa Echenique Undurraga, Delia Valdés Freire, Ester Huneeus Salas, Alicia Cañas Zañartu, Mary Zañartu Sanfuentes, Marta Fierro Salomó, Laura Pérez Covarrubias, Emilia Sánchez Lazcano, Graciela Melo Iñiguez, Olivia Concha Valdés, María Cristina Prieto Concha, Amelia Zañartu Bernales, Olga Lyon Vial, Carmen Langlois Déano, Raquel Valdés Balmaceda, Raquel Rodríguez Vergara, Elena Garcés Guzmán, Luisa Guzmán Hurtado, María Concha Subercaseaux, Delia Rodríguez Vergara, Angélica Errázuriz Lastarria Elena Rojas Villegas.

El programa de hoy

La etapa semi-final del gran concurso se verificarán durante el día de hoy, cuyo calendario, principalmente el de la mañana, señala partidos muy interesantes.

Tenemos, por ejemplo, a las 11 del día, el lance entre Luis Torralva y Fritz Bierwith, que es esperado con verdadero interés a que por primera vez les corresponde encontrarse. Se nos asegura que Torralva desarrollará toda sus energías desde un principio conocida como es la táctica del campeón de la provincia de Valparaíso y del detentor de la copa Alemana.

A las 9.30 de la mañana se medirán por este mismo campeonato Carlos Ossandón y Herbet Müller, siendo espléndido, pudiendo los interesados inscribirse para el gran partido que promete también tener un desarrollo lucido.

Completará la competencia de la reunión matinal el partido semi-final por el campeonato de "solos" para señoritas, entre las aventajadas cultoras Teresa Ossandón y A. Rosemberg.

En la tarde se destaca la contienda de dobles mixtos entre las parejas R. Izquierdo-H. Müller y señorita Ries-Torralva. La vencedora dirimirá supremacías mañana con los hermanos Ossandón.

Igual que los días anteriores, a las 6 de la tarde se iniciará la reunión social, que siempre ha alcanzado especial brillo.

El buffet, que ha estado a cargo del Restaurant Teutonia, ha banquete oficial de mañana se servirá a las 12 del día en la glorieta del local.

El valor de la entrada es como siempre, de $ 2 en la mañana y de $ 3 en la tarde.

Damos a continuación el horario de hoy:

EN LA MAÑANA

A las 9 A. M.
Por el Campeonato de Solos: Müller v. C. Ossandón.

A las 10 1|2 A. M.
Por el Campeonato de Solos para señoras y señoritas: T. Osandón v. A. Rosemberg.

SEÑORITA PRIMITIVA PERA

que ha renovado sus actividades tenistas con todo entusiasmo

A las 11 A. M.
Por el Campeonato de Solos: Torralva v. Bierwith.
Por la Copa Embajador: A. Silva v. ganador Forlivesi-R. Saelbach.

EN LA TARDE

A las 3 1|2 P. M.
Por el Campeonato de Dobles: Torralva Hnos. v. Saelbach-Wi[illegible]

A las 4 P. M.
Por la Copa Covarrubias: Berguño v. Guillén.

A las 5 P. M.
Por el Campeonato de Dobles: Torralva Hnos. v. Saelbach-Wi[illegible]

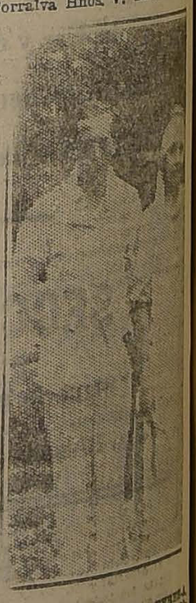

LA PAREJA SEÑORITA PERA-SILVA QUE SOSTUVO UNA LUCHA CONTENDA CON LOS HERMANOS OSSANDON

BEBÉ CONNOLLY.

"Este bebé debe su vida al Virol."

No. 43, St. Ann St., Bolton.

Muy Señores míos:—Tengo sumo placer en enviarles adjunto un retrato de mi hijita, quien, abrigo la seguridad, debe su vida al Virol. Desde que nació no quiso tomar el pecho, y por consiguiente ensayé cuantos alimentos de patentes conocía, pero ninguno de ellos resultó adecuado. En vista de esto consulté a tres diferentes doctores, y luego la llevé al "London Hospital," y cuando estaba yo a punto de perder toda esperanza me aconsejaron ensayase el Virol. En la actualidad mi hijita tiene 3 años de edad, y a mi juicio el retrato que encabeza esta carta es suficiente prueba de los resultados excelentes obtenidos con le Virol.

Quedo de Vds. atto y.s.s.,
(Fdo.) C. CONNOLLY.

El Virol se usa en grandes cantidades en más de 2,00 Hospitales y Clínicas para criaturas. Asimismo es de gran valor para la mujer en cinta y durante el período en que da de mamar a la criatura, mientras que en el caso de la criatura misma provee aquellas substancias activas esenciales que quedan destruídas al esterilizar la leche, siendo al mismo tiempo un alimento de gran valor para el desarrollo de los huesos y tejidos. Los bebés que se crían con Virol tienen los carnes firmes, huesos fuertes y buen color.

VIROL

Unicos Representantes:
Ama, Ferraris,
Casilla 3633, Santiago, Chili.

S.F.B.

SOY UN ASESINO

Mato los precios. Nadie podrá competir con el
Emporio Echave
TELEFONO 3054
SAN DIEGO 302, esq. E. RAMIREZ
Ventas por Mayor y Menor. Reparto Rápido a Domicilio

CONGRESO NACIONAL

CAMARA DE SENADORES

(VERSION OFICIAL)

Sesión 23.a extraordinaria en 30 de Octubre de 1922

PRESIDENCIA DE LOS SEÑORES CLARO SOLAR Y CORREA OVALLE
ASISTENCIA

Asistieron los señores Aguirre, Briones Luco, Bulnes, Echenique, Edwards, Gatica, Huneeus, Lyon Peña, Ochagavía, Opazo, Silva Cortés, Tocornal, Torrealba, Valdés, Yáñez y los señores Ministros de Hacienda y de Industria, Obras Públicas y Ferrocarriles.

ACTA

Se leyó y aprobó el acta de la sesión anterior.

CUENTA

Se dió cuenta:

1.o De cuatro mensajes del Presidente de la República.

Con los dos primeros comunica que ha resuelto incluir entre los asuntos de las actuales sesiones extraordinarias, los proyectos que a continuación se expresan:

El que autoriza la emisión de hasta $ 3.500,000, moneda corriente, para atender a la construcción de una población obrera en el Apostadero Naval de Talcahuano; y

El sobre prenda agraria.

Se mandaron archivar.

Y con los dos últimos mensajes inicia:

El proyecto que concede a la viuda y a la hija soltera del ex-Ministro de la Corte Suprema, don Julio Zenteno Barros, una pensión de $ 6,000 anuales.

Pasó a la Comisión de Legislación y Justicia.

Y el proyecto que aprueba el convenio adreferendum entre el Fisco y la Compañía de los Ferrocarriles Salitreros de Tarapacá, relativo a la unificación de los plazos de vigencia de diversas concesiones otorgadas por el Fisco a la referida Compañía.

Pasó a la Comisión de Agricultura, Industria y Ferrocarriles.

2.o De tres telegramas de la Comisión del Senado, de los cuales dos son de Calama y uno de Antofagasta, acerca de la elección senatorial, verificada en el departamento de Antofagasta el 29 del presente, en que se comunica la constitución de las mesas y el resultado general de votos obtenidos por los señores Arancibia Laso y Pinto Durán.

Se mandaron archivar.

TRAMITACION ESPECIAL

El señor CLARO SOLAR (Presidente). — En la sesión última se entró a discutir el proyecto que crea el Ministerio de Agricultura y que reorganiza el de Industria y Obras Públicas. Este proyecto, en virtud de lo dispuesto en el artículo 3.o de la ley N.o 3,874, de 10 de Agosto último, debe quedar despachado en el plazo de cinco días, como se dijo en la sesión anterior y de ello ha quedado constancia en el acta. Si hubiéramos de entender que debe ser discutido y despachado en cinco sesiones, a pesar de que la ley en referencia habla de días, tendría el Senado que pronunciarse respecto de él en la presente semana.

Como el Senado ha acordado preferencia, a continuación de la ley de presupuestos para el año próximo, a los proyectos que crean nuevas contribuciones y en seguida al proyecto sobre creación del Ministerio de Agricultura a que acabo de aludir, la Mesa desearía saber si habrá de mantenerse este acuerdo o si, en conformidad a lo dispuesto en la ley N.o 3,874, de 10 de Agosto último, con arreglo a la cual ha sido presentado, deberá discutirse en la sesión de hoy y en las siguientes el proyecto que crea el indicado Ministerio.

Someto este punto a la resolución del Senado.

El señor SILVA CORTES.—Parece que el último temperamento indicado por el señor Presidente es el más razonable, porque de otra manera la ley de Agosto a que Su Señoría se ha referido quedaría sin aplicación.

El señor CLARO SOLAR (Presidente). — El Senado resolverá la cuestión al final de la primera hora.

REAPERTURA DE CAMINOS

El señor BULNES—Lamento que no se encuentre en la sala el señor Ministro de Industria y Obras Públicas, pues, deseo hacer una petición a Su Señoría, pero ruego al señor Ministro de Hacienda se sirva transmitirle el deseo que voy a exponer.

En el departamento de Angol, de la provincia de Malleco, se ha producido una cuestión muy enojosa entre algunos propietarios con respecto a la apertura o cierre de algunos caminos. Yo tengo interés en que esa cuestión se solucione con sujeción a la ley. Con este fin pido al señor Ministro de Industria y Obras Públicas tenga a bien ordenar se envíe a Angol a algún funcionario superior de la Dirección de Obras Públicas, a fin de que, teniendo a la vista los planos oficiales que sirvieron de base para el remate de los terrenos fiscales en aquella región, restablezca los caminos que se marcaron en los planos de las subastas. Cuando se enajenaron esos terrenos fiscales, se hizo con arreglo a los planos labrados previamente y en las escrituras de compraventa se consultó una cláusula según la cual los adquirientes se obligan a respetar las servidumbres de tránsito marcadas en los planos, precaución indispensable para no desvalorizar los terrenos que el Fisco o los particulares poseían a la espalda de las propiedades que se subastaban.

No quiero averiguar a quién favorece ni a quien daña la medida que solicito, me basta que sea justa, estrictamente justa. Ella consiste en que el señor Ministro de Obras Públicas envíe a la brevedad posible al departamento de Angol a un funcionario de categoría de su Ministerio para que con los planos oficiales a la vista; planos que todos podamos consultar después, restablezca los caminos que existían a la fecha de los remates, haciendo abrir los que estén cerrados, salvo que ese cierre esté amparado por una sentencia judicial, cumpliendo así lo que dispone la ley de caminos en su artículo 1.o, inciso F, que dice:

"Se considerarán caminos públicos, etc."

Si el restablecimiento de los caminos por la autoridad administrativa, como es su deber, ofende algún derecho particular, el interesado tiene expedita la vía de los tribunales.

Al pedir que esta misión se confíe a un empleado superior del Ministerio no lo hago porque me inspire desconfianza el Ingeniero de la Provincia de Malleco. Sé que es un funcionario respetable, pero sé también las agitaciones que se han producido, los intereses que se chocan, y para la autoridad y respetabilidad de la comisión es necesario que sea desempeñada por un funcionario de aquí y de jerarquía elevada.

Al restablecer los caminos, el mismo funcionario debe determinar conforme al Reglamento de la ley respectiva lo que aquel dispone en su artículo 19:

"No se podrá alterar..."

Pido, pues, al señor Ministro de Obras Públicas que al entregar nuevamente al tráfico los caminos de que me ocupo tenga a bien dar cumplimiento a las disposiciones de la ley y del reglamento a que he dado lectura, como único medio de dar solución definitiva a esta enojosa cuestión.

AMPLIACION DE UNA VISITA JUDICIAL

El señor BULNES.—Ya que estoy con la palabra, tengo que pedir de nuevo al señor Ministro de Hacienda quiera hacer llegar a su colega de Justicia la petición que voy a exponer.

He leído en la prensa que el Gobierno ha dispuesto que vaya un Ministro de la Corte de Apelaciones de Concepción en visita no sé si al departamento de Angol o al de Traiguén, aunque me parece que es al primero. Pero, para el caso que fuera para el Juzgado de Traiguén, como Angol y Traiguén son pueblos vecinos unidos por el ferrocarril la visita acordada debería extenderse a Angol, a fin de que ese Ministro pueda avocarse el conocimiento de una causa que no ha podido tramitarse hasta hoy que con justicia ha causado alarma pública: me refiero al asalto y saqueo de que fué víctima la imprenta de "El Colono" de ese pueblo. Esa imprenta fué asaltada una noche y destruídos muchos de sus elementos de trabajo, siendo de advertir que se imprime en ella un diario que no simpatiza con el actual Gobierno y con la circunstancia agravante de estar situada al frente de la casa que ocupa el Intendente de la Provincia, el cual mantiene un soldado de punto fijo frente a su habitación.

La reclamación del interesado no ha podido tramitarse porque el juez se declaró implicado, y el Promotor Fiscal tiene inconvenientes de otro orden para poder actuar en este caso. No habiendo juez, es deber del Gobierno que aproveche el viaje del Ministro Visitador para que se avoque el conocimiento de este asunto, porque esa es una garantía que se debe a la seguridad y al orden social.

Repito que se trata de una propiedad particular, situada en el lugar más central de la ciudad y que afecta a un diario respetable que ha tenido que criticar la conducta de las autoridades de aquella localidad.

El señor EDWARDS MATTE (Ministro de Hacienda).—Con el mayor agrado trasmitiré al señor Ministro de Justicia las observaciones de S. S.

EL PROBLEMA DEL CARBON

El señor GATICA.—En la sesión del Viernes pasado mi distinguido amigo, el Honorable Senador por Maule, señor Silva Cortés, hizo algunas observaciones relativas a la protección que los Poderes Públicos deben prestar a las Compañías carboníferas con motivo de la crisis en que actualmente se encuentra esta industria, y, al efecto, leyó una exposición que le entregaron, según entiendo, algunos de los directores de las principales Compañías que existen en el país.

Su Señoría me hace aparecer como iniciando el debate sobre esta materia, cuando la verdad es que el que inició esta discusión fué el Honorable Senador por Cautín, presentando un proyecto de protección a la industria carbonífera; le siguió el señor Ministro del ramo, y a continuación yo hice algunas observaciones sobre las causas que, a mi juicio, han producido lo que se llama la crisis del carbón.

A pesar de la exposición que leyó el Honorable Senador por Maule, yo persisto en creer que las razones que, según los directores de estas Compañías, produjeron la crisis, no son las efectivas; persisto en creer que las principales causas de esta crisis emanan de los altos precios que han pretendido sostener las Compañías, y del valor exagerado que le dieron a este negocio en una época en que el carbón tenía un precio verdaderamente anormal.

Es indudable que las compañías carboníferas han perdido la mayor parte de su mercado de consumo, debido, principalmente, al subido precio en que han mantenido el artículo, como lo hice notar en una de las sesiones pasadas y lo prueba el hecho de que hasta el centro mismo de producción del carbón nacional, haya llegado un cargamento de carbón de Australia, destinado a establecimientos que hasta hace poco consumían carbón nacional. Hasta hoy, que yo sepa, no se ha explicado la razón de ese hecho, y no es posible suponer que los establecimientos que así han procedido, haciendo fuertes desembolsos en gastos de flete, desembarque, transporte ferroviario, etc., lo hayan hecho con el propósito de perjudicar a las compañías nacionales, sobre todo si se toma en cuenta que esos establecimientos cuentan con pequeños capitales.

Otra de las causas que ya he dado acerca de la crisis del carbón es el valor exagerado que se asignó a los negocios al formarse las sociedades actualmente existentes, y me refiero principalmente a la Compañía Minera e Industrial, a que aludió el Honorable Senador por Maule.

Es sabido que esta Compañía se formó de la unión de tres compañías que existían anteriormente, a saber: la Compañía de Lota y Coronel, que en 1913 tenía un capital de dieciocho millones de pesos oro, según reza el balance que he tenido a la mano; la Compañía de Curanilahue, que en esa misma fecha tenía un capital de nueve millones de pesos moneda corriente; y la Compañía de Arauco Limitada que, en igual fecha, disponía de un capital de un millón de libras esterlinas más o menos. Ahora bien, reducidas esas cantidades a moneda corriente según el cambio que había a la fecha, fines de 1913, o sea 10 peniques, más o menos, y el recargo del oro estimado en 70 por ciento, llegamos a la conclusión de que el capital total de esas compañías era, salvo diferencias insignificantes, alrededor de sesenta millones de pesos. Pues bien, esas tres compañías que hoy forman la Compañía Minera e Industrial, que en 1913 valían alrededor de sesenta millones de pesos, hoy día forman una Sociedad con 295 millones de pesos, o sea, casi cinco veces el valor que antes tenían las tres sociedades indicadas.

El señor SILVA CORTES.— En justicia y verdad debe considerarse el valor de conjunto formado por capitales, reservas acumuladas y destinadas a esas explotaciones industriales y valores reales de bienes existentes en la Empresa; y no sólo a un capital primitivo de formación de la misma.

Sabido es que en las industrias extractivas, en la minería especialmente, hay a veces enormes capitales representados por hornos, maquinarias, edificios, piques, socavones y muchas otras cosas que han costado mucho y que no pueden avaluarse después sino con enormes castigos; y el esfuerzo y el desembolso real que fué su origen debe considerarse.

Su Señoría que es inteligente y justo, puede apreciar esto.

El señor GATICA.—Algunos de esos valores pueden aumentar el valor del negocio tal vez en un diez o quince por ciento, pues casi todos los valores indicados por el Honorable Senador están incluídos en el capital.

El señor SILVA CORTES.—El capital de formación puede muy bien dejar de ser un signo representativo exacto de los bienes o valor que después tiene el negocio.

El señor GATICA.—El propietario puede dar el valor que se le ocurra a su negocio; pero esto no basta para que en el comercio suba o baje inconsiderablemente el verdadero valor que le corresponde.

En todo caso es el público, en el mercado de acciones, en la Bolsa de Comercio, y no los propietarios los que pueden dar el verdadero valor de los negocios.

El señor CLARO SOLAR (Presidente).—Si el señor Senador va a dar mayor desarrollo a sus observaciones, podría continuar en la próxima sesión.

El señor GATICA.—Me queda poco que agregar, señor Presidente, en unos cuantos minutos más habré terminado.

El señor EDWARDS.—Yo también desearía hablar sobre este asunto dos minutos.

El señor TORREALBA.—A mi vez, quisiera hablar otros dos minutos.

El señor GATICA.—Decía que estos negocios, que en 1913 valían alrededor de 60 millones de pesos, se lanzaron al público por la suma de 295 millones, lo que equivale, más o menos, a cinco veces el valor que tenían en el mencionado año. En tales condiciones, es muy difícil que estas Compañías puedan dar dividendos que correspondan a suma tan elevada porque suponiendo que se pudiera obtener un 15% de interés, lo que no es exagerado tratándose de minas, se tendría que tener una utilidad anual de 30 millones, para lo cual sería necesario que se explotasen, como mínimo, un millón de toneladas de carbón, y todavía, que en cada tonelada se ganaran 30 pesos, lo que yo considero imposible que suceda, salvo en situaciones excepcionales como las habidas en los años de la gran guerra europea última.

Por eso digo que una de las causas principales de la actual crisis del carbón es ésta: el haberse dado un valor exagerado a las minas con sus instalaciones, etc.

Lo que le pasa a la Compañía Minera e Industrial le pasa a las otras Compañías, aunque no, tal vez en el grado que a aquélla, y, por consiguiente, conviene que se dé a las cosas su valor real.

En todo el mundo, (después que los Gobiernos dejaron de ser los compradores de toda clase de productos, casi todos los artículos han bajado considerablemente de precio, aunque tal vez el carbón es el que menos ha bajado. Podría citar muchos ejemplos de sociedades que habían adquirido gran valor durante la guerra y terminada ésta se han depreciado enormemente.

La Cía. Sud-Americana de Vapores, cuyas acciones llegaron cotizarse a más de 1,000 pesos, hoy se cotizan alrededor de 240; tomando en consideración que ocho acciones de las actuales equivalen a una de las antiguas. De manera que los que compraron acciones a ese precio tienen una pérdida de un setenta y cinco por ciento, además de la depreciación del valor de la moneda.

Yo, señor Presidente, soy partidario de la protección a las industrias nacionales; pero creo que en este caso, tal como lo manifesté en sesiones pasadas, no debemos andar muy rápidamente al tratar del impuesto al combustible, pues produciríamos un trastorno considerable en todas las industrias del país, principalmente en la industria del salitre.

A mi juicio, en la industria del carbón, es preciso proceder tal como se ha procedido con la industria del salitre: abaratar el precio de venta y procurar abaratar el costo de producción.

Creo que en un tiempo no remoto esta industria tendrá que llegar a un estado floreciente; pero para ello tendrá que cambiar sus métodos. Tendrá que industrializar, por decirlo así, la industria. Tengo fé en que se podrá implantar la industria del fierro en Chile porque sé que los carbones chilenos probados en los experimentos practicados en Alemania y en otros países de Europa, pueden producir coke tan bueno como el que se obtiene en otras partes.

Se puede, pues, llegar a establecer la industria del fierro en el país; y si las compañías mineras comprendieran sus verdaderos intereses, se unirían en una gran combinación y con el auxilio del Gobierno podrían establecer esta industria dentro de un espacio de tiempo no lejano. De esta manera habrían encontrado las compañías carboníferas los medios de desarrollar la economía nacional, la riqueza de sus acciones y la riqueza pública.

El día en que se estableciera en nuestro país la industria del fierro nos libraríamos de pagar muchos millones de pesos al extranjero. Además, aconteceria lo que lamenta el Honorable Senador por Maule, que no suceda en los momentos actuales: tendrían las compañías carboníferas los fletes de retorno.

Naturalmente, las compañías productoras de carbón tendrían que instalar al lado de sus minas, en los puertos, los hornos para producir el fierro. Así tendrían los medios de llevar el carbón con fletes bajos a las regiones del Norte del país, en que se consume el carbón, y volverían con los minerales de hierro necesarios para producirlo elaborado. Además del coke se obtendrían muchos otros productos valiosos, como el benzol, equivalente a la bencina, de mayor poder aún que ésta y que se importa para los automóviles por valor de cuarenta millones de pesos anuales; se obtendrían lubricantes baratos para la lubricación de todas las maquinarias; se obtendría la brea que se necesita para impregnar ciertos cartones que sirven para techos, para asfaltos, etc., y muchos otros artículos que sería largo enumerar.

También me parece que las empresas carboneras bien podrían volver a lo que hicieron los pioneers, los primeros que establecieron la industria en Chile, esto es, volver a encender los hornos de fundición de minerales de cobre.

Estos distinguidos caballeros vieron que tenían necesidad de consumir en el mismo lugar de producción una parte de sus carbones y establecieron obras de fundición de minerales de cobre que honraron al país. Con la fundación de estos hornos, los buques que llevaban carbón a los puertos del Norte volvían al Sur cargados con minerales de cobre.

El cobre que salía de esas fundiciones era muy apreciado en Europa, porque, además de cobre, contenía oro, plata y otras importantes sustancias minerales.

El Honorable Senador se quejaba en la sesión anterior de la ruina en que se encuentra la industria minera de cobre, lo que yo también deploro; pero, ¿a qué se debe esta ruina de la industria minera? Se debe a la dificultad enorme que tienen las empresas de proporcionarse a un precio conveniente el material que necesitan para fundir los metales.

Antes de la guerra podían proporcionarse el coke a un precio relativamente barato y había muchos hornos de fundición diseminados en las provincias de Atacama, Coquimbo y Aconcagua.

Llegó la guerra, y el precio del coke, que alcanzaba a cuarenta o cincuenta pesos la tonelada, subió a cuatrocientos pesos. El indudable, en estas condiciones, son muy pocos los negocios de fundición de minerales de cobre que pueden resistir.

Hoy día ¿cuál es el precio del coke? Alrededor de ciento sesenta o más pesos la tonelada.

Algunos mineros inteligentes y emprendedores pretendieron buscar una materia que reemplazase al coke, para poder seguir los trabajos de fundición, y el Honorable Senador por Maule citaba con orgullo un establecimiento de fundición que está a pocos pasos de la capital, en Chagres, como el único que quedaba en poder de chilenos y que tiene encendidos sus hornos.

¿Qué hicieron los propietarios de estas compañías para poder llegar a producir cobre fundiéndolo en sus establecimientos? Buscaron un procedimiento nuevo: el de quemar carboncillo en hornos especiales, es decir, una materia que no tía casi valor alguno en las minas de carbón, porque no era aprovechable o lo era muy poco. Hoy día hay varios establecimientos que usan este mismo sistema de fundición.

Pero ¿qué les pasó a estos establecimientos? Que esa materia, que podía obtenerse, recién iniciado ese sistema, a un precio conveniente, ha ido subiendo en una forma tal que hoy día vale tanto casi como el carbón.

Yo tengo datos para asegurar que el establecimiento de Gatico, por ejemplo, cuando recién inició el sistema de fundición por este medio compraba el carboncillo, puesto en el puerto de Gatico, alrededor de veinticinco o treinta pesos la tonelada; y hoy día vale setenta y cinco pesos. Yo pregunto a mis honorables colegas ¿podrá desarrollarse una industria de esta especie en estas condiciones? Yo creo que es imposible.

Este negocio, que hoy día se desarrolla en estas condiciones, luchando con la carestía de todos los artículos que necesita para producir su cobre, si continúa esta escala ascendente de los precios, tendrá, indudabelmente, que cerrar sus puertas, lo mismo que ha pasado con muchos otros establecimientos.

Por eso yo creo que la política que han seguido nuestros industriales carboníferos ha sido errada. No pretendo, por cierto, señor Presidente, obtener que esas Compañías confiesen el error en que han incurrido, pero es necesario que el público se persuada de que la crisis por que atraviesa actualmente la industria no se debe a falta de mercados de consumo o a la competencia del carbón extranjero, sino, principalmente, a los dos factores a que ya me he referido, o sea, el subido precio en que se ha pretendido mantener el carbón nacional y al excesivo valor que se ha dado a los negocios de esta naturaleza.

El Honorable Senador por Maule ha declarado en el Senado que es imposible que el carbón nacional pueda competir con el carbón extranjero en las provincias del Norte. Por mi parte considero, señor Presidente, que los que han hecho decir tal cosa a mi distinguido amigo el Honorable Senador por Maule, tienen una idea equivocada acerca de los conocimientos de los señores Senadores, cuando se imaginan que no son capaces de sacar una cuenta.

A este respecto yo creo que el carbón nacional, no sólo puede competir con ventaja con el carbón extranjero, sino que puede desalojarlo de esos mercados.

En efecto: ¿cuál es la distancia que media entre Lota y Antofagasta, por ejemplo? Al rededor de ochocientas millas. Pues bien, un vapor, con cargamento completo de carbón, andando seis millanes por hora, demoraría seis días en llegar de uno a otro punto, y estimándose el tiempo necesario para la descarga y el viaje de retorno sin mercaderías, se tendría un viaje redonde de quince días o poco más.

Ahora bien, ¿cuál es la distancia entre Inglaterra y Antofagasta, por ejemplo?. Si se hace el viaje por el Estrecho, como se hacía anteriormente, hay ocho mil quinientas millas aproximadamente, y ese mismo vapor andando, no ya seis millas por ahora, sino diez millas, demoraría treinta y cinco días, siendo de advertir que habrá necesitado gastar para ello una cantidad muy considerable de carbón, y teniendo que pagar a su tripulación sueldos mucho más subidos que los que ganan los tripulantes de un buque mercante nacional.

¿Cómo es posible, pregunto yo, que en estas condiciones pueda venir el carbón extranjero a competir en nuestras costas del Norte, en Iquique, Antofagasta, menos, todavía, en el puerto de Coquimbo, con el carbón nacional, aún en el caso de que ese carbón viniese a Chile con un flete barato?

Si el carbón viene por el Canal de Panamá, se acorta un poco el viaje, pero en ningún caso será menor de veinticinco días y a los gastos del viaje hay que agregar los derechos de pasada por el Canal que son bastante crecidos.

Yo creo que no debiera existir competencia entre el carbón extranjero y el nacional, siempre que las empresas nacionales fijaran sus precios dentro de un espíritu comercial y dentro de la situación verdadera de los negocios.

No deseo extender más por ahora mis observaciones, pero me reservo dar otras explicaciones cuando llegue el proyecto anunciado por el señor Ministro, de protección a la industria carbonífera.

El señor SILVA CORTES.—Su Señoría hará buena obra considerando los factores todos, que claramente expresan los industriales del carbón y que parecen respetables.

PRORROGA DE LA SESION.—TRAMITACION ESPECIAL

El señor CLARO SOLAR (Presidente). — Los señores Senadores por Ñuble y por Santiago habían pedido la palabra, pero ya ha pasado con exceso la hora.

Solicito que se acuerde prorrogar la segunda hora por el tiempo que ha tomado de más la primera.

Acordado.

El señor OCHAGAVIA.—¿Para tratar qué asunto, señor Presidente?

El señor CLARO SOLAR (Presidente).—Lo va a resolver el Senado.

El señor ECHENIQUE.—El primer proyecto que debe tratarse es el de economías que crea el Ministerio de Agricultura.

El señor OCHAGAVIA.—¿De modo que ese es el asunto que va a tratarse en la segunda hora?

El señor CLARO SOLAR (Presidente). — Se va a consultar a la Sala si la orden del día la constituye el proyecto sobre creación del Ministerio de Agricultura, proyecto para cuya discusión hay el plazo de cinco días, o si debe seguirse en el debate del proyecto que modifica la contribución de herencias.

El señor OCHAGAVIA.—¿Qué motivo habría para tratar de preferencia el proyecto referente al Ministerio de Agricultura?

El señor CLARO SOLAR (Presidente). — El motivo es que, según he manifestado, la ley fija cinco días fatales para cerrar la discusión de esta clase de proyectos; de modo que, aplicando la ley, la Mesa tiene que cerrar el debate de este proyecto, aunque no se haya discutido, una vez pasados los cinco días.

El señor OCHAGAVIA. — Tengo a la mano la ley N.o 3874, de 10 de Agosto del presente año, que autorizó el empréstito de 135 millones de pesos.

Después de autorizar el empréstito, dice el art. 2.o de esta ley, que el exceso de las exportaciones de salitre durante este año y el siguiente, sobre cierta cuota que fija la ley, se destinará a la amortización extraordinaria de la deuda pública. De modo que el espíritu del legislador fué el producir economías que vinieran a disminuir el gravamen que el art. 1.o había echado sobre el Erario. En el art. 3.o, con el mismo propósito, se establece que si el Ejecutivo presenta proyectos sobre reorganización de servicios que puedan reportar,—esa es la mente de la ley,—una disminución en los gastos públicos, éstos se tramitarán de una manera especial, debiendo cerrarse su debate a los cinco días tanto en la Cámara de origen como en la revisora.

Quiero hacer presente que el propósito que tuvo el legislador al dictar aquella ley no concuerda con los de este proyecto de creación de servicios. En días pasados se dijo que el proyecto era de fusión de servicios, y que, por lo tanto, correspondía a la letra y al espíritu de la ley N.o 3874. Pero, en realidad no se trata de reducir sino de una división de servicios, de hacer de una oficina dos, en vez de refundir dos en una. Observándose esto, se invocó entonces otra razón: se dijo que el proyecto significaba economías, y el señor Ministro habló entonces extensamente mencionando una disminución en los gastos de 49 mil pesos. Quiero llamar la atención del Honorable Senado hacia cómo pueden haber realmente economías con dos Ministerios en vez de uno, a no ser que aquí ocurra como en aquel cuento del que había mandado a hacer chalecos del paño de una capa: según el tamaño de los chalecos era el número de ellos que iba a resultar. ¿Vamos aquí a sacar también Ministerios chicos, inútiles para todo? Pero, no nos echemos tierra a los ojos pensando que dos Ministerios van a gastar menos que uno, ni pensando que este proyecto es de economías y que se armoniza con la ley antes citada.

Por estas razones, yo negaré mi voto a la idea de que se tramite en forma especial este proyecto.

El señor CLARO SOLAR (Presidente).—El proyecto a que se ha referido el Honorable Senador por Chiloé, comienza con estas palabras: "Acogiéndose el Gobierno a la disposición del artículo 3.o de la ley número 3,874, de fecha 1.o de Agosto último, y de acuerdo con sus propósitos de reorganizar los servicios públicos, de manera de hacer más ordenado y completo el funcionamiento de los servicios administrativos, somete", etc.

Y en el cuerpo del mensaje se habla de una economía del once al catorce por ciento.

En la sesión anterior, cuando llegó el momento de poner en discusión este proyecto, planteé esa cuestión; y, por asentimiento unánime de la Sala, que quedó incorporado en el acta de la sesión de que acaba de darse cuenta y de ser aprobada, quedó establecido que este proyecto es uno de los de la reorganización de los servicios públicos, autorizada por la ley de empréstito y el cual debe ser tramitado en el plazo de cinco días, que se cuentan, en conformidad con la ley aclaratoria del 30 de Setiembre, desde el día en que se inicia la discusión.

La Mesa lo ha entendido así. Sin embargo, me he permitido consultar al Senado sobre si la tabla de la sesión de hoy debe ser el proyecto de reorganización del Ministerio de Industria y Obras Públicas o si es el proyecto de contribuciones.

El señor EDWARDS.—Yo no puedo, señor Presidente, manifestar mi opinión para ilustrar legalmente a mis honorables colegas, pero puedo decir en cambio las razones que aconsejan preocuparnos preferentemente de las leyes de contribuciones.

El proyecto a que nos estamos refiriendo tendrá una discusión larga, posiblemente ocupará varias sesiones; y yo no creo que sea conveniente en ningún caso postergar la discusión de las leyes de contribuciones.

El señor ECHENIQUE.—En la ley primitiva se concedió al Gobierno un plazo que terminaba el 1.o de Octubre para presentar los proyectos de esta índole; después este plazo se prorrogó hasta el 1.o de Noviembre, que ya va a terminar, y no veo que se hayan presentado otros proyectos de economías que este de división de Ministerios.

El señor CLARO SOLAR (Presidente).—Debo advertir a Su Señoría que hay varios proyectos de economías presentados por el Gobierno y de los cuales se ha dado cuenta oportunamente.

El señor TORREALBA.—Deseo recordar al Honorable Senador por Santiago que el proyecto de que nos ocupamos es, a juicio del Honorable Ministro de Hacienda y del de Industria y Obras Públicas, un proyecto de economías; pero por otra parte la Honorable Cámara no se ha enterado aún completamente de este asunto porque el Honorable Ministro de Industria y Obras Públicas dejó pendientes sus observaciones.

Me parece, pues, que sería improcedente postergar la discusión de los proyectos pendientes de la Orden del Día para dar preferencia al proyecto en cuestión.

Por esta razón votaré negativamente esa idea.

El señor BRIONES LUCO.—Es incuestionable que el proyecto de que se trata es un proyecto de economías, porque si bien crea un Ministerio en cambio suprime otro, el de Ferrocarriles.

Cuando yo voté la clausura que establece la ley, lo hice en el ánimo de que lo que se establecía era una especie de guerra, que estos cinco días se entendían cinco sesiones completas y consecutivas, en días diversos.

El señor OCHAGAVIA.—Cinco días conta-

CALZADO

"EL SOVIET"

BUENO, DURABLE Y BARATO

PARA SEÑORAS

LINDAS Zapatillas en Cabritilla y Charol, modelos de moda, con taco cubano.

Como réclame, a $ 18.50 el par

PARA SEÑORITAS

EN CHAROL, Cabritilla y Color, Reinas, Primaveras y muchos otros modelos, con medio taco,

Sólo a $ 19.00 par

PARA HOMBRES

BOTIN y ZAPATONES de Box-Calf de primera clase, en negro y de color, corte elegante, hormas de moda,

Desde $ 22.50 el par

PARA NIÑOS Y GUAGUAS

GRAN SURTIDO en las más variadas clases y formas,

Desde el ínfimo precio de $ 1.50 el par

ZAPATILLAS de Razo, Gamuza, Charol y Cabritilla, en plantilla, taco Luis XV y francés,

Saldos desde $ 12.00 el par. — Saldos

Todas estas gangas las encontrará en las Zapaterías de

"EL SOVIET"

CASA N.o 1: SAN DIEGO 658
CASA N.o 2: SAN DIEGO 428

FOSFATOL

No debe faltar en ninguna casa, siendo el alimento fosfatado preferido por su precio, calidad y pureza.

JABON BALSÁMICO

dos desde aquel en que se dé cuenta del proyecto.

El señor HUNEEUS.—Que se lea el artículo respectivo.

El señor SECRETARIO.—Dice así: "Artículo 3.o Si antes del 1.o de Octubre próximo el Presidente de la República propone a la consideración del Congreso los proyectos conducentes a modificar las leyes de carácter permanente de organización de los servicios públicos, el debate sobre ellos se clausurará en el término de cinco días contados desde aquel en que se dé cuenta de cada proyecto.

"En la Cámara revisora se procederá en igual forma".

El señor CLARO SOLAR (Presidente).—Cuando se presentó el proyecto de prórroga tuve ocasión de manifestar que se presentarían dificultades para saber desde cuándo se contaría el plazo de los cinco días: si desde que se daba cuenta del proyecto, si desde que se presentaba el informe, o bien si desde que se iniciaba la discusión. La Cámara tuvo a bien aceptar esta última idea que propuse en la indicación que en ese sentido formulé y que se incorporó a la ley de prórroga que se va a leer.

El señor SECRETARIO.—Dice así: "Artículo 1.o Prorrógase hasta el 1.o de Noviembre del presente año, el plazo establecido en el artículo 3.o de la ley número 3,874 de 10 de Agosto de 1922, para que el Presidente de la República proponga a la deliberación del Congreso los proyectos de reforma de los servicios públicos.

"El término de cinco días para la clausura del debate sobre cada proyecto, se contará desde que se haya iniciado la discusión en la respectiva Cámara".

El señor BRIONES LUCO.—Si aplicáramos la ley en la forma tan estricta como la entiende el Honorable Senador por Chiloé, podría suceder que habría que votar el proyecto aunque no se hubiera discutido.

El señor CLARO SOLAR (Presidente).—Evidentemente, porque de otra manera el propósito de la ley resultaría negatorio.

El señor EDWARDS MATTE (Ministro de Hacienda).—Voy a dar una contestación al Honorable Senador por Santiago, señor Echeñique.

El Gobierno se ha preocupado de presentar varios proyectos sobre reorganización de servicios públicos.

El Ministerio de Hacienda ha presentado, desde luego, uno que reorganiza las aduanas; otro que, en general, reorganiza las oficinas de Hacienda; otro que se refiere al Consejo de Defensa Fiscal, y que puede tener relación con algunos de los servicios de los demás Ministerios.

El Ministerio de Industria y Obras Públicas ha presentado el proyecto que la Honorable Cámara conoce.

El del Interior, según lo manifestó el Honorable señor Huneeus en una de las sesiones anteriores, ha presentado un proyecto que se refiere a las policías. Respecto al Ministerio de la Guerra, he oído manifestar al Ministro del ramo que tiene preparado un proyecto relativo a los servicios de Guerra y Marina, y espera la sesión de mañana del Consejo de Estado para poder incluirlo en la convocatoria.

En cuanto al Ministerio de Instrucción Pública, ignoro si ha preparado algún proyecto sobre reorganización de estos servicios; pero hace algunos días, cuando hablé con el señor Ministro del ramo, le encarecí la necesidad de presentar estos proyectos, y Su Señoría me manifestó muy buena voluntad para hacerlo, por lo que me inclino a creer que, dentro del plazo legal, habrá algún proyecto sobre la materia sometido a la consideración del Congreso.

El señor SILVA CORTES.—El plazo termina mañana, señor Ministro.

El señor EDWARDS MATTE (Ministro de Hacienda).—Pues todavía hay tiempo; mañana hay sesión del Consejo de Estado, y puede acordarse la inclusión de los proyectos que se quiera.

El señor TORREALBA.—Se podría prorrogar nuevamente el plazo.

El señor CLARO SOLAR (Presidente).—Terminados los incidentes.

Yo considero que este proyecto relativo al Ministerio de Agricultura va, en realidad, a aumentar los gastos en el futuro; pero estimo que, dentro de las disposiciones de la ley sobre reorganización de los servicios públicos, el Gobierno ha podido presentarlo a la consideración del Congreso, y, en consecuencia, goza de las prerrogativas del plazo especial de tramitación.

Se va a tomar votación sobre la consulta que he hecho: si se sigue o nó discutiendo el proyecto sobre reorganización del Ministerio de Industria, Obras Públicas y Ferrocarriles, con preferencias a las leyes sobre contribuciones.

El señor YAÑEZ.—¿Hay algún dato sobre la economía que significará este proyecto?

El señor CLARO SOLAR (Presidente).—Según los datos del señor Ministro, habrá una economía que fluctúa entre el once y el catorce por ciento del monto actual.

El señor ECHENIQUE.—Yo creo que esta economía no es efectiva en la práctica.

Tomada la votación sobre la consulta de la Mesa, resultaron ocho votos por la afirmativa, seis por la negativa y una abstención.

Al votar:

El señor TORREALBA.—No, porque sería dejar a un lado los proyectos de subsidios.

El señor BRIONES.—Voto que sí, en atención a que dentro de los términos de la ley que se ha citado, el proyecto debe discutirse en el plazo de cinco días.

El señor HUNEEUS.—Me abstengo.

El señor CLARO SOLAR (Presidente).—Ruego al Honorable Senador por Santiago que se sirva no abstenerse por cuanto puede no haber votación.

El señor ECHENIQUE.—Más vale que se vote a fin de que quede de manifiesto que no habrá tales economías.

El señor OPAZO.—Por mi parte, señor Presidente, desearía abstenerme de votar por cuanto considero que el proyecto de que se trata no significará economías en los gastos que actualmente se hacen, pero, obligado a votar, voto que sí, para que haya discusión.

El señor YAÑEZ.—Por los datos que he tomado y de los antecedentes que tengo sobre el particular, creo, señor Presidente, que el proyecto de que se trata, lejos de significar economías, dará por resultado un aumento de gastos.

En tal caso, y no creyendo el proyecto esté comprendido en las disposiciones de las leyes que se han citado, y considerando que debe seguir la tramitación ordinaria, con tanta mayor razón cuanto que procediendo así se daría paso a los proyectos sobre subsidios, que son más urgentes, voto que no.

El señor CLARO SOLAR (Presidente).—En virtud de la votación que acaba de tener lugar, queda entendido que a segunda hora continuará discutiéndose el proyecto que crea el Ministerio de Agricultura e introduce modificaciones en la organización de otros de los Ministerios, prorrogándose la hora hasta las siete de la tarde.

Se suspende la sesión.

Se suspendió la sesión.

SEGUNDA HORA

PROYECTO SOBRE REORGANIZACION DE LOS MINISTERIOS DE INDUSTRIA, OBRAS PUBLICAS Y FERROCARRILES

El señor CLARO SOLAR (Presidente).—Continúa la sesión. Está en discusión general el proyecto que reorganiza los Ministerios de Industria, Obras Públicas y Ferrocarriles, y con la palabra el Honorable señor Ministro.

El señor ECHENIQUE.—¿No hay otro proyecto sobre la misma materia? Uno despachado por la Cámara de Diputados.

El señor CLARO SOLAR (Presidente).—Sí, Honorable señor Senador.

El señor ECHENIQUE.—Si está aprobado por la Cámara de Diputados, debemos tomarlo en consideración.

El señor CLARO SOLAR (Presidente).—Yo me permito disentir de la apreciación del Honorable Senador por Santiago.

En la sesión anterior se habló de este mismo asunto y yo pregunté al señor Ministro de Industria si presentaba el proyecto que discutimos, como nuevo, independiente del aprobado por la Cámara, y el Sr. Ministro contestó afirmativamente. Y se empezó a discutirlo aquí como Cámara de origen.

Todo esto consta en el acta de la sesión anterior que se aprobó en la primera hora de la sesión de hoy.

El proyecto a que se refiere el Honorable señor Senador, despachado por la Cámara de Diputados en el mes de Enero de 1921, crea el Ministerio de Agricultura, Comercio, Trabajo y Previsión Social; pero las materias que forman el objeto y las atribuciones de las secciones de Agricultura y Comercio están incorporadas al proyecto de Gobierno.

El señor ECHENIQUE.—¿Y en qué situación constitucional va a quedar ese otro proyecto? A mí me parece que hay que discutirlo y devolverlo a la Cámara de Diputados, aprobado o desechado.

De otra manera, ese proyecto quedaría en el aire. Deben, pues, ponerse en discusión conjuntamente los dos proyectos.

El señor BRIONES LUCO.—Precisamente en la Comisión de Agricultura yo expuse la conveniencia de pronunciarnos sobre el proyecto que ya está aprobado por la Cámara de Diputados y sometido a la consideración del Senado, a fin de ahorrar un trámite constitucional y ganar tiempo; pero el señor Ministro, como lo acaba de manifestar el Honorable Presidente, dijo que se desentendía del proyecto anterior y presentaba este nuevo. Por esta circunstancia la Comisión estudió exclusivamente el nuevo proyecto, dejando el otro en su cartera.

El señor ECHENIQUE.—¿En qué situación queda el otro proyecto?

El señor BRIONES LUCO.—Debe empezarse por ponerlo en tabla.

El señor CLARO SOLAR (Presidente).—No está incluido en la convocatoria.

El señor HUNEEUS.—¿Cómo, no está incluido?

El señor CLARO SOLAR (Presidente).—No, porque el Gobierno incluyó solamente el que está en discusión.

El señor HUNEEUS.—Desde el momento en que está incluido un proyecto sobre creación del Ministerio de Agricultura, implícitamente queda comprendido todo otro que trate sobre la misma materia.

El señor TORREALBA.—Yo creo que los Honorables señores Senadores sufren una paralogización. El Gobierno ha incluido en la convocatoria el proyecto que está en discusión por la simple razón de que este proyecto importa economías y el otro no se encuentra en el mismo caso.

Pero, precisamente, refiriéndome a este punto de las economías, creo que las explicaciones iniciadas por el señor Ministro en la sesión del Viernes pasado, han quedado incompletas, desde que no se refirió a este aspecto del proyecto, ni dió por terminado su discurso.

En efecto, el señor Ministro no ha explicado la parte económica del proyecto, es decir, no nos ha dado las cantidades comparativas de los gastos que importa la ley vigente y de los que importará el proyecto en discusión.

Y es interesante y necesario conocer esos datos.

Yo desearía oír al señor Ministro para poder votar en conciencia; si en el curso de sus observaciones no hace mención de lo que yo he observado, me daré el agrado de renovar las que he hecho.

No sé si el señor Ministro concurrirá a esta sesión.

El señor CLARO SOLAR (Presidente).—Se dió aviso al señor Ministro de haberse puesto en discusión este proyecto, pero el señor Ministro no se encontraba en el Ministerio.

El señor TORREALBA.—Es lamentable, por cierto, que el señor Ministro no se encuentre presente en la discusión de este proyecto. Su presencia me parece indispensable. Seguramente el señor Ministro no entedió, o no pudo suponer, en la sesión anterior, que este proyecto pudiera quedar incorporado a la orden del día y ésta debe ser la causa de su ausencia, pues me imagino que será su deseo hacer una exposición detallada sobre las bases y estudios del Gobierno al presentar el proyecto en discusión.

Me parece, señor Presidente, que bajo el punto de vista del desarrollo de la industria, de la intensificación de la producción agrícola y el fomento comercial de las demás industrias, este proyecto es útil, aun cuando importará mayor gasto, pudiendo estimársele como un gasto reproductivo.

Pero no sabemos todavía si los gastos a que se hace mención en el proyecto serán los únicos necesarios para completar el propósito del Gobierno al dividir estos dos Ministerios en la forma que propone.

Además hay en el proyecto varias disposiciones que convendría que fueran explicadas por el señor Ministro. Así, por ejemplo, en el Art. 2.o de los transitorios se dice que desde la vigencia de la ley la Oficina del Trabajo pasará a depender del Ministerio del Interior.

¿Qué razones ha tenido el Gobierno para proponer este cambio?

No lo dice el preámbulo del proyecto, ni lo ha dicho el señor Ministro en las observaciones que ha hecho hasta hoy. Pero a mí me parece que la índole, los propósitos que sirve esta Oficina del Trabajo tienen más relación con el Ministerio de Industria, del cual hoy depende, que con el Ministerio del Interior.

Noto que el señor Presidente me hace alguna manifestación; pero entiendo que el proyecto está en discusión general y que yo tengo derecho para hacer las observaciones que este proyecto me sugiere.

El señor CLARO SOLAR (Presidente).—No, señor Senador. Como S. S. ha hecho una pregunta, yo se la iba a contestar, contestación que, por lo demás, fluye del mensaje mismo. Lo que el Gobierno quiere es que sea el Ministerio del Interior el que atienda en estas materias, como quiera que a él corresponde la aplicación de las disposiciones sobre previsión social, dice el mensaje.

El señor TORREALBA.—Pero yo me pregunté, ¿por qué razones el Gobierno estima que es al Ministerio del Interior al que deben corresponder estas materias? Porque a mí me parece más congruente, más en contacto con el Ministerio de Industria y Obras Públicas todo aquello que se relacione al trabajo, a la colocación de operarios, a la vigilancia de éstos, etc. que lo que pueda serlo con respecto al Ministerio del Interior. Y por eso digo que es bueno que el señor Ministro nos lo explique.

Aparece también en este proyecto desmembrado otro Ministerio, el de Relaciones Exteriores, Culto y Colonización, del cual se ha segregado la Sección de Colonización. Esto puede ser más razonable; esta sección puede tener más atingencia con el proyecto que se debate, con el espíritu que preside el pensamiento del Gobierno; pero nada nos ha dicho tampoco el señor Ministro sobre las razones que hay para hacer esta anexión al nuevo Ministerio que se desea crear.

¿Importa una economía la medida que se nos propone? Importa modificar el carácter del personal que compone esta sección, dejándolo como permanente y pasando a figurar entre las partidas fijas del Presupuesto?

El señor Ministro está en el deber de decirlo.

En los años que lleva de vida esta Sección jamás se le ha dado el carácter de permanente. La ley que la creó quiso que tuviera el carácter de transitoria, porque se trataba de la radicación de colonos e indígenas; de la división de la tierra, de la planificación de la zona Sur, labores que una vez terminadas hacían innecesario el mantenimiento de la oficina correspondiente.

¿El traslado que ahora propone el Gobierno tiende a darle a esta Sección carácter permanente?

Repito, me parece que el Gobierno no debe silenciar lo que piensa a este respecto; y de ahí que observe la conveniencia de que oigamos al señor Ministro durante la discusión general del proyecto, porque de nada serviría ya oír sus explicaciones en la discusión particular.

Tengo otras observaciones que formular respecto de otros artículos, pero como el señor Ministro acaba de entrar a la Sala y había dejado pendientes sus observaciones, espero que las termine para continuar las mías y si no encuentro explicadas mis dudas, le formularé las preguntas que sean pertinentes a esclarecerlas.

El señor LETELIER ESPINOLA (Ministro de Industria y Obras Públicas).—Debo una excusa al Honorable Senado por no haber concurrido desde el primer momento a esta sesión debido a que estaba en la creencia de que este proyecto sólo iba a ser discutido en las sesiones de los días Viernes; y, además, un deber penoso, como el de acompañar los restos del señor don Miguel Varas, en representación del Gobierno, me impidió llegar antes a esta Sala.

Hace sólo unos pocos instantes tuve conocimiento de que se seguía discutiendo este proyecto y, aún cuando no tengo mis apuntes, puedo aprovechar los minutos que quedan de la presente sesión para seguir desarrollando mis observaciones.

El señor CLARO SOLAR (Presidente).—En la primera hora de la sesión, señor Ministro, se acordó continuar el debate sobre este proyecto en la inteligencia de que él estaba comprendido en la ley de 10 de Agosto, modificada por la de 30 de Setiembre; pero por las palabras que acabo de oír al señor Ministro me parece que en esta apreciación hay un error, puesto que Su Señoría dice que pensaba que la discusión de este proyecto sólo iba a tener lugar en las sesiones de los días Viernes. Como la discusión de este proyecto empezó el Viernes, si esto fuera así, no habría tiempo para continuar el debate, ya que son cinco días los que la ley señala para cerrarlo. Si el señor Ministro da ese alcance a sus palabras, el proyecto no está comprendido en la ley de 30 de Setiembre.

El señor LETELIER ESPINOLA (Ministro de Industria y Obras Públicas).—Le doy el alcance que se desprende de las palabras del señor presidente, esto es, si este proyecto se acoge a las disposiciones de la ley de 30 de Setiembre tendría, según la interpretación que se le ha dado a ella, un plazo de cinco días para su discusión.

La única duda que me asistía, señor Presidente, era de si las sesiones en que debía tratarse de este proyecto debían ser consecutivas o serían las acordadas con tal objeto por el Honorable Senado. Pero ya resuelta la cuestión en el sentido de que estas cinco sesiones deberán ser consecutivas, a contar desde el Viernes próximo pasado, el Ministro que habla se acoge con todo agrado a esa interpretación.

El señor CLARO SOLAR (Presidente).—Solicito el acuerdo del Senado para prorrogar la sesión hasta las siete de la tarde.

Acordado.

Puede continuar usando de la palabra el señor Ministro de Industria y Obras Públicas.

El señor LETELIER ESPINOLA (Ministro de Industria y Obras Públicas).—En la última sesión, señor Presidente, me refería, después de haber hecho notar la multiplicidad de problemas que hacían difícil el manejo del Departamento de Industria, Obras Públicas y Ferrocarriles, y después de haber esbozado los argumentos que abonan la aprobación de este proyecto, a uno de los puntos principales, como es la creación del Departamento de Agricultura.

Manifestaba que este proyecto respondía a una necesidad hondamente sentida dentro del país, derivada de la falta de una orientación general con que hoy día cuentan todos los países que tienen cultivos agrícolas, es decir, que a la labor allada o a la acción individual que cada agricultor ejercita, era indispensable darle una orientación general, informaciones acerca del cultivo, de los mercados, de los medios de transportes y de todos aquellos datos que sirven para que la acción individual tenga un efecto colectivo con grandes beneficios para la Nación.

Lamento, señor Presidente, no tener a la mano en estos momentos algunos apuntes que me habrían servido para reforzar mis observaciones, pero desprovistos de ellos por ahora, voy, sin embargo, a reforzar aún más mis observaciones con los datos que he guardado grabados en mi memoria.

En un libro del profesor Frederic J. Haskin, que se refiere a la organización administrativa de los Estados Unidos, en el cual se hace una reseña de cómo están organizados y cómo se han desarrollado los diversos departamentos de Estado de aquella Nación, al referirse al Departamento de Agricultura, se dice:

"Ninguna rama de los servicios ejecutivos de los Estados Unidos ha contribuido más a la riqueza del pueblo de este país que el Departamento de Agricultura. Bajo la influencia de su enseñanza y dirección la producción unitaria de trigo ha aumentado de 10 bushell por acre en 1886 a un promedio de 15 bajo las actuales condiciones de cultivo; el maíz de 25 a 30 bushell por acre, y así en seguida toda la lista de plantas y cultivos de materias alimenticias han experimentado la misma relación de aumento".

Y después de formular este pensamiento, el autor entra a analizar las causas a que se debe este beneficio inmenso, y dice que no es otro que el resultado obtenido con la orientación general de los cultivos, con el servicio de informaciones, con la propaganda y con los ensayos sistemáticos hechos sobre métodos de cultivos y sobre semillas. Todo eso ha permitido llegar a rendimientos muy favorables en los cultivos que he mencionado, reduciendo, a la vez, el costo unitario del producto. Lamento no tener a la mano los datos que tengo reunidos sobre el particular, pero recuerdo que se calcula en varios centenares de millones de dólares el beneficio obtenido por la Nación como resultados de esta labor. Algo análogo ha ocurrido en otros países.

Considerando el desarrollo de la agricultura en Chile, yo manifesté al comenzar mis observaciones que ello se debe entre nosotros exclusivamente a la iniciativa particular, la cual no puede tener una orientación general adecuada a todas las necesidades del país.

Señor Presidente, el Ministerio de Agricultura es hoy una necesidad sentida, una imperiosa necesidad en todos los países, ya sean éstos de la vieja Europa o los recientes abiertos a la civilización, necesidad que todos han sabido satisfacer y que nosotros aún discutimos y somos reacios a hacerlo. En todas partes han sentido que las cuestiones agrícolas y agrícola-económicas han asumido capital importancia y dominan a las demás.

Antiguamente la tradición, pasando de padre a hijo, bastaba para que fuera ventajosa la utilización del suelo. Los métodos de cultivo eran simples, no se necesitaba un gran esfuerzo de imaginación para labrar bien, para ordenar la rotación de los cultivos y la cría del ganado. Todas las cosas se operaban en un círculo restringido y el hijo trabajaba de la misma manera que el padre lo había hecho. Hoy la situación no es la misma. En este siglo extraordinario en que cada cosa ha sido profundamente modificada por los medios de transporte y comunicación de todo orden, las distancias han desaparecido, los productos se transportan a distancias inmensas y esto ocasiona que los cultivos de un país entran en lucha abierta con los de otro país muy lejano y en esta intensa y desesperada competencia los viejos métodos, la antigua organización no basta y aquel país que no está preparado y organizado y no defiende y no encauza su producción, va al desastre en su economía agrícola.

No hay duda que es una gran felicidad para la humanidad que los productos del suelo puedan con extrema facilidad llegar de las regiones en que abundan a las que las necesitan; que cada individuo tenga asegurado su pan cuotidiano y no pueda temer más al hambre horrible que en otros tiempos sufrían periódicamente las poblaciones; si éstos son resultados que se deben agradecer bajo el punto de vista humanitario, no es menos cierto que han tenido sobre la agricultura por el descenso de los precios de los productos una acción que la han colocado en una situación crítica, trayendo una confusión entre los agricultores y el desaliento y desesperación entre la población rural. Los poderes públicos y la opinión pensante deben penetrarse de estas consideraciones.

Es bajo la influencia de estas aprensiones y amenazas y a la faz de críticas situaciones anormales y en la esperanza de aplicar un remedio a este mal que ha nacido en casi todos los países la idea de crear un Ministerio de Agricultura.

Esta idea no se ha abierto camino para satisfacer la ambición de un hombre, para tener un Ministro más u otra personalidad política; no; ha tomado cuerpo en los consejos de Gobierno y en las asambleas con otro fin. Su evolución tiene una más alta significación. Ministerio de Agricultura quiere decir un recurso para la ayuda de todos; la agrupación y dirección de las fuerzas, energías y voluntades de todos hacia un determinado fin, el levantamiento de la agricultura.

¡Cuán distantes estamos aquí de haber iniciado esta empresa coordinadora de esfuerzos y energías!

Aquí la iniciativa privada ha quedado entregada a sí misma. Y se ha lanzado en inciertos tanteos en los ensayos y experiencias que debían corresponder al empeño y poder del Estado, en cuanto ha significado ensayos de nuevos cultivos, experiencias, estudios agrícolas y pecuarios.

Para citar algunos ejemplos bastará repetir lo que todos sabemos en un producto el más importante: el trigo.

Debido a la iniciativa particular han llegado al país diferentes semillas traídas por personas que tienen propiedades en la zona Norte o en la zona Sur.

Se han ensayado y a veces ha habido éxito y en otras ocasiones, fracasos. Y estos ensayos han sido únicamente individuales, sin que un criterio general, sin que un plan científico y sistemático los haya orientado en las diversas escuelas o centros agrícolas. Puede decirse que no ha habido un criterio claro y preciso que establezca si las semillas tales o cuales son apropiadas para una zona y no para otra y si deben cultivarlos en éste o en aquel clima.

Y, como acabo de decir, estos ensayos, que han quedado entregados a la iniciativa particular, sin control de ninguna especie, fracasan sin provecho alguno para nadie y estos fracasos llevan la desconfianza, la falta de ánimo, el retraimiento a los agricultores para continuar en las experiencias.

Es maravilloso, en cambio, el efecto obtenido en Estados Unidos por ensayos sistemáticos en oficinas y campos de experiencias bien montados y dirigidos con un criterio científico. Se ha llegado así al aumento de la producción a términos medios como los que mencionaba poco antes.

Esto se atribuye y con razón por las personas que se dedican a esta clase de estudios a la creación de un poder central que tiene acción sobre las diversas secciones del país, que dirige y hace ensayos en diferentes campos de una misma semilla, de unos mismos cultivos, cosa que no puede hacer la iniciativa particular.

Otro de los casos maravillosos que es el fruto de esta acción central y perseverante, que coopera y orienta a los agricultores y que como preciso ejemplo debe citarse es la transformación que se ha operado en California de cuarenta años a esta parte.

Ya el honorable señor Vice-Presidente de esta Cámara, señor Correa Ovalle, ha tenido ocasión de hacer una exposición brillante y comprensiva sobre el desarrollo del cultivo de la fruta en California.

Basta describir en líneas generales la forma en que está implantada la agricultura en aquel país para llevar al convencimiento de que una orientación general, ilustrada y metódica sobre plantíos que se pudiera observar en Chile durante un número de años aunque fuera corto, se llegaría a fomentar una riqueza pública que seguramente sería mayor que todas las que tenemos ahora.

Me parece que es suficiente presentar la situación en que ahora se encuentra California y compararla con la que tenía hace unos 50 años atrás, en que la agricultura estaba en condiciones elementales, o sea, como la tenemos en Chile hace muy pocos años y que subsiste en parte todavía.

En esa época se inició la plantación de huertos frutales en California, en la misma forma como los empezamos y existe en Chile, sin plan alguno y sólo acumulando, con esfuerzos y con gastos de dinero, una confusión de plantas de muchas clases de frutas, sin averiguar si se adaptaban o no al clima de las diversas zonas agrícolas.

Al poco tiempo en California se varió de sistema y se empezó a encauzar el cultivo de los árboles frutales dándole una orientación sistemática y comercial mediante al estudio de los técnicos y de esta manera al poco tiempo se habían conseguido resultados asombrosos y creado una riqueza colosal.

Los departamentos de agricultura después de minucioso y consciente estudio han podido fijar las variedades de frutas que deben plantarse en cada región, y sólo de esas reducidas variedades se planta; pero en cantidad mínima, de miles y miles de acres, todas iguales e igualmente cultivadas. Obtenido el éxito del plantío, los Departamentos de Agricultura han enseñado y uniformado la preparación de las frutas, el embalaje y expedición; después han estudiado y abierto los mercados, y encauzado los transportes. Y así sumadas las iniciativas individuales bajo la tuición de los Estados, han abierto los mercados de la zona del Atlántico y del mundo entero y formado un comercio cuya suma asciende a muchas centenas de millones de dólares. Han creado una riqueza mil veces superior a California a sus soñadas explotaciones de oro de mediados del siglo XIX, que imaginaba sobrepujar las más ardientes fantasías.

¿Cuál ha sido la base de este incremento tan crecido de frutas y que nos ha faltado a nosotros? Precisamente una orientación general, una selección de los variados métodos de plantadores de los huertos; la acción, en fin, que debe llenar el Ministerio de Agricultura y sus diversas secciones.

El señor EDWARDS.—¿La Quinta Normal de Agricultura, la Escuela Agrícola de Chillán, la Escuela Agrícola de Concepción y muchas otras escuelas, no se ocupan de dar esta orientación?

El señor LETELIER (Ministro de Industria, Obras Públicas y Ferrocarriles).—Estas son escuelas agrícolas y no campos verdaderos de experimentación, como lo sabe, sin duda, el señor Senador. No están, pues, montadas para estos indispensables ensayos.

El señor EDWARDS.—¿Y los profesores que se han contratado en Europa con el objeto de dar una orientación, señor Ministro?

El señor LETELIER (Ministro de Industria, Obras Públicas y Ferrocarriles).—Vuelvo a repetir, señor Senador, que esas escuelas han sido dedicadas principalmente a la enseñanza de la agricultura, no a campos de experimentación sistemática en orden al cultivo de las materias especies. De suerte que no han desempeñado el rol que debía corresponderles.

Para que la labor de esas escuelas sea efectiva, se requiere que se ponga en práctica un plan de conjunto, que los alumnos se dediquen al examen de cierto número de plantas. La acción de los eminentes profesores que han venido ha dejado un huella utilísima en la enseñanza, y esto ha llenado cumplidamente su rol.

El señor ECHENIQUE.—¿No existe un plan de conjunto en las escuelas agrícolas?

El señor LETELIER (Ministro de Industria, Obras Públicas y Ferrocarriles).—Sí existe, señor Senador, pero para el objeto para que han sido creadas; pero no para aquel otro a que me venía refiriendo, y dejo así puntualizado terminado el alcance de la interrupción de Su Señoría.

A más, no me estoy refiriendo a la enseñanza, señor Senador, sino a los rumbos generales que debe tener la agricultura, y digo que sin cabo progreso efectivo si continúa como hasta hoy, sin que haya un organismo central que fije una orientación general en todo el país. Para comprobar lo que estoy diciendo basta ver lo que ha ocurrido en otros países en esta materia.

Lo que he dicho a este respecto sobre la fruta, se puede hacer extensivo a toda clase de cultivos, a todos los árboles y plantas que se desee cultivar en las diversas regiones del país. Si no tenemos una orientación general, jamás avanzaremos como es debido, pues la iniciativa privada no puede suplir en este caso a un organismo oficial bien montado, capaz de dar las normas de un plan de cultivos único y conforme a las necesidades del país. Esto sólo es una poderosa base para la organización del Ministerio de Agricultura.

Hoy día no contamos más que con las pocas informaciones que pueden proporcionar los agrónomos regionales, que no pueden estudiar estas materias muy a fondo por la gran extensión del territorio que tienen a su cargo, la suma de trabajos y consultas, de manera que no pueden hacer un trabajo tan minucioso como sería necesario. En otros países, la Argentina por ejemplo, los agrónomos oficiales se dedican a ramos especiales de la agricultura. Cada cual en lo suyo, en zonas más limitadas y con objetos más definidos. Y, ¿para qué mencionar la subdivisión del trabajo en que las actividades de los servicios regionales están distribuídas en Estados Unidos?

Un plan semejante de agricultura del Gobierno federal lo hay también en los departamentos.

Mucho, muchísimo hay que decir acerca de las reservas de información comercial de un Departamento de Agricultura, que aquí ni siquiera imaginamos.

El conocimiento en todo momento de cuál es el precio de los productos en otra zona, dentro del territorio nacional o fuera de él, es de mucha importancia para la agricultura.

Este conocimiento perfecto de los mercados, cuya consecuencia inmediata es la uniformidad de los precios, no lo tenemos aquí en forma alguna. Y esto es causa de que ocurran fracasos en algunos años, en algunos cultivos y en algunos productos y en otros los interesados sean altamente remunerados con la consecuente carestía de los productos alimenticios, debido a la falta de esas informaciones respecto a la cantidad de áreas sembradas de cada uno de los productos, sobrante de las cosechas, estado de los sembrados, etc.

Entre nuestros agricultores con un amplio criterio práctico criollo es muy conocida la práctica que cuando los precios de un artículo son muy altos en un año, al siguiente no debe hacerse el mismo cultivo, porque será segura la baja en el precio del artículo y segura también la pérdida del trabajo.

Las patatas, por ejemplo, tiene este año un precio que llega a $ 30 los 100 kilos, precio muy alto que este artículo no debería ciertamente alcanzar en Chile y que hace difícil la vida de las clases proletarias y de pequeños recursos.

¿A qué se debe esto?

A que el precio que tuvieron el año anterior fué muy bajo, que arrojó una pérdida neta y que disminuyó la producción en una cuarta o quinta parte. Fué un verdadero fracaso. Esta falta de conocimiento y de informaciones precisas de la área sembrada o por sembrar tiene por consecuencia inmediata el mal que acabo de señalar, el cual se refleja o repercute en el encarecimiento del costo de los artículos de primera necesidad. Lo mismo acontece con otros artículos.

Si hubiera una información agrícola metódica, permanente y digna de fe, que respondiera a toda clase de consultas sobre la proporción en que se deben sembrar cada año los distintos artículos, se cortarían muchos fracasos.

Lo que sucede respecto de las informaciones sobre la existencia de un artículo determinado dentro de la proporción de nuestro territorio agrícola es aún más sensible, más perjudicial. Respecto del trigo, por ejemplo, nunca se tienen informaciones precisas y oportunas; no se sabe si otros que los que practican los particulares en vez de sembrar tiene por conocimos, en los que ellos cifran poco racionales las expectativas de precios para el año siguiente según los cuales orientan su negocio.

Estos estudios particulares, o individuales en vez de reflejar la verdadera situación, perjudican, en la mayoría de los casos el mercado mismo y perjudican las naturales expectativas de los mismos interesados en conocer la verdad. En entonces, de absoluta necesidad que haya un departamento o sección que se dedique exclusivamente a este servicio, porque la carencia de certas informaciones fidedignas, es causa de grandes fracasos comerciales.

Estos hechos son fácil de constatar, de año en año, en la época en que se aproximan las cosechas. Se dan informaciones particulares estricas que se basan en inducciones sin fundamento sólido, y en estas informaciones basan los agricultores sus previsiones, siendo que debieran tener datos precisos, exactos y claros, que no formaran contradichos después con sus consiguientes consecuencias.

Ahora bien, una de las reparticiones de más importancia con que debe contar el Departamento de Agricultura es justamente esta oficina. Si no la apreciamos en todo lo que vale, es porque todavía no hemos conocido sus beneficios; pero basta averiguar la forma en que en otros países se ha procedido, para calcular las inmensas ventajas que ella puede reportar al país.

Deseo entrar ahora, señor Presidente, a otro orden de consideraciones, pero como solamente falta un minuto para que se levante la sesión, y como por otra parte no he traído mis apuntes, prefiero quedar con la palabra para la sesión próxima.

El señor CLARO SOLAR (Presidente).—Se levanta la sesión.

Se levantó la sesión.

SPLENDID - HOY -- 6.30 Y 10.30 - Estreno del graciosísimo vaudeville "GLUCKSMANN-PARAMOUNT", obra maestra de THOS H. INCE, dedicada a las novias y esposas celosas y demasiado curiosas

¿QUE HACE SU MARIDO?

5 y 9.30 "LA DIVINA LEY", por EVA MOORE

Por la gentil pareja DOUGLAS MAC LEAN Y DORI MAY

MAÑANA en la MATINEE: COW-BOYS "LA LEGION DE LA FRONTERA"; CHAPLIN ATORRANTE y "EL VERTIGO", por HAROLD LLOYD

MAÑANA 6.30 y 10.30. sublime estreno "Glücksmann-Paramount", "LAS LLAVES DE LA REDENCION", conmovedor poema de amor y sacrificio femenino, por la linda ENID BENNETT.

SABADO - Estreno de la obra maestra de MAURICIO TOURNEUR, "LA SUPREMA TRAGEDIA" dedicada al mundo católico, y obra cuyas escenas harán pensar al ateo, y llenarán de Fé las almas de los escépticos.

ALAMEDA HOY ESPECIAL Y NOCHE, Y DOMINGO EN MATINEE Estreno de la mejor serial del Mundo

RUTH DE LAS MONTAÑAS por la rival de Perla Withe RUTH ROLAND

IMPERIO

HOY 6.30 y 9.30

El precioso y fino vodevil de contagiosa hilaridad,

EL DIVORCIO DE LUCILA

Frivolidad, risa, picardías y amores, por los célebres bufos Lyons y Morán, con ANA CORNWALL y GLADYS WALTON.

MAÑANA: MATINEE

LA MARAVILLA SUPREMA del cine americano:

VIRGEN Y MARTIR

(PIMPOLLOS ROTOS)

de David W. Griffith, por LILIAN GISH y RICHARD BARTHELMESS.

Además: Programa cómico.

MAÑANA: EN FUNCIONES DE LUJO:

34.o Miércoles social de moda: Acontecimiento Realart,

MARY MILES MINTER, en la encantadora comedia de amor,

JUANITA TENORIO

TEATROS - MUSICA - CINES

SANTIAGO

Sigue concurriendo numerosa y distinguida concurrencia a las veladas de arte que ofrece la bien conjuntada compañía de Comedia Moderna que dirige don Esteban Serrador. No es de extrañar el éxito que consigue esta Compañía, que cuenta con figuras tan distinguidas como la señora Mari, acriz de carácter; señora Teresa Serrador y la señorita Nora Serrador, que se ha revelado una actriz excelente, además de la simpática y personal que posee en alto grado.

Hoy pone en escena la Compañía la preciosa obra de don Jacinto Benavente, en dos actos y tres cuadros titulada "Los intereses creados", obra sobradamente conocida para que escribamos sus méritos, y cuya interpretación está a cargo de las principales figuras de la compañía.

En la noche, se pone en escena la comedia del mismo laureado autor titulada "Los intereses creados", que lleva por título "La honra de los hombres", que lleva ya varias representaciones con general aplauso, y el divertido sainete de Casero "Consolar al triste", que cada día gusta más al público.

Mañana se reprisará la preciosa obra de Arniches "La chica del gato".

"MALAYA TU CORAZON", EN EL UNION CENTRAL

Una función altamente interesante y de atracción es la que ofrece esta noche la Compañía de la Sotta, poniendo en escena la comedia en 3 actos de costumbres campesinas, "Malaya tu corazón!" original de Alejandro Flores, el conocido actor y poeta, cuyo nombre se ha puesto de moda últimamente con su espléndida temporada del Comedia.

La velada de hoy tendrá el gran atractivo de que el papel protagonista será desempeñado por el propio autor, quien se ha prestado gustoso a colaborar con el conjunto De la Sotta, ofreciendo así al público santiaguino una buena oportunidad para que lo aplauda como galán, ya que desde hace tiempo se nos ha mostrado sólo como recitador.

Los triunfos obtenidos por Alejandro Flores en Buenos Aires morirán a nuestro público a llenar esta noche la sala del Unión Central.

En la vermouth se dará la deliciosa comedia en 3 actos "Antes que te cases", de la señorita Lidia Boza, obra de lucimiento para la Compañía.

COLISEO NACIONAL

"VIENTO NEGRO".— Víctor Domingo Silva, autor prestigiado, presenta esta noche al veredicto del público, una nueva obra titulada "Viento negro".

Esta producción está llamada a tener éxito, pues el autor hace desarrollar la acción en uno de nuestros grandes centros mineros, combinando sabiamente el conflicto pasional con los problemas sociales.

La compañía Báguena-Bührle ha ensayado cuidadosamente esta obra, con la cual inicia la serie de estrenos absolutos que hará en esta nueva temporada.

Los roles principales han sido encomendados a Báguena y Bührle, siendo el primero el protagonista y el segundo, un tipo nuevo para nuestra escena criolla, como es el del roto payador, amigo de la juerga y del canto a dos razones.

Mañana, tres grandes funciones. Matinée, "Los provincianos" y vermouth "Los perros".

—El Sábado, estreno de "Mr. Ferdinand Pontac", de Armando Moock.

BERTA SINGERMAN AL MUNICIPAL

En pocos días más arribará a Santiago de regreso de su jira por el Perú y provincias del norte, la aplaudida artista de la declamación, Berta Singerman.

La señora Singerman ha llevado a cabo una jira brillante en aplausos, en dinero y en renombre, realizando así una de las más felices iniciaciones en el arte escénico.

La aplaudida artista se despedirá de Chile con un nuevo recital, que se llevará a cabo como los anteriores, en el Municipal.

Dado el gran número de admiradores que la simpática artista dejó en esta capital, no cabe duda de que esta nueva audición se verá concurridísima.

MUSICA

EL CONCIERTO DE AYER

En el campo de la música, el canto es una de las ramas en que es preciso tener más amplitud de criterio para juzgar a una artista. Las distintas condiciones de voz varían enormemente, pudiendo en todo caso hacerse una división en voces de mayor, o menor potencia. Todas ellas pueden ser agradables y tener la modulación de una escuela perfecta, primando, como es natural, aquellas que alcanzan todos los efectos de una interpretación difícil y variada en cuanto a gran sonoridad y matices.

Ayer tarde asistimos a un recital de la señorita Amelia Picasso, soprano ligero, que se presentaba por primera vez en público. Aquí pudimos apreciar inmediatamente estas consideraciones respecto del canto. Tiene una de esas voces agradables que si bien no es de gran amplitud, para una sala grande, es de aquellas que conquistan la voluntad de un auditorio por sus singulares efectos de delicadeza.

La voz de soprano ligero, es difícil encontrarla potente, pero, asimismo, ya que es una de las condiciones menos comunes entre las cantantes, lo es que posean una delicadeza que atraiga ampliamente.

La señorita Picasso, como joven que es en la vida de cantante, debe mantener la ilusión del artista que cifra hermosas esperanzas en su porvenir. Es preciso, pues, alentarla a fin de que realice sus sueños. Su escuela se ve bien definida y le será fácil el triunfo más amplio.

El programa estaba formado por composiciones en que, a primera impresión, se destacó su agilidad. Si bien ésta es la condición esencial de la soprano-ligero, a ella es preciso reconocerle una suavidad especial en los giros de la voz y grandes intervalos.

Nuestras felicitaciones para ella y su maestro el señor Luis S. Giarda.

MEPHISTO

CIRCOS

GRAN CIRCO HISPANO AMERICANO

Procedente de Buenos Aires, en la presente semana debutará en el local del Pabellón Delicias, Alameda entre Morandé y Teatinos, el Circo Hispano Americano.

Se trata de un seleccionado conjunto, entre cuyo numeroso personal hay artistas de gran mérito, y que llamarán grandemente la atención de nuestra sociedad, pues es a este local donde ésta concurre en las pocas ocasiones que viene a nuestra capital un circo de fama.

Unido a una lujosa presentación se encuentra una compañía que dará espectáculos especiales para familias.

El debut se efectuará el Viernes próximo.

NOTICIAS CINEMATOGRAFICAS

IMPERIO

"EL DIVORCIO DE LUCILA". — Una escogida obra de la acreditada marca "Universal", es la que ofrecerá el programa de la Sala Imperio en cada una de las secciones de hoy. Esta producción se titula: "El divorcio de Lucila", y es una comedia de frivolidad y risa, picardías y amores, que constituye una de las mejores actuaciones interpretativas de los célebres bufos del vodevil, delicado, los famosos Lyons y Morán, quienes trabajan en colaboración con las brillantes actrices Ana Cornwall y Gladys Walton. De corte exquisitamente parisiense, este vodevil está lleno de alegres situaciones y salpicado de graciosas aventuras que mantienen al espectador en constante hilaridad. El argumento discurre sobre las curiosas escenas de una pareja de audaces enamorados que, no obteniendo el consentimiento paterno para celebrar su matrimonio, deciden una fuga sensacionalmente divertida, que se presta para producir las más graciosas situaciones.

En "El divorcio de Lucila", éstos hacen verdadero derroche de gracia y encuentran en dos actrices de sólido prestigio como son la Cornwall y Glayds Walton, la colaboración que precisamente necesitan y un motivo de atracción para el programa.

SAN MARTIN

LUCY DORAINE. — En cada una de sus funciones, reprisa hoy este teatro la ovacionada superproducción Sasha, "Horas de terror", obra de escenas fuertemente sensacionales que protagoniza Lucy Doraine.

SPLENDID

"¿QUE HACE SU MARIDO". — Vaudeville Paramount por Douglas Mac Lean y Doris May.—A las 6.30 P. M. y a las 10.30 P. M. ofrecerá el Splendid el estreno de una bellísima producción del célebre Director Thos H. Ince, editada por la afamada manufactura Paramount y titulada "¿Qué hace su marido?", gracioso vaudeville, obra dedicada a las novias y recién casadas, que siguiendo sus instintos femeninos, o guiadas por celos que no tienen más razón que pensarlos sus cabecitas, quieren saber lo que hacen a toda hora sus esposos o novios.

Interpretan los principales roles una de las más célebres parejas de artistas de comedia que existen en los Estados Unidos, la formada por Douglas Mac Lean y Doris May.

Lucida actuación cabe también al célebre y popular gordo Walter Hiers, actor que cada día se conquista más las simpatías del público y que en esta obra realiza una labor verdaderamente admirable.

A las 5 P. M. y a las 9.30 P. M. se exhibirá la vista pasional inglesa "La divina ley" por Eva Moore y el simpático actor E. Esmond.

A las 3 P. M. de mañana será estrenada la vista Goldwyn, "La legión de la frontera", drama de cowboys, interpretado por el famoso actor Hobart Bosworth y las cómicas "Chaplin atorrante", "El vértigo" por Harold Lloyd y "Lobos marinos" por Al St. John.

SETIEMBRE

En las dos funciones de hoy se estrenará en este teatro la extraordinaria película: "El rey de los reporters", interpretada por la bellísima actriz Agnes Ayres y por el precoz artista de 10 años Wesley Barry, protagonista de "Canillita".

Esta película constituye por sí sola un espectáculo de lo más variado. Hay en ella melodrama, comedia y romance. Tan pronto emociona hasta la retención del aliento como hace reir a mandíbula batiente. El espectador presenciará escenas del mas alto sensacionalismo en materia de aviación. En una de ellas se ve un salto desde un aeroplano a otro, ambos en marcha. Hay un personaje siniestro, un mono al cual se le injertó el cerebro de un ajusticiado, que procede conforme sus instintos bestiales y los dictados de su degenerado cerebro.

Esta misma película se dará mañana en los teatros Setiembre y Esmeralda.

ALHAMBRA Y VICTORIA

"ANITA STEWART". — Las funciones de hoy en estos cines están destinadas a reprisar una vez más todavía la superproducción extraordinaria del First National Exhibitors Circuit, "Estigma de Sangre", que desde su estreno por la Sala Imperio en las funciones del pasado Miércoles de moda, ha venido obteniendo entusiasta recibimiento de parte del público, en cada una de sus exhibiciones. Como hemos dicho, "Estigma de sangre", está interpreda por la elegante actriz de la aristocracia neoyorkina, Anita Stewart, quien en esta obra, actúa en compañía del galán Frank Mayo, y realiza una interpretación sobresaliente que se releva más aún en el lujo opulento de las escenas cuya acción pasa en ambientes de alto rango social y en palacios de millonarios. El argumento es de alta comedia, pero tiene momentos que aún pasan de la fuerza del drama y llegan hasta el linde de lo trágico.

BRASIL

Por ser mañana día festivo este teatro estrenará hoy la penúltima función de la serie maestra "Robinson Crusoe". Esta función comprende los episodios 13, 14 y 15. Bailarán Los Soutos.

—Mañana en vermouth y nocturna se dará "El rey de los repórteres". En matinée va "El caballero relámpago" y en selecta, "Miel silvestre".

ESMERALDA

En la vermouth de hoy se hará la última exhibición de la magnífica vista Jewel "Miel silvestre", interpretada por Priscilla Dean.

En nocturna se efectúa la gran fiesta social y deportiva a beneficio de la Protectora de Cárceles de provincia y de las Ollas Infantiles. Será presidida por el Presidente de la República. En el programa figura el match de box por el campeonato de Chile entre Carlos Abarca y Zorobabel Rodríguez.

COLON

"MIEL SILVESTRE".— Hoy estrenará esta sala la super producción extraordinaria de la famosa manufactura Jewel Universal, titulada: "Miel silvestre", interpretada por la genial Priscilla Dean.

COMEDIA

Hoy se reestrena la grandiosa película Gaumont - Pax, titulada: "El sentido de la muerte", uno de los más bellos y acabados exponentes de la cinematografía francesa.

Pocas veces se ha visto en el cine dos atractivos más poderosos juntos, como son: la genial novela de Paul Bourget: "El sentido de la muerte" y la notable interpretación del papel del doctor Orga que hace el afamado actor André Nox, una de las figuras más artísticas y más prominentes de la escena muda francesa y el actor que con mayor propiedad y realismo interpreta los papeles tomados de la vida real.

HIPPODROME

"LA LUCHA MISTERIOSA".— En especial y noche se estrenarán hoy los episodios finales de "La perla misteriosa" titulados 13, "Muerte en vida"; 14 "El azote" y 15 "La perla".

ATENAS

"SE REMATA UNA NOVIA". — Hoy en especial y noche se exhibe una deliciosa comedia de la manufactura Realart, cuyo nombre damos más arriba, interpretada por la elegante actriz May Mac Avoy. Se trata de una historia de conquistas amorosas y una fina sátira sobre los matrimonios por conveniencias.

AVENIDA

En sus funciones de hoy, esta sala presenta la preciosa comedia dramática "La mujer ideal", obra que ha constituído un triunfo para su intérprete, la exquisita actriz Alice Brady. El tema es de gran interés y actualidad, y muestra uno de los aspectos más interesantes de la vida neoyorquina.

POLITEAMA

"RUTH DE LAS MONTAÑAS".— El más sensacional de los seriales de Pathé N. Y. Se estrenan las tres primeras series en las dos funciones. Drama de amor, misterio, aventuras sensacionales, pruebas de aviación y notables hazañas hípicas por la más ilusa y audaz de las actrices del cine: Ruth Roland.

AMERICAN CINEMA

Hoy da este teatro en ambas funciones: "Entre hienas", interpreta el rol haciendo una brillante creación el genial y simpático actor Neal Hart.

NOVEDADES

Anuncia este teatro para sus funciones de hoy, especial y noche, el estreno de la cuarta función de la novela cinematográfica "Robinson Crusoe", por Harry Myers y Noble Jonson.

DELICIAS

"ROBINSON CRUSOE". — Cuarta función. Hoy en especial y noche exhibe este concurrido teatro los episodios 10, 11 y 12, la interesantísima serie de sensacionales aventuras que tantos aplausos merece del público "Robinson Crusoe".

MUNDIAL

"EL SECRETO NEGRO". — Segunda función. En las funciones de especial y noche de este popular cine se estrenan los episodios 4, 5 y 6, de "El secreto negro", la colosal serie que más fama ha dado a la preciosa Perla White.

INDEPENDENCIA

"EL DISCO DE FUEGO" —Cuarta función, los episodios 10, 11 y 12, de esta sensacionalísima serie de Elmo Lincoln, son los que exhibe en especial y noche este acreditado teatro, episodios que hacen el momento más atractivo de la serie con escenas que estremecerán a los espectadores.

EXCELSIOR

Hoy, especial y noche, estreno de la 2.a función de la célebre serial "Robinson Crusoe", interpretada por Noble Johnson.

SELECTA

CUARTA FUNCION DE "EL DISCO DE FUEGO". — Los episodios más sensacionales de esta emocionantísima serie son los que exhibe este Teatro en sus funciones de hoy especial y noche, y en los que Elmo Lincoln ejecuta sus más estremecedoras proezas.

IRIS

"TRECE A LA MESA". — Hoy estrena este teatro en las funciones de tarde y noche, la producción Paramount de arte y gran lujo titulada "Trece a la mesa", interpretación de Roberto Warwick, y Bebé Daniels.

REPUBLICA

"SEÑORITAS: CUIDADO CON LA CURVA". — Hoy repite este teatro por última vez en Santiago en las funciones de tarde y noche la superproducción Goldwyn titulada: "Señoritas: cuidado con la curva", interpretación de Elena Chadwick.

OLYMPIA

"CADENAS DE EVIDENCIA". — En ambas funciones se proyectará hoy la preciosa composición cinematográfica titulada: Cadenas de evidencia", soberbia interpretación de los mejores elementos de la pantalla.

FRANKLIN

"TEMEROSO DE PELEAR" — Por Frank Mayo. Es el estreno que presenta hoy en ambas funciones de especial y noche.

Ambas funciones, de especial y noche, empezarán con la grandiosa serie de aventuras "El disco de fuego", 3.a función, que consta de los episodios 7, 8 y 9.

En la noche tocará la Orquesta del Solar.

Mañana por ser festivo anuncia 3 funciones.

IMPERIAL

"PELIGRO A LA VISTA". —Hoy se estrena una película de la Universal atrayente y agradable, cuya protagonista es Mary Philbin. Es una narración de la vida de Far-West, se pasará la cómica por la Pirulita titulada. "A casarse tocan".

Apesar de lo interesante del programa se cobrarán 0.60 platea y galería 0.20.

Para mañana anuncia el fin de la serial "La perla misteriosa", y además "El dios pagano".

PROXIMOS ESTRENOS

"LAS LLAVES DE LA REDENCION".— Nada hay que haga a la mujer más bella que la bondad. Angel tutelar del hombre, sólo ella puede salvarlo de la ruina o elevarlo sobre el éxito. Esa es su misión y su noble cumplimiento su mejor galardón. Tal es el hermoso tema de la producción Paramount titulada "Las llaves de la redención", poema conmovedor, argumento de escenas de la vida real, que presenta la historia de una niña que, mediante las renunciaciones y sacrificios, más grandes para la mujer, consiguió regenerar a los suyos. Hace en esta obra su mejor creación Enid Bennett.

Esta obra será estrenada en las funciones del Splendid de mañana Miércoles.

GRAN BAILE DE MASCARAS EN "SU MAS BELLA NOCHE".— En la vista Universal "Su más bella noche", que se estrenará el Sábado en el Brasil y el Domingo en los Teatros Setiembre y Esmeralda, hay un acto completo que se desarrolla en un brillante baile de máscaras. Es algo verdaderamente deslumbrante y que habría podido dar modelos de originales disfraces a los que tomaron parte en las fiestas de los estudiantes.

Mary Prevost, la ex-reina de las chicas atléticas, es la protagonista. Su belleza y su lujo eclipsan los de Norma Talmadge y la Bertini. Ella hace el rol de maniquí viviente de la más famosa casa de modas de New York, lo que le da motivo para lucir una colección maravillosa de trajes.

"AMOR BRAVIO".— Próximamente dará a conocer el Comedia una creación de Bessie Love. La obra discurre en un campo de paisajes magníficos, de pintorescas visiones de arte y elegancia incomparables. Las industrias madereras de Estados Unidos aparecen con motivo de la trama y se demuestran como gigantescas visiones de las distintas tareas que demandan, y es de sumo interés por su exposición.

"MARIDOS CIEGOS".— Erich von Stroheim se ha conquistado en buena lid uno de los primeros puestos como director cinematográfico de América. Su película "Esposas frívolas" le ha dado la consagración como tal.

Con anterioridad a esta magna obra había conseguido un éxito enorme con "Maridos ciegos", fuerte drama social que la Universal estrenará en la primera quincena de Noviembre en los Teatros Setiembre, Esmeralda y Brasil.

"Maridos ciegos", como "¿Por qué cambiar de esposa?", es un acabado estudio del amor dentro del matrimonio. Analiza cómo la esposa va desenamorándose de su marido y cómo llega a ponerse en sendero peligroso.

MAÑANA SE ESTRENARA "JUANITA TENORIO".— El origen de este raro título de comedia: "Juanita Tenorio" reside en una simpática extravagancia del argumento de esta nueva producción Realart, que pretende con picardía que debe ser la mujer que conquiste al hombre para el amor y no a la inversa como ocurre por ley natural.

Esta extravagancia parece ser la tesis sustentada por un novelista que adquiere renombre gracias a su último libro y que, después en la vida práctica, le cuesta algo más que en la filosofía escrita, el mantener y hacer triunfar lo que ha sostenido. Mary Miles Minter, hace en esta obra un bonito rol. Por el interés social y la simpatía de su argumento, como por las especiales condiciones de lujo escénico, esta nueva producción constituye un apropiado programa para las funciones de moda que ofrecerá mañana la sala Imperio.

LA PROPIEDAD ESCENICA DE "LOS TRES MOSQUETEROS". —Una de las cualidades que más han llamado la atención de los críticos y del público en la magna adaptación de Dumas, realizada por Pathé París, es la de la propiedad escénica con que toda la obra ha sido montada, para lo que se ha contado con el valiosísimo concurso del Gobierno francés. Después de seleccionado escrupulosamente el elenco interpretativo, ha sido preciso, vestir convenientemente a los artistas y esto se ha hecho no con trajes improvisados, sino como si cada uno de ellos, viviendo en plena época del siglo XVII, fuera a continuar usando la pintoresca y lujosa indumentaria de corte o de guerra. El Museo de Louvre ha proporcionado modelos, dibujos, telas y una infinidad de muebles y de objetos preciosos, que son reliquias de los tiempos de Luis XIII, como el bastón auténtico de Richelieu, el juego de ajedrez del rey, sitiales, credencias, tapicería y joyas. Los Inválidos han facilitado las armas y banderas y la vieja arquitectura de la época, que aún subsiste, ha servido de escenario, el más apropiado, para las escenas.

"Los tres mosqueteros", comenzará a exhibirse el 13 del próximo mes en la Sala Imperio.

TEATRO UNION CENTRAL

Compañía Chilena de Comedias Nicanor de la Sotta

HOY MARTES 31 DE OCTUBRE

Vermouth social 6.15 P. M.

GRAN EXITO. La hermosa y fina comedia de la señorita LIDIA BOZA

ANTES QUE TE CASES...!

Noche, 9.30 P. M.

Estreno:

MAL'HAYA TU CORAZON

Tomando parte como gracia a la Compañía, su autor, el aplaudido POETA y GALAN

ALEJANDRO FLORES

PLATEA: $ 2.00

TEATRO SANTIAGO

Merced entre Plaza y San Antonio

Empresa Ernesto Bouquet

Gran Compañía Española de Comedia Moderna Serrador-Mari

HOY MARTES 31 DE OCTUBRE

Vermouth a las 6.15. Grandioso vermouth:

LOS INTERESES CREADOS

del gran autor don Jacinto Benavente.

Noche a las 9.15. Programa colosal.

LA HONRA DE LOS HOMBRES

Consolar al triste

TEATRO HIPPODRAME

Artesanos esquina de Salas, Teléfono Inglés 3025

Hoy ESPECIAL Y NOCHE final de "LA PERLA MISTERIOSA".

Mañana: tres funciones.

VIERNES 3 de Noviembre, no olvide usted esta fecha, se estrenará por la Reina de las Seriales: Ruth Rolland, en "RUTH DE LAS MONTAÑAS" o "EL AVIADOR MISTERIOSO", en 15 episodios colosales.

BRASIL

Hoy Vermouth y Noche

ROBINSON CRUSOE

Penúltima función

JUEVES:

SETIEMBRE Y ESMERALDA

HOY

6.30 y 9.30

T. Avenida

La Mujer Ideal

CREACION DE

ALICE BRADY

Mañana: MIEL SILVESTRE

IDEAL - CAFE

BANDERA N.o 624 :—: TELEFONO 5048

Gran Pastelería, Salón de Té, Café y Chocolate

Refrescos de todas clases. Fabricación norteamericana de helados todo el año; reparto a domicilio.

Especialidad en chocolate a la española y francesa; cafés crudos y tostados, enteros y molidos, por mayor y menor.

NOTA: En los bajos de la pastelería, en su gran salón, habrá bailes diariamente amenizados por la famosa orquesta Row-Row, en las tardes de 6 a 8 y en las noches de 10 a 12. Este moderno salón estará abierto diariamente de 7 a 12 de la noche.

Nov-1.o

COMEDIA Tarde-HOY-Noche El Sentido de la Muerte

REPUBLICA Av. República 239 Telef. Ing. 3613 HOY Tarde y Noche

Por última vez en Santiago: ELENA CHADWICK en

Señoritas, Cuidado con la Curva!

Alhambra y Victoria

HOY - 6.30-9.30

La aclamada super-producción de soberbio lujo, del Primer Circuito de Exhibidores:

Estigma de Sangre

Por la hija de los salones neoyorquinos, la elegante: ANITA STEWART.

MAÑANA: Matinée con programa cómico y el vodevil de salón:

EL DIVORCIO DE LUCILA

ESPECIAL Y NOCTURNA: Programa REALART, MARY MILES MINTER, en

DE CRISALIDA A MARIPOSA

EL REY DE LOS Reporters

Es melodrama,
Es romance y
Es comedia.
Emociones escalofriantes.
Escenas poéticas.
Situaciones chaplinescas.
Todo junto en esta película admirable es una sola función.
Protagonistas: La venusiana

AGNES AYRES

y el pecoso Canillita

WESLEY BARRY

HOY:

Setiembre

MAÑANA:

Esmeralda y Brasil

El más deslumbrante

BAILE DE DISFRACES

MARIE PREVOST IN "HER NIGHT OF NIGHTS" UNIVERSAL ATTRACTION

se verá en la preciosa película Universal Special Atraction:

Su mas Bella Noche

SABADO: BRASIL

Domingo: SETIEMBRE y ESMERALDA

INFORMACIONES CABLE

DE NUESTROS CORRESPONSALES ESPECIALES, VIAS EASTERN Y HALL AMERICA CABLES, INC., DE "THE UNITED PRE

AYER ENTRO EN FUNCIONES EL NUEVO GABINTE ITALIANO

LAS TROPAS ESPAÑOLAS SE HAN APODERADO DE ANNUAL

Chile ha sido elegido miembro del Consejo de Adminis tración de la Conferencia Internacional del Trabajo

El Canciller Wirth recibirá hoy, en Berlín, a los miembros de la Comisión de Reparaciones

Mr. Hughes defiende la labor realizada por la Administración Harding en el campo de las relaciones exteriores

El Sultán ha reconocido la Asamblea Nacional de Angora

ESPAÑA

LOS ESPAÑOLES OCUPAN EL TERRITORIO PERDIDO EN EL ANTERIOR DESASTRE

MADRID, 30.— Informan de Tetuán que el general Burguette ha partido a Melilla para presenciar las últimas operaciones militares que allí se efectúan.

Un comunicado oficial sobre las operaciones dice: "Volvemos a dominar todo el territorio que ocupamos antes del desastre. Algunos contingentes rebeldes que defendían la costa, desaparecieron ante la continuación del avance de las tropas españolas".— (Havas).

RESULTADO DE LA CARRERA INTERNACIONAL DE CICLE-CARS

TARRAGONA 30.—Se corrió la carrera internacional de cicle-cars, llegando 1.o Benoist, piloteando una máquina de fabricación francesa, después de haber recorrido 363 kilómetros en 4 horas 51 minutos y 8 segundos.

El segundo y tercero piloteaban una máquina española de patente francesa.—(Havas).

MARRUECOS

LOS ESPAÑOLES OCUPAN A ANNUAL

MELILLA, 30. — Los españoles se tomaron a Annual. Hicieron numerosos prisioneros y el botín contiene siete cañones. — (U. P.).

IMPORTANCIA DE LA OCUPACION DE TIZZIAZZA

MELILLA 30.—Las últimas informaciones sobre las operaciones, manifiestan que los cañones tomados al enemigo alcanzan a diecinueve.

Los técnicos significan que la ocupación de Tizziazza es de una extraordinaria importancia, atribuyéndose el desastre de Annual a la imprevisión del general Silvestre de ocupar Abaran y Geriben antes de apoderarse de Tizziazza, pues desde este punto es fácil dominar aquellas posiciones.—(U. P.)

SUIZA

LOS BRASILEÑOS SE ASOCIARON A LA DESIGNACION DE CHILE como miembro del Consejo de Administración

GINEBRA, 30.—Los delegados brasileños han declarado que se asociaron de todo corazón a la designación de Chile como miembro del Consejo de Administración. Expresaron que los cuatro votos obtenidos a favor del Brasil fueron otorgados sin que lo supiera la delegación brasileña.—(Havas)

DON MANUEL RIVAS VICUÑA OFRECIO UN BANQUETE A LAS DELEGACIONES A LA CONFERENCIA

GINEBRA, 30.— El señor Manuel Rivas Vicuña, Ministro de Chile en Suiza, ofreció un almuerzo en honor de las delegaciones a la Conferencia Internacional del Trabajo. Asistían al banquete todos los jefes de las delegaciones, los Ministros diplomáticos acompañados de sus esposas, el personal de la Legación de Chile, el Ministro de Chile en Francia señor Armando Quezada y el secretario señor Bertrand Vidal.

CHILE ES DESIGNADO MIEMBRO DEL CONSEJO DE ADMINISTRACION DE LA CONFERENCIA INTERNACIONAL DEL TRABAJO

GINEBRA, 30. — La Conferencia Internacional del Trabajo procedió a la elección de los representantes en el Consejo de Administración por un período de tres años. El número de votantes era de [illegible] resultaron elegidos: Es[illegible] con 44 votos, Chile co[illegible]otos y Finlandia con 41 [illegible] 1 [illegible]sil obtuvo 4 votos.— (Hava[illegible]

El señor Rivas brindó por el éxito de la conferencia y por la unión internacional.

Lord Burnham, Arthur, Fontaney Thomas agradecieron la manifestación e hicieron notar la acción de Chile en la otra de interés mundial. Mr. Thomas saludó en especial al señor Armando Quezada. —(Havas).

RUSIA

SE RECIBE EN MOSCOW LA INVITACION INGLESA A LA CONFERENCIA DE LAUSANNE

MOSCOW 30.—Acaba de ser recibida en ésta la nota británica invitando a Rusia a participar en la Conferencia de Lausanne.

El corresponsal de la "United Press" ha sabido que Rusia tiene la intención de protestar contra su exclusión de las negociaciones de paz, pues la invitación sólo se refiere a la discusión del problema de los Estrechos.—(U. P.)

CANADA

LA COMPAÑIA DE COMEDIA FRANCESA PONE TERMINO A SUS FUNCIONES

QUEBEC, 30.— La última representación de la Compañía de Comedias Francesas terminó triunfalmente.

Una muchedumbre considerable esperaba en la estación la partida de Mlle. Sorel para Montreal.

Los estudiantes retardaron la partida del tren, colgándose de los vagones. Los numerosos manifestantes gritaban ¡Viva Sorel! ¡Viva Francia! y entonaron la Marsellesa.— (Havas).

GRAN BRETAÑA

MR. BONAR LAW SE INSTALA EN DOWNING STREET

LONDRES 30.— Mr. Bonar se instaló oficialmente en Downing Street a las diez de la mañana, esperándose que el Rey se reuna a principios de la semana.— (U. P.)

OPTIMISMO DEL IMPERIALISMO BRITANICO

LONDRES 30.— El Imperialismo británico en Roma [illegible] mayor optimismo respecto a la situación, habiendo [illegible] Ministerio de Relaciones [illegible] res que los fascistas [illegible] mayor orden y que han [illegible] bas de una crisis [illegible] (U. P.)

EL VERDADERO SIGNIFICADO DE LOS ULTIMOS ACONTECIMIENTOS

Veinte años de concesiones a los elementos comunistas. — Después de la ocupación de las plantas industriales por los socialistas se inició la reacción. — Han caído las antiguas clases gobernantes para dar paso a las fuerzas jóvenes surgidas de la guerra.

ROMA 30.—Para poder apreciar en toda su extensión los acontecimientos de los últimos dos días es preciso recordar que, durante los veinte últimos años, los gabinetes que se sucedieron hicieron una serie de concesiones a los elementos comunistas de suerte que, al estallar la guerra y durante ella, las promesas hechas a los comunistas incluían aún la distribución de las tierras y las franquicias para los letrados, lo que trajo por consecuencia, en las elecciones de 1919 la presencia en la Cámara de un gran número de diputados socialistas. La situación culminó en 1920, con la ocupación, por los socialistas, de las plantas industriales, siendo este el punto culminante del movimiento, pues muy luego se inició la reacción que ahora ha culminado con la ocupación de Roma por los fascistas.

Hablando con toda veracidad, la revolución actual, ordenada y sin efusión de sangre, sólo significa que las antiguas clases gobernantes se han hundido para dar paso a las fuerzas jóvenes originadas durante la guerra. Las instituciones fundamentales no están amenazadas, pero es indudable que medidas sumamente enérgicas serán adoptadas para equilibrar los presupuestos y suprimir los gastos innecesarios.

CAMILO CIANFARRA (U. P.)

EL VIAJE DE LA COMISION DE REPARACIONES A BERLIN

Un nuevo plan de los economistaseuropeos para remediar la situación financiera

LONDRES, 30.— Se sabe que una moratoria general, que abarcaría tanto las reparaciones como las deudas inter-aliadas, incluyendo en el plan, si fuera posible, a los Estados Unidos, es el plan sobre el cual so economistas europeos intentan sacar a Europa del enredo financiero en que se encuentra.

Con la partida de la Comisión de Reparaciones desde París a Berlín se inicia un movimiento que puede desarrollarse y adquirir el mayor significado, iniciando los Estados Unidos y miembros de la Comisión de Reparaciones negociaciones con el Gobierno alemán respecto de la estabilización del marco y del equilibrio del presupuesto, estudiando la posibilidad para Alemania de equilibrar su presupuesto, dejando un margen para las reparaciones.

La Comisión de Reparaciones solicitará de Alemania que le presente el programa del presupuesto del año próximo que, naturalmente, presenta un gran déficit. En seguida examinará el programa con el objeto de determinar la posición financiera de Alemania en los dos próximos años y si es posible obtener de ella reparaciones y, caso de ser así, en qué extensión.

El significado del viaje de la Comisión de Reparaciones a Berlín descansa en el hecho de que su investigación servirá probablemente de base a los aliados cuando, eventualmente, se ocupen de los problemas de las reparaciones y de las deudas inter-aliadas.

Francia y Gran Bretaña esperan resolver la cuestión principal de la moratoria a Alemania, para ocuparse de las deudas una vez que la primera sea solucionada, y esto es lo que ha dado lugar al proyecto de moratoria general, en que todos estarían incluídos, y que para los Estados Unidos sería el sustituto a la cancelación de las deudas aliadas. Francia sostiene que no puede permitir que Alemania suspenda sus pagos a menos que Gran Bretaña y Estados Unidos le concedan a ella un descanso respecto de sus deudas y de allí que la idea de todos gire alrededor de la moratoria. Gran Bretaña está de acuerdo con la idea, en cuanto a Francia se refiere, pero, por ahora nada puede predecirse por cuanto el Gobierno de Mr. Bonar Law, que tiene la intención de dar cumplimiento estricto a sus compromisos con Estados Unidos, no desea correr el riesgo de que su actitud sea mal interpretada en Norte América, donde se teme que esta reacción inicial sea un nuevo plan para evadir el pago de las deudas.

Se hace notar, sin embargo, que Estados Unidos nada pierde con conceder la moratoria, desde que Gran Bretaña, que es el único país del cual puede tener la posibilidad de obtener algo, continuará su actual política de pagos.

La moratoria general es ahora una simple idea que depende de la reunión de la Comisión de Reparaciones en Berlín, pero si demuestra tener alguna probabilidad de éxito, será introducida en el problema de las reparaciones inter-aliadas en una conferencia que se llevaría a cabo en Bruselas o en otra parte.

RALPH H. TURNER.—(U. P.

LA CONTRATACION DE UNIVERSITARIOS FRANCESES PARA LA UNIVERSIDAD DE CHILE

En los círculos universitarios de París se recibe con agrado la noticia. — Se fundan grandes esperanzas en estas cátedras de alta cultura francesa.

PARIS 30.— En los círculos universitarios se ha visto con gran satisfacción que el presupuesto chileno para 1923 preveía un ítem importante, destinado a retribuir a un profesor de la Universidad de París que venga a ocupar cada año una cátedra de alta cultura francesa en la Universidad de Chile.

Este profesor será nombrado anualmente de común acuerdo entre las Universidades de Santiago y París, que serán madrinas de esta nueva cátedra.

El Gobierno francés ha concedido a esta nueva fundación, una subvención igual a la acordada por Chile.

Los círculos universitarios de París fundan grandes esperanzas en esta cátedra, porque contribuirá a estrechar aún más las relaciones intelectuales, ya muy íntimas entre Chile y Francia.

Además, todo será hecho en forma tal por la Universidad de París, que permitirá a las notabilidades chilenas residentes en Francia, la ocasión de hablar a la juventud de las escuelas, sobre la cultura intelectual chilena.

La Universidad anuncia que para principios de 1923 se verificarán en la Sorbona varias conferencias que serán dictadas por los profesores Dumas y Levy-Bruhl, sobre la misión que les fué conferida por el Gobierno francés, de dar conferencias en la Universidad de Chile en 1921 y 1922.

(HAVAS)

LA CUESTION DE ORIENTE

CACLAMANOS ACOMPAÑARA A VENIZELOS A LAUSANNE

LONDRES 30.— "The Times", dice que el político griego Caclamanos acompañará a Venizelos en la conferencia de paz de Lausanne.—(Havas).

HARRINGTON FELICITA AL GENERAL GRIEGO NIEDER

LONDRES 30.—El comandante de las fuerzas inglesas en Oriente, general Harrington, ha telegrafiado al general griego Nieder, agradeciéndole la manera cómo ha dado término a la evacuación de la Tracia Oriental.—(Havas).

EL SULTAN RECONOCERA LA ASAMBLEA NACIONAL DE

CONSTANTINOPLA 30.—El Sultán reconocerá probablemente a la Asamblea Nacional de Angora, la cual estaría investida con poderes únicos en Turquía.—(Havas).

SE ACEPTA LAUSANNE COMO SEDE DE LA CONFERENCIA

CONSTANTINOPLA 30.—El Gobierno de Angora acepta la ciudad de Lausanne como sede de la Conferencia de Paz del Cercano Oriente.

La delegación kemalista a la Conferencia de Lausanne irá acompañada de peritos, consejeros y cuatro diputados de la Asamblea Nacional.—(Havas).

ALGUNOS FUNCIONARIOS KEMALISTAS SE DIRIGEN A LA TRACIA

CONSTANTINOPLA 30.—Chakir Bey, Gobernador de Andrianópolis y otros funcionarios se dirigirán a la Tracia, para establecer en esa región, la administración kemalista.—(Havas).

ARGENTINA Y LA CONFERENCIA DE GINEBRA

Editorial de "La Prensa" de Buenos Aires. — La ausencia de Argentina en la Conferencia la considera un atentado a los intereses públicos. — El problema de la emigración, tratado allí, es un problema de vital importancia para la nación.

BUENOS AIRES, 30.—"La Prensa" publica hoy un editorial con el siguiente epígrafe: "Argentina y la conferencia de Ginebra".

Dice que dicha Conferencia es de mucha importancia para los intereses argentinos toda vez que las cuestiones que comprende el programa se ajustan a las aspiraciones sustentadas por la Argentina.

Los comentarios suscitados por la falta de representantes argentinos en la conferencia, inducen a insistir en la necesidad de que el Gobierno se preocupe de las proposiciones que han sido expuestas allí, en sus últimas sesiones. "Nos dirijimos naturalmente a la Presidencia actual, ya que la anterior contempló un manifiesto descuido al respecto.

Como capítulo principal del programa, la Conrefencia de Ginebra se ha ocupado de estudiar el problema de la emigración europea, procurando coordinar la acción de los países del viejo continente y las naciones de América hacia las cuales se dirigen preferentemente las corrientes humanas. La situación se presenta bajo aspectos especiales, para la nación, toda vez que la inmigración permitiría resolver el problema histórico y constitucional de la población.

Estados Unidos, que atrajo mayor número de emigrantes, acaba de poner en práctica una ley restrictiva, según la cual no se admite la entrada al país sino de un tres por ciento del total de los residentes extranjeros de cada nacionalidad. A la vez, los Gobiernos europeos, por acuerdos parciales entre ellos y en mérito de una convención general, han implantado un patronato de emigrantes que ejerce la dirección de las masas que buscan donde trasladarse, les procura trabajo en el exterior y las orienta hacia los países donde puedan encontrar ocupación concordante con sus aptitudes.

Sería preciso desconocer en absoluto estos hechos y el progreso manifiesto del derecho internacional obrero, para procurar la justificación de la omisión argentina, determinando la ausencia de representantes en la Conferencia de Ginebra.

"Por nuestra parte, y de conformidad a las ideas que hemos desarrollado, debemos expresar que constituye un atentado a los intereses públicos la omisión advertida, pues no debimos dejar de prestar una colaboración más eficaz y decidida a asuntos de tanta significación para nuestro país, cual es el relativo a la emigración."—(Especial).

WHITE FROST

EL REFRIGERADOR QUE NO RECONOCE COMPETIDOR

Construído a toda conciencia y bajo los más modernos principios para satisfacer la mayor exigencia en la conservación de alimentos, postres, sueros, etc., durante : : : las estaciones calurosas : : :

Como un obsequio a nuestros clientes los estamos VENDIENDO PRECIOS VERDADERA OPORTUNIDAD

IMPORTADORES

Depto. SANITARIO DE

MORRISON & CO.

AHUMADA 65 - 77 SANTIAGO

$ 270 m/n. arg.

IDA Y VUELTA A

RIO DE JANEIRO

en los vapores de la Munson Line

Desde Buenos Aires

Es usted una de las miles de personas que van a la gran Exposición de Río de Janeiro? Aproveche las tarifas especiales en los vapores de la Munson Line. Desde el comienzo hasta el fin su viaje será de confort y placer, a bordo de aseadísimos y rápidos vapores, con cocina insuperable y todo lo necesario para descanso y diversión, incluyendo baile con música típica, por selectas orquestas americanas.

PROXIMAS SALIDAS DE BUENOS AIRES

"Pan América", Noviembre 9.
"Western World", Noviembre 23.
"Southern Cross", Diciembre 5.
"American Legion", Diciembre 21.
Posteriormente cada dos semanas.

Concesionarios de los : : vapores del : :

GOBIERNO ESTADO- : : UNIDENSE : :

MUNSON STEAMSHIP LINES

AGENTES LOCALES:

Grace Line — American Express Co.

SANTIAGO Y VALPARAISO

Tornero

para maderas necesitamos. Trabajo a trato.

COPIAPO 333

Cigarrillos Ovalados, boquilla corcho y ambré.

40 Centavos

Agentes Exclusivos:

Errázuriz, Simpson & Cía. Ltda.

Santiago, Huérfanos 1112

Distribuidor en Santiago:

César Vergnasco

Sto. Domingo 684

31-O

Realización Completa

Canotier, última moda, $ 11.50, 14.50, 19.50.
Cuellos Corona, $ 1.40.
Camisas Tennis, $ 18.50.
Bastones, $ 6.00, 15.00, 25.00.
Navajas finas, Solingen, $ 10.00.
Hojas para afeitar, Solingen, $ 5.00 la docena.

SIGUE LA GRAN VENTA DE SALDOS EN CALCETINES

La Reina de las Medias

AHUMADA 360

CLAVOS CORTADOS

de todos tamaños

Ofrecen para entrega inmediata:

Errázuriz, Simpson & Cía.

LIMITADA

Huérfanos 1112 -:- Casillas 715-2317

Teléfonos 2713-2714

SANTIAGO

MUEBLERIA COLON

66 - BANDERA - 66

Dormitorios, Comedores, Escritorios, Catres, Muebles de asiento, Etc.

NOVIOS.—Antes de comprar sus muebles consulten nuestros precios.

GRAFICAS DEL EXTERIOR

AGENCIA HAVAS. — LOS ORIGINALES DE TODOS LOS CABLEGRAMAS QUE SE INSERTAN EN ESTA SECCION, ESTAN A DISPOSICION DEL PUBLICO EN ESTA IMPRENTA

LOS FASCISTAS HAN ASUMIDO EL PODER EN ITALIA

EL NUEVO GABINETE, ORGANIZADO POR MUSSOLINI, ENTRO AYER MISMO EN FUNCIONES

MUSSOLINI A MEDIO DIA HACE SU ENTRADA TRIUNFAL A ROMA

ROMA 30. — A las 10.50 ha llegado Mussolini a la Estación Termini. Una enorme muchedumbre y numerosos fascistas lo esperaban, prorumpiendo en frenéticas aclamaciones, cuando Mussolini descendió del convoy.

Después de los saludos y felicitaciones Mussolini se trasladó inmediatamente al Quirinal, en donde fué recibido por el Rey.

La ciudad se encuentra engalanada, como en las grandes fiestas nacionales, reinando en todas partes la más completa calma.

Se cree que hoy quede organizado el nuevo Ministerio.—(Havas).

EL TREN ESPECIAL DE MUSSOLINI

ROMA, 30. — El tren especial en que viajaba Mussolini llegó a las 10.50 a la estación, siendo recibido por los fascistas que hicieron a su leader una ovación acompañándolo hasta el Hotel Savoy, donde se alojó.

En el camino, el tren se detuvo en Civita Vecchia, donde se habían concentrado los fascistas, pronunciándose discursos en que se exaltó la fidelidad al Rey — (U. P.)

UN ENCUENTRO EN PIACENZA

PIACENZA.—En un encuentro habido entre carabineros fascistas, hubo dos muertos de parte de los primeros y cuatro heridos entre los segundos.

LA SITUACION EN TURIN

TURIN 30.—En esta ciudad sólo ha habido algunos incidentes de poca importancia.—(U. P.)

D'ANNUNZIO PRECONIZA EL APLAZAMIENTO DE LAS ELECCIONES

ROMA, 30.—Los diarios publican el telegrama dirigido por Mussolini a D'Annunzio en que le dice que es necesario reunir todas las fuerzas para llevar a Italia hacia sus grandes destinos.

En la prensa se publica también una carta de D'Annunzio, en que preconiza el aplazamiento de las elecciones hasta la primavera a fin de que el nuevo Gobierno pueda cimentarse sobre las bases de la reedificación nacional. El trabajo deberá ser el creador de la gran patria en el futuro que se abre ante Italia como un arco triunfal.—(Havas)

UNA DECLARACION DEL GENERALLISIMO FASCISTA

ROMA 30.—Entrevistado el generalísimo de las fuerzas fascistas Rairo, declaró:

"Los sucesos se desarrollaron en conformidad completa con las órdenes que emití hace tres días. El ejército fascista se concentró en Santa Marinella, Foglino y Monte Rotondo, esperando órdenes". — (U. P.)

REINA CALMA EN ROMA

ROMA 30.—A pesar de los acontecimientos políticos, reina la mayor calma, habiéndose reanudado el tránsito de tranvías y automóviles. Las calles están muy concurridas y el pueblo da muestras del mayor entusiasmo.

En un conflicto suscitado por los comunistas, hubo un muerto y varios heridos, restableciéndose muy pronto el orden.—(U. P.)

EL REY SALIO A UN BALCON DEL QUIRINAL

Y FUE ACLAMADO FRENETICAMENTE POR EL PUEBLO

ROMA, 30.—Cuando Mussolini salió del Quirinal y se reunió con la muchedumbre entusiasta, el Rey apareció repentinamente en un balcón del palacio, siendo aclamado frenéticamente por el pueblo durante largo rato. El Rey agradeció las ovaciones muy emocionado. Cuando se retiró, nuevas aclamaciones lo obligaron a salir nuevamente.

El orden ha sido perfecto. — (Havas)

EL REY SE PREPARA A RECIBIR A MUSSOLINI

ROMA 30.—El Rey recibirá al leader fascista Mussolini a las 10.15 de la mañana.

MUSSOLINI SALE DE LA AUDIENCIA REAL

ROMA 30.—Al salir del Quirinal, después de la audiencia que le concedió el Rey, Mussolini gritó a la multitud:

"Dentro de algunas horas tendréis, no un Ministerio, sino un Gobierno. ¡Viva el Rey!". El pueblo contestó con una ovación estas palabras.—(U. P.)

SE RESTABLECEN SERVICIOS DE LOS FERROCARRILES

ROMA 30.—La Dirección de los Ferrocarriles del Estado ha anunciado que se encuentran restablecidas, desde la mañana de hoy, todas las líneas que habían quedado interrumpidas por orden de la autoridad militar.—(Havas).

LOS FASCISTAS SAQUEAN EL DIARIO "IL SECOLO"

MILAN 30.—Un centenar de fascistas invadieron y desvastaron las oficinas del diario "Il Secolo", causando también perjuicios en las maquinarias.—(Havas).

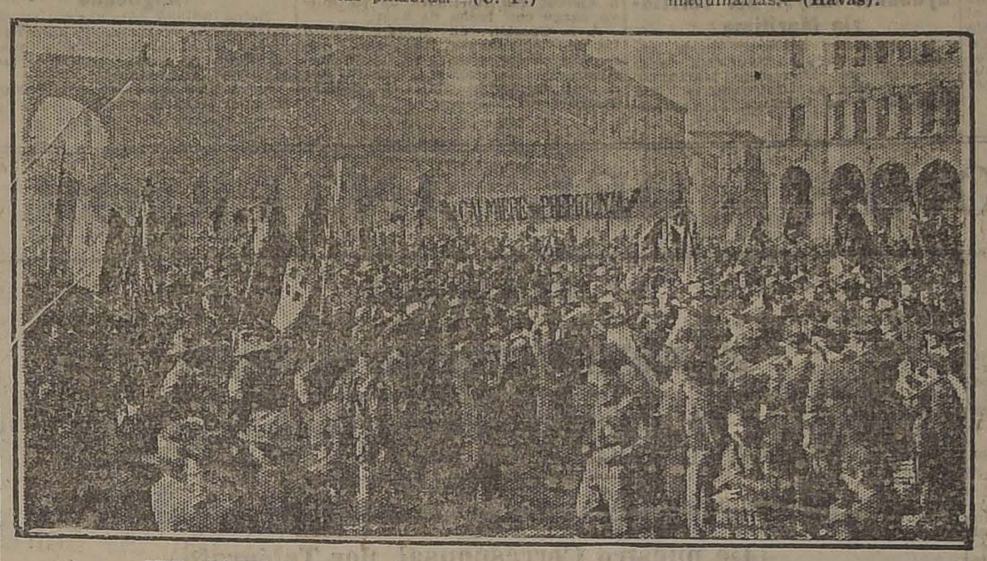

UNA MANIFESTACION FASCISTA — EL PREFECTO DE BOLONIA

EL PARTIDO COMUNISTA HABRIA SIDO DISUELTO

PARIS, 30.—Según una noticia procedente de Roma, no confirmada aún, el partido comunista habría sido disuelto, esperándose que los diputados comunistas presenten la renuncia de sus mandatos.—(U. P.)

UNA PROCLAMA DEL COMANDO FASCISTA EN ROMA

ROMA 30.—El comando fascista ha lanzado una proclama encareciendo a todos los fascistas de la ciudad abstenerse de represalias, pues "todo acto contra el Gobierno es un acto contra Mussolini".—(U. P.)

MUSSOLINI VISITA A LOS PRESIDENTES DE LAS CAMARAS

ROMA, 30.—Mussolini, a las 4.30 P. M., hizo una visita al Presidente del Senado y al de la Cámara. A las 7 se dirigirá al Quirinal para presentarle al Rey la lista del nuevo Gabinete.—(Havas)

LA POLITICA EXTERIOR DEL NUEVO GOBIERNO

se inspirará en los sentimientos de amistad hacia los aliados

ROMA, 30.—Recibiendo en la tarde a los representantes de la prensa, Mussolini declaró que la política exterior del nuevo Gabinete será firme e inspirada en los sentimientos de amistad leal hacia los aliados.—(Havas)

LAS FUERZAS FASCISTAS ENTRAN A BOLONIA

TEXTO DEL DECRETO REAL LLAMANDO A ROMA A MUSSOLINI

A FIN DE QUE ORGANICE MINISTERIO

ROMA, 30. — El mensaje del Rey, pidiendo a Mussolini que forme Gabinete, dice textualmente: "S. M. el Rey le pide que venga a Roma lo más pronto posible, pues le desea encargar la formación del Gabinete. Saludos.—(Firmado).—General Cittadini".—(U. P.).

LLEGADA DE LA REINA ELENA A PISA

PISA 30.— Ha llegado a esta ciudad la Reina Elena, procedente del castillo de San Rossore, siendo muy aclamada por la población.

La Reina visitó el Instituto de Beneficencia.—(Havas).

LA SALIDA DE MUSSOLINI DE MILAN

ROMA, 30. — Mussolini, a su salida de Milán, fué despedido por una compacta y entusiasta muchedumbre, a los gritos de "Viva el Rey", "Viva Italia".—(U. P.)

DESMANES DE LOS FASCISTAS EN GENOVA

GENOVA, 30. — Los fascistas incendiaron los cuarteles generales de los obreros ferroviarios. — (U. P.)

EL NUEVO GABINETE PRESTA JURAMENTO

ROMA, 30. — El nuevo Gabinete prestó juramento ante el Rey, a las 7.15 de la tarde, entrando inmediatamente en funciones.—(U. P.)

DECLARACION ATRIBUIDA A MUSSOLINI

PARIS, 30. — Según el corresponsal de "The Chicago Tribune" en Roma, Mussolini habría manifestado que "tiene la intención de hacer de Italia una nación fuerte, disciplinada, industriosa y pacífica. El movimiento fascista no es opuesto a la Constitución ni recurre a procedimientos ilegales, durante las dos últimas legislaturas, la Constitución ha sido reformada y las leyes despreciadas".—(U. P.)

MUSSOLINI ES ACLAMADO AL PASAR POR CIVITAVECHIA

ROMA, 30. — Informan de Civitavechia que, al pasar Mussolini por esa ciudad, en viaje a Roma, fué saludado en la Estación por miles de fascistas y ciudadanos que lo aclamaron con entusiasmo.

Mussolini pronunció un discurso en el que recomendó mantener la calma para no alterar el orden público. Terminó entonando un himno a Italia y su Rey. — (Havas).

LA POLITICA EXTERNA DE LOS FASCISTAS

PARIS 30.—De fuente semi-oficial se anuncia que el Gabinete Mussolini quedará probablemente organizado hoy y que en él estará a cargo del Ministerio de la Guerra, el general Diaz.

Se cree que la política externa de los fascistas no será muy diferente de la del Gobierno anterior, aún en lo que se refiere a las relaciones con Suresiavia y a la paz de Oriente.—(U. P.)

LA REINA MARGARITA RECIBE A LOS FASCISTAS

BORDIGHERA, 30.—Los fascistas de San Remo fueron recibidos por la Reina Margarita, a quien rindieron homenaje y le ofrecieron flores. La Reina departió afablemente con ellos.—(Havas)

EL FASCISMO NO DEBE INFUNDIR TEMORES

NAPOLES 30.—El general Diaz, entrevistado por el corresponsal de "La Nazione" declaró que la masa dirigente de los fascistas cuenta con cabezas firmes, agregando que desean obrar legalmente y que nada hay que temer del fascismo.—(U. P.)

EL MOVIMIENTO CONSIGUIENTE DE LOS FASCISTAS HACIA ROMA

PARIS, 30. — Según una información procedente de Roma, no confirmada aún, los fascistas convergen hacia la capital, habiendo llegado a sus puertas en número de 20,000 cerca de Piagete y de 10,000 a la estación de Ponto Naccio, situada a cinco kilómetros de Roma.—(U. P.)

MUSSOLIN LLEGA A ROMA

ROMA 30.—Mussolini llegó a esta capital a las 10.15 de la mañana.—(U. P.)

MUSSOLINI ESTA RESUELTO A CUMPLIR EL PROGRAMA FASCISTA

ROMA, 30. — Según declaraciones de los consejeros más íntimos de Mussolini, éste está resuelto a cumplir estrictamente el programa fascista, o sea a organizar un Gabinete compuesto únicamente de los hombres que tengan la mayor competencia técnica en los respectivos Ministerios. —(U. P.)

COMENTARIOS DE LA PRENSA BRITANICA

LONDRES 30.— La prensa se preocupa del levantamiento fascista, observándose que la mayoría de los diarios mira con simpatía el movimiento, debido a su origen y a sus intenciones respecto de los maximalistas.

La entereza del Rey, que se negó a sancionar la proclamación de la ley marcial, ha sido, en general, muy alabada.—(U. P.)

DRAMATICA PRESENTACION DE MUSSOLINI EN MILAN

LONDRES 30.— Comunican de Milán que Mussolini se presentó en forma dramática sobre una de las barricadas de la ciudad, armado de un fusil.

Pronunció un discurso en el que insistió en que los fascistas deben obtener el control absoluto del poder.—(U. P.)

LOS DIARIOS HACEN NOTAR EL CAMBIO DE MUSSOLINI

de socialista a patriota

LONDRES, 30. — Los diarios publican extensos artículos en los que hablan de la carrera de Mussolini, de la cual hacen notar su cambio del socialismo al patriotismo, hasta llegar a hacer consagrado "leader de la organización fascista".

"The Morning Post" estima que este es un movimiento destinado a dar impulso y cohesión al nacionalismo italiano, dando a Europa una enseñanza de cómo se evitan los peligros que amenazan la civilización.

"The Daily News" teme que los éxitos obtenidos por los fascistas, caucen la ruina de Italia.

"The Times" constata que el golpe dado por los fascistas evidentemente fué bien combinado.—(Havas).

EL NUEVO GABINETE ITALIANO

ROMA 30. — El nuevo Ministerio ha quedado constituído en la siguiente forma:

Presidente del Consejo, Ministro del Interior y de Relaciones Exteriores, Mussolini.

Ministro de la Guerra, General Díaz.

Ministro de Marina, Almirante Tahon di Reval.

Ministro del Tesoro, Tangorra, nacionalista.

Ministro de Industria, Teófilo Rossi, nacionalista.

Ministro de Hacienda, Destefani, fascista.

Ministro de Colonias, Federzoni, nacionalista.

Ministro de Tierras Liberadas, Giuriati, fascista.

Ministro de Justicia, Oviglio, fascista.

Ministro de Instrucción, Gentile, demócrata.

Ministro de Agricultura, de Capitani, fascista.

Ministro de Obras Públicas, Carnazza, nacionalista.

Ministro de Correos y Telégrafos, Colonna di Cesaro, nacionalista.

Ministro de Trabajo y Previsión Social, Cav. Zazzoni, popular.

Los sub-Secretarios de Estado del nuevo Gabinete, son:

Presidencia del Consejo, Acerbo, fascista.

Interior, Firzi.

Relaciones Exteriores, Pasqualini, Vasallo, demócrata.

Guerra, Dchono, fascista.

Marina, Giario, fascista.

Pensiones, de Vecchi, fascista.

(HAVAS)

Usted está satisfecho ed los Cuellos CORONA

Entonces no admita que le impongan otra marca que la CORONA

Usted sabe que ninguna otra marca le ha dado tanta satisfacción

CUELLOS CORONA DOUBLE WEAR

Un Modelo Para Cada Ocasión

WASHINGTON

Altura, 2½, 3½, 4 y 4½ cmts

Exija la marca "CORONA" en cada cuello

GRAN MALETERIA FRANCESA

(Antigua casa de P. Batmale, fundada el año 1890)

Av. BRASIL 533

(Entre Catedral y Santo Domingo)

TELEF. ING. 1990 CASILLA 1696

Gran surtido en Maletas, Maletines, Cajas Mundo, Baúles, Sombrereras, Neceses, Carteras, Billeteras, etc.

Se hace toda clase de trabajos finos.

Hechuras y composturas.

Precios de fábrica, al detalle.

ALEMANIA

DECLARACIONES DEL MINISTRO DE ECONOMIA ALEMAN

BERLIN 30.— El Ministro de Economía, Herr Schmidt, entrevistado por el representante de la "United Press", antes de la llegada de la Comisión de Reparaciones a Berlín, respecto de las intenciones del Gobierno, declaró:

"El Gobierno debe esperar las peticiones de los miembros de la Comisión de Reparaciones; sin embargo, refutaré ciertos cálculos franceses referentes a la capacidad de Alemania para hacer frente a las reparaciones".

Sostuvo que era imposible aumentar las entregas de carbón, ya que las minas no producen lo suficiente para las necesidades de los ferrocarriles, y que en caso de que la Comisión de Reparaciones decretara el establecimiento de una barrera aduanera, no obtendría una sola tonelada de carbón más y únicamente destruiría la capacidad pagadora de Alemania. — (U. P.)

RENUNCIA DEL GABINETE BAVARO

MUNICH, 30. — El Gabinete presentó su dimisión. El organizador probable del nuevo Ministerio será Meyer.—(Havas).

EL PRINCIPE ADALBERTO SE FRACTURA UN PIE

BERLIN, 30. — Según lo anuncia la oficina de Guillermo de Hohenzollern en esta capital, uno de los hijos del ex-soberano, el príncipe Adalberto, se ha fracturado un pie, motivo por el cual ni él ni su esposa podrán asistir a la boda del ex-kaiser.

Los únicos hijos que asistirán probablemente a la ceremonia serán el ex-kronprinz y el príncipe Eithel Friedrich.—(U. P.)

WIRTH RECIBIRA HOY A LA COMISION DE REPARACIONES

BERLIN, 30. — El canciller Wirth recibirá mañana a los miembros de la Comisión de Reparaciones, creyéndose que en esa ocasión pronunciará un discurso en que expondrá, en forma inequívoca, la situación de Alemania, manifestando que el cumplimiento de sus obligaciones, en vista de la baja del marco, significaría para Alemania la bancarrota, ya que está obligada a importar mercaderías por sumas muy superiores a las que puede exportar.—(U. P.)

LOS FINANCISTAS CONFERENCIAN CON WIRTH RESPECTO A LAS REPARACIONES

BERLIN, 30. —Varios banqueros, financistas e industriales conferenciaron durante todo el día bajo la presidencia de Wirth y del Ministro de Hacienda respecto a las cuesitnones que serán presentadas a la Comisión de Reparaciones.— (Havas).

ESTADOS UNIDOS

LOS PAISES CENTRO - AMERICANOS ACEPTAN LA INVITACION

a la Conferencia de Washington

WASHINGTON 30.— El Departamento de Estado anuncia que las cinco Repúblicas de Centro América han aceptado la invitación que les ha sido enviada para que concurran a la Conferencia de Paz y desarme que se celebrará en Washington en Diciembre próximo.

Posteriormente comunicarán oficialmente dicha aceptación. —(U. P.)

LA LABOR DEL COMITE PRO-AMNISTIA

WASHINGTON 30.— Miembros del Comité Unido de amnistía forman piquetes que escoltan al Presidente Harding, de día y de noche, tratando de conseguir así que se decrete la libertad de las personas encarceladas durante la guerra por sus declaraciones públicas en contra del Gobierno.—(U. P.)

UNA PETICION DIRIGIDA POR LOS FERROVIARIOS AL PRESIDENTE HARDING

CHICAGO, 30. — La Asociación unida de empleados Ferroviarios ha dirigido un telegrama al Presidente Harding solicitando la disolución de la Oficina del Trabajo Ferroviario, por cuanto se niega a aceptar el principio de "salario de vida", como base para el aumento de los salarios.—(U. P.)

SE ACENTUA LA MEJORIA DE WILLIAM TILEN

FILADELFIA, 30. — William Tilden continúa mejorando en forma pronunciada.—(U. P.)

SE PRESENTA A LAS CAMARAS EL PROYECTO DE REPUBLICA DE FILIPINAS

MANILA (Filipinas) 30.—Se ha presentado a las Cámaras un proyecto apoyado por la mayoría de los miembros del Curpo Legislativo pidiendo la formación de la República de Filipinas.—(Havas).

EL CONSULADO MEXICANO SERA REABIERTO

una vez que se alce el embargo decretado

WASHINGTON 30.—La Embajada mexicana anuncia que el Consulado de México en Nueva York será reabierto inmediatamente que se reciba la comunicación oficial de que ha sido levantado el embargo decretado contra las propiedades de dicho Consulado.—(Havas).

LA CONFERENCIA CENTRO-AMERICANA SE INAUGURARA EL 4 DE DICIEMBRE

WASHINGTON 30.— Las cinco Repúblicas de la América Central han sido invitadas a una conferencia que se celebrará en Washington el 4 de Diciembre próximo, con el objeto de estrchar los lazos de amistad y hacer más íntima la cooperación entre dichas Repúblicas.

Los países invitados han hecho saber oficiosamente que aceptan participar en la conferencia.—(Havas).

EL "GRACE AND EDNA" HABRIA SIDO SECUESTRADO

fuera de la zona prohibicionista

WASHINGTON 30.—El Departamento de Justicia ha ordenado poner en libertad en Nueva York, al vapor inglés "Grace and Edna" secuestrado por los agentes de la prohibición, fuera del límite de tres millas.—(Havas).

LAS SUSCRIPCIONES AL EMPRESTITO COLOMBIANO

NUEVA YORK, 30. — "Blair Company" anuncia que han sido cerradas las listas de suscripciones para el empréstito colombiano de cinco millones de dólares. — (U. P.)

BRASIL

LOS COMUNISTAS EN LIBERTAD DE ACCION

ROMA, 30.— El diario "L'Azione" informa que ayer en la noche se comunicó a todos los miembros del partido comunista que desde hoy suspendía sus actividades, declarando a todos sus adherentes libres de la disciplina y de los deberes del partido.

Se cree que después de este acuerdo, los diputados comunistas presentarán su dimisión.—(Havas)

EL CONGRESO JURIDICO APRUEBA EL DERECHO A SUFRAGIO FEMENINO

RIO JANEIRO, 30.—El Congreso Jurídico ha aprobado por una gran mayoría el derecho a sufragio de las mujeres.

El profesor Da Vianna atacó la doctrina del panamericanismo, y citó a este respecto las ocupaciones realizadas por los Estados Unidos en Cuba y Santo Domingo.

Expresó que esta doctrina no había entrado en actividad cuando Inglaterra arrebató las islas Malvinas a la Argentina.—(Especial)

SE DESCUBRE UNA PLANTA MEDICINAL PARA CURAR LA LEPRA

RIO JANEIRO, 30.— Informaciones de Belém anuncian que el Padre Antonio Lobato ha descubierto una planta medicinal para curar la lepra.— (Especial).

ARGENTINA

ARACENA ES FESTEJADO EN EL AUTOMOVIL CLUB

BUENOS AIRES, 30.—En la tarde se efectuó una manifestación en honor del aviador Aracena en los salones del Automóvil Club. El aviador visitó las dependencias del Club y departió cordialmente con los asistentes.— (Havas).

AGASAJOS A SANTOS DUMONT

BUENOS AIRES, 30.— El aviador brasileño Santos Dumont ha sido muy agasajado. Numerosas personalidades lo han visitado. El Ministro de Relaciones lo saludó a nombre del Presidente de la República y lo invitó a concurrir a la Casa de Gobierno.

Santos Dumont visitará diversas instituciones aeronáuticas; permanecerá en esta capital durante la semana y en seguida partirá a Chile.— (Havas).

DENUNCIOS DE YACIMIENTOS DE COBRE Y CARBON EN NEUQUEN

BUENOS AIRES, 30.—A la Dirección de Minas se han presentado los señores Javier Vial Solar, Roque Blaya, Manuel Mujica y Claudio Acuña, denunciando en Catanill, Neuquén, unos yacimientos de cobre y carbón.—(Especial)

EL MINISTRO ARGENTINO EN LONDRES OBTIENE UNA LICENCIA

BUENOS AIRES, 30.— El Ministro argentino en Londres, señor Uriburo, ha obtenido licencia para que se traslade a Buenos Aires. Se cree que una vez llegado a ésta ya no volverá a Londres. — (U. P.)

EL CONSUL ARGENTINO EN VALDIVIA ES TRASLADADO A LA CORUÑA

BUENOS AIRES, 30.— El Consulado argentino en Valdivia quedará a cargo del cónsul uruguayo, mientras se nombra reemplazante al señor Carlos Brunel, quien pasa al Consulado argentino en La Coruña.— (Havas).

EL CONGRESO SERA CONVOCADO PARA DICIEMBRE

BUENOS AIRES, 30.— En el Consejo de Ministros se trató de la convocatoria al Congreso para principios de Diciembre.—(Havas)

TELEGRAMAS RECIBIDOS POR IRIGOYEN AL DEJAR EL MANDO PRESIDENCIAL

BUENOS AIRES, 30.— Se ha iniciado la publicación de los telegramas de saludos y felicitaciones recibidos por Irigoyen al terminar su período presidencial, figurando en primer término los del Presidente Alessandri, Presidentes de las Cámaras, señores Claro y Rivas Vicuña; Gonzalo y Francisco Bulnes, Guillermo Pereira, Ventura Blanco, Ladislao Errázuriz, Vial Solar y de los comitées de la colonia española de Santiago y Valparaíso.— (Especial).

EL REGRESO DE ARACENA

BUENOS AIRES 30.— Aracena ha postergado su regreso a Chile. Partirá de Mendoza el Jueves.—(Especial).

LA POLITICA EXTERNA DE LOS ESTADOS UNIDOS

El Secretario de Estado, Mr. Hughes, defiende la labor realizada en ese sentido por la Administración Harding

BOSTON, 30— Mr. Hughes, en la jira que ha iniciado por todo el país, pronunciando discursos en los que expone y defiende la labor realizada por la Administración del Presidente Harding en el campo de las relaciones exteriores, ha hecho notar particularmente que los Estados Unidos se esfuerzan en dar pruebas de su amistad desinteresada para con la América Latina, explicando la no participación de los Estados Unidos en los asuntos de Oriente, por cuanto la cuestión ha sido transformada en un verdadero juego de ajedrez.

Recuerda la eliminación de las rivalidades navales en el Pacífico gracias a los tratados acordados en la Conferencia de Washington, los que, según confía, serán ratificados por Francia e Italia.

"He visto con especial agrado — agrega — desarrollars nuestras relaciones con nuestras hermanas las Repúblicas de este hemisferio, que aman a su independencia, así como sus deseos en favor de la paz que aumenta constantemente la prosperidad de la Unión Pan-Americana, en cuyo edificio los delegados de Chile y del Perú llegaron a un convenio para solucionar en forma pacífica su disputa sobre las cláusulas no cumplidas del Tratado de Ancón, que perturbaba la América Latina desde hace treinta años".

Comenta en seguida las soluciones de las dificultades con Panamá y Costa Rica, así como el Tratado celebrado con Colombia y, al referirse a la obra del general Crowder, dice que este jefe, con la mayor altura de miras y sin sentimientos egoístas, trata de ayudar a Cuba.

"Nuestros sentimientos, para con el pueblo de México, son enteramente amistosos y lamentamos hondamente la necesidad de mantener la ausencia de relaciones diplomáticas con ese país. El problema mexicano es sencillo y su solución está enteramente en manos de los mexicanos, a quienes basta con asegurar que las propiedades norte-americanas no serán confiscadas, interesándonos especialmente por ayudar a la estabilización de las Repúblicas de la América Central, hemos enviado invitaciones para la Conferencia de Washington, que se realizará en Diciembre, a Costa Rica, Guatemala, Honduras, Nicaragua y El Salvador".

Declara que ha arreglado el retiro del Gobierno militar de Santo Domingo, dedicando la mayor atención al mejoramiento de las condiciones en Haití.

'Nos alegramos — termina — de ver que la paz reina en este hemisferio. Nada codiciamos de lo que pertenece a nuestros vecinos y nuestros buenos oficios siempre podrán ser aprovechados cuando se nos invita a facilitarlos en intereses de soluciones pacíficas. Una verdadera y mutua apreciación y la comunidad de intereses pueden ser la base de la prosperidad común. —J. J. ROELANDS.— (U. P.)

M. F. R. TRES MONTES

CUIDADO

con las imitaciones de Cafés "TRES MONTES", que se hacen aprovechando los sacos usados de los Cafés legítimos

Los sacos que contienen los legítimos Cafés "TRES MONTES", están resguardados en la costura de la boca, por un sello de plomo, con la estampa de nuestra conocida marca.

Bahre & Cía. - Depart. Café

Licores y Jarabes de la Fabrica Eug. Despouy

VENDE EL DEPOSITARIO ALFREDO BLANCHARD — CALLE LA BOLSA 33

VALPARAISO

(NOTICIAS DE NUESTRA AGENCIA Y CORRESPONSALIA, CALLE BLANCO N.o 968)

EL SULFATO DE AMONIACO EN ESTADOS UNIDOS

LOS PRECIOS EN BERLIN

La Asociación de Productores de Salitre de Chile ha recibido el siguiente telegrama de Berlín:

"A partir del 1.o de Noviembre, el precio del kilogramo de Nitrógeno en sulfato de amoníaco, será de marcos 477.60. El del nitrato de sodio, 676.10, y el de cianámida, 425.

EL SULFATO DE AMONIACO EN ESTADOS UNIDOS

Esta Asociación de Productores de Salitre ha repartido a sus asociados una circular en la que les manifiesta que en Estados Unidos el movimiento de sulfato de amoníaco, habido en los años 1920 y 1921, es como sigue, en toneladas de 2,000 libras:

El consumo doméstico en 1920 fué de 251,000 toneladas; en 1921 de 210 mil toneladas; las importaciones de los dos años fueron de 2,000 toneladas.

La producción en 1920 fué de 503 mil toneladas, en 1921 de 346,000 toneladas.

De manera que en 1920, las exportaciones netas de sulfato de amoníaco de los Estados Unidos fueron 250,000 toneladas; en 1921 de 134 mil toneladas".

La Avenida España ha sido entregada al tránsito público

Conforme a lo anunciado en ediciones anteriores, ayer fué entregada al tránsito público el Camino Plano de Valparaíso a Viña del Mar.

Respecto al derecho de peaje, según se nos ha informado, sólo comenzará a cobrarse desde el Lunes próximo.

Como es de suponer, la noticia de haberse entregado definitivamente al público la Avenida España, ha sido recibida con verdadera satisfacción en este puerto y Viña del Mar, ya que con ello se facilita enormemente la movilización entre ambas localidades.

¿QUIEN SERA EL NUEVO INTENDENTE DE VALPARAISO?

RUMORES Y COMENTARIOS

La proclamación del señor Carlos Van Buren

Desde el día en que se publicaron las declaraciones del señor Alberto Phillips, Intendente de la provincia, acerca de las proposiciones que le hiciera el Presidente de la República para desempeñar el puesto de Cónsul de Chile en Liverpool, en reemplazo del señor Gregorio Santa Cruz, que fué exonerado de ese puesto, se ha venido hablando en este puerto acerca de la persona que reemplazará al actual Intendente.

El primer nombre que salió al público fué el del señor Octavio Señoret, joven abogado que representó al Partido Radical en la Cámara de Diputados en el pasado período. En seguida salió a la publicidad el nombre de don Angel Guarello, después el de don Víctor Prieto Valdés y por último el de don Carlos Van Buren, que fué proclamado Intendente de Valparaíso por un gran número de personas que se reunieron en el Club de Viña del Mar, las que enviaron al Presidente un telegrama pidiéndole su designación.

El Capitán de navío don Ricardo Calderón, es designado ayudante mayor del Territorio Marítimo

La Dirección General de la Armada, propuso para ayudante de la Dirección del Territorio Marítomo, en reemplazo del Comandante don Exequiel Pérez Verdugo, al Capitán de Navío don Ricardo Calderón Cousiño, que servía el cargo de Jefe de la Comisión de Abastecimiento.

El señor Calderón Cousiño empezó a ejercer las funciones de su nuevo cargo con fecha de ayer.

A la Sección de Abastecimiento irá el Comandante Hernández, que tenía a su cargo la Gobernación Marítima de Antofagasta, puesto que desempeña actualmente el Comandante Pérez Verdugo.

Producción semanal de carbón

Durante la semana que acaba de terminar, las minas de la Compañía Minera e Industrial de Chile, han producido 15,899 toneladas de carbón, cuyo detalle es el siguiente:

	Toneladas.
Lunes 23	2,455
Martes 24	2,575
Miércoles 25	2,594
Jueves 26	2,704
Viernes 27	2,753
Sábado, 28	2,878
Total	15,899

Enfermo

Se cuidado se encuentra enfermo en el Hospital Alemán, don Angel Cristi Prado, contador de la Empresa de Agua Potable de este puerto.

Baile en el Instituto Anglicano

Reina mucho entusiasmo entre la colectividad británica y nuestra sociedad para asistir al baile que se efectuará el Jueves próximo, en el Instituto Anglicano.

La orquesta del maestro Davagnino amenizará la fiesta.

EL TESORERO FISCAL DE VALPARAISO

INICIARA SU EXPEDIENTE DE JUBILACION

Se nos informa que el Tesorero Fiscal de Valparaíso, don Carlos Bravo Valdivieso, que en Abril último cumplió cuarenta años de servicios y que, en consecuencia, se encuentra en condiciones de jubilar con sueldo íntegro, ha recibido insinuaciones del Gobierno acerca de la necesidad de que presente su expediente de jubilación y renuncia llenado por don Alfredo Valdés, administrador de la Aduana de Iquique y que fué ofrecido a la administración de la Aduana de este puerto.

LA ESCUADRA DE EVOLUCIONES

LOS BUQUES ESTAN ABASTECIENDOSE DE CARBON

Como informamos, el transporte "Angamos", llegó a Valparaíso para abastecer de carbón a la Escuadra de Evoluciones, que necesitaba de este combustible para proseguir su programa de instrucción.

Tan pronto como los buques se encuentren con sus calderas aprovisionadas, la Dirección General de la Armada dará la orden de zarpar.

Como hemos anunciado, la otra flota de guerra, entrará en de las naves que componen la que de Talcahuano antes de prender nuevos ejercicios.

Movimiento de naves

Ayer entró:
El Don Carlos, de Lota.
Ayer salieron:
El Renaico, para Arica.
El Perú, para Talcahuano.

Hoy saldrán:
El Ebro, a Nueva York.
El Antofagasta, a Arica.
El Ultima Esperanza, a Antofagasta.

Mañana se anuncia:
El Santa Ana, a New York.

INFORMACIONES DEL INTERIOR

(DE NUESTROS CORRESPONSALES)

CONCEPCION

La Corte de Apelaciones toma cartas en el asunto Kroneberg-Smitmans —Se designa un Ministro para que visite el Juzgado de Letras de Angol

(De nuestro corresponsal, por telégrafo)

CONCEPCION, 30.— La Corte de Apelaciones ha designado al Ministro señor José Miguel Hermosilla, para que practique una visita extraordinaria al Juzgado de Letras del departamento de Angol, con el fin de conocer los procesos iniciados o los que se inicien que tengan alguna relación con las dificultades ocurridas con el cierre de un camino, entre los señores Mac Kronsberg y Augusto Smitmans.

Fiestas de la Primavera

(De nuestro corresponsal, por telégrafo)

CONCEPCION, 30.— En la noche de hoy se repitió la velada bufa, obteniendo un nuevo éxito y asistiendo numerosa concurrencia.

Con este número se ha dado término a las Fiestas de la Primavera en esta ciudad.

La última lección universitaria del profesor señor Samuel Zenteno Araya da término a su disertación sobre "La adolescencia"

CONCEPCION.— El profesor de nuestra Universidad, señor Samuel Zenteno Araya, ante numerosa concurrencia, dió su última lección de Extensión Universitaria sobre el interesante tema "La Adolescencia".

—Trató en ella entre otros puntos de las afecciones de esta época de la vida, los instintos anti-sociales que conviene combatir, las primeras manifestaciones de intelectualidad del adolescente, llegando a las conclusiones, resumen de los puntos tratados anteriormente.

El programa musical de esta velada, como el de los tres anteriores, fué correctamente interpretado y estuvo a cargo del Conservatorio de Música "Enrique Soro".

Llamó particularmente la atención el Duetto de Massenet, interpretado en el canto por la señora María Irene de Osorio y la señorita Laura Leiva.

VALDIVIA

Nuevo remolcador

VALDIVIA.— Ha sido echado al agua un nuevo remolcador de la firma Hollnig y que lleva por nombre "Iquique".

Tiene un registro de 15 toneladas con 11 y medio metros de largo y 3.25 de ancho.

En el acto del bautizo sirvieron de padrinos don Esteban Shuller y señora esposa.

El problema de las papas

VALDIVIA.— Las papas están escaseando en forma alarmante, al extremo que ya no es posible conseguir semilla para las necesidades de las siembras de vega.

Los negociantes en este artículo mantienen pequeñas partidas que venden al detalle a razón de 30 pesos el saco.

Los colegios de internos empiezan a sufrir las consecuencias de la escasez en este casi indispensable artículo de consumo.

Manifestación al Comandante del Caupolicán

VALDIVIA.— El Sábado se llevó a efecto en uno de los comedores del Club de Valdivia, la manifestación que habían organizado caracterizados elementos de nuestra sociedad, en honor del Comandante del Regimiento Caupolicán, señor Ramírez Cañas, con motivo de su próxima partida de Valdivia.

Ofreció la manifestación el secretario del Club Valdivia, señor Luis Ramírez de Arellano, ejecutando durante la manifestación un lucido programa musical la banda del Regimiento Caupolicán.

TARAPACA

EL PROCESO MUNICIPAL DE IQUIQUE

EL ALCALDE SR. PORTILLO ES TOMADO PRESO, QUEDANDO INCOMUNICADO EN LA SECCION DE SEGURIDAD

La defraudación asciende a más de 100,000 pesos

(De nuestro Corresponsal, por Telégrafo)

IQUIQUE, 30.— Fuera del cajero señor Guillermo Barbas, que ya ha sido encarcelado, se ha mandado también incomunicados al Inspector General de Servicios Municipales, señor Joaquín Brito y al Jefe de Egresos de Tesorería, señor F. Vallejos.

A las cinco de la tarde de hoy, compareció el Alcalde señor Pedro P. Portillo, el que después de tres horas de declaraciones fué remitido incomunicado a la Sección de Seguridad; a continuación han prestado declaraciones numerosos empleados y comerciantes de la localidad.

El público hace los más variados comentarios alrededor de este bullado proceso.

Hoy entrevisté al abogado señor Eduardo Valenzuela, que redactó la querella, mostrándome los antecedentes que prueban la defraudación que se viene efectuando desde el mes de Enero a Setiembre y ascendiente a una suma superior a cien mil pesos.

El Alcalde señor Portillo

ANTOFAGASTA

Un denuncio curioso que se presenta al Juzgado

ANTOFAGASTA.— Al Primer Juzgado de esta ciudad se ha presentado un caso curioso de un denuncio por abandono de hogar.

La anciana Angela Pinto, de 105 años de edad, se ha presentado a la justicia, acusando a su hija de 42 años, Celinda Suárez Pinto, por haber abandonado su hogar.

El Juez del Primer Juzgado ha dictado orden de detención contra la Suárez, la que fué cumplida por la Sección de Seguridad.

La hija ha manifestado que abandonó a su madre por ser ésta una persona que la molestaba mucho, agregando que es casada con Pedro Fernández, a cuya casa se fué al dejar sola a la autora de sus días.

LLANQUIHUE

Sobre un incidente en la Tesorería Fiscal

OSORNO 30. — Los profesores señores: Pedro y Crisanto Mendoza, han explicado que las incidencias ocurridas últimamente en la Tesorería Fiscal de esta ciudad, no habían sido suscitadas en actos de ebriedad de ellos, como se había dado cuenta, sino por ciertas divergencias que tendrían con el Tesorero Fiscal.

Club Hípico en Osorno

OSORNO.— Un grupo de prestigiosos vecinos de ésta, están dando los pasos necesarios para formar un Club Hípico, encontrando entusiasta acogida entre los agricultores y deportistas de la región.

AL PUBLICO

El diario LA NACION

en el deseo de dar al pequeño capitalista y al operario facilidades para avisar en sus columnas de

AVISOS ECONOMICOS

ha resuelto rebajar mensualmente, a

CINCO CENTAVOS

la palabra, en las Secciones y Fechas que a continuación se expresan:

FECHA	SECCION	FECHA	SECCION
1o	Contadores	16	Materiales en construcción.
2	Materias primas.	17	Maquinarias.
3	Veraneo.	18	Libros y estampillas.
4	Ropa hecha.	19	Judiciales.
5	Rematos Civiles.	20	Instrucción.
6	Propiedades.	21	Hoteles y pensiones.
7	Profesionales.	22	Diversos.
8	Préstamos en dinero.	23	Compra-venta negocios.
9	Propuestas.	24	Compra-venta varios.
10	Ocupaciones ofrecen.	25	Animales.
11	Ocupaciones necesitan.	26	Acciones y bonos.
12	Objetos y animales perdidos.	27	Alhajas.
13	Oportunidades para familias.	28	Arriendos ofrecen.
14	Muebles.	29	Arriendos necesitan.
15	Medicina.	30	Autos y carruajes.

Este acuerdo empezará a regir desde el 1.o de Noviembre del año en curso.

SE RESUELVEN LAS DIFICULTADES CON EL EL SINDICATO HUWARD

EL MINISTRO DE CHILE EN LONDRES FIRMA UN CONVENIO CON EL PRESIDENTE DE ESTE SINDICATO

Principales puntos que en este documento se establecen

Es suficientemente conocida la cuestión suscitada entre el Fisco y el Sindicato Howard constructor de la sección Sur del Ferrocarril Longitudinal, por cobro de una gruesa suma.

Sobre el particular el Gobierno hace algún tiempo envió instrucciones precisas a nuestro Ministro en Inglaterra, a fin de que arreglara este asunto con el presidente del Sindicato Howard en Londres, M. Albert Pam.

En una extensa nota recibida ayer en el Ministerio de Ferrocarriles, da cuenta el Ministro señor Agustín Edwards del resultado de sus gestiones, las cuales han quedado consignadas en un contrato firmado por los señores Edwards y Pam, y fechado el 25 de Octubre del año en curso, y del cual envío una copia para su aprobación.

En él se establece que entre el señor Agustín Edwards, Ministro de Chile en Londres, y debida y expresamente autorizado por el Gobierno de la República de Chile, y el señor Albert Pam, en representación del Howard Syndicate Limited, se ha convenido poner término a las dificultades relacionadas con la construcción de la sección Sur del Ferrocarril Longitudinal.

En el artículo .o del contrato se establece que el Gobierno de Chile, a fin de completar con los créditos anteriores emitidos a favor del Sindicato Howard la suma de 4.026,000 libras esterlinas, que fué el precio estipulado en el contrato para la expresada construcción, hará emitir un crédito final fechado el 1.o de Julio de 1922, por la suma de 168,612 libras esterlinas.

Dicho crédito será similar a los créditos previamente emitidos a favor del Sindicato.

El artículo 2.o [illegible] que el Gobierno de Chile hará también una emisión de bonos del Estado, fechados el 1.o de Diciembre de 1922, por la suma de 123,000 libras esterlinas, que devengaran un interés a razón de 7 por ciento al año y gozarán de un dos por ciento anual.

Estos bonos serán entregados al Sindicato o a sus banqueros timbrados por el Gobierno de Chile y con estampillas de impuesto de Inglaterra.

El señor Enrique Matta Figueroa se dirigió ayer al Ecuador

Ayer partió al Ecuador el señor Enrique Matta Figueroa, ex-presidente de la Federación Nacional de Estudiantes, que va a ese país a proseguir sus estudios de leyes.

Como recordarán nuestros lectores, a raíz del último disturbio estudiantil, el señor Matta fué expulsado de la Universidad de Chile.

EL TIEMPO

EN 30 DE OCTUBRE DE 1922

Barómetro, a las 12 M. 1714

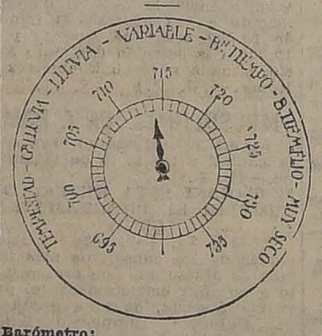

Barómetro:

A las 6 A. M., 713 1|2.
A las 12 M., 714.
A las 6 P. M., 714 1|2.

Termómetro:

Máxima, 22.
Mínima, 70.

Viento:

Kilómetros recorridos en 24 horas, 122.0.

Hidrometeoros:

Rocío.

HOY

Sol, sale, a las 5.3
Se pone, a las 6.25.

J. KOHN y Cía.
OPTICOS
Instrumentos para Ingenieros
SANTIAGO :-: VALPARAISO
23 Pasaje Matte—170 Esmeralda
Casilla 1503 Casilla 342
DESPACHO EXACTO DE RECETAS DE OCULISTAS
Sección especial para Provincias

LA FIESTA DE AYER EN LA SOCIEDAD AGRONOMICA

SE HACE ENTREGA DE UNA MEDALLA AL PROFESOR SEÑOR JULIO BESNARD

Ayer tuvo lugar en el salón de la Sociedad Agronómica el acto de la entrega de la medalla Al Mérito al señor Julio Besnard, otorgada por el Gobierno.

EL SEÑOR BESNARD ACOMPAÑADO DE LOS MINISTROS DE INDUSTRIA Y DE FRANCIA Y DE OTROS ASISTENTES AL ACTO

Entre los asistentes pudimos notar la presencia de los señores Ministro de Industria, Ministro de Francia y Attaché Militar, presidente de la Colonia Francesa, subsecretario del Ministerio de Industria, presidente de la Sociedad Agronómica señor Carlos Henríquez, presidente de la Liga de Estudiantes Pobres señor José Alfonso y los señores Carlos Porter, Manuel Mieres, profesores del Instituto Agronómico y alumnos y exalumnos del señor Julio Besnard.

El señor Ministro de Industria en una brillante improvisación hizo entrega de la medalla al señor Besnard, diciendo más o menos así:

La personalidad del señor Julio Besnard representa en Chile el mayor esfuerzo realizado y coronado por el éxito en favor de la industria ganadera.

Medio siglo de ilustrada, asidua y no interrumpida labor para servir sus intereses dicen más de lo que pudiera consignar el mejor elogio y más de lo que pudiera imaginar todo criterio optimista.

Besnard, quien agradeció la manifestación de que se le hacía objeto.

En seguida habló el señor de los Henríquez a nombre de la Sociedad Agronómica.

A continuación hizo uso de la palabra el señor Carlos Ríos, agradeciendo la alusión que hizo a su persona el señor Besnard.

Momentos después de las 8 P. M. se daba por terminada la fiesta.

Terminó haciendo resaltar la labor tesonera y fructífera del señor Besnard. En seguida le hizo entrega de la artística medalla.

A continuación habló el señor [illegible] próximo se efectuará una interesante velada en el Teatro Miraflores, a las 6 P. M.

El alumno don Enrique Lira Urquieta hizo la presentación del conferencista.

SOCIEDAD NACIONAL DE PEQUEÑOS PESORES.— Para hoy Martes a las 6.30 P. M., está citado el Directorio de la Sociedad Nacional de Pequeños Pesores, con el objeto de seguir conversando de la reforma de los estatutos que presentará a la asamblea de delegados el 7 de Noviembre próximo.

Se nos encarga recomendar la asistencia.

NO SE CLAUSURARAN LOS CEMENTERIOS

EL PRIMERO DE NOVIEMBRE

LO QUE A ESTE RESPECTO NOS DICE EL 1.er ALCALDE SEÑOR EMILIO SILVA ESPIC

En el día de ayer circularon rumores en la ciudad sobre el posible cierre de los Cementerios en el día del 1.o de Noviembre, debido al alarmante recrudecimiento del tifus exantemático.

Interrogado por nosotros el Primer Alcalde señor Silva Espic, nos manifestó que este rumor no era verídico, pues no había pensado en tomar tal determinación.

No hay razón para esta clausura, cuando no sólo se propaga el tifus exantemático en los Cementerios. Existen muchos sitios donde esta epidemia hace su propagación con gran intensidad, como ser: en las iglesias, en las manifestaciones públicas, etc.

Continúa el señor Alcalde manifestándonos que no es posible herir el sentimiento de las familias al prohibir su entrada a los Cementerios en el día de los muertos.

Por otra parte, no he recibido indicación oficial ninguna en este sentido.

Nombramiento judicial

Ha sido nombrado Notario Conservador de Bienes Raíces y secretario del Juzgado [illegible] gua, el señor don Rodrigo Figueroa C.

Este nombramiento ha recaído en una persona de antecedentes distinguidos, que ha ocupado con anterioridad en la Administración

Pública diversos cargos y entre ellos Intendente interino en varias ocasiones de la provincia de Aconcagua.

Duarnte larg otiempo fué primer Alcalde de San Felipe y los vecinos de aquella ciudad le recuerdan con cariño por su obra progresista y por el amor con que sirvió los intereses de la ciudad.

Ha militado y ha servido con brillo al Partido Liberal, fué su presidente en San Felipe y uno de sus jefes más activos. En la Convención General celebrada en 1907, su nombre se impuso para primer secretario de aquella Convención, una de las más importantes celebradas por el liberalismo doctrinario.

El Presupuesto de Hacienda para 1923

Durante todos estos últimos días, la Sub-Comisión que estudia el Presupuesto del Ministerio de Hacienda, ha estado reuniéndose con el Ministro del ramo, señor Edwards Matte.

En su reunión de ayer, dejó despachado ya más de los dos tercios del presupuesto y se cree que en su reunión que celebrará en una de las salas del Senado, hoy, a las 2 de la tarde, lo deje casi terminado.

Como se sabe, una vez que la Sub-Comisión de término a su cometido, con el informe respectivo, el presupuesto deberá ser enviado a la Comisión Mixta de Senadores y Diputados.

MUNICIPALIDAD

Sesión extraordinaria Municipal

Para mañana, de 10 a 11 A. M., ha sido citada a sesión extraordinaria la Municipalidad, a fin de tratar una importante tabla.

Entre éstas, figura los nombramientos de los miembros de las Juntas Comunales de Educación.

EDUCACION

La conferencia del Padre Semmer

Ante numerosa concurrencia se efectuó ayer, en el Salón de Honor de la Universidad Católica, la anunciada conferencia del Revd. Padre Augusto Sommer, Vicario General de la Congregación del Verbo Divino y delegado de los Obispos alemanes.

La conferencia versó sobre la miseria que sufre actualmente la niñez en Alemania. A grandes rasgos pintó cuadros desgarradores de sufrimiento, a causa de las privaciones que sufren los obreros y especialmente los niños de esta nación. Hizo un estudio minucioso de la cantidad de alimento que consume cada habitante, llegando a la conclusión que se alimentan con una tercera parte de lo que necesita un hombre en su vida normal.

Terminó la conferencia con vistas de niños y jóvenes en tal estado de raquitismo, que conmovió profundamente a la concurrencia.

El motivo del viaje del Rvd. Padre Sommer es recolectar fondos para aliviar la triste situación de la niñez. Las personas que deseen contribuir para esta obra de caridad pueden dirigirse al Liceo Alemán Moneda 1661.

Con este mismo objeto el Viernes próximo a las 6 P. M. [illegible]

VIDA ESTUDIANTIL

CENTRO DE EX-ALUMNOS DEL LICEO "M. BARROS BORGOÑO".— Se ha citado a sesión para hoy Martes 31, en el Club de Estudiantes. Tabla: Velado del Teatro Esmeralda.

LICEO AMUNATEGUI.— Se ha citado a los ex-alumnos del sexto, del año 1918 a una reunión que tendrá lugar hoy, a las 9 P. M., en el Salón del Liceo.

CENTRO DE EX-ESTUDIANTES DE CURICO.— Se ha citado a sesión para el Miércoles 1.o de Noviembre, a las 9.30 P. M.

Se recomienda encarecidamente la asistencia, por haber asuntos de suma importancia que tratar.

Facultad de Filosofía y Humanidades y Bellas Artes

El próximo Viernes 3 de Noviembre, a las 6 P. M., celebrará sesión ordinaria esta Corporación a fin de ocuparse de los asuntos pendientes. Figuran en tabla, entre otros, un proyecto de reglamento del Instituto Pedagógico; la reforma de la instrucción primaria y secundaria, a fin de correccionarlas; y la creación de las humanidades superiores, que capacitarían para obtener el grado de Licenciado en Letras.

Las faenas en las minas de Curanilahue

Informaciones recibidas en el Ministerio de Ferrocarriles dan cuenta que ya han empezado las faenas en las minas de Curanilahue, de levantamiento del carbón que hay en cancha.

Se agrega que se movilizarán mil toneladas diarias de carbón hacia Concepción, para lo cual se ha solicitado el equipo necesario a la Dirección de los Ferrocarriles.

El Administrador de Aduana de Caldera

Ha fallecido el Administrador de la Aduana de Caldera, don Ernesto Renard.

Aero Club de Chile

Esta institución se reunirá en junta general de socios el 8 de Noviembre próximo, con el objeto de tratar la siguiente tabla:

Integración del Directorio y asuntos internos de la institución.

EL VIAJE DEL MINISTRO DE HACIENDA A VALPARAISO Y SUS GESTIONES EN BENEFICIO DEL PUERTO

CREO FIRMEMENTE, NOS DICE EL SEÑOR EDWARDS MATTE, QUE SE IMPONE LA NECESIDAD DE PREOCUPARSE VIVAMENTE DE NUESTRO PRIMER PUERTO, ARBITRANDO LOS MEDIOS DE DEJARLO EN CONDICIONES DE SEGURIDAD, HACIENDO CUANTO ANTES EL MOLO DE ABRIGO DE LA BAHIA

Antes de hacer medianamente diversos puertos en la República, nos agrega, bien vale la pena tener uno como Valparaíso en buenas condiciones de seguridad y comodidad, antes de que los armadores abandonen a Valparaíso por inseguro

Se harán obras para facilitar el embarque y desembarque de pasajeros

Habrían quedado solucionadas las dificultades sobre el arrendamiento de terrenos del malecón

En una de nuestras ediciones anteriores informamos ampliamente a nuestros lectores acerca del viaje a Valparaíso del Ministro de Hacienda, señor don Guillermo Edwards Matte.

EL EMBARQUE Y DESEMBARQUE DE PASAJEROS

De acuerdo con sus propósitos de llegar a dotar al puerto de Valparaíso de todos los medios de comodidad y seguridad para que corresponda a las necesidades a que está llamado a servir, el señor Edwards Matte celebró detenidas conferencias en el vecino puerto, con el fin de que el embarque y desembarque de pasajeros pueda hacerse con toda comodidad y no están expuestos a los peligros de mar.

En efecto, como el actual sitio por donde debe hacerse en la actualidad el embarque de los pasajeros, es un sitio que está recibiendo constantemente el azote de las olas, se instalará el muelle en otro lugar más apropiado, fin de que la escalinata tenga la dirección de las aguas, impidiendo así el golpe de las olas.

EL MOLO DE ABRIGO DE LA BAHIA

Otra de las cuestiones en que el Ministro de Hacienda está empeñado, es la que se relaciona con la construcción del molo de abrigo del puerto, único medio, según nos lo expresó, de que Valparaíso esté libre del constante peligro que envuelve un fuerte temporal para las embarcaciones menores y aún para las de un regular calado.

—Creo firmemente, nos dijo ayer, que se impone la necesidad imperiosa de preocuparse vivamente de nuestro primer puerto de la República, de arbitrar los medios de dejarlo en condiciones de seguridad, haciendo cuanto antes el molo de abrigo, ya que podría llegar el día en que las naves no llegarán a él por las pocas garantías que ofrece.

Antes de construir numerosos puertos en la República, medianamente y ninguno convenientemente adecuado, más valdría tener uno, como Valparaíso, que reuna todas las condiciones de seguridad y comodidad.

EL ARRENDAMIENTO DE TERRENOS EN EL MALECON

Anunciamos, también, que el viaje del Ministro a Valparaíso obedecía a subsanar diversas dificultades que se habían presentado sobre la aplicación de las bases para el remate para el arrendamiento de los terrenos del malecón, que han sido ganados al mar con las nuevas obras del puerto.

El señor Edwards Matte, se constituyó para este efecto en la Intendencia de Valparaíso y citó a su despacho al Administrador del Puerto y a los representantes de las casas comerciales y armadoras.

Los interesados en el remate, según nos lo ha expresado el señor Edwards Matte, hicieron presente que las bases que se habían elaborado con este fin ofrecían serias dificultades que imposibilitaban al comercio y a los armadores para entrar a la subasta.

Estudiada detenidamente la cuestión, se llegó a la conclusión de que solamente ha habido en esto una mala inteligencia en la apreciación de la cuestión.

A pesar de todo, el Ministro de Hacienda les manifestó a los comerciantes y armadores, que las propuestas que se habían pedido para el 10 de Noviembre próximo, serían postergadas hasta el 20, a fin de que ellos, si no habían quedado satisfechos con las aclaraciones que se habían hecho de las bases en esa reunión, presentaran en ese lapso de tiempo un memorándum al Ministro, pero les agregó que tenía el confianza que esas desinteligencias ya habían desaparecido con las explicaciones que se habían hecho.

LA ASOCIACION DEL SALITRE Y LA PRORROGA DE LA LEY DE AUXILIOS

Como se encuentra actualmente en estudio el proyecto que habrá de enviarse al Congreso solicitando la prórroga de los efectos de la ley que faculta al Presidente de la República para facilitar préstamos de dinero a los salitreros, con garantía de salitre en las canchas o en puerto, el señor Edwards Matte aprovechó, también, su viaje al vecino puerto para tratar esta cuestión con algunos miembros de la Asociación de Productores, quienes le manifestaron que estaban en perfecto acuerdo con las ideas del Gobierno para exigir todas las garantías en resguardo de los préstamos que haga.

Como ya lo hemos anticipado, en el proyecto que actualmente se elabora, se considerarán algunos puntos que tienden a asegurar las garantías en favor del Fisco.

UNA MODERNA INSTALACION DE RADIOTELEGRAFIA

EN EL EDIFICIO ARIZTIA

Uno de los adelantos locales que merecen especial mención, es sin duda alguna, el que se refiere a la instalación de una telefonía inalámbrica instalada por la Empresa "Chile Radio" en el 10.o piso del edificio Ariztía.

Desde la terraza del edificio del Club de la Unión al edificio Ariztía se encuentra ya instalada una antena de 63 metros de alto sobre el nivel del suelo. Esta es la antena más alta de Sud-América. También hay en el edificio del Club de la Unión un mástil de 28 metros de altura. Estos aparatos permiten oír con entera claridad una audición musical dada a diez kilómetros de distancia. Como dato curioso daremos el siguiente:

En el momento que llegábamos al edificio Ariztía se efectuaba un baile con una música distante a diez kilómetros de allí.

Durante nuestra visita se recibieron noticias telegráficas de Lima y algunos puertos del país.

Como se vé, esta instalación constituye un gran adelanto local.

¿QUIEN SERA EL NUEVO RECTOR DE LA UNIVERSIDAD?

LA FEDERACION DE ESTUDIANTES DE CHILE NO TIENE NINGUN CANDIDATO DE SUS AFECCIONES

En nuestro deseo de conocer las opiniones de los círculos estudiantiles sobre el problema actual de la educación chilena, la vacancia de la Rectoría de la Universidad de Chile por la jubilación que ha iniciado el actual rector señor don Domingo Amunátegui, tuvimos oportunidad de entrevistar en la tarde de ayer al señor Eugenio González, presidente de la Federación de Estudiantes de Chile, quien nos hizo algunas declaraciones que juzgamos de interés para nuestros lectores.

—Todos los estudiantes están de acuerdo en considerar que la persona que ocupe este alto puesto debe tener vinculaciones efectivas con la juventud estudiosa, ya que no podrá desempeñar su misión cumplidamente, sino se apoya en la simpatía de los que en verdad constituyen la parte viva de la Universidad.

Dentro de algunos días tendré el agrado de publicar un artículo en los periódicos de Santiago sobre el concepto que los universitarios de Chile, en mi opinión, se han formado sobre las condiciones que ha de reunir la persona que reemplace al señor Amunátegui.

—¿Cuál de todos los candidatos de que se ha hablado—preguntamos al señor González—reúne las condiciones a que usted ha aludido?

—Ninguno de ellos las reúne integralmente—nos replicó con viveza nuestro entrevistado. Sin embargo, varios de los muchos que se susurran hasta el momento, merecen a los estudiantes cierto respeto que les haría acreedores a la distinción que este cargo representa si sus opiniones sobre las cuestiones educacionales de actualidad fuesen más conocidas. A propósito de esto nos parece a los estudiantes sumamente extraño el que casi ninguno de los dirigentes de la educación pública haya hecho hasta aquí declaraciones francas sobre el problema universitario. Esto contribuye a hacer que el asunto de la sucesión de la Rectoría de la Universidad sea un evrdadero enigma,—especialmente para los estudiantes—terminó diciéndonos el presidente de la Federación de Estudiantes.

AVISOS LUMINOSOS EN EL CORREO

Una instalación que prestará importantes servicios

Hemos observado en la oficina Central de Correos, la instalación de un aparato que proyecta diferentes avisos luminosos, pudiéndose admirar la claridad y nitidez de éstos al ser proyectados.

El aparato consta de un motor eléctrico que da movimiento a una máquina, la que automáticamente va cambiando cada cierto plazo fijo de tiempo, las placas donde se han impreso los avisos, los que se proyectan en un vidrio colocado frente al aparato.

Es un procedimiento hasta ahora enteramente desconocido en el país, y que ha dado muy buenos resultados en Estados Unidos.

El Correo se aprovechará de él para anunciar los avisos que necesite poner en conocimiento del público, como asimismo para colocar diversos avisos comerciales.

ENSEÑANZA PROFESIONAL

Hoy será sometido a la consideración del Consejo de Estado el Mensaje que la reglamenta

En informaciones pasadas hemos venido dando cuenta de los estudios que hacía el Consejo de Enseñanza Profesional relacionados con la confección de un proyecto de reglamento orgánico para la enseñanza de las Escuelas Profesionales del país.

Este proyecto que ya ha sido terminado, está basado en las ideas que sobre la materia propusiera el Ministro de Industria señor Miguel Letelier y en él se consulta todo lo necesario para que esta enseñanza quede completamente modernizada y dé todo el fruto que de ella se espera.

Este proyecto que ya ha sido aprobado por el Ministro señor Miguel Letelier será sometido hoy a la consideración del Consejo de Estado.

Receptor de Mayor Cuantía

Ha sido nombrado receptor de mayor cuantía el señor Raúl Arredondo Reyes, miembro de la Junta Central del Partido Radical, como delegado por la provincia de Valdivia.

La salud de la mujer depende de su higiene íntima.

Formosapol se vende en todas las boticas.

Ejército y Armada

LAS ECONOMIAS EN EL PRESUPUESTO DE LA GUERRA PARA 1923

Se suprimirá el tercer batallón de los cuerpos de Ejércitos, con lo cual se economizarán cuatro millones de pesos

Lo que sobre el particular nos dice el Ministro señor Hernán Correa Roberts

El Coronel venezolano señor Sánchez visita al Ministro de la Guerra y a algunos altos jefes del Ejército

Hoy el General señor Bennett dictará una conferencia sobre "Organización del Ejército"

El Comandante del Regimiento Coraceros

Se encuentra en la capital el teniente coronel señor Bartolomé Blanche.

Este jefe asumirá el comando del Regimiento Coraceros de Viña del Mar.

Organización del Ejército

Hoy, a las 4 1|2 P. M., dará una conferencia en el Estado Mayor General el general señor Juan P. Bennet.

Esta conferencia versará sobre la organización del Ejército.

EL CORONEL VENEZOLANO SEÑOR CARLOS SANCHEZ

En la mañana de ayer el Encargado de Negocios de Venezuela, señor José Austria, presentó al Ministro de la Guerra, señor Hernán Correa Roberts, al coronel venezolano, señor Carlos Sánchez, que nos visita.

El señor Sánchez departió algunos breves momentos con el señor Correa Roberts.

Después el jefe militar venezolano visitó al Inspector General del Ejército, general señor Altamirano; al jefe de la División General, señor Cabrera, y al Canciller.

El próximo Jueves el coronel señor Sánchez irá al campo militar de Apoquindo, con el objeto de presenciar algunos ejercicios que hará el Regimiento Buin.

El Viernes, concurrirá a presenciar el juego de la guerra, que se desarrolla en la Brigada de Infantería.

EL PRESUPUESTO DE GUERRA PARA 1923

En ediciones anteriores dijimos que el Consejo de Defensa Nacional debería reunirse en la mañana de ayer, para tratar un proyecto del Ministro de la Guerra, señor Hernán Correa Roberts, relacionado con la reducción de los gastos del presupuesto del Ejército para el próximo año. Por no haber concurrido el Ministro de Hacienda esta reunión se postergó para el Jueves próximo.

LA SUPRESION DEL TERCER BATALLON DE LOS CUERPOS DEL EJERCITO

Hemos informado en ediciones pasadas, que el Ministro de la Guerra, señor Hernán Correa Roberts, se viene ocupando de preferencia en el estudio de un plan de economías que permita encuadrar el presupuesto del Ejército para 1923 dentro de la cuota que le ha fijado la Comisión Mixta de Presupuestos.

Sobre el particular hemos tenido oportunidad de hablar algunos momentos con el señor Correa Roberts, quien se ha servido anticiparnos algunos datos relacionados con sus propósitos de economías y el proyecto que sobre fijación de los cuadros del Ejército tiene elaborado.

De lo conversado con el señor Ministro se desprende que dentro de las economías que se introducirán en los gastos del Ejército no figura la reducción de la conscripción como se ha dicho. El espíritu de mayor economía lo proporcionará sin duda alguna la supresión del tercer batallón de los cuerpos del Ejército, supresión que representa una suma de cuatro millones de pesos.

Es importante notar que la supresión de este batallón en nada modificará la estructura del Ejército, debido a que este batallón se creó por circunstancias especiales del momento, y que ahora no hay razón suficiente para mantenerlo.

Esta importantísima cuestión lo ha estudiado el señor Correa Robert minuciosamente, consultando todos sus aspectos y relacionándola con las necesidades reales del Ejército.

El señor Correa Roberts espera que con la economía que representa este proyecto, más las que se introducirán por el capítulo del aprovisionamiento del Ejército que se hará por administración, sea posible encuadrar el presupuesto para 1923 dentro de la cuota fijada por la Comisión Mixta de Presupuestos.

Esta importante materia, como lo decimos, es la que debe tratar el Consejo de Defensa Nacional en su reunión del Jueves próximo.

El Capitán Cortínez

Se nos ha informado en el Ministerio de Guerra que el capitán señor Cortínez que se encuentra actualmente en Alemania regresa al país en la primera quincena de Enero de 1923.

Licenciamiento de conscriptos

Hoy se iniciará el licenciamiento del contingente de la Segunda División.

JUEGO DE LA GUERRA. — Se ha iniciado el juego de la guerra en la Brigada de Infantería.

REGIMIENTO BUIN. — Se encuentra en el Campo Militar de Apoquindo haciendo vida de campaña.

LICENCIAS. — Se han concedido licencias al capitán señor Rubén Reyes y a los tenientes señores Félix Pérez, Juan de Solminihac y Heriberto Behnecke.

BRIGADA SANITARIA MILITAR. — Se ha dado la suma de dos mil pesos para las obras de desagüe del campamento de limpieza de la Brigada Sanitaria Militar, que funciona en el Cantón Militar de Providencia.

GRUPO ESCALA. — Se ha destinado la suma de 4,100 pesos para instalar un gimnasio en el Grupo Escala.

SE LE NECESITA. — En el Departamento del Personal, se necesita al capitán don Hernán García, perteneciente a la dotación del Regimiento de Infantería Llanquihue.

Muchas de las Grandes Ocasiones

que GATH & CHAVES viene anunciando desde hace varios días, terminan hoy a las 7 P. M.

Además de las réclames extraordinarias que en este aviso se detallan, GATH & CHAVES recomienda las oportunidades de: Lencería Niños, Corbatería, Comestibles, Sanitarios, Tejidos, Zapatería Hombres, Guantes y Pañuelos, Zapatería Niños, Blanco, Librería, Blusas y Batas, Confección Niños, Sombrerería, Corsés y Layettes. - MERCADERIAS INMEJORABLES.-PRECIOS BAJISIMOS.

EN MENAJE Y BAZAR:

PLAQUE CHRISTOFLE: Soperas, Guiseras, Azafates, Salseras, Migueras, Cafeteras, Platos para botellas, Vasos, Argollas, Servilleteros, Baldes para hielo, etc.

PLAQUE FINO:

PANERAS, varios modelos, desde... $ 39.50
MANTEQUILLERAS, varios modelos, desde... $ 16.50
JUEGOS para té y café, varios modelos, desde... $ 250.00
BALDECITOS para hielo, varios modelos, desde... $ 60.00
COMPOTERAS, varios modelos, desde... $ 28.00
FLOREROS, varios modelos, desde... $ 11.50

ADEMAS, hay en Plaqués: Ensaladeras, Tarjeteros, Jojeros, Relojes, Bandejas, Jarras para agua, Centros de mesa, Fruteras, Poncheras, Licoreras, Pastilleras, Palmatorias, etc., etc.

JOYEROS de bronce, con interior de raso de seda, cada uno, desde... $ 10.90
PLACAS de Onix, con imágenes sagradas, cada una, desde... $ 24.50
FLOREROS de loza y Jardineras, Floreros de cristal y plata.
CAFETERAS rusas de bronce niquelado, por tener pequeñas averías, cada una, desde... $ 42.00
TETERAS con anafe de bronce niquelado, cada una... $ 39.50
TETERAS para té, de bronce niquelado, tamaño grande, cada una... $ 29.50
CAFETERAS para servir, bronce niquelado, tamaño grande, cada una... $ 38.00
AZUCAREROS de bronce niquelado, cada uno, desde... $ 7.50
ARGOLLAS para servilletas, plaqué Christofle, cada una, desde... $ 8.50
COPAS de cristal cortado, Val S. Lambert, para agua, cada una... $ 2.20
COPAS de vidrio blanco, para vino, cada una, $ 1.05 y... $ 0.70
JUEGOS PARA MESA, de semi-porcelana inglesa, A. Meakin, con pequeña guarda de laurel y filetes dorados, completos, para 12 personas, el juego de 83 piezas, a. $ 325.00
JUEGOS PARA MESA, de porcelana Limoges, decorados finamente y con filetes dorados. El juego de 83 piezas, por... $ 680.00
SERVICIOS para frutas al jugo, helados, crema, frutilla, etc., de semi-porcelana inglesa, blanco marfil con pequeño filete dorado, compuesto de: una fuente y doce platillos. El juego... $ 45.00

EN SPORT:

CINTURONES de cuero y gamuza, variedad de anchos y colores, desde... $ 1.90
ANTEOJOS para chauffeurs o excursionistas, desde... $ 5.90
CAÑAS para pescar, diversidad de tipos y tamaños, procedencia inglesa, desde... $ 21.50
ZAPATILLAS para carrera, modelo Spalding, con clavos, a... $ 34.50
JERSEYS de lana, varios colores, fabricación inglesa, tipo para hombre, a... $ 49.00
JUEGOS completos para Crocket, para ocho jugadores, desde... $ 75.00

PARA TENNIS:

ZAPATILLAS lona de hilo, suela al cromo, para hombres, desde... $ 12.90
CAMISAS de brin de hilo, color crudo, a... $ 11.90
CAMISAS para Tennis, telas inglesas, desde... $ 19.90
REDES para Tennis, tamaño reglamentario, desde... $ 42.50
CHAQUETAS de franela rayada, para niños, a... $ 39.90
CHAQUETAS de franela rayada, para caballeros, a... $ 55.00
RACKETS para Tennis, tipo campeonato, desde... $ 79.00

PARA FOOT-BALL:

PANTALONES en blanco, negro o azul, desde... $ 7.90
BOTINES cuero gamuzado blanco, el par... $ 15.90
CUERO para foot-ball, tamaño reglamentario, desde... $ 15.90

PARA BOX:

PANTALONES de malla, para box, a... $ 3.90
MAZAS para ejercicios, el par, desde... $ 5.20
GUANTES para box, el par, desde $ 16.50
BOTINES para box, el par, desde $ 18.90
PUNCHING-BALL de peso, desde $ 45.00

EN GARNITURES:

PAJA para hacer sombreros, en colores de moda y variedad de clases, la pieza, desde... $ 1.50
CIERRES de celuloide para carteras, formas de gran novedad, desde... $ 19.50
COLLARES y pendantif de fantasía, varios estilos, desde... $ 6.90
CORBATAS y boas de plumas, todos tamaños y colores, desde... $ 12.50
ECHARPES en gasa de seda, para campo y viaje, colores de moda, desde... $ 9.50
CUELLOS de organdí, bordados, estilos muy nuevos, para trajes de señoras, desde... $ 3.90
MARABOUT por metros, para adornos, en varios colores de moda, el metro, desde... $ 3.90
CINTAS anchas de pura seda, especial para lazos, en colores de gran novedad, el metro, desde $ 3.90
LANA para tejer, varios colores, calidad superior, el madejón, a $ 5.90 y... $ 2.90
CARTERAS para señoras, en cuero, formas de moda, con espejo y tarjetero, desde... $ 24.50
VELOS hechos, para la cara, en seda, dibujos de fantasía, todos los colores de novedad, desde... $ 12.50

EN ZAPATERIA SEÑORAS:

HANAN & SON (norteamericano). Zapatones de cuero y cabritilla color, gum metal negro, charol, cabritilla negra, gamuza blanca, con taco Luis XV o francés. (Saldo de medidas), a... $ 59.00
SUIZO MARCA "CRUZ". Zapatos y Zapatillas de cabritilla negra y color, cuero café, gamuza blanca y de fantasía, con taco Luis XV o francés, a... $ 75.00
El mismo calzado anterior, en saldo de medidas, a... $ 59.00
DOMBY (norteamericano), Zapatones y Zapatillas de cabritilla negra, color charol y gamuza blanca. (Saldo de medidas), a... $ 39.50
CALZADO NACIONAL, MARCA "SOL". Modelos hechos exclusivamente para nuestra Casa, en variedad de modelos; con taco francés o Luis XV, desde... $ 25.50
Con el objeto de dar a conocer más ampliamente nuestro calzado para señoras, marca "Elite", cuyos materiales son escogidos y hechos a mano, ofrecemos una variedad de modelos con taco Luis XV, de cabritilla negra, charol y gum metal, desde... $ 25.50

EN PERFUMERIA:

EXTRACTOS L'Orijan de Coty, muy fino y exquisito perfume, a... $ 32.50
ROCIADORES de bronce niquelado, desde... $ 6.90
VAPORIZADORES en bronce niquelado, desde... $ 8.50
VASILLOS para espuma, en bronce niquelado, a... $ 5.80
POLVERAS de bronce niquelado, a... $ 6.90
JABONERAS de bronce niquelado, a... $ 2.50
NAVAJAS Rodgers, calidad extra, desde... $ 4.90
NAVAJAS 1000, clase superior, a $ 6.90
NAVAJAS Steel, artículo de gran resultado, desde... $ 4.90
ASENTADORES para navajas, a. $ 3.90
ESPONJAS de mar, a... $ 1.90
JABONES de perfumes surtidos, glicerina y otras clases, a... $ 0.95
LOCIONES de Atkinson, variedad de perfumes, a... $ 13.90
PEINETAS para señoras, clase extra, a... $ 2.90
PEINES para la caspa, a... $ 1.50
ESPONJERAS de red, a... $ 1.90
AGUA DE COLONIA Gath & Chaves, a... $ 4.90
EXTRACTOS de Atkinson, desde $ 6.90

Además: Varios artículos de celuloide, como ser: Jaboneras y Polveras, a precios de oportunidad.

RECLAME SENSACIONAL En el tercer piso

SOMBREROS adornados, para señoras o señoritas, desde... $ 38.00
HORMAS, gran surtido, desde... $ 14.50
VESTIDOS de lana, colores de moda, lindas formas, modelos de alta novedad, para señoras, desde $ 150.00
VESTIDOS de lana, modelos sencillos y prácticos, para señoritas, talles 38/42, desde... $ 110.00

EN LUTOS:

BLUSAS en espumilla de seda, bonitas hechuras y variedad de modelos, desde... $ 38.00
ENAGUAS de seda, en pongé o espumillas de seda, desde... $ 35.00
UN SURTIDO de faldas en géneros de lana, desde... $ 29.50
SOMBREROS, formas elegantes, modelos variados, desde... $ 55.00
UN SURTIDO de carteras y monederos, desde $ 29.50 y... $ 5.90

Además, ofrecemos un surtido en trajes sastre, tapados de lana y vestidos de lana y seda, A PRECIOS DE OPORTUNIDAD.

GUERRA A LAS MOSCAS

NO OLVIDE tener en su casa los matamoscas "Toxpir", cada uno $ 0.90
LAS HUINCHAS Espirales Casamoscas, cada una... $ 0.15
ESTOS DOS ELEMENTOS SON INFALIBLES PARA DESTRUCCION DE LAS MOSCAS

GATH & CHAVES

ANOCHE A LAS 12, EL MINISTRO DE HACIENDA ABRIO LAS PROPUESTAS PARA LA COLOCACION DEL EMPRESTITO

FUERA DE LA COLOCACION DE LOS 105 MILLONES DE PESOS DEL EMPRESTITO SE ABRIERON. TAMBIEN LAS PROPUESTAS PARA LA COLOCACION DE 15 MILLONES DE PESOS DESTINADOS A OBRAS DE DESAGÜES EN DIVERSAS CIUDADES DE LA REPUBLICA

Se presentaron cuatro proponentes en Santiago y uno en Londres

En la mañana de hoy se recibirán las propuestas presentadas en Nueva York, que no alcanzaron a llegar anoche al Ministerio

Con fecha 9 de Agosto último se sancionó por el Consejo de Estado la ley que autorizó al Presidente de la República por el término de un año para emitir o contratar en el país o en el extranjero a un interés que no exceda del 8 o|o anual, obligaciones de Tesorería, cuentas corrientes, anticipos, avances o bonos que produzcan 135 millones de pesos moneda corriente, más los intereses correspondientes a un año.

Promulgada en el "Diario Oficial" esta ley, el Ministro de Hacienda de ese entonces, el señor don Samuel Claro Lastarria, gestionó con algunas instituciones bancarias de esta ciudad, la colocación de 30 millones de pesos para atender, desde luego, al pago de los sueldos del personal de la Administración Pública, correspondientes a los meses de Mayo, Junio y Julio últimos.

Por cierto conducto se hizo saber entonces al Gobierno que en Chile la colocación del resto del empréstito no sería posible, ya que cualquiera negociación con instituciones bancarias del país, sería solamente "un puente" para llegar a la colocación de los valores en el exterior, y siendo en Europa el mes de Octubre la época propicia.

Intertanto se hacían en Santiago estas gestiones, se encargó a nuestros representantes en Washington y en Londres para que estudiaran la situación que pudieran tener nuestros valores en esas capitales.

Después de algunas gestiones y consultas a nuestros agentes diplomáticos en Europa y en Estados Unidos, el Ministro de Hacienda, señor Guillermo Edwards Matte, fijó el 10 de Octubre en curso, como fecha de término para recibir las proposiciones para la colocación de bonos de Tesorería que produzcan los 105 millones de pesos restantes del empréstito, como, asimismo, la colocación de 3 millones quinientos mil pesos oro de 18 peniques que produzcan 15 millones moneda corriente destinados a obras de saneamiento y desagües de diversas ciudades de la República.

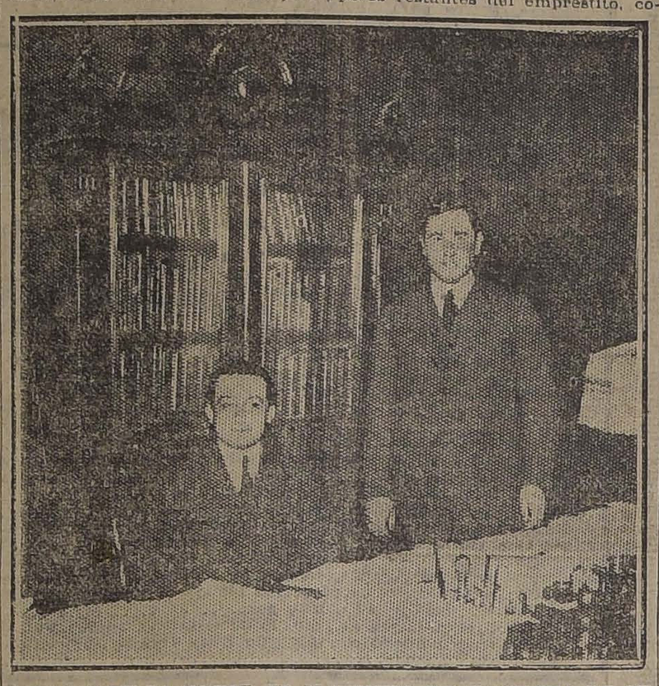

A LAS 12 DE LA NOCHE, EL MINISTRO DE HACIENDA EN SU DESPACHO ABRE LOS SOBRES CON LAS PROPUESTAS DEL EMPRESTITO.—LO ACOMPAÑA EL JEFE DE SECCION, SEÑOR AVALOS

Algunos días después, se prorrogó esta fecha hasta el 30 de este mes, a fin de dar mayor tiempo a los proponentes, debiendo encontrarse las propuestas ese día en el Ministerio de Hacienda.

En efecto, anoche a las 12, hora en que expiraba el plazo para la presentación de las propuestas, el Ministro de Hacienda, señor Edwards Matte, concurrió a su despacho y en compañía del señor Avalos, jefe de una de las secciones de ese Departamento, procedió a abrir los sobres.

Hasta esa hora se habían recibido en el Ministerio, las siguientes propuestas: el National City Bank; el Banco Germánico, por una firma americana; el Banco Español de Chile, por una firma americana y una inglesa; y Rollins and Sons, de Nueva York.

En Londres, se presentaron los banqueros Rotschild.

No se ha alcanzado a recibir cables de Nueva York, pero noticias oficiales hacen saber que en Estados Unidos se han presentado allá varios proponentes.

Abiertos los sobres, el Ministro de Hacienda dejó constancia de las propuestas que había recibido, expresándonos que hoy, a las 9 de la mañana, con las noticias que reciba de Nueva York, hará los estudios comparativos del caso para resolver la que más interese a la Nación.

EL EMBARGO DEL CONSULADO MEXICANO EN NUEVA YORK

COMUNICACIONES RECIBIDAS EN LA LEGACION DE MEXICO EXPLICAN COMO SE PRODUJO ESTE HECHO

En la Legación de México se ha recibido el siguiente telegrama de su Gobierno:

"México, 30.—Por diferencias surgidas por la rescisión del contrato celebrado entre la Administración oficial de los Ferrocarriles Nacionales de México y la corporación americana "The Oliver Trading Co.",—contrato que fija como única jurisdicción la de los tribunales mexicanos,—dicha corporación presentó demanda ante el juez Rokland de Nueva York contra el Gobierno mexicano, y el juez ordenó el embargo de los bienes muebles y fondos del Consulado General de México en esa ciudad, de la Agencia Financiera y de la Agencia de Compras de los Ferrocarriles. El Gobierno de México presentó una protesta ante el Departamento de Estado de Washington basado en el principio de derecho internacional de no poder ser demandado sino ante sus propios tribunales y en las inmunidades que el mismo derecho otorga a las funciones consulares en todo el mundo, aun en estado de guerra, y como protesta por procedimiento violatorio de la soberanía mexicana y considerando [illegible] coroso continuar sus funciones consulares mientras permanezca referida acción judicial, ordenó clausura del Consulado [illegible] a los doce del Viernes. El Departamento de Estado atendió [illegible] urgencia que el caso requería [illegible] protesta del Gobierno de México como consecuencia de su intervención ante las autoridades [illegible] respectivas fué ya levantado el embargo de las propiedades del Consulado y el Gobierno mexicano [illegible] denó el Sábado su reapertura".

LOS GRANDES TORNEOS DEPORTIVOS ENTRE EL PERSONAL FERROVIARIO

LOS PROGRAMAS DE FOOT-BALL, BOX Y LAWN-TENNIS DE MAÑANA

Durante el día de mañana se continuarán desarrollando los diferentes torneos deportivos organizados entre el personal ferroviario de la República y que se iniciaron con todo éxito el Domingo último.

El programa señala las siguientes reuniones:

FOOT-BALL

Mañana, a las 10 A. M., en la cancha del Maestranza Atlético y ante el árbitro señor F. Viveros, se medirán en competencia por este campeonato los cuadros de la I Zona y los vencedores en las partidas preliminares.

La I Zona estará representada en este encuentro por el siguiente equipo: L. Ibaceta, S. Pacheco, E. Cárdenas, H. Ruiz, G. Olivares, J. Cornez, A. Fuenzalida, J. Arancibia, M. Jeldes, G. Frez y V. Quezada. Reservas: V. Figueroa, G. Caldera y E. Rojas.

Antes de la partida se desarrollarán algunos preliminares del campeonato de lucha con el cable. (Equipo de 8 hombres por lado), con sujeción al siguiente programa:

A las 9 A. M., se medirán los equipos de la I y II Zonas.

A las 9 1|2 se medirán los equipos de la Maestranza Central y Departamentos de la Dirección General.

Finalmente, a las 10 entrarán a medirse entre sí, los equipos vencedores en las pruebas anteriores.

Salvadas las dificultades que motivaron el cobro de la entrada a cancha a los ferroviarios el día 29, se avisa que en esta ocasión será libre, previa presentación del carnet de identidad. Para el público se ha fijado la módica suma de 40 centavos.

BOX

Mañana, a las 2 P. M. y en el local de la Federación de Box de Chile, continuará desarrollándose este campeonato que se iniciará con tan promotedores augurios el Domingo 29. Habrá peleas a 5 vueltas con guantes de 6 onzas, arbitradas todas ellas por referés de la indicada Federación.

Estarán a cargo los diversos encuentros de mañana de los aficionados señores:

Por la Segunda Zona, señores: H. Fuenzalida, Jorge Araya, Máximo Silva, Luis Muñoz, Gerardo Gómez, J. M. Fernández y Horacio Smith.

Por la Primera Zona, los señores L. Guerrero y E. Villarroel.

Por la Dirección General, los señores F. Hernández de la [illegible] D. Valdés.

Por la Maestranza Central, los señores: J. Boria, J. Manríquez, [illegible] Pérez, E. Novoa, O. Verdugo, [illegible] Marín y C. Astudillo.

A las 2 P. M., se cita a los aficionados antes indicados en el local de la Federación de Box para los efectos del pesaje.

La entrada para el personal ferroviario será libre, previa presentación del carnet de identidad. Para el público valdrá sesenta centavos.

LAWN-TENNIS

Mañana, a las 9 A. M., continuará desarrollándose este campeonato en las canchas del Club de Tennis San Bernardo, iniciado con lisonjero éxito el Domingo [illegible]. Habrá matchs de dobles y singles.

En la primera hora se medirán en dobles los equipos de la II Zonas, vencedores en las partidas del día 29. A segunda hora se medirán en singles el señor Jorge [illegible] G. Gumucio, de los Departamentos de la Dirección General.

EL SEÑOR JOSE VASCONCELLOS LLEGO ANOCHE A NUESTRA CAPITAL

CONCURREN A ESPERARLO A LA ESTACION MAPOCHO EL MINISTRO DE INSTRUCCION, NUMEROSAS PERSONALIDADES Y REPRESENTANTES DE LAS COLECTIVIDADES ESTUDIANTILES

El distinguido huésped hace al enviado especial de "La Nación" interesantes declaraciones de la vida literaria, de la enseñanza y de la situación política de México

EL SEÑOR VASCONCELLOS SENTADO ENTRE EL MINISTRO DE INSTRUCCION, SEÑOR PAREDES Y EL MINISTRO DE MEXICO SEÑOR TREJO LERDO DE TEJADA, Y ALGUNAS DE LAS PERSONAS QUE FUERON A ESPERARLO A LA ESTACION

Como se había anunciado oportunamente, anoche arribó a nuestra capital el eminente pensador y publicista y actual Ministro de Educación Pública de México, señor José Vasconcellos.

EN LOS ANDES

En Los Andes el señor Vasconcellos era esperado por el Ministro y secretario de la Legación de México, señores Trejo Lerdo de Tejada y Castro Leal, respectivamente; por el Subsecretario del Ministerio de Instrucción, señor Gualterio Bianchi; el Secretario General de la Universidad, doctor señor Octavio Maira; el señor Julio Prado Amor y el capitán señor Merino.

En Llay-Llay el señor Vasconcellos se trasladó con la comitiva al carro presidencial, donde fué saludado por el senador señor Pedro Aguirre Cerda, y por el señor Enrique Matta Figueroa, en representación de la Federación Nacional de Estudiantes.

EN LA ESTACION MAPOCHO

A su llegada a la Estación Mapocho fué recibido por el Ministro de Instrucción, señor Robinson Paredes, el general Brieba y numerosas personalidades.

Al aparecer el convoy en los andenes de la Estación, los numerosas estudiantes que se habían reunido allí prorrumpieron en estruendosas aclamaciones al señor Vasconcellos y a la República mexicana.

PARTICIPACION DE LOS ESTUDIANTES

Momentos después los directorios de las dos Federacions estudiantiles de la capital pasaron al alojamiento del señor Vasconcellos en el Hotel Savoy a presentarle el saludo de los estudiantes chilenos.

CON EL SEÑOR VASCONCELLOS

Un enviado especial de "La Nación" fué a esperar al señor Vasconcellos a Llay-Llay, llevándole el saludo de nuestro diario.

El señor Vasconcellos hizo a nuestro enviado las siguientes declaraciones.

—Mi viaje comenzó — ha sido realizado en espléndidas condiciones. Estoy altamente agradecido de las manifestaciones recibidas a mi llegada a este país. Aunque mi estada en esta capital será corta, dedicaré preferentemente mi atención a visitar los planteles de educación, de los cuales tengo espléndidas referencias.

LA ENSEÑANZA INDUSTRIAL

Interrogado sobre la enseñanza mexicana el señor Vasconcellos responde:

—Ocupa preferentemente la atención de las autoridades educacionales de mi país la preparación en cursos rápidos de profesionales técnicos cuyos conocimientos sean de inmediata aplicación.

Es así como el Gobierno se ha preocupado de la creación de diversas escuelas industriales, algunas de las cuales funcionan con una asistencia diaria de más de mil alumnos.

LA ENSEÑANZA PRIMARIA

Respecto de la instrucción popular pueden manifestarles que ha dado excelentes resultados la campaña emprendida por las autoridades en contra del analfabetismo. Se hizo un llamado a todos los habitantes que voluntariamente quisieran enseñar las primeras letras a las clases proletarias, pasando de 20 mil los instructores inscritos.

LA REFORMA UNIVERSITARIA

Interrogado sobre la reforma universitaria en México, nos contestó:

—La reforma se ha efectuado allí sin las violencias y asperezas que este movimiento se ha manifestado en otros países.

Hay que tener en cuenta, nos agrega, que los estudiantes mexicanos en virtud de los reglamentos de la Universidad, siempre han tenido cierta ingerencia en los acuerdos de los Consejos Superiores y reuniones del profesorado. Respecto de la reorganización interna de las Universidades, ésta cambió totalmente con el nuevo régimen de Gobierno.

EL DESARROLLO LITERARIO

Entre la actual generación literaria nos contesta pueden mencionarse los escritores señores Julio Caso, que desempeña el cargo de rector de la Universidad, Julio Torri y los poetas González Martínez, Carlos Pellicer, Manuel Toussain. Dominan especialmente en los jóvenes literatos las nuevas corrientes modernistas.

CULTURA MUSICAL

Al Conservatorio, dirigido por el eminente músico señor Julio Carrillo, se debe en gran parte la extensión de la cultura musical de México. Se han organizado masas corales de varios miles de personas que frecuentemente dan audiciones en sitios públicos.

EL ACTUAL REGIMEN DE GOBIERNO

La administración del Presidente Obregón marca en México un período de progreso. Pues se han desarrollado enormemente las industrias especialmente, la petrolera cuya exportación aumenta de día en día, y ha disminuído la deuda pública cuyo servicio exterior se hace regularmente.

LA COMITIVA DEL SEÑOR VASCONCELLOS

Acompañan al señor Vasconcellos desde Río de Janeiro, donde fué como Embajador a las Fiestas Centenarias, el secretario de la Embajada señor Julio Torri, el adicto civil señor Carlos Pellicer y el poeta señor Roberto Montenegro.

EL PROGRAMA DE FESTEJOS

El siguiente es el programa de festejos en honor del señor Vasconcellos:

Martes 31. — A las 10 A. M.—Visita a la Escuela de Bellas Artes, Escuela Federico Errázuriz y Liceo Señora Prats de Sarratea.

A las 12.30 P. M. — Almuerzo en la Legación de México.

A las 3 P. M. — Visita al Ministro de Instrucción.

A las 3.30 P. M. — Visita al Presidente de la República.

A las 4 P. M. — Visita a los Ministros de Estado, Intendente de la provincia, Primer Alcalde.

A las 5 P. M. — Visita al Congreso.

A las 6.30 P. M. — Visita a los diarios "La Nación", "Mercurio" y "Diario Ilustrado".

A las 8.30 P. M. — Comida.

Miércoles 1.o — A las 10 A. M. —Visita al Cementerio General.

A las 11 A. M. — Visita a la Escuela Militar.

A las 12.30 P. M. — Almuerzo.

A las 3 P. M. — Carreras en el Club Hípico.

A las 4.30 P. M. — Visitas a las Federaciones de Estudiantes.

A las 6 P. M. — Visita a la Universidad del Estado.

A las 7.30 P. M. — Visita al Club de la Unión.

A las 8.30 P. M. Comida.

Jueves 2. — A las 10 A. M. — Visita al Instituto Nacional.

A las 11 A. M. — Visita a la Escuela Arriarán.

A las 12.30 P. M. Almuerzo.

A las 2 P. M. — Ateneo.

A las 6 P. M. —Recepción en el Club de Señoras, en donde dará una conferencia el Ministro de México.

A las 8.30 P. M. — Comida que ofrecen los intelectuales en el Restaurant del Cerro San Cristóbal.

Viernes 3. — A las 3 P. M. — Visita a la ciudad.

A las 4 P. M. — Garden Party que los profesores le ofrecen en el Cerro Santa Lucía.

A las 6.30 P. M. — Recepción del Ateneo.

A las 8.30 P. M. — Comida.

EL MOVIMIENTO FASCISTA DE ITALIA

"LA TRANQUILIDAD EN EL PAIS NO SE HA ALTERADO"

No habría habido gestiones para interesar a los aliados en contra del fascismo

Declaraciones del Ministro de Italia

Los cablegramas llegados de Italia han dado cuenta de serios incidentes en ese país originados por el movimiento fascista.

A este respecto, hemos recibido del señor Ministro de Italia, Comendador señor Castoldi, la siguiente comunicación oficial:

"En estos días se han publicado noticias alarmantes y absolutamente sin base que pueden crear equívocos acerca de la acción fascista y el desarrollo de la crisis ministerial en Italia.

La Legación de Italia llama la atención de la opinión pública sobre estas especies deplorables y pone en guardia a todos contra cualquiera comunicación tendenciosa.

Menos algunos episodios insignificantes, la paz y la tranquilidad han reinado en todas partes. El orden público no ha sido alterado. No existe ningún motivo de preocupación y menos de alarma.

Las noticias de haberse solicitado gestiones para interesar a los aliados en contra de Italia son una versión sin sentido común. Las noticias del atentado en contra del Rey Víctor Manuel y de las barricadas en Roma, no tienen ni sombras de base.

Cualquiera que sea el motivo de semejantes propalaciones, es claro que sus autores no tienen conocimiento de la situación política interna italiana y tampoco de la finalidad fascista".

UN DIA TRAGICO EN LA COMUNA DE SAN MIGUEL

MUERE UN NIÑO APLASTADO POR UN TRANVIA

Asalto en la vía pública, heridos, robos y atropellos

Durante el día de ayer han ocurrido en la comuna de San Miguel diversos hechos de sangre que han preocupado vivamente la atención de los vecinos de esa comuna:

UN TRANVIA DE LA LINEA SAN BERNARDO MATA INSTANTANEAMENTE A UN NIÑO

El carro número 2 de la línea San Bernardo, gobernado por el maquinista Sixto Alvarez Alvarez, atropelló al niño de diez años Juan Ramón Pizarro, ocasionándole una muerte instantánea.

El hecho fué casual.

El maquinista fué detenido y será puesto mañana a disposición del Juzgado.

El cadáver del niño Pizarro fué remitido a la Morgue para su examen médico-legal.

HERIDO A CUCHILLO

Miguel Serrano Morales, domiciliado en San Francisco 329, fué herido a cuchillo por Oscar Sánchez, quien le infirió una grave herida en el vientre.

Serrano fué remitido a la Asistencia Pública, quedando hospitalizado.

El hechor fué detenido y puesto a disposición del Juzgado.

SALTEO

Manuel y Carlos Reyes asaltaron en la Avenida Silva a Crisio Peralta Hidalgo, infiriéndole heridas graves con cuchillo en el cuerpo y contusiones de mediana gravedad en la cabeza.

El herido fué remitido a la Asistencia Pública, donde quedó hospitalizado.

Los agresores fueron detenidos y puestos a disposición del Juzgado.

ROBO

A la casa de don Mariano Cattani, San Miguel 130, penetraron ladrones, hurtándole especies por valor de $ 400.

Los ladrones no han sido habidos.

ATROPELLO A UNA JOVEN

Francisco Barraza pretendió atropellar a la joven María Teresa Véliz, en plena vía pública. Debido a la oportuna intervención de la policía, Barraza no pudo ver realizados sus criminales instintos, siendo detenido y puesto a disposición del Juzgado de turno.

Universidad Popular Lastarria

Clase de hoy:

Cátedra de filosofía.

3.a Conferencia: Las tendencias.—Su relación con los estados afectivos. — Su importancia.— Su clasificación.

Profesor: señor H. del Pino.

Hora: 9 P. M.

Local: Universidad de Chile.

La teoría de la relatividad en la profesión de Ingeniero

A las cinco de la tarde de hoy se llevará a efecto en el Salón de Honor de la Universidad de Chile, la conferencia que sobre "La Teoría de la Relatividad en la Profesión de Ingeniero" ha prometido desarrollar el señor Ramón Salas Edwards.

A este objeto se ha invitado a numerosos profesores, como asimismo a profesionales del ramo, a los estudiantes de ingeniería de ambas Universidades y varias otras personas de nuestro mundo educacional.

Dado el interés que se ha notado en concurrir, esta conferencia promete resultar todo un éxito.

Consejo de Instrucción Pública

El Consejo acordó ayer proveer en propiedad la asignatura de inglés y francés en el Liceo de Quillota con un solo profesor con 12 y 17 horas semanales respectivamente.

Otorgó los siguientes grados y títulos universitarios:

Profesor de Educación Física: don Julio González Liberona.

Farmacéuticos: doña Sabina Aros Parker, doña Leonor Merino Vargas, doña Lavinia Olivares de la Parra, doña Emma Pascual Bartholin y don Alfredo Traut Gottschalk.

Licenciados en Leyes y Ciencias Políticas: don Luis Aranís Pérez, don José Arancibia Santibáñez, don Ignacio Cruz Márquez de la Plata, don Rafael Figueroa González, don Guillermo Muñoz Cristi, don Patricio Otero Zúñiga, don Víctor M. Penjean Silva y don Aníbal Vergara Barros.

Bachilleres en Leyes y Ciencias Políticas: don Estanislao Anguita Anguita, don Enrique Baeza Banderas, don José A. Bravo Walker, don Camilo Cobo Gormaz, don Julio Effa Olguín, don Gonzalo González Devoto, don José M. González Vial, don Miguel Olate Cerda y don Federico Vial Errázuriz.

Licenciados en Medicina y Farmacia: doña Elena Aucich Ramírez, don Salvador Blanchard Romero, don Juan Espic Rodríguez, don Oscar Espinosa Lavanchy, doña Emma Candon Magnant, doña Irma Herrera Pérez, don Walter M. Kallina, don Tomás U. Peña Fernández, don Sótero del Río Gundián, don Manuel Sánchez del Pozo, don Omar F. Santapau Solar y don Jorge Soto Moreno.

Bachilleres en Medicina y Farmacia: don Alberto Allende Jones, don Luis Araya Lampe, don Osvaldo Cerda Rojas, don Ernesto Figueroa Robinson y don Ricardo Hidalgo Ríos.

Bachilleres en Humanidades: don Moisés Azócar Vergara, don Israel Bórquez Montero, don Pedro Campos Pérez, don Luis Cerda Valdés, don Vicente Dagnino Manzanald, don Oscar H. Donoso Núñez, don Jorge Gumucio Achondo, don Tullo Mendoza Palominos, don Hernán Noguera Prieto y don Samuel Rider Lederman.

El Consejo de Estado

Par hoy a las 3 de la tarde, ha sido citado el Consejo de Estado.

Entre otras cosas, formará terna para proveer el cargo de Juez suplente del Primer Juzgado Civil de Santiago.

Defunciones

Octuore 30.—Ema Silva, de [illegible] años; María Carvacho, de 18; [illegible] Francisco Rivas, de 66; Delfina [illegible] lla, de 76; Juan Cáceres, de [illegible] Isabel de la Barra, de 34; [illegible] Gil, de 73; Abraham Villarroel, de [illegible] 56; Ignacio Covarrubias, de [illegible] Clara Venegas, de 52; Zulema [illegible] vedo, de 47; Juana Robles, de [illegible] María Rojas, de 45; Jesús [illegible] de 75; Isabel Gálvez, de 40; [illegible] Guajardo, de 48; Guillermo [illegible] noso, de 42; Emilia Quijada, de [illegible] Nieves Arancibia, de 84; [illegible] Bastías, de 69; Rosa Rojas, [illegible] 19; Domingo Rodríguez, de [illegible] goberto Brito, de 1; José Valenzuela, de 77; Isabel Silva, de [illegible] menores de un año.

D E P O R T E S

FOOT-BALL

LA INTERESANTE CONTIENDA DE MAÑANA EN LA CANCHA INDEPENDENCIA

INTERNADO I c. BRIGADA CENTRAL I

Es notorio que nuestros campos de juego, por lo general, no reunen las condiciones exigidas para que en ellos se practiquen los deportes con las comodidades necesarias. Una de nuestras mejores canchas, la Independencia, reune algunas comodidadesp, pero hasta hoy debido al subido costo, no ha podido instalar baños cómodos e higiénicos.

Con el propósito de reunir fondos con tal objeto se celebrará mañana en esa cancha un espectáculo extraordinario: dos equipos efectuarán en un interesante partido, y según acuerdo, todos los espectadores, autoridades locales, dirigentes, árbitros oficiales, jugadores pagarán el valor de la entrada para contribuir en tal laudable propósito.

El Brigada Central y el Internado que el año pasado finalizaron la temporada con iguales derechos sobre la Copa Chile, por mutuo acuerdo, definirán la posesión de un valioso trofeo donado por la Asociación Santiago.

En este partido veremos frente a frente dos estilos distintos de practicar el foot-ball: uno de los cuadros se caracteriza por la potencia del impulso desarrollado y el otro por la inteligente actuación de los jóvenes estudiantes que lo forman.

Es difícil augurar cuál de los dos obtendrá la victoria.

Reconocemos méritos al equipo del Brigada, pero confiamos igualmente en la técnica de los llamados equipos livianos.

Haga Ud. una prueb

y se convencerá que para devolver al cabello o bigote canosos el color natural de la juventud no hay como la

Pintura Instantánea

François

la única de verdaderos resultados rápidos y convincentes.

Se expende en todas las farmacias en los colores negro, castaño oscuro, castaño y castaño claro.

Consejo Local de Foot-ball

La comisión especial de este organismo, encargada del estudio de los reglamentos, se reunirá mañana Miércoles a las 6 P. M., en este diario.

LIGA METROPOLITANA DE DEPORTES.—El directorio de esta institución, se reunirá en sesión ordinaria hoy, a las 9 P. M., en los salones de "El Diario Ilustrado".

Se avisa a los clubs que los formularios del Consejo Local se encuentran a su disposición en la secretaría de la Liga, Agustinas N.o 1640, ofi. 11, todos los días, de 6.30 a 8 P. M.

GERMINAR I F. C. v. EL SALTO I F. C.—Mañana, a las 3 P. M., en la cancha del Patronato San Ramón, se llevará a efecto esta interesante partida.

Liga Obrera

El directorio de esta Liga se reunirá hoy, a las 8.30 en "El Mercurio".

LIGA ARRIETA. — El directorio de esta corporación se reunirá hoy a las 9 P. M., en Villa Iris.

ASOCIACION ATLETICA Y DE FOOTBALL SAN MIGUEL. — El directorio de esta institución se reunirá hoy, a las 9 P. M., en la secretaría.

FEDERACION UNIVERSITARIA DE DEPORTES. — El Consejo se reunirá hoy, a las 6.30 P. M., en los salones de "El Mercurio".

LIGA FERROVIARIA DE FOOTBALL.—El directorio de esta institución se reunirá hoy, a las 5.30 en el local de costumbre.

—De acuerdo con la resolución del Consejo, no se fijará partida a ningún equipo que no haya cancelado totalmente el valor de los formularios de inscripción y la cuota de ingreso.

Badminton F. C.

Mañana, a las 4 P. M., se reunirán en su campo de juego los socios del Santiago Badminton, a fin de seleccionar el equipo que representará a esta institución en los inter-clubs que jugará en Melipilla y San Vicente de Tagua-Tagua. Deberán asistir los jugadores de los tres equipos.

EXCURSIONISMO

ASOCIACION DE EXCURSIONISTAS Y EXPLORADORES DE CHILE.—Esta noche, a las 9.30 P. M., se reunirá el Consejo de Delegados de esta corporación, en San Diego 218. Siendo segunda citación, se sesionará con el número que asista.

Se nos pide recomendar la asistencia, particularmente a los representantes del Cuerpo de Exploradores "Galvarino", por haber asuntos de suma urgencia que tratar.

CUERPO DE EXCURSIONISTAS "H. DE MAGALLANES".—Cita al Directorio para hoy, a las 8 1/2 P. M., en Bandera 657.

Refrigeradores

Fabricamos de diferentes formas y dimensiones, a los precios más bajos de plaza.

Los entregamos garantizando su excelente resultado.

Modelos especiales para familias, hoteles, pastelerías, restaurants, etc.

Pedir precios, dibujos o catálogos sin compromiso alguno.

FABRICA NACIONAL DE MUEBLES

SERRANO 398.— TEL. 95, MATADERO.—CASILLA 631

TIRO AL BLANCO

CLUB NACIONAL DE TIRO AL BLANCO.—En la selección verificada el Domingo último, salieron elegidos para formar el equipo oficial los señores A. Martín, E. Duarte, J. M. López, Z. Moya, J. Alvarado, H. Colghlan, L. Guzmán y H. Pavez.

Se ruega a estos señores concurrir al polígono mañana Miércoles, a las 9 A. M., para ensayar y elegir los cinco tiradores de planta.

GATH Y CHAVES v. SAN BERNARDO.—El Sábado último se llevó a efecto un amistoso entre los equipos de estos clubs en el Polígono del Nacional de Santiago, dando el siguiente resultado:

Gath y Chaves

Sr.	Prado A.	126	ptos.
„	Bourasseau	114	„
„	Mackenney	101	„
„	González	97	„
„	Hewitt	123	„
„	Olate	129	„
„	Prado P.	120	„
„	Hidalgo	80	„
	Total	890	ptos.

San Bernardo

Sr.	Torres B.	104	ptos.
„	Sottolich	107	„
„	Oyanedel	100	„
„	Valenzuela	93	„
„	Salamanca	117	„
„	Ruz	115	„
„	Tapia	88	„
„	Torres F.	106	„
	Total	830	ptos.

Una vez terminado el concurso, se sirvió un lunch al equipo visitante; durante el cual se repartieron 8 artísticas medallas de plata donadas por el Club de San Bernardo al equipo vencedor.

En el curso de este acto reinó una animada camaradería entre los asistentes.

POLO

SANTIAGO POLO CLUB.— El Sábado pasado se jugó en este Club, la definición del premio "Gonzalo Herreros" el que estuvo muy interesante y en el cual se pudo apreciar el grado de preparación que han alcanzado los jugadores del primer team del Club "Gorila", los que se adjudicaron este premio después de un lucido juego.

Este team lo componen los señores Juan Rivas, Adolfo Luco, Luis Lavín y Fernando Luco.

El Domingo se jugó la definición del premio "Juniors" el que resultó de mucho interés por ser muy bien comparados los teams que debían disputarse el premio y que habían eliminado ya a los demás que se habían inscrito. Este premio, por acuerdo de los capitanes de todos los teams inscritos, debía jugarse a 5 chukkers, lo que no fué suficiente para estos dos últimos equipos, pues al final de ellas se encontraban en empate.

Conforme a los reglamentos, fué largada la pelota cinco minutos después de la última chukke, la que al cabo de algunos momentos de mucha expectación, logró cruzar la puerta del partido de los blancos, dando por consiguiente este goal un estrecho y lucido triunfo al team de los verdes que lo componían los señores Adolfo Luco, Fernando Zañartu, Blas Vial y José M. Fuenzalida.

CITACIONES

Magallanes F. C.—Junta general para hoy, a las 9 P. M., en los salones de "El Mercurio".

Gimnástico F. C.—Junta general, para mañana, a las 9 P. M., en "El Diario Ilustrado".

Centro Deportivo Gladiador. — Cita a junta general, para hoy, a las 9 P. M., en Andrés Bello 972.

Morning Star F. C.—Junta general para hoy, a las 9 P. M., en la secretaría, Independencia 306.

Se le ruega la asistencia al señor Eduardo Vergara Cornejo.

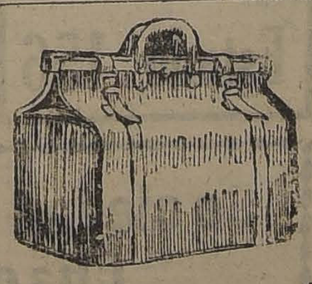

Por renovación de mercadería para la próxima temporada de Verano,

LA MALETERIA "EL FARO"

liquida las Cajas, Maletas, Maletines, Sacos, Sombrereras, etc., etc., de su almacén.

ESTADO 74

A menos del precio de costo

LA INTERESANTE REUNION DE MAÑANA EN EL ESTADIO DE LA UNION DEPORTIVA ESPAÑOLA

LOS LANCES ENTRE LOS CUADROS ESPAÑOLES DE CONCEPCION, VALPARAISO Y SANTIAGO

Un gran acontecimiento deportivo promete alcanzar la reunión que se efectuará en el Estadio de la Unión Deportiva Española el día de mañana, en la que tomarán parte los clubs Deportivo Español de Concepción, Deportivo Español de Valparaíso e Ibérico Balompié de Santiago.

El entusiasmo que ha despertado el anuncio de estos encuentros en la Colonia, es enorme, pues en ellos estarán representadas las tres instituciones españolas de balompié más fuertes del país, las que están dispuestas a demostrar el grado de adelanto en que se encuentran, ya que cada una de ellas ha obtenido un sinnúmero de triunfos que les han dado mucho prestigio y justa fama en sus respectivas ciudades.

Serán especialmente invitados a esta reunión el Ministro de España, señores Cónsul y Vice-Cónsul y distinguidas personalidades de la Colonia.

El sitio donde se efectuarán estos lances, es el hermoso Estadio que está construyendo la Unión Deportiva Española (ex del Ibérico Balompié), el que ha sido convenientemente arreglado para mayor comodidad de los espectadores.

DELEGACION DEPORTISTA ESPAÑOLA DE CONCEPCION

LA DELEGACION DE CONCEPCION VISITA NUESTRO DIARIO

Como oportunamente anunciaron "Los Tiempos", desde la mañana de ayer son nuestros huéspedes los deportistas que componen la delegación de la Unión Deportiva Española de Concepción.

En la tarde tuvimos el agrado de recibir la visita de la embajada que viene presidida por el vicepresidente honorario de la corporación, señor Apolinar Bilbao, y compuesta por el delegado señor Arsenio Bilbao y de los jugadores señores Joaquín Fernández, Juan Gondra, Ramón Villalta, Antonio Berdager, E. Molina, E. Guede, José Tosso, Pedro Urrisola, Jesús Contreras, Gavino Villanueva, Manuel Vega y José Quijada.

En la breve charla que sostuvimos con el jefe de la delegación, pudimos cerciorarnos de algunos datos relacionados con las actividades deportivas españolas en nuestro país. En efecto, la colectividad visitante se fundó hace 5 años en la metrópolis del Sur y fué la primera colectividad peninsular que se organizó en nuestro territorio. El señor Bilbao se mostró muy halagado del auje que las instituciones ibéricas han alcanzado en la capital, como al mismo tiempo de la cooperación que todas ellas han encontrado en "La Nación" para su mejor desenvolvimiento.

¿THE MONARCH?

THE MONARCH es el Rey de los Cigarrillos Habanos

$ 1.20

ATLETISMO

EL GRAN CONCURSO DE MAÑANA EN LOS CAMPOS DE SPORTS DE ÑUÑOA

LA FERACION UNIVERSITARIA DE DEPORTES REALIZARA SU CAMPEONATO ANUAL

La labor de la Facultad de Medicin en el fomento d ela cultura física universitaria

Mañana Miércoles, en los Campos de Sport de Ñuñoa se realizará el Campeonato Atlético Universitario.

Desde hace algunos años, con muy buen acuerdo, nuestros estudiantes organizan campeonatos de foot-ball, de atletismo, de tiro al blanco y decimos con muy buen acuerdo porque ellos que pasan la vida en constante trabajo mental necesitan, mejor que nadie dedicar sus energías físicas al trabajo mesurado de la práctica deportista y lo hacen, sin duda, con más éxito que cualquiera otra agrupación de individuos porque la cultura intelectual interviene en la mejor práctica del deporte.

Las manifestaciones deportivas de los estudiantes tomarán un nuevo impulso, merced a la comprensión de sus deberes educacionales que manifiesta la Facultad de Medicina.

Distinguidos miembros de esa Facultad han influido en ella para que, siguiendo el ejemplo de las Universidades europeas, nuestra colectividad estudiantil tenga a su disposición nuestros campos de juego.

En efecto, hemos tenido conocimiento que la antigua cancha de la calle del Panteón, que es propiedad de la Beneficencia, pasará a poder de la Facultad de Medicina, para que administrada por un comité mixto de maestros y alumnos fomente los entretenimientos de nuestros estudiantes.

Esta obra merece el aplauso de los directamente interesados y del público en general.

Como decíamos, mañana se realizará el Campeonato Atlético de 1922. A él concurrirán esforzados campeones estudiantiles y entusiastas novicios.

Es de presumir que la tabla de records establecida el año pasado sufrirá esta vez algunas alteraciones.

Cábenos, pues, congratularnos de esta justa, y augurar un franco desarrollo a esta manifestaciones de la cultura estudiantil.

EL JURADO

El jurado ha quedado constituído por las siguientes personas:

Arbitro general, señor Arturo Flores; ayudante, señor G. Fonck.

Juez de partida, señor E. Gevert; ayudante, señor C. Neunschwander.

Jueces de salto y lanzamiento, señor Cabezas; ayudante, señor M. A. Vera.

Medidor, señor E. Thomas; ayudante, señor J. de Larraechea.

Jueces de llegada, señores C. Barahona, L. Bastidas y A. Herrera.

Cronometradores, señores: B. Fritsch, F. Deisler y E. Labra.

Jueces de cancha, señores: G. Ahumada, D. Aguayo, Castro, O. Guillotto y S. Seguel.

EL PROGRAMA

En la mañana: (A las 8 1/2 A. M.)

Series de 100 metros, disco, preliminar de la cuerda, salto alto con impulso y 400 metros, serie de 110 metros vallas.

En la tarde: (A las 2 P. M.)

Bala, final de 110 metros vallas; dardo, final 100 metros; final de la cuerda; salto largo con impulso, garrocha y 1,500 metros.

Las inscripciones se reciben hoy hasta las 6 1/2 de la tarde en "El Mercurio".

ASOCIACION ATLETICA DE SANTIAGO. — El directorio se reunirá a las 6.30 P. M., en los salones de "El Diario Ilustrado".

El Consejo, el Viernes, para elegir presidente y confeccionar el programa de la serie Oscar Barrientos.

C. C. CENTENARIO. — Cita a sesión de directorio para hoy, a las 8.30 P. M., en la secretaría.

MUNDIAL CLUB. — Mañana Miércoles efectuará este club el paseo campestre a la quinta "El Salto". El punto de reunión se ha fijado en la Plazuela del Cementerio Católico, para partir a las 9 A. M., en los coches para trasladar a la concurrencia al lugar indicado.

PARA CURAR UN RESFRIADO EN UN DIA

todo el mundo toma el LAXATIVO BROMO QUININA (Pastillas). Los boticarios devolverán el dinero si deja de curar. La firma de E. W. Grove se halla en cada cajita. Hecho por la PARIS MEDICINE Co., St. Louis, E. P. de A.

Electricidad

¿Necesita usted una instalación de luz o fuerza?

Pídanos presupuestos y planos.

Instaladores autorizados.

Casa Santiago Webb & Co

ESTADO 156 - 170

Casilla 1767 — Teléf. Inglés 3176 - 3177

CIGARRILLOS OVALADOS

MARATON

BOQUILLA AMBRE

20 CENTAVOS

CICLISMO

A BENEFICIO DE LA LIGA DE ESTUDIANTES POBRES

LAS IMPORTANTES CARRERAS DE MAÑANA EN EL VELODROMO DEL PARQUE

Nuestros aficionados esperan con entusiasmo el torneo ciclista que se realizará en la tarde de mañana, en el Velódromo del Parque Cousiño, no sólo por lo extenso y variado del programa sino porque la reunión está destinada a beneficio de una progresista y notable institución: la Liga de Estudiantes Pobres.

La organización del acto ha estado a cargo del viejo ciclista, socio honorario de la Unión Ciclista de Chile, señor Erasmo S. Vásquez, entusiasta impulsador de estas actividades que cuenta con generales simpatías en todos nuestros círculos.

El programa, que ha sufrido a última hora algunas modificaciones, es definitivamente el siguiente:

Primera carrera, 1,000 metros, para colegiales menores de 17 años; dos premios.

Segunda carrera, 2,000 metros, para tercera categoría; dos premios.

Tercera carrera, 3,000 metros, para segunda categoría; 2 premios.

Cuarta carrera, 5,000 metros, para primera categoría; dos premios.

Quinta carrera, milanesa para campeones; 2 premios.

Sexta carrera, 1,000 metros, para señoritas.

Séptima carrera, 1,000 metros, para primera categoría; dos premios.

Octava carrera, 1,000 metros, para segunda categoría; dos premios.

Novena carrera, 10,000 metros, para campeones; tres premios.

Todas las carreras son ganadas por puntos, en escalerilla, cada dos vueltas a la pista y si en alguna hubiere más corredores que los necesarios, los comisarios retirarán de la carrera a los corredores de exceso, con la anuencia de los presidentes de los clubs a que pertenezcan.

Las inscripciones valen 50 centavos y un peso más a aquellos que se inscriban el día de la carrera.

Las inscripciones están abiertas en los siguientes establecimientos: Relojería del señor Antonio Robles, San Antonio 150; Relojería del señor Roberto Sánchez, en San Diego; y todas las tardes en el Velódromo las recibe el señor Joaquín Bilumilla.

EL CAMPEONATO ESCOLAR

SE INICIARA A LAS 9 A. M. DE MAÑANA EN EL VELODROMO DEL PARQUE COUSIÑO

Mañana, a las 9 A. M., se efectuará, en el Velódromo de la Unión Ciclista, Parque Cousiño, el campeonato ciclista organizado por la Asociación Escolar de Deportes, en el que tomarán parte más de setenta corredores, representantes de los diversos colegios de la capital.

El programa consta de cinco interesantes pruebas y es el siguiente:

Record de la vuelta, primera serie de 1,000 metros, segunda serie de 1,000 metros, 3,000 metros y 5,000 metros.

Los competidores deberán encontrarse en la puerta del velódromo, a las 8.45 A. M.

El jurado estará formado por las siguientes personas:

Comisarios generales, señor Pedro Musset, presidente de la Unión Ciclista y Francisco Barros, secretario de la Asociación Escolar de Deportes.

Juez de partida, señor Erasmo López.

Jueces de llegada, señores: Amadeo Pérez, del Club Ciclista Mundial; Enrique Didier, pro-secretario de la Asociación Escolar y Emilio González, del Club Ciclista Internacional.

Cronometradores: señor Pedro Herrera, cronometrador oficial de la U. C.; ayudante, señor Juan Lizana.

Jueces de cancha: señores Marcos A. Vera y Héctor Cabezas; directores de la Asociación Escolar y Alfonso Pau.

Anunciador, señor Carlos Arancibia, delegado de Concepción a la U. C.

Ayudante, señor Alberto Campusano, director de la Asociación.

Tesorero, señor Ignacio Urrutia.

Los tiempos, serán cronometrados oficialmente por la U. C. y serán considerados como records escolares de Chile.

Los colegios que harán acto de presencia en este torneo son: Padres Franceses, Liceo Aplicación, Instituto Nacional, Escuela de Artes, San Pedro Nolasco, Liceo Amunátegui y Liceo Valentín Letelier.

Como hay varias carreras en que los inscritos pasan de veinte, el jurado las dividirá en categorías tomando en consideración la edad de los concursantes.

Se advierte que en la milanesa sólo podrán correr dos representantes de cada colegio.

Audax Club Ciclista Italiano

Hoy deberán encontrarse en la secretaría de esta institución los siguientes corredores: Luis Mantelli, Félix Fourey, Antonio Grilli, Aurelio Simonetti, Alberto Gherardelli, Severino Pieratini, Amadeo y Dante Gherardelli, Gaetano Aguiari, Remo Cipriani, S. Sunino, M. Cadenasso, H. Poggini, R. Bellet.

A todos estos señores se les encarece la asistencia por tener que tratar sobre la formación de los equipos de posta para las carreras del Domingo próximo y últimos acuerdos de las 5 horas del día 12.

CLUB CICLISTA INTERNACIONAL. — Para mañana, a las 7 1/2 A. M. están citados en el Velódromo los corredores de este club para efectuar la eliminatoria con el fin de elegir el equipo que ha de tomar parte en las diez horas. La eliminación se hará sobre 30 kilómetros y se usarán ruedas de pista.

ROYAL CLUB CICLISTA.—Cita a sesión de directorio para hoy, a las 9 P. M., en Lord Cochrane.

Tabla: cinco horas, aniversario y otros.

CLUB CICLISTA CONDOR.—Cita a sesión de Directorio para hoy, a las 9 P. M., en la secretaría.

Tabla: reforma de los estatutos.

Violetas Mentas

Pastillas perfumadas, en paquetitos cuadrados, lo más fino. Exija nuestra marca.

LABORATORIO CHILE

SANTIAGO

31-O.

YA SALIÓ EL N.o 3

de la Revista

"LA PODEROSA"

PRECIO: 20 cts.

Pídala en la Oficina Matriz, Teatinos 333, y en todas las sucursales y agencias de la Sociedad.

COLECCIONE

esta Revista, sin perder ningún número y usted recibirá una grata sorpresa para el Año Nuevo.

Los números 1 y 2, puede pedirlos a la Oficina Matriz por Correo a Casilla 2662, enviando 40 centavos en estampillas.

Guillermo M. Bañados y Cía.

Nov-1.o

Lo Increible

Está en los espléndidos surtidos de corsés y de rico calzado para señoras, en nuevos modelos que hoy surten "LA FLOR DEL DIA". Siempre bueno y nunca caro es como vende esta acreditada casa.

Llegaron calzados de gamuza legítima de linde color café y de lona blanca importada, gran variedad de hermosos modelos.

Se exhiben en las vitrinas de la casa. Recuérdese que siempre bueno y nunca caro es el sistema que sigue "LA FLOR DEL DIA", San Antonio 98, esq. Moneda.

Muebles

En cualquier estilo, antiguo o moderno, ofrecemos y fabricamos a precios que no admiten competencia.

FACILIDADES EN EL PAGO

FABRICA NACIONAL DE MUEBLES

SERRANO 398.— TELEF. 95, MATADERO.— CASILLA 631

Al Fin Se Fué Mi Reumatismo

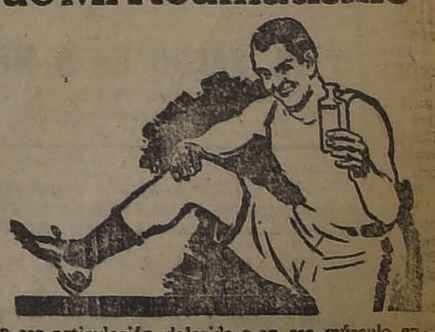

El Aceite Wizard, remedio bendecido por millones de personas, está causando admiración en todo el continente.

¿Qué cosa no habrá Ud. probado para el reumatismo y los dolores? No experimente más. No sufra otro minuto más. Siga este consejo y comprenderá por qué el Aceite Wizard está causando tanto furor. El Aceite Wizard es el alivio mágico. Friccione un poco de Aceite Wizard en esa articulación dolorida o en ese músculo enfermo y en unos cuantos minutos su pena y su miseria se convertirán en sonrisas y alegrías. No sufrirá más. El Aceite Wizard es una maravilla de la ciencia. Penetra a los tejidos inmediatamente. Como resultado, desaparecen la congestión, la inflamación y el dolor. Pruebe el Aceite Wizard desde luego, si sufre Ud. de Dolores en las articulaciones y músculos, Lumbago, Dolor de espalda, Neuralgia, Faringitis, Resfriados, Jaqueca, Heridas y Lesiones. Por su propio bien y el de sus hijos, no debe estar sin un frasco de Aceite Wizard. Es el remedio supremo para los casos de urgencia. Compre un frasco hoy mismo.

Las maravillosas Píldoras Wizard proporcionan alivio inmediato en casos de malas digestiones y Constipación.

Fabricantes: HAMLIN'S WIZARD OIL CO., CHICAGO, E. U. A.

De venta en todas las Droguerías y Boticas.

Unicos Representantes:

Dauce y Cía, Valparaíso, Santiago y Concepción.

B O X

SE POSTERGA HASTA EL PROXIMO LUNES EL REMATE DE LA PELEA BEIZA-ROJAS.—Debido a inconvenientes de última hora de uno de los representantes de los peleadores que le era imposible concurrir a presenciar el remate de este contrato de pelea ha debido suspenderse hasta el próximo Lunes.

Pudimos imponernos que las mayores ofertas eran las de los señores Luis Luco Cruchaga, de $ 10.000; de don E. Zúñiga, de $ 10.000 y de don Angel Taguir, de $ 8.000.

El próximo Lunes, a las 11 1|2 de la mañana, en la Federación de Box, veremos a qué empresa le corresponde presentar a nuestros aficionados este interesante match.

ANTONINO PARISI DESAFIA.—Se ha acercado a nuestra redacción el campeón sudamericano Antonino Parisi para que hagamos publicar su deseo de medirse con el profesional Manuel Contreras.

Como se sabe, Parisi ha pasado a la categoría de profesional, y con el primero que quiere medirse es con Contreras.

ESTA NOCHE EN EL TEATRO ESMERALDA DISPUTARAN CARLOS ABARCA Y ZOROBABEL RODRIGUEZ EL CAMPEONATO PESO PLUMA DE CHILE

ENTUSIASMO QUE DESPIERTA ESTA FIESTA SOCIAL BOXERIL ENTRE LOS AFICIONADOS

La final por el campeonato peso liviano de Chile se peleará el próximo Sábado en el Hippodrome Circo

Ayer presenciamos el entrenamiento de Luis Vicentini, el rival de Humberto Plané

Por los Centros de Box: Desafíos y Citaciones

Otras noticias

PEÑAFLOR ATLETICO B. C.—El Domingo pasado se llevó a efecto una reunión general en la que se tomaron los siguientes acuerdos:

Efectuar para el 12 de Noviembre un torneo atlético y boxeril en honor de los socios Luis Ferré G. y Manuel Maturana, vencedores en la competencia deportiva con el San Vicente B. C.

LA GRAN FIESTA SOCIAL BOXERIL DE ESTA NOCHE EN EL TEATRO ESMERALDA

CARLOS ABARCA Y ZOROBABEL RODRIGUEZ, DISPUTARAN EL CAMPEONATO DE CHILE PESO PLUMA

Un interesante programa pugilístico

Reina en nuestros círculos boxeriles especial interés por presenciar el interesante encuentro a seis rounds que sostendrán esta noche en la cómoda sala del Teatro Esmeralda, los conocidos aficionados y excelentes pesos plumas de Chile señores Carlos Abarca y Zorobabel Rodríguez en competencia por el campeonato de Chile en su peso.

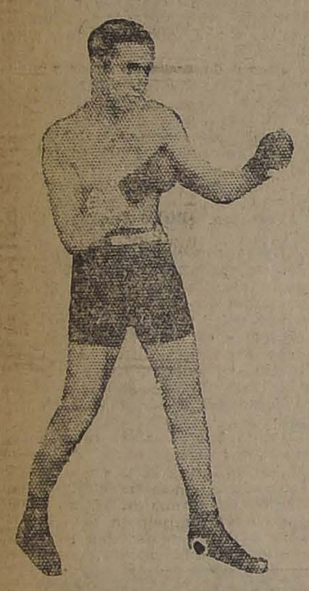

ZOROBABEL RODRIGUEZ, El rival de Carlos Abarca, en el match de esta noche

Por primera vez el boxeo adquiere los caracteres de una fiesta social, a la cual distinguidas damas acudirán dando con su belleza y distinción a la reunión un sello sólo propio de los grandes acontecimientos deportivos. Distinguidas familias de nuestra sociedad han solicitado con todo interés entradas para esta fiesta, estando ya casi agotadas la totalidad de los rings y palcos. Además Su Excelencia el Presidente de la República, especialmente invitado por los directorios de las instituciones organizadoras, presidirá esta hermosa fiesta.

Refiriéndonos ahora a la calidad de ambos contendores, de sobra conocidos en nuestro mundo deportivo debemos solamente adelantar que, el estado de preparación de ambos contendores, su escuela, su juventud y la justa ambición de conquistar para sí el anhelado título, hacen que el encuentro de esta noche sea interesante y movido, de un pronóstico difícil, ya que ambos cuentan con méritos y cualidades sobresalientes para adjudicarse la victoria. Son ellos en la actualidad los representantes genuinos de la generación boxeril en nuestro país, su fama ha traspasado los límites de la patria uara ir a conquistar en el extranjero sonados laureles. Quien los haya visto en su práctica de entrenamiento o sosteniendo algún encuentro, habrá quedado encantado de la agilidad, escuela, elegancia y caballerosidad, motivos por los cuales sus admiradores son incontables.

Carlos Abarca es el ídolo de muchos de nuestros centros boxeriles. Zorobabel Rodríguez ha logrado destacarse como el más temido contendor en el peso pluma.

Completan el programa de esta hermosa fiesta, diversos números de box, entre conocidos profesionales y amateurs, sobresaliendo algunos asaltos de lucha, jiu-jitsu y esgrima a cargo de competentes aficionados.

Como un aguinaldo de la fiesta se procederá a sortear entre la concurrencia un excelente juego de guantes, para cuyo objeto se recomienda guardar las entradas que son todas numeradas.

Tenemos el especial encargo de los directorios de las Ollas Infantiles y de la Sociedad de Cárceles de Provincia de agradecer a la sociedad de Santiago y todas las personas que han cooperado al mejor éxito de esta fiesta.

Con el objeto de evitar aglomeraciones, las boleterías del Teatro Esmeralda estarán abiertas durante todo el día.

EL CAMPEONATO DE CHILE PESO LIVIANO

LOS PREPARATIVOS PARA EL GRAN MATCH DEL PROXIMO SABADO

Luis Vicentini se entrena con entusiasmo y cree en su triunfo

Interés en los círculos sportivos por presenciar este match

La Empresa Ovalle termina en estos momentos los últimos preparativos para el gran encuentro a 12 rounds por el Campeonato de Chile peso liviano, que se realizará el próximo Sábado en el Hippodrome Circo, entre los dos mejores hombres de la categoría: Luis Vicentini y Humberto Plané.

EL ENTRENAMIENTO DE VICENTINI

Como siempre Vicentini no descuida su entrenamiento y para este encuentro ha prestado mucho más atención a su trabajo, en vista de que su rival de hoy es un muchacho que ambiciona desde hace tiempo el título, y es un serio competidor para él.

Ayer hemos estado en el Gimnasio del Audax Italiano, donde se entrena Vicentini, y pudimos apreciar su excelente estado, junto con los admirables progresos que realiza en su escuela.

Tres rounds con Manuel Fuentes y dos con Luis Gómez, fué la tarea de ayer; en todo momento se ve la gran rapidez en los movimientos de Vicentini y lo que llama más la atención es la certeza y fuerza de sus golpes; su defensa es casi perfecta, siendo ésta una de sus admirables cualidades.

Antes de estos rounds, Vicentini nos había presentado una interesante sesión de ejercicios físicos, junto con algunos trabajos de punching-ball, donde también demostró habilidad.

En resumen, Vicentini, está en admirables condiciones de salud y entrenamiento, y como él nos dijo, antes de despedirnos:

—Si pierdo, es porque mi adversario es superior, pero espero confiado en que venceré, ya que mi estado me permitirá desarrollar el máximum de mis energías y conocimientos.

ENTUSIASMO EN LOS CIRCULOS DEPORTIVOS

En los círculos boxeriles y sociales se hacen los más variados comentarios respecto al resultado de esta lucha, notándose gran interés por concurrir el próximo Sábado al Hippodrome Circo.

DEMANDA DE LOCALIDADES

La empresa ha recibido varios pedidos de localidades de las provincias, habiendo mucho interés en Valparaíso, Rancagua, Mineral del Teniente y aún en algunos pueblos del norte de donde viene Plané.

LOS PRELIMINARES

Tres interesantes peleas entre los mejores elementos de nuestros rings compondrán el programa, destacándose un match a 10 rounds que la empresa lo anunciará mañana.

EL VIERNES CONTINUARA EL CAMPEONATO DE LA ASOCIACION ESCOLAR. — El Viernes próximo, a las 6.30 P. M., se llevarán a efecto las últimas peleas por el campeonato que con tanto éxito ha venido realizando la Asociación Escolar de Deportes, en el ring de la Federación de Box de Chile. Para ese día se ha confeccionado un interesante programa, que consta de seis excelentes matchs.

Así nuestros aficionados verán actuar en la final por el campeonato peso semi-medio a Guillermo Brantes, campeón del año pasado, y a César Poblete, que en la última eliminatoria venció a Oscar Salgado por K. O. en el primer round.

LA FIESTA EFECTUADA EL DOMINGO.—El Domingo se efectuó en Providencia la fiesta boxeril en honor de Luis Vicentini, organizada por el gimnasio Aránguiz.

Las aposentadurías del Parque se veían llenas de aficionados que ovacionaron al campeón Vicentini.

El Directorio del Gimnasio Aránguiz hizo entrega de una medalla de oro al festejado.

El programa se cumplió en todas sus partes, y en la pelea de fondo ganó por puntos W. Duque Rodríguez.

MATCH GALLIERI - BENO AROS.—En San Fernando el Sábado próximo, en el Teatro Victoria, se efectuará el match a 10 rounds entre Lorenzo Gallieri y Beno Aros. Este encuentro ha despertado interés entre los aficionados, pues se trata de un encuentro de dos hombres de talla y se verá a Aros frente a un boxeador peligroso y de conocimientos.

Como preliminares se efectuarán dos encuentros con decisión.

CENTRO URSUS ARCO IRIS.—El gimnasio de esta institución que posee en San Diego 1558 estará arreglado el 3 del presente.

Próximamente se inaugurará este espacioso local.

INTERESANTES APUNTES TOMADOS POR NUESTRO DIBUJANTE DURANTE EL ENTRENAMIENTO DE HUMBERTO PLANE, EL PELIGROSO RIVAL DE LUIS VICENTINI PARA EL PROXIMO SABADO

CENTRO DEPORTIVO GORIO SANTA CRUZ.—... rectorio de este Centro ... rá al público un excelente ... ma boxeril a cargo de ... cia, segundo campeón ... cu en la Asociación ... Chile; y Justino Pezoa, ... de este Centro, 8 rounds.

EDUARDO CASTILLO CLUB.—El Domingo ... viembre se medirán en ... a 10 rounds en el local ... Centro, los aficionados ... gel Mendoza, del E. Cast... fonso Carreño, del M. Cast...

CITACIONES

Vicente Salazar B. C.—Cita ... junta general para hoy, ... P. M., para dar cuenta del ... ficio.

Centro Benito Miranda B. ... Cita a junta general extraor... ria para hoy, a las 8 P. M. ... su local de costumbre.

Centro Arauco B. C.—Cita ... sión para hoy, a las 8 1|2 P. ... en Cueto 1235.

Centro Deportivo Corneja ... vedra.—Cita para hoy, a las ... P. M., a los siguientes ... dos: Armando Bravo, Aqu... Lepeley, Germán Cofré, ... Mora, Luis Arnya, Diego ... mo, Pedro Barreras y ... Jorquera.

DESAFIOS.—Luis Rojas ... fía a Orlando Sánchez, ... 887.

—Fernando Contreras, de ... kilos, y Narciso Escobar, de ... kilos, del Gladiador, acepta ... desafío lanzado por Armando ... fiiga, de 40 kilos, del Carpa... B. C.

—Luis Otts, aficionado de 9 ... los, desafía a los señores ... Mendoza, Miguel Silva, Luis ... bé y Vitalicio Vásquez. ... 2098, de 8 a 10 P. M.

—Fernando Silva desafía al ... ñor Augusto Leyton, Santa ...

—Arturo Clement, ... particular de 40 kilos, desafía ... todos los aficionados de su peso.

—Tomás Carrión, 58 kilos, ... Tallman, desafía a los señores ... Abelardo Plaza, Miguel Ortiz ... José Espinoza.

—José Dolores Ríos, acepta ... reto lanzado por el señor ... Iglesias. De 7 a 8 P. M., en ... tofagasta 2130.

—Gualli Sarquis, del Centro ... quinario B. C., desafía al señor ... Adán Pino, del Girardi B. C. ... ses: Santa Isabel esquina ... tus. De 7 a 8 P. M.

—Florindo Cabello, del ... Centro, desafía al señor ... to Gamby, del Capitán Scott ... Bases: Santa Isabel esquina ... caliptus. De 7 a 8 P. M.

EL TATTERSALL

Por ser día feriado el Miércoles 1.o de Noviembre, se suspende la Feria de ese día y en cambio se recibirán caballares y toda clase de animales.

EL VIERNES 3 DE NOVIEMBRE

EL GERENTE.

PLOMO

Ofrecemos plomo, en planchas y en lingote, cañerías de plomo, bajadas zoquetes y sifones.

Casa Santiago Webb & Co.

ESTADO 156-170

Casilla 1767.— Teléfonos Inglés 3176-3177

ESTERAS

REDONDAS, OVALADAS y con ROSAS en colores a precios módicos.

Esteras de paja y de trenzas, sobre medida: $ 2 el metro cuadrado

Totora para techos y para amarrar por mayor y menor

FABRICA:

Lord Cochrane 565

SOCIO

Con $ 50,000 a $ 100,000

necesita para espléndido negocio establecido, utilidad comprobada, capital muy garantido.

CASILLA 3444. — R. W. P.

Mecánico

práctico en montaje de transmisiones y maquinarias de Fábricas de clavos, se necesita.

Estado 156

PROPUESTAS PUBLICAS

Pídense propuestas públicas ... la adquisición del mobiliario ... lar que se indica, ... fin de ... nario a las escuelas de los ... tamentos de Petorca y Li... ... to de Ligua):

PARA EL DEPARTAMENTO DE PETORCA

40 mesas
200 bancos
25 tableros contadores
100 perchas
50 pizarrones
20 estantes, y
4 estantes para bibliotecas

PARA EL DEPARTAMENTO DE LA LIGUA

200 bancos
30 mesas
30 tableros contadores
40 pizarrones
20 estantes, y
100 perchas.

Las propuestas se abrirán ... de Noviembre próximo, a las ... M., en la Sección Almacenes ... Dirección General de Educación Primaria, donde los interesados pueden consultar bases y antecedentes.

EL DIRECTOR GENERAL DE EDUCACION PRIMARIA

SOC. FABRICA NACIONAL DE ENVASES Y ENVOLTURAS

Se pone en conocimiento de los señores Accionistas de la Sociedad Fábrica Nacional de Envases y Envoltura, que por Decreto del Supremo Gobierno, de 24 de Octubre del presente año, han sido aprobadas las reformas que se introdujeron a los Estatutos de la Sociedad en la Junta General Extraordinaria de Accionistas del 22 de Agosto pasado.

En consecuencia, los señores accionistas que deseen suscribir ... acciones de la nueva emisión, a ... que tienen derecho en proporción ... una acción nueva por cada una ... tigua que posean, deberán pasar ... firmar la escritura del caso en la Notaría de don Tomás Ríos Gonzalez en Valparaíso, o de don ... Errázuriz T., en Santiago, dentro ... plazo de treinta días, a contar ... de la fecha, debiendo pagar en ... acto, el valor de la primera ... que asciende a tres pesos por acción. De esta suma se deducirá el dividendo de $ 1 por acción acordado en la última Junta General Ordinaria de Accionistas.

Santiago, 28 de Octubre de 1922.

EL DIRECTORIO.

UD. PUEDE AHORA COMPRAR LA CORONA

POR SOLO

$ 58.-

AL CONTADO

Y EL SALDO EN 9 MENSUALIDADES DE $ 58

Nuestro sistema de pagar por facilidades, le hace posible hacer uso de la máquina inmediatamente.

La CORONA se ha conquistado un merecido y prominente lugar en el mundo mercantil. Sin complicaciones inútiles, posee todos los adelantos que pueden exigirse en materia de máquinas de escribir. Escritura siempre visible, teclado universal, cinta de dos colores. No es necesario ser dactilógrafo para manejarla a perfección. Así se comprende cómo hay actualmente en uso en la República de Chile, miles de máquinas CORONA.

La CORONA es plegadiza, particularidad esencial en una máquina de escribir portátil para que llene con ventajas su objeto.

Visítenos ahora mismo y separe su máquina. Solicite catálogos y mayores datos a sus únicos agentes:

CORONA CURPHEY y Cía.

SANTIAGO, Estado 67 — VALPARAISO, Blanco 637

Sociedad Estañífera Chacaltaya

Se avisa a los señores Accionistas que, en conformidad a lo dispuesto en el artículo 3.o, Título II de los Estatutos, se ha acordado cobrar una cuota de $ 2 por acción, la que deberá pagarse el 1.o de Diciembre próximo.

El Registro de Accionistas permanecerá cerrado desde el 20 de Noviembre al 1.o de Diciembre.

EL DIRECTORIO.

TRIBUNALES DE JUSTICIA

MOVIMIENTO HABIDO EN 31 DE OCTUBRE DE 1922

CORTE SUPREMA

1.a SALA

No funcionó por falta de personal.

2.a SALA

1. Partición de bienes de don Antonio Valdés Cuevas, trámite; 3. Sucesión Tomás Peña con Rudloff Hnos, en acuerdo.

Las demás no vistas o suspendidas.

Alegó:

Don Hernán Bonilla Vicuña, por el recurso.

Exámenes de abogados

El Sábado fueron aprobados, y prestaron el juramento legal, los siguientes señores, con las memorias que se indican:

Don Félix Díaz Bórquez, cuya memoria, versó sobre: "Porción conyugal"; y don Oscar Fenner M., "Observaciones sobre la labor que corresponderá a la Comisión Revisora de las leyes de justicia militar".

CORTE DE APELACIONES

1.a SALA

Lunes 30, señor Orrego

1. Contra Alamiro Sanhueza, confirmada; 2. Mario Miravalles con Sordo y Cía., desistida; 3. Francisco Caro, reclamo de clasificación de patente, sin lugar; 4. Dorila Martínez con Filomena y Baldomera Gómez, confirmada; 5. Emilio Rojas M., su sucesión, con Caja de Crédito Hipotecario, suspendida; 6. Lorenzo de la Maza con Empresa de los Ferrocarriles del Estado, suspendida; 9. Ernesto Singer, por los menores Francisco, Rebeca y Enriqueta Díaz Muñoz con sucesión de David Díaz Muñoz, compuesta de Corina Rojas y de Heriberto, Teobaldo, Gustavo y Olga Díaz, suspendida.

Secretario, el señor Fabres.

Alegaron: don Manuel Jara Cristi, por la aprobación, en la 1.a; don Washington Bannen con don Arturo Jardweg, en la 2.a.

Del acuerdo Miravalles con Sordo, desistida.

2.a SALA

Relator, señor González Campos

1. E. Poblete contra Alfredo Guzmán, acuerdo; 2. Ester Suárez con Froilán Castro, confirmada; 3. Ester Suárez con Froilán Castro, revocada; 4. Sucesión de Vicente Merino con Fisco, suspendida; 5. Marcial Silva con Ignacio Silva, suspendida; 6. Elvira Besniscelli con Mateo Guinart, aprobada; 7. Miguel Silva con Clorinda Moreno, suspendida; 8. Miguel Silva con Clorinda Moreno, suspendida; 9. Anatolio Díaz con Miguel Echeniqué, trámite; 10. José Pimentel con Fisco, pendiente; 13. Nicolás Correa capellanía, sin tribunal.

No vistas las demás.

Alegaron:

En la 1.a, 3.a don Pedro Urzúa con don Luis Varas Gómez.

En la 1.a, don Benjamín de la Barra con don Nicanor Elgueta.

En la 10.a, don Aurelio Valenzuela con don Juan Esteban Montero.

3.a SALA

Lunes 30, señor Bernales

1. Sucesión Félix Solar con Municipalidad de Santiago, suspendida; 2. Bernardino Ricciardi contra Emilio Castagneto, en acuerdo.

Secretario, el señor Alcalde.

Don Enrique Barbosa B., alegó con don Alfredo Cañas O., en la 2.a.

4.a SALA

Relator, señor Gutiérrez

1. Juan B. Céspedes con Pedro Carreño, acuerdo; 2. Juan E. Orchard, alegatos pendientes; 4. Sucesión de Teresa Ovalle Vicuña, trámite; 10. Rosa Fuentevilla con Eliceria Quiroga, suspendida; 12. Juan Ignacio Venegas con Isidro Guajardo.

No vistas las demás.

Fallada de acuerdo:

1. Gómez con A. Sola.

Alegaron:

En la 1.a, don Washington Bannen con Gumercindo Barrientos.

En la 2.a, don Jorge Orrego con don Jorge Valenzuela y don Frutos Ossandón.

5.a SALA

Lunes 30, señor Varas Olea

1. Grace y Cía. (Chile), con J. Cordero y Cía., suspendida; 2. Grace y Cía. (Chile) con J. Cordero y Cía., suspendida; 3. Matilde Ramírez con Ferrocarriles del Estado, en acuerdo; 4. María Arlegui H., sucesión de don Javier Arlegui con Banco Chileno Garantizador de Valores, Banco Español de Chile, Caja de Crédito Hipotecario, Onofre, Juan, Miguel y Manuel Aguiló y otros, suspendida; 5. Juan Tala con Dionisio Sánchez y Mercelino Hernández, fallada; 6. Eliodora Larenas y otros, recusación del señor juez don Filidor Rodríguez, trámite; 7. Partición de bienes de don Eduardo Charme, incidente sobre fijación de precio de arrendamiento, suspendida; 8. Cía. Carbonífera Arauco con Banco Santiago, mal anunciada; 9. Elisa Calderón v. de G. y otros con Ferrocarriles del Estado, revocada; 10. Luis Martínez con Fisco, suspendida; 11. José Huber y Federico Kaminski con Jorge Paegel, confirmadaá 12. Clarisa Castelleti con Nicolás Orezoli y Domingo Bucciardi, mal anunciada.

Secretario, el señor Alcalde.

Alegaron:

Don Enrique Barbosa, por la confirmación, en la 5.a; don Osvaldo Vial con don Hernán Figueroa, en la 3.a; don Ramón L. Henríquez por la revocación, en la 9.a; don Luis Salas R. con don Alfredo Santa María, en la 11.a.

Falladas de acuerdo:

Ríos G. con Rorteza, Valenzuela y Torres con D. Martínez.

SEÑORITA. Si desea un perfume delicado, pida:

AGUA DE COLONIA IDEAL

exija nuestra marca en todas las boticas.

LABORATORIO CHILE — SANTIAGO

TURF

INSCRIPCIONES PARA LAS CARRERAS DEL PROXIMO DOMINGO, EN AMBOS HIPODROMOS

CLUB HIPICO

Premio STEEPLECHASE DE PRIMAVERA.—4,400 metros m|m. —Steeplechase.— Para caballos de 4 años y más que hayan corrido en saltos. — Handicap. — Inscripción: $ 35.—Premio: $ 3,500 al 1.o

Tiradente	75	Bromuro	63
Demetrio	70	Tártaro	63
Pérfido	68	Panizo	62
Don Floro	66	Florentino	60
Gravina	66	Ché	58

Premio NITOUCHE.—1,600 metros. —Para caballos de 3 años nacidos en el país, que no hayan ganado.—Peso: 56 kilos.—Inscripción: $ 40.—Premio: $ 4,000 al 1.o

G. Carrillo	56	Xanrof	56
Johnson	56	Guernsey	54
José Gener	56	Hot Point	54
Quilipín	56	Sin Duda	54
Old Gin	56		

Premio NEVA.—1,500 metros. — Para caballos ganadores, que no hayan ganado más de $ 15,000 en premios.—Peso: 58 kilos.—Descargo de tres kilos a los que no hayan ganado más de $ 10,000 y descargo de seis kilos a los que no hayan ganado más de $ 5,000.—Inscripción: $ 30.—Premio: $ 3,000 al 1.o

Paramé	59	Slogan	52
Puff	58	Fanfarrona	50
Juerga	58	Guitón	50
Madagascar	58	Last Gift	50
Adriático	52	Virada	50
Eudon	52		

Premio VALPARAISO SPORTING CLUB (antes Primavera).—(Reglamentaria.)—2,000 metros.— Para 3 y 4 años.—Peso: 3 años, 58 kilos; 4 años, 59 kilos.—Inscripción: $ 60.—Ratificación: $ 60 el Lunes antes de la carrera.—Premio: $ 12,000 y un objeto de arte obsequio del Valparaíso Sporting Club al 1.o

Chile	59	Malakoff	53
Falkland	59	Honoria	51
Greenock	53		

Premio NOUGAT.—1,800 metros. —Para caballos que no hayan ganado más de $ 30,000.—Handicap. — Inscripción: $ 35.—Premio: $ 3,500 al 1.o

Paramé	58	Madagascar	45
Kodack	56	Kiss-Me	44
Puff	55	Graciosa	43
Camueso	54	King's Ferry	43
Mahmond	54	Comunera	41
Bordeaux	53	Jadil	41
Velada	51	José Gener	40
Tetuán	50	Merengue II	40
Frangollo	48		

Premio NAILA.—1,400 metros. — Para caballos de 4 años y más que no hayan ganado más de tres carreras.—Peso: 48 kilos.—Recargo de 1 kilo por cada $ 1,000 ganados en premios.—Inscripción: $ 30.—Premio: $ 3,000 al 1.o

Rábida	60	Glaneuse	53
Itálica	58	Víctor Noir	53
Calembour	56	Injuria	52
Iriarte	56	Antilla	51
Náutico	56	Alava	50
Veldora	56	Mollaca	50
Bismuto	55	Flanders	49
Francesita	54	Furgón	48
Comunera	54	Muro	48
Rintintín	54	Tombola	46
Fumarola	53		

Hoy, hasta las 4 P. M. se reciben inscripciones para la siguiente carrera agregada al programa del Domingo:

Premio.....—1,100 metros.—Para caballos que hayan ganado más de $ 5,000.—Handicap. — Inscripción: $ 30.—Premios: $ 3,000 al 1.o

HIPODROMO CHILE

Premio ACERO.— 900 metros.

Provenza, Burloncillo, Bombón Rose, Marialva, Kilimanjaro, Alita, Carbonero, Octubre, Salterella, Toldilla, Atlética, Espina de una Flor, Pensativa, Ancoa, Exhalación.

Premio AZUL.— 900 metros.

Aralar, Porridge, Fliche, Cara Carmen, Wird Girl, Wisconsin, Márida, Saddio, Cambio, Gold Queen, Honolulu, Costino, Travesura, Hesperia, Priora.

Premio ÁHUL.— 900 metros.

Principichesca, Hila, Campo Santo, Cara de Mina, Fantomas, Miguet, Asiático, Tagliori, Flanders, Sperata, Pepa de Oro, Sensation, Costo, Turquestán, Pajarita.

Premio ARENILLA.—900 metros.

Femina, Brasilera, Bataille, Peyuco, Soplona, Lorita, Cifuelo, Xilene, Mamadeira, Topete, Pasajes, Vía Láctea, Gaitero, Pica Sola.

Premio AJI.— 1,500 metros.

Iriarte, Wintergreen, Tiránica, Graciosa, Chacolí, Merengue II, Shackleton, Eylau, Edinboro, Tetuán, Poincaré, Cara Carmen, Frangollo.

Premio AVIADOR.—1,500 metros.

Palpito, Matadora, Pajarita, Honolulu, Rintintín, Chichí, Carbonero, Papirote, Francesita, Iguazú, Veldora, Agosto, Loto.

Premio ATRACTIVO.— 1,500 metros.

Tercerola, Hircanie, Rezongona, Gallion, Gaitero, Orense, Glaneuse, Sastre, Pillullo, Gran Maestre, Hila, José Gener, Gentile.

Lleve Ud. a su Señora

a comer el plato del día al

RESTAURANT LA GOLETA

AGUSTINAS 1036

Plato del día: Bacalao a la Vizcaína

NOTICIAS DIVERSAS

Montas para el clásico del Domingo

Probables competidores y montas comprometidas para el clásico del próximo Domingo en el Club Hípico:

Falkland, 59, J. M. Baeza.
Chile, 57, M. Verdejo.
Greenock, 53, Alf. Silva.
Malakoff, 53, V. Jara.
Honoria, 51, H. Ramírez.

Pelo de Oro

En el curso de la última carrera del Domingo fué pisada en una pata y que al principio se creyó que no era tan grave y según opinión de su preparador es muy probable que no pueda volver a correr más.

Campo Santo

Este hijo de Burgomaster ha sido entregado al preparador Ramón Ramírez, en el Hipódromo Chile.

Walpole

Bastante mejorado de las puntas de fuego que le fueron aplicadas en su remos delanteros, continúa paseándome a la marcha.

Samuel González

Desde el Sábado se encuentra enfermo este competente preparador. Su estado no es de gravedad.

Pedro Marchessini

Se nos informa que este preparador es probable que en esta semana se dirija a Viña del Mar, llevando todos sus pensionistas a su cargo.

Billy White

Por haberle aparecido una cañera a este pensionista de José Celpa, será puesto en descanso por el término de un mes.

Sociedad Anonima Feria Izquierdo

En la FERIA DE HOY MARTES 31, venderemos como de costumbre, abundantes partidas de GANADO GORDO Y PARA ENGORDA de varias procedencias.

Además venderemos:

Varias partidas de CORDEROS GORDOS llegados de Cunaco y varios lotes de BUEYES DE TRABAJO.

CABALLOS DE TIRO Y SERVICIO en buen estado.

JUAN ANTONIO GONZALEZ EDWARDS, Gerente

NOTA.— Tarifa de comisiones para los días Martes.
Comisiones en general 1 o|o.
Defensa en general, 1 o|o.

El hombre no vive de lo que come, sino de lo que digiere.

La insuficiente reparación de las energías orgánicas, es decir, la nutrición defectuosa con todas sus consecuencias, debilidad, fatiga, nerviosidad, apatía de ánimo, neurastenia, etc., es la enfermedad de nuestros días. En tales casos hay que añadir á la alimentación ordinaria el remedio conocido universalmente desde hace mucho tiempo como el mejor estimulador del apetito y reconstituyente

Somatose

Polvo. Líquida de sabor seco. Líquida dulce.

CLUB HIPICO

LOS TRABAJOS EFECTUADOS EN LA MAÑANA DE AYER

(Pista de arena)

Malakoff, montado por V. Jara, pasó una vuelta a voluntad en 2.21 2|5.

—**Gloriola**, montada por un aprendiz, atropelló 800 metros en 55, después de un descanso, repitió igual distancia en 55 2|5.

—**Kiss Mé**, montada por un aprendiz, pasó al carrerón 1,600 metros en 1.57 dos quintos.

—**Los Robles**, montados por V. Jara, cotejó fuerte 1,000 metros en 1.5 3|5, siguió hasta completar 1,600 metros en 1.52 2|5.

—**Don Gonzalo**, montado por J. Polanco, largó 1,400 metros en 1.38.

—**Danger**, montado por un aprendiz, pasó 700 metros al carrerón en 51.

—**Adriático**, montado por V. Jara, largó, sin gran apuro, 1,600 metros en 1.53 cuatro quintos.

—**Guernsey**, montada por R. Henríquez, pasó al carrerón 1,400 metros en 1.43.

—**Fatalist**, montado por un aprendiz, movió 600 metros en 38 4|5, después de un descanso, repitió igual distancia en 40 3|5.

—**Tande**, montado por C. Santander, pasó 1,400 metros a voluntad en 1.42 dos quintos.

—**Xirgú**, montado por un aprendiz, atropelló 800 metros en 55 2|5, después de un descanso, repitió la misma distancia en 57 2|5.

—**Madamo**, montado por P. Silva, pasó 1,000 metros en 1.9.

—**Xylopic**, montado por J. Urzúa y Felicity por un aprendiz, movieron 400 metros en 26 3|5, llegando iguales.

—**Mamadeira**, montada por P. Morales, pasó 800 metros en 54.

—**Chile**, montado por M. Verdejo, trabajó una vuelta en 2.17 3|5, en los últimos 1,400 metros lo acompañó Monleone, llegando iguales.

—**Tendal**, montado por L. Lacrois, pasó 1,000 metros en 1.9 1|5.

—**Bambalina**, montada por L. Montero, pasó 800 metros en 52 tres quintos.

GUIA PROFESIONAL

ABOGADOS

GABRIEL AMUNATEGUI SALVADOR DE LA VEGA
Estudio, Morandé 235 Int. 2-6. Casilla 3091. Teléfono 1963.

BENESTO BARROS JARPA
Atiende sus asuntos profesionales el señor Agustín Barros Jarpa, en Morandé 336.

LUIS CONSTENLA
Abogado
Morandé 450. Segundo piso. Asuntos civiles y criminales.

LUIS MALAQUIAS CONCHA S.
Asuntos civiles, criminales, accidentes, apelaciones. Compañía 1065, casilla 1088.

PEDRO DAZA BRANTES
LIVIO ROJAS A.
Morandé 440. Cas. 2513. Teléf. 2951.

ALBERTO DURAN B.
Huérfanos 1235. Of. 8. Casilla 2914.

JORGE ERRAZURIZ TAGLE
LUIS A. QUINTEROS T.
Amunátegui 301. Tel. 638. Cas. 2592.

NICANOR ELGUETA
Galería Alessandri 19-A. Tel. 586. Asuntos civiles, comerciales, mineros y criminales.

GALVARINO GALLARDO NIETO
Ahumada 168, altos. Teléfono 2343.

OSVALDO HEVIA L.
Morandé N.o 244. Casilla 1831.

JUAN ANTONIO IRIBARREN
Consultas, defensas, asuntos administrativos. Estudio: Estado 91, oficina 25, de 2 a 6.

RAMON SEGUNDO JIMENEZ
Abogado, Galería Alessandri 17, piso segundo, 10-11, 4-6.

MANUEL MERINO E.
LUIS MERINO E.
Bandera 166. Tel. 2077. Cas. 2407. 10-11 y 4.30-6.

FIDEL MUÑOZ RODRIGUEZ. — GUSTAVO CANO PEEL. — Abogados.— Huérfanos 1158. Bolsa de Productos.

ROBERTO DEL RIO
Morandé 432, de 10-11 1|2 y 2 5 1|2.

LORENZO MONTT
AMBROSIO MONTT WILMS
Compañía 1207. Teléf. 2807.

MANUEL OLIVA
Galería Alessandri 15-A., Teléfono 3203. Juicios civiles y criminales.

BERNARDINO LEIVA
Bandera 552.

ROBERTO DE PETRIS
ARISTIDES NOVOA V.
Abogados. Galería Alessandri 25, cara 2.o piso. Teléfono 155. Casilla 3044.

ANTONIO PLANET C.
Especialmente cuestiones comerciales. Estudio. Bandera 166. Cas. 4034. Tel. Ing. 1127. 10-11 A. M. 4-6 P. M.

ALFONSO REVECO
Especialmente causas comerciales. Nueva York 59, frente edif. Arizti.

EMILIO TAGLE RODRIGUEZ
Huérfanos 840. Tel. 2018. Atiende preferentemente asuntos comerciales y mineros. 3-4.

AUGUSTO VICUÑA SUBERCASEAUX
Abogado. Huérfanos 1719. Teléfono 4096.

LUIS FIDEL YANEZ
Defensor de Ausentes y de Obras Pías. Moneda 1835.

HUMBERTO YANEZ VELASCO
Trasladó su estudio. Agustinas 673. Tel. 1014.

EVARISTO MOLINA HEREDIA
Asuntos criminales, civiles, comerciales. Particiones, apelaciones, casaciones. Compañía 1053, cas. 1175.

NOTARIO

FERNANDO ERRAZURIZ TAGLE
Notario abogado. Bandera 245. Casilla 328. Teléf. 3324.

INGENIEROS

ALFREDO LEA-PLAZA
Santiago, Huérfanos 2334. Of. Moneda 1168. Teléf. 187.

MEDICOS

Dr. ITALO ALESSANDRINI L.
Cirugía y ginecología. Consultas: de 1-3. Merced 324. Teléf. 3555.

Dr. AMENABAR OSSA
Oculista, 14 años Europa, 3 años médico-director Hospital de Ojos condado Staford (Inglaterra). Merced 494, de 1.30-4. Teléf. 602.

Dr. ARNELLO
Cirugía, anestesia general, venéreas. García Reyes 7. De 12-3; Hospital San Vicente, 4-6.

Dr. AGUILAR
Cirugía general, ginecología, sífilis. De 1-3. San Isidro 229.

Dr. ALCAINO
Oídos, nariz, garganta, vías lacrimales. Dieciocho 257. Tel. 257. 2-5.

Dr. BARRENECHEA
Oculista y especialista en oídos, nariz y garganta. Estado 91.

Dr. ARTURO BARRAZA A.
Vías urinarias, sífilis. Puente 557. 3-6.

Dr. BISQUERT
Vías urinarias, sífilis. Moneda 859. De 3-6. Cas. 2663. Tel. 953.

Dr. JULIO BUSTOS
Médico de ciudad de Santiago. Medicina interna, niños, sífilis. Recoleta 707. De 2-4.

Dr. BORQUEZ SILVA
Estudios Europa. Pulmón, corazón, estómago, intestinos. Rayos X. 3-6. Prat 80. Tel. 19. Matadero.

Dr. BRAGA CASTILLO
Rayos X. Merced 136. Tel. 1893. Consultas: de 9-10 y 1-4.

Dr. BUSTOS
Ojos, nariz, garganta. 1-4. Teléf. 2204. Merced 315.

W. E. COUTTS
Sífilis, vías urinarias. 3-6. Tel. 1214. San Martín 372.

Dr. ALDO CONTEUCCI
Estudios Europa, medicina interna, sífilis. Agustinas 1729. 2-4. Tel. 3340.

Dr. LEONIDAS CORONA T.
Laboratorio Clínico. Delicias 868 (frente a Estado). 3-5. Tel. 2483.

Dr. CRAELIN
Profesor de enfermedades de la vista. Consultas 3-6. Compañía 2115. Tel. 2632.

Dr. Rodolfo Castillo S.
Oído, nariz, garganta. Consultas 2-5. Puente 558.

Dr. EDUARDO CRUZ-COKE L.
Medicina interna. Merced 305. 3,30-5

Dr. CAMPOS MENDEZ
Medicina interna. Enfermedades y desórdenes sexuales. 10-12; Alameda 852.

DOCTOR CROIZET
Profesor de la Facultad de Medicina. Regresó de Europa. Consultas 1-3. Dieciocho 191. Tel. 637.

Dr. LEON CHONCHOL
Medicina general. Rayos X. Sífilis, piel, venéreas. Consultas 2-5, San Antonio 40.

LABORATORIO CLINICO
de los doctores O. Letelier G., W. Fernández B. y R. Herrera V., San Antonio 461. Cas. 2836. Tel. 3692. Leche, desgarros, etc. Cultivos. Autovacunas. Exámenes parasitológicos. Tumores.

IGNACIO DIAZ MUÑOZ S.
Medicina general, vías urinarias. Exámenes completos sangre, orina, 2.30-4.30. Bandera 374. Tel. 3424.

Dr. CASTAÑEDA IGLESIAS
Ex-médico residente Hospital Niños. Trasladóse Compañía 1839. Teléfono 254. De 1 1|2 a 3 1|2.

Dra. JULIA CLAVERIA
Medicina general. Niños, tratamiento del asma. Consultas: 1-3. Castro 107.

Dra. JUANA DIAZ MUÑOZ
Especialista enfermedades señoras y niños. 4-6. Delicias 858. Tel. 1715.

Dr. ROBERT DE LA MAHOTIERE
Estudios París, Berlín, Médico Hospital San Juan de Dios. Especialista enfermedades corazón. Electro cardiografía. Rayos X (Ortodiagrafía). Poligrafía. Compañía 1973. De 3 1|2 a 5. Casilla 3343.

Dr. DIMITSTEIN
Agustinas 1308, esquina Teatinos. Rayos X. Medicina general, especialmente: corazón, pulmón, estómago e hígado. 1-4. Teléfono 3848.

DR. E. DAVILA E.
Estudios Europa. Medicina interna. Laboratorio de 10-12 y 6-7. Castro 31

DR. DIAZ VELASCO
Medicina interna, niños, sífilis, 2 a 4. Vergara 474. Tel. 236 Parque.

DR. RODRIGO DONOSO GAETE
Medicina interna. Consultas: 5.30-7. Santo Domingo 1477. Teléfono 256.

DOCTOR GEORGES DAUBAS
Consultas 2 - 4 1|2. Amunátegui 36. Teléf. Ingl. 3679.

DR. DODDS
Cirugía huesos, injertos óseos: cirugía cráneo-cerebral, de la médula, y nervios. Estudios EE. UU. Europa. 21 de Mayo 578.

DR. ESPINA
Rayos X. Medicina interna. Estudios Europa. Delicias 1228, esq. Gálvez. Tel. 2102. De 1.30-4.

DR. FUENZALIDA CORREA
Cirugía, ginecología, partos. Merced 663. De 1-3.

DR. FUENZALIDA BRAVO
Profesor, éxito enfermedades de niños. Merced 560. Tel. 1721. 2-4.

DR. FONTECILLA
Afecciones pulmonares : nerviosas. Rayos X. Delicias 1626.

DR. GARCIA COLLAO
Ojos, nariz, garganta y oídos. San Antonio 148. de 4-6.

DR. ENRIQUE GONZALEZ H.
Estudios Europa, especialmente estómago, intestinos, hígado, diabetes, obesidad, reumatismo. Ejército 644. De 1-3.

Dr. Carlos Garcés Baeza
Delicias 1276. Teléf. 3747
Laboratorio Clínico, Rayos X.
Medicina interna. De 1 a 5.

DOCTOR GIANELLI ESTUDIOS EUROPA Sífilis, Piel, Vías urinarias. 21 de Mayo 562. Consultas de 2 a 6.

DR. ARISTIDES GONZALEZ C.
Profesor extraordinario. Obstetricia, enfermedades señoras. 1-3. Casilla 1551. Teléf. 2789. Agustinas 629.

DR. GREENE
Regresó Europa. Cirugía, Ginecología, San Martín 509, esquina Catedral, 2-4. Teléf. 2860.

GONORREA E IMPOTENCIA
Debilidad vital y gonorrea con sus afecciones prostatitis, supuraciones por más crónicas que sean curan en pocos días, garantidas. Sistema nuevo. Dr. Winkelmann, 2 a 5. Alameda 880. Regresó de Alemania.

DR. GARCIA DOMINGUEZ
Medicina general, Enfermedades señoras. De 2-5. San Martín 453.

Dr. FELIX DAZA BRANTES
Medicina interna. De 2 a 6, Pensionado de San Vicente.

A. ICAZA BARROS
Médico cirujano
Santo Domingo 739. Teléf. 2809.

DR. CARLOS A. ILLANES B.
Medicina interna y enfermedades de niños. De 2-5 Castro 176.

DR. ROBERTO JARAMILLO
Ejército 707. Teléfono 142, Parque.

ENFERMEDADES DE LA PIEL
Sífilis - Radioterapia
Dr. FELIX GROENNERT B.
De 2 a 6. Castro 238

DR. ALEJANDRO INFANTE
Enfermedades niños, médico Hospital de Niños San Luis. Consultas: 2-4. Delicias 252.

DR. AGUSTIN INOSTROZA
Cirugía y Ginecología, Sífilis. De 4-6. Puente 583.

DR. GUSTAVO JIRON L.
Cirugía y Ginecología. Vergara 65. De 2 a 3.

RICARDO KUSCHEL S.
Cirugía general. De 3-4, excepción Sábados. Merced 186. Teléfono 1344.

DR. A KORNER ANDWANTER
Estudios en Estados Unidos, cirugía, ortopedia. Consultas: 2-4. Santo Domingo 623.

Dr. CARLOS DOREN N.
Enfermedades de señoras. Cirugía. Consultas de 1 a 4, Monjitas 538.

INSTITUTO RADIOLOGICO
Radioscopía, radiografía, radioterapia.

DR. ADOLFO KLAFLAN
Estudios Estados Unidos y Europa. Compañía 1429.

Instituto Sanitas
Agustinas 1955 - Teléf. 2436
Laboratorio, Autovacunas, Rayos X, Radioterapia profunda, Luz Ultravioleta, Aplicaciones eléctricas, Inhalatorio de Radium. Baños de ácido carbónico. Diatermia, Ortopedia.

DOCTOR LAVAL
Medicina interna. Amunátegui 31. De 4-6. Domicilio: Cochrane 340.

Dr. H. LEA PLAZA
Regresó de Europa. De 2-5. Claras 693. Teléf. 3880.

DR. LABRA LETELIER
Nariz, garganta y oídos. Consultas de 2-5. Compañía 1361.

DR. TEODORO LEIBLE
Enfermedades nerviosas. Medicina interna. Rayos X. Lunes, Miércoles, 5 - 7; Martes, Jueves, Sábados 2-4. Olivos 794.

DR. LOIS
Trasladóse San Pablo 1236. Medicina. Cirugía. Inyecciones intravenosas. 1-4.

DR. ARMANDO LEON I.
Cirujano
Compañía 1909. De 1-33. Teléfono 3846.

DRA. CORA MAYERS
Estudios Europa. Enfermedades niños y Ginecología. Ahumada 49. De 4-6. Teléf. 711.

DR. MORALES VILLABEANCA
Jefe Policlínica, Piel, sífilis, venéreas, 3-6. Galería Alessandri 24. Regresó.

Dr. JUAN MARIN
Consultas: Amunátegui 85, de 4.30 a 6. Domicilio: Nataniel 149.

DR. MEZA OLVA
Estudios Europa, Medicina Interna, Sífilis, 4 a 6. Dieciocho 268. Teléfono 1769. Domicilio: V. Mackenna 955. Teléfono Santa Elena 9.

DR. ITALO MARTINI Z.
Ojos, oídos, nariz y garganta. Delicias 1164. De 2 a 4 P. M.

DR. JUAN MONTENEGRO M.
Enfermedades de niños. Compañía 1770. Teléfono 2120.

PROF. B. MUÑOZ PAL.
Cirugía general. Dieciocho 250. De 3 a 4.

DR. MALBRAN
Enfermedades mentales y nerviosas. De 2 a 5. San Antonio 584.

DOCTOR MUJICA
Profesor enfermedades vista .Ojos artificiales. Consultas: 10 a 1/2, y 1 1|2 a 3 Recoleta 868.

DR. MOUAT S.
Ginecología, partos, ex-jefe Clínica Ginecológica Dr. Korner. Brasil 25. De 1 a 4.

MANUEL MORENO
Medicina general. Particularmente pulmón, estómago, intestinos. Tratamiento especial tuberculosis pulmonar. Estudios Europa. San Francisco 155 2 1|2 a 4 1|2.

DR. MELENDEZ
Medicina interna, Sífilis. Merced 778, de 3-5. Domicilio: Sazie 2007. Teléfono 2246.

DRA. MAGDALENA NEIRA
Medicina interna y señoras. Consultas: de 2 a 4. Delicias 145.

DR. MORAGA FUENZALIDA
Medicina y Cirugía de niños. Cochrane 118. Teléfono 2804. De 1 a 3.

DR. NUÑEZ ZAMORA
Martes, Jueves, Sábado, 2-5. Matucana 289. Teléfono 291, Estación.

Dr. GMO. MORALES BELTRAMI
Médico-jefe Policlínica "El Buen Samaritano". Catedral 2257, de 1-3.

DR. ORREGO PUELMA
Médico Hospital San Juan de Dios. De 1 1|2 a 3 3 1|2. Agustinas 1314.

DR. OHLERICH
Titulado Alemania, Chile, Medicina interna, enfermedades de niños. Teléfono 332. Catedral 1488.

DR. LUIS OPAZO F.
Jefe Policlínica Niños. Prof. Sanhueza. Compañía 2831. De 1-3.30.

Dra. ERNESTINA PEREZ
Estudios en Europa. Consultas de 10 a 12. Especiales en la tarde. Alameda 540.

DR. GUILLERMO PUELMA
Vicuña Mackenna 171. Teléfono 431. De 3 a 4.

DR. MARCIAL PARADA
Oídos, nariz, garganta. De 3 a 5.—Santo Domingo 831. Teléf. 3869.

DR. ALBERTO PANATT
Jefe Policlínica Prof. García Guerrero. Medicina general. Sífilis. 1.30 a 4. Teléf. 1211. Huérfanos 1819.

DR. PATIÑO MAC-IVER
Medicina interna, niños. Sífilis. Libertad 448. De 2 a 5.

DR. DAVID PULIDO I.
Enfermedades niños. Santo Domingo 1790. Teléfono 2152. De 1 a 4.

DR. PRUNES
Estudios en Europa, Jefe de Clínica. Piel, Sífilis, Venéreas. Merced N.o 490. Casilla 8894.

DR. RICARDO PERALTA G.
Cirugía general, especialmente de niños. Compañía 1606.

PROFESOR PARDO
Cirugía y enfermedades de señoras. Consultas: 2 a 4. Ejército 119.

DR. PANTOJA
Corazón, pulmón, estómago, sífilis. 2-4, 7-8. Tel. 574. Sto. Domingo 1036.

DR. RAFAEL PEÑARANDA R.
Especialidad corazón, estómago, hígado, riñón, sífilis, venéreas. Llamados nocturnos. 2-4. Catedral 1988.

PROFESOR DR. SOTO PARADA
Laboratorio Clínico. Moneda 1035. De 2 a 6.

DR. EMILIO PETIT
Cirugía general, vías urinarias. Consultas: Dieciocho 128.

DR. JULIO PAREDES F.
Especialmente enfermedades señoras. Ginecología y cirugía abdominal. 2 a 4. Amunátegui 33.

DR. QUIROGA
Enfermedades nerviosas y mentales. Puente 583. Consultas de 2 a 5.

DR. EDUARDO DE RAMON
Cirugía. Enfermedades señoras. De 1 a 3. Agustinas 1606. Teléfono 3623.

DR. ALBERTO RAHAUSEN J.
Carmen 47. De 4-6. Tel. 3022. Riquelme 47. De 1-4. Teléf. 1642.

DR. JOEL RODRIGUEZ P.
Estudios Europa, Medicina interna. Especialmente estómago, intestinos. Rayos X. De 2-4. Amunátegui 539 Teléfono 2810.

Dr. SUAREZ ALVAREZ
Oculista jefe clínica oftalmología: 1-3. Santo Domingo 1344.

DR. SCHWAZENBERG L.
Enfermedades niños. Merced 186.—Teléfono 1344.

DR. STUARDO
Estudios Europa. Enfermedades niños. 1 a 4 Moneda 1526 Tel. 2245.

DR. SANTANDER
Estudios Europa, Corazón, riñón, sífilis, especialmente estómago, intestinos. Rayos X. Laboratorio. Alameda 3076. De 2 a 5.

DR. OSCAR PERALTA C.
Medicina general. Enfermedades señoras. Rayos X. Laboratorio. Delicias 1276. Teléfono 3747. De 1 a 2½. Residencia: Prat 671. Teléfono 194.

DR. MARCO A. SEPULVEDA R.
Laboratorio: Bandera 736. Teléfono 233. Exámanas completos: sangre, orina, esputos etc. Cultivos. Autovacunas. Abierto a toda hora.

DR. HELLMUTH SIEVERS W.
Médico-cirujano. Domicilio: Molina 632. San Antonio 275, 2 a 3 1|2.

GABINETE DE MECANOTERAPIA
Instituto Superior de Educación Física. Morandé 750. El gabinete estará a cargo del doctor H. Sievers. Consultas: Martes, Jueves y Sábado. De 4 a 5.

DR. STOLTING
Oculista. Médico recibido Alemania y Chile. Compañía 1392. De 3 a 5.

DR. TORRES TORRES
Jefe Clínica Prof. Korner. Enfermedades señoras. Catedral 1249. De 2 a 5.

DR. VEGA WACHER
Exclusivamente pulmón. Nataniel 109. 2-3 1|2. Lunes, Miércoles y Viernes.

DR. JAIME VIDAL
Ex-Director Sanatorio San José, enfermos pulmón. Puente 557, de 3—5.

L. VALENZUELA DIAZ
Medicina general. Sífilis. Rayos X. De 2 a 5. Catedral 2160.

DR. VIVES BRAVO
Estudios Europa. Enfermedades niños. 2 a 4. Tel. 2896. Monjitas 317.

DR. VARGAS SALCEDO
Cirujano. Martes, Jueves y Sábado. 2-5. Teatinos 354. Teléf. 1060.

DR. G. E. VIDAL S.
Consultas: 4 a 6. Delicias 2646. Teléfono 245. Estación.

DR. YAÑEZ G.
Regresó de Europa. Piel, Sífilis, venéreas. Delicias 865.

DR. VICUNA HEREDIA
Ayudante Clínica, Prof. García Guerrero, medicina interna. Especialmente enfermedades corazón. Martes, Jueves, Sábado, de 2 1|2 a 4 1|2. Almirante Barroso 270. Teléfono 1053.

DR. MAURICIO WEINSTEIN
Piel, Sífilis y Venéreas. Radioterapia y Luz Ultravioleta.

VIDA OBRERA

UNA COMISION DE OBREROS TRANVIARIOS CONFERENCIO AYER CON EL PRIMER ALCALDE DE LA MUNICIPALIDAD DE SANTIAGO

PUBLICACIONES DE LA FEDERACION OBRERA DE CHILE

FEDERACION DE ELECTRICISTAS.— En el salón social, San Pablo 1636, se reunirán hoy los miembros de este Consejo, con el objeto de elegir directorio y tratar varios asuntos.

Publicaciones de la Asociación de Cuadros Artísticos Obreros de Chile

CENTRO ARTISTICO PEPE MARTINEZ. — El próximo Domingo se efectuará en el salón de la Sociedad Artesanos La Unión, la velada y baile social que este Cuadro ha acordado efectuar en honor y beneficio de su director artístico, señor Miguel Martín.

La personalidad artística del señor Martín es demasiado conocida en nuestros escenarios obreros, en los cuales el público ha tenido oportunidad de aplaudir sus excelentes dotes.

Se pondrá en escena el chistoso juguete cómico "Los guantes" o "El regalo de bodas", cuyo principal rol, estará a cargo del beneficiado.

LAS ROMERIAS AL CEMENTERIO

LOS ACTOS DE MAÑANA Y NUESTRAS SOCIEDADES OBRERAS

Siguiendo una antigua costumbre, mañana se verificarán diversas romerías a los cementerios, con el objeto de visitar los mausoleos sociales.

Entre las muchas corporaciones figuran las siguientes:

En sesión de Directorio se nombró la siguiente Comisión para que esté en el mausoleo social el Miércoles 1.o de 8 a 10 de la mañana, señora Aurora Ojeda de Salafián; de 10 a 12, señorita Lucrecia Vásquez; en la tarde de 2 a 5, señora Justina Lagos de López, señora Delfina Rodríguez de Huerta y señora Florencia Alfaro de Hernández.

Se les ruega a las socias que lleven flores para adornar el mausoleo social. La llave está en la administración.

SOCIEDAD DE INVALIDOS Y VETERANOS DEL EJERCITO Y ARMADA DE 1879.— Mañana tendrá lugar la romería que todos los años lleva a cabo la Sociedad de Inválidos del 79 a su mausoleo social, a las tumbas de los jefes del Ejército en la campaña del Pacífico y a las de sus benefactores.

La romería partirá a las 3 de la tarde, desde la plazuela de la Recoleta conjuntamente con la Sociedad hermana Defensores de Chile.

En el Cementerio harán uso de la palabra las siguientes personas, en los lugares que se indican: en el mausoleo social, el señor Efraín Medel; en la tumba del señor Malaquías Concha, el señor José Luis Alarcón, presidente de la institución y en la del General Baquedano, un miembro de la Defensores de Chile.

Las siguientes comisiones harán guardia de honor en el mausoleo social en el día de mañana: De 9 a 11, señores Fidel Amigo, Cantalicio Quintero y Valentín Lago; de 11 a 1, Juan de D. Arce, Emilio Bernales y Agustín Fuentealba; de 1 a 3, David Cabrera, Juan Cifuentes y Miguel López; de 3 a 5, Enrique Díaz, Cipriano Lillo y Silvestre Mercado; de 5 a 6, Agapito González, Rosauro Montero y Juan Rira.

SOCIEDAD LA UNIVERSAL. —La romería de mañana.— Mañana 1.o de Noviembre (Día de Todos Santos), se llevará a cabo la romería que esta institución, en compañía de la Sociedad Fermín Vivaceta y del Centro de Tapiceros de Santiago, ha acordado realizar a su mausoleo (Cementerio General), a fin de dejar en él coronas y flores naturales.

El punto de partida será Avenida Matta esquina Arturo Prat, a las 9 1|2 A. M. en punto.

CENTRO SOCIAL Y DEPORTIVO ADOLFO MORALES.— Hoy a las 9 1|2 P. M., se reunirán los socios con el objeto de ensayar unos coros que se entonarán en la romería del 1.o de Noviembre en el Cementerio General, en la cual dará lectura al discurso fúnebre el señor presidente don Ruperto Murillo, y algunos miembros de los Centros de box de Santiago.

CUADRO ARTISTICO ENRIQUE MARIN SILVA.— Mañana como homenaje a la memoria de Enrique Marín Silva, se efectuará una romería al Cementerio, para visitar su tumba.

Se ruega asistir el mayor número posible de socios, para cuyo fin se cita a los miembros de este Cuadro para el Miércoles 1.o de Noviembre a las 12 M. en el local de costumbre, encareciéndose la asistencia.

LOS ULTIMOS ACUERDOS DE LA CONVENCION DE CENTROS DE ESTUDIOS SOCIALES

La visita que practicarán mañana las corporaciones obreras a los distintos cementerios

ACUERDOS, FIESTAS Y CITACIONES SOCIALES

Fiestas sociales

CENTRO FAMILIAR RECREATIVO ESPARTA.— La comisión nombrada con el objeto de preparar el programa para celebrar el aniversario de esta institución, puede anticipar que será todo un éxito por tener el concurso de distinguidos elementos artísticos, los cuales han ofrecido presentar lo mejor de su repertorio. Además se prepara un té danzante. Una orquesta contratada especialmente amenizará esta fiesta y estará a cargo de excelentes profesores.

Hoy, clase instructiva, siguiéndose después un animado baile social.

CENTRO RECREATIVO LA ILUSTRACION.— Hoy se llevará a efecto un baile concierto con el concurso de la Estudiantina Esmeralda, que ejecutará las mejores piezas de su repertorio.

Gran baile social

El próximo Sábado 4 del presente, a las 9 P. M., se efectuará un gran baile social, organizado por la Sociedad de Artesanos La Unión, a beneficio de la Brigada de Scouts Benjamín Franklin, el cual será amenizado por una banda militar y una seleccionada orquesta.

El valor de las entradas es de 2 pesos, con derecho a llevar señoritas.

CENTRO INSTRUCTIVO EL DESPERTAR (Matucana esquina Rosas) —Hoy, de 8.30 P. M. hasta las 10, clases instructivas para después seguir un baile familiar. Mañana habrá matinée con orquesta.

CENTRO DE ESTUDIOS SOCIALES "LUZ Y ACCION".— Hoy, a las 8 P. M., un socio de este Centro dará una conferencia, que se sujetará al siguiente sumario:

1. Crítica a la sociedad actual.
2. El estudio y sus beneficios.
3. La idea imaginaria Dios, y el problema social.
4. La mujer y su participación en la lucha social.

A continuación habrá varios números de declamación y música.

La entrada es libre. Local: Siglo XX 128.

ESTUDIANTINA ESMERALDA.— Hoy, a las 9 P. M., corresponde amenizar el concurso del Centro La Ilustración. Como el Domingo no hubo sesión, se aprovechará la asistencia a este concurso para tomar importantes acuerdos relacionados con algunos concursos y con el programa de la Fiesta de Santa Cecilia.

Han quedado en tabla 5 nuevos ejecutantes para ingresar a la estudiantina.

ACADEMIA "LAS DELICIAS". — Esta noche, baile a las 9.30.

CENTRO DE ESTUDIOS SOCIALES DE LA FEDERACION DE OBREROS DE IMPRENTA. — El Jueves próximo, a las 8.30 P. M., en E. Ramírez 1357, dará este Centro su 22 velada-conferencia cultural.

Se ha preparado un excelente programa para esta velada. La conferencia estará a cargo del señor Augusto Pinto y versará sobre la doctrina Anarquista, haciendo una exposición detallada de ella.

La entrada, es como siempre, completamente libre.

CENTRO SOCIAL Y EXCURSIONISTA RAMON BARROS LUCO. — Mañana se llevará a efecto un baile en honor de las instituciones que se hicieron representar en el concurso de One-Step por los Centros Recreativos de Santiago.

Los puestos de honor correspondieron a los siguientes señores:

1.o David Campos con la señorita Emma Figueroa, del Centro Familiar Sparta.

2.o Luis Aladro con la señorita Marta Larraín, del Centro Jack Dempsey.

3.o Ricardo Deneckan.

El baile se efectuará en los salones del Centro Jack Dempsey, situado en la calle San Martín N.o 772.

—Se cita a junta general para hoy a las 9. 30 P. M.

SOCIEDAD IGUALDAD Y TRABAJO.— En el local de esta Sociedad se llevará acabo el Sábado próximo una interesante velada literario-musical y baile social.

El valor de la entrada ha sido fijado en sesenta centavos.

Uno de los cuadros obreros tendrá a su cargo la parte literaria de la velada.

Hoy, a las 8 y media P. M., debe de reunirse la comisión de fiestas. Se nos encarga recomendar la asistencia.

Arreglo del mausoleo.— La comisión encargada de la ornamentación del mausoleo de esta Sociedad, nos pide advertir a las personas interesadas en contribuir con flores y ramas verdes, que pueden hacerlo hoy en el local de la Sociedad, Andés 3028 y mañana en el mausoleo que está ubicado en la calle Artesanos La Unión, entre Ligustro y Bello.

SOCIEDAD COMERCIANTES DEL MERCADO CENTRAL.— Hoy, a las 9.30 P. M., clase instructiva.

SINDICATO DE CHAUFFEURS DE CHILE.— Hoy, clase instructiva, de 9 a 10.30 y después seguirá un baile social.

CENTRO SOCIAL Y DEPORTIVO LOS AMIGOS.— Hoy, de 9 a 10 P. M., clase instructiva, de 10 a 12 P. M., baile social.

A las 8 P. M., se reunirá en el local del Centro la comisión encargada de preparar el concurso interno de One-Step a realizarse el Sábado 11 de Noviembre próximo.

CENTRO ARTISTICO ESTUDIO Y PROGRESO.— Con todo éxito se llevó a efecto el Domingo el viaje de excursión que hizo el grupo de este Centro a Apoquindo.

A las 5 de la mañana, en medio de una gran animación se juntaron en el local social desde donde partieron, a las 5.30, llegando al término del viaje a las 9 de la mañana.

En esta primera excursión se ha podido admirar la enteresa de la señoritas para esta clase de deportes, siendo recompenzada ésta por el espléndido día pasado al aire libre.

El 3 principiará a ser los bailes amenizados con orquesta.

Hoy se cita a sesión. Se ruega asistir al señor P. Giaconi.

CENTRO POLICIAL M. VILLALOBOS.— Infante 1443.— En este Centro se llevará a efecto el Sábado próximo un gran baile social a beneficio pro-fondos del Centro Arturo Prat B. C.

Para el buen éxito de esta fiesta, la comisión encargada está elaborando un escogido programa de variedades, donde actuarán conocidos monologuistas.

El baile será amenizado por una buena orquesta.

Acuerdos sociales

FEDERACION DE OBREROS DE IMPRENTA DE CHILE.— (Sección Santiago).— (Versión oficial).—Como se acordó anteayer, hoy se efectuará la asamblea que tiene por objeto tratar exclusivamente de los reglamentos. La hora señalada es las 8 P. M.

Como es muy probable que no quede terminado este trabajo hoy, la asamblea continuará mañana, a las 10, para lo cual se necesita que los delegados lo adviertan a los federados.

La discusión de los reglamentos tiene mucha importancia para la colectividad. En ellos se establece que la pensión para los enfermos, será— una vez aprobados— de 21 pesos semanal y otras garantías más que son necesarias para la mejor marcha de la Federación.

Todo esto induce a la secretaría general a solicitar de los delegados la más activa propaganda para la asamblea de esta noche y la continuación de mañana.

—Poco antes de la asamblea, se llevará a cabo esta misma noche la reunión de las personas que tienen a su cargo la confección de las bases del campeonato atlético.

—Mañana, a las 3 P. M., se reunirán en tesorería el estadístico, el tesorero y los vocales Ibarra, Barrera, Arratia, a fin de hacer un trabajo sostenido para poner al día el libro estadístico.

—El tesorero atenderá esta noche a los delegados que anteayer no le dieron cuenta de su cometido.

Unión de los Tipógrafos

Mañana Miércoles 1.o de Noviembre estará en el Cementerio General una Comisión para atender a los deudos de los ex-socios, que ese día visitarán los mausoleos sociales.

Dicha comisión la forman los consocios J. Lorenzo Pacheco, Abraham Gutiérrez, Fernando Ocharán y Eduardo Zorrilla, la que a la vez está encargada de arreglarlos como se ha hecho en años anteriores.

—La comisión de contabilidad formada por los consocios Marcial Barrera, Alfredo Tiraferri y Alberto Rojas Varas, terminará esta semana todo el trabajo de revisión de los libros de la sociedad, para lo que se reunirá oportunamente. A sus miembros se les enviará citación por secretaría.

—Siguen un poco mejor los consocios Andrés Teófilo Aguila y Onofre Valenzuela.

—Las órdenes para familia, servicio que puede disfrutar todo el gremio, pueden pedirse diariamente en la secretaría, de 10 a 12 y media, y de 2.30 a 4.30 P. M.

CENTRO SANTIAGO DE LA U N.— Este Centro recomienda nuevamente a los socios que están atrasados en sus cuotas, las cancelen lo más pronto posible. El tesorero atiende los días Martes, Jueves y Sábados de 8 y media a 10 y media P. M.

—Se cita a sesión de Directorio para hoy, a las 9 P. M.

Citaciones

UNION DE MATRONAS DE CHILE.— Cita a sus asociadas a junta general extraordinaria para el Jueves 2 de Noviembre, a las 3 1|2, para tratar sobre la aprobación de un proyecto que va en beneficio de nuestras consocias. Recomendamos la mayor asistencia y puntualidad en la hora de llegada, pues sólo se esperará media hora para principiar la sesión.

La tesorera atenderá a las consocias que deseen pagar sus cuotas durante la sesión.

Círculo Social del Patronato San Ramón.— A junta general extraordinaria para hoy, a las 8 P. M., en su local del Patronato San Ramón.

Sindicato Blanco de Pintores.— A junta general para hoy, a las 7 de la tarde.

LOS ULTIMOS ACUERDOS DE LA CONVENCION LOCAL DE CENTROS DE ESTUDIOS SOCIALES

Saludo a los revolucionarios suramericanos.— Recomendación sobre la acción educadora de la mujer.—El frente único del proletariado.— Estudio de las tendencias obreras revolucionarias divergentes, por la comparación razonada.

Informamos en nuestra edición última que el acto de clausura de la Convención Local de Centros de Estudios Sociales, fué solemnísimo, y que sus resoluciones últimas tuvieron toda la importancia de las anteriores.

Hoy queremos dar a conocer a nuestros lectores los acuerdos que antes de ayer se adoptaron:

Cuestión internacional

La Convención de Centros de E. Sociales, considerando:

1.o Que las fórmulas protocolarias de los gobiernos son un papeleo inútil.

2.o Que mientras existan las fronteras de países la paz será una utopía; y

3.o que solo la unión de todos los productores del mundo dará la paz universal, acuerda:

1.o Desentenderse completamente de la política leonina de los Estados.

2.o Solidarizarse moralmente con los trabajadores de todo el mundo e intensificar especialmente las relaciones con los del Perú.

3.o Enviar un fraternal saludo a los revolucionarios de todos los países sudamericanos.

Educación de la mujer

"La Convención de Centros de Estudios Sociales acuerda recomendar a los centros y organizaciones la acción educadora de la mujer".

Frente único.— Estudio de las tendencias revolucionarias divergentes

Esta fué la cuestión más debatida de toda la Convención.

La discusión se inició por un voto que al respecto presentó el delegado del Centro José Domingo Gómez Rojas, señor Jería.

La casi totalidad de los delegados tomó parte en el debate, abundando cada cual en concienzudas consideraciones sobre la cuestión en discusión.

El voto del señor Jería fué modificado en su parte final por la delegación del Centro de Estudios Sociales de la Federación de Obreros de Imprenta, en cuya forma quedó satisfecha la voluntad de los convencionales, dándose de esta manera por terminado el debate.

La moción aprobada dice así:

Que la emancipación de los trabajadores solo se conseguirá por la acción organizada de los mismos y que en la actualidad los trabajadores revolucionarios se hallan divididos en diversas tendencias, por lo cual no constituyen un frente único y homogéneo de lucha contra el capitalismo, acuerda:

Recomendar a los Centros de Estudios sociales que traten de estudiar estas tendencias divergentes

SEÑOR MANUEL GARCIA ARANDA
Secretario general

por la comparación razonada de los diversos sistemas sociológicos.

Los secretarios de la Convención

Tanto el Secretario General de la Convención señor Manuel García Aranda, como el de actas, señor Enrique Torres, continuarán hasta el fin de la presente semana trabajando en la tramitación de los acuerdos y el cumplimiento de las disposiciones más urgentes adoptadas por la Convención.

CENTRO RECREATIVO ARTES GRAFICAS.— En la última junta general extraordinaria celebrada por este Centro, se tomaron entre otros los siguientes acuerdos:

Celebrar sesión de junta general extraordinaria el Viernes próximo, para seguir oyendo los cargos que hace el señor Florencio Rosas, al actual Directorio.

Aceptar la renuncia que hace el señor Aurelio Muñoz, como pro-tesorero, y nombrar en su reemplazo al señor Humberto Terán.

Nombrar al señor Pedro Guzmán, miembro de la comisión de contabilidad, en reemplazo del señor Florencio Rosas.

—Hoy, a la hora de costumbre, celebrará sesión de Directorio este Centro.

—La persona que tenga el número 18 de la rifa que se verificó el Domingo, puede reclamar su contenido durante esta noche.

La Memoria
DEBILITADA, ANEMIA, NEURASTENIA, FALTA DE FUERZAS, TODO ES UNO Y SE CURA CON NUESTRO CONOCIDO
FOSFOMURIATO de QUININA
Cuide de exigir nuestra marca en todas las boticas.
LABORATORIO CHILE — SANTIAGO
31-O.

RESTAURANT CONFORT
Quiere decir: Buena comida, adquirir salud, economía! Grandes descuentos en las pensiones y abonos.
AHUMADA 143

Gran Rebaja de Precios
BARRACA BIO-BIO
ESPERANZA ESQUINA ERASMO ESCALA
Especialidad en machihembrados de raulí y laurel para pisos.
TELEFONO 115, ESTACION. — CASILLA 2328

Si Ud. cuida su vista
Prefiera siempre para el alumbrado de su casa las Lamparillas
"PHILIPS"
La luz más perfecta con la mayor economía.
En venta en todos los almacenes eléctricos.
IMPORTADORES
MORRISON & Co.
AHUMADA 65-77 -:- SANTIAGO

Concurso de Affiches
En el Concurso de Affiches abierto por el Diario "LA NACION", ha sido favorecido con el Premio Unico de $ 500.00, señor
LAUREANO GUEVARA
Los demás exponentes pueden pasar a las Oficinas del Diario, de 2 a 4 de la tarde a retirar sus trabajos.

SILLAS MODERNAS PARA PLAZAS Y JARDINES
DESDE $ 10
ESTADO 74
ESTADO 74
LAS FABRICA Y VENDE LA MALETERIA EL PAPO
31-O.

COCINAS
ARTICULOS DE MENAJE
Casa Fauré
CARMEN 315

SOLO POR ESTA SEMANA
Ternos de ricos casimires ingleses a medida desde $ 180 a 250 y 280.
Bandera 38
Cabello e Izquierdo

RESTAURANT "BANDERA"
COMIDA A LA CHILENA
Hoy: Empanaditas fritas de ave
BANDERA 560
Entre Catedral y Sto. Domingo

Un corsé de linda forma, muy fino y no caro se halla en el surtido de "La Flor del Día". SAN ANTONIO 98, ESQUINA MONEDA

GRAN RECLAME
CALZADO
muy fino, elegante, con precios de gran réclame, se exhiben en las vitrinas de "LA FLOR DEL DIA".

FUNDOS VENDE-COMPRA CHACRAS
ALFREDO TAGLE RODRIGUEZ
CATEDRAL 1137 — CASILLA 3132

VAN DYCK
SPECIAL CIGARETTES
Lo mejor que se fuma
a 40 centavos
Compañía Inglesa de Tabacos

OBREROS TRANVIARIOS EN LA MUNICIPALIDAD

UNA COMISION DE ESTOS CONFERENCIA CON EL PRIMER ALCALDE

Ayer en la tarde han estado en la Municipalidad con el objeto de conferenciar con el Primer Alcalde, señor Emilio Silva Espic, una comisión de obreros tranviarios, que presidían el secretario general, señor Abraham Faúndez, y el secretario de actas del Consejo, señor Luis Araya, en representación del personal cesante, la que iba a tratar sobre el asunto de la desocupación y contratación de nuevo personal por la Compañía.

La comisión aludida fué atendida con especial galantería por el señor Silva Espic, quien a la exposición formulada por los obreros, en el sentido de que la Municipalidad debía hacer cumplir estrictamente el acuerdo que permite el alza de las tarifas tranviarias, respondió que ese acuerdo ya había sido comunicado al Senado y que pendía de la consideración de éste para los efectos de su ratificación, lo que esperaba que ocurriera próximamente.

Al manifestar esto el señor Alcalde, lo hacía basado en la seguridad de que había que el servicio de tranvías fuera arreglado de manera que responda a las necesidades de la ciudad, y para salvar de la crítica situación que se tiene creada al personal cesante y al contratado últimamente por la Empresa.

La comisión que se entrevistó con el Alcalde, era compuesta por los obreros señores: Abraham Faúndez, Luis Ayala, Alejandro Morales, Rodolfo Varas, Manuel Zurita, José Rivas y Bartolo Osses.

Esta comisión, según nos manifestó uno de sus miembros, se retiró muy complacida de las atenciones del Primer Alcalde, señor Silva Espic y dará cuenta en la próxima asamblea que celebre el Consejo de ellas y de la respuesta dada a este.

Cuadro Dramático del C. D. "Arturo Alessandri P."— Se ha citado a sesión para hoy, en el local de costumbre, a todos los miembros de este conjunto, a las de la noche. Se encarece la asistencia por haber asuntos de suma importancia que tratar.

CENTRO DE ESTUDIOS SOCIALES "AURORA ROJA".— Hay gran interés por asistir el Miércoles 1.o de Noviembre al ateneo que llevará a efecto, a las 8.30 P. M., este Centro de Estudios.

La conferencia sobre "La anarquía, su filosofía y su ideal", desconocida para la mayor parte de las personas, estará a cargo del obrero Augusto Pinto.

Habrá música, canto y declamación. Entrada libre.

Sociedad Defensores de Chile 1879.— A todos los socios para Miércoles, para ir al Cementerio General, a las 3 P. M., en calle Ramírez 769, con una banda militar.

Sociedad de Socorros Mutuos Bernardo O'Higgins.— A junta general extraordinaria para mañana, a las 8 P. M. Se les ruega la asistencia de los porta-estandarte, Alejandro Ríos, Manuel de la Cruz Berríos y Juan Cerda.

Sociedad Unión y Protección de Estucadores.— A junta general extraordinaria para el Jueves 2 de Noviembre a las 8 1|2 P. M.

Sociedad Mutual de Carpinteros. —A junta general, para el Viernes a las 8 P. M., en nuestro local social: Morandé N.o 846 (altos).

Departamento de Manufacturas en Maderas (I. W. W.). Para hoy, a las 8 P. M., a todos los compañeros de este departamento para reorganizar la mesa directiva.

Centro de Estudios Sociales J. Domingo Gómez Rojas.— Para hoy, a las 8. P. M. a todos sus socios a una importante asamblea. Punto de reunión García Reyes esquina Bulnes, número, casa del asociado Jerónimo Ordo. La tabla a tratar es la siguiente: 1.o Local; 2.o Elección de nuevo Directorio; 3.o Cuenta de los otros delegados a la Convención de Centros de Estudios Sociales, sobre los debates y las conclusiones a que se llegó.

Biblioteca Popular. José R. Guiñez. —Asamblea general extraordinaria para el día 5 de Noviembre, a las 9 P. M., con el objeto de presentar la aprobación definitiva a los estatutos de la Sociedad.

Círculo Arturo Prat de la Unión Nacional.— A los miembros de esta institución a junta general para hoy Martes, a las 8 1|2 P. M.

INSISTA
HOY Y MAÑANA
Una vez más.
Enfermedades del Riñón, Vejiga e Hígado.
Té Vergel
MARAVILLOSO REMEDIO
Cada caja con instrucciones.
En las buenas Boticas.
No.

PUPILOL
preserva y cura la VIÑA

LA TRICALCINE
es el único remedio para la RECALCIFICACION del organismo, para la prevención y curación de la "TUBERCULOSIS".
NO CONFUNDIRLA con otros específicos de nombres parecidos.
Agente: VICTOR CORRY
Suc. Casa Arditi
Agustinas 814 - Casilla 193-D
Santiago

REGALO DE 30 LIBRAS ESTERLINAS
Hoy es el último día del concurso en el Bar
LA GOLETA
por el cual se regala 30 libras esterlinas
El día 2 de Noviembre en el indicado Bar, a las 7 P. M. abrirá el sobre el notario Señor Melo Egaña, a cuyo acto invitamos a cuantas personas quieran presenciarlo.
LA GOLETA
Calle de Ahumada Pasaje Unión Central

LUIS OVANDO y Cía
CAMBIO DE MONEDAS
Huérfanos N.o 1040 = Télef. Inglés 1451

Lujo, Economía y Elegancia
se consigue con los afamados Barnices "SCHICK" que en DIEZ MINUTOS le dejan NUEVO, TEÑIDO, LUSTRADO Y SECO cualquier sombrero viejo, (es decir, listo para asistir a una reunión).
HAY 16 LINDOS Y VARIADOS COLORES
En venta en las principales Boticas, Sombrererías, Mercerías, Casas de modas y lujo.
Solicite un muestrario gratis al Distribuidor:
MAX HAUSER - Casilla 4358 - Valparaíso
N|O

LA PLAYA
La casa más surtida en pescados y mariscos
HOY llegaron LANGOSTAS CAMARONES DE RIO
Locos, jaivas y erizos. Quesos: Roquefort, Holandés y Suizo.
Restaurant a la carta.
MONJITAS 826. Teléfono 1250.

INDUSTRIAS Y COMERCIO

BOLSA DE COMERCIO

Movimiento

Como en la semana precedente, la actual—se inició ayer muy activa y animada, efectuándose durante los dos ruedas numerosos negocios de importancia, tanto en acciones como en bonos hipotecarios.

Hubo gran interés por operar en Gatico, Llallagua y Minera e Industrial, valores que además de ocupar la mayor parte de la atención del mercado y transarse en crecidos lotes, mejoraron sus precios.

En los títulos de sociedades continuó observándose la tendencia firme que tuvieron en la semana anterior, firmeza que se acentuó más, a última hora.

Las cotizaciones de los bonos tuvieron las mismas características de los papeles.

He aquí el detalle de las diferencias que experimentaron los valores, con relación al cierre del Sábado 28:

SUBIERON: Caja 8-1|2, 1|8; 8-1; Garantizador 8, 1; Hipotecario 7-2, 1; Banco Nacional, 1 1|2; Araca, 3 1|2; Disputada, 1|4; Gatico, 3|8; Lebu, 1|2; Llallagua, 5; Máfil, 3 1|2; Minera e Industrial, 1 3|8; Nueva Elquí, 1|2; Oruro, 1|4 y Nacional de Vidrios, 5.

BAJARON: Hipotecario 7-1, 1|2; 8-1, 1|8; Banco de Chile, 1|2; Oploca, 1; Lastenia, 1|8; Cervecerías Unidas, 1|4; Electricidad Industrial, 1|2; Gas de Santiago, 1|4; S. A. Vapores, 1|2 y Rafaelitas del Neuquén, 7|8 a.

OPERACIONES DE AYER

PRIMERA RUEDA

1000 Llallagua, Nov. 19, 383.
200 Llallagua, Nov. 19, 382 1|2
100 Oploca, Nov. 19, 100.
7000 Caja, 8-1, 102, 5|8.
900 Tocopilla, Nov. 2, 87 1|2.
400 Tocopilla, Nov. 16, 88.
400 Electricidad, 89.
900 Antofagasta, Nov. 2, 46.
200 Id., Nov. 16, 46.20.
14000 Hip. 8-1, 96 1|4.
876000 Caja, 8-1, 102 3|4.
45 Gas Santiago, 45 3|4.
32000 Caja 8-1|2, 97 5|8.
2000 Gatico, Nov. 2, 10 1|2.
1000 Id., Nov. 16, 10 5|8.
1900 Id., Nov. 2, 10 3|4.
1800 Id., Nov. 16, 10 7|8.
400 N. Elqui, Nov. 2, 19 3|4.
200 Disputadas, 54.
200 Id., Nov. 16, 54 1|4.
300 Araca, Nov. 16, 121.
500 Id., 121 1|2.
100 Garantizador, Nov. 8, 84.
150 M. Francisca, Nov. 2, 13.
3000 Gatico, Nov. 16, 11.
700 Gatico, Nov. 2, 10 7|8.
200 Araca, Nov. 16, 120 3|4.
3500 Rafaelitas, Nov. 2, 12 3|4.
3600 Id., Nov. 16, 12.82.
1000 Minera, Nov. 2, 30.
1000 Minera, Nov. 16, 30.18.
237 Banco Chile, 214.

SEGUNDA RUEDA

79000 Caja 8-1|2, 97 3|4.
3000 Gatico, Nov. 16, 10 7|8.
600 Lebu, Nov. 2, 70.
600 Id., Nov. 16, 70.30.
300 Lebu, Nov. 2, 70.
300 Id., Nov. 16, 70 1|4.
2000 Hip. 7-1, 91.
300 Araca, Nov. 2, 120 3|4.
7000 Hip. 8-1, 96 1|8.
100 Araca, Nov. 16, 121 3|4.
10 Electricidad, 89.
25000 Caja 8-1, 102 3|4.
371, Gatico, Nov. 16, 10 5|8.
2000 Minera, Nov. 16, 30.
900 Id., Nov. 16, 30 1|4.
500 Tocopilla, Nov. 16, 85 1|2.
1100 Minera, Nov. 16, 30 1|2.
300 Llallagua, Nov. 16, 385.
100 Vapores, 28.
500 Minera, Nov. 16, 30 3|4.
1500 Id., Nov. 16, 31.
400 Oploca, Nov. 16, 99.
300 Máfil, Nov. 16, 67.
500 Disputada, Nov. 2, 53.
200 Antofagasta, 45.
100 Bco. Nacional, 90 1|2.
100 Araca, Nov. 16, 122.
300 Araca, Nov. 2, 121.
100 Araca, Nov. 16, 121 1|2.

PRECIOS DE COMPRADOR O VENDEDOR AL TERMINAR LAS RUEDAS

TITULO	COMPRADOR Cantidad	COMPRADOR Precio	VENDEDOR Cantidad	VENDEDOR Precio
BONOS				
Caja 7-1	50,000	96	....	....
Caja 8-1|2	12,000	97¾	....	....
Caja 8-1	20,000	102⅝	15,000	102⅞
Hipotecario 7-2	4,000	95	....	....
Hipotecario 8-1	....	....	10,000	96⅛
BANCOS				
Chile	102	214	....	....
Español de Chile	10	154	148	154½
Industria y del Comercio	....	....	100	15
MINERAS				
Araca, Noviembre 16	200	121¾	300	122
Arauco, Noviembre 16	....	....	1,000	2
Aconcagua, Noviembre 16	....	....	200	10¼
Aconcagua	200	9½	....	....
Chacaltaya	....	....	100	9½
Colquiri	....	....	100	1¼
Colquiri, Noviembre 16	500	1.20	....	....
Gatico, Noviembre 16	800	10⅞	500	11
Huanuni, Noviembre 16	....	....	200	84
Huanuni, Noviembre 2	200	83	....	....
[illegible] Nov. 16	100	384½	200	385
[illegible]ou, Noviembre 16	100	70	300	72
[illegible]bi, Noviembre 2	....	....	200	71½
[illegible]aria Francisca, Nov. 16	500	13⅝	....	....
[illegible]nera e Industrial, Nov. 16	1,600	30¾	500	31
[illegible]	100	67	....	....
[illegible]aria, Noviembre 16	500	4	....	....
[illegible] Elqui, Nov. 16	500	19⅞	200	20
[illegible]loca, Nov. 16	....	....	100	99½
[illegible]uro, Nov. 16	100	18½	....	....
[illegible]uro, Nov. 2	....	....	100	19
[illegible] San Bartolo, Nov. 16	....	....	100	11½
[illegible] Oruro	....	....	200	11
[illegible]copilla, Noviembre 16	100	85½	....	....
[illegible] Noviembre 16	200	3¾	....	....
[illegible] Noviembre 16	100	10	....	....
[illegible] Noviembre 16	500	6½	200	6¾
SALITRERAS				
[illegible]agasta	100	45	....	....
[illegible]ella Nov. 16	200	28¾	....	....
GANADERAS				
[illegible]ente Grande	....	....	40	30
[illegible]ne Grande, Noviembre 2	....	....	100	31
Nable y Rupanco, Nov. 2	....	....	500	20
Tierra del Fuego, Nov. 16	100	88½	200	89
SEGUROS				
[illegible]ana Consolidada	....	....	100	90
[illegible] Chilon Nacional	....	....	20	75
INDUSTRIALES				
Cemento Melón	....	....	100	29
Cemento Melón, Noviembre 16	100	28½	....	....
Cervecerías Unidas, Nov. 16	....	....	200	35½
Electricidad Industrial	100	89	5	89
Gas de Santiago	....	....	20	46
Malvoa, Nov. 16	....	....	200	14½
Tabacos	....	....	100	80
Vidrios, Noviembre 16	100	115	200	120
Viña del Mar, Noviembre 2	....	....	200	39
DIVERSAS				
Club Hípico	1	7,600	....	....
F. E. a San Bernardo	....	....	50	132
S. A. Vapores, Nov. 16	200	28½	....	....
Tattersall	....	....	100	105
Telégrafo Comercial	....	....	17	48
PETROLIFERAS				
Cachenta, Nov. 16	....	....	1,000	2¼
Caupolicán, Nov. 16	500	4⅞	....	....
Caupolicán	....	....	400	5
Rafaelitas, Nov. 16	200	12½	200	13½
CIERRE A LAS 5 P. M.				
Cambio	....	32.80	....	33.00
Oro	....	162.50	....	162.80
Libras por oro	....	12.40	....	12.50
Araca, Nov. 16, transacción	....	122½	....	....
Disputada, Nov. 16, transacción	....	54	....	....
Lebu, Nov. 16, transacción	....	72½	....	....
Llallagua, Nov. 16	....	383½	....	....
Máfil, Nov. 2, transacción	....	70½	....	....
Marta, Nov. 16	....	....	....	4½
Minera e Industrial, Nov. 16, trans.	....	31¼	....	....
Nueva Elqui, Nov. 16	....	20¼	....	....
Oploca, Nov. 16	....	....	....	99
Tocopilla, Nov. 16	....	86½	....	....
S. A. Vapores, Nov. 16	....	29	....	....
Nacional de Vidrios, Nov. 16, trans.	....	120	....	....
Rafaelitas, Nov. 16	....	11⅞	....	....

CAMBIOS BANCARIOS DE AYER

PLAZAS	Monedas	Valor de la £ a la par	Valor de la £	CHILE 90 d|v.	CHILE Vista	ESPAÑOL 90 d|v.	ESPAÑOL Vista	ANGLO S. A. 90 d|v.	ANGLO S. A. Vista	NAC. CITY 90 d|v.	NAC. CITY Vista	GERMANICO 90 d|v.	GERMANICO Vista	LOND. y RIO 90 d|v.	LOND. y RIO Vista	FRANCES 90 d|v.	FRANCES Vista
LONDRES	Libra	1	1	32.90	33.20	32.90	33.20	32.90	33.15	32.90	33.20	32.90	33.20	32.90	33.20	32.90	33.20
PARIS	Franco	25.22	64.07	0.51¼	0.51¾	.....	0.51¾	0.5145	0.5193	.....	0.52	.....	0.52	0.51½	0.51¾	0.51¾	0.52
HAMBURGO	Marco	20.43	15000—	0.0021	0.0023	.....	0.0019	.....	.....	.....	.....	.....	0.002	.....	.....	.....	.....
N. YORK	Dólar	4.86	4.45⅝	.....	7.44¾	.....	7.44	.....	7.44⅞	.....	7.45	.....	7.44	.....	7.46½	.....	7.46
ESPAÑA	Peseta	25.22	29.21	1.12¾	1.18¾	.....	1.13⅞	.....	1.139	.....	1.14	.....	1.14	.....	1.14½	.....	1.13¾
ITALIA	Lira	25.22	111.65	0.29½	0.29¾	.....	0.29½	.....	0.29⅝	.....	0.29¾	.....	0.30	.....	0.29½	.....	0.29½
ARGENTINA	Nacional	11.45	12.31	.....	2.69½	.....	2.68½	.....	2.69⅛	.....	2.69	.....	2.68	.....	2.70¼	.....	2.68
AMBERES	Franco	25.22	69.—	.....	0.48¼	.....	0.48	.....	0.4795	.....	0.48	.....	.....	.....	0.48	.....	0.48¼
SUIZA	Franco	25.22	24.60	.....	1.35	.....	1.34¾	.....	1.35	.....	1.34¾	.....	1.35	.....	1.35	.....	1.34½
HOLANDA	Florín	12.101	11.32	.....	2.92¾	.....	2.91½	.....	2.91½	.....	2.92	.....	2.92	.....	.....	.....	.....
SUECIA	Corona	18.159	16.50	.....	.....	.....	.....	.....	2.009	.....	.....	.....	.....	.....	.....	.....	.....
BOLIVIA	Boliviano	—	14.—	.....	.....	.....	2.30	.....	.....	.....	.....	.....	.....	.....	.....	.....	2.22

CAMBIO BANCARIO: $ 32.90 — COMERCIAL: $ 32.80

1 DOLAR: $ 7.44¾; 1 FRANCO: 0.51¼; 1 MARCO: 0.0021; 1 PESETA: 1.12¾; 1 LIRA: 0.29½; 1 NACIONAL ARGENTINO: 2.69½

PREMIO DEL ORO: 162 50% — UN PESO PAPEL VALE: 7 9|32d

OPERACIONES EN VALPARAISO

PRIMERA RUEDA

500 Cervecerías, Nov. 2, 34 1|2.
1000 Gatico, Nov. 2, 10 3|4.
800 Id., Nov. 16, 10.
100 Araca, Nov. 16, 120 1|2.
1300 Araca, Nov. 16, 121.
100 Araca, Nov. 16, 120 1|2.
1200 Araca, Nov. 2, 120.
500 Oruro, Nov. 2, 19.
500 Oruro, Nov. 16, 19.08.
400 Oruro, Nov. 2, 19.
400 Id., Nov. 16, 19.07.
100 Fuegos, Nov. 2, 89.
300 Elqui, Nov. 2, 20.
300 Id., Nov. 16, 20.10.
100 Lastenias, Nov. 2, 28 3|4.

SEGUNDA RUEDA

100 Rafaelitas, Nov. 16, 12 1|2.
3000 Id., Nov. 2, 12 1|2.
3000 Id., Nov. 16, 12.57.
7700 Galicia, Nov. 2, 36.
7700 Id. Nov. 16, 36.17.
300 Antofagasta, Nov. 2, 45 1|2.
300 Id., Nov. 2, 45.70.
1000 Id., Nov. 2, 45 1|2.
1000 Id., Nov. 16, 45.68.
200 Minera, Nov. 2, 30.
200 Id., Nov. 16, 30.14.
5700 Lastenias, Nov. 2, 28 1|2.
5700 Id., Nov. 16, 28 5|8.
100 Cervecerías, Nov. 16, 34 3|4.
100 Fuegos, Nov. 2, 88 3|4.
300 Oruro, Nov. 2, 19.
100 Huanuni, Nov. 2, 83.
100 Id. Nov. 2, 30.
1000 Minera, Nov. 2, 30.
100 Antofagasta, Nov. 2, 45 1|2.
100 Llalagua, Nov. 16, 385.

CAMBIO

Primera rueda. — Vendedor a 33 y comprador a 32.80.
Segunda rueda. — Vendedor a 32.80 y comprador a 32.80.

ORO

Primera rueda. — Vendedor a 164 y comprador a 163.
Segunda rueda. — Vendedor a 163 y comprador a 162.50.

LIBRAS POR ORO

Primera rueda. — Vendedor a 12.50 y comprador a 12.40.
Segunda rueda. — Vendedor a 12.50 y comprador a 12.40.

VALOR DE LA £ EN DOLARES

Los cablegramas procedentes de Nueva York, recibidos ayer en los Bancos de esta ciudad, indican las siguientes cotizaciones en oro americano:

Anglo Sud-Americano	4.46
Chile	4.45¾
Francés de Chile	4 45⅝
Londres y Río de la Plata	4 75⅝
National City Bank	4.46

BOLSA COMERCIAL DE CHILE

PRIMERA RUEDA

200 Gatico, Nov. 6, 1
100 Rafaelitas, Nov. 16, 12 7|8
7900 S. Cristo, Nov. 2, 2.55
600 Rafaelitas, óov. 16, 12 5|8
100 Condoriaco, Nov. 16, 28
17000 Caja 8-1|2, 97 1|4
2 Gas, 46
3000 S. Cristo, Nov. 16, 2.60
100 Rafaelitas, Nov. 16, 12 5|4
1500 Marta, Nov. 16, 4 1|8
1500 S. Cristo, Nov. 16, 2.55
500 Caupolicán, Nov. 2, 4.85

SEGUNDA RUEDA

100 S. Cristo, Nov. 2, 2.55
20000 Caja 8-1, 102 3|4
1100 S. Cristo, Nov. 16, 2 1|2
900 Rafaelitaas, Nov. 2, 12 1|8
200 Espino, Nov. 2, 2.95
200 Espino, Nov. 16, 3
200 Rafaelitas, Nov. 12
400 M. Francisca, Nov. 16, 13 3|4
1 Bolsa Comercial 9,800
100 Máfil, Nov. 16, 69
350 Caupolicán, P. H., 4 3|4
100 Máfil, Nov. 16, 70
100 Máfil, Nov. 16, 71

TATTERSALL

PRECIOS CORRIENTES EN LA FERIA DEL 30 DE OCTUBRE DE 1922

Terneros de pie, $ 40 a 100.
Terneros de 1 año, $ 68-115.
Terneros de 1 1|2 año, 110-180.
Novillos 2 años gord., 230-365.
Novillos 2 años, 1|2 gord., 178-225.
Novillos 2 años, flacos, 140-190.
Novillos 3 años gord. mest., 390-430.
Novillos 3 años gord. país, 292-360.
Novillos 3 años 1|2 gord., 275-325.
Novillos 3 años flac. mest., 130-282.
Novillos 3 años flac. país, 164-230.
Bueyes gordos mestizos, 452-630.
Bueyes gordos país, 350-420.
Bueyes media gordura, 292-375.
Bueyes flacos mestizos, 205-295.
Bueyes flacos país, 183-235.
Bueyes de trabajo, 350-540.
Torunos gordos, 310-430.
Torunos a media gordura, 320-475.
Toros, 350-960.
Vaquillas de 1 1|2 año, 110-162.
Vaquillas de 2 años, 140-215.
Vaquillas de 3 años, 200-410.
Vacas gordas mestizas, 325-430.
Vacas gordas del país, 280-340.
Vacas a media gordura, 210-295.
Vacas flacas mestizas, 142-210.
Vacas flacas del país, 130-205.
Vacas paridas lech. mest., 340-790.
Vacas par. media gord., 285-395.
Vacas paridas flacas, 180-260.

Ventas al peso, al martillo y en privado

Novillos embarq., de $ 1.00 a 1.04 1|2
Novillos, de 0.88-1.00.
Bueyes, de 0.89-1.02 1|2.
Torunos, de 0.73-0.85.
Vacas de 0.94-1.07.7

COTIZACION DE METALES

Cablegrama sobre cotizaciones de metales correspondiente al día de hoy:

Estaño.—£ 184.10.0 al contado, y £ 185.0.0 a plazo.
Subió 4.0.0 al contado y 3.15.0 a plazo.
Cobre Standard.—£ 63.2.6 al contado y £ 63.15.0 a plazo.
Subió: 0.10.0 al contado y 0.7.6 a plazo.
Plata: 34 1|8 d. Subió 1|16 d.

COMPAÑIA ESTAÑIFERA DE LLALLAGUA

Telegrama recibido de la Administración General:

Producción habida al 28 de Octubre de 1922, 13,891 quintales métricos.
Despachado a la costa, 12,650.
Existencia en bodega en Cataví, 19,968.
La altura del agua en el muro de Chaquire, era de 30.25 metros.

S. A. FERIA IZQUIERDO

Precios corrientes de la Feria de Animales del Sábado 28 de Octubre

Terneros de pie gordos, $ 60 a $ 130.
Terneros de 1 año, 100 a 120.
Novillos de 1 1|2 años, mestizos, 160 a 180.
Novillos de 2 años, 300 a 340.
Novillos de 3 años, 260 a 300.
Novillos a media gordura, 320 a 350.
Novillos gordos, 400 a 440.
Novillos mestizos, gordos, 480 a 540.
Vaquillas de 1 y medio años, 150 a 170.
Vaquillas de 1 1|2 años, 150 a170.
Vaquillas de 2 años, 180 a 230.
Vaquillas de 3 años, 240 a 270.
Vacas flacas, 180 a 240.
Vacas a media gordura, 270 a 300.
Vacas gordas, 330 a 420.
Vacas mestizas gordas, 400 a 440.
Vacas paridas, flacas, 300 a 340.
Vacas paridas, a media gordura, 450 a 500.
Torunos a media gordura, 370 a 390.
Toros, 400 a 500.
Bueyes flacos, 300 a 340.
Bueyes a media gordura, 440 a 480.
Bueyes gordos, 580 a 620.
Bueyes de trabajo, 350 a 370.
Bueyes mestizos, de trabajo, 420 a 460.
Bueyes mestizos, gordos, 680 a 740.
Corderos, 22 a 25.

Venta al peso

Vacas, 0.90 a 1.02.
Bueyes, 0.85 a 1.01.
Torunos, 0.75 a 0.90.
Novillos, 0.80 a 1.00.

Veleros
VELAS para revendedores y comerciantes, ofrezco a los precios más bajos.
DESDE $ 10 EL CIENTO DE PAQUETES
1024 - ROSAS - 1024
31-O

MATADERO PUBLICO

ENCIERRA DE HOY

Ganado mayor		Ganado menor	
Bueyes	37	Corderos	766
Novillos	180	Cerdos	91
Vacas	87	Cabros	1
En vara	27	Terneros	56
Total	331	Total	914

PRECIO DE LAS CARNES

		El kilo
Carne buey	1.a	1.45 a 1.43
Id. id.	2.a	1.30 a 1.48
Id. id.	3.a	0.80 a 1.20
Carne novillo	1.a	1.45 a 1.48
Id. id.	2.a	1.30 a 1.48
Id. id.	3.a	0.80 a 1.20
Id. id.	2.a	1.30 a 1.48
Carne vaca	1.a	1.45 a 1.48
Id. id.	3.a	0.80 a 1.20
Carne cordero	1.a	1.60 a 1.70
Id. id.	2.a	1.40 a 1.50
Id. id.	3.a	0.60 a 1.00
Carne oveja	1.a	1.10
Id. id.	2.a	0.80 a 1.00
Id. id.	3.a	0.40 a 0.60
Carne cabro		no hubo
Carne cerdo	1.a	no hubo
Id. id.	2.a	1.60 a 1|70
Id. id.	3.a	1.20 a 1.40
Grasa en rama		1.30 a 1.40
Sebo de ovejuno		0.90 a 1.00
Cuero de buey		1.10 a 1.20
Id. de novillo		1.20 a 1.30
Id. de vaca		1.30 a 1.40
Id. id. ovejuno		$ 36 a 50 docena

COMPRA-VENTA DE PROPIEDADES

Don José Segundo Becerra compró a don Luis A. Grobe la propiedad número 3,980 de la calle de San Pablo, en la cantidad de $ 6,500.

—Doña Amor Zilleruelo compró a don Carlos Ugarte de la Plaza las siguientes propiedades en la calle de Mapocho la casa y sitio número 1674, 1676 y 1680 en la cantidad de $ 36,500.

—Don Alberto Iturriaga compró a don Antonio Pulgar la propiedad número 1709 de la calle de San Isidro en la cantidad de $ 25,871.61.

—Don Carlos Barros Vergara compró a doña María Barros de Barros unos derechos en la propiedad número 416 a 422 de la calle de Castro en la cantidad de $ 18,000.

—La Municipalidad de Ñuñoa compró a doña Elvira Montt v. de Cruz la faja de terreno en la Avenida Irarrázaval en la cantidad de $ 30,595.92.

—Don Manuel Farman compro a don Luis Vas la casa y sitio número 591 del plano de la Población Manuel F. García y Rogelio Ugarte, en la cantidad de $ 24,000.

—Don Antonio Valech compró a don Juan Hasse el sitio y casa número 390 de la Avenida Los Leones, en la Avenida de Providencia, en la cantidad de $ 69,000.

—Don Alberto Dinor compró a la Comunidad Terrenos de la Recoleta Dominica el sitio número 129 y parte de los sitios números 127, 131 y 173 de la manzana número 10 de los terrenos de la Recoleta Dominica, en la cantidad de $ 17,463.60.

NOTICIAS VARIAS

LA INDUSTRIA Y EL COMERCIO BRITANICO

Durante estos últimos meses, la situación general del comercio británico ha tenido poca variación pero se continúa notando señales de mejoría segura, aunque gradual. Si el progreso no ha sido tan marcado como en el mes de Junio, hay que tener en cuenta que la temporada de vacaciones y el estar en espera de la recolección de las cosechas favorecen la tendencia a "entretener el tiempo". La certeza de las buenas cosechas en India y Canadá, es un magnífico estimulante para contrarrestar la languidez industrial. Por fortuna este año las citadas cosechas prometen exceder en mucho el límite ordinario.

Las industrias textiles continúan siendo las primeras en el camino de la mejoría, notándose en ellas mucha actividad. La demanda extranjera de algodón, lana y otros textiles es buena y la evidente escasez de existencias en almacén acrecienta la confianza para el porvenir. Hace poco se temía que hubiese una gran escasez de algodón en rama, pero el mercado de Manchester parece creer ahora que están aseguradas las provisiones para el año próximo. Un dato de la reciente importación ha sido el aumento en algodones. Egipcios y Peruvianos. En las industrias de tejidos de lana se mantienen bien los precios; en las fábricas de Yorkshire y Leicester hay actividad, y de Escocia llegan noticias de que estas industrias gozan de mayor prosperidad de la que han tenido desde que empezó la crisis. En el comercio de géneros de sedas hay animación: en géneros de lino (Belfast) poca actividad; el de yute, según se dice ha experimentado un pequeño auge.

El restablecimiento de las industrias textiles no ha podido menos de influir en las industrias de productos químicos que tienden, automáticamente, a mejorar al compás de los otras.

La reanimación de las industrias de ingeniería va ya progresando, pero tendrá que pasar algún tiempo antes que desaparezcan por completo los efectos del paro por causa de la huelga. El progreso es lento, pero de las indagaciones llevadas a cabo, se puede esperar una expansión comercial después de las vacaciones. La demanda de lingotes de hierro para ultramar, se mantiene bien, siendo América uno de los compradores más importantes. En los talleres de ingeniería, de Schffield, hay actividad, con el empleo de altos hornos adicionales. La demanda de planchas de hojas de lata de Gales del Sur, no es grande, pero hay pedidos suficientes para continuar los trabajos de las fábricas durante tres o cuatro meses. En los talleres de motores Coventry se trabaja bastante, aunque ya se acerca el fin de la temporada, pero para vehículos comerciales se reciben demandas de precios y éste es otro indicio del restablecimiento general de la industria. En la sección de maquinaria repercute la mejoría de la situación actual de las industrias textiles, como lo prueban los pedidos de maquinaria textil.

Sería imposible ocuparse de la industria carbonera británica sin aludir a los efectos de la huelga de mineros de los Estados Unidos. Como resultado de las muchas demandas, los precios que han venido de América se ha operado un cambio completo en el mercado. Se han hecho pedidos enormes de toda clase de combustibles y sólo en Gales del Sur (centro de la antracita) se tienen recibidos y anotados contratos para embarcar un millón de toneladas aproximadamente. Los precios han subido considerablemente, pues con motivo de la demanda americana, otros compradores que no hace mucho se resistían a hacer compras con objeto de forzar la baja de los precios, compiten ansiosamente en la compra los precios nuevos que son bastante más elevados. No tiene nada de maravilloso, por lo tanto, que en este mercado prevalezca un espíritu optimista, pero las personas prudentes han de reconocer que esta demanda tan repentina como inesperada no puede considerarse más que como "un soplo de la fortuna" y que la industria carbonera ha de aspirar a la mejora del comercio en general si quiere restablecerse permanentemente del estado de represión en que se hallaba hace poco tiempo.

Esta gran aumento de la exportación del carbón ha influido, naturalmente, en el mercado de los fletes y ya se han contratado barcos para transportar unas 200,000 toneladas de carbón de Gales a puertos americanos. Para dar un ejemplo, diremos que el costo primordial de transporte desde el Tyne a Nueva York, ha subido de 7s. 6d. a 10s. 6, para pronta entrega. Se calcula en unos dos millones de toneladas el carbón británico, que se necesitará mensualmente en América y como la mayor parte ha de ser transportado en barcos británicos, es de esperar que se afirmen todavía más los precios.

HIELO-HIELO
POTABLE
Ofrece sin competencia el Frigorífico SAN PABLO, calle Mapocho N.o 1527, entre Manuel Rodríguez y San Martín.
ORDENES:
FRATELLI CASTAGNETO
ALAMEDA ESQ. SAN MARTIN

COMPAÑIA DE REFINERIA DE AZUCAR
— DE —
VIÑA DEL MAR
DIVIDENDO N.o 97
En conformidad a lo acordado por el Directorio, se repartirá a los señores Accionistas, un dividendo provisorio de $ 1.00 moneda corriente por acción, que se pagará por el BANCO DE CHILE, en esta y en Santiago, desde el Martes 31 del actual.
El Registro de Accionistas permanecerá cerrado, desde el Sábado 21 hasta el Martes 31 del actual, ambas fechas inclusives.
Valparaíso, Octubre 16 de 1922.
O. CARVALLO,
Director-Gerente.
N-15

La procedencia de papel y carburo de calcio, importados a Chile desde Suecia y Noruega

Es un hecho conocido de que Chile importa gran parte de su consumo de papel y carburo de calcio de los países escandinavos, Suecia y Noruega. Por razones que no se saben bien, se ha establecido en el mercado chileno la costumbre de llamar a estas mercaderías "papel noruego" y "carburo noruego" independientemente del origen de ellas.

Esta costumbre ha traído como consecuencia un incidente altamente perjudicial para una casa importadora de Valparaíso, la cual se comprometió a entregar determinada cantidad de carburo de calcio, llamándolo en el contrato, como ha sido hasta la fecha el uso, "carburo noruego". Desgraciadamente la mercadería sufrió descenso de precio en el mercado antes de su llegada al país. En vista de esto el comprador rehusó recibir el carburo, alegando que la mercadería llegada no era la mencionada en el contrato de compra-venta, pues éste decía "carburo noruego" y la procedencia del citado carburo era Suecia.

El asunto fué llevado a arbitraje y el fallo fué contrario al vendedor, no obstante haber reconocido los árbitros que la calidad del carburo era idéntica a la noruega, pero ellos, en su calidad de árbitros, debían atenerse a la letra del contrato. El hecho de dejar constancia de esto en el acta de esa sesión, viene a comprobar que la casa vendedora procedía con perfecta buena fe y de que el fallo le fué adverso sólo debido a que el comprador, para evitar por algún medio el tener que recibir la mercadería, ya que ésta había bajado de precio, se valió para rechazarla, de un defecto de redacción en el contrato, defecto explicable por lo que ya se ha dicho acerca de la costumbre que existe de no hacer diferencia respecto a la procedencia de estas mercaderías.

En los datos estadísticos que a continuación se dan, se puede ver que no hay razón en el mercado para que se siga designando a todas estas mercaderías con el nombre de noruegas y mucho menos después de este incidente.

Papel.—La exportación total y la exportación a Chile de papel procedente de Suecia y de Noruega, según datos oficiales:

Exportación total

	De Suecia	De Noruega
1915	194,980	206,931
1916	222,138	199,724
1917	163,531	80,138
1918	134,485	111,951
1919	149,499	106,554
1920	274,575	(x)

(x) No ha sido posible obtener este dato.
Las cantidades en toneladas.

Exportación a Chile

	De Suecia	De Noruega
1915	903	2,612
1916	1,041	2,382
1917	3,478	2,352
1918	3,309	1,444
1919	2,079	1,063
1920	7,686	(x)

(x) No ha sido posible obtener este dato.
Las cantidades en toneladas.

Carburo.—Importación en Chile de carburo procedente de Suecia y de Noruega, según datos oficiales.

	De Suecia	De Noruega
1913	60	8
1914	14	—
1915	779	555
1916	389	545
1917	—	33
1918	—	—
1919	202	295
1920	1,442	3,362
1921	96	175

Las cantidades en toneladas.

Creemos necesario hacer estas declaraciones, tanto en beneficio de los países productores, como de los consumidores en Chile y con el objeto de que en lo sucesivo se deje claramente establecida la procedencia de estas mercaderías.

AVISO

COMPAÑIA NACIONAL DE FUERZA ELECTRICA

El Directorio de la primitiva Compañía Nacional de Fuerza Eléctrica, en su calidad de mandatario de los señores accionistas, según los acuerdos vigentes, tiene el agrado de comunicarles que en conformidad a los convenios celebrados con The Chilian Electric Tramway and Light Company, Limited, para la constitución de la Compañía Chilena de Electricidad, Limitada, los señores accionistas tienen derecho a suscribir hasta quinientas mil libras esterlinas de capital de la Compañía Chilena de Electricidad, Limitada, sobre las siguientes bases:

Primera.— Por cada tres libras esterlinas en acciones de la primitiva Compañía Nacional de Fuerza Eléctrica se podrá suscribir una libra del capital de quinientas mil libras esterlinas indicado.

Segunda.—Los señores accionistas deberán hacer uso de esta opción antes del 24 de Noviembre próximo debiendo inscribir sus nombres como suscriptores en las oficinas del Banco de A. Edwards y Cía., de Santiago o Valparaíso.

En el momento de anotar sus nombres, los señores accionistas enterarán en el mismo Banco el ochenta por ciento del monto de la suscripción; y el saldo en dos cuotas: una del 10 por ciento el 2 de Enero de 1923 y otra el 1.o de Abril de 1923. El entero se hará en letras de primera clase, sobre Londres, a 90 días vista, a la orden del citado Banco.

Tercera.— Por cada libra esterlina suscrita, los señores accionistas recibirán una libra esterlina en acciones ordinarias y una libra en debentures de la Compañía Chilena de Electricidad, Limitada, [illegible] emitan los [illegible] [illegible]

Cuarta.— [illegible] Noviembre inclusive.

Valp. Octubre 25 de 1922.

LA DIRECTORIA

PARA MADERAS
muy secas de Rauli, Lingue, Laurel y Alamo
LA BARRACA
"AMBOS MUNDOS"

Roble

Crónica Policial

EL FINAL DE DOS PROCESOS QUE EN SU TIEMPO CAUSARON ALARMA PUBLICA

Un establecimiento comercial de Puente Alto es saqueado por ladrones

Dos detectives recuperan una valiosa alhaja que había sido perdida por su dueño

Las autoridades aplicarán al zapateador Iglesias la ley de residencia

Un peligroso delincuente solicita la excarcelación bajo fianza

Algunas instituciones bancarias son encontradas con sus puertas abiertas

La Prefectura felicita a un detective por la realización de una afortunada pesquisa

El Juez del Crimen de turno ordena la investigación de un homicidio

Ayer se producen dos accidentes fatales

Felicitación a un detective

El ayudante de la Sección de Seguridad, don Amador Lizama, detuvo por sospechas el 27 del presente, a los individuos Manuel Morales y Miguel Villavicencio, quienes llevaban un canasto conteniendo ropas de tejidos de punto y otras especies, por valor de 4.000 pesos, que momentos antes habían robado en la tienda de don Jaime M. Furkentaul, San Diego 139.

La Prefectura lo felicitó por su feliz actuación en esta pesquisa, pues mediante a su sagacidad y activa labor, obtuvo la aprehensión de estos individuos y recuperó todo lo robado.

De orden de la Prefectura, esta felicitación fué anotada en la hoja de servicios del señor Lizama.

UN GRAN ROBO DE JOYAS Y REVOLVERS. — El comerciante don Moisés Aguilera se presentó ayer a la 4.a Comisaría a exponer que de su negocio le habían robado una gran cantidad de alhajas y revólvers. El señor Aguilera ha manifestado que este robo asciende a la suma de 2,000 pesos.

Investigando un crimen

En nuestra edición de ayer dimos cuenta del hallazgo de un cadáver en la acequia que corre en la Avenida Covarrubias, frente a Lo Cañas.

Identificado el cadáver, resultó ser Andrés Cavieres.

En nuestra información última adelantamos algunas noticias respecto de la causa de la muerte de Cavieres, a quien se cree víctima de un crimen.

El juez del crimen de turno ordenó ayer a la Sección de Seguridad que se iniciaran las investigaciones del caso para esclarecer este hecho que permanece ignorado.

Sin efecto

De orden del juez sumariante, se ha dejado sin efecto la orden de prisión que existía contra Eduardo Escobar Alday, que aparece mezclado en diversos procesos que se instruyen por robos.

Escobar se presentó ayer voluntariamente al Juzgado del Crimen donde se le interrogó sobre su participación en los mencionados delitos.

Proceso por estafa

En el 4.o Juzgado del Crimen se instruye un sumario contra Pantaleón Rojas Salazar, acusado de estafa por don Julio Rojas.

El querellante manifiesta que Rojas Salazar le estafó la cantidad de 2,300 pesos.

Para efectuar la estafa, el acusado se quedaba mensualmente con cierta cantidad de dinero proveniente de un negocio de lechería de que es propietario la víctima. El hechor se halla en la Cárcel.

Descuido en las instituciones bancarias

En el día de ayer fué encontrada abierta una ventana del edificio que ocupa el Banco Hipotecario.

Creyendo que se trataba de un golpe de mano se dió aviso a la Sección de Seguridad, pero esta repartición policial pudo comprobar que esa ventana se había dejado abierta por un descuido del personal.

Afortunadamente, no hubo nada que lamentar.

Hace poco ocurrió lo mismo con el Banco Edwards.

El local que sirve de asiento a esta institución fué encontrado con una puerta abierta y naturalmente se creyó que era obra de los ladrones.

Investigada la cosa, resultó también que todo no había pasado de un descuido.

Solicita su excarcelación

El reo Luis Varas Varas procesado por diversos delitos en el Primer Juzgado del Crimen, ha solicitado su excarcelación bajo fianza.

Este reo aparece comprometido en diversos robos que cometió en compañía de Luiz Muñoz y Juan Carrasco.

El juez sumariante, en vista de los antecedentes que corren en autos no dió lugar a la petición del reo.

Varas apeló de la resolución judicial.

Muerta por un carretón

Ayer, a las 4.30 P. M., ocurrió en la calle de Esperanza un hecho que causó dolorosa impresión.

En circunstancias que la niñita de cinco años María Miranda atravesaba la calle, fué atropellada por el carretón N.o 7353.

Las contusiones que recibió la niñita fueron tan graves que le originaron una muerte inmediata.

La chica vivía en Esperanza 1317.

Fué aprehendido el conductor del carretón, que resultó llamarse Roberto Sánchez Morales.

EN BUSCA DE UNA PEQUEÑA DE CINCO AÑOS

Desde hace varios días, visita diariamente los Juzgados del Crimen, un buen hombre que a primera vista demuestra que es de origen campesino.

Habla con una y otra persona, pide consejos, da explicaciones, y se retira llevando en el rostro pintada las huellas de una profunda amargura.

¿Qué hace este buen hombre en Santiago? ¿Qué le sucede que anda solicitando consejos para pedir el auxilio de la justicia?

HABLA EL HOMBRE DE CAMPO

El caso es un tanto interesante, y resolvimos interrogarlo.

—Soy, nos dice, de Camarico, agricultor y, por desgracia, viudo.

Casado durante algún tiempo, mi hogar era feliz. Mi mujer, como buena dueña de casa, se dedicaba a sus quehaceres, y yo hacía producir a la tierra el ciento por uno.

Como experimentado hombre de campo, la tierra no guarda para mí secretos en cuanto a la agricultura se refiere. Encariñado en mi terruño, pasaba mi vida en una tranquilidad completa.

UNA BENDICION DEL CIELO

El cielo, agrega, quiso premiar mis justos afanes. Y después de cierto tiempo mi mujer dió a luz una tierna criatura.

La madre, religiosa devota de la virgen, quiso ponerle el nombre de María, al fruto de sus entrañas. Y en la capilla de la hacienda, la guagua recién nacida recibía el bautismo de manos del sacerdote que, de acuerdo con nosotros, le daba el nombre de María Teresa.

UNA VIDA DE LUTO

Como todo no ha de ser tranquilidad en la vida, mi mujer contrajo una enfermedad, la que fué reagravándose paulatinamente.

La falta de auxilios médicos en el campo y la poca abundancia de recursos metálicos, cooperaron a un rápido desenlace.

Y la compañera de mis días, después de besar a su hija, y recomendarme su cuidado, dió el último suspiro.

EL RAPTO DE MARIA TERESA

Quiso la mala suerte que llegara a Camarico una mujer.

Al ver a María Teresa, chica que tiene cinco años y que era el fiel reflejo de su madre, expresó interesarse por ella.

Y, efectivamente, cada vez que la veía, le hacía cariños y le obsequiaba golosinas.

Mientras tanto, yo continuaba dedicándome al trabajo con más ahinco, pues deseaba proporcionar a mi pequeña el fruto de mis esfuerzos.

Confiado en absoluto en la mujer que poco a poco iba conquistándose a la chica, no sospeché jamás lo que ésta ntamaba.

LA NOTICIA FATAL

Hace pocos días, al regresar de mis labores agrícolas, encontré mi casa sola.

María Teresa había desaparecido. Y de Camarico, también había desaparecido la citada mujer.

Inmediatamente sospeché toda la maldad. Me había raptado a mi pequeña hija.

Indagando por todas partes, supe que esa mujer se había venido a Santiago acompañada de María Teresa.

Y aquí me tiene usted, señor, reclamando que me devuelvan a mi pequeña para regresar con ella a Camarico.

Y el laborioso campesino se enjuga una lágrima.

LA LEY DE RESIDENCIA Y "EL ZAPATEADOR IGLESIAS"

Tiene conocimiento el público por las amplias informaciones que hemos dado respecto de la vida aventurera de Juan Bautista Iglesias, más conocido con el nombre de "El Zapateador Iglesias".

Este individuo, de origen uruguayo, cometió en su Patria numerosos delitos y tomando en cuenta que allí no podía continuar realizando sus hazañas, abandonó su tierra y se radicó en Buenos Aires.

Unas cuantas estafas cometidas allí con relativo éxito, obligó a la policía bonaerense a vigilarlo y después a perseguirlo.

Estrechado por las autoridades de la capital argentina, el Zapateador Iglesias trasmontó el macizo andino y fijó a Santiago como centro de sus futuras operaciones.

Aquí se relacionó con un grupo de delincuentes de su misma especialidad y dió unos cuantos golpes.

Estafas, robos y otros delitos efectuados por este delincuente internacional obligaron a la Sección de Seguridad a echarle el guante.

Aprehendido, fué reconocido por el detective oriental señor Ferrand, actualmente entre nosotros, como delincuente de la alta escuela.

Comprobada su participación en uno de sus últimos robos, cayó en manos de la justicia y actualmente se le procesa en los Juzgados del Crimen.

Los teatros Unión Central y Comedia, la Casa Residencial y don Pedro Videla, habían sido víctimas de este peligroso delincuente.

Su amiga Elena Frías Vera, una joven y simpática muchacha, pero tan peligrosa como su amante, aparecía comprometida en todos sus delitos.

Convicto y confeso de sus hazañas, y considerado como extranjero peligroso, se le siguió un sumario para aplicarle la ley de residencia a fin de expulsarlo del país.

Con los antecedentes recogidos, que fueron más que suficientes, la Intendencia acordó hacer efectiva la ley en la persona de este delincuente, que tan pronto purgue sus delitos deberá abandonar el territorio de la República.

Este individuo había logrado escapar a sus perseguidores varias veces, pero fué cogido hace poco, mientras paseaba en el Portal Edwards.

UN GRAN ROBO DE MERCADERIAS EN UNA TIENDA DE PUENTE ALTO

LOS LADRONES OCUPAN CARRETELAS PARA LLEVARSE LAS ESPECIES ROBADAS

La policía tuvo noticias ayer de haberse verificado en la vecina comuna de Puente Alto un audaz robo de mercaderías.

Según esas noticias, ese robo se habría verificado en una tienda de propiedad de don Francisco Fuentes y que se encuentra ubicada frente a la Plaza de Armas de ese lugar.

Iniciadas las investigaciones, se pudo comprobar que la noticia era exacta.

Los ladrones para cometer el delito penetraron de noche al local que ocupaba el negocio del señor Fuentes, para lo cual procedieron a abrir las puertas descerrajándolas.

Una vez conseguido esto, los ladrones penetraron al interior del establecimiento y procedieron a retirar cuanta mercadería de valor encontraron a mano.

Piezas de seda, de lienzo y numerosas otras especies, desaparecieron de la tienda por obra de los cacos.

Al día siguiente, cuando el señor Fuentes fué a abrir su negocio, se encontró con los rastros de la visita de los ladrones.

Inmediatamente procedió a revisar la existencia de las mercaderías que dejaron los audaces ladrones y pudo comprobar amargamente que los nocturnos visitantes se habían llevado lo mejorcito.

Habían tenido especial cuidado en seleccionar las mercaderías robadas.

Para poder trasladar el producto del robo, los ladrones han tenido que llevar consigo carretelas.

Por el momento, el señor Fuentes calcula lo robado en 10,000 pesos.

LA CORTE DE APELACIONES APRUEBA LAS SENTENCIAS DEL MINISTRO SEÑOR HEVIA, RECAIDAS EN DOS RUIDOSOS PROCESOS

EL ATENTADO DINAMITERO A LA RESIDENCIA DEL SENADOR SEÑOR VALDES, Y LOS DESORDENES EN LA CALLE SANTA ROSA

La Corte de Apelaciones ha puesto punto final a los procesos instruídos contra los albergados que tomaron parte en diversos hechos que causaron profunda alarma pública.

En su debida oportunidad informamos ampliamente respecto de estos hechos que se relacionaron con desórdenes públicos efectuados en la calle Santa Rosa y que fueron oportunamente reprimidos por la policía y con el atentado dinamitero de que fué víctima la residencia del Senador don Ricardo Valdés.

Como lo manifestamos en esa época, varios miles de obreros nortinos abandonaron sus respectivos albergues con el objeto de dirigirse a un fundo de los alrededores.

Como la policía tuviera conocimiento que estos individuos trataban de perturbar el orden público se opuso a que abandonaran sus albergues y los detuvo al final de la calle indicada.

Los individuos trataron de resistir la orden policial originándose un choque que causó varias víctimas.

Poco después la residencia del Senador don Ricardo Valdés, ubicada frente al Parque Forestal, era objeto de un atentado dinamitero que produjo enorme impresión en la ciudad.

Iniciadas las investigaciones del caso, se aprehendieron a numerosos individuos por ambos delitos, los que fueron procesados por los jueces del crimen que estaban de turno durante la realización de estos hechos.

De orden de la Corte se hizo cargo de estos sumarios el Ministro señor Hevia, quien después de una larga tramitación dictó sentencia sobreseyendo temporalmente sobre los asuntos de que estamos relatando.

En cumplimiento de esta sentencia fueron puestos en libertad los individuos que había sido detenidos, después de largos meses de Cárcel.

Elevada en consulta la sentencia del Ministro señor Hevia, la Corte de Apelaciones acaba de prestarle su aprobación, dando término en esta forma a dos de los procesos más ruidosos instruídos en estos últimos tiempos.

UNA PESQUISA AFORTUNADA

SE RECUPERA UN PRENDEDOR CON BRILLANTES AVALUADO EN $ 5,000

Don Enrique Puelma se presentó a la Sección de Seguridad y dió cuenta que se le había extraviado un valioso prendedor con brillantes.

El señor Puelma no se daba cuenta cómo había perdido la valiosa alhaja.

La Sección comisionó a los agentes don Arturo Cerda y don Francisco Méndez para que iniciaran las investigaciones del caso.

Estos detectives, después de activas pesquisas, pudieron averiguar que Cesáreo Rozas, individuo que tiene antecedentes en la Sección de Seguridad, muy antiguos, había andado empeñando un prendedor.

Con esta noticia se fueron al domicilio de Rozas, calle Huemul, quien declaró que esa alhaja la había empeñado en $ 100 en una casa de tolerancia.

Rozas expuso que el citado prendedor lo encontró en la calle.

Los agentes recuperaron el prendedor de parte de la dueña de la casa de tolerancia donde había sido dejado en calidad de empeño.

Rozas, que actualmente se encuentra detenido, será puesto hoy a disposición de la justicia.

El prendedor está avaluado por su dueño en $ 5,000.

Un desgraciado accidente

Don Angel Hernández dió cuenta a la policía de San Miguel que su hijo de 9 años de edad había sido víctima de un accidente, a consecuencia de la corriente eléctrica de un alambre cortado que había en el fundo Lo Jería, el que le produjo una muerte instantánea.

El cadáver del infortunado niño fué trasladado a la Morgue por orden del Juzgado del Crimen.

¿Donde puede Comprarse

más barato, camisas, calzoncillos, pantalones, ternos de ropa, trajecitos niño, polleras para señora, guarda-polvos, de caballeros, y en general, toda clase de ropa para obreros y trabajadores?

En la Fábrica:

EL MORRO DE ARICA

SAN PABLO 1660

NOTA.— 10 o|o descuento desde 3 prendas.

DESMENTIDO

En "El Diario Ilustrado" del Domingo último aparece una publicación en mi contra, en la cual se me hace aparecer como "caften" y que mi domicilio es una guarida de ladrones y asesinos.

Esta es obra sólo de la venganza de dos individuos del barrio que se dedican a negocios ilícitos, pues tengo certificados de vecinos honorables y asimismo de los juzgados respectivos que acreditan que jamás he tenido que intervenir con la justicia, como asimismo justifican mi honradez. Con los antecedentes indicados me he presentado a la Ilma. Corte Suprema, la que no dudo me dará su fallo favorable.

Oportunamente probaré la falsedad de estos individuos maleantes, y entonces pediré a la justicia que castigue con mano severa a mis calumniadores.

Yungay, Santiago 30 de Octubre de 1922.

(Firmado): RAMON OMAR.
San Pablo 4445.

Avisos clasificados

ARRIENDOS (Necesitan)

NECESITO ARRENDAR PIEZA amoblada, escribir indicando canon. A. S. Casilla 81-D. 4-N.

DESEO SABER DE PEDRO MUÑOZ su padre Rudecindo Muñoz, en Barnachea 382. Le interesa. 2-N.

ARRIENDOS (Ofrecen)

SE ARRIENDAN CASAS EN MAESTRANZA 989. Tratar: Casilla 13.

ARRIENDANSE CASAS CALLE Huérfanos y Cueto, 350, 330, 320, 300. Tratar: Huérfanos 2615. 31-O

ARRIENDANSE EXTENSAS PIEZAS balcones calle, a caballeros o matrimonios serios; magnífica comida. Casa familia respetable. Catedral 1867. 31-O

$ 9, 13, 16 SEMANALES, UNA SEMANA gratis arriendo casitas. Chilié 1740. O-31

ARRIENDO CASAS DE 2 PIEZAS, luz, en A. Prat, 1467. 1.o-N

EN PUENTE 644 ARRIENDASE lindas piezas. 31-O.

ARRIENDO CALLE ALDUNATE casa en bajos 4 piezas lámparas gas. Tratar: Blanco 603. 31-O

ARRIENDASE CÓMODA CASA calle Quinta Normal 3295. O—31

CASA AMOBLADA [illegible] arriéndase. Dirigir correspondencia Correo Central [illegible] B 129. 31—O

$ 250, ARRIENDO A FAMILIA HONORABLE, chalet aseado dos pisos y entretranco, 10 dep[illegible] baño, desagüe, baño instalado, luz eléctrica, patio. Avenida Brasil 58 Chalet 10. 31-O

$ 340 CASA 9 PIEZAS, hall, gas arriéndase. Castro 581. 31-O

$ 100. ALMACEN 3 PIEZAS, centro, arriéndase. Castro 591. 31-O

OFICINA: ARRIENDO UNA ESPLÉNDIDA oficina primer piso "Galería Comercial". Huérfanos 1235. Tratar el fondo. 31-O

DEPARTAMENTO PIEZA CALLE, balcones, personas honorables, una cuadra carro. Colón 1501. 31-O

$ 150, 175 CASAS 6 PIEZAS, nuevas. Esperanza 455. 31-O

$ 115, 150 CASAS 5 PIEZAS, nuevas. Rosas 2203. 31-O

$ 200. ALMACEN DOS ESQUINAS, citées. Santa Rosa 1865. 31-O

$ 10 SEMANAL, CASITAS CALLE, 2 piezas. Santa Rosa 1496. 31-O

$ 90. ALMACEN, CASA GRAN CITÉ. Santa Rosa 1496. 31-O

$ 7 SEMANAL, CASITAS INDEPendientes, entabladas. Santa Rosa 1865. 31-O

$ 80, 90, 100, ARRIENDASE CASAS aseadas en cité higiénica, patio, electricidad. Distan 3 cuadras del Centro. San Francisco 328. n-1.o

ARRIENDASE CASA 9 PIEZAS, Vicuña Mackenna 1209. 31-O

OFICINAS CENTRALES, REBAJAdas de precio, arriendo. Huérfanos 1326, cuidador. 31-O.

$ 270 ARRIENDO BAJOS, FLAmantes, seis piezas fuera servicios, gas, luz eléctrica. Ver en la tarde. Maturana 769. 31-O

PIEZAS AMOBLADAS, CARROS media cuadra. Ñuble 1034. 1-N.

ESPLENDIDAS CASITAS RECIEN refaccionadas, 3 y 4 piezas, cocina y baño, se arriendan en calle Galvarino N.o 678-84, por Santa Rosa una cuadra al sur de Av. Matta. 2-N.

ARRIENDO CALLE ALDUNATE casa en bajos 4 piezas lámparas gas. Tratar: Dieciocho 603. Canon $ 120.

ARRIENDASE MAGNIFICA CASA (bajos), 18 piezas, tres patios. Precio módico. Cueto frente Avenida Portales. Tratar: Agustinas 2573. 1.o-N.

$ 150 ARRIENDO CASA 4 PIEZAS, muy limpia. Siglo XX 296.

DEPARTAMENTO INDEPENDIENte arriéndase. Ricaurte 400. 1.o-N.

$ 95, CASITA 6 PIEZAS, 2 PATIOS, en Constantino. Tratar: Marambio 44 (por Juáres).

$ 250 ARRIENDASE CASA A UNA cuadra calle 21 de Mayo. Arturo Martínez, Moneda 1015.

$ 250, ARRIENDASE LINDO ALmacén, una cuadra 21 de Mayo. Arturo Martínez. Moneda 1015.

PENSION, PIEZAS, ARRENDAMOS, casa de familia, matrimonio, señoras, caballeros, comidas sanas, vegetarianas. Lira 279.

ARRIENDASE CASA, CALLE RIchard 1020. 1.o-N

ARRIENDO COMODA CASA. Canon rebajado con sitio. Tratar: Lira 388.

VICUÑA MACKENNA 1227. Casa-quinta, huerto, parrón, jardín, pesebrera, entrada autos. Entrega inmediata. Tratar: Buenos Aires 890.

$ 73 CASITAS TRES PIEZAS A matrimonio sin niños. Dardignac N.o 176.

DEPARTAMENTO A LA CALLE arriéndase en Santa Rosa 80. 1.o-N.

CASA COMODA, TODO SERVICIO, arriéndase $ 140, dirigirse Matucana 654.

ARRIENDASE LINDO DEPARTAmento, Providencia 141, cerca Plaza Italia. 1.o-N.

ARRIENDO LOCAL MUY CENTRAL en Merced N.o 773, cerca Plaza de Armas; entrega inmediata. Tratar en La Central Pompas Fúnebres. 2-N

$ 500 ARRIENDASE CONFORTAble casa en bajos, hall, 6 piezas habitación, servicios, luz eléctrica, gas industrial. Moneda 1875. Llaves 1869. 1.o-N

MUY BUENA PIEZA ARRIENDAse. Gálvez 263. 1.o-N

ARRIENDO COMODO DEPARTAmento a matrimonio o personas solas. Cochrane 452. 1.o-N

PIECESITA PERSONA SOLA $ 20. Cité, Compañía 2749. 1.o-N

PIEZAS $ 20. CITE, SAN FRANcisco 684. 1.o-N

SE ARRIENDAN DOS PIEZAS CON balcón y pensión. San Diego 65. 1.o-N

SE ARRIENDAN COMODAS CASAS recién refaccionadas, 7 piezas, dependencia y luz eléctrica. Alameda 2542, Administración.

ARRIENDO COMODO DEPARTAmento o piezas a matrimonio o señoras honorables. Independencia 578. 2-N

ARRIENDO DEPARTAMENTO DOS piezas, luz eléctrica y cocina. Santa Elvira 15.

CASA DE FAMILIA ARRIENDASE pieza con pensión. Lacunza 1425. 1.o-N

ARRIENDO CASITA CINCO PIEzas, patio. Nataniel 1952. Tratar: Arauco 1139, entre Nataniel, San Diego.

ARRIENDO CUATRO BUENAS piezas, $ 110. Chacabuco 654.

$ 180 ARRIENDO CASA ALTOS nueva, siete piezas, hall, baño, cocina, W. C., luz eléctrica. Manuel Infante, esquina Santa Isabel. 1-N.

ARRIENDASE PIEZA A LA CAlle en casa de respeto. Moneda 1016 esquina Ahumada. 2-N.

$ 270, BUENA CASA HABITACION, compuesta de 6 piezas y servidumbres, dos patios, luz eléctrica, carros a la puerta. Avenida de las Delicias N.o 3520. N-2

$ 203, CASA ESPLENDIDA Arriéndase Victoria 743.

ARRIENDASE DEPARTAMENTO, 3 piezas, cocina, luz eléctrica. Avenida Las Quintas 450, cerca Santa Isabel. N-1

$ 40 ARRIENDO DEPARTAMENTO dos piezas y cocina. Guacolda 2716. 31-O.

TALLER MECANICO CON ALGUnas instalaciones, se arrienda con garage. Gorbea 2524.

250 PESOS ARRIENDO CASA EN bajos, siete piezas, luz eléctrica. Ricardo Santa Cruz 718, casi esquina Santa Rosa.

ARRIENDASE CATEDRAL 2982, casa altos. Tratar 2986. Vería, a toda hora. 2-N.

ARRIENDO BUENA PIEZA, DOS cuadras Plaza Italia. Bellavista 403.

SE ARRIENDA O SE VENDE CAsa, Nataniel 135, tiene 22 piezas, tres baños y servicios. Tratar: Lord Cochrane 184. Vería a toda hora.

CASA SEIS PIEZAS, BAÑO, LUZ [illegible] arriendo $ 160. San Pablo [illegible]

ARRIENDO DEPARTAMENTO ES[illegible] Ahumada 2336. O—31

ARRIENDASE CASA EN BAJOS, 6 piezas, [illegible] servicios, gas [illegible] eléctrica. Solomayor [illegible]

ARRIENDO DOS PIEZAS, [illegible] Toesca 1586.

$ 30-40 ARRIENDO CASITAS CHIcas, piezas, luz eléctrica y agua gratis. Lira 915.

ARRIENDO CASA PARA NEGOCIO. San Diego 1621.

Departamentos

$ 120 CASITA 5 DEPARTAMENtos. Av. España 166. 2-n

VENDO SIN AGENTES, CASA HAbitación, Arturo Prat N.o 1737; seis piezas, dependencias, luz eléctrica, dos patios. Precio único contado, 18 mil pesos. Tratar: García Reyes 78. 1.o-n

ARRIENDASE CASAS, TODO CONfort, Santa Rosa 1399. 2-n

ARRIENDO ESQUINA NUEVA PAra almacén o particular: Lira 1296. Cerca carros. 1.o-o

$ 70 ARRIENDASE CASITA 4 PIEzas, y servicios, Bascuñán San Eugenio. Tratar: Compañía 1264, oficina 12. 1-n

$ 300 ALTOS COMODOS, LUZ eléctrica, gas. Diez de Julio 665.

CASITAS DOS PIEZAS, RECIEN construídas, con cocinas, baño, luz eléctrica, servicios higiénicos, arriéndase. Víctor Manuel 1532. n-1

$ 235 CASA PLAMANTE, SEIS HAbitaciones, servicios, electricidad, gas. P. Balmaceda 635. Carro Recoleta, puerta.

200 ARRIENDASE CASA CINCO piezas, tres patios, luz eléctrica. Molina 76.

$ 75 ARRIENDO CASITA HIGIENIca a la calle. Victoria 509.

$ 150 ARRIENDO BUENA CASA decente, cuatro piezas. Matucana 52 A., de 2 a 3.

ARRIENDO CASAS NUEVAS, $ 140, $ 250. Botica Imperio. Avenida Matta, esquina San Ignacio. 1-N.

$ 230 ARRIENDASE CASA CINCO piezas, fuera servicio. Tratar: Blanco Encalada 1995. 1-N.

$ 220 ARRIENDASE CASA CON horno. Tratar: Blanco Encalada 1995. 1-N.

ARRIENDO DEPARTAMENTO tres piezas, señoras solas. Bascuñán 532.

PIEZA AMOBLADA, PUERTA INdependiente, arriendo. Bellavista 851.

$ 100 ARRIENDASE CASITA MUY cómoda. San Ignacio 1565. 2-N

ARRIENDO DEPARTAMENTO PIEzas, familia respeto sin niños. Huemul 1460.

LOCAL A LA CALLE, DE DOScientos metros cuadrados se arrienda. Verlo y tratar: Andrés Bello 951.

PIEZAS AMOBLADAS, CARROS media cuadra. Ñuble 1034, casa 1.

$ 220, ARRIENDO COMODA CASA en Martínez de Rozas. Tratar: Martínez de Rozas 2864. O—31

$ 180 ARRIENDASE LA CASA CAlle Rancagua N.o 057, entre Avenida Las Quintas y Seminario. O-31

ARRIEDASE CASA SEIS PIEZAS, dependencias, luz eléctrica. Carmen 1296. Tratar: Lira 757. 31-O

$ 600 MENSUALES ARRIENDASE local de mil metros, en San Diego frente a Aconcagua. Se arregla conforme necesidades arrendatario. Tratar: Teatro Esmeralda. 1.o-N

$ 300 MENSUALES ARRIENDASE almacén con habitaciones, en San Diego frente a Aconcagua. Tratar: Teatro Esmeralda. 1.o-N

$ 220 MENSUALES ARRIENDASE casa Gálvez llegar Matta, 7 piezas, servicios, luz eléctrica, baño. Tratar: Teatro Esmeralda. 1.o-N

$ 600 MENSUALES ARRIENDASE casa altos, ocho habitaciones, servicios, baños instalados. Entregable el 1.o de Enero. Ejército 454. 1.o-N

SE ARRIENDA UNA CASA, CALLE Concepción 1438. Tratar con su dueño: Matadero, sección vacunos, 5 Oriente. 31-O

ARRIENDO SITIO CON DOS PIEzas, para coches, carretelas. Cochrane 1378. 31-O

ARRIENDASE DEPARTAMENTO, San Isidro 534. 31-O

$ 520, 500, 250 ARRIENDANSE: Echaurren 270; Merced 290 A (Forestal); Bilbao 271 (Plaza). Propietarios, Compañía 1264, oficina 13. 31-O.

$ 30, ARRIENDO PIEZAS GRANdes: Rosario 906. 31-O

SAN BERNARDO ARRIENDASE casa. Colón, esquina Urmeneta. Canon: $ 250. Datos: Moneda 1355. 6-Nov.

SE ARRIENDA CASA ALTOS, 7 habitaciones, baño, dependencias. Canon 250. San Isidro 628. Tratar: 642. 31-O

$ 50, SE ARRIENDA DEPARTAmento. Herrera 1263. 31-O

ARRIENDASE ALMACEN CON casita anexa en $ 200. Manuel Rodríguez 1012. 31-O.

AVICULTURA Y CULTIVOS

HUEVOS PARA INCUBAR OERPINGton leonada, Lerghon blanca y perdiz, Rhode Island, Plymouth, Minorca, etc., vendo constantemente por docena y cientos. San Martín 62 y 64. 1-N.

COMPRO FLOR NARANJO AGRIO, tilo, saúco. Laboratorio, Arturo Prat 1562. 31-O

POR VIAJE VENDO PLANTAS FInas en maceteros. Juego incompleto porcelana Limoges. Alfombras, manteles y varios útiles en perfecto estado. Lira 988. Verlo: de 1 a 3. 2-N.

ALHAJAS

ALHAJAS; RELOJERIA "INTERnacional", Delicias 2552, compra oro, plata, piedras finas, boletos empeño; composturas relojes, transformaciones alhajas. Trabajos garantidos; precios módicos. 3-Nov.

FABRICA DE ALHAJAS, SE COMpra oro, plata, platino y piedras finas. Compañía 1046. 13-N.

COMPRO JOYAS, BRILLANTES, oro, plata, platino y artículos plateados. San Diego 460. El Águila. Dic.-31

¡¡NOVIOS!!! ARGOLLAS ORO, 18 y 14 quilates, ofrece Relojería Sportman, $ 30. San Diego 780. Chacabuco 20-A 22-N

¡¡NOVIOS!! ARGOLLAS ORO, 18 y 14 quilates, ofrece Relojería Sportman, $ 30, San Diego 780. Sucursal S. Diego 1523. N-26

ACCIONES Y BONOS

COMPRO POLIZAS DE LA PROvidencia. Manuel Rodríguez 647. 2-N.

AUTOMOVILES Y CARRUAJES

PARA SUSTituir EL TRABAJO DE Vulcanización mientras dure el neumático. Bulnes 3-B. 4-nov.

ECONOMICE UN 40 o|o EN VULCAnizaciones y costuras. Bulnes 3-B. 4-nov.

BULNES 3-B, TALLER DE VULcanización y montajes de forros, "Sistemas Block". 4-nov.

AUTOMOVILISTA FORD, [illegible] co numerosos repuestos [illegible] con descuento 10 por ciento [illegible] logo Gibbs). San Pablo [illegible] mo Matucana.

¡¡AUTOMOVILISTAS!! [illegible] ciones de automóviles, [illegible] paso, Pintura, tapicería, [illegible] Trabajos garantidos. [illegible] 561.

ESCUELA PRACTICA CHAUFFeurs mecánicos, cursos [illegible] por sus dueños. Vicuña [illegible] 386.

NEUMATICOS VULCAnes, arreglo de pestañas, [illegible] ciones en general. [illegible] trella", Brasil 25-B.

VENDO AUTO FORD, [illegible] mil pesos. Bulnes 744.

AUTO PARTICULAR COMPLEto, fecto estado, pago $ [illegible] doy garantías. Casilla [illegible] tor.

REGALO VARIOS AUTOS baratísimos por transformación cal. Casa especialista. [illegible] venta de neumáticos. Bulnes 552.

OCASION VENDO CAMION ruedas, nuevo. Gálvez [illegible]

FORD CERRADO POCO USO do para poca familia [illegible] meses. Sama 1644.

SE VENDE AUTO DODGE Riquelme 38. Tratar: [illegible] 2 - 4.

AUTO CHANDLER TURISMO te asientos, vendo barato [illegible] go 935.

OCASION, FORD DOS AÑOS forros nuevos, vendo, [illegible] 30.

PATENTE AUTOMOVIL de ocasión. Catedral [illegible]

$ 7,000 REGALO AUTO TURISMO asientos. Bandera 84. Oficina [illegible]

MOTOCICLETA "TRIUMPH" ballos, en perfecto estado [illegible] ocasión. Avenida Portales [illegible]

VENDO BARATO COCHERA gante, dos ruedas, [illegible] tela aperada. Martínez de Rozas 3309.

VENDO CARRETELA SOLA cambio por leña. Antonio [illegible]

CARRETELA EN PERFECTO tado, vendo. Gay 2081.

VENDO CARRETONES PARA ros. San Francisco 869.

CARRETELA APERADA VENDO de ocasión muy barata. [illegible] 79.

ANIMALES

CABALLOS.— COMPRAMOS buenos caballos para carreta, [illegible] varios puestos en carretela [illegible] P. M. a San Antonio 840.

VENDO POTRON PERCHERON ro sólo, garantido.—M. de [illegible] 3601.

BUENA GRATIFICACION [illegible] haya encontrado perrito [illegible] nudo, patas y hocico pelado, [illegible] dece nombre Jacque. Teléfono [illegible]

SE VENDE UN PERRITO nés, hijo de importados [illegible] quita. Verlo 2-7 P. M. San [illegible] 73.

VENDO CABALLO SILLA, sangre, especial para [illegible] Teniente Landaburu, Regimiento [illegible] na.

$ 50 GRATIFICACION ENTREGO perro fox-terrier perdido [illegible] España. Obedece llamado [illegible] rigirse, Merced 866.

COMPRA-VENTA VARIOS

ALMACEN DE CUEROS [illegible] dos y suelas. Depósito de [illegible] curtiembres nacionales. Venta [illegible] mayor y menor. Prat 189. [illegible]

LANA, GRAN LIQUIDACION [illegible] lana a $ 25 arroba. Cuero [illegible] dos para camas y pellones. [illegible] tiembre Angora, Prat 189. [illegible]

CARBURO 0.60 KILO. Cerrillos 28.

MOLDEN PARA TUBOS, [illegible] to y curvas, vendo. Lira 715.

GRAN OCASION, — ARPULtripe cortado y tripe rizado [illegible] realizo una gran partida. [illegible] des de pago. San Diego 46[illegible] Aguila".

$ 1.60 REALIZO TUBOS [illegible] to de 4. Lira 715.

SACOS VACIOS CARBONERO paperos. Compramos. Av. [illegible] Mackenna 1102, Casilla 2515.

COMPRO CONSTANTEMENTE bre y bronce. Pago buen [illegible] Broncería Bove, San Antonio [illegible]

ROMANA CON PALANCA DE kilos, vendo en $ 650. Vásquez [illegible]

JARDINERAS Y FLOREROS mentorio, desde $ 1.50, [illegible] Bandera 618.

ALMAZON Y MOSTRADOR venden en Merced 472.

JARDINERAS PARA CEMENTERIO rio, todos tamaños, desde [illegible] Santo Domingo 1077.

TAREOS LECHEROS VENDO co muy baratos. Ramaguera [illegible]

VIDRIERIA "TRIS", SITO [illegible] res Paz, ex-operario centro, [illegible] finos, artísticos, todos tamaños, passpartout apropiados regalo, [illegible] marcos hechos réalizo. Ejecuto [illegible] bajos baratísimos que similares, especialmente centro. Local [illegible] co habilítame competir. San [illegible] 1352.

VENDO VITRINA ALTA, [illegible] dería. Modista. Blas Cañas [illegible]

VENDO 10 DECALITROS pura a domicilio. A. Bello [illegible]

PLANCHAS PERFORADORAS neros), toda clase [illegible] Cumming 861.

FIERRO GALVANIZADO, [illegible] lado, de un uso vendo. [illegible] lle 1133.

VENDO PARLOFONO CON [illegible] zas, para 16 personas, [illegible] sos diarios, muy buena [illegible] San Pablo 1260.

FIERRO FUNDIDO Y [illegible] blando, compramos. Sotomayor [illegible]

VENDO MAQUINA ESCRIBIR derwood grande, San Pablo [illegible] Casa 2.

SE VENDE UNA INSTALACION teléfono por la mitad de su [illegible] Tratar, Delicias 2021.

6 LCO PAQUETE MANTEQUILLA Osorno, fresca para mesa. [illegible] ría Central, Merced 616.

CALLE ATACAMA 3015 SE VENde un mostrador y un armario para puesto pan, peso para mostrador. 1.o-N.

VENDO BARATISIMO, ESTANTErías, vidrieras, mostradores. Maestranza 567.

PESOS MOSTRADOR $ 35, COCINA económica $ 50. Ropero 70. Muebles mimbre, vendo. Diez de Julio 527.

ROMANA COMPRO DETALLES A B. C. G. Correo 7.

LEÑA ESPINO, CORTADA OCHO pesos quintal. Salas 157. 1.o-N.

TAQUIMETROS VENDO DE OCAsión. Catedra 2647. 1-N

ILUSION Y TODA CLASE DE FLOres, véndense. Independencia 1854.

BOTES HELADEROS, GRAN SURtido, encontrarán. Fábrica, San Pablo 1350. 2-N

JARDINERAS PARA NICHOS, DE todos tamaños. San Pablo 1350. 1.o-N

CAJA FONDOS, ROMANA, VENTIlador. 2-3. Bandera 848-12.

VENDO 10 MIL SACOS LEÑA ESpino y litre, acepto ofertas desde 200 sacos. Dirigirse: E. Vargas, Linares. 4-N.

INSTALACION COMPLETA PARA la fabricación del amoníaco, vendo por la mitad de su costo. Razón: Carmen 1375. 2-N

COCINA ECONOMICA, NUEVA, SE vende de ocasión. Dominica 364. 1.o-N

COMPRO O ARRIENDO BILLAR completo. Franklin 769. 1.o-N

BALANZA DE MOSTRADOR, COMpro. A Prat 597. 2-N.

$ 140 VENDO BICICLETA. ATACAma 3175. O—31

BICICLETA, COMPRO DE OCAsión, San Diego N.o 2107. 2-n

COMPRA GOMA LACA EN PEqueñas y grandes partidas. Alameda N.o 1659. N.o-2

VENDENSE ACEITUNAS POR mayor. Gálvez 630. 1.-N.

VENDO ARMAZON, MOSTRADOR y vidrieras. Gálvez 1398. 1.o-N

OCASION VENDO INSTALACIOnes para negocios, espejo marco dorado 240 por 185. Avenida Matta 1137.

SE VENDE LA INSTALACION DE almacén con derecho a la posesión. Benavente 453. 1-N

COMPRA-VENTA NEGOCIOS

SE VENDE UNA LAVANDERIA montada a la moderna, para verla y tratar, todos los días con su dueña. Calle Vergara 707. 3-N.

NEGOCIO POCO CAPITAL, GRAN porvenir. Lo doy aprueba. Vendo por enfermedad. Sotomayor 1082. 31-O

HABIENDO COMPRADO A DON R. Durán, su negocio de pastelería, Independencia 936, no respondo por cuentas pasadas tres días.—Luis Sánchez. 31-O

SE VENDE COCINERIA POR NO poderla atender. 10 de Julio N.o 98. 31-O.

VENDO SUCURSAL TINTORERIA, Delicias 1369. 31-O.

NEGOCIO MENESTRAS, BIEN INStalado, vendo, $ 700. Arturo Prat 1493. 31-O.

VENDO NEGOCITO POR VIAJE.— Huemul 876. 31—O

VENDO NEGOCIO DE OCASION, por viaje, arriendo barato. Mapocho 2091. 1.o-N

VENDO ALMACEN ABARROTES, poco capital, por no poder atenderlo. Nataniel 863. Tratar de 9 a 12. 1.o-N

ALMACEN ACREDITADO, AVENIda Irarrázaval, Ñuñoa, vendo por viaje urgente; daría facilidades pago. Contrata larga, buenas habitaciones. Escribir: Alarcón, Correo Ñuñoa. 31-O

VENDESE ANTIGUO ACREDITADO restaurant casa cena "El Faro", fuera 200 metros, bien situado. San Pablo 2384. 31-O

VENDESE NEGOCITO ABARROtes, poco capital; . citées. Castro 469. 1.o-Nov.

PELUQUERIA LUSTRIN VENDO, mejor sitio del barrio Independencia 1064.

HABIENDO COMPRADO LA FAbrica "La Esmaltadora Nacional", Gálvez 579, del señor Juan Francisco Santander, no respondo por ninguna cuenta pasado tres días.—A. H. Petitpas.—Santiago, 31 de Octubre 1922. 2-N.

POR AUSENTARME VENDO acreditado almacén de abarrotes, bodega de licores anexa, y casa habitación. Arriendo barato. Avenida Ecuador 3415. 1.o-N.

PELUQUERIA VENDO, SUBERCAseaux N.o 60.

OCASION VENDO CIGARRERIA, bien instalada con casa habitación. Precio ocasión. Tratar: Nueva York.

VENDO ACREDITADO MERCADIto por no poderlo atender. Copiapó N.o 1439. Precio de ocasión. 2—N

VENDO CARNICERIA CON UTIles completos. San Francisco esquina Eyzaguirre. La Pastora. 1.o-N.

POR AUSENTARME DEL PAIS, vendo conventillo y casa quinta, en la calle del Salto N.o 1259, a media cuadra de los carros Recoleta. Tratar: Juárez N.o 302. 1.o-N

VENDO ALMACEN 2,800, TRATAR: Vicuña Macpenna N.o 1. 2-N

POR VIAJE SE VENDE UNA CIgarrería y negocio varios. Poco capital. Chacabuco 31 A. 1-N.

VENDO ZAPATERIA BUENA clientela, poco capital. Recoleta 464. 2-N.

RESTAURANT BAR 2.a CATEGOría, véndese. Inmejorables condiciones. Bandera 769, de 11 a 5.

BARATO VENDESE UN NEGOCIto de despachito surtido. San Pablo 2335. N-2

VENDO, POR AUSENTARME DE Santiago, tres amoblados, enchapados nogal, para dormitorios; dos pares marquesas Luis XV, rica mesa importada, elegantes sillas tapiz cuero para comedor, amoblado marroquí para escritorio, todos flamantes. Santa Rosa 239. 1.o-N

VENDO, POR VIAJE, NEGOCITO menestras, muy barato. San Diego 1122.

OCASION VENDO NEGOCIO MEnestras, bodega frutos del país, poco capital, muy buena situación. San Francisco 1001 esquina Porvenir. 1-N.

VENDO PENSION POR AUSENtarme del país. Delicias 3407.

SE VENDE LA LAVANDERIA Garcia Reyes 20 31-O.

$,600 VENDO BONITO NEGOCIO abarrotes, vale mucho más, esquina con anexo licores, pudiendo agregársele bodeguita frutos del país; hay bastante local, grande y cómoda casa habitación, arriendo baratísimo. Martínez de Rozas 3399. 31-O.

VENDO PELUQUERIA, EXPOSIción 350. 1-N

SE VENDE NEGOCIO MENESTras. Cóndor 743. 2-N.

VENDO DE OCASION FRUTERIA. Máquina y botes heladeros. Matta 321. 1-N.

VENDO IMPORTANTISIMO Y acreditadísimo negocio de abarrotes, barrio muy central a 2 cuadras de la Alameda. Venta diaria comprobada, 200 y 350 y 450, con una buena clientela. Tiene depósito de licores anexo. Compañía 1065. Oficina 22.

PUESTO DE PAN Y VARIOS, vendo de ocasión. Franklin, esquina San Isidro N.o 2093. 1-N.

VENDO ACREDITADO BAR-RESTaurant. Cumming 899. O—31

SE VENDE LAVANDERIA CON bastante clientela. Vicuña Mackenna 440.

VENDO LA FABRICA HELADOS la Santiago, por enfermedad. Independencia 1870. 2-n

CONFITERIA, PASTELERIA, FAbrica muy comercial. San Diego, vendo $ 5,000. Bandera 131. Oficina 14. 1-N.

COMPRO NEGOCIO MENESTRAS o abarrotes, hasta $ 4,000, barrio comercial; prefiérese esquina. Bandera 131. Oficina 14. 1-N.

CASA CENA RESTAURANT VENdo $ 2,500. Barrio comercial. Bandera 131. Oficina 14. Enrique Luis. 1-N.

HABIENDO COMPRADO EL NEgocio abarrotes de los señores Bosck y Crispi, Gálvez 1398, no respondo por cuentas pasado tres días.—José 2.o Dossetto B. 2-N

DIVERSOS

HOJAS GILLETTE, NAVAJAS, TIjeras, afiánse, Portal Fernández Concha, Kiosko 9 1|2. 26-O.-1923

CLINICA DENTAL "LA HUMANIdad". Trabajos rápidos, extracciones, coronas, puentes, precios económicos. Delicias 2816. 5-Nov.

DEPOSITO ACEITUNAS, $ 2 KILO. Descuento cuarterolas. Coquimbo número 1056. N-2

PINTORES: TARROS ACEITEROS, compro. Av. Inglaterra 1176. 9-Nov.

COMPAÑIA DE SEGUROS "LA Cordillera".—En la reunión ordinaria de accionistas, celebrada el día 26 de Agosto del presente año, se tomaron los siguientes acuerdos: 1) Se eligieron presidente, vicepresidente y secretarios escrutadores de la Junta General a los señores Juan López R. G., Domingo Edwards Matte, Ricardo Bordall C., y Guillermo Roeschmann, respectivamente; 2) Se aprobó el balance general en 30 de Junio pasado, el informe de los inspectores de cuenta y la memoria presentada por el Directorio; 3) Se eligieron cuatro directores, elecciones que recayeron en los accionistas señores Guillermo Hochkoeppler, Ignacio Valdivieso Solar, Julio Phillippi y Carlos O. Hepp; 4) Se eligieron dos inspectores de cuentas, cargos para los cuales, se designó a los accionistas señores Pablo Schaeufele y Alfredo Lea Plaza; 5) Se ratificó el nombramiento de director hecho por el Directorio en la persona del accionista, don Carlos Valdés Larrain, en reemplazo de don Fernando Doggenweiler, que había renunciado; 6) Se acordó invertir el fondo de Reserva en bonos; 7) Se acordó comisionar al Directorio para fijar la remuneración de los inspectores de cuenta; 8) Se acordó designar a los accionistas señores Germán Oelckers S., Arturo Peña O. y Fernando Riesco E., para firmar el acta. Acto continuo se reunió la Junta General extraordinaria y en ella se acordó la reforma de los artículos 23 N.o 3, 34 y 36 de los estatutos. 2-Nv.

UN BUEN CONSEJO. — PARA vestirse bien, compre género donde Delporte y mándelo a la Sastrería Francesa, Rosas 1079. Sastre para señoras, hombres y niños. Talleres para zurcidos invisibles, viraduras y transformaciones: Independencia 327. N-4

CIA. DE LUZ ELECTRICA DE Buín en liquidación.—Cítase a los señores accionistas a junta general extraordinaria con el fin de dar cuenta de la forma en que se ha hecho la liquidación hasta esta fecha. La reunión tendrá lugar el Jueves 9 de Noviembre, a las 3 P. M., en Bandera 419.—Comisión Liquidadora de la Cía. de Luz Eléctrica de Buín. 9-N.

AGRADECERE A QUIEN ME INdique dirección de señora Rosa Cavero. Carmen 78. 31-O.

A VENDEDOR DE MATERIALES para la fabricación de calzado se ofrece un artículo de primera calidad y mucho consumo. Detalles: Calle Juan Vicuña 1438. 31—O

LE CONVIENE SABER QUE EN Cochrane 1129, está la Paquetería La Muñeca. 1-N

CASA DE CENA DE ISMAEL ROmero. San Diego 1375. O-31.

FIERRO GALVANIZADO INGLES legítimo, sin uso, realizo 400 planchas. Santo Domingo 2847. 31-O

MAESTROS ZAPATEROS Y DUEños de talleres: realizo 2,000 pares hormas todas clases y formas, a precios irrisorios. Libertad 11. 1.o-Nov.

HABIENDOSE EXTRAVIADO LA Boleta de Depósito a plazo indefinido del Banco Anglo Sud-Americano, N.o 31118, de fecha 26 de Junio de 1919 a la orden de Mme. G. Dubreuil por francos 622.71; queda nula y sin valor por haberse dado el correspondiente aviso al Banco. 2-N.

HABIENDOSE EXTRAVIADO LA libreta Vista N.o 61,176, de la Caja de Ahorros de Santiago, Sucursal Estación, a la orden de Angel Custodio Lillo Zúñiga, queda sin ningún valor por haberse dado el aviso correspondiente. 2-N.

VINO TONICO JAIME, RECONStituyente, el mejor y más eficaz remedio contra la debilidad y pérdida de fuerzas. Exíjase en cada frasco facsimil J. Simón, único legítimo. 30-N.

VERDE PARA CORONAS Y GUIRnaldas, vende Jardín Primavera. Bascuñán 945.

SE DESEA SABER LA RESIDENcia de Pablo Herrmann Dignans que debe encontrarse en esta ciudad, para asuntos de familia que le interesa. Para más datos dirigirse a la Fábrica de Cartuchos Militar a Eloi Olivares.

FLORISTA ENCARGASE ARREglar mausoleos y todo trabajo de flores. Bandera 130.

NO OLVIDE PASAR POR MONEda 881 esquina Estado, Agencia Central "La Poderosa", a adquirir sus bonos para importantísimos sorteos próximos. Con $ 8 puede probar fortuna en tres sorteos. Ahorre tiempo!

SASTRERIA INGLESA, CATEDRAL 1015, cerca Plaza de Armas, ofrece lindo surtido de telas de novedad para ternos. Corte elegante, últimos figurines.

NO OLVIDE USTED LA SASTRERía Inglesa, Catedral 1015, le hace bonito terno casimir importado, por $ 150. Corte elegante; últimos figurines.

AL COMERCIO.— PONEMOS EN conocimiento del comercio, que, con esta fecha el señor Santiago Federici ha dejado de ser nuestro representante en Santiago, habiéndose retirado por su propia voluntad. En consecuencia no está autorizado para vender ni cobrar facturas por nuestra cuenta.— Price's (South América) Limited. Fábrica de Velas. Valparaíso. 2-N.

NECESITO PROVEEDOR LECHE, que pueda entregarla completamente pura. Erasmo Escala 2628. 31-O.

NECESITO SABER DE MARIA MIños su domicilio; le conviene. Dirigirse: San Bernardo, Casilla 46.—O. I. 2-N

HOTELES Y PENSIONES

EN CASA DE FAMILIA SE Arrienda pieza amoblada, con o sin pensión, a la calle, frente a la Plazuela Manuel Rodríguez. Grajales 2154. 6—N

PETIT RESTAURANT, SAN PAbIo N.o 1115, da pensión con vino, $ 80 y 100, 8 platos de almuerzo y 3 de comida, con vino, té o café 5-N.

BONITAS PIEZAS CON PENSION, casa en bajos arriéndanse, en Gálvez 216. O—31

ESPLENDIDAS PIEZAS, BALCOnes, amobladas, con buena pensión. Santo Domingo 1030. 31-O

¡ATENCION! ¡ABAJO LOS ARRIENdos! Con el nuevo ensanche del Gran Hotel Buenos Aires, de Luis Carbone, Delicias 2921, frente al Portal Edwards, hay disponibles ciento diez piezas amobladas desde 2.50 pesos diarios; comida con vino, 2 pesos; pensión diaria: desayuno, almuerzo, comida y cama desde $ 5; Jueves y Domingo, tallarines a la italiana. 14-N

FAMILIA HONORABLE OFRECE piezas, pensión. Compañía 2519. O-31

FAMILIA, ARRIENDA A MATRImonio o jóvenes, regias piezas con pensión, Nataniel 521. 2-o

PIEZA BALCON CALLE, CON Pensión. Bandera 835. 2-o

ARRIENDO A CABALLERO COmodas piezas, con baño, muebles o sin muebles, pensión. Jofré 453. 31-O.

PIEZAS BALCONES, LUZ, BUENA comida, casa anglo chilena. San Martín 913. 3-O.

PIEZA INDEPENDIENTE, CON O sin pensión, arriéndase. Amunátegui 75. 31-O

CASA FAMILIA ARRIENDO UNA pieza bajos, con sin pensión, precio módico. Claras 760. 1.o-N.

ARRIENDO MUY BUENAS PIEZas, con o sin pensión. Cóndor 1312. 31-O

PENSION A MATRIMONIOS O Caballeros; piezas balcones. Calle Catedral 2679. 2-n

MAGNIFICA PENSION MESA, 60; pieza con pensión, precio módico. San Francisco 158. 2-Nv.

ARRIENDASE PIEZA AMOBLADA con pensión, persona honorable. Catedral 1287. o-31

ARRIENDO PIEZAS CON PENsión, en casa familia. Serrano 205. o-31

ARRIENDO ESPLENDIDA PIEZA, pensión, casa familia. Brasil 54. O—31

ARRIENDO A SEÑORA O SEÑORIta pieza con o sin pensión en casa honorable sin pensionistas. — Arrate 115. o-31

ARRIENDASE PIEZA CON PENsión en casa familia honorable, Prat 440. 31-O

EN CASA EXTRANJERA, BONItas piezas, con excelente pensión; también pensión mesa. San Ignacio 56. 3-Nov.

SEÑORITA NECESITA PIEZA SIN muebles, sin pensión, preferible calle. No importa casa modesta, pero limpia. Situación vecina Matta. Casilla 5027. 1.o-Nov.

PIEZAS AMOBLADAS CON PENsión, matrimonios o caballeros. Morandé 775. 1.o-N

PIEZA CON PENSION. MONEDA 1324 . 31-O

PENSION, PIEZAS, DIAS, MESES. Pasaje Balmaceda N.o 2. 31-O

ARRIENDASE PIEZA AMOBLADA, pensión. Nataniel 219. 1.o-N

ARRIENDO PIEZAS CON PENsión. San Diego 291. 31-O

ARRIENDASE BONITA PIEZA amoblada, con pensión. Matucana 30. 1.o-N

ARRIENDASE PIEZA. MIRAFLOres 163. 31-O

ARRIENDO PIEZA AMOBLADA, con o sin pensión. Bascuñán 268. 31-O

DOS O TRES BUENAS PIEZAS, con sin pensión, arriéndase en casa familia respeto. Avenida Portales 2680. 31-O

CASA HONORABLE SIN PENSIOnistas, arrienda tres piezas. Nataniel 622. 31-O.

ARRIENDO CON SIN MUEBLES dos piezas chicas, comunicadas. Merced 829, altos. 31-O.

BUENA PIEZA PENSION, DOS personas, $ 190; una 95. Departamento altos, dos piezas independientes, $ 60. San Isidro 295. 31-O

PIEZAS Y PENSION DE MESA A caballeros. Sotomayor 843. 31-O

ARRIENDASE PIEZA CON PENsión. Se da pensión de mesa. San Francisco 862. 31-O

EN CASA PARTICULAR ARRIENdo departamento amoblado con buena pensión, baño. Vergara 624. 2-N.

ARRIENDO ALTOS A FAMILIA sin pensionistas. Serrano 127. N.

SE VENDE UNA PENSION CON bastante clientela. Tratar Av. Matta 347. 2-N.

CENTRALISIMO ARRIENDANSE piezas con pensión, días, meses. Catedral 1257. 9—N

CENTRALISIMO, FRENTE CALLE Bandera, elegantes piezas con pensión. San Diego 35. 1.o-N

ARRIENDASE MAGNIFICA PIEZA calle, con pensión. Maestranza 104.

MATRIMONIOS, VIAJEROS, LINdas piezas amobladas con pensión $ 6 diarios, persona. Maestranza 543. 1.o-N.

ARRIENDANSE PIEZAS CON PENsión. Recibe pensionistas mesa. San Francisco 151. 2-N

$ 140. PIEZA BALCON, PENSION una persona; $ 260, pieza balcón pensión dos personas; $ 300 pieza amoblada, dos balcones, pensión dos personas. San Diego 267, altos nuevos. Residencia familia.

FAMILIA ARRIENDA PIEZAS, CON sin pensión. Santa Domingo 1237. 1.o-N

CENTRALISIMO, FAMILIA OFREce pensión, piezas, con sin muebles. Santo Domingo 1219. 1.o-N

SE ARRIENDAN PIEZAS AMOBladas, con pensión a matrimonio o jóvenes. Cochrane 518.

ARRIENDO PIEZAS MUY BIEN amobladas con o sin pensión. Se reciben pensionistas en casa de familia. Brasil 56. 1-N.

CASA FAMILIA, ESPLENDIDAS piezas balcón, calle, con buena pensión, prefiérense matrimonios. Esperanza 767.

CASA FAMILIA, ARRIENDA DEpartamento, dos o tres piezas. Condor 1236.

ARRIENDO UNA PIEZA CON PENsión. García Reyes 88. 2—N

PIEZA AMOBLADA CON O SIN pensión. Puente 562. 2-n

CENTRAL SE DA PIEZA CON pensión. Puente 585. 1.o-N

FAMILIA HONORABLE ARRIENDA piezas, con o sin pensión. Santa Rosa 327. 2-N

PIEZA BALCON CALLE, OTRA interior, con sin muebles, con sin pensión, ofrece familia extranjera. Catedral 1642. 1.o-N

BULNES 25 ENCONTRARAN TRES piezas, pensión, precios módicos. N-1.

CON PENSION ARRIENDO PIEZA o departamento, baño, Almirante Barroso 69.

CASA HONORABLE OFRECE PIEza y pensión. Recoleta 764. 2-N.

SEÑORA OFRECE DORMITORIO bien amoblado a caballero o matrimonio. Buena pensión. Nataniel 126. N—1.o

PIEZAS CON PENSION A CABAllero solo. San Diego N.o 253. N-1.o

UNA O DOS PIEZAS, CON PENsión, arriéndase. San Francisco 265.

SE ARRIENDA UNA PIEZA CON pensión. Castro 570. 2-N

PENSION DE MESA Y PIEZA amoblada. San Diego 263. 1.o-N

PENSION, PIEZA, 100 DIARIO. G. Bascuñán, Manuel Montt 2795.

SEÑORA OFRECE UNO O DOS dormitorios amueblados con pensión. Santo Domingo 2128.

BONITA PIEZA CON PENSION, arrienda casa alemán. Las Rosas 1130. 2-N.

OFRECENSE DEPARTAMENTOS amoblados, independientes para matrimonios y para personas solas. Baños privados, cocina de primer orden. Esmerado servicio. Teléfono inglés 3705. Se da exquisita pensión de mesa. Estado 75. 2-N.

FAMILIA HONORABLE ARRIENda dos piezas, una calle. Dardignac 248. 1-N.

SE ARRIENDA PIEZA AMOBLAda, con pensión, en casa de familia. Nataniel 550. 2-N.

CATEDRAL 2429, FAMILIA OFREce buena pieza balcón calle. pensión. N—1

EN CASA FAMILIA DONDE NO hay pensionistas, admito mesa. Nataniel 268.

INSTRUCCION

LICEO SANTIAGO, GALVEZ 139.— Kindergarten, Preparatorias, Humanidades. Externos, medio pupilos, internos, todo el año. Preparación, exámenes atrasados, bachilleratos.— Cursos vacaciones. Ramos técnicos. Pídanse prospectos. 5-N.

$ 15 MENSUALES MECANOGRAfía. Cursos comerciales. Instituto "Pinochet Le-Brun". Huérfanos 1657. N-21

ACADEMIA YOST. ENSEÑANZA escritura máquina por tacto. Bandera 632. 4-N.

ACADEMIA NEW YORK ENSEñanza comercial. Av. Matta 888. Contabilidad, aritmética comercial, dactilografía, taquigrafía. Cursos rápidos diurnos y nocturnos. Nov-5

PREPARAMOS EXAMENES HUmanidades. Casilla 4620. O-31

INGLES! PROFESOR LONDINENse con espléndidas referencias, enseña el idioma en tres meses. Pronunciación perfecta. Enseñanza esmerada. Sistema práctico-teórico, sencillo. Clases a domicilio y en su casa, 46 Claras 46. Casilla 3621. 2-N

ARRIENDANSE PIEZAS CON pensión. Recibe pensionistas mesa. — San Francisco 151. 31-O.

PROFESORA PREPARA EXAMEnes de ciencias, química e instrucción cívica. Dirigirse: H. H., Juárez 755. 1.o-n

FRANCES TITULADO EN FRANcia, prepara exámenes. Cursos concéntricos rápidos de contabilidad y taquigrafía. A. Prat 588. 1-N.

INGLES Y FRANCES. METODO rápido, garantido. Estado 363. (Escuela Masaje).

DOY CLASES DE SOMBREROS, Sargento Aldea 1058.

CONTADORES

OFICINA DE CONTABILIDAD, E. Claussen, Casilla 535. N-2

OCUPACIONES (Ofrecen)

LAVANDERA PARA TRABAJAR por día necesítase en Dieciocho N.o 268.

PRENSISTA NECESITASE. SAN Pablo 1401.

PRENSISTAS PEDAL COMPETEnte, necesito. España 16.

ZAPATERO COMPOSTURERO, competente, necesito. Padura 722. 1-N.

SEÑORITA MODESTA NECESITA fotografía. San Diego 891. 31-o

ENCAPELLADORAS PARA DENtro y fuera del taller necesitamos. Rosas 3223. 31-O.

PLANTILLEROS, FORMALES NEcesita la fábrica de calzado. Grajales 2861. 31—O

ZAPATEROS, APARADORAS, ARmadores black, necesito. Av. Matta 1350. 1.o-N

NECESITO UN RUEDERO CON HErramientas. Ramírez 36-A. 31-O

MOZO PARA EL SERVICIO DE COmedor, con muy buenas recomendaciones, se necesita en Providencia 2046, Quinta Montolín. Presentarse de 2 a 4 de la tarde. 1.o-N

ZAPATEROS NECESITO, ESTAquillados. Cochrane 645. 31-O

HOJALATEROS DE BANCO NECEsito. San Alfonso 52. 31-O

JOVEN QUE HAYA TRABAJADO en taller de tintorería, con recomendaciones se necesita. Tratar: Dominica 404.

EMPLEADO SEA JOVEN ACTIVO para la venta artículos mercería, necesitamos. Fortuño-Patri. Bandera 618.

CARPINTERO MODELISTA NECEsitase. Compañía 2015 frente Plaza Brasil. 1.o-N.

NECESITASE BISELADOR, COMpañía 2015, frente Plaza Brasil. 1.o-N

ELECTRICISTA. RIQUELME N.o 363.

NECESITO UN PASTELERO, BRAsil 9. 2-N.

SE NECESITA UN HORTELANO.— Arturo Prat 1102.

TINTORERO PRACTICO BUENAS recomendaciones necesito. Fábrica Tejidos Independencia [illegible]

Respuestas a nuestros lectores

LAS PERSONAS CUYAS CONSULTAS NO APAREZCAN RESUELTAS EN EL DIARIO, SERAN ATENDIDAS PERSONALMENTE POR EL REDACTOR DE LA SECCION, LOS DIAS LUNES, MIERCOLES Y VIERNES, DE 5 A 5 1|2 DE LA TARDE.

Euripides. — Concepción. — 1.a ¿Qué significa la palabra "Folklore"? 2.a ¿En qué consiste el "cáncer"? ¿Cómo se manifiesta? ¿qué principios tiene? ¿se ha descubierto algo para combatirlo?

1) Folklore es una palabra inglesa, con la cual se designa el conjunto de leyendas y tradiciones populares de una comarca o región.

2) El cáncer es un tumor epitelial maligno, de crecimiento rápido, de marcha invasora y destructiva, siempre infeccioso, que tiende a recidivar en el sitio afectado, y que se manifiesta con diferentes caracteres patológicos y clínicos, según la región del organismo donde se asienta.

Investigaciones recientes parecen demostrar que las emanaciones de radium desempeñan, o están llamadas a desempeñar, un gran papel en la terapéutica de esta temible enfermedad.

Agradecido.—Santiago.—Tengo una fosforera de loza, cuyo raspador se ha gastado. ¿Puede Ud. indicarme un procedimiento para restaurarla?

El raspador que se pone en las cajas de fósforos, se compone de:

Clorato de potasa, 3 partes.
Esmeril, 1 parte.
Sulfuro de antimonio, 1 parte.
Cola fuerte, 1 parte.
Agua, 1 parte.

Se obtiene también una buena superficie para raspar los fósforos, embadurnando un trozo de madera con cola fuerte y espolvoreándole con esmeril, vidrio molido, o pómez en polvo no muy fino.

Escribiente.—Santiago. —¿Conoce Ud algún procedimiento práctico y económico para quitar del papel las manchas de tinta?

Se empapa un papel secante en una solución de ácido oxálico, o de oxalato ácido de potasa (sal de acederos), y se deja secar luego. Este papel, aplicado sobre la mancha en el momento en que ésta se haya producido, absorberá la tinta y al mismo tiempo descolorará la parte manchada.

Lector.—Santiago.— Indíquame la manera de fabricar la preparación que se emplea para azular ropa blanca.

Se hacen hervir en un litro de agua, durante una hora, 60 gramos de palo campeche triturado. Se añaden luego 60 gramos de alumbre y 6 gramos de índigo soluble, perfectamente triturado. Después de algunos minutos de ebullición, se filtra y se diluye con la cantidad necesaria para obtener la intensidad de color deseada.

Campesino.— Mulchén.—¿Cuál era el grado de don Jorge Montt, que se le denomina a veces almirante y otras vicealmirante? ¿Qué se define por uno y otro grado?

El ilustre extinto tenía, en realidad el grado de vicealmirante, que es la jerarquía más alta en el escalafón de nuestra marina nacional. Sin embargo, el título de almirante le acomodaba también perfectamente, porque esta palabra no significa en su sentido vulgar, sino jefe de la escuadra.

Calera.— Varios lectores.— Sería muy satisfactorio para muchos ignorantes de por acá, se sirviera Ud. decirnos a qué circunstancia debe su nombre nuestro país; y, si tiene alguna relación con una ciudad de Turquía, que lleva el mismo nombre.

No se ha logrado hasta ahora determinar a ciencia cierta cuál es el origen histórico de la voz Chile, con que desde épocas remotas, se ha venido designando, si no toda, a lo menos una parte de la región ocupada actualmente por nuestro país.

Mientras unos creen que le dieron este nombre las primeras tribus que se establecieron en el territorio, por ser la voz que repite con frecuencia un pájaro muy común en el país, el tril; otro lo derivan de la palabra tchili, que en el antiguo idioma de los peruanos, a quienes estuvo sometida la zona septentrional, significa **nieve**.

Finalmente, no pocos filólogos han sostenido que la palabra Chile viene del aymará chilli (confín del mundo), lo cual no deja de tener cierto fundamento histórico, si se considera nuestra situación geográfica y la inclemente aridez de los desiertos, que nos separaban del Imperio Incásico. No existe relación alguna entre el nombre de nuestro país y la ciudad turca a que Ud. hace referencia.

Interesada.— Santiago.— Indíquame la manera de apresurar la madurez de los tomates.

Los tomates se pueden hacer madurar más de prisa, cogiéndolos verdes, colocándolos entre polvo de carbón y exponiéndolos al sol. El calor absorbido por el carbón los madura rápidamente. Como es natural, será mejor dejarlos en la planta y apoyarlos en soportes que permitan redearlos de polvo de carbón.

Se facilita, también, su desarrollo y se acelera la madurez, cortando los brotes superiores de la planta, en cuanto al fruto haya alcanzado el tamaño de un huevo de gallina.

Juan.— Santiago.— Agradeceré indicarme un procedimiento para quitar el moho al alambre acerado.

Sumérjalo en una solución de cloruro de estaño, casa saturada, por espacio de 12 a 24 horas, según el espesor de la oxidación.

Extraído del baño, se lava primeramente con agua y después con amoníaco; hecho esto, se seca rápidamente. Adquirirá el alambre un aspecto argentino, pero basta frotarlo para que recobre su color natural.

Lectora.—Santiago.—Sírvase indicarme un procedimiento fácil para esterilizar la leche.

Se llenan botellas con leche hasta los 3|4 de su volúmen y se tapan herméticamente con tapones de corcho sujetos con alambre. Se sumerjen las botellas así preparadas en un recipiente lleno de agua saturada de sal común (310 grados por litro); esta solución hierve a 117 grados-108 C., cuya temperatura alcanzará fácilmente la leche al cabo de pocos minutos de ebullición; así se mantiene el total durante media hora. La esterilización será completa y la leche se podrá conservar intacta por espacio de mucho tiempo.

ZENON.

TALLADORES, CARPINTEROS, muebleistas necesito. Lira 565.

PINTOR AL DIA NECESITO, Alonso Ovalle 1465.

MUEBLISTAS NECESITANSE trabajos trato. Bilbao 520. Providencia. 1.o-N.

SE NECESITAN ADOQUINADORES y colocadores de baldosas a trato. Ciezfuegos esquina de Erasmo Escala.

ZAPATEROS ARMADORES, MUY competentes en calzado de señora, necesito. Cóndor 1054. 1.o-N

EMPLEADO, BIEN PRACTICO EN la venta de calzado, necesito. Ahumada 147.

NECESITO HERRADORES. ELEUterio Ramírez 1160. 1.o-N

NECESITO BARNIZADOR. REPUblica 272.

CARPINTERO MUEBLISTA NECEsito. Brasil 361. 1.o-N

NECESITA CARPINTEROS. MUEbleria Traiguén. Moneda 952.

NECESITO CAJEROS COMPETENtes. Avenida Las Quintas 72. 1.o-N

ALBAÑIL NECESITO. AVENIDA La Paz 6.

TRABAJADOR JOVEN PARA PASTelería. Presentarse, Chaçabuco 94. N-1.

MAESTRO PASTELERO COMPEtente como segundo. Presentarse: Moneda 3220, patio adentro. 1-N.

NECESITO JOVEN COMPETENTE para venta de calzado. San Diego 169.

NECESITO COBRADOR SEMANAL. Alameda 518. 1-N.

GASFITER COMPETENTE NECEsito. Santo Domingo 2014.

CARPINTEROS Y MUEBLISTAS necesito Chiloé 1310.

NECESITASE COLOCADORES DE baldosas, competentes. Libertad 23.

EMPLEADO CHANCHERO NECEsito. Merced 814. 1.o-N

PELUQUERO COMPETENTE NECEsito, doy garantías, urgente. Mapocho 3312.

CARPINTEROS QUE SEPAN SU oficio necesito. Blanco Encalada 3023. Fundición San Pablo. 1.o-N

TORNEROS COMPETENTES NEcesita. Blanco Encalada 3023. Fundición San Pablo. 1.o-N

PELUQUERO NECESITO URGENte, buen trabajo. Esperanza 47. 1.o-N

NECESITO REPARTIDOR CARNE, buenas recomendaciones. Serrano 299 1.o-N

PELUQUERO FIRME, COMPETENte, con herramientas, necesito. San Diego 723.

SE NECESITAN JOVENES DE 15 a 18 años. Libertad 89.

NECESITO BUEN GASFITER, Electricista y aprendices, urgente. Nataniel 40.

RELOJERO COMPETENTE, FUERA Santiago, buenas garantías Esperanza 65. Tratar, 1 a 3 P. M.

NECESITO BARNIZADOR. AVENIda Pedro Valdivia 103. O—31

ZAPATERO BLACK NECESITO. — Andes 2826. O—31

CUIDADOR DE QUINTA NECESIto, sin niños. Correa esquina Fermín Vivaceta. Villa Elena. Carros Negrete. 1.o-n

NECESITO CARPINTEROS, RECOleta, Montevideo, esquina Balmaceda.

EMPLEADO COMPETENTE EMPOrio chanchería, necesitaso con recomendaciones. Delicias 2793. 2-n

NECESITO COSEDOR PLANTILLEro. Loreto esquina Dardignag 85.

RECORREDORES SE NECESITAN. Maestranzas 918.

NECESITO PELUQUERO COMPEtente y maestro heladero, niño para lustrín. Eleuterio Ramírez 739.

MAESTRO MAQUINISTA SERIO, competente para fábrica de puertas y elaboración de maderas y carpinteros, necesito. Erasmo Escala 2967.

PELUQUERO NECESITO. AVENIda Matta 337.

CARPINTERO, NECESITASE BOdega Chacabuco 15. 31-O.

NECESITO ZAPATERO. SAN DIEgo 1333. 6-N

SOMBREREROS COMPETENTES en trabajos finos se necesitan. Gorben 2776.

NECESITO MOZO PARA RESTAUrant y otro para Pastelería, recomendados. Vicuña Mackenna 8

NECESITO DOS MUCHACHOS PAra reparto carretón de mano. Presentarse de 1 a 2. Avenida Condell 169.

MOZO NECESITA COMPAÑIA 1655. 1.o-N.

SE NECESITA UN MUCHACHO PAra los mandados y para el aseo de la casa. Compañía 1438. 1.o-N

SE NECESITA UN MOZO CON buenas recomendaciones. Moneda 1702.

MUCHACHOS ACTIVOS Y CON recomendación necesita. Botica Vial.

COCINERO NECESITO PARA COlegio. Muy buen sueldo. Rosas N.o 1178. N-1

NECESITO NIÑO PARA AYUDAR quehaceres de casa, con buenas recomendaciones, puertas adentro. Benavente 303.

SE NECESITA UNA AYUDANTE cocina. Nataniel 117. 1-N.

NIÑO APRENDIZ, NECESITO. NAtaniel 958.

NECESITO UN NIÑO DE 13 A 15 años, sea entendido algo abarrotes, con recomendación. Huemul 1701. 1.o-N

NIÑO PARA MANDADOS, PRESENtarse con sus padres. Avenida Matta 780.

MATRIMONIO SE NECESITA, Ella lavandera y él para atención quinta. Casa y sueldo. Se prefiere extranjero. Vergara 726. 2-N.

COSTURERAS COMPETENTES NEcesita fábrica ropa blanca. Santo Domingo 1040. 31—O

NECESITO SEÑORA FORMAL, PAra la cocina y niña para el aseo; se prefiere madre e hija. San Francisco 621. 31-O

CAMISERAS COMPETENTES NEcesito. Agustinas 826. 31-O

OPERARIAS COMPETENTES confección trajecitos niño, necesito. Agustinas 826. 31-O

LAVANDERIA NECESITA CAMIsera que sepa postizo y aplanchadora de ropa. Rosas 1790. 31-O

LAVANDERIA PARISIENSE NEcesita posticera camisera competente. Dardignac 206. 1.o-N

NECESITO UNA LECHERA. TRAtar: Manuel Montt 2249 . 31-O

SE NECESITA UNA POSTICERA para llevarla a Valdivia. Tratar: San Diego 1796. 3-N.

PERSONA COMPETENTE EN LA fabricación de trigo

EMPLEADA NECESITO, ENTIENda cocina. Serrano 436.

EMPLEADA PARA COMEDOR, RECOmendada, necesito $ 45. Avenida Macul 1250. Pago carro.

NECESITO NIÑA 14 A 15 AÑOS, para cuidar guagua. Victoria 969. 1-N.

NECESITO EMPLEADAS COMEdor, hotel balneario, buenos sueldos. Morandé 833.

NECESITO DOS EMPLEADAS PAra la cocina y otra para la mesa. Salas 252. 1-N.

NIÑA PARA QUEHACERES DE casa, necesito. San Diego 105. 1-N.

NECESITO NIÑA PARA ACOMPAñar señora sola. Sotomayor 872. O—31

SE NECESITA UNA EMPLEADA de regular edad. Carmen 483. n-3

EMPLEADA PARA LAS PIEZAS necesito. Central Hotel. Delicias 2894. 31-O.

MATRIMONIO SOLO NECESITA empleada. San Isidro 1806. 1.o-N

NECESITO NIÑA PARA COCINA. Eyzaguirre 1123.

CALLE ZAÑARTU N.o 1068, NEcesita cocinera con buenas recomendaciones.

NECESITO NIÑA ENTIENDA COcina, Riquelme 1016. 2-n

EMPLEADA ENTIENDA COCINA necesito. Avenida España 60.

NECESITO COCINERA. TRATAR: Molina 60. N—1.o

NECESITO COCINERA QUE SEPA la cocina italiana. Estado 153. 1.o-N

SIRVIENTA QUE SEPA COCINAR necesita, familia extranjera. Recoleta 827. 1.o—N

SE VENDE UNA COCINA DE GAS de tres platos. Arturo Prat 1102.

NECESITO COCINERA CON MUY buenas recomendaciones. Monjitas 473. 2—N

OFREZCO BUENAS COCINERAS, empleadas decentes, trabajadoras, buenas recomendaciones. Aldunate 1053.

NECESITO COCINERA, SE PREfiere española. San Diego 702. 2-N.

TRES EMPLEADAS, PARA COCIna, cuidar niñitas y otra atender niñito. República 642. 2-N.

NECESITO BUENA COCINERA con recomendaciones, poca familia. Maestranza 798. 2-N.

NECESITO AYUDANTA COCINA 3 niñas para el servicio. Mercado Central. Cocina N.o 50. 1.o-N.

COCINERA RECOMENDADA, SE necesita. Delicias 2766. Portal Edwards. 31-O

NECESITO URGENTE COCINERA, ayudanta cocina y niñera. Restaurant Unión. Exposición 94. 31-O.

COCINERA CON RECOMENDACIOnes necesito. Dieciocho 193. Tratar 1 a 4. O-31

COCINERA Y SIRVIENTA DE MAno con recomendaciones, necesito. Avenida Portales 2861. 1-N

COCINERA NECESITO: VICUÑA Mackenna 189. 31-O

COCINERA CON RECOMENDACIOnes necesito. Avenida Pedro Valdivia 231.

COCINERA QUE SEPA SU OFICIO matrimonio solo, buen sueldo, se necesita. Catedral 2425. 1.o-N.

NECESITO COCINERA CON REcomendaciones. Castro 639. 1.o-N.

COCINERAS, COMEDOR, NIÑERAS, buenas ocupaciones, necesita. San Diego 206.

COCINERA CON RECOMENDACIOnes necesito. Bascuñán 329. 2-N.

COCINERA SIN HIJOS NECESITO. Cochrane 1259. 4-N.

COCINERA Y NIÑERA, BUEN sueldo. Molina 50.

COCINERAS, BUENOS SUELDOS, necesito. Nataniel 24.

COCINERA NECESITO. MATTA 1110.

MAQUINARIAS

CAJAS DE FONDOS OCHO TAMAños. Bandera 82. 10-N.

MAQUINAS DE ESCRIBIR, OCAsión. Bandera 82. 10-N.

MAQUINAS DE ESCRIBIR, COMpro. Casilla 2888. 10-N.

TALLER PARA COMPONER MAquinas de escribir y calcular. Bandera 82. 10-N.

MOTOR VAPOR QUINCE CABAllos vendo baratísimo. Carmen 667. 2-n

AVISO: MARTINETE LITTLE Giant de 25 y 250 libras de potencia, véndese. Verlo: Feria de Maquinarias. Delicias 2459. 31-O

MAQUINA FOTOGRAFICA, COMpleta, 9x12, con trípode y chassis, véndese de verdadera ocasión. Claras 199. 1.o-N.

MOTOR ELECTRICO 6 H. P., ALEmán Bergmann, perfecto estado, vendo. Avenida Francia 1118.

COMPRASE TALADRO A TRANSmisión, grande, de ocasión. Avenida Las Quintas 72. 1.o-N

MAQUINA DE TEJER FALCONI de 240 agujas de 3 cambios. Vende: San Diego 276.

SIERRA RUINCHA, MACHIEMbradora, canteadora, 2 tupies, espigadora, 2 escopleadoras, serruchos de diversos calibres, fragua y útiles, correas trasmisiones, etc., vendemos de ocasión. Santo Domingo 848.

CORREAS DE SUELA, EN TODAS dimensiones a precios bajísimos. Delicias 2459.

COMPRA VENTA DE TODA CLASE de maquinarias. Se recibe a consignación. Delicias 2459.

MAQUINA FOTOGRAFICA 18 POR 24, con lente Beltrior, se regala en 260. Libertad 54, casita 10. N-2.

MATERIALES DE CONSTRUCCION

BALDOSAS CUALQUIER DIBUJO, tubos cemento, tierras colores para cemento, yeso, etc. Precio sin competencia. Lira 715. 16-N.

TUBOS CEMENTO, 30, 40, 50 CENtímetros, ofrece. Lira 715. 21-N.

ZING ACANALADO DE 10 a 100 planchas, compro. Puente 623. 31-O

TECHO AMERICANO "EVERHARD" durable, incombustible, $ 5 metro cuadrado. Colocado $ 7. San Francisco 982. 31-O

MADERAS: ROBLE A $ 0.22; RAUll a 2.40 pieza; laurel 1.a y 2.a, a 2.70; laurel 3.o, a 2.20. Barraca Chiloé, Exposición 1140. Teléfono 112, Estación. 2-Nov.

PLANCHAS ZINC, VENDESE BAratos. Echazarreta 719. 31-O.

VENDO OCASION PUERTAS, BALcones fierro, galerías, etc. Manuel Rodríguez 360. 1.o-N

TIERRA HOJAS, MACETEROS greda y madera, árboles, plantas. Ofrece Criadero Corral. Bandera 130. 5-N.

PLANCHAS PERFORADAS (HARneros), toda clase ofrece fábrica. Cumming 861. 3-N.

DEMOLICION: VENDO TEJAS VArios miles, ventanas completas estilo antiguo con reja de fierro, 1.10 por 180, 130 x 210. Esperanza esquina de Santo Domingo. Tratar con el contratista de la obra: Segundo Machuca, a toda hora.

SE VENDEN MADERAS Y FIERRO negro usado. Carreras esquina Grajales. 4-N.

PEQUEÑO LOTE LADRILLOS PAra obras, murallas, regalo. San Francisco 1181.

65 PLANCHAS ZINC REALIZO 2-3. Bandera 848-12.

FIERRO GALVANIZADO INGLES, legítimo, un uso, realizo 400 planchas. Santo Domingo 2847. 1.o-N

30 PLANCHAS FIERRO ACANAlado, blanco, lote planchas cortas, vendo. San Pablo 1433.

TEJAS USADAS SIETE MIL VENdo, doy puestas domicilio. Matucana 961. N—1

VENDESE 1.500 METROS CUADRAdos, calle Villaseca, Los Leones, una cuadra del tranvía. W. R. Judson, edificio Ariztía. 10 piso. 6-n

UTILES, Y MATERIALES PARA fabricar jabón, vendo. Ocasión. Moneda 1654. De 3 a 5.

PINO, CORTINAS FIERRO, PUERtas, ventanas, adobes y ladrillos usados, vendo. San Pablo esquina Chacabuco. 1-N.

PINO, PUERTAS, VENTANAS, gradas de piedras, etc., vendo. Maestranza 28. 1-N.

GRADAS PIEDRA, GALERIAS. — Puertas y ventanas vendo. Delicias 3081. 1-N.

VENDO VIDRIERA NUEVA TENdida 1.35 por 60 centímetros, en $ 35. Chacabuco 40.

VENDO MADERAS USADAS, MOStrador, romanita, molinillo para café y varios otros. Compañía 2714, almacén.

VENDO ALAMBRE ESTIRADO DE colisas de pasto. San Ignacio 1476. N-1.

MUEBLES

COMPRAMOS MENAJES DE CASA, atendemos a domicilio. "La Magallanes", Avenida Matta 1004. Teléfono Inglés 147. (Matadero). 30 Mayo 1923

COMPRO MENAJES DE CASA, PIAnos y muebles sueltos. Teléfono Inglés 1036. San Diego 460. El Aguila Dic.-31

MUEBLES DORMITORIOS, COMEdor, escritorio, salón, variedades de sillas, todos estilos, ofrecemos. Precios muy convenientes. Facilidades pago. Fábrica y venta: Serrano 398 5-Nov.

MUEBLES AMERICANOS EN rauli cuarteado, de todas clases, precios bajos para comerciantes, particulares, vende la fábrica La New York, Santa Rosa 342, teléfono 1653. 17-N.

MUEBLES AMERICANOS, EN rauli cuarteado, de todas clases, precios bajos para comerciantes, particulares, vende la fábrica "La New York", Santa Rosa 342. Teléfono 1653.3 22-N.

MENAJES, PIANOS, TODA CLASE muebles, recibe La Cruz Blanca, Independencia 370. 21-n

VICTROLA "VICTOR" VENDESE con 18 piezas. $ 350. Santa Rosa 157.

ALFOMBRA BRUSEDAS, REGALO 260 pesos 12x15 pies. Estado 380 "Administrador".

OCUPACIONES "NECESITAN"
(SERVICIO GRATUITO)

JOVEN OFRECESE PARA COCIna, habla francés e inglés. Dirigirse a G. M., Correo 8.

OFRECESE MATRIMONIO CUIDAdor; en construcción comprendo el plano, y todo ramo carpintería o empleado, ella para cocina, pieza o comedor, buenos informes. San Francisco N.o 273.— F. N.

CABALLERO HONORABLE, CON fianza, se ofrece para cobrador casa. Dirigirse: L. J., Casilla 7038.

MATRIMONIO SOLO OFRESESE chauffeur mecánico, mozo comedor, llavero; buena cocinera, llavera. Correo N.o 2 A. A.

SEÑORITA HONORABLE PARA caja u otra ocupación decente ofrécese. C. N. A. Correo 7.

ENSEÑA HACER TEJIDOS MAquina, crochet. Vicuña Mackenna 256.

PERSONA SIN VICIOS SOLICITA cualquier trabajo decente. F. Guital. Correo 7.

CONTADORA DACTILOGRAFA ofrécese. B. S. C. Gálvez 249. Casa 33.

JOVEN ESCRIBE A MAQUINA buena ortografía ofrécese San Francisco 1446.

JOVEN BUENOS INFORMES DEsea ocupación teatro o biógrafo. J. R. Meza, Correo 7.

FARMACEUTICO EXPERIMENTAdo ofrécese regentar en Santiago, provincia. Correo 6 F. J. R.

OFRECESE JOVEN PARA PORTEro, cualquier casa. Correo 4 P. R. L.

JARDINERO SIN FAMILIA, BIEN recomendado, desea ocuparse. Padura 713.

OFRECESE UN ALPAREBO COMpetente para el campo, sin vicios. Horacio Trevilló. Santa Rosa 2045.

SEÑORITA PRACTICA OFICINA, excelentes recomendaciones, desea ocupación. A. M. C. Correo 7.

JUNGER CHILENE WUNSCHT austellung als Lehrling bei bescheidenen ausprachen. Offerten Unter. J. J. Pérez 4509.

OFRECESE JOVEN 17 AÑOS. Ocupación decente u oficina. Segundo F. Correo 7.

CHAUFFEUR MECANICO CASADO 6 años práctica desea ocupación, L. S. A. Conferencia 913.

SEÑORITA EXTRANJERA EDUCAda, activa desearía emplearse en el comercio. María 125. C. S.

CUIDADOR QUINTA, HORTELAno. Ofrécese. Mujer lavandera buenos informes. A. Fuentes. Correo Central.

ACEPTO OCUPACION DECENTE, fianza y recomendaciones. C. F. Casilla 3262.

PIANISTA, BAR, CENTROS, FEderaciones, ofrécese. Franklin 1496. Casa 12.

NIÑA DE 15 AÑOS RECOMENDAda ofrécese ocupación decente. Av. San Luis 1331. A. H. S.

JOVEN INSTRUIDO OFRECESE prefiere el campo. Cartas Correo 2. Luis Córdoba.

JOVEN OFRECESE PARA CUALquier trabajo nocturno. Gustavo P. R. Nataniel 756.

CHAUFFEUR MECANICO TODAS marcas, ofrécese aquí o fuera. J. Antonio. Correo 3.

CHAUFFEUR COMPETENTE EN toda marca, recomendado, ofrécese. T. V. San Diego 1523.

CORTADOR SASTRE OFRECESE ayudante cortador forros, o jefe taller. Santo Domingo 1774.

JOVEN ACTIVO FIANZA INFORme cualquier puesto. Correo 2. Amaranto Silva.

MATRIMONIO JOVEN SIN NIÑOS desea cualquier ocupación. E. S. San Diego 1523.

JOVEN EXCELENTES CERTIFIcados, ofrécese trabajos oficina. Casilla 2184. D. M.

OFRECESE PIANISTA COMPEtente. Arturo Prat 1579. A. P.

BARNIZADOR COMPETENTE ME ofrezco a domicilio. Salvador Silva A. Monjitas 878.

JOVENCITO DEL SUR OFRECESE como principiante oficina. P. B. Camilo Henríquez 995.

OFRECESE JOVEN 17 AÑOS, OCUpación decente u oficina. Segundo F. Correo 7.

OFRECESE CHAUFFEUR BUENAS recomendaciones, varios años práctica. Todas marcas. M. U. C. Madrid 1175.

JOVEN BUENOS INFORMES DEsea ocupación biógrafo o teatro. Cartas J. R. Meza. Correo 7.

JOVEN OFRECESE PARA HACER trasparentes en telas, precios módicos. A. H. R. Correo 5.

ME OFREZCO COMO PINTOR DE edificios con recomendaciones. Lord Cochrane 1461.

PINTOR DE CARTELONES COMpetente, ofrécese Fernández. Correo Central.

JOVEN SERIO, SIN VICIOS SE ofrece para oficinas o casa comercial. Dirigirse E. P. E. Progreso 1739.

SEÑORA INGLESA QUE HABLE francés, ofrécese por niños. H. W. Correo 8.

SEÑORA INGLESA DARA CLASES una hora por pieza con pensión. M. L. Correo Central.

SEÑORA INGLESA DA CLASES inglés y francés. M. L. Correo Central.

PIANO ESTUDIO, CLAVIJERO bronce, vendo ocasión. Matucana 851. 1.o-N.

HUERFANOS 2280, VENDESE SIlloncitos mimbre y paragüero mármol y espejo. Verlos: 2 a 4 tarde. 1.o-N

VENDO BARATISIMO AMOBLADO salón, espejos, varios tamaños, alfombras, piano estudio, escritorios, estantes libros, archivadores, amoblado escritorio, lámparas eléctricas, mesa dorada, cocina gas. an Diego 106.

VENDO OCASION ROPEROS, PEInadores, cómodas, veladores, sillas nickel, juego comedor, catres, aparadores, trinches, cunas, mesa correderas, sillas varias clases, cocina gas, baños. San Diego 106.

VICTROLA 40 DISCOS ACERO, 320; pianola con piezas, 210. Baratísimas, realizo. Rosas 1340.

GRAMOFONO, DISCOS, CATRECIto bronce, alfombra, vendo. Diez de Julio 527.

PIANO NUEVO, MARCA ALEMANA afamadísima, vendo ocasión, sumamente importante, muy seriamente comprobada. Granado 555.

AMOBLADO SALON, CORTINAJES fedpa, alfombrados, mesa centro, escritorio, biombo, ropero, cómoda, catres fierro bronce, dos colchones lana garantida, comedor, baño, diván tapizado vendo. Eyzaguirre 541.

VENDO UN JUEGO MUEBLES EStilo inglés, una máquina Singer y 30 metros cañón negro, de gas, de una pulgada. Tratar: Alameda 2552.

AUTOPIANO FLAMANTE CON 45 piezas, costó $ 8,000, se regala por la mitad. Dominica 488.

AMOBLADO COMEDOR VENDESE de ocasión en Santo Domingo 848.

PEINADOR MARMOL ESPEJO, $ 75; ropero espejo biselado, $ 150; guardarropas, $ 70; cómoda caoba, $ 90; diván, $ 50; tres sillones cuero, $ 45; dos felpa, $ 40; escritorio escribir, parado con sillón giratorio americano, $ 100; otro jacarandá ocho cajones, $ 70; estante caoba grande, $ 80; dos catres con bronce niños, $ 60; seis sillas altas, $ 60. Chacabuco 654, cerca Rosas.

AMOBLADO DORMITORIO LUIS XVI modernos, dos y tres cuerpos, muebles comedor y salón, sillas, mesas correderas importada, baño enlozado, lavatorio desagüe, véndese de ocasión. San Antonio 41.

AMOBLADO COMEDOR, SILLAS, mesa redonda correderas y otra, muebles de sala, par marquesas véndense de ocasión. Compañía 1615. N-3.

VENDO PLAMANTE CATRE DE niño con baranda, Avenida España N.o 40 . 1-N.

AUTOPIANO DESEO ARRENDAR para familia dos personas .Indíquese alquiler mensual a piano. Casilla 362. N—2

VICTROLA VICTOR VENDO OCAsión. Molina 546.

VENDO DE OCASION BUEN PIAno de estudio, un comedor grande y varios muebles. Martínez de Rozas 3738.

VENDO RICO PIANO MAQUINAria bronce, amoblado salón, 200; alfombra centro, 60; otra 100 m., tripe cortado, espejo grande, 100; dos cortinajes felpa, 60; amoblado morroquí, 350; escritorio caoba centro, 100;, estante libros, aparador mármol, 80; sillas, ropero espejo, peinadores, cómodas, baño fierro. Infinidad ricos muebles antiguos y modernos. Santo Domingo 2222.

OCASION: MEDIO AMOBLADO SAlón seda, otro salita, colchón lana, jaula canario, mesas varias clases, veladores, roperos, cuadros, perchero. Arauco 827.

COMPRO MUEBLES ANTIGUOS O modernos, piano maquinaria bronce. Pago altos precios. Casilla 3056.

FONOLA Y VICTROLA VENDO, facilidad pago. Avise domicilio. R. R. Casilla 2635. 30-O

VENDO ESCRITORIO CORTINA roble americano. Rogelio Ugarte 1215. 1-N.

JUEGO DORMITORIO MODERNO, elegante, nuevo, vendo ocasión. San Ignacio 1298. 2-N

VENDO SEIS SILLAS COMEDOR respaldo alto y cama lana. San Diego 280, interior 6.

VENDO CORDELES COMPLETOS para ring, escritorio, aparador, dos gradas mármol. San Diego 1558. 2-N

COMPRO MESAS, PISOS O SILLAS para cantina, de ocasión. Delicias 4007. 1.o-N

VICTROLA GRANDE, MUY RICA Y muy sonora, flamante, vendo con discos. Bilbao 21.

MEDICINA

CANOSOS! NO BOTEN PLATA EN comprar tinturas desconocidas. Compren únicamente la tintura vegetal Herz, que se vende en Root 563, entre Carmen y San Isidro, y que tienen la garantía de probarla antes de comprar. Frasco: $ 5. 31-O

EL MEJOR REMEDIO PARA LA Impotencia y debilidad sexual es el Bismolán. Venta, Botica Italiana, Huérfanos 1020. 4-N.

ALIMENTO INSUPERABLE PARA aves de postura, chuchoca cocida en hoyo, vendo. Esperanza 44. 31-O

¡GONORREA! GARANTIZO CURAción radical, segura en 8 días. Facilidades pago. San Pablo 2839. Farmacia "Cruz Blanca". O-31

PRESTAMOS DE DINERO

A. BAJO INTERES FACILITO DInero sobre pianos. Casilla 2324. R. G. 31-A

CONTADOR COMPETENTE DISponga $ 10,000 efectivo, necesítase asociándolo importantísimo negocio profesional. Morandé 291, oficina 12-A. 31-A

¡¡DINERO!! FACILITO RAPIDAmente por automóviles, muebles, pianos, fianzas, hipotecas. Descuento letras. Compañía 1264, oficina 10, derecha interior. 15-Nov.

$ 2,000 TOMO A INTERES amortizando 300 mensuales. Casilla 2758. —L. T. 31-O

DINERO: $ 20,000, DOS AÑOS FAcilito propiedad urbana. Bandera 139.

PRESTO DINERO PRIMERA HIpoteca propiedad urbana sin agente. Santa Rosa 630. 2-N.

CAPITALISTA, PARA NEGOCIO garantido, 3 meses plazo, $ 10,000, necesítase, utilidad 40 o|o en plazo indicado. Vargas Solar y Cía., Compañía 1263.

SOCIO CON 2,000 PESOS NECESIto, darle impulso espléndida carnicería, frutería, verdulería. Tiene buena venta. Tratar: Campo Marte 251.

DINERO: TENGO AL 4 o|o VARIAS partidas para 1.a hipoteca. — Bandera 84. Oficina 25.

PARA LA EXPLOTACION DE YAcimientos de Carbonato de cal, yeso, cuarzo, barita espejuelo, feldespato, kelselgur, tiza, kaolín y tierras refractarias, se busca capitalista. Dirijase: H. C. R., Correo Central.

PROFESIONALES

ZURCIDOS INVISIBLES.— NOTAble zurcidor japonés. Especialista único. Especialidad en viraduras, composturas, transformaciones. Son perfectas. No confundirla con similares que plagian sus avisos para equivocar al público. San Diego 228. Teléfono Inglés 667. 22-N

ZURCIDOS JAPONESES INVISIbles, especialidad viradura de ternos y composturas, precios módicos. San Diego 236. 10-Nov.

CONDOR 1158, CASA ANTIGUA, única especialista zurcidos invisibles; jersey, sedas, viraduras, hechuras, transformaciones garantidas. 17-N.

ZURCIDOS INVISIBLES, MUY FInos en toda clase de género, gran especialidad en medias de seda. Se viran ternos y abrigos; composturas precios módicos. Delicias 2021. 3-N.

REMATES

REMATE ALMACEN ABARROTES, Cuevas 949, Martes, a las 2 P. M.— Hay: abarrotes, conservas, partida quesos, licores finos, artículos paquetería, cristalería. Romana plataforma, Balanza Howe, vidrieras paradas, tendidas, armazón, mostrador, peinador, aparador, sillas, mesas, reloj regulator, catres, colchones, varias joyas con brillantes, relojes y cadenas oro.—Moisés Pérez, Morandé 833. 31-O.

RUPERTO VEGA SALAS, MARTIllero comercial, atiende a sus clientes en Morandé 831. 31-O.

REMATE HOY 2 TARDE NEGOCIO abarrotes. Aldunate 1599, por orden dueño remataré al mejor postor: armazones, mostradores, balanzas, molinillo Howe, romana 500 kilos, tarros, frascos, muestrarios, lámpara revolución, vidrieras, abarrotes surtidos, conservas, cristales, artículos paquetería y escritorio, máquina coser pie, mesas, carburo, sacos maíz, bultos, velas, cajones fósforos. Artículos a la vista. Recibe órdenes Tristán Sardes, San Diego 807.

LUIS A. BARAHONA, MARTILLEro comercial. Recibo órdenes remates, anticipo dinero. Delicias 2390.

INDUSTRIAS

INDUSTRIA FACIL, POCO CAPItal, por viaje urgente, vendo. Maestranza 1270. 31-O

VENDEMOS INDUSTRIAS DE UTIlidades comprobadas, a precios comerciales. Vargas Solar y Cía., Compañía 1263.

OPORTUNIDADES PARA FAMILIAS

PAPAS AMARILLAS, PRIMERA clase, $ 24.00 los 100 kilos netos; cazuela-doma legítima; leña de espino trozada, $ 8.00 quintal; carbón espino superior garantido; ají limenzo en vaina, $ 1.80 el kilo; cochayuyo, $ 4.30 el fardo; granzas, maíz, afrecho, etc., ofrece a domicilio Bodega La Paz. Brasil 776. Teléfono 2340. 1.o-Nov.

COMPRO TERNOS, PALETOES, pantalones, calzado; también se va domicilio. Delicias 3650. N-2

BOTONES DE NACAR PARA CAmisa y de hueso para calzoncillos, etc., ofrece la fábrica. Avenida Matta 905. 10-Nov

OCASION: MENAJE CASA, BAÑO, cocina, plantas. Herrera 208. 31-O.

ESTADO 35, N. GUZMAN.—DESDE el Lunes 30 de Octubre empezará a liquidar por cuenta de fábrica, una gran partida de género de algodón, al único precio de $ 5.50 el metro; hay brines, pioles, kakis, etc., etc. 1.o-N.

LA MALETERIA EUROPEA (DElicias 1512- es la que vende más barato, realiza toda la mercadería a menos del costo.

¡MODISTAS! MANDE USTED A calar sus ropas en Catedral 1273, obtendrá trabajos bien hecho. Prontitud, y los precios más bajos, que en ninguna parte. Maison "De Martini", teléfono 5037.

PROPIEDADES

NAVARRETE Y CIPUENTES, Compra-venta. Arriendo de propiedades. Morandé 67. Teléfono 3189. 11-n

COMPRO CASA DESDE $ 15,000 hasta $ 35,000. Tratar: Avenida Blanco Encalada 1661. 2-Nov.

$ 280,000 VENDESE MAGNIFICA propiedad de residencia y renta en la mejor situación de la calle Ejército, formada por una casa bajos con 15 piezas, dos baños y servicios, y dos casas altos con 8 habitaciones, baños y servicios. Produce el 9 y medio por ciento. Tratar: E. Letelier, Catedral 1445. No se paga comisión. 1.o-Nov.

VENDO HERMOSOS LOTES DE TErreno en los mejores barrios de Santiago, con facilidades de pago. A. Cochrane 568. 1-N.

VENDO CHALET MUY COMODO con quinta, toda clase frutas. Avenida Egaña 175. Guindos Ñuñoa. 2-N.

LINDO CHALET CON HUERTO Y jardines, vendo con facilidades de pago en Avenida del Seminario N.o 251. 2-N.

ESPLENDIDA CASA, OCHO PIEzas, vendo 23,000. Tratar Carmen 728.

MANIQUIES ORTEGA, NUEVOS, modelos, rebajados de precio. Fábrica. Rosas 1869. 20-N

VENDO CASA RESIDENCIA, DARdignac llegar Recoleta, $ 65,000. — Pérez, Bandera 78, of. 19.

QUINTA SE VENDE EN $ 20,000, a 20 minutos tren de Santiago. Bien plantada, 12,000 metros, arboleda, esparraguera, viña, jardín, casita de 5 piezas. Para datos: Agencia de "La Nación", Portal Edwards.

28,000 VENDO ESPLENDIDA CASA. Magnífica renta. Eleuterio Ramírez 739. 4-N.

COMPRO CASAS, TENGO NUMErosos encargos, especialmente barrio estación. Morandé 67, teléfono 3189. 2-N.

EN PUEBLO PROVINCIA ACONcagua, véndese propiedad, situación central, 2,593 metros cuadrados, edificio moderno con 16 piezas, agua corriente, patio, jardín, huerto y canal regadío. $ 50,000 al contado. Por datos dirigirse a San Antonio 760, Santiago.

VENDO O PERMUTO POR TERREno o casa en Santiago, casa - quinta en Coltauco, con 4 cuadras de terreno, además hay 90 familias de colmena. Hay para formar 150 familias con 30 alsas con 10 panales cada uno, sistema Dodam, de lo más moderno, con todos sus accesorios para la explotación. Tratar: Independencia 327. N-2

VENDO PROPIEDADES EN LAS Siguientes calles: Chacabuco, $ 60,000; Luis Beltrán, casa quinta, $ 40,000; Av. Errázuriz, $ 15,500. Calle Lira, nueva, $ 38,000. Tratar: Bandera 84. Oficina 25.

$ 25,500. VENDO CASA A UNA Cuadra Recoleta; también se arrienda, en $ 270. Bandera 84. Oficina 25.

TERRENO EN CISTERNA, REALIzo, a $ 1 el metro, con grandes facilidades. Bandera 84. Oficina 25.

$ 13,000 VENDO LINDA QUINTA con árboles frutales, variados, parrón y una nueva cómoda casa cal y ladrillo, $ 8,500. Santa Elvira N.o 461. Entrando por Carmen. 1.o-n

DOS CASAS BARRIO GRAN PORvenir. Una esquina comercial, la otra, contigua, chica, valor, 27,000 pesos. Dando $ 9,500. Vendo fácil pago; conjunta o separadamente. Aceptaría automóvil buena marca, y en muy buen estado, en parte de pago. Compañía 1238. Munita.

VENDO PROPIEDAD $ 30,000 Francisco Huneeus, barrio Bascuñán. — Bandera 121, oficina 14.

VENDO PROPIEDAD DAVILA LArraín, $ 8,000. Bandera 131, oficina 14.

COMPRO PROPIEDAD $ 20,000 Alameda, Eyzaguirre, Nataniel, Vicuña Mackenna. Bandera 131, oficina 14.

VENDO PROPIEDAD $ 15,000 man Riesco. Bandera 131, oficina 14.

PERMUTO PROPIEDAD Exposición, $ 70,000, por otra o mayor valor. Bandera 131, oficina 14.

VENDO PROPIEDAD $ 20,000 Pablo. Bandera 131, oficina 14.

OCASION VENDO $ 9,000 casa barrio Avenida Matta, $ 100 mensuales, arriendo otros. Bandera 131, oficina 14.

DOS CASAS COMODAS, $ 26,000, todo servicio, dra carros, 33, 23 y 13. Carmen

$ 28,000 VENDO CASA, por 50. Arturo Prat 1169. la misma.

TERRENO DE 3 A 5 MIL METROS apropiado para industria, urbano, con facilidades para za, compramos. Dirigirse: Casilla 5099.

ROPA HECHA

ROPERIA LA VEGA, ANDES llo 694, ofrece en baratísimo ambos, paletoes, pantalones breros, calzado, todo desinfectado.

ROPERIA ANDRES BELLO 601 esquina Recoleta, ofrece paletoes, ambos, pantalones de niños, sombreros, calzado cios baratísimos, todo desinfectado.

ROPERIA LA CASA VERDE meralda 317, entre San Antonio 21 de Mayo. Realiza ternos, paletoes, todo de casimires, jeros, corte correcto, calzado. Visítenos casero, nuestros precios.

ROPERIA MANUEL RODRIGUEZ esquina San Pablo, ofrece tura ternos ambos, paletoes lones, todos de ricos casimires tido colores, para todas sombreros, calzado, desinfectado.

ROPERIA "LA GRAN VIA" Diego 236. Casa de compraventa. Realiza ternos, ambos, vestones talones, calzado nuevo, usado cilidades de pago.

VENDO DOS TERNOS FLAMANTES, trajes señoras. San Diego interior 6.

JUDICIALES

POR RESOLUCION DE TERCERA veintiocho del presente, expedida el señor Juez del 4.o Juzgado don Fernando Santa María, declarado en quiebra a la Compañía de Seguros La Hormiga. Se nombró síndico provisional a don Juan Jara Cristi; y se señaló para la primera junta de acreedores el 15 de Diciembre próximo, a las 10 A. M. —Santiago, Octubre 28 de 1922. El secretario.

NOTIFICACION.— POR RESOLUción del 16 de Agosto último, el señor juez del tercer juzgado civil ha citado a los interesados en la herencia de don Ramón Abad Arroyo, comparendo para el quinto día hábil siguiente del de la última publicación, a las tres de la tarde, con el objeto de acordar lo conveniente a la administración proindivisa de la herencia. Por resolución de hoy se ha ordenado publicar dicha resolución por tres veces en los diarios "El Mercurio" y "La Nación" de esta ciudad y una en el "Diario Oficial" a don Luis Abad, a doña Zulema Abad de Schubert y a don Hugo Schubert.—E. Guzmán, secretario.

NOTIFICACION. — EN GESTION sobre nombramiento de partidor de la herencia de don Hipólito Torres, se fijó el 7 de Noviembre, a las 3 P. M., para el comparendo ordenado a nombrar partidor, que se tendrá lugar en el Tercer Juzgado de Letras en lo Civil de este departamento. Se ordenó notificar esta citación por los diarios al heredero don Ernesto Cavieres. En cumplimiento de lo ordenado, lo anuncio por este aviso.—El secretario.

QUIEBRA MANUEL CERDA POtales.—Por resolución del veinte de Octubre se le ha puesto el "vistos" a la resolución de segunda instancia que confirmó con costas la resolución apelada por la señora Rosa Salcedo de Cerda, Juan de Dios Plaza Cerda, Jorge G. Huidobro y Jorge Cerda.

BOMBAS

CUERPO DE BOMBEROS.— CITAse al cuerpo a ejercicio general para el Domingo 5 del actual, a las 4.45 de la tarde. Punto de reunión: Plaza Ercilla.—El secretario general.

3.a Cía. DE BOMBEROS "CLARO Y Abasolo".—Cito a la compañía a academia para el Miércoles 1.o de Noviembre, a las 7 A. M. Uniforme de trabajo. Se recomienda la asistencia. Reunión: Quinta Normal. Queda en efecto la citación para la academia de la noche.—El ayudante.

5.a Cía. DE BOMBEROS.— BOMBA Arturo Prat.—"Trabajo y Disciplina".—Cito a academia y ejercicio para el Jueves 2 de Noviembre próximo, a las 9.45 P. M. Uniforme de trabajo.—El secretario.

8.a COMPAÑIA DE BOMBEROS.— La Unión es Fuerza.— Citase a la Compañía a ejercicio para el Miércoles 1.o y Viernes 3, a las 8 P. M. Uniforme de trabajo.— El ayudante.

9.a COMPAÑIA DE BOMBEROS.— Cito a la Compañía a academia y ejercicios para los días Miércoles 1.o y Viernes 3 del presente a las 9. 30 P. M. Uniforme de trabajo. —El Secretario.

FOLLETIN (7)

El caso de Oscar Brodski

Novela policial por

R. AUSTIN FREEMAN

—Es perfectamente eficiente en aumentos de poco diámetro— contestó Thorndyke.— Parece un juguete, pero no lo es; las lentes son las mejores que pueden obtenerse. Es claro que un instrumento del tamaño ordinario sería infinitamente más conveniente; pero no es posible transportarlo a todas partes, y tengo que conformarme con un microscopio de bolsillo. Lo mismo pasa con el resto de mis instrumentos: es preferible tenerlos a no tener ninguno.

Boscovitch observó detenidamente el contenido de la caja, tocando los instrumentos con toda delicadeza y haciendo numerosas preguntas acerca de sus usos. Su curiosidad había sido satisfecha sólo a medias, cuando, media hora más tarde, el tren empezó a detener la marcha.

—¡Por Dios!— exclamó Boscovitch, levantándose apresuradamente y recogiendo su bolsa de viaje.— Ya estamos en el empalme. ¿Ustedes cambian de tren aquí también, no es verdad?

—Sí— contestó Thorndyke. — Vamos por el ramal que se dirige a Warmington.

Cuando descendimos al andén sospechamos en seguida que algo nusitado estaba ocurriendo o había ocurrido ya. Todos los pasajeros y la mayoría de los porteros y empleados se habían agrupado en un extremo de la estación, y todos miraban con intensidad hacia las tinieblas, en la dirección de la línea.

—¿Pasa algo?—preguntó Boscovitch, dirigiéndose al inspector de la estación.

—Sí, señor—contestó el funcionario.—Un hombre ha sido atropellado por el tren de carga a una distancia de una milla de aquí. El jefe de la estación ha ido allá, enviando una camilla para recogerlo, y creo que esa linterna que se ve es la suya.

Mientras observábamos la luz de la linterna que se balanceaba y se hacía por momentos brillante, reflejándose en los rieles lustrosos, un hombre apareció en el andén y se unió al grupo de pasajeros. Atrajo mi atención, como después recordé, por dos razones: en primer lugar, porque su cara redonda y placentera estaba excesivamente pálida y tenía una expresión indefinible; y, por otra parte, porque aunque miraba hacia las tinieblas con evidente curiosidad, no hizo a nadie ninguna pregunta.

La linterna que se balanceaba, continuó aproximándose, y súbitamente dos hombres aparecieron ante nuestra vista, llevando una camilla cubierta con un lienzo encerado, debajo del cual se adivinaba una figura humana. Ascendieron los escalones del andén y cuando entraron con su carga en una habitación, la mirada investigadora de los pasajeros en un portero que llevaba una valija y un paraguas, y en el jefe de la estación, que llegaba el último, con una linterna.

Cuando pasó el portero Boscovitch se adelantó con viveza y al parecer muy emocionado.

—Sí, señor—contestó el portero, entregándoselo para que lo inspeccionara.

—¡Dios mío!—g