Edición de 26 páginas

AGENCIAS EN EL EXTERIOR:
NUEVA YORK: 165, BROADWAY
OFICINA PRINCIPAL: AGUSTINAS 1269

LA NACION

Precio único en todo el país:
VEINTE CENTAVOS

SUSCRICIONES:
Por un año: $ 50.00 - Por seis meses: $ 26.00
Por tres meses: $ 14 - Por un año exterior: $ 11

AÑO VI — Santiago de Chile, Miércoles 1.o de Noviembre de 1922 — Núm. 2,118

EL DIA DE DIFUNTOS

Ernesto Renan dijo: "Guardemos un lugar en los funerales para la música y el incienso". Es cierto, hasta en el espíritu más empedernido y escéptico, hasta en la vida más desolada hay un rincón donde se guarda una memoria para los que han muerto. La muerte es la gran niveladora, la que coloca a toda la humanidad sobre el mismo plano, y cuando se ha traspasado el misterioso umbral, lo desconocido exalta en nuestro espíritu el recuerdo del muerto como el de un héroe que ha dado el salto terrible y la prueba temerosa del más allá. Es por esto que la muerte es igualmente respetable a todos los hombres y que todos sienten por los que se han ido, junto con el sentimiento de haberlos perdido, la emoción patética de saberlos poseedores de la gran verdad, del cruel enigma que atormenta a las almas.

Si hasta el espíritu profundamente escéptico de Renan, rindió culto al más allá, recomendando la veneración del recuerdo, la humanidad que está compuesta en su inmensa mayoría por creyentes o por espíritus que desean serlo, ha de mantener y cuidar esta veneración colectiva del día de hoy para los muertos. Es necesario que haya un día de emoción colectiva, de romería universal, para que el sentimiento de la muerte y su profundo sentido filosófico amortigüen un poco la vanidad del mundo. Este día es como un alto en medio de las materiales preocupaciones y los cotidianos afanes por cosas bien deleznables. La reflexión de la muerte extrae pensamientos más altos y revela el verdadero fondo de nuestras almas.

La romería a los cementerios es pues, una costumbre de un vasto sentido social y espiritual.

La fé en una vida eterna indujo al mundo cristiano a despreocuparse de los cuerpos y a velar sólo por las almas, pero jamás ser humano consciente desdeñó o negó ternura a los restos de los séres que le eran queridos.

Al acercarnos hoy al cementerio, atestiguamos entonces un sentimiento superior, una espiritualidad que dignifica y exalta los valores humanos. Es en nombre de este sentimiento que levanta al hombre de otros planos vulgares de la vida diaria, que los muertos nos invitan a visitarlos y a dedicarles un instante de emoción y de recuerdo en medio de la fugaz carrera de la vida.

SONETO

Iremos a la Viña fecunda, inagotable,
para beber a sorbos el vino del olvido;
como la tarde pálida, la aurora se ha extinguido,
y el mundo viejo brinda promesa deleznable.

Iremos de la margen hacia el triunfal decoro
de estanques silenciosos y sitios somnolentes,
donde a la mar callada bifurca sus corrientes
mudo y solemne río sobre la arena de oro.

¡Tú, la falaz Viviente!, la de parlera boca,
quisiste encadenarme entre la viña loca,
más yo rompí tu pérfido lazo de amor sutil;

fuera del tuyo, ¡oh muerte!, todo el amor es vano,
a quien conoce el místico país, tenue y lejano,
donde a otro azur se yergue la torre de marfil.

HENRY DE REGNIER

LA TUMBA ABANDONADA

Caminé lentamente. A los fulgores
del pálido crepúsculo, surgía
ante mí la ciudad callada y fría
donde se duermen todos los amores.

Un risueño tapiz de frescas flores
por sobre los sepulcros se extendía,
como un florecimiento de alegría
sobre un profundo abismo de dolores.

Pero encontré una tumba abandonada
donde no había flores, donde nada
hablaba del recuerdo, y, conmovido,

ante ella detúveme, pensando
que en verdad no morimos sino cuando
cae sobre nosotros el olvido...

M. MAGALLANES MOURE

Los contrastes de la vida en Austria

Un verdadero diluvio de billetes inunda al antiguo Imperio. — Desesperada situación de los que en un tiempo pertenecieron a las clases acomodadas. — Mientras que mucha gente se encuentra en la última miseria, las bellas de la capital se divierten con entusiasmo. — Una ley que obligará a todo el mundo a trabajar

Lo que desde luego llama la atención al viajero que cruza por el territorio de Austria, es la cantidad extraordinaria de billetes en circulación y el alza excesiva de los precios expresados en coronas. En efecto, la vida de un extranjero en este país no difiere sensiblemente de la que llevaría en un país menos perjudicado por la guerra.

Los trenes circulan con toda regularidad, pero por lo general van casi completamente vacíos, a tal extremo resultan caras para los habitantes del país las tarifas de los transportes. Y sin embargo, los precios de boletos de ferrocarril son mucho más bajos en Austria que en Francia por ejemplo. Así, en los trenes ómnibus austriacos, es más barato que viajar en primera clase que en los trenes franceses en tercera. En cuanto a los boletos de tercera clase, son en Austria siete veces más baratos que en Francia y lo mismo ocurre si se hace la comparación con otros países.

Se encuentran en todas las grandes estaciones cargadores y carruajes en número mayor del necesario, y una propina de 20 a 50 coronas, o sea como 2 centavos norteamericanos como máximo, satisface ampliamente a los primeros. Cuando se llega a los hoteles, casi vacíos, por lo menos en Invierno, sorprende desagradablemente encontrar recámaras heladas y salones sin calefacción. Pero eso tiene fácil remedio, consistiendo en un ligero aumento del precio de los cuartos, que por lo demás, es muy inferior al que cobran los hoteles franceses de la misma categoría.

El diluvio de billetes, que inunda a Austria desde hace más de dos años ha producido consecuencias muy curiosas. A pesar de la reciente emisión de billetes de 50 mil coronas, que valen apróximadamente 5 dólares, se encuentra el viajero con billetes de 1, 2, 10, 20, 50, 100, 1,000; 5,000; 10,000 y 50 mil coronas que no sabe dónde guardar. Sin llevar la exageración como algunos, hasta pretender que se necesite un cargador para que conduzca la maleta que substituye a la cartera puede asegurarse que una billetera ordinaria no es utilizable en Austria. Este fenómeno se explica fácilmente cuando se toma en cuenta que la circulación fiduciaria del país, que no tiene sino unos cuantos millones de habitantes, es de 250,000.000,000 de coronas. Lo que no impide que el valor en oro de los billetes que circulan en Austria sólo representa actualmente como 25,000,000 de dólares. Así, la falta de dinero se deja sentir cada día más; el impuesto sobre el capital, los llamados hechos al ahorro por los Bancos de Viena y por todas las empresas industriales y comerciales, han contribuído a aumentar ese malestar.

Los funcionarios cobran, por otra parte, sueldos bastante elevados que se aumentan de mes en mes o de semana en semana por medio de indemnizaciones por la carestía de la vida, que reclaman sin cesar; les son concedidas siempre, pero en general al cabo de cierto tiempo, de suerte que tales indemnizaciones resultan siempre insuficientes. Resulta, sin embargo, interesante hacer constar que, confiados en los créditos recientemente concedidos a Austria por la grande y la pequeña Ententes, los funcionarios han tomado el acuerdo de no pedir nuevos aumentos de sueldo, sino hasta nueva orden.

Si los funcionarios cobran un sueldo suficiente, los obreros disfrutan de salarios excesivos y relativamente más elevados que en 1914. No debe, pues, sorprender que se contenten con una pequeña suma de trabajo y que cifras fabulosas figuren en ciertos capítulos de los presupuestos austriacos. Así, por ejemplo, el costo del barrido de la nieve en Viena se elevó durante el mes de Enero del presente año a 400.000,000 de coronas.

Los trabajadores manuales e intelectuales ganan la vida en Austria con bastante facilidad; pero, ¿y los capitalistas? Aquellos que poseen tierras, acciones industriales o valores extranjeros gozan de rentas suficientes; en cuanto a los pensionados, logran al menos vivir.

Pero quedan los rentistas que, por ejemplo, suscribieron a los empréstitos de guerra en un arranque de patriotismo y también con miras lucrativas. Estos se encuentran en una situación verdaderamente desesperada. Si tenían antes de la guerra 100,000 coronas de renta, ya esa suma no les basta para vivir, y no representa ni el precio de un abrigo o de un vestido. Están obligados, si no quieren morirse de hambre, a ponerse a trabajar o a vender los pocos bienes que poseen. No quieren, y con frecuencia no pueden, someterse a la primera medida, y en ese caso se ve cómo las habitaciones se van vaciando poco a poco de sus objetos artísticos, luego de los muebles de precio y al fin hasta de lo más indispensable para la vida, que les compran a vil precio los judíos o los extranjeros. El capital austriaco disminuye así de día en día y el desgaste progresivo del material de la industria, que no ha podido ser reemplazado desde hace ocho o nueve años, continúa acentuando esa depreciación. Llegará un momento en que el Estado austriaco, lo mismo que cada uno de los rentistas, haya agotado todos sus recursos, en que las últimas obras de arte del país hayan seguido la suerte de los Gobelinos de Schoenbrunn, dados en prenda a los aliados; en que las últimas fábricas y las últimas minas hayan pasado a manos de un Stinnes; y entonces ocurrirá el aniquilamiento total y definitivo de Austria.

Mientras tanto, de día y de noche las bellas, enloquecidas por el placer,—actrices, cantantes, bailarinas y favoritas de los altos círculos sociales,—se están divirtiendo y divirtiendo a los demás con un entusiasmo indescriptible que nunca ha sido superado, mientras que los hombres y las mujeres de las clases en otro tiempo predominantes e intelectuales—antiguos nobles, funcionarios públicos, médicos, sabios, abogados y banqueros, con sus esposas y sus hijas, no logran encontrar alimentos con qué saciar su hambre ni ropas con qué cubrir sus cuerpos.

Tan escandalosa ha llegado a ser la situación, que para remediarla pronto se pondrá en vigor una de las leyes más radicales y más extrañas que hasta hoy se han ideado. Esta ley estipula que todos los ciudadanos de Viena, a menos que estén especialmente exentos, deben trabajar ocho horas diarias en los campos, en las fábricas y en cualquier otra labor útil que sirva para aumentar la provisión de víveres de la ciudad y que coadyuve a proporcionar ropa para el próximo Invierno.

Esta ley, que cuenta con el apoyo de los intelectuales, de los nobles empobrecidos y de los obreros, va particularmente dirigida contra las mariposas que tienen todo lo que quieren para comer, para beber y para vestir, mientras que Viena se encuentra sumida en la más espantosa miseria. Cuenta también con el apoyo de los diversos otros elementos en Austria, que están laborando para sacar el orden de entre las ruinas del Imperio.

Cuando la ley entre en vigor, muchas bellezas cuyos hermosos rostros y cuyas gracias causan hoy la delicia de los ricos, se verán sentenciadas a ocho horas diarias de trabajos forzosos en las fábricas o en las granjas. Si les queda fuerza suficiente después de su día de trabajo y si sus bellas manos no están demasiado encallecidas y sus delicados piés demasiado fatigados, pueden hacer durante las noches lo que mejor les acomode. Pero si se niegan a trabajar, tendrán que ir a la Cárcel hasta que cambien de opinión y acepten un trabajo.

Por este medio se abriga la esperanza de poner fin a las exhibiciones nocturnas de lujo y de sensualidad, que contribuyen más que nada a que la capital se sienta con tendencias cada día más marcadamente bolshevikis. Es seguro que cuando se ponga en vigor la ley, pocas de esas bellezas lograrán escapar de la obligación del trabajo, ya que sus actos han venido siendo anotados con cuidado desde hace algún tiempo por los empobrecidos nobles e intelectuales, que ven a sus hijas morir por falta de alimentos y de vestidos, mientras que esas mujeres bailan cubiertas de joyas. Hay algunas, sin embargo, que serán tratadas con mayor lenidad y son aquellas que si bien toman parte en la vida nocturna, han tenido la generosidad de compartir sus ganancias con mujeres más pobres.

Se ha propuesto en Austria, lo mismo que en otros países, poner un remedio a estos inconvenientes, de los que una de las causas principales parece consistir en la instabilidad de la corona, expresando todos los valores en coronas oro, lo que por otra parte ya están haciendo instintivamente compradores y vendedores. Se obtendría así una estabilidad para las tarifas de transporte, para los impuestos y para los precios; éstos, en lugar de ser tan pronto inferiores como superiores a los del mercado europeo, se igualarían con los últimos. Pero para esto sería necesario, ante todo, que el Estado dejara de mezclarse en los negocios particulares y que devolviese su libertad a los mercados interior e internacional de mercancías, de valores y de cambios, porque esta medida de estabilización traería por efecto descubrir todos los errores y todos los procedimientos arbitrarios del Gobierno.

PLATANOS
LENTEJAS
calidad seleccionada, especial para semilla, ofrece la
SOCIEDAD IMPORTADORA DE FRUTAS TROPICALES
21 DE MAYO 849 - SANTIAGO

Exposición Industrial

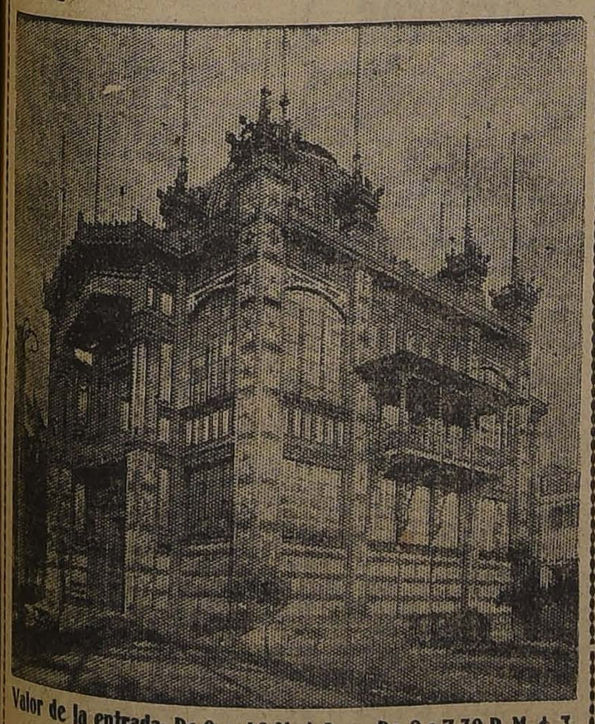

Valor de la entrada: De 9 a 12 M. $ 2. — De 2 a 7.30 P. M. $ 3
PRECIO DEL CATALOGO: $ 1.-
La entrada de los carruajes a la Quinta es LIBRE.
Hoy de 5.30 a 7.30 habrá Orquesta y Baile en los Jardines de la explanada
El Domingo habrá sorteo de objetos obsequiados por los exponentes entre las personas que paguen su entrada.

ALAMOS
3000 MATAS EXCOGIDAS
Tienen orden de vender
URETA Y CIA.
BANDERA 185 - CASILLA 1340
SANTIAGO

PEDRO DONOSO Y Cía.

GRAN REMATE

ESPECIAL DE
HOLANDESES
HOLSTEIN
FRIESIAN

—: DE LA :—

Hacienda EL PERAL de Pudahuel

POR LIQUIDACION DE LA SOCIEDAD DE LOS SEÑORES

Pedro V. del Real y Ramón Echavarría

que se efectuará en el local de **NUESTRA FERIA** el

JUEVES 16 de NOVIEMBRE

Vendrán a remate más o menos 300 cabezas de todas edades.

TOROS, VACAS Y VAQUILLAS HOLSTEIN FRIESIAN

de este criadero que presentándose este año por primera vez a la Exposición de Animales con su ganado criado rústicamente obtuvo 2.o y 3.o premios, compitiendo con los mejores criaderos del país. Además se rematará toda la **LECHERIA HOLANDESA**, cuyas vacas son bastantes conocidas por sus grandes cualidades lecheras, siendo la mayor parte productoras de 15 litros arriba a todo campo lechadas una vez al día. El día del remate se venderá cada vaca con su producción de leche controlada por nuestra oficina, lo que dará absoluta garantía a los señores compradores.

PROXIMAMENTE DETALLES.

PEDRO DONOSO y Cía.

HUERFANOS 1225.—CASILLA 521.—TELEFONO INGLES 3451. — TELEFONO INGLES DE LA FERIA 339 (ESTACION)

DEFUNCION

Ha fallecido el señor

Enrique Casajuana O.

Sus restos serán conducidos al Cementerio General, hoy privadamente.

LA FAMILIA.

DEFUNCION

Ha dejado de existir don

Bartolomé Blanche Zapata

Sus funerales se efectuaron privadamente ayer 31 de Octubre.

LA FAMILIA.

DEFUNCION

Ha dejado de existir nuestra querida hermana y tía

Mercedes Silva Pastenes

(Q. E. P. D.)

Sus restos serán sepultados hoy a las 10 A. M., partiendo el cortejo desde Diez de Julio 725.

Su hermana: **Luisa Silva P.** —Su sobrino: **José L. Silva y familia.**

DEFUNCION

Ha dejado de existir en Nueva York, nuestro querido deudo

OSCAR BERNARDI RUIZ

(Q. E. P. D.)

LA FAMILIA.

DEFUNCION

Ha dejado de existir la señorita

RAQUEL ACEVEDO P.

Sus restos serán conducidos hoy a las 4 1|2 P. M., desde su casa, calle Maipú, Pasaje Arriate N.o 14.

LA FAMILIA.

MAIZ EUREKA

para ensilaje.

Porotos Soya

que rinden 20 o|o de aceite alimenticio.

Alfalfa de Provence

importada, vende Almacén de Semillas de

ADOLFO RILLON

MORANDE 720

Casa bien amoblada

se arrienda por un año en calle Abtao, cerro Concepción, Valparaíso, con linda vista a la bahía. Dirigirse a casilla 760, Valparaíso.

FABRICA NACIONAL de SILLAS

Esta silla vale 120 pesos docena; es de madera de lingue y tapizada en cuero.

"GRAN RAPID"

CALLE ANTOFAGASTA 2130

Si usted necesita este artículo, antes de comprarlo visite la "GRAN RAPID"; es la fábrica que lo atenderá en las mejores condiciones. Los precios están fuera de toda competencia; su duración y elegancia son los que han servido de réclame a la Fábrica.

Esta Fábrica tiene el mayor y más variado surtido que usted imagine.

Nadie puede hacer competencia a la "GRAN RAPID", por ser ésta especialista en este artículo y tener montada la Fábrica en las mejores condiciones.

Aproveche hoy esta oportunidad; recorte y envíe este cupón.

Señor O. Pinochet L. — Calle Antofagasta 2130.—Sírvase mandarme, sin compromiso para mí, su catálogo de sillas.

NOMBRE ....

CIUDAD ....

CALLE ....

Oct-30

Sociedades Anónimas

Banco de Chile

Desde el Jueves 2 de Noviembre quedará a disposición del público la Sucursal que este Banco abrirá en la ciudad de San Javier.

Santiago, 26 de Octubre de 1922.

PEDRO A. TORRES.
Director-Gerente

N-5

Sociedad Estañifera Chacaltaya

Se avisa a los señores Accionistas que, en conformidad a lo dispuesto en el artículo 3.o, Título II de los Estatutos, se ha acordado cobrar una cuota de $ 2 por acción, la que deberá pagarse el 1.o de Diciembre próximo.

El Registro de Accionistas permanecerá cerrado desde el 20 de Noviembre al 1.o de Diciembre.

EL DIRECTORIO.

1.o-N

Compañía de Consumidores de Gas de Santiago

PROPUESTAS POR CARBON

La Compañía pide propuestas para la provisión de 30,000 toneladas métricas de carbón de piedra para gas.

Las bases y especificaciones se proporcionan en la Secretaría de la Compañía Santo Domingo 1061.

Las propuestas se abrirán el 10 de Enero de 1923, a las 3 P. M., en la Gerencia.

Santiago, Setiembre 1.o de 1922.

PEDRO ERRAZURIZ TAGLE,
Gerente

6-N

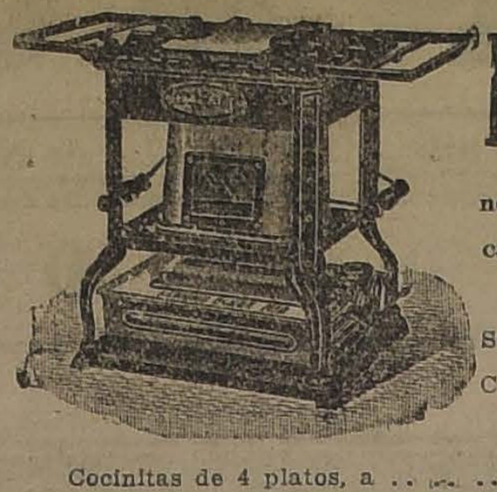

Este ANAFE

no debe faltar en ninguna casa. Consume 1 litro de parafina en 8 horas

Su precio es: $ 23.—

Cocinitas de 2 platos: $ 45.—

Cocinitas de 4 platos, a .... $ 80.—

Cubiertos de metal Durania:

Cucharas, la docena .... 9.—
Tenedores, la docena .... 7.—
Cucharitas, la docena 5.50

Cuchillería Rodgers y Dixon, a precios excepcionales.

Armería y Lamparería Belga de Juan Seyler

AHUMADA 72. — MANUEL RODRIGUEZ 71

Avisos de Vapores

Compañía Sud-Americana de Vapores

CARRERA RAPIDA A CRISTOBAL, en 14 días, en conexión con naves para y de Estados Unidos, Europa, etc., y en Antofagasta, Arica y Mollendo, con los trenes internacionales para y de Bolivia.

PROXIMAS SALIDAS

"AYSEN", el Miércoles 8 de Noviembre, a las 4 P. M.
"PALENA", el Miércoles 22 de Noviembre, a las 4 P. M.
"HUASCO", el Miércoles 6 de Diciembre, a las 4 P. M.
CARRERA CALETERA A PIMENTEL, quincenal, con escala en la mayoría de los puertos intermedios.

PROXIMAS SALIDAS

"MAIPO", el Sábado 4 de Noviembre, a las 4 P. M.
"RENAICO", el Sábado 18 de Noviembre, a las 4 P. M.
"CACHAPOAL", el Sábado 2 de Diciembre, a las 4 P. M.
WESSEL, DUVAL y Cía., Huérfanos esq. Morandé, Agentes.
Cía. TRANSPORTES UNIDOS, Estado esq. Delicias, Sub-Agentes.

GRACE LINE

SERVICIO QUINCENAL PARA PASAJEROS DE PRIMERA CLASE (CUISINE INMEJORABLE)

Viajes rápidos a Nueva York, en 19 días, Vía Canal de Panamá, sin trasbordo, con escalas en Antofagasta, Iquique, Mollendo, Callao, Balboa y Cristóbal.

SALIDAS DE VALPARAISO

"SANTA ANA", Miércoles 27 de Diciembre, a la 1 P. M.
"SANTA ELISA", Miércoles 15 de Noviembre, a la 1 P. M.
"SANTA LUISA", Miércoles 29 de Noviembre, a la 1 P. M.
"SANTA TERESA", Miércoles 13 de Diciembre, a las 1 P. M.

MUNSON LINE

"SOUTHERN CROSS", Oct. 12 — "AMERICAN LEGION", Oct. 26

GRACE Y Cía. (CHILE) S. A., Agentes

HUERFANOS 1087 — SANTIAGO

Sociedad Marítima y Comercial R. W. JAMES & CIA.

El nuevo y espléndido vapor nacional de pasajeros

FLORA ex CHILE

de la P. S. N. C., capitán Manuel Ossa L.

Saldrá de Valparaíso el Miércoles 8 de Noviembre, a las 4 P. M., para Coquimbo, Antofagasta, Iquique y Arica, tocando en puertos intermedios.

Por pasajes e informes dirigirse a

ANDRES SALA.

Agustinas 809, Santiago, o con los armadores, Sociedad Marítima y Comercial, R. W. James y Cía., calle Blanco 983, Valparaíso.

N-3

AVISOS DE REMATES

REMATE

Por acuerdo de los herederos de don Gabriel Letelier E. y doña Ester Eigart de Letelier, saldrán a remate el 8 de Noviembre próximo, a las cuatro de la tarde, en el estudio de don Eduardo Opazo L., Moneda 920, las siguientes propiedades:

La casa de la calle **EJERCITO LIBERTADOR N.o 58** que ocupa una extensión de 1,705 metros cuadrados por el mínimum de

$ 300,000.00

que se pagarán la mitad al contado y el resto a seis meses, reconociéndose una deuda primitiva de $ 140,000 a favor de la Caja Hipotecaria por el valor a que esté reducida el día del remate; y la

Chacra "LO VIDELA"

ubicada en Santiago, a cuatro cuadras de la línea urbana Lo Negrete, con 7 regadores del Canal de Maipo y 115.28 hectáreas por el mínimun de

$ 550,000.00

que se pagarán una tercera parte al contado y las dos restantes a seis y un año plazo, reconociéndose una deuda primitiva de 150 mil pesos a favor de la Caja Hipotecaria.

O-31

Remate Voluntario

EL VIERNES 17 DE NOVIEMBRE, A LAS 3 P. M., se venderá en pública subasta en el estudio del abogado don Alfredo Barros Errázuriz, calle Moneda N.o 1054, el fundo

"SANTA TERESA DE COLINA"

ubicado en la comuna de Colina, departamento de Santiago, por el mínimum de

400,000 PESOS

que se pagarán reconociendo una deuda hipotecaria a favor del Banco Hipotecario de Chile, reducida a $ 93,256.82, y el resto mitad al contado y mitad a seis meses plazo, con el interés del 8 por ciento.

El fundo dista menos de 20 kilómetros de Santiago, y consta de 402 cuadras planas y regadas.

Antecedentes en el estudio indicado, todos los días, de 10 a 11 de la mañana.

7-N.

REMATES

Ante el árbitro don Luis Salas Romo y en su oficina, COMPAÑIA 1378, se rematarán las siguientes propiedades ubicadas en la Comuna de San José de Maipo del departamento de La Victoria, y pertenecientes a la sucesión de don Jacinto González Cañas y a la liquidación de la sociedad conyugal habida con doña Jacinta [illegible] a las tres P. M. y en los días que se indican:

DIA 8 DE NOVIEMBRE:

Fundo "LOS CHACAYES" o "LOS PICHES", con una extensión alrededor de quince cuadras planas regadas y como diez mil cuadras de cerro.

Mínimum: $ 50,000.

DIA 9 DE NOVIEMBRE:

Fundo "LA QUEBRADA", que mide alrededor de catorce cuadras planas regadas y doscientas de cerro.

Mínimum: $ 30,000

Fundo "MELOCOTON", sección casa del Depósito, que mide alrededor de siete cuadras planas, regadas.

Mínimum: $ 20,000

Fundo "MELOCOTON", sección casa grande, que mide alrededor de ocho cuadras planas, regadas.

Mínimum: $ 30,000

Los precios anteriores se pagan mitad al contado, mitad a seis meses plazo y ocho por ciento de interés anual.

DIA 10 DE NOVIEMBRE:

Casa y sitio ubicados en la plaza de San José de Maipo.

Mínimum: $ 15,000

Sitio "LOS NOGALES", que mide alrededor de dos cuadras planas, regadas.

Mínimum: $ 10,000

Potrero "Norte", que mide alrededor de una y media cuadra plana, regada.

Mínimum: $ 4,000

Potrero "Centro", que mide alrededor de una y media cuadra plana, regada.

Mínimum: $ 4,000

Potrero "Sur", que mide alrededor de 2 cuadras planas, regadas.

Mínimum: $ 6,000

Potrero "Las Higueras", que mide alrededor de una cuadra plana, regada.

Mínimum: $ 3,000

Los precios anteriores se pagan al contado.— Las propiedades no tienen hipotecas. Bases y demás antecedentes en la oficina del Arbitro.

EL ACTUARIO.

Remate Judicial

DE LAS EXISTENCIAS DEL BAR Y HOTEL TRIANON

Delicias esquina de Unión Americana

EL JUEVES 2 DE NOVIEMBRE

DE 10 A 12 Y DE 2 ADELANTE

Por orden del señor juez compromisario

—— HAY: ——

HOTEL.— 20 dormitorios completos con roperos con y sin espejos, peinadores, cómodas con mármol, veladores, estilos inglés, 30 catres de fierro con bronce y fierro solo laqué, colchones de lana, ropa de cama, frazadas de lana y algodón, servicios lavatorios, espejos y perchas, alfombras de centro, cortinajes de y de felpa, lámparas eléctricas y velador.

60 mesas de centro, aparadores, trinches, 150 sillas de Viena enjuncadas y asiento madera, gran cantidad de loza, cristal, mantelería, cuchillería, cocina especial para hotel, a carbón, batería para cocina, ollas, cacerolas de fierro enlozado, cacerolas de fierro enlozado Clark. Mesas cubierta mármol.

BAR.— 2 ricos billares de carambolas americano y franceses, 2 grandes espejos marcos dorados, mesones, estanterías y vitrinas para bar, 100 cajones de licores importados y nacionales, jarros, vasos, copas, vinos encajonados Subercaseaux y otras marcas. Llaves para barriles. Mamparas, divisiones. Lavacopas y platos. Depósito mármol para marisco. Refrigerador. Instalación de luz eléctrica. **Caja registradora de 4 cajones.**

A la vista el Miércoles 1.o de 9 a 12 y de 2 a 6 P. M.

PAGO AL CONTADO.

VICTOR ARAYA L.
Martillero de Hacienda

Importante Fundo

REMATAREMOS

El Viernes 17 de Noviembre, a las 3 P. M., en nuestra oficina Morandé 330, y ante el Notario don Abraham del Río, por orden de su propietaria, señora **Mercedes Valdés de Barros Luco**, se rematará el **conocido y valioso fundo**

"SANTA ROSA", EN RETIRO (PARRAL)

ubicado al lado de la Estación Retiro (ex-Membrillo), que mide aproximadamente mil cuadras planas, regadas, bien cultivadas, en parte de terrenos de primera clase, adecuados para siembras, chacarerías, pastos, etc., con el bajo

MINIMUM DE $ 800.000

que se pagará:

a) Reconociendo por su valor comercial el saldo de una deuda primitiva de $ 330,000, en bonos del 8-1 por ciento, que lo grava a favor del Banco Hipotecario Nacional;

b) Con $ 150,000 al contado, al firmarse la escritura;

c) Con $ 150,000 el día 1.o de Abril de 1923, fecha de la entrega material de la propiedad; y

d) Con el saldo a un año plazo, contado desde la entrega, con más el 8 por ciento de interés anual.

Bases, datos completos y orden para visitar el fundo, en nuestro "Departamento de Fundos".

FREUDENBURG & BALMACEDA

MORANDE 330 — CASILLA 2169

Remates

Por acuerdo de los interesados en la herencia de doña Adela Marín de Meza se rematarán ante el compromisario don Roberto Peragallo, en Santiago y en la Notaría Gaete Fagalde, Huérfanos 1242, el 15 de Noviembre, a las tres de la tarde, las siguientes propiedades:

LA HIJUELA DENOMINADA "LA TERAN"

ubicada en la comuna de Perquenco, colindante con el fundo Los Lunes y a cuatro leguas más o menos de la estación de Perquenco.

MINIMUM: $ 40,000.—El precio se pagará la mitad al contado y el resto a seis meses plazo, al ocho por ciento. Para visitarla, dirigirse a don Jorge Zamorano, Perquenco.

FUNDO DENOMINADO "TIRUA"

ubicado en el departamento de Imperial, comuna de Nehuentúe. Es muy maderero y apropiado para siembra y de gran porvenir. Es formado por las hijuelas N.o 263 y 264 del plano de Carahue y tiene 930 hectáreas.

MINIMUM: $ 26,000.— El precio se pagará la mitad al contado y el resto a seis meses plazo, al 8 por ciento. Para visitarlo, dirigirse a Daniel Sepúlveda, en Tirúa. Bases y antecedentes en la Notaría.

Remates de Prendas de Plazo Vencido

Hoy Miércoles 1.o de Noviembre, a las 2 P. M., el martillero señor Villegas, rematará en la Casa de Préstamos **"LA HONRADEZ"**, las prendas no rescatadas y comprendidas entre los números 16,727 a 18,252 y la Serie 10,028 a 10,971.

HAY: máquinas de coser, gran cantidad en ropa y calzado para hombres, señoras y niños, catres, colchones, sommiers, retazos de género, herramientas de carpinteros, herreros, espuelas, lazos, mantas y ponchos, sillas de montar y de junco, y muchas otras especies.

Las prendas estarán a la vista desde dos horas antes del remate.

PAGO AL CONTADO.

EL INSPECTOR.

SOC. FABRICA NACIONAL DE ENVASES Y ENLOZADOS

Se pone en conocimiento de los señores Accionistas de la Sociedad Fábrica Nacional de Envases y Enlozados, que por Decreto del Supremo Gobierno, de 24 de Octubre del presente año, han sido aprobadas las reformas que se introdujeron a los Estatutos de la Sociedad en la Junta General Extraordinaria de Accionistas del 22 de Agosto ppdo.

En consecuencia, los señores accionistas que deseen suscribir acciones de la nueva emisión, a que tienen derecho en proporción de una acción nueva por cada una antigua que posean, deberán pasar a firmar la escritura del caso en la Notaría de don Tomás Ríos González, en Valparaíso, o de don Fernando Errázuriz T., en Santiago, dentro del plazo de treinta días, a contar de la fecha, debiendo pagar en el acto, el valor de la primera cuota, que asciende a tres pesos por acción. De esta suma se deducirá el dividendo de $ 1 por acción acordado en la última Junta General Ordinaria de Accionistas.

Santiago, 28 de Octubre de 1922.

EL DIRECTORIO.

EL EMPRESTITO DE 105 MILLONES

Han sido ya recibidas y conocidas por nuestro Ministro de Hacienda las propuestas extranjeras por un empréstito equivalente a 105 millones en billete, suma a que asciende el saldo del empréstito autorizado por la ley de Agosto último.

Como se sabe, dicha ley autorizó al Ejecutivo para contratar un empréstito por valor de 135 millones en billete, más su servicio en el primer año.

La razón de este empréstito obedece al déficit calculado en el ejercicio financiero correspondiente al año en curso.

Se agrega así esta nueva suma de 135 millones a los 270 millones a que ascendió el valor de los empréstitos contratados en 1921. Son en total, 405 millones en billete que han sido obtenidos del crédito interno y externo para cubrir el déficit de los últimos ejercicios financieros.

Esos déficits han sumado para cada uno de los años últimos:

En 1919 y 1920 un total de 137.2 millones en billete. En 1921 fueron 136 millones. Y en 1922 son, por el momento, 135 millones.

Si se recuerda ahora que el déficit correspondiente al año 1920 fué en realidad arrastrado desde el ejercicio financiero del año 1919, se llega a la curiosa coincidencia que permite señalar, en tres años de crisis fiscal, un déficit aproximadamente igual en cada uno de los tres años.

Ello equivale a decir que, desde la primera crisis producida en 1919, la situación fiscal no ha sido mejorada. Por el contrario, manteniéndose la exportación salitrera en una cifra reducida, y no dictándose las leyes tributarias que habrían permitido reemplazar las entradas del salitre, el presupuesto fiscal de gastos ha debido recargarse con el servicio de los empréstitos contratados para saldar anteriores déficits.

A ello se debe que, aun mejorando en algo las exportaciones salitreras, el déficit fiscal no haya podido reducirse.

El año 1919 la exportación salitrera sumó 800 mil toneladas y el déficit entonces producido fué en parte compensado en 1920, año en el cual la exportación subió a 2.700,000 toneladas. El déficit al final del año quedó entonces en la cifra de 137 millones que ya hemos indicado.

En 1921 la exportación de salitre fué sólo de 1.100,000 toneladas y el déficit respectivo en el ejercicio fiscal alcanzó a 136 millones.

En 1922, a pesar de la mejoría del segundo semestre, la exportación no parece que sea superior a 1.200,000 toneladas. El déficit fiscal correspondiente ha sido supuesto en 135 millones, si bien cálculos posteriores lo han elevado a 150 millones.

Desde comienzos del año 1919, en que ya se empezó a divisar la crisis, han pasado cuatro años y la situación de la Hacienda Pública no ha sido mejorada. Sin embargo, el problema era bastante claro. Se tenía un defecto de exportación de 1.500,000 toneladas de salitre, equivalentes a una entrada fiscal de 50 millones de pesos oro, o 135 millones en billete con 170 por ciento de recargo.

Esa cantidad representaba el defecto de entradas que venía a producir los déficits. Cualquier Gobierno, cualquier Congreso, se habría preocupado de resolver tal situación.

Evidentemente, en el primer año de la crisis se explicaba el recurso del empréstito. El cambio de situación había sido violento y no se podía disponer, en consecuencia, del tiempo necesario para aplicar medidas financieras de un carácter más estable.

Pero no se explica que, empezando la crisis en 1919, y estando ya a fines de 1922 y discutiendo en el Congreso el presupuesto de 1923, nada definitivo haya sido hecho en favor de la reforma de la Hacienda Pública.

Cuando se tiene un déficit fiscal que cada año asciende a 120 o 150 millones en billete, es lógico suponer que existan un defecto de entradas, o un exceso de gastos o ambas causas a la vez.

Si bien en nuestro caso es bien visible el defecto de las entradas, también lo es el exceso de gastos. Lo que debe hacerse, por lo tanto, es aumentar las primeras y reducir los últimos.

El aumento de las entradas sólo es posible por medio de nuevas leyes tributarias, aparte, naturalmente, de un cambio en la situación económica del país que permita un mayor rendimiento de las leyes aduaneras y de las contribuciones en vigencia. Pero no es ese nuestro caso. El problema financiero de Chile reside en liberar las entradas fiscales de los derechos salitreros, o sea, que los gastos ordinarios se costeen con las entradas ordinarias, y mantener así el porcentaje de los ingresos en las cifras anteriores a la guerra del Pacífico. Dependientes en un 50 o|o las entradas fiscales de la renta salitrera, toda la situación de la Hacienda Pública queda sujeta a las mismas variaciones del comercio salitrero.

Pero la misma abundancia de otros años en las exportaciones salitreras fué causa natural del aumento incesante de los gastos fiscales. Justo es advertir, sin embargo, que parte de este aumento es en realidad sólo aparente, ya que la depreciación persistente de la moneda eleva la cifra de los gastos sin aumentar su valor efectivo apreciado en moneda de oro.

Existe en el Congreso y en todo el país el convencimiento de que los gastos fiscales se han elevado más allá de la cuantía que podría admitir una administración prudente.

Esto es efectivo, pero no es todo.

Como ya lo hemos advertido, nuestro problema financiero obedece a una causa doble. No basta reducir los gastos. No es justo tampoco satisfacer los gastos excesivos con leyes tributarias.

Ambas soluciones deben ser simultáneas. Hasta hoy el Gobierno y el Congreso se han hecho cargos recíprocos. El Gobierno culpa al Congreso de que no se despachan las leyes tributarias. El Congreso, a su vez, culpa al Gobierno de que no se efectúan economías.

Ambos, en realidad, merecen el cargo y ambos tienen razón. Pero en los cuatro años que ya perdura nuestra crisis era lógico esperar que las obligaciones del Congreso y del Gobierno hubiesen quedado definidas.

El empréstito cuyas propuestas se acaban de recibir, nos hará un mal futuro y un bien presente y momentáneo.

Por una parte nos demuestra que el crédito chileno todavía existe. El temor de un caso equivalente al **Pánico Bahring** — de que hemos hablado—se aleja por algún tiempo. Seguramente ello nos hará pensar otra vez en el crédito para el año próximo.

Como un bien presente y momentáneo, este empréstito devolverá a los empleados públicos, a los proveedores y contratistas del Estado, y al comercio y a la industria en general, más de 100 millones de pesos adeudados por el Fisco. Será un centenar de millones que agitará por algún tiempo las actividades comerciales. Al país le harán el efecto de una inyección en un enfermo tuberculoso.

Cigarrillos
CASINO
con tabaco hebra y boquilla Ambré.

ALQUILERES

COMPAÑIA. — Espléndida situación, buena casa en bajos. Consta de un gran hall, escritorio, salón, once dormitorios, 3 piezas de baño, galería de vidrio, dos patios, dependencias de servicio, etc. Luz eléctrica y gas. Canon: $ 1,100.

TEATINOS N.o 943.—Bonita casa en altos recién terminada y muy bien distribuida, estilo colonial. Consta de gran hall, tres dormitorios con espléndida pieza de baño con todas sus instalaciones, pequeño guardarropa, comedor, repostero, cocina con piso de baldosa, pieza de servicio. Gas y luz eléctrica. Prefiero familia extranjera. **Canon: $ 450.**

MONJITAS.—Espléndida casa quinta en altos, consta de seis dormitorios, dos salones, escritorio, comedor, dos salas de baño, dos halls, parquet en los dormitorios. Tercer piso para el servicio. Luz eléctrica y gas. **Canon: $ 1,300.**

MONEDA.—Casa en bajos, consta de seis piezas fuera de servicio, hall, etc. Luz eléctrica y gas. **Canon: $ 500.**

CARLOS OSSANDON B.
168 — BANDERA — 168
Horas de oficina: de 9 a 12 M. y de 2 a 5 P. M.

SOCIEDAD FABRICA NACIONAL DE ENVASES & ENLOZADOS

Para los efectos de llevar a cabo el aumento de Capital, acordado en la Junta General Extraordinaria de Accionistas de 22 de Agosto próximo pasado, se pone en conocimiento de los señores Accionistas de la Sociedad Fábrica Nacional de Envases y Enlozados, que el registro de transferencias permanecerá cerrado desde el 5 hasta el 27 de Noviembre próximo, ambas fechas inclusives y que tendrán derecho para suscribir las nuevas acciones sólo aquellas personas que figuren como accionistas en los registros de la Compañía.

Santiago, 31 de Octubre de 1922.

EL GERENTE.
5-N.

EN VALPARAISO

Casa amoblada se arrienda por temporada de verano con 9 departamentos en calle Independencia.

Tratar en:
SANTIAGO, CARMEN 192

Electricidad

¿Necesita usted una instalación de luz o fuerza?
Pídanos presupuestos y planos.
Instaladores autorizados.

Casa Santiago Webb & Co.
ESTADO 156 - 170
Casilla 1767. — Teléfono Inglés 3176 - 3177

¡Comerciantes! ¡Industriales!
TENEMOS BUENOS COMPRADORES
Y socios capitalistas con $ 10,000 a $ 200,000
Para buenas industrias o negocios comerciales
Que ofrezcan buenas garantías al capital
NEGOCIOS RAPIDOS Y SEGUROS
Ofertas con datos completos y bien exactos a
ALEJANDRO GREENE VALVERDE
Sección Industrias de la Oficina de
ALEJANDRO GREENE CRUZAT
TEATINOS 86 — CASILLA 2722

Charlas de los caminos

Por Armando Zegri

La popularidad de Chile en el exterior.—Gabriela Mistral, colombiana..... — América se ignora a sí misma. — Colombia y la militarización pasiva

Río Magdalena, año 1922.

En Pereira alquilé bestias para ir a Ibagué. Tres días de viaje interminable sobre el espinazo de los Andes. El trayecto lo hice en compañía de dos caballeros—amigos eventuales de los caminos—que iban también al pueblo indicado. Charlaron toda la jornada. Yo permanecí completamente ajeno a sus conversaciones. La fertilidad del paisaje tropical absorbía por entero la atención de mis sentidos. Los valles profundos, las ceibas gigantescas, la altura de las palmeras, el grito de los pájaros salvajes: la naturaleza fecunda de las regiones calientes que yo veía por primera vez con ojos atónitos.

Uno de los viajeros supo que venía de Chile e inició el asedio con la pregunta favorita:

—Chile tiene un gran ejército; eso está todo militarizado. ¿Verdad?

—No, respondí. La organización del ejército es eficiente; pero el país no está en el grado de militarización que usted supone.

Y agregué afectando [illegible]

—Y en Colombia, la milicia, ¿qué tal?

—¿Aquí? Pues, el ejército es reducido, incipiente. No hay militares y la gente no simpatiza, en general, con el uniforme.

La popularidad de Chile en el exterior es una popularidad militar, exclusivamente. Las Repúblicas latinas del Norte imaginan que los chilenos viven agrupados en batallones. Creen que todas las actividades del país convergen a las casacas azules y a los botones amarillos. Al día siguiente de llegar a Bogotá hablé a varios intelectuales colombianos sobre los nuevos valores literarios de Chile. Les pareció extraño que agitaran a la República austral preocupaciones artísticas. La amabilidad que dispersaron a mi exégesis era simplemente la careta colocada sobre la incredulidad y la sorpresa.

Un diario de Medellín dió a conocer los versos de Gabriela Mistral. Meses después del admirable temperamento de la primera poetisa colombiana, nacida en el departamento de Antioquia. Los límites que separan a una República de otra no pueden ser más absolutos. Los países hispanoamericanos desconocen por completo la vida del vecino inmediato. Todos los ojos miran con atónita curiosidad a Europa y a los Estados Unidos. La simpatía que une a las Repúblicas del Continente es una simpatía artificial, caprichosa; está basada en la ignorancia. Exceptuando el origen común de raza no une a las naciones hispanas de América otro vínculo. Eso de la hermandad, del acercamiento, del intercambio, no pasa de ser una retreta inútil, que a horas distantes, se organiza en la plaza intelectual de todos los países. En realidad, el interés decidido no existe.

* * *

Se me asegura que Colombia no es una República militar. Esta afirmación categórica la he oído en boca de personas respetables; sin embargo, no me atrevo, todavía, a aceptarla formalmente. He recorrido alrededor de 50 kilómetros y el número de generales, coroneles y otros altos jefes de ejército que he visto saludar en tan corto trecho, me desconcierta. En las estaciones del ferrocarril la escena se repite uniformemente. Entra al vagón un hombre alto, viejo, vestido de americana. Uno de los pasajeros lo reconoce y se levanta extendiendo los brazos:

—Hola, general, tanto gusto...

El viejo sacude los hombros, tal vez con el propósito de aligerar el peso de las imaginarias charreteras.

Llegamos a otra estación. Una multitud de curiosos espera en el andén. De improviso, un caballero que exhibe una cicatriz en la mejilla, saca el busto por la ventana y dice al cargador algo que *no entiendo. El mozo recoge los paquetes y termina:*

[illegible]

Las gentes que saludan de alta nos hacen a cada rato admirar galones sobre vestidos de apariencias humildes. En el vapor que me llevó de Guayaquil a Buenaventura viajaban tres colombianos; uno de ellos tenía el grado de general. General es el actual Presidente de la República y generales eran los candidatos de oposición. Me atrevería a decir que el generalato es en Colombia una especie de título profesional. Ciudadanos entregados por entero a las actividades civiles y desligados de las agrupaciones armadas anteponen la palabra general a los apellidos como cláusula necesaria.

—Las guerras civiles nos han legado esta plaza de grados, especie de militarización pasiva, dice un bogotano a quien comunico mis observaciones. Aquí, todo el mundo conserva ínfulas de la revolución.

A. Z.

LOS VINOS VIEJOS
CORREA [illegible]
"VIÑA LONTUE"
LOS QUE MAS SE ASEMEJAN A LOS GRANDES VINOS FRANCESES
Pídanse en todo establecimiento de primer orden y en el
DEPÓSITO, DELICIAS 428 - TELEFONO 557

UN CRIMEN OCULTO

Un caballero extranjero que dispara contra una joven y la deja ciega para siempre. — El victimario impune. — Fotografía de la víctima en el hospital.

EL ULTIMO DRAMA PASIONAL

La tragedia de la calle Molina. — Todos los detalles. — Retrato del actor principal. — Fotografías de Isabel Concha y su hermana.— El sitio de la tragedia.

CONSECUENCIAS DEL PROTOCOLO

Un diario acusado por el Intendente de Antofagasta. — El autor del artículo acusado. — El párrafo que dió lugar a la acusación.

EL BARRIO TERRIBLE DE VALPARAISO. — Fotografías del barrio alegre de Valparaíso. Dos aceras llenas de tentaciones.—LA FIESTA DE LA PRIMAVERA EN QUILLOTA. Varias instantáneas de enmascarados.—Hermosas quillotanas ante el objetivo.

LOS DEPORTES DE LA SEMANA.—El Campeonato de Tennis. —Las partidas de foot-ball del Domingo.—Manifestación en el Borgoño F. C. — Una tarde deportiva de los ferroviarios.

LA VIDA QUE PASA. SILUETA DE DON OSCAR VIEL CAVERO.

En "SUCESOS" de mañana Jueves 2 de Noviembre

LABORATORIO CLINICO
— DEL —
Dr. Leonidas Corona T.
SANTIAGO
Delicias 868 — Teléfono 2483
Reacción Wassermann, Sección de Química, Sección de Bacteriología.
AUTOVACUNAS

NECESITO
VENDEDOR VIAJERO
muy competente, para la zona sur, garantizándole 3 a 5 mil pesos mensuales. Presentarse con certificados acrediten competencia, de 8 a 10 A. M. y de 5 a 7.
BENAVENTE 308

Stout Tolin
Toro Valdivia
"BILZ"
Malta Cousiño
Pilsener Ebner
Cinco insuperables Bebidas elaboradas por la
"Compañía Cervecerías Unidas"
"SOCIEDAD ANONIMA CHILENA"

GRAN...

SECC...

TRAJES CAZADOR...

TRAJES SPORT pa...

TRAJES CAZADOR... lana. Valían $ 9...

TERNOS VESTON ... $ 95, 80 y. . . . .

TERNOS para homb... 130 y . . . . . .

PANTALONES fan... y. . . . .

PANTALONES fan...

RUIZ

Notas Polític...

LA JUNTA DIRECTIV... AYER LA M...

Ha renunciado el 1e... ño...

Los partidarios del se... g...

EN EL DIRECTORIO ... DIENTE ANOCHE ... LITIC...

...CRATA

...o la presidencia del Diputado ...Vicente Adrián, celebró sesión ...naria anoche el Directorio General del Partido Demócrata.

En la hora de los incidentes se reanudó el debate sobre los pactos políticos de Alianza Liberal. Terciaron varios directores generales, dejándose pendiente la discusión para la próxima sesión ordinaria.

El señor Adrián dió cuenta de la renuncia del primer Vice-presidente, señor don Luis M. Concha, que reproducimos más adelante, y fué aceptada en atención a sus fundamentos.

JUNTA DIRECTIVA LIBERAL DEMOCRATICA

Ayer se reunió extraordinariamente la Junta Directiva del Partido Liberal Democrático, con el objeto de elegir nueva Mesa Directiva.

Los sucesos de Iquique

El señor Mateluna don Aníbal solicitó el asentimiento unánime ...ferirse a los procesos intraño ... Iquique en contra de la cios fuera ... que allí tiela Intendencia y ... que era exacusar a la Municipalidad denuncuentas cuando hace apenas ...mes regresaron de Iquique dos inspectores municipales que informaron en la forma más favorable sobre la administración del señor Pedro Portillo. Después de un corto debate se acordó que los parlamentarios del partido pidan que un Ministro se avoque el conocimiento de este proceso.

Elección de Mesa

Se procedió en seguida a la elección de Mesa Directiva, con el siguiente resultado:

Para presidente, por don Enrique Zañartu, 46 votos.

Para vicepresidentes, por don Tito V. Lisoni, 44 votos, y por don Augusto Vicuña, 44 votos.

Para secretario general, por don Enrique O. Barbosa, 46 votos.

Para tesorero, por don Pedro Marín Alemany, 44 votos.

Proclamado el resultado de la votación el señor René de la Jara, en nombre del Centro de Propaganda de Santiago, ofreció en entusiastas frases el concurso de la institución que preside, a las labores de la nueva Mesa.

Habló a continuación el señor José María Lorca, presidente de la Asamblea de Valparaíso, quien manifestó igualmente que los correligionarios de esa ciudad cooperarían decididamente a los rumbos que imprimiera la nueva Mesa.

Igualmente, el señor Armando Venegas felicitó a los elegidos haciendo hermosos recuerdos de la obra que han realizado para reconstituir el partido y para volverlo a la situación que merece.

JUNTA EJECUTIVA CONSERVADORA

En la mañana de ayer se reunió la Junta Ejecutiva del Partido Conservador y se ocupó de diversos asuntos de orden interno, relacionados con la situación del Partido en provincias.

ECOS DE LA ELECCION SENATORIAL DE ANTOFAGASTA

Nuestro corresponsal en Antofagasta nos ha enviado el siguiente telegrama:

"Antofagasta, 31 de Octubre.— "La Nación"—Anoche se ha efectuado en esta ciudad un gran comicio organizado por los partidarios del señor Pinto Durán, con el objeto de protestar de la intervención de las autoridades a favor del señor Arancibia Laso y pedir a los senadores señores Ladislao Errázuriz y Guillermo Bañados, que tomen nota de que el verdadero senador por Antofagasta es el señor Pinto Durán.

Los manifestantes se dirigieron al diario "A. B. C." a aplaudirle su imparcialidad y especialmente la actitud fiscalizadora del Gobierno y su entera y digna libertad de opinión:

Al finalizarse el mitin se tomaron los siguientes acuerdos:

"1.o Presentar una protesta ante la comisión del Senado, por los atropellos habidos contra numerosos ciudadanos partidarios del señor Pinto Durán.

"2.o No cesar en las manifestaciones de protesta hasta que no se haga justicia sobre el legítimo ...nfo del señor Pinto Durán por ...ría de Antofagasta;

...tándose ... una protesta unánime ... Radical, el Parti... partidos, con el Partido Comunista, Asamblea Democrática, el Demócrata, ...dor, Convención de Trabajadores, la Federación Obrera de Chile y los Gremios Marítimos, en contra del Intendente y de las demás autoridades, por la descarada intervención en favor del candidato del Gobierno; y

"4.o Presentar una documentación para probar que la elección ha sido viciada."

Los dirigentes obreros acordaron hacer un movimiento de opinión de los obreros y estudiantes de todo el país para protestar del Gobierno por el amparo prestado al candidato de su conveniencia, y celebrar reuniones todas las noches. —Corresponsal.

El senador de Antofagasta, don Héctor Arancibia Laso, ha recibido numerosas cartas y telegramas de felicitación con motivo de la elección senatorial de esa provincia.

Damos a continuación algunos telegramas de asambleas y Centros radicales del país:

Valparaíso, 30 de Octubre.— Partido Radical presenta calurosas felicitaciones senador Antofagasta que encarna tradiciones de disciplina y honor político radicalismo.—**Alejandro Quezada**, presidente Asamblea Radical.— **Víctor González, Samuel Anríquez**, secretarios.

Curicó, Octubre 30.— Reciba de esta asamblea las más calurosas felicitaciones por su definitivo triunfo. Es el triunfo del radicalismo, siempre sano, vigoroso y disciplinado. — **Angel Mujica.— Armando Núñez. — Manuel Rodríguez.— Gustavo Poblete.— Manuel Marambio.— Orozimbo Arancibia.— Abel Pavez.— Floridor Leytón.— Cecilio Imable.— Adolfo Ramírez.— Eliseo Leytón.**

Chincolco, Octubre 30.— Nuestras sinceras felicitaciones por colosal triunfo Antofagasta, lo que ha venido a demostrar la justicia de una buena causa. Saludos.—**Aurelio Monsalve**, presidente Centro Propaganda Juventud Radical.

Antofagasta, Octubre 30.— Centro Radical Francisco de Paula Pleiteado acordó felicitar al digno senador de Antofagasta, que con tanto acierto seguirá representando nuestra provincia. No hemos luchado con gente honrada, a pesar de eso somos felices. Hemos triunfado no obstante la fuerza del matonaje. — **Arturo Ríos**, presidente.— **C. Valdebenito**, secretario.

Antofagasta, Octubre 30.— Delegación obrera de la Cámara Nacional de Oficios de Valparaíso felicita hermoso triunfo senador de Antofagasta.—**Manuel Honores.**

Valparaíso, Octubre 30.—Una vez más se ha salvado la disciplina del partido. Felicítolo muy cariñosamente por su triunfo, que es el del radicalismo, el de la verdad y de la justicia.— **Agustín Grancelli.**

Antofagasta, Octubre 30.— Centro Radical "Enrique Mac-Iver" saluda y felicita efusivamente al eminente y querido ciudadano señor Héctor Arancibia Laso por legítimo y doble triunfo obtenido mesas electorales ayer.— **Nemesio Vásquez Cisternas**, presidente.— **Benigno Guerra**, secretario.— **Ricardo Alvarez**, administrador.

Tocopilla, Octubre 30.— Felicítolo por merecido triunfo. ¡Viva el Partido Radical! Saludos.— **V. Riquelme**, presidente del Centro Radical "Manuel Antonio Matta".

Cen...fagasta, 31 de Octubre.— ...tiene orgu... "Eduardo Délano" veces triunfante ...itar al senador dos del matonaje traído ... de la labor rán, que amparados por ...nto Durán impidieron sufragar gran cantidad ... de electores radicales. Sentimos comunicarle que matones hirieron a bala nuestro presidente y a varios socios más.— **Francisco Rojas**, presidente accidental.— **Javier Muñoz**,

CONGRESO

AYER ENTRO AL DEBATE EL DIPUTADO SEÑOR RAMIREZ FRIAS, Y DEJO PENDIENTES SUS OBSERVACIONES PARA LA SESION DE MAÑANA

La Cámara de Diputados celebró ayer una sola sesión secreta, la de las 5.30 a 7 P. M., pues la de las 2.30 a 5 P. M., que también estaba destinada a la discusión de los arreglos de Washington no se verificó por falta de número.

Asistieron veintitrés diputados, que fueron los señores:

Adrián, Vicente; Cárdenas, Nolasco; Celis M., Víctor; Cordero A., Nicolás; Duhalde, Pedro; Lois Arturo H.; Maza, José; Medina, Remigio; Mena L., Pedro; Mujica, Horacio; Navarro O., Luis; Padilla, Miguel A.; Pouchucq, Roberto; Rivas Vicuña, Pedro; Rojas M., Eulogio; Saavedra, Cornelio; Salas Romo, Luis; Sierra, Wenceslao; Silva Sepúlveda, Matías; Silva Somarriva, Jorge; Torreblanca, Rafael; Vidal Garcés, Francisco; Videla, Ramón Ernesto.

La sesión de las 5.30 P. M.

A las 5.30 P. M. la Cámara se constituyó en sesión secreta.

El diputado por Santiago, señor Ramírez Frías, que estaba inscrito en primer lugar, usó de la palabra y, según nuestras informaciones, para hacer un bien meditado estudio de las negociaciones de Washington y del aspecto jurídico de los arreglos chileno-peruanos.

El señor Ramírez Frías, por haber llegado el término de la hora, dejó pendientes para la sesión de mañana sus observaciones.

RENUNCIAS

El señor don Luis Malaquías Concha, que fué nombrado ayer juez suplente del Primer Juzgado Civil de Santiago, ha presentado la renuncia de los cargos de primer vice-presidente del Partido Demócrata y de miembro del Directorio General de la misma colectividad.

Con este motivo envió al señor don Vicente Adrián, 2.o vice, la siguiente comunicación:

"Santiago, 31 de Octubre de 1922. — Señor Vicente Adrián.— Presente.

"Mi estimado amigo: Habiendo figurado mi nombre en la terna que hoy ha formado el H. Consejo de Estado para juez suplente del Primer Juzgado Civil de esta capital, vengo en hacer renuncia de mi cargo de primer vice-presidente del Directorio General y de miembro de dicho cuerpo.

"Para el caso que el Supremo Gobierno se dignara designarme para el cargo de juez, no deseo encontrarme afectado con la incompatibilidad que importa dicho cargo con el de miembro de la Dirección de un partido político.

"Le ruego, pues, quiera transmitir al Directorio General las renuncias que dejo formuladas, y agradecerle una vez más, en mi nombre, el honor que me dispensaran al llevarme a tan alto puesto.

"Aprovecho esta oportunidad para renovarle las seguridades de mi más distinguida consideración y aprecio, con que soy de usted su Affmo. amigo y S. S.—(Firmado)—Luis M. Concha S."

...la Convención Provincial del Partido Demócrata.

"Respecto de las elecciones de 1924, después de largo y acalorado debate, se resolvió que el Partido presentaría candidato a senador y dos a diputados por la provincia.

"El secretario de la Convención.

INDUSTRIA CARBONIFERA

Nuevamente se trató ayer en el Senado del problema de la industria carbonífera. Hablaron ... los senadores señores Valdés y Zañartu don Enrique.

SE AUSENTARON

Ayer se dirigió a Lota el diputado don Juan Pradenas Muñoz y a Hijuelas el diputado don Ramón de la Vega.

El señor de la Vega hará una jira, además, por los departamentos de Quillota y Limache, cuya representación tiene en la Cámara.

PARTIDO RADICAL

ASAMBLEA RADICAL DE SANTIAGO.—Esta noche, a la hora de costumbre, celebrará sesión la Asamblea Radical de Santiago.

...la provisión de empleos públicos vacantes se efectúen respetando el escalafón—y no existiendo éste—tomando en consideración la antigüedad y mérito de los oponentes".

Puesto en discusión, hubo unanimidad de pareceres para apreciar como pernicioso el sistema actual de llenar los cargos públicos colocando en ellos personas sin mayores méritos que los servicios de carácter electoral prestados en campañas políticas, acordándose finalmente aprobar el voto propuesto por el señor Figueroa Parot.

A las 12 P. M. se levantó la sesión.

PARTIDO DEMOCRATA

CENTRO DE PROPAGANDA DEMOCRATA FRANCISCO GALLEGUILLOS L.—Se ha citado a asamblea ordinaria para hoy Miércoles 1.o de Noviembre, a las 8.30 P. M.

Se dará cuenta de los resultados del primer Congreso de la Juventud Demócrata y se leerá el informe de la comisión investigadora.

Dada la importancia de la sesión, se encarece la asistencia.

CENTRO DEMOCRATA DE LAS CONDES.—Se ha citado a sesión para el Miércoles 1.o a las 4 P. M., para tratar de la siguiente tabla:

1.o Participación que le cabrá a este Centro en la elección del directorio en la Agrupación de Santiago.

2.o Reorganización de la Agrupación de esta Comuna y varios otros asuntos de importancia.

SEGUNDA COMUNA.—Se ha citado por segunda vez para hoy a las 10 A. M. a los miembros del directorio comunal de esta sección. Se tomarán los acuerdos ya anunciados con el número que asista.

AGRUPACION DEMOCRATA DE SANTIAGO.— Servicio de Tesorería.—Debiendo tomar parte en la elección del nuevo Directorio Departamental, que se efectuará el Domingo 12 de Noviembre hasta el N.o 3,503 de los registros, el actual tesorero don Arturo Flores Vargas, deseando proporcionar todas las facilidades posibles, para que tome parte en esta elección interna el mayor porcentaje de correligionarios, atenderá diariamente de 9 a 11 y media A. M. y de 2 a 5 y media P. M., en su establecimiento, Arturo Prat N.o ..., todo lo relacionado con la cancelación de los carnets.

El Directorio Departamental solicita de todos los correligionarios se apresuren a cancelar sus cuotas con la debida anticipación, para evitar aglomeraciones el día de la elección, simplificando de esta manera la extensa labor de la tesorería.

POSTERGACION DE UNA VELADA DE BENEFICIO.—A solicitud de numerosos correligionarios que desean asistir a la interesante velada literario-musical y baile que a beneficio del abnegado correligionario señor Manuel J. Soto Flores se había organizado para el Sábado próximo, y anhelando darle facilidades igualmente a la brigada de scouts "Benjamín Franklin", que tiene anunciada una velada para ese mismo día, se ha postergado hasta el Sábado 11 de Noviembre la velada a beneficio del señor Soto Flores.

Las entradas y programas para tan merecido beneficio estarán desde hoy a disposición de los correligionarios en los domicilios de los miembros de la comisión organizadora, señores Luis Correa Ramírez, Agustinas 1043; Telésforo Venegas, ...tucana 1511, y Pedro Cárdenas, Carmen 1680.

...TA SEMANA

SECCION SOMBRERERIA

...aja Rustic. Valían $ 19.50, a. . . . $ 13.50
...paja inglesa. Valían $ 22.50 a. . . $ 17.50
...paja inglesa extra. Valían $ 29.50, a $ 24.50
...paja gran fantasía. Valían $ 30, a. . $ 26.00

SECCION CAMISERIA

...ro, con cuello y puños, a. . . . . $ 10.50
...rd, con cuello y puños, a. . . . . $ 15.00
...sor, con cuello y puños, a. . . . . $ 18.50
...n novedad, a $ 27.50, 25 y. . . . . $ 23.00

...or su ...ad a $ 1.60

..., esq. Moneda

...LA GRAN VELADA EN HOMENAJE A DON ENRIQUE MAC-IVER

SE VERIFICARA EL SABADO EN EL TEATRO MUNICIPAL CON ASISTENCIA DEL PRESIDENTE DE LA REPUBLICA, MINISTROS DE ESTADO, CUERPO DIPLOMATICO Y DISTINGUIDAS PERSONALIDADES POLITICAS Y SOCIALES

Como hemos informado, la Junta Central del Partido Radical acordó, en homenaje a la memoria de don Enrique Mac-Iver, que todas las asambleas radicales del país celebran el Sábado próximo, a la misma hora, una sesión solemne o una velada.

La Comisión encargada de llevar a término este acuerdo en Santiago, ha organizado una gran velada en el Teatro Municipal, que se llevará a cabo ese día, a las 5 y media de la tarde.

La Comisión ha tenido en vista el propósito de que a esa velada asistan no sólo los radicales, sino todos los partidos políticos, ya que se trata de un homenaje a la persona del señor Mac-Iver, que es gloria nacional y no de un partido determinado.

Presidirán la velada el Presidente de la República, los Ministros de Estado y los miembros de los organismos directivos de los Partidos Radical, Liberal y Demócrata. Todas estas personas tomarán asiento en el proscenio del Teatro.

Han sido especialmente invitados los senadores y diputados, el Iltmo. y Rvdmo. señor Arzobispo de Santiago, el Cuerpo Diplomático, las Cortes de Justicia, Consejeros de Estado, funcionarios públicos y municipales, Instituto de Abogados, Sociedad Científica de Chile, Academia Chilena, Rector de la Universidad de Chile y de la Católica, Club de Señoras, Directores de Liceo, la prensa, etc., etc.

Los discursos estarán a cargo de las siguientes personas: el Ministro del Interior, don Luis Izquierdo, a nombre del Gobierno; el diputado don Carlos Alberto Ruiz, a nombre del Partido Radical; el profesor de la Universidad de Chile, don Alcibíades Roldán, a nombre del Partido Liberal, y el doctor don Pedro A. Fuenzalida, en representación del Partido Demócrata.

El laureado poeta, Víctor Domingo Silva, declamará una poesía que con el título de "Evocación a Mac-Iver", ha escrito especialmente para esta velada.

La parte musical estará a cargo de la señorita Pellizzari, profesora del Conservatorio de Música, y de la distinguida dama de nuestra sociedad, señora Blanca I. de Ruiz, que cantará el "Ave María" de Luzzi.

La aplaudida violinista señorita Montero tocará un solo de Mendelsshon.

La orquesta, compuesta de ... profesores, será dirigida por el maestro Giarda, Director del Conservatorio.

Mañana daremos el programa completo de la velada.

Como se ve, la velada promete ser un verdadero acontecimiento social y un sentido homenaje que todo Santiago rendirá a la memoria de don Enrique Mac-Iver.

Se nos encarga avisar que el reparto de las invitaciones se hará el Jueves y que las localidades que queden disponibles podrán obtenerse en el Club Radical, de 1 a ... P. M.

Liquidación Completa

Por transformación definitiva de mi negocio en casa especialista de medias, vendo todas las existencias en Sombreros, Camisas, Cuellos, Bastones, Carteras, Navajas, etc., etc., a precios verdaderamente irrisorios.

CANOTIER última moda	$ 11.50
CALAÑES fino importado, valor $ 70, hoy..	$ 25.00
CUELLOS Corona..	$ 1.40
CAMISAS Tennis	$ 18.50
BASTONES finos $ 6.00 y..	$ 15.00
NAVAJAS Solingen	$ 9.00
YOKYS, casimir inglés	$ 8.00

Y una infinidad de artículos imposibles de enumerar. Háganos una visita, para cerciorarse de esta verdadera baratura.

La Reina de las Medias

AHUMADA N.o 360

Sastrería Gran Bretaña

DE MAURICIO STAROSELSKY

Avisa a su distinguida clientela y al público en general que ha recibido recientemente un elegante como variado surtido en géneros de fantasía de la mejor procedencia, los que ofrezco a precios módicos, como también doy facilidades a las personas que así lo deseen.

No olvidarse

Compañía 1043

¿QUIEN SERA EL NUMERO 13?

RECORDEMOS LOS 12 GRANDES PATRICIOS QUE HAN OCUPADO EL SILLON VACANTE HOY POR LA JUBILACION DE DON DOMINGO AMUNATEGUI

Con motivo de estar vacante el cargo de Rector de la Universidad de Chile por el expediente de jubilación que ha extendido don Domingo Amunátegui Solar, creemos de interés para el público dar a conocer los Rectores que ha tenido la Universidad de Chile desde 1843, año en que fué nombrado el primer Rector, hasta la fecha.

DON ANDRES BELLO

Don Andrés Bello fué elegido Rector de la institución el 21 de Julio de 1843, hasta su muerte, el 1.o de Setiembre de 1865.

En sus últimos años, no salió de su casa y atendió los Consejos y las labores de su cargo desde su propia habitación.

El señor Bello no desempeñó funciones parecidas a las de los rectores nombrados de acuerdo con la ley de 1879. Fué un rector académico, representante de la Corporación en los actos oficiales, impulsor del cultivo de las letras y de la ciencias, y administrador general de la enseñanza; pero no director inmediato de los estudios superiores.

La enseñanza superior estaba entonces confundida con la de Humanidades dentro del recinto del Instituto Nacional. Propiamente, el verdadero Rector de ambas enseñanzas lo fué don Antonio Varas, que regentaba el Instituto, hasta el año 1845, en el cual fué promovido al cargo de Ministro de Estado; y, en seguida, don Francisco de Borja Solar, quien le sucedió como Rector del Instituto.

En 1847, a indicación de don Ignacio Domeyko, el Gobierno separó la instrucción superior de la segunda enseñanza, y en 1852 llevó a la práctica este plan, nombrando al mismo Domeyko delegado de la sección docente universitaria, esto es, verdadero director.

Puede, en consecuencia, asegurarse que Domeyko fué el primer Rector de la Universidad, en el sentido que hoy damos a este cargo.

DON MANUEL A TOCORNAL

En Julio de 1866, era elegido el señor Manuel A. Tocornal, quien estuvo en el cargo hasta el 15 de Agosto de 1864.

DON IGNACIO DOMEYKO

Lo sucedió don Ignacio Domeyko, quien el 8 de Octubre de ese mismo año renunció espontáneamente al sueldo de delegado, y reunió este cargo al de Rector. Desde entonces hasta su jubilación, en 1883, desempeñó conjuntamente las funciones que había ejercido Bello con las de director efectivo de las cátedras universitarias, en ciencias legales, médicas y físico matemáticas.

DON JORGE HUNEEUS

A Domeyko sucedió en idénticas condiciones don Jorge Huneeus, quien renunció el cargo en el año de 1888.

OTROS RECTORES

Los demás Rectores han tenido las mismas funciones que Domeyko y Huneeus, en virtud de expresa disposición de la ley del 79.

Don José Ignacio Vergara murió en el desempeño del rectorado en 1889. Don José Joaquín Aguirre y don Diego Barros Arana sólo ejercieron estas funciones por un período de cuatro años; Aguirre, de 1889 a 1893; y Barros Arana, desde esta última fecha hasta el año de 1897. Don Diego San Cristóbal, don Manuel Barros Borgoño y don Osvaldo Rengifo rigieron dentro del período por el cual fueron nombrados; San Cristóbal en 1901, Barros Borgoño en 1903 y Rengifo en 1906.

Ascendido al rectorado en este último año, don Valentín Letelier renunció después de su reelección en 1911.

DON DOMINGO AMUNATEGUI

Fué su sucesor en ese año don Domingo Amunátegui Solar, hasta que hoy inicia su jubilación, habiendo sido reelegido el año 1916 y 1921, viéndose obligado a abandonar su alto cargo por motivos de salud.

VIDA SOCIAL

EN LA DIPLOMACIA.—

El 4 del presente mes, se dirigirá al Brasil el señor Raúl Valdés Valdés, Secretario de la Embajada de Chile en ese país, acompañado de su señora esposa.

RECEPCION EN CASA DEL SEÑOR ALFONSO CLARO Y SEÑORA VICTORIA RUIZ DE CLARO.—

Espléndida resultó la fiesta que ofrecían los esposos Claro Ruiz a sus relaciones. Anotamos a las siguientes personas:

Señor Hernán Ariztía y señora Amelia Ruiz de Ariztía, señor Augusto Vicoña y señora María Huidobro de Vicuña, señor Ismael Hurtado y señora Elena Fabres de Hurtado, señor Arturo Lyon Peña y señora María Luisa Edwards de Lyon, señor Alberto Tagle y señora Leonor Valdés de Tagle, señor Enrique Sánchez y señora Victoria Matte de Sánchez, señor Ricardo Larraín Bravo y señora Ana del Campo de Larraín, señor Guillermo Edwards y señora María Hurtado de Edwards, señor Augusto Ovalle Castillo y señora Victoria Claro de Ovalle, señor Raúl Claro y señora Mercedes Montes de Claro, señor Samuel Claro L. y señora Lucinda Velasco de Claro, señor Julio Ripamonti y señora Barros de Ripamonti, señor Jorge Besa y señora Rosa Pereira de Besa, señor Raúl Edwards Mac-Clure y señora Josefina Ferrari de Edwards, señor Víctor Eyzaguirre y señora Blanca Lyon de Eyzaguirre, señor Fernando Eyzaguirre y señora Alicia Valdés de Eyzaguirre, señor Oscar Viel y señora Isabel Balmaceda de Viel, señor Embajador del Brasil, Gurgel do Amaral, señor Héctor Claro Salas y señora Vial de Claro, señor Fernando Claro S. y señora María Tocornal de Claro, señor José Ureta y señora Elisa Valdés de Ureta, señor Ignacio Eguiguren y señora María Salinas de Eguiguren, señor Eduardo Matte y señora Laura Eguiguren de Matte, señor Andrés Ramírez y señora Juana Rivas de Ramírez, señor Darío Ovalle Castillo y señora Lecaros de Ovalle, señor Roberto Sánchez G. de la Huerta, señor Carlos de Castro y señora Carmen Alcalde de de Castro, señora Luz Valdés de Bascuñán, señora María Carmela Blanco de Vergara, señor Luis Mackenna Ovalle, señora Blanca Blest de Nariño, señoritas María Lyon Edwards, Victoria Sánchez Matte, Celia y Lucy Claro Velasco, Edith Larraín del Campo, Gabriela Videla Reyes, Oriana Izquierdo Huneeus, Carmen Vergara Blanco y Sofía Barceló Pinto.

BAILE EN EL SANTA LUCIA.—

Mañana Jueves, de 6 a 8 de la tarde, como de costumbre, se llevará a efecto un baile en la terraza Caupolicán del Cerro Santa Lucía.

Como ya hemos anunciado, los días Jueves, el baile es sólo en la tarde y los Domingos, tarde y noche y amenizados por la orquesta de 12 profesores y una espléndida banda militar.

DINER-BLANC.—

El Secretario de la Legación del Ecuador, don Ricardo Crespo Ordóñez, ofrecerá en los salones del Club Hípico, el día Viernes próximo, un diner-blanc a un grupo íntimo de sus relaciones.

Han sido invitadas entre otras, las siguientes señoritas:

Manena Huneeus Valdés, Olga Correa Pereira, Marta Balmaceda Valdés, Edith Larraín del Campo, Inés Tocornal Ross, Celia Claro Velasco, Mary Zañartu Sanfuentes, Carmen Vial Freire, Virginia González Balmaceda, Marta Vial, Anita Quesney, Raquel Ureta, Marta Alessandri Rodríguez, Violeta Wightman Hoffman y Rebeca Rosas Larraín.

MATRIMONIO CONCERTADO.—

Se ha concertado el matrimonio de la señorita Ester Zagal Anabalón con el señor Galvarino Vicencio Peralta.

COLONIA FRANCESA.— FIESTA DE LA VICTORIA Y CONMEMORACION DE LOS MUERTOS.—

El Domingo próximo, 5 de Noviembre, para unirse con las manifestaciones que se verificarán en Francia en honor de los héroes caídos en el campo de honor, se celebrará en la Gruta de Lourdes, a las 10 y media, una solemne ceremonia presidida por Su Señoría Ilma y Rvdma. el señor Arzobispo de Santiago, Comendador de la Legión de Honor. Su Excelencia el señor Ministro de Francia asistirá a dicha ceremonia.

COMIDA.—

El Domingo próximo se efectuará en los comedores del Club de la Unión el banquete que sus amigos le ofrecen a los señores Miguel y Luis Cruchaga Ossa, con motivo de su próximo viaje a Europa.

Las personas que deseen adherirse, pueden hacerlo en la tesorería de ese Club.

EN LAS CARRERAS DEL DOMINGO

DON CARLOS OSSA PRIETO Y DON ARTURO COUSIÑO LYON.—DON MATIAS ERRAZURIZ ALVEAR.—CAPITAN SR. HORACIO PIAGGIO, ADICTO MILITAR DE FRANCIA.—DON CARLOS CRUZAT VICUÑA.—GENERAL DON EDUARDO GORMAZ.—DON FERNANDO ALAMOS.—DON FERNANDO EYZAGUIRRE.—DON FRANCISCO VIAL FREIRE.

EN HONOR DEL SEÑOR VASCONCELLOS. —

Circulan las siguientes invitaciones:

"Ida Corbat tiene el honor de invitar a usted a tomar una taza de té en compañía del Excmo. señor José Vasconcellos, Ministro de Educación de México, el 2 de Noviembre a las 5 P. M.—Santiago, 30 de Octubre de 1922. — R. S. V. P."

"La directora del Liceo Antonia Salas de Errázuriz, tiene el honor de invitar a usted a la recepción que el "Ateneo Gabriela Mistral", ofrecerá en honor del señor Ministro de Educación de México, don José Vasconcellos, el 2 de Noviembre a las 2 P. M.

Ida Corbat agradecerá debidamente su presencia en el sencillo homenaje que se rinde en este Liceo al ilustre mexicano, noble apreciador de los méritos de nuestra gran poetisa. — Santiago, Octubre de 1922".

COLONIA ITALIANA.—

Hoy, 1.o de Noviembre, alle ore 10, il Rev. Padre Ambrosio Turriccia, celebrará una messa di campagna nella Scuola Italiana, in memoria dei caduti in guerra.

L'Associazione Reduci invita la colonia ad intervenire a questa cerimonia.

CLUB DE SEÑORAS.—

Interesante velada. — Mañana Jueves, a las 6 P. M., se verificará una interesante velada literario-musical en honor del señor José Vasconcellos, Ministro de Instrucción de México, que visita nuestro país.

El representante de México, señor Carlos Trejo y Lerdo de Tejada, dictará una conferencia intitulada "Cómo debe ser la mujer si quiere ser feminista". La señora C. Polanco de Hoffmann (Clary) declamará algunas poesías de Amado Nervo. La señora Grazzioli interpretará algunos números de harpa. La Srta. Pellizzari cantará varios números de música.

La entrada es libre. Se ruega a las socias llevar su insignia y llegar a la hora indicada para ocupar las localidades reservadas.

Biógrafo.—Hoy Miércoles, a las 6.15, se exhibirá la producción Fox "Fuego purificador", por Luis Lovely.

FALLECIMIENTOS.—

Hondo pesar ha causado en nuestros círculos sociales el fallecimiento de la Rvda. Madre de la Congregación del Sagrado Corazón, sor Laura Rissetti. Sus funerales se efectuaron privadamente.

LA SEÑORA SARA GATICA VIUDA DE MESIAS.—

Ayer falleció en Valparaíso, víctima de una larga y cruel enfermedad, la respetable señora doña Sara Gatica viuda de Mesías.

Dotada por naturaleza de noble y generoso corazón, lleno de virtudes, realizó durante su vida, con sincera modestia, innumerables obras de caridad.

En su testamento deja cuantiosos legados para diversos establecimientos educacionales y algunos otros de beneficencia de Valparaíso y Viña del Mar.

VIAJEROS.—

—De Valparaíso han regresado el señor A. Balbi B. y señora Raimunda Cherrier de Balbi.

COLECTIVIDAD INGLESA SAINT ANDREW'S CHURCH.—

All Saint Day, Nov. 1.o. A short service will be held in the above church this morning at 9 o'clock It is hoped that flowers will be brought in as another occasions, to be laid on the graves of our dead, **who have no relatives to remember them now,** The chaplain will be glad to receive such offerings at the church, at service time, Canon Walker, Chaplain.

PARTE MATRIMONIAL.—

Circula el siguiente parte:

"Octavio Barros y M. Cristina Vicuña de Barros, participan a usted el matrimonio de su hija Cristina con el señor Adolfo Ortúzar Figueroa y le invitan a la ceremonia religiosa, que se efectuará privadamente en su casa el Domingo 5 de Noviembre, a las 4 y media P. M.— Santiago, Octubre de 1922".

ALMUERZO.—

Don Arturo Lyon Peña y señora María Luisa Edwards de Lyon, ofrecerán hoy un almuerzo en el Pabellón del Santiago Tennis Club a un grupo de sus relaciones.

MATRIMONIOS.—

En Chillán se ha concertado el matrimonio del señor Manuel Brunet Bunster con la señorita María Benavente Barthelemy.

Hizo la visita de estilo don Gonzalo Robles.

HOY GRAN BAILE
MIERCOLES DE MODA
— CON LA —
ORQUESTA DE LORENZO
A las 10 P. M., se efectuará en el Instituto del
Prof. LUIS A. ESCOBAR, Puente 682
Unico premiado
LUNES, MARTES, MIERCOLES, Y JUEVES
Tardes de baile 6 1|2 a 8 1|2 P. M., con orquesta, a precios muy módicos.

MUNDIAL
Las mejores anilinas para seda, lana, algodón, paja, etc., etc.
Recién llegadas, para uso casero.
20 COLORES DISTINTOS
Cada paquete trae el mordiente e instrucción.
Farmacia Castro
Delicias 30

A Jeanne D'Arc

Para el día de los
:: :: Muertos :: ::
Liquidación Completa
OFRECEMOS UN GRAN SURTIDO DE FLORES ARTIFICIALES, DE CELULOIDE, DE GRAN DURACION, HELECHOS Y CARDOS ESTERILIZADOS, PALMERAS, ETC., ETC.
Crucifijos, Floreros y Jardineras de Bronce a precios de verdadera Oportunidad
RECIEN LLEGADOS: Cuadros de porcelana especiales para recuerdos de primeras comuniones.
Suc. F. WILLEMS.
ARTICULOS RELIGIOSOS
OBJETOS PARA REGALOS
34 calle Ahumada 38
Casilla 3362
SANTIAGO

ESCUELA MILITAR
Los candidatos que deseen ingresar en el próximo año de 1923, deberán tener de 14 a 17 años de edad y tercero o cuarto año de humanidades, rendido, o en su defecto, comprobar los estudios correspondientes.
Datos y prospectos de admisión solicitarlos directamente a la Dirección de la Escuela.
LA DIRECCION.
Poudre de Riz PRECIOSILLA
Marguerite Bottin
Av. BRASIL 247
Taller de vestidos. Especialidad en trajes habillés.
Realiza vestidos de seda.

Música Pianos
Casa Doggenweiler
A. Prat 166
Cas. 2654
Teléf. 961
ULTIMAS NOVEDADES
PIANOS ELECTRICOS
DE REPRODUCCION
WELTE - MIGNON
de la afamada fábrica:
THE AUTOPIANO Co.
ULTIMOS MODELOS
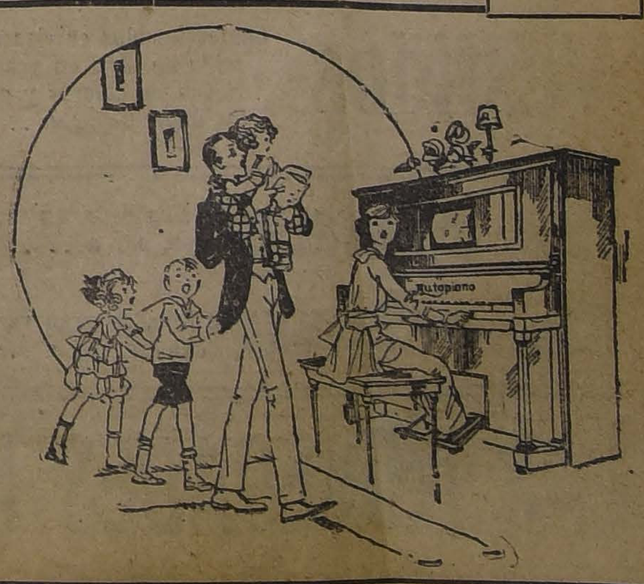

Sres. MEDICOS, HOSPITALES Y BOTICAS
no olviden que las mejores
AMPOLLETAS PARA USO HIPODERMICO
en uso en los principales Hospitales y Casas de Salud de la República y los mejores Jarabes y Extractos Fluídos pedidos expresamente para el Enseñamiento Universitario, son los que prepara el
LABORATORIO SANINO
Premiado con Medalla de Oro.—Proveedor de la Armada Nacional y de los FF. CC. del Estado

Industriales!! Los PRODUCTOS QUIMICOS más aptos y económicos para la industria se fabrican en el Establecimiento premiado de Productos Químicos y Farmacéuticos.—LABORATORIO SANINO. — Viña del Mar. — Calle Arlegui 163-165-168.—Teléfono Inglés 463.

EN LA LEGACION DEL JAPON.—

LA SEÑORA DE AMARI Y ALGUNAS DE LAS ASISTENTES A LA RECEPCION

Magnífica resultó la recepción ofrecida en la tarde de ayer por el Encargado de Negocios del Japón, señor Amari y señora de Amari, con motivo del aniversario del natalicio de Su Majestad el Emperador del Japón.

A esta brillante recepción asistieron el Ministro de Relaciones Exteriores, los miembros del Cuerpo Diplomático residente, el Edecán del Presidente de la República, altos funcionarios públicos y distinguidas damas y caballeros de nuestra sociedad.

LAS REUNIONES DE HOY EN EL SANTIAGO TENNIS CLUB.—

Hoy se efectuará el banquete que el directorio del Santiago Tennis Club ofrece para finalizar los campeonatos de tennis.

A este banquete ha sido invitado el Presidente de la República, Ministros de Estado, Embajador de Estados Unidos, Ministro Diplomáticos, altos funcionarios públicos y distinguidas personalidades de nuestro mundo social.

Damos en seguida la lista de las personas que han sido invitadas al banquete:

Presidente de la República y señora, señor Collier y señora; Embajador del Brasil; señor Ministro del Ecuador; señor Ministro de Colombia; señor José Vasconcellos; señor Ministro del Interior, señor Ministro de Relaciones Exteriores; señor Alberto Mackenna y señora; señor Primer Alcalde; señor Prefecto de Policía, don Julio Bustamante; señor don Ricardo Ryon; señor don Jorge Zamudio; señor Campbell; señor Ricardo Herrera; señor C. H. Batteman; señor Alejandro Murillo; señor Luis Barceló; señor Horacio Fabres y señora; señor Armando Jaramillo; señor Cornelio Saavedra; señor Jorge Alessandri; señor Eduardo Alessandri; señor Alfonso Claro y señora; señor Roberto Sánchez e hijo; señor Augusto Ovalle y señora; señor Héctor Claro S. y señora; señor Raúl Edwards y señora; señorita Gabriela Videla; señor Irwin Stewart; señor Alfredo Rioseco y señora; señor J. Davis; Dr. Carlos Doren; señor Alfredo Silva; señor Tomás Sargent; señor Luis Harnecker; doctor Vargas Salcedo y señora; señor Polette y señora; señor Munnich y señora; señor presidente del Club de Tennis Olympia y señora; señor don Severino Torralva y señora; señor don Carlos Dávila; señor Guillermo Pérez de Arce; señor Rafael Luis Gumucio; señor Oscar Sánchez; señor Jorge Vial; señor Enrique Villamil; señor Roberto de la Maza; señor Carlos Vega; señor Fernando Orrego; señor Carlos Frers y otros cuyos nombres se nos escapan.

Hasta anoche se habían, además, adherido, las siguientes personas:

Ismael Ossa, Arturo Bradley, Carola Ossandón G., María Lyon E., Teresa Ossandón G.G, W. R. Sayles, Alberto Sánchez y señora, Carlos Ossandón B. y señora, F. de B. Cifuentes y señora, R. P. Cordner, señora Davis, señorita O. Harnecker, Tomás Rodríguez, Luis Ruiz E., W. Adelsdorfer, Florencio Villamil y señora Fernando Valdivieso B. y señora, Jorge Larraín G. M. y señora, Manuel Silva, Carlos Hoerning y señora, W. Müller, A. Kupfer, M. Carmona y señora, Carlos Castro Ruiz, Nicasio Morandé, Hernán Herrera, Ismael Hurtado y señora, Armando Brawn, Magdalena Huneeus, Marta Balmaceda, Edo. Balmaceda, Sergio Huneeus, Hernán Larraín, Antonio Huneeus V., Guillermo Condon, Armando Band, Federico Vicuña, V. Molinos, Hernán Ariztía, Florencio Tornero, Roberto Conrads, O. Dávila y Reinaldo Harnecker.

EL DANCING TEA DE HOY

Hoy se efectuará el dancing tea, que el directorio del Santiago Tennis Club ofrece para finalizar los campeonatos de tennis.

Estas reuniones que se han sucedido periódicamente, después de los torneos han alcanzado gran éxito, reuniéndose en el hermoso Pabellón de este Club cuanto de distinguido y elegante tiene nuestra sociedad.

Para la reunión de hoy han sido reservadas la casi totalidad de las mesas, lo que asegura el éxito más brillante. Entre las familias que han reservado mesas figuran las siguientes:

Fierro Solano, Ossandón Guzmán, Valdés Balmaceda, Echenique Correa, Wightman Hoffmann, Rojas Villegas, Huidobro Rodríguez, Hurtado Fabres, Vergara Blanco, Zañartu Bernales, Huneeus Salas, Lyon Edwards, Izquierdo Phillips, Ruiz Correa y muchas otras.

EN LA PLAZUELA DE LA MONEDA.—

Damos a continuación el programa de la retreta que ejecutará hoy la banda del Cuerpo de Carabineros en la Plazuela de la Moneda, de 6 y media a 8 P. M., bajo la dirección del maestro señor E. Blanchart:

1. Jessel.— Aguila Victoriosa, marcha.
2. Thomas.— Raymond, Obertura.
3. Leoncavallo. — Mattinata, Serenata.
4. Jessel.— La niña de la selva negra, Potpourry.
5. Wagner.— Tannhauser, Fantasía.
6. Blankemburg.— Ataque de caballería, Marcha.

ENFERMOS.—

Restablecida se encuentra la señora Bernarda Bravo de Larraín.

—Continúa delicado de salud el señor Onofre Bunster.

CIGARRILLO HABANO
MURIAS
ES EL MEJOR

FALLECIMIENTO.—

Después de larga enfermedad, ha dejado de existir la señora Carmen C. de Batts.

Sus restos fueron sepultados ayer privadamente en el Cementerio General.

CONCIERTO DE BENEFICENCIA.—

Circula la siguiente invitación:

"Las Damas Protectoras del Obrero y las que suscriben tienen el gusto de invitar a usted a un concierto que se efectuará el próximo Viernes 3 de Noviembre a las 6 y media P. M., en el Teatro Unión Central, para sufragar los gastos del Centro de Obreras (Maipú).

No dudamos encontrar en usted segura cooperación, para beneficio de tantas jóvenes obreras que en dicho Centro reciben semanalmente instrucción.

Confiando aceptará la invitación que le remitimos, quedamos sumamente agradecidas.

De usted atentas y SS. SS.— Amelia Fernández de Undurraga. —Sara Covarrubias Valdés.— Marta Covarrubias de Infante.— María Covarrubias de Irarrázaval.— Berta Prieto de Herrera.— Adriana Echeverría.— Elvira y Elena Valdés Freire.— Marta Undurraga Lecaros.— Virginia González Balmaceda.— M. Luisa Echenique.— Carmen Morandé.— María Fuenzalida.— Margarita Tupper. —Sara y Marta Guzmán.— Mercedes y Rosa Correa.— Josefina Prieto. —Elisa y Berta Larraín.— Luisa Barriga. — Eliana Correa Valdés.— Matilde Valdés ... Violeta Wightman.— ... necus.— Rebeca Rozas.— ... tina Reyes.— Ana González ... M. Angela Ochagavía.— ... fante.— Inés Cerda.— ... zo.— Elena Silva Cotapos.— ... lia Eyzaguirre.— Rebeca ... Ovalle.— Emma Feliú.— ... María Valdés Fernández ... Castro".

Entre los números del programa figuran los siguientes:

Poesía declamada por la señorita Teresa Besa Fóster.

Bazzini.— La ronde des lutins, para violín y piano, ejecutada por las señoritas Marta y María ... nales.

Danzas clásicas, por la señorita Oriana Izquierdo H.

El Relicario, cantado por la señorita Marta Balmaceda, en traje de carácter.

Poesía declamada por el señor Juan A. Barriga S.

Trío de harpa, violín y armonium, por las señoritas ... María y Luisa Canales.

"La Wally", cantada por la señorita Laura Alarcón.

Diálogo de los Alvarez Quintero, por la señora Angela ... y el señor Rafael Frontaura.

OBSEQUIO
DE
"La Americana"
PUENTE 727 :-: PUENTE 727
Colosal liquidación en Calcetines y Artículos de punto

MEDIAS de velo negras y de colores, el par a... ... $ 2.95
MEDIAS de velo en todos los colores, el par a... ... $ 5.50
PAÑUELOS, liquidamos 3,000 docenas, doc. desde... $ 2.90
ENORME surtido en MEDIAS de seda, fabricación alemana, de seda entera, en todos los colores, el par a... ... ... $ 12.90

Los más bajos precios de la plaza en "LA AMERICANA".

¿De qué vale una cara bella sin una buen dentadura? Limpie y conserve la suya con la ideal
PASTA ESMALTINA

SI USTED NECESITA
ROPA BLANCA FINA
sobre medida o trabajos de
BORDADO
en ropa, mantelería, etc., visitenos. Le mostraremos los preciosos trabajos que podemos hacerle.
AJUARES PARA NOVIAS
Es nuestra especialidad. Consúltenos precios y se convencerá que son muy módicos en relación a la calidad.
No importa que ahora nada necesite. Deseamos nos conozca y recomiende a sus relaciones, si estima que lo merecemos.
Cualquier trabajo en nuestro ramo que nos encomiende, grande o pequeño, merecerá nuestra mejor atención.
Bondad, calidad y equidad en los precios.
ANITA PLONKA DE RIMASSA
Claras 246
Entre Huérfanos y Agustinas.—

DEPARTAMENTO DE LUJO PARA FAMILIA
CON TOILETTE Y BAÑO PRIVADO
Piezas independientes para personas solas. Servicio esmerado.
Casa Residencial, ESTADO 75.

VAN DYCK
SPECIAL CIGARETTES
Lo mejor que se fuma
a 40 centavos
Compañía Inglesa de Tabacos

"Específico Boliviano Benguria"
Unico reconstituyente del cabello que devuelve a las Canas en corto tiempo el color natural; ataca la Caspa, evita la caída; cura la Calvicie, haciendo salir nuevo y abundante pelo al poco tiempo de usarlo.
Es una preparación vegetal limpia e inofensiva; y como regenerador del cabello es insuperable.
Ventas únicamente en MONEDA No. 875 (altos)
Dr. RAFAEL BENGURIA B. — CASILLA 2426. — SANTIAGO
Atiendo pedidos de provincias

Voltímetros y Amperómetros
:: :: :: para Tableros :: :: ::
Voltímetros y Amperómetros
de Bolsillo
Galvanómetros y aparatos de prueba
Ofrecemos a precio muy conveniente
RAAB, ROCHETTE, ROCA & Cía.
SUC. DE RAAB, BELLET & Cía.
Estado 235, Santiago - Brasil 264, Valparaíso

SOLO POR TRES DIAS
EXCEPCIONALES REBAJAS EN
Ahumada 274
CASA Mc ROSTIE
Entre Agustinas y Huérfanos

Vestidos	Confeccionamos en rico crepé de hilo y en todos colores, modelos diferentes, c/u... $	78.-
Vestidos	Confeccionados en velo de hilo, gran variedad de colores, c/u... $	39.50
Vestidos	Confeccionados en rica espumilla de seda en gran variedad de colores y modelos diferentes, c/u... $	125.-
Medias	De rica seda, en todos colores, par a... $	9.90
Medias	De hilo, en gran variedad de colores, par a... $	4.90

LAS NOVEDADES INGLESAS

Se Realizan Muestrarios
DE ARTICULOS DE ULTIMA MODA PARA SEÑORAS
Adornos para sombreros; BLUSAS DE SEDA a $ 30 c/u,
LINDOS CORTES DE VESTIDOS BORDADOS a $ 40 c/u.
Tiras bordadas de todos anchos, Vestidos para guaguas, PAÑUELOS BORDADOS a $ 7 docena, etc.
PRECIOS SIN COMPETENCIA
ESTADO N.o 82.—4.o PISO.—OFICINA 36

Poudre de Riz PRECIOSILLA

Consejos del buen sentido!..
LIBRESE de la manía de hacer sus compras en partes fijas.
BUSQUE PRECIOS QUE CONVENGAN
LA MERCERIA "CHILE"
(Delicias 827, entre Estado y Antonio)
Especialmente en ARTICULOS DE FIERRO ENLOZADO ALEMANES, para COCINA Y COMEDOR.
Invita cordialmente a usted a visitarla, para convencerla de "sus precios".

POSTRES, TORTAS, CONFITES
y la mejor Crema de Chantilly que se fabrica en Santiago.
Orquesta tarde y noche, hasta la 1 A. M.
Atención a domicilio.

A. M. ROBERT
AHUMADA Esq. AGUSTINAS
DESDE EL JUEVES
2 de Nov.
Por
Cambio de Local
Liquidación Completa
DE TODAS LAS EXISTENCIAS DE LA CASA
VESTIDOS DE VELO Y ORGANDI
TRAJES, ABRIGOS Y VESTIDOS DE LANA DESDE $ 95.-
SOMBREROS MODELOS
BLUSAS DE SEDA, MALETINES, CINTURONES
BOAS DE PLUMAS etc., etc.
PRECIOS MUY BAJOS

LA ULTIMA ETAPA DEL GRAN TORNEO DE LAWN-TENNIS POR LOS CAMPEONATOS DE CHILE

SE VERIFICARA DURANTE EL DIA DE HOY EN LAS CANCHAS DEL SANTIAGO TENNIS CLUB

CONCURRIRAN EL PRESIDENTE DE LA REPUBLICA, DIPLOMATICOS, MINISTROS DE ESTADO Y ALTAS PERSONALIDADES

Los resultados de los encuentros verificados en el día de ayer. — El memorable encuentro entre los internacionales Torralva y F. Bierwirth

LOS GRANDES ENCUENTROS FINALES QUE SE DESARROLLARAN HOY

Hoy se dará término al 8.o torneo anual por los Campeonatos de Chile que con singular acierto ha continuado organizando anualmente la prestigiosa institución, el Santiago Lawn Tennis Club.

Estos concursos representan un cúmulo de esfuerzos que revelan la buena organización, la disciplina y el entusiasmo sin igual que caracterizan no sólo a los dirigentes de esta colectividad sino que a todos los cultores del bello deporte existentes en el país.

El Comité de este gran concurso, compuesto por los señores Carlos Ossandón Barros, Luis Harnecker, Francisco de Borja Cifuentes, Percy Cordner y Carlos Ossandón Guzmán, deben sentirse ampliamente satisfechos de su labor, porque han agregado al libro de la historia deportiva del país otra página brillante.

Si gran éxito han obtenido las cuatro reuniones anteriores del campeonato, sin duda la de hoy será grandiosa, tanto por la importancia que adquirirán los encuentros finales del gran concurso como por lo que concierne a la parte social.

Contribuirá a dar mayor realce la concurrencia del Presidente de la República, Ministros Diplomáticos, Ministros de Estado, Senadores, Diputados y cuanto de más representativo tiene nuestro gran mundo social.

Después de medio día la institución organizadora del torneo, o sea, los dueños de casa, festejarán a sus visitantes con un banquete que se servirá en las espléndidas instalaciones del local, el cual será de 200 cubiertos.

A las 5 de la tarde se repartirán los premios a los vencedores de los distintos torneos y por último se dará comienzo al evening-dancing que pondrá término a la gran cruzada deportiva que con extraordinario brillo y con general aplauso nos ha ofrecido el Santiago Tennis Club.

La reunión de ayer

Como en los días anteriores, el local del Club de Lawn Tennis de Santiago, en el Parque Cousiño, fué durante el día de ayer el sitio preferido de nuestra sociedad y de los aficionados a este noble y caballeroso deporte, con motivo de continuarse desarrollando en él las distintas competencias del 8.o torneo anual por los Campeonatos de Chile que organiza en esta época del año esta prestigiosa colectividad.

La circunstancia de que se anunciaran algunas semi-oficiales de importancia fué motivo para que desde las primeras horas de la mañana acudiera numeroso público a conocer sus incidencias.

Santiago, puede decirse, ha seguido atento el desenlace de este brillante torneo—el más importante de los que se realizan anualmente en el país—porque ve concentrados en él el espíritu de ver surgir una actividad deportiva que enaltece y vivifica al que la cultiva.

Damos a continuación el detalle de los lances verificados:

POR EL CAMPEONATO DE SOLOS PARA CABALLEROS.—LUIS TORRALVA v. FRITZ BIERWIRTH

Este interesante lance se inició a las 11 A. M., en la cancha N.o 3, ante el árbitro señor Herbert Müller.

Se inició el partido favorable al representante del Tennis Riege, que con su espléndido juego de devolución se fué sucesivamente anotándose tantos. Torralva no puso en práctica su táctica acostumbrada y solamente se dedicó a colocar pelotas desde el fondo, que eran contestadas con toda precisión por Bierwirth. En esta virtud la etapa perteneció a este último por 6-8.

El segundo set fué realmente emocionante. En realidad, la labor desarrollada por Bierwirth constituyó una verdadera revelación. Nunca lo habíamos visto defenderse en forma más brillante, luciendo algunos tiros, tanto defensivos como ofensivos, de un mérito indiscutible. Así lo entendió todo el mundo, que lo aplaudió frenéticamente.

Cuando la cuenta era favorable a Bierwirth por 5-3 y se dirimía al 9.o game estando en set-ball, en dos oportunidades, Torralva reacciona y le iguala a 5 puntos.

La lucha continuó sumamente reñida, dentro de la misma característica del match, adjudicándose sucesivamente los games e igualando en repetidas ocasiones. Llegaron a igualar a nueve games, perteneciendo el siguiente a Torralva. Cuando se creía que igualarían otra vez a diez, ya que estaban 40 por 30 a favor de Torralva, este último, mediante un oportuno remache, se adjudica el game y el set por 11-9.

En el tercer set Bierwirth domina abiertamente. Sus maestras devoluciones, a pesar de los tiros de efecto que le coloca Torralva, desconciertan al campeón sudamericano, que se muestra un tanto cohibido. Todo su clásico estilo, sus fuertes dives, sus corridas a la red, que habían sido su característica en los lances anteriores, desaparecieron por completo. En estas condiciones Bierwirth se anotó la etapa por 6-2.

Debemos hacer constar que si Bierwirth logra vencer en el set anterior, en el cual, como hemos dicho, tuvo dos veces a su contendor a una pelota, habría sido el vencedor del match y con seguridad del campeonato.

El cuarto set, fué como el anterior, en lo que concierne á la labor de ambos jugadores. Bierwirth continuó desempeñándose brillantemente ya que no sólo se concertaba a devolver tiros esquinados y aún algunos remaches, sino que también colocaba bien. Torralva, con toda calma, continuaba ejecutando la misma táctica, con el espíritu de cansar a su contendor, perdiendo muchas veces las pelotas en forma lastimosa, reveladora de su estado de nerviosidad.

Para dar una idea del desarrollo de este set, damos un pequeño resumen:

1.er game, vencedor Torralva, dejando a Bierwirth en 15.
2.o game, vencedor Bierwirth, contra 40 de Torrealva.
3.er game, vencedor Bierwirth, contra 30.
4.o game, vencedor Torralva, contra 0.
5.o game, vencedor Torralva, contra 40.
6.o game, vencedor Bierwirth, contra 15.
7.o game, vencedor Torralva, contra 40.
8.o game, vencedor Bierwirth, contra 0.

En el 9.o game, estando ambos con cuatro games a su favor, en el momento que servía Torralva, un espectador cruza los alrededores del field y molesta la acción de Bierwirth. Sin embargo, éste repele el ataque y devuelve el balón lejos. El juez, con toda justicia, anotó el punto a favor de Torralva, ya que Bierwirth había entrado en juego estorbado. Los reglamentos establecen que sólo en el caso de que el jugador no haya tocado la pelota se tomará en cuenta la obstrucción.

Esta circunstancia parece que desconcertó a Bierwirth, pues desde este momento su juego no estuvo tan seguro como en un principio. El game perteneció a Torralva, dejando a Bierwirth por lo tanto en 40.

10.o game, venció Torralva, contra 15.

En consecuencia, el set perteneció a Torralva por 6-4.

Entraban, pues, el set decisivo en empate a dos sets, haciéndose miles de conjeturas sobre el probable resultado de la contienda. En realidad, Bierwirth había actuado mucho mejor; pero, sin embargo, el contratiempo durante el set anterior parece que tuvo efectos decisivos en su acción posterior.

Los tres primeros games de la etapa fueron los mejores.

Los dos primeros pertenecieron a Torralva, dejando a Bierwirth en 40 y el 3.o a Bierwirth por la misma cuenta.

A esta altura se notó un visible cansancio en este último, mientras Torralva reaccionaba ampliamente. Sus corridas por el centro y algunas colocaciones muy oportunas le valieron el triunfo decisivo. El último esfuerzo de Bierwirth se notó en el 5.o game, en el cual, después de dos empates entregó al juego a su contendor.

El partido fué muy activo y tuvo alternativas de verdadero interés.

Ambos sets dieron márgen a una competencia lucida, imponiéndose, por fin, la señorita Ossandón por la siguiente cuenta: 6-3, 6-4.

EL EQUIPO E. SALBACH-L. WEBB, QUE FUE VENCIDO AYER POR LOS HNOS. TORRALVA

STA. REBECA IZQUIERDO,

que intervendrá hoy en los finales de singles dobles para señoras y señoritas

LOS CAMPEONES CHILENOS SRES. TORRALVA, QUE DIRIMIRAN SUPREMACIAS EN LA MAÑANA DE HOY EN EL ENCUENTRO FINAL CON LA PAREJA VIÑAMARINA CONDON-MULLER

Los últimos momentos carecieron de interés, ya que el triunfo del campeón suramericano era ya un hecho. Vuelta la confianza a su espíritu actuó en forma desenvuelta y colocó algunas pelotas imbarajables.

Por el campeonato de Dobles para caballeros

En la cancha N.o 7 se verificó a las 5 de la tarde el partido semi-final entre las parejas Torralva

SRES. ALFREDO SILVA Y MANUEL SILVA QUE DISPUTARAN HOY LA FINAL DE COPA EMBAJADOR

Llegó, pues, el término de la memorable jornada, con la siguiente cuenta a favor de Torralva:

3—6, 11—9, 2—6, 6—4, 6—2

Tanto el vencedor, como el vencido, recibieron calurosas felicitaciones. Bierwirth hizo el mejor partido de los que ha verificado en el país hasta la fecha, clasificándose como uno de los más avezados de nuestros cultores.

Tuvimos oportunidad, momentos después del lance, de conversar con el juez, señor Müller, quien nos declaró que en justicia, el triunfo debió haber pertenecido a Bierwirth ya que fué innegable su superioridad en los set decisivos. Consideró también que tuvo una influencia capital en el resultado, el efecto moral que le produjo a Bierwirth el hecho de haber sido molestado en su acción durante el cuarto set.

Torralva no hizo su juego acostumbrado. Creíamos atacaría fuerte desde un principio, pero, precisamente hizo lo contrario. Estimamos que pocas veces como ahora ni aún en los lances internacionales, se ha visto con mayores probabilidades de perder su supremacía.

Un dato de interés: el partido de hoy terminó a la 1.20 de la tarde, habiendo durado por lo tanto más de dos horas.

Müller contra Carlos Ossandón

Este partido, anunciado para la mañana, de ayer, no se realizó a causa de estar Müller un tanto afectado del pie derecho. Por tal motivo Ossandón se anotó el W. O.

Por el campeonato de Solos para señoritas

La serie final por este torneo se verificó en la mañana entre las señoritas Teresa Ossandón y Amely Rosemberg.

Por el campeonato de Dobles Mixtos

El calendario de ayer anunciaba el partido entre las parejas R. Izquierdo-H. Müller v. Ries-Torralva, pero debido a la afección en un pie que sufriera el señor Müller, estos últimos quedaron para disputar la final con los hermanos Ossandón.

Por la Copa Embajador

Por este interesante torneo de singles con ventaja se verificaron en la mañana dos buenos partidos. Principalmente el sostenido entre los señores Molinos y M. Silva fué realmente lucido, obteniendo éste último la victoria por 10-12, 6-2, 6-3.

Simultáneamente se jugó el lance Forlivesi-E. Salbach. Los honores de la jornada pertenecieron a Forlivesi, por 1-6, 6-4, 8-6, que en los últimos dos sets se rehabilitó ampliamente.

A las 2 y 1|2 de la tarde, en la cancha N.o 7, se jugó la semi-final entre los esñores E. Forlivesi y Alfredo Silva. Después de un interesante juego, la victoria perteneció al representante del Club Internacional señor Silva, por 6-4, 6-2.

Por la Copa Covarrubias

A las 4 P. M. de ayer dirimieron supremacías por la semi-final de este cameponato destinado para oficiales y cadetes del Ejército, y Marina en servicio activo, los señores: capitán Jorge Berguño, y el oficial Miguel Guellén. Los honores de la jornada pertenecieron a este último por 6-4, 6-4.

Los finales de hoy

Los partidos que se verificarán hoy culminará en importancia, pues se han juntado las finales de todos los diferentes torneos de que consta el campeonato.

Basta sólo con enunciar los partidos para comprender la importancia que tendrá cada uno de ellos.

EN LA MAÑANA

A las 9 A. M.

En la cancha N.o 3.—Final del Campeonato de Singles para caballeros, entre Luis Torralva y Carlos Ossandón Guzmán.

Triunfaron en los campeonatos anteriores, los señores:

En 1915, don Luis Harnecker, Club Santiago.
En 1916, don Luis Harnecker, Club Santiago.
En 1917, don Luis Harnecker, Club Santiago.
En 1918, don Luis Harnecker, Club Santiago.
En 1919, don Luis Torralva, I. S. C.
En 1920, don Luis Torralva, I. S. C.
En 1921, don Luis Torralva, I. S. C.

En la cancha N.o 2.—Final del torneo por la Copa Julio Covarrubias Freire, Chiriboga v. Guillén.

A las 9 1|2 A. M.

En la cancha N.o 5.—Final del Campeonato Infantil para niñas menores de 16 años: María Lyon Edwards v. Violeta Bravo.

Vencedoras en los campeonatos anteriores:

En 1915, señorita Teresa Ossandón Guzmán, Club Santiago.
En 1916, señorita Teresa Ossandón Guzmán, Club Santiago.
En 1917, señorita Teresa Ossandón Guzmán, Club Santiago.
En 1918, señorita Inés Harnecker, Club Santiago.
En 1919, no se jugó.
En 1920, no se jugó.
En 1921, no se jugó.

A las 10 A. M.

En la cancha N.o 2.—Final del Campeonato de Singles para señoritas: Teresa Ossandón v. Rebeca Izquierdo.

Triunfaron en los torneos de años anteriores:

En 1915, señorita Primitiva Prieto Concha, Club Santiago.
En 1916, señora Ana de Prain, Viña del Mar L. T. C.
En 1917, señorita Rebeca Izquierdo Phillips, Club Santiago.
En 1918, señorita Teresa Ossandón Guzmán, Club Santiago.
En 1919, señorita Rebeca Izquierdo Phillips, Club Santiago.
En 1920, señorita Rebeca Izquierdo Phillips, Club Santiago.
En 1921, señorita Teresa Ossandón Guzmán, Club Santiago.

A las 10 1|2 A. M.

Cancha N.o 3.—Final del Campeonato de Dobles para caballeros: Torralva Hnos. v. Condon Müller.

En 1915, Astaburuaga Hnos., Club Santiago.
En 1916, Astaburuaga Hnos., Club Santiago.
En 1917, Juan Iturria y Carlos Ossandón G., Club Santiago.
En 1918, Torralva Hnos., Internacional S. C.
En 1919, Torralva Hnos., Internacional S. C.
En 1920, Torralva Hnos., Internacional S. C.
En 1921, Torralva Hnos., Internacional S. C.

Cancha N.o 5.—Final de la competencia por la Copa Embajador: Alfredo Silva v. M. Silva.

EN LA TARDE

A las 3 1|2 P. M.

Cancha N.o 7.—Final del Campeonato de Dobles Mixtos: I. Ries-Torralva v. Ossandón Hnos. Detentores del título en los torneos anteriores son los siguientes:

En 1915, no se jugó.
En 1916, señorita Lawrence y R. P. Cordner, Los Leones-Club Santiago.
En 1917, señorita Rebeca Izquierdo y Juan Iturria, Club Santiago.
En 1918, señora Mac Laren y R. P. Cordner, Club Santiago.
En 1919, señorita Rebeca Izquierdo y Juan Iturria, Club Santiago.
En 1920, señorita Robinson y C. Hardy, Viña del Mar.
En 1921, Teresa y Carlos Ossandón Guzmán, Club Santiago.

A las 4 P. M.

Cancha N.o 1.—Final del Campeonato Infantil: Pablo Ossandón v. Enrique Cooper.

Vencedores en los campeonatos anteriores:

En 1915, Carlos Ossandón Guzmán, Club Santiago.
En 1916, Carlos Ossandón Guzmán, Club Santiago.
En 1917, Carlos Ossandón Guzmán, Club Santiago.
En 1918, Manuel Bascuñán Antúnez, Club Santiago.
En 1919, Carlos Doren Wilson, I. S. C.
En 1920, Carlos Doren Wilson, I. S. C.
En 1921, Arturo Ossandón Guzmán, Club Santiago.

A las 5 P. M.

Cancha N.o 7.—Final del Campeonato de Dobles para señoras y señoritas: R. Izquierdo-A. Rosemberg v. V. Pérez-señora Torrey.

Las vencedoras en los campeonatos verificados hasta la fecha fueron:

En 1915, no se jugó.
En 1916, no se jugó.
En 1917, señoritas María de la Luz Ossa y Primitiva Prieto, Club Santiago.
En 1918, señoritas Enriqueta e Inés Harnecker, Club Santiago.
En 1919, señoritas Amely Rosenberg y Marta Latham, Club Alemán.
En 1920, señora Garvin y señorita Robinson, Viña del Mar.
En 1921, señoritas Amely Rosenberg y Marta Latham, Club Alemán.

SOLO POR 3 DIAS

GRAN VENTA RECLAME

A PRECIOS MUY INTERESANTES

— DE —

TODAS LAS NOVEDADES de PRIMAVERA y VERANO, en

Confecciones para Señoras

SEÑORITAS Y NIÑAS

Ascensores 2.º Pis

Para Señoras

TRAJES sastre en linda sarga pura lana azul marino, precios extraordinario ... $ 75.-

PALETOES cortos en paño de lana a cuadritos, con vivos de color ... $ 59.-

PALETOES cortos en raso negro, adornado de satín Cloky, forrados de seda color ... $ 95.-

PALETOES cortos en género de seda—Zenana—forrados de seda, modelos de última moda ... $ 125.-

VESTIDOS en crespón marroquí, de lana, colores de moda con calados a mano, vivos de cuero, huincha y acero, $ 145 y ... $ 95.-

UN LOTE de abrigos de gabardina o sarga de lana, lindos bordados, colores diversos ... $ 195.-

CAPAS en raso, gabardina, dos tonos, con gruesos pespuntes de seda de color enteramente forrados de seda, largo 110 cm., gran moda ... $ 225.-

LINDOS trajes sastre en rica gabardina de pura dana, forrados de seda, adornos de mostacillas y perlas de madera ... $ 220.-

ABRIGOS largos en raso de seda negro con forro de raso de seda color, adornados de raso Cloky, $ 245.-

BATAS en crespón de fantasía, colores diversos, dibujos, estilo japonés, precio extraordinario ... $ 21.50

Para Señoritas

BLUSAS en espumilla de seda de todos colores, con pliegues y bordados de seda ... $ 49.-

BLUSAS en velo y organdí, modelos diferentes, bordados de seda o calados a mano ... $ 15.-

UN LOTE de vestidos en sarga de pura lana azul marino, para edades de 13 a 16 años ... $ 39.-

ABRIGOS en lindo cheviot de pura lana, colores de moda, para edades de 13 a 16 años ... $ 65.-

ABRIGOS en linda gabardina de pura lana, enteramente forrados de velo fantasía, adornados de seda color, cuello, bocamangas y cintura con huincha de seda, para edades de 13 a 16 años, $ 129.-

Para Niñas

UN LOTE de vestidos marineros, blusa de piqué blanco y pollera de sarga azul marino, para edades de 5 a 14 años, precio extraordinario, $ 29.-

VESTIDITOS en espumilla de seda, lindos colores, para edades de 2 a 6 años, bonitos adornos ... $ 79.-

UN LOTE de vestidos para niñitas de 2 a 8 años, en percal crespón de fantasía, modelos de estilos diversos ... $ 11.90

Todos los modelos en Abrigos, Trajes-Sastre y Vestidos Importados para Señoras, reducidos a la mitad de su valor.

CASA FRANCESA

MUEBLES

Sólidos, de estilos modernos, a precios módicos, vende

LA UNION

9.[illegible] AGUSTINAS - 935

S[illegible] facilidades en el pag[illegible] trega inmediata.

30-O.

El Dr. Rikakis

Célebre químico griego, recomienda como eficacísimo para callos, juanetes, etc., su excelente preparación quiropédica "Eureka".

¡Nunca se lamentará Ud!

Visite el RESTAURANT CONFORT, 143 Ahumada

Será bien atendido

HOTEL DE FRANCE

PUENTE 530.— CASILLA 236.— TELEFONO 2128.— SANTIAGO

Frente al Correo Central, a media cuadra de la Plaza de Armas

Unico Hotel Francés en la capital.—Cocina de primer orden dirigida por su propietario.—Departamentos confortables.— Baños. Precios moderados.

E. BOUTHEGOURD, Propietario

Organdí Suizo

40 colores, clase muy fina, a. ... $ 4.40

Velo de hilo, 20 colores, ancho 1.20 $ 5.90

Crea cruda, ancho 1.65, rica calidad. ... $ 4.50

500 piezas lienzo, calidad superior, la pieza. ... $ 60.00

Por metro. ... $ 1.70

Casa Llaneza

SAN DIEGO 394

1.o-N

La fábrica de baldosas de JOSE CASALI F.

— CARMEN N.o 418 —

Ofrece a su distinguida clientela el más completo y variado surtido moderno en baldosas finas de colores y de vereda, de reconocida calidad y duración, a precios módicos.

1-N.

INFORMACIONES CABLE

DE NUESTROS CORRESPONSALES ESPECIALES, VIAS EASTERN Y HALL AMERICA CABLES, INC., DE "THE UNITED PRESS" Y

EL REY DE ITALIA AUTORIZARA EN BREVE LA DISOLUCION DE LA CAMARA DE DIPUTADOS

HERR WIRTH RECIBIO AYER EN BERLIN A LOS MIEMBROS DE LA COMISION DE REPARACIONES

HA FALLECIDO EL PRIMER VICE-PRESIDENTE DE LA REPUBLICA DEL PERU, GENERAL CANEVARO

Los kemalistas protestan de la representación del Gobierno de Constantinopla en la Conferencia de Lausanne

GRAN BRETAÑA

FALLECIMIENTO DE UN SACERDOTE

LONDRES, 31.—Falleció el famoso sacerdote católico Barnard Vaughan.—(U. P.)

EL PADRE VAUGHAN HA MUERTO

LONDRES, 31.—Ha fallecido el Padre Bernardo Vaughan, muy conocido en el mundo católico.—(Havas).

MY LORD
Cigarrillos
CON TABACO MARYLAND

DISCURSOS ELECTORALES ATACANDO AL GOBIERNO ANTERIOR

LONDRES, 31.— Entre los numerosos discursos pronunciados con motivo de las próximas elecciones generales, Mr. Runciman, haciendo uso de la palabra, estimó que la caída del Gobierno se debía a que los Ministros conservadores negaron su confianza a los Ministros liberales.

Lord Robert Cecil criticó las extravagancias cometidas por los Gobiernos y agregó que el nuevo Gobierno representa un serio progreso sobre el anterior.—(Havas).

EL EMBAJADOR EN PARIS DESEA RETIRARSE

LONDRES, 31.— Lord Hardinge, Embajador inglés en París, hizo saber que deseaba retirarse a fines de 1922.— (Havas).

EMPIEZA LA CAMPAÑA ELECTORAL

CON TODA ACTIVIDAD

LONDRES 31. — Los diarios dicen que en la campaña de las elecciones ha comenzado con plena actividad. La mayoría de la prensa preconiza la unión en contra del socialismo amenazante. — (Havas).

NUMERO DE CANDIDATOS DE CADA PARTIDO QUE IRIA A LA LUCHA

LONDRES 31. — Los candidatos a las elecciones se dividen como sigue: 164 nacionales liberales, además de un centenar de reserva; 400 laboristas, 235 liberales y 448 unionistas. — (Havas).

RENUNCIA EL EMBAJADOR EN PARIS

LONDRES, 31. — "The Daily Mail" ha sido informado de que Lord Hardinge ha presentado su renuncia como Embajador en París, siendo probable que sea reemplazado por el actual Embajador en Bruselas, Sir George Grahame. —(U. P.).

EL NUEVO MINISTDO DE BOLIVIA LLEGA A LONDRES

LONDRES, 31.— El nuevo Ministro de Bolivia en esta capital ha llegado, haciéndose cargo de sus funciones y visitando a Lord Curzon.

El señor Gutiérrez presentará en breve sus credenciales al Rey.—(U. P.)

SUS INSTALACIONES SANITARIAS

Encomiéndelas a nuestro Departamento Sanitario
Nuestra competencia en estos servicios nos permite ofrecer la garantía de

UN BUEN TRABAJO POR SU JUSTO PRECIO

Hemos y estamos ejecutando importantes trabajos, sea en servicios de AGUA CALIENTE, CALEFACCION CENTRAL Y MODERNAS.

INSTALACIONES DE SALAS DE BAÑO

Con el mayor gusto suministraremos a usted precios e informes por lo que desee.

Departamento Sanitario de

MORRISON & Co.

AHUMADA 65-77 SANTIAGO

CLAVOS CORTADOS
de todos tamaños
Ofrecen para entrega inmediata:
Errázuriz, Simpson & Cía.
LIMITADA
Huérfanos 1112 -:- Casillas 715-2317
Teléfonos 2713-2714
SANTIAGO
1.o-N

Se considera probable la representacin de Estados Unidos en la Corte Internacional creada por el Tratado de Versalles

Quedan solucionadas las dificultades suscitadas entre el Ministro de Marina, Mr. Denby, y el Director del Presupuesto, Mr. Lord, respecto de los gastos de la Armada norteamericana

ALEMANIA

WIRTH RECIBE LA COMISION DE REPARACIONES

BERLIN, 31. — El Canciller Wirth, al recibir a los miembros de la Comisión de Reparaciones después de mediodía, les hizo notar que la gravedad de la situación alemana hace necesaria una ayuda del exterior, estimándose que les manifestó además que la baja catastrófica del marco ha llegado ahora a un período que no permite por más tiempo a Alemania soportar el peso anterior de las reparaciones.—(U. P.).

REFRIEGA ENTRE ALEMANES Y CHECOS

OPPELN 31. — Ha habido una refriega entre ciudadanos alemanes y checos en Frauddent Hall, distrito de Ratibor, resultando varios muertos y heridos. — (Havas)

DECLARACIONES DEL GENERAL WRANGEL

BERLIN 31. — Anuncian de Belgrado que entrevistado Wrangel, habría manifestado que Rusia nacionalista no reconocería ningún tratado que efectúen los Soviets en la Conferencia de Lausanne.

Agregó que el general Harrington ha tratado de reclutar tropas wrangelistas para engrosar el ejército británico de Levante, pero "no somos mercenarios". Dijo que el ejército blanco mantenía la moral y su unidad, alcanzando en número a ciento cincuenta mil hombres. Serbia, Bulgaria, Polonia y Rumania, conviene con los aliados en conservar el ejército blanco, única organización capaz de mantener el orden cuando caiga el bolchevikismo. — (U. P.)

LA CRISIS DEL GABINETE BAVARO

LONDRES, 31.— Un despacho procedente de Berlín, citando un telegrama de carácter semi-oficial de Munich anuncia que, en vista de ser la renuncia del Gabinete Lerchenfeld un hecho consumado, la Dieta será convocada inmediatamente para elegir un nuevo premier, siendo el candidato con mayores probabilidades el ex-Secretario de Estado Meyer.—(U. P.)

LA ENTREVISTA DE WIRTH CON LA COMISION DE REPARACIONES

BERLIN, 31. — El Canciller Wirth recibió a la Comisión de Reparaciones, deseándole la bienvenida.

El nuevo presidente de la Comisión, M. Barthou, dijo que la estabilización del marco era el problema más esencial y que deben hacerse proposiciones prácticas para la rápida ejecución de la tarea principal.

M. Barthou explicó las razones que obligaron a la Comisión de Reparaciones a entenderse directamente con el Reich.

Demostró su aprecio por las palabras del Canciller, en vista del porvenir de un personaje calificadísimo.

La Comisión celebró su primera sesión en la noche.— (Havas).

LA COMISION DE CONTROL

BERLIN, 31.— Se envió a los aliados una nota que es considerada como la aceptación virtual de la proposición en que se establece se modifique radicalmente la constitución de la Comisión de Control.

Dicha nota expresa que el Reich está listo para negociar.—(Havas)

LA SITUACION DE ORIENTE

LA ACEPTACION DE GRECIA PARA CONCURRIR A LA CONFERENCIA DE LAUSSANE

ATENAS, 31.—Ha sido entregada a las misiones aliadas la aceptación del Gobierno griego para asistir a la Conferencia de Paz de Lausanne.—(Havas).

ISMET PASHA ES ELEGIDO DELEGADO A LA CONFERENCIA DE LAUSSANE

CONSTANTINOPLA, 31. — La Asamblea de Angora eligió a Ismet Pashá como delegado a la Conferencia de Lausanne. Le acompañarán otros delegados.—(U. P.)

UNO DE LOS PROBABLES DELEGADOS INGLESES A LA CONFERENCIA DE LAUSSANNE

LONDRES, 31.— Rumbold, alto comisario inglés en Constantinopla, sería uno de los delegados a la Conferencia de Lausanne.— (Havas).

NIEDER CONTESTA LAS FELICITACIONES DE HARRINGTON

ATENAS, 31.—El general griego Nieder contestó la carta del general Harrington y le hace notar la ayuda que prestaron los aliados en la evacuación de la zona de la Tracia por los griegos.—(Havas).

SAN ISIDRO 261
$ 69, $ 110 Y $ 130

Lindos y sólidos amueblados completos y con mesa de centro realiza la Gran Fábrica Inglesa de Muebles de Mimbre, premiada en las Exposiciones de Buenos Aires y Santiago.
SAN ISIDRO 261
4-N

LOS MAL ENTENDIDOS ENTRE FRANCIA E INGLATERRA HAN DESAPARECIDO

LONDRES 31. — "The Times", hace notar que todos los mal entendidos que existían entre los Gobiernos de Francia e Inglaterra, respecto de la cuestión del Cercano Oriente, han desaparecido y deplora energía empleada respecto de la cuestión de las reparaciones, que no demostraba antes que el problema alcanzara tales proporciones. — (Havas).

LAS POTENCIAS DEBEN PRESENTAR UN FRENTE UNICO para obtener la paz en Lausanne

LONDRES 31. — "The Times", recomienda que todas las potencias interesadas en la conferencia de Lausanne presenten un frente único, a fin de obtener la paz con el mínimo de dificultades. — (Havas).

EGIPTO DESEA CONCURRIR A LA CONFERENCIA DE LAUSSANE

EL CAIRO 31. — Se cree que el Egipto pidió a Inglaterra se le permita hacerse representar en la Conferencia de Laussane. —(Havas).

La contestación de Inglaterra diría que la presencia de la delegación egipcia será admitida en principio. — (Havas).

EL GOBIERNO DE ANGORA PROTESTA

DE LA REPRESENTACION DEL DE CONSTANTINOPLA EN LAUSANNE

CONSTANTINOPLA, 31.— Una nota del Gobierno de Angora a los aliados declara que la presencia de una delegación del Gobierno de Constantinopla en la Conferencia de Lausanne está en formal contradicción con el espíritu de la Conferencia de Mudania, y podría impedir a la delegación de Angora participar en la conferencia.

La nota recuerda que se propuso a Esmirna como sede de la conferencia en razón de las facilidades de comunicación con Angora.

Sugiere el establecimiento previo de comunicaciones rápidas entre Lausanne y Turquía.—(Havas)

LA DELEGACION KEMALISTA LLEGARA EL 11 DE NOVIEMBRE A LAUSANNE

CONSTANTINOPLA, 31.—La delegación kemalista presidida por Ismet Pachá, partirá de Angora el 6 de Noviembre para llegar a Lausanne el 11 del mismo mes.—(Havas).

COMENTARIOS A LA NOTA NORTEAMERICANA

PARIS, 31.— Con respecto de la nota enviada por el Gobierno de Estados Unidos, referente a la cuestión de Oriente, se predice, en forma semi oficial, que será tarea sumamente difícil obtener completa satisfacción en todos los puntos en que están interesados los Estados Unidos, debido a la fuerte posición victoriosa de los turcos. A pesar de que se comprende que la opinión de Mr. Hughes, se considera que sería mucho mejor a participación más activa de los Estados Unidos por cuanto habría mayores probabilidades de obtener satisfacción, ya que, en muchos puntos, los intereses franceses son idénticos a los norteamericanos.—(U. P.).

LA NO CONCURRENCIA DE ESTADOS UNIDOS A LA CONFERENCIA DE LAUSSANE

WASHINGTON, 31. —El Departamento de Estado dirigió a las embajadas francesa, británica e italiana, la respuesta oficial declinando aceptar la invitación que se le hizo para que asistiera a la Conferencia de Lausanne.

La respuesta informa brevemente a estos tres países el por qué de esta actitud adoptada por el Gobierno de los Estados Unidos.

Las razones que se tienen para enviar sólo observadores oficiales fueron explicadas en las instrucciones dirigidas el Sábado a los Embajadores de los Estados Unidos en París, Londres y Roma.—(Havas).

FRANCIA

EL GENERAL GOURAUD

PARIS, 31.—El General Gouraud ha sido nombrado miembro del Consejo Superior de Guerra.—(Havas).

EL PLAN FINANCIERO QUE LA COMISION DE REPARACIONES SOMETERA A ALEMANIA

PARIS, 31.—El corresponsal de "Le Petit Journal" en Berlín dice que la Comisión de Reparaciones dispone de un plan del cual Alemania deberá aceptar por lo menos en líneas generales. El plan comporta especialmente un severo control de las finanzas del Reich y de todos los estados confederados, la aceleración del cobro de los impuestos, la emisión, por parte del Reich, de un empréstito interno en marcos oro, el empleo de la totalidad de la reserva del oro del Reich Bank en la estabilización del marco.

El plan en cuestión, deja reservada la moratoria para que sea tratada en la Conferencia de Bruselas.—(Havas).

LA COMPRA DE DOLLARS POR GRAN BRETAÑA EN FRANCOS, HA HECHO BAJAR A ESTOS

PARIS, 31.—Continúa la tensión de los cambios. "Le Journal" atribuye la baja del valor del franco a las ventas de francos hechas a Gran Bretaña para comprar dollars.—(Havas).

EL PLAN ALEMAN PARA LAS REPARACIONES

PARIS, 31.—El corresponsal de "L'Echo de París" en Berlín dice que el plan alemán para las reparaciones, reclamaría la realización de un empréstito internacional, la concesión de la moratoria por un mínimo de cinco años, la reducción de la deuda alemana, la disminución de las entregas del carbón que deben hacerse a Francia, la abolición de las fronteras aduaneras y la libertad de exportar.

El Reich se declararía listo para basar su nueva política de cumplimiento de sus obligaciones, en la ejecución de las cláusulas del acuerdo firmado entre Hugo Stinnes y M. Lubersac.—(Havas).

LA DESIDIA DEL GOBIERNO ALEMAN

PARA EVITAR LA GRAVE SITUACION FINANCIERA

PARIS, 31.—Una alta personalidad financiera alemana hizo al corresponsal de "L'Echo de París" en Berlín algunas declaraciones optimistas sobre la ejecución rápida e íntegra de las estipulaciones contenidas en el acuerdo Stinnes-Lubersac. Calificó de incoherente la actitud adoptada por el Gobierno alemán, constantando que éste no hizo nada para remediar la constante agravación de la situación económica del país, contentándose con esperar la realización de sus esperanzas bajo la forma de un empréstito internacional.—(Havas).

EL EX-KAISER COMPRA JOYAS POR VALOR DE MIL MILLONES DE MARCOS

PARIS, 31.—El corresponsal de "Le Petit Parisién" en Berlín dice que el ex-Kaiser ordenó en Berlín la compra de una diadema que tiene 700 brillantes, toda montada en platino, un pendantif y un par de aros por un valor de mil millones de marcos, para regalárselas a su novia la Princesa Herminia.

Los círculos socialistas-demócratas tienen la intención de realizar una protesta contra la exportación de tales joyas, considerándola una evasión de capitales.—(Havas).

EL GENERAL GOURAUD EN EL CONSEJO SUPERIOR DE GUERRA

PARIS, 31. — M. Millerand firmó el decreto por el cual se nombra al general Gourand miembro del Consejo Superior de Guerra.—(U. P.).

LOS DESAFIOS DE NILLES Y CARPENTIER A SIKI

PARIS, 31.—La Federación Francesa de Box ha aceptado oficialmente los desafíos lenzados por Nilles y Carpentier a Siki, trasmitiéndolos a la Federación Internacional, de suerte que ahora el negro deberá medirse con ellos, dentro del plazo establecido, sin tomar en cuenta el premio que se ofrezca.—(U. P.)

SIBERIA

DESMANES DE UNOS FUGITIVOS SIBERIANOS

HONOLULU, 31.— Los despachos enviados por los diarios japoneses describen la fuga de diez mil guardias blancos y civiles rusos que abandonan la región de Vladivostok, que ha caído en poder de los maximalistas.

Esos fugitivos se han dirigido a Corea donde cometen numerosos robos y saqueos.—(U. P.).

AUSTRIA

CATASTROFE EN UNA MINA

VIENA, 31.—Comunican de Rumania que, en una explosión habida en un pozo de mina en Lupeny, Transilvania, perecieron doscientos cincuenta mineros.—(U. P.)

ESPAÑA

LLEGADA DE UN VAPOR QUE ESCAPO DE UN TEMPORAL

CADIZ 31.—Procedente de Nueva York y de La Habana llegó el vapor "Satrustegui", que salvó milagrosamente de un gran temporal, que lo obligó a echar mano de los botes, evitándose de este modo la catástrofe.—(U. P.)

FELICITACIONES AL PREMIER SANCHEZ GUERRA

BILBAO, 31.—Los socialistas republicanos telegrafiaron a Sánchez Guerra felicitándolo por la destitución de Martínez Anido y Arlegui.—(U. P.)

SANCHEZ GUERRA APLAZA LA MODIFICACION DEL GABINETE

MADRID 31.—El Premier señor Sánchez Guerra aplazó la modificación del Gabinete.—(U. P.)

DECLARACIONES DEL PRESIDENTE DEL TRIBUNAL SUPREMO DE GUERRA Y MARINA

MADRID, 31.—Se informa que el General Aguilera, Presidente del Tribunal Supremo de Guerra y Marina, declaró que la jerarquía no le permitía contestar las declaraciones de Berenguer.

El General Aguilera habría añadido que continuaría su labor de justicia, siendo inflexible y pidiendo a la opinión que confíe en la obra del Tribunal Supremo; que él, personalmente, cumpliría después con el deber de contestar después los comentarios y preguntas.—(U. P.)

IRLANDA

ATENTADO CONTRA EL EDIFICIO DEL GOBIERNO

DUBLIN 31. — Se ha intentado hacer volar el edificio del Gobierno, mediante una mina en el suelo, causando perjuicios importantes; hay además varios heridos. — (Havas).

MARRUECOS

BURGUETE FELICITA A LOS AVIADORES

MELILLA, 31.—Burguete felicitó a los aviadores que cooperaron al éxito de las últimas operaciones.—(U. P.)

BURGUETE INSTALARA SU CUARTEL GENERAL EN DARDRIUS

MELILLA 31.—Abd-el-Krim intentó reclutar adherentes en Tensaman, donde no se le hizo caso. Reunió entonces los Beni-Urriaguel, acampando en Tisikanan.

En una emboscada los rebeldes dieron muerte al hermano del caíd Guellaca, adicto a los españoles.

El general Burguete instalará su cuartel general en Dardrius, y de allí dirigirá las operaciones. (U. P.)

Tornero
para maderas necesitamos. Trabajo a trato.
COPIAPO 333

EL DEBATE SOBRE LA REELECCION PRESIDENCIAL

Una alusión a la próxima Conferencia Pan-Americana de Santiago

LIMA 31.—En la Cámara de Diputados se renovó el debate sobre la reelección presidencial. El diputado Urbina, impugnando el proyecto, declaró que la historia tenía ingratos recuerdos de todas las reelecciones.

El señor Encina dijo que el señor Leguía Martínez volvería a la política activa y presentaría su candidatura a la Presidencia de la República.

No se produjo votación sobre el proyecto de reelección.

El diputado señor Maurtua pidió que se oficiara al Canciller, en el sentido de que el país se abstenga de tratar, en la próxima Conferencia Panamericana, sobre la limitación de armamentos, lo que es peligroso para el Perú.

La Presidencia de la Cámara le pidió que retirara este pedido, a lo que el señor Maurtua accedió.—(Havas).

BANCO DE CHILE

Desde el Lunes 6 de Noviembre quedará a disposición del público la Sucursal que este Banco abrirá en la ciudad de Linares.

Santiago, 31 de Octubre de 1922.

PEDRO A. TORRES,
Director-Gerente.

Suncho para Cajones
Ampollado de 1|2", 5|8" y 3|4".
Ofrece a precios ventajosos, la
Mercería Santiago
AHUMADA 368-376. — CASILLA 97-D. — TELEFONO INGLES 1953

LA MEJOR MAQUINA DEL MUNDO
JONES

PARA FAMILIAS, ZAPATEROS, SASTRES E INDUSTRIAS. BORDAN Y DESHILAN.
GRANDES FACILIDADES DE PAGO, CUOTAS DESDE $ 4 SEMANAL.
SAN ANTONIO 61
Casilla 3058
Casas en provincias que venden las máquinas Jones:
San Felipe: Desiderio Rivacoba; Los Andes: Valentín Pardo C.; Rancagua: Alfonso Castro; Talca: Casa Ayestarán; Victoria: Isidoro García; Lautaro: Casa Francesa; Temuco: Pedro Mayo Yague e hijo; Imperial: Casa Francesa; Petrufquén: Carlos Massmann; Valdivia: Tomás Davis; Puerto Montt: Stangue y Smith.

FONOLAS PATHE

Desde la más modesta y barata hasta la más lujosa, garantidas por la marca de fama mundial PATHE FRERES, de PARIS.

Las Fonolas PATHE son los más perfectos de todos los fonógrafos conocidos, porque ponen a su alcance las sublimes y divinas creaciones musicales de los colosos en el arte de la música y del canto.

En nuestros discos PATHE encontrará Ud. el mejor surtido de bailes de moda, siendo su precio el más económico de plaza.

GRANDES FACILIDADES DE PAGO :-: CATALOGOS GRATIS

Una hermosa Fonola Importada y garantida por $ 300 m/c.

UNICOS AGENTES DISTRIBUIDORES
SIMON HERMANOS - BANDERA ESQ. SANTO DOMINGO SANTIAGO
CASA FRANCESA, SANTIAGO :-: CASA FRANCESA, VALPARAISO :-: SAMUEL SMITHE, COLLIPULLI :-: V. STAFORELLI, PUERTO MONTT

Viña CASA BLANCA
LOS MEJORES VINOS DE MESA:
BARSAC,
SAUTERNES,
POMMARD,
RHIN.
PIDALOS A LOS AGENTES
HORMANN y Co. - BANDERA 559

GRAFICAS DEL EXTERIOR

AGENCIA HAVAS. — LOS ORIGINALES DE TODOS LOS CABLEGRAMAS QUE SE INSERTAN EN ESTA SECCION, ESTAN A DISPOSICION DEL PUBLICO EN ESTA IMPRENTA.

LAS TROPAS FASCISTAS DESFILARON AYER TRIUNFALMENTE POR LAS CALLES DE ROMA

Se anuncia que el Rey firmará la autorización para disolver la Cámara de Diputados tan pronto como ésta despache algunos asuntos de rutina

AYER MISMO FUE ORDENADA LA DESMOVILIZACION DE LAS FUERZAS FASCISTAS, QUE INICIARON YA SU VIAJE DE REGRESO A SUS RESPECTIVAS CIUDADES DE ORIGEN

El Embajador de Italia en París, conde Sforza, por no estar de acuerdo con el fascismo, ha presentado la renuncia de su cargo

MUSSOLINI ENVIA UNA CIRCULAR A TODOS LOS PREFECTOS

ROMA 31. — El jefe del nuevo Gabinete, señor Mussolini, envió a todos los prefectos una circular en la que dice que, llamado por la confianza del rey para que asuma la dirección del Gobierno, exige de todos los funcionarios, desde el primero hasta el último, cumplan sus deberes con inteligencia y abnegación absolutas, para bien de los intereses supremos de la patria.

La circular termina expresando: "Yo daré el ejemplo". — (Havas).

HOY SE REALIZA LA PRIMERA REUNION OFICIAL DEL GABINETE

ROMA 31. — La primera reunión oficial del Gabinete se realizará mañana. — (Havas).

EL REY AUTORIZARA EN BREVE LA SOLUCION DE LA CAMARA DE DIPUTADOS

ROMA, 31. — Se anuncia que el Rey autorizará en breve la disolución del Parlamento, tan pronto como haya votado los presupuestos provisorios y otras leyes necesarias de rutina.

Los nuevos Ministros se hicieron cargo ayer mismo de sus funciones, inmediatamente después de prestar juramento ante el Rey, a las 7.15 de la tarde.—(U. P.).

LA COMPOSICION DEL NUEVO GOBIERNO

ROMA 31.—La lista de Ministros y Subsecretarios comprende quince fascistas, seis populares, tres liberales, tres nacionales, tres socialistas demócratas.

Los Subsecretarios que completan la lista son: Bonardi, de Guerra; Sardi, de Obras Públicas; Gay, de Trabajo; Giovanni de Marchi, de Colonias; Mercanti, de Aviación Civil; Douhet, de Aviación Militar.—(U. P.)

EL EMBAJADOR ITALIANO EN PARIS PRESENTA SU RENUNCIA

PARIS, 31.—Se anuncia que el conde Sforza, Embajador de Italia en Francia, presentó la renuncia de su cargo diplomático. Ella estaría basada en que no está de acuerdo con las ideas sustentadas por el fascismo.—(U. P.)

LOS LEADERS COMUNISTAS ABANDONARAN ITALIA

PARIS, 31.—"Le Matin" publica un despacho de su corresponsal en Roma, que afirma que los principales leaders comunistas han solicitado se les dé pasajortes para salir de Italia.—(Havas).

EL CONDE SFORZA RENUNCIA LA EMBAJADA EN FRANCIA

PARIS, 31.— El Conde Sforza envió a Mussolini su renuncia del cargo de Embajador de Italia en Francia.—(Havas).

LOS DIARIOS ACOGEN BIEN AL NUEVO GABINETE

ROMA, 31.—Los diarios, en general se regocijan del conjunto del Gabinete compuesto de hombres eminentes. Se espera de él la reorganización de todas las ramas de la vida nacional.—(Havas).

EL EX-PREMIER NITTI HABRIA SIDO ARRESTADO

PARIS, 31.—"The Chicago Tribune" dice que su corresponsal en Roma anuncia que circulan rumores que los fascistas han arrestado al ex-Premier Nitti. Agrega que Mussolini tendría la intención de acusar ante una Alta Corte a algunas personalidades del Gabinete anterior.—(Havas).

LOS PROCEDIMIENTOS RAPIDOS DE MOSSOLINI

ROMA, 31. — Un ejemplo de procedimientos rápidos de Mussolini, está en su entrevista con Federzoni, a quien se limitó a decir: "Seréis Ministro de Colonias y vuestro sub-secretario será Giovanni Marchiego".

A las dos de la tarde recibió al alcalde Cremona, a las cuatro visitó a Titoni y a las cinco recibió al general Díaz y al Amirante Tahon di Reval, quienes fueron aclamados por los fascistas reunidos en torno del hotel.—(U. P.).

LA CARTERA DE RELACIONES

ROMA, 31.—Es inexacto que el señor Mussolini haya ofrecido la cartera de Relaciones al actual Embajador en Londres, conde De Martino.—(Havas).

SUIZA

EN LA CONFERENCIA INTERNACIONAL DEL TRABAJO

GINEBRA 31. — Después de la intervención de Francia, India, Canadá, Inglaterra y Brasil, y a propuesta del delegado señor Barbosa, la Conferencia Internacional del Trabajo rehusó reducir a seis el número de Estados que formarán parte del comité de derechos

LA CONQUISTA DE ROMA POR LOS FASCISTAS

Un resumen del movimiento. — Una semana bastó para implantar la administración fascista. — El Congreso de Nápoles fué un pretexto para disfrazar la movilización general. — El desfile triunfal de las tropas en Roma.

ROMA, 31.—Las condiciones reinantes en esta capital son completamente normales, a pesar de que la mayoría de los almacenes han resuelto mantener sus puertas cerradas hasta después que los fascistas realicen su manifestación y desfile triunfal, que han sido fijados para la una de la tarde.

Casi todos los nuevos Ministros han trabajado durante toda la noche, haciéndose cargo de sus nuevas tareas y todas las reparticiones gubernamentales funcionaban normalmente esta mañana.

La Federación General Industrial ha lanzado un manifiesto a todo el país, firmado por su secretario general Gino Olivetti, en el que declara que apoya al nuevo Gobierno. "Por fin—declara—el nuevo Gobierno surge de las fuerzas jóvenes de Italia y, completamente dominado por el deseo de su jefe, ha sido constituido. Tenemos razones para creer que podemos mirar a ese Gobierno con firme esperanza, en estos momentos en que Italia se ve asaltada por los más graves problemas financieros y económicos. El espíritu de confianza, entusiasmo y unidad que manifiesta ahora todo el país es la mejor prueba, tanto para italianos como para extranjeros, de que Italia ha emprendido la tarea de reconstituirse.

La historia de esta rápida y pacífica conquista de Roma terminó esta tarde, a las cuatro, cuando se dió orden al ejército fascista, cuyos efectivos se calculan en veinte mil hombres, de desmovilizarse inmediatamente, dándole sí instrucciones antes para llevar a cabo un desfile triunfal por la capital, a la que llegó en trenes especiales.

La última de las conquistas de Roma, cuya lista es larga en la historia, se inició hace justamente una semana, cuando los fascistas, empleando su Congreso de Nápoles como una venda destinada a ocultar sus propósitos de movilización general, abandonaron repentinamente el Congreso concentrándose hacia Roma, invitando el Gabinete Facta a renunciar para permitir el establecimiento de una administración fascista, la que hoy se ha hecho cargo del Gobierno italiano.

Esta es la conquista pacífica más rápida que ha presenciado el mundo y aun más, el grueso del ejército fascista no entró a Roma sino cuando se le dió la orden de hacerlo, a la una de la tarde.

Mussolini, a mediodía, despidió a sus tropas, revistándolas y pronunciando un discurso a sus jóvenes soldados en la histórica Villa Borghesi, que se encuentra situada a las puertas de Roma y, en seguida, a una señal, todo el ejército entró triunfalmente por la puerta del Pueblo, recorriendo todo el Corso Umberto, dirigiéndose al Altar de la Patria, situado en la base del Capitolio, donde rindió homenaje al soldado desconocido, siguiendo en seguida rápidamente hacia el Quirinal en uno de cuyos balcones se encontraba el Rey, que saludó a los soldados fascistas. De allí se dirigieron siempre con la misma rapidez a la estación ferroviaria situada en la cumbre de la antigua colina Esquilino, donde se embarcó, en cincuenta trenes especiales, en viaje de regreso.

Esta noche o mañana, cuando los soldados fascistas hayan llegado a sus respectivas ciudades, serán desmovilizados, y nuevos Cincinnatos, reanudarán sus diarias labores después de haber salvado a Italia de los socialistas y maximalistas y, finalmente, como ellos mismos lo proclaman, de las clases políticas que durante los últimos cuatro años, no fueron capaces de dar un Gobierno estable a Italia.

HENRY WOOD. (U. P.)

SE ORDENA LA DESMOVILIZACION DE LAS TROPAS FASCISTAS

ROMA, 31.— El Comando fascista ordenó la desmovilización de las tropas fascistas que regresarán hoy a sus respectivas localidades. La situación se ha normalizado.—(Havas).

SE REANUDAN LAS COMUNICACIONES FERROVIARIAS

ROMA, 31.—Se anuncia oficialmente que todas las comunicaciones ferroviarias, que habían sido suspendidas por orden de las autoridades militares, han sido reanudadas.

El Ministerio del Interior ha desvirtuado oficialmente los cargos formulados por "Il Giornale di Roma", de que, a raíz de la crisis Ministerial, la mayoría de los Ministros habían abandonado sus puestos, haciendo notar, en un comunicado oficial que, desde que se inició la crisis, el Gabinete estuvo en sesión casi constante.—(U. P.)

DESORDENES EN EL BARRIO DE SAN LORENZO

ROMA 31. — Se anuncia que hubo un choque entre los fascistas y los vecinos del barrio popular de San Lorenzo, resultando dos muertos. La calma fué pronto restablecida. — (Havas).

EN MUNICH SE HA SEGUIDO CON SIMPATIAS EL MOVIMIENTO FASCISTA

PARIS, 31.—El corresponsal de "Le Matin" en Berlín dice que el movimiento fascista ha sido seguido con gran alegría por los reaccionarios de Munich, y manifiesta que no sería extraño que la Orgesch decretara la movilización de todas sus tropas con el fin de apoderarse del poder y derribar la República.—(Havas).

ENCUENTRO ENTRE FASCISTAS Y COMUNISTAS

ROMA 31.—Noticias no confirmadas anuncian que en San Lorenzo millares de fascistas rodearon el barrio en que vivían los comunistas, de lo cual resultaron ocho muertos y numerosos heridos.—(U. P.)

MUSSOLINI DECLARA QUE SI NO TIENE MAYORIA EL PARLAMENTO SERA DISUELTO

PARIS, 31.—El corresponsal de "Le Matin" en Roma entrevistó al Premier Mussolini, quien le declaró que, probablemente, convocaría al Parlamento para el 7 u 8 de Noviembre. Le agregó que si en él no contaba con mayoría, lo disolvería. (U. P.)

HOY SE REUNIRA POR PRIMERA VEZ EL GABINETE

LONDRES, 31.—El Canciller del Echiquier, Mr. Baldwin, conferenció hoy con Mr. Bonar Law, fijándose en forma definitiva la primera reunión del Gabinete para mañana.

El Gobierno se manifiesta inclinado a postergar el envío de la misión de conversión de la deuda a Estados Unidos hasta después de las elecciones, considerándose probable que sondee extra-oficialmente al Gobierno de Washington para darse cuenta de la forma en que apreciaría esta decisión.—(U. P.).

LA OPINION DE D'ANNUNZIO SOBRE EL TRIUNFO FASCISTA

ROMA, 31.—Al preguntársele a D'Annunzio su opinión respecto de la ascensión al poder de los fascistas, contestó:

"La virtud saludable del país es su paciencia viril; pero los que enseñan a sufrir y tolerar es mandato imperativo tolerar, apoyar y dominar con puros sentimientos un Gobierno experimental que debería postergar las elecciones hasta la Primavera con el objeto de dar al país tiempo para ser ilustrado por nuestro fervor, y para asimilarse nuestra substancia, para que así vote con la más profunda y valerosa sinceridad.—(U. P.).

FOSFATOL

No debe faltar en ninguna casa, siendo el alimento fosfatado preferido por su precio, calidad y pureza.

Excursión a la Cordillera

MISA AL PIE DEL CRISTO REDENTOR

Proyéctase una excursión a la cordillera, tanto de Argentina como de Chile, para celebrar una Misa al pie de la estatua del Cristo Redentor.

Los excursionistas de uno y otro país se reunirán el día 11 de Noviembre, a las 9.30 A. M. en la cumbre, oficiándose a esa hora la Misa.

Se saldrá de Santiago el día 10 de Noviembre y se regresará al siguiente día.

El viaje se efectuará en ferrocarril hasta Caracoles y en mula de Caracoles a la Cumbre.

Se aceptan inscripciones hasta el día 5 de Noviembre próximo.

C. Ch. DE T. EXPRESO VILLALONGA.
Agustinas 840.
Santiago, Octubre 26 de 1922.

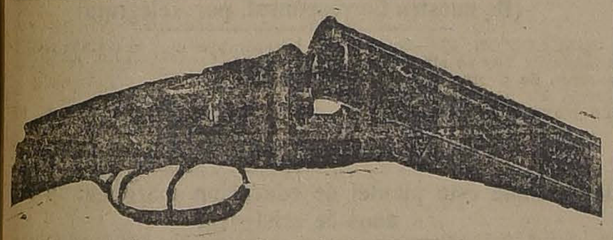

Economía es Riqueza

Comprando usted sus armas en la

ARMERIA ATALIANA

ARTURO PRAT N.o 12

economizará dinero y obtendrá una buena arma, porque son todas revisadas por un profesional competente.

En existencia: escopetas, carabinas, fusiles Mauser, de 5 y 12 tiros, pistolas y revólvers de todas marcas, balas y tiros de todas clases.

Taller especial para composturas de todas clases de armas finas.

Esta casa hizo las composturas por espacio de ocho años a la Armería Belga.

Los Artículos Fotográficos
Agfa
SON LOS MEJORES

MUEBLERIA COLON

66 - BANDERA - 66

Dormitorios, Comedores, Escritorios, Catres, Muebles de asiento, Etc.

NOVIOS.—Antes de comprar sus muebles consulten nuestros precios.

TARIFAS REBAJADAS

En los vapores más rápidos para la Exposición de Rio por la Munson Line

DESDE BUENOS AIRES

Ida: $ 150 m/n. arg.; Ida y vuelta, $ 270 m/n. arg.

Estos acreditadísimos vapores que usan petróleo como combustible, son los más rápidos en aguas sudamericanos y constituyen el medio más lujoso y confortable para dirigirse a la gran Exposición mundial.

Salones comedores frescos, camarotes grandes con camas (no literas), la mayoría con baño privado, baile con música típica por selectas orquestas americanas y cocina cuya excelencia ponderará usted a sus amigos.

PROXIMAS SALIDAS DE BUENOS AIRES

"Pan American", Noviembre 9.
"Western World", Noviembre 23.
"Southern Cross", Diciembre 5.
"American Legion", Diciembre 21.

POSTERIORMENTE CADA DOS SEMANAS

Concesionarios de los vapores del GOBIERNO ESTADOUNIDENSE

MUNSON STEAMSHIP LINES

AGENTES LOCALES:
Grace Line — American Express Co.
SANTIAGO Y VALPARAISO

Arriendo

Extenso local 35 por 6, San Antonio 444, a una cuadra de la Plaza de Armas. Se venden las instalaciones. Canon $ 400. Se traspasa el contrato.
Tratar:
FUENTE 727

JUEVES 2 De Noviembre

VIERNES 3 De Noviembre

SABADO 4 De Noviembre

PRECIOS REBAJADOS

Velos de luto en colores de fantasía de 1.60 a 1.40 mt.
Velos de luto en colores lisos de . . 1.90 a 1.60 mt.
Velos de luto colores lisos doble ancho 2.40 a 1.90 mt.
Esponjas de hilo . . . . . a 4.80 mt.
Organdí liso gran surtido colores d. ancho a 2.90 mt.
Y TODOS LOS DEMAS ARTICULOS

Almacenes de Liquidaciones Sociedad Anónima — Calle ESTADO 135-137

le la Oficina Internacional del Trabajo. — (Havas).

DECISIONES DE LA CONFERENCIA INTERNACIONAL DEL TRABAJO

GINEBRA, 31.— La Conferencia Internacional del Trabajo decidió aumentar el efectivo del Consejo.

Acordó reunirse cada vez que sea necesario y por lo menos dos veces al año.—(Havas).

ESTADOS UNIDOS

CHOQUE DE TRENES EN ADELINE

NUEVA ORLEANS 31. — Cerca de Adeline ocurrió un choque entre un tren expreso y un tren especial, que conducía un circo. Resultaron tres muertos y cuatro gravemente heridos leves. — (Havas).

ESTADOS UNIDOS ESTARA PROBABLEMENTE REPRESENTADO EN LA CORTE INTERNACIONAL DE JUSTICIA

WASHINGTON, 31.—En la Casa Blanca se anuncia que progresan las negociaciones para dar representación a los Estados Unidos en la Corte Internacional de Justicia, creada por el Tratado de Versailles.

El Gobierno se manifestará favorable a esta representación.—(Havas).

LOS PRESUPUESTOS DE LA MARINA

WASHINGTON, 31. — El Ministro de Marina, Mr. Denby, y el Director del Presupuesto, Mr. Lord, lograron ponerse de acuerdo respecto de los gastos de la Armada, después de una larga discención que amenazó provocar la intervención del Presidente Harding.

Se cree que, en el acuerdo, se estipula el aumento de los efectivos de la marina en cuatro mil hombres dotándola de seis nuevos submarinos.—(U. P.).

PROBABLE MATCH ENTRE DEMPSEY Y TOM GIBBONS

NUEVA YORK, 31.—Tex Rockart ha iniciado gestiones para que se lleve a cabo un encuentro a 15 rounds entre Jack Dempsey y Tom Gibbons, probablemente en Diciembre, en Madinson Square.

Gibbons, que detiene ahora el campeonato de peso medio se propone disputar a Dempsey el campeonato peso pesado.—(U. P.)

ma forma.—(U. P.

GESTIONES PARA QUE ESTADOS UNIDOS ESTE REPRESENTADO OFICIALMENTE

EN LA CORTE INTERNACIONAL DE JUSTICIA

WASHINGTON 31.—Se anuncia oficialmente, desde la Casa Blanca, que han sido entabladas negociaciones para hacer posible la representación de Estados Unidos, en forma oficial, en la Corte Internacional establecida por la Liga de las Naciones.

El Presidente Harding cree que esa participación es posible sin que el Gobierno se desvíe de su tradicional política exterior, reiterando además que el Gobierno está dispuesto, "a su hora" a participar en la Conferencia Económica Mundial.—(U. P.)

SIKI SE MEDIRA EN FEBRERO CON KID NORFOLK

NUEVA YORK 31.—El manager de Siki ha dirigido una carta a Tex Rickard, aceptando a nombre de su pupilo un encuentro con Kid Norfolk, en Madison Square, en Febrero próximo.

Rickard, que critó mucho a Siki por no venir en Noviembre a Nueva York, por medirse con Joe Beckett en Londres, el 7 de Diciembre, atribuye ahora ese hecho a un malentendido general.—(U. P.)

LA TABLA DE LA QUINTA CONFERENCIA PANAMERICANA

WASHINGTON 31.—Se ha sabido que ciertos países no han recibido instrucciones respecto de la tabla de la Quinta Conferencia Panamericana y por ello es que se considera improbable que, en la reunión del Directorio de la Unión Panamericana, que debe llevarse a cabo el Miércoles, se llegue a una decisión respecto de dicha tabla.—(U. P.)

URUGUAY

EL MINISTRO DE INDUSTRIA RENUNCIARA

MONTEVIDEO, 31.—Se anuncia que en breve renunciará el Ministro de Industria, señor Caviglia, y que lo reemplazará don José Arias.—(Havas).

LLEGADA DE UN NAVIERO NORTEAMERICANO

MONTEVIDEO, 31. —Llegó el naviero norteamericano Mr. Frank Munson y su esposa. Los distinguidos visitantes han sido objeto de grandes agasajos.

Mr. Munson visitó al Presidente Brum.—(Havas).

BRASIL

EL PROYECTO PARA PROHIBIR LOS ENCUENTROS INTERNACIONALES DE FOOT-BALL

RIO DE JANEIRO, 31.—En la sesión de hoy, el diputado don Carlos García, justificó su proyecto, prohibiendo los encuentros internacionales de foot-ball. Dijo que no llevaba el propósito de terminar con el foot-ball. Declaró que en sus viajes al Sur del Brasil y al Plata, se había convencido de los males que acarrea el foot-ball internacional para las relaciones de los países, sembrando odios y estableciendo competencia entre razas.

Dijo que esa iniciativa le había sido sugerida por los últimos acontecimientos deportivos. Citó ejemplos, probando que el foot-ball apasiona de tal modo a los jugadores, que rompen los lazos de solidaridad. Expuso los peligros evidentes de los próximos encuentros internacionales. Dijo que tenía numerosas cartas y declaraciones de brasileños y extranjeros eminentes que se solidarizaban con su iniciativa.—(Especial).

BOLIVIA

SE NOMBRA UN MINISTRO DE RELACIONES INTERINO

LA PAZ, 31.— Don Eduardo Diez de Medina, Subsecretario de Relaciones, ha sido nombrado Ministro interino de Relaciones, mientras dura la licencia del titular, señor Alonso que se ausenta a Cochabamba.—(Havas).

ARGENTINA

TRAGICO ACCIDENTE DE AVIACION

BUENOS AIRES, 31.— Esta mañana un aeroplano tripulado por el aviador Guillermo Marina y el teniente Jesús Martín, al pretender aterrizar en la Estación de Ayacucho del Ferrocarril Sur, a causa de una avería del motor, se precipitó desde una altura de veinte metros. El aparato se destrozó y sus ocupantes resultaron muertos. El aviador Marina era de nacionalidad española. El teniente Martín debía hallarse hoy en Buenos Aires. No teniendo tren en hora oportuna, decidió trasladarse a Mercedes desde Ayacucho para alcanzar el tren que pasaba a las diez.—(Especial).

EL CANCILLER DE LA LEGACION EN CHILE

BUENOS AIRES, 31.— Llegó a ésta el Canciller de la Legación argentina en Chile.—(Havas).

ARACENA SE DESPIDE DEL PRESIDENTE DE LA REPUBLICA

BUENOS AIRES, 31.—El aviador Aracena concurrió a la Presidencia de la República a saludar y a despedirse del Presidente Alvear, quien lo felicitó efusivamente.—(Especial).

LLEGADA DE LA DELEGACION HIPICA CHILENA QUE FUE A BRASIL

BUENOS AIRES, 31.—A mediodía de hoy llegaron procedentes del Brasil las delegaciones hípicas argentina y chilena. Los viajeros expresaron que durante su estada en el Brasil el pueblo y las autoridades les habían tributado toda clase de atenciones. Los hípicos chilenos siguieron viaje a Santiago.—(Especial).

VIAJEROS QUE PARTIERON A CHILE

BUENOS AIRES, 31.— Partieron a Chile don Carlos King, don [illegible] do Bocciardi, Joaquín Llorente, Manuel Magallanes, William James y señora, don Angel Prieto y señora, don Alfredo Senclair y señora, Mr. Alex Rusell, don Adolfo Ortúzar y don Agustín Dioni Ferrer.—(Especial)

Colchones y Sommiers

Podrá comprar a precios convenientes en la FABRICA, Copiapó 333 (al llegar a Maestranza)

Ventas por Mayor y Menor

V A L P A R A I S O

(NOTICIAS DE NUESTRA AGENCIA Y CORRESPONSALIA, CALLE BLANCO N.o 968)

La Junta del Camina Plano se reunió ayer

En la mañana de ayer se reunió la Junta del Camino Plano a Viña del Mar, presidida por el Intendente de la provincia, señor Alberto Phillips.

A excepción del Primer Alcalde de Viña del Mar, señor Mayne Silva, concurrieron todos los demás miembros de la Junta.

Entre otros asuntos, se acordó autorizar al señor Presidente para que devuelva a los contratistas las tres cuartas partes de las retenciones que se les ha hecho para garantizar los trabajos.

Se acordó, además, pedir a las Municipalidades de Valparaíso y Viña del Mar, que pongan en estricta vigencia la reglamentación sobre carretones de dos ruedas, para procurar la conservación del pavimento en la Avenida.

El Alcalde en ejercicio, señor Larrañaga, dió cuenta de haber conferenciado con la Gerencia de la Compañía de Tracción Eléctrica, llegando en definitiva a un acuerdo respecto al alumbrado de la Avenida España.

Finalmente se tomó conocimiento de algunas presentaciones, pidiendo pases libres por la Avenida, acordándose desecharlas por cuanto la ley no autoriza a la Junta para ello.

Festejos a Benavente

Se nos encarga avisar a los autores teatrales residentes en Valparaíso y que sean miembros de la Sociedad de Autores Teatrales de Chile y que deseen adherirse al banquete que se ofrecerá en Santiago por la Sociedad a don Jacinto Benavente, que pueden pasar a inscribirse en la Agencia de la Sociedad de Autores en Valparaíso, calle Blanco 968.

Don Enrique Matta Figuerea

En el vapor "Ebro" se embarcó ayer con destino a Guayaquil el señor Enrique Matta Figueroa, quien, a causa de su participación, como Presidente de la Federación de Estudiantes, en el movimiento pro-reforma universitaria, fué suspendido de la Universidad.

El señor Matta Figueroa va al Ecuador a optar por los títulos de licenciado y abogado, en vista de que hay tratado para validez recíproca de títulos entre ambos países.

El histórico muelle Prat

Las actuales construcciones portuarias que se están verificando en Valparaíso van haciendo desaparecer poco a poco el antiguo Muelle Prat.

Con este motivo, se recuerda en Valparaíso los muchos servicios prestados por este muelle, aún en horas de zozobra ocasionadas por la braveza del mar.

Homenaje a la memoria de don Jorge Montt

Con fecha 28 de Octubre próximo pasado, el Consejo del Banco de Chile comunicó al Director General de la Armada que había prestado su aprobación a un acuerdo llamado a perpetuar la memoria del ilustre marino, Vice-almirante don Jorge Montt, fallecido últimamente en la capital.

A este fin el Consejo del Banco de Chile ha destinado la suma de 8 mil pesos, para que se coloque una placa con el nombre del ilustre marino, en la cabecera de una de las camas del Hospital Naval.

El Faro Zealus apagado

Comunicaciones del sur dicen que se ha apagado el faro Zealuz, que se encuentra a una milla al sur de la Punta de San Nicolás.

La Inspección General de Faros ha pedido a las autoridades marítimas del sur envíen cuanto antes una escampavía, para reparar el desperfecto, a fin de que este faro quede en condiciones de seguir prestando tan buenos servicios a los navegantes.

Sobre una noticia

El señor Carlos Bravo Valdivieso, prestigioso funcionario público, que desempeña desde hace muchos años el cargo de Tesorero Fiscal del vecino puerto, nos hace presente que se ha publicado la noticia de que habiendo recibido insinuaciones del Gobierno, para retirarse de su puesto, había iniciado su expediente de retiro. Nos manifiesta el señor Tesorero, que esta noticia es inexacta. Lo que hay de cierto es que, cumplidos sus 40 años de servicios al Estado, lo que será a fines de este año, debido a motivos de salud, piensa iniciar su jubilación, pero que no ha hecho aún gestión alguna a este respecto, ni menos ha recibido insinuación directa o indirecta del Gobierno en ese sentido.

Movimiento de naves

Ayer salieron:
El Renaico para Arica.
El Perú a Talcahuano.
El Ebro a New York.
El Antofagasta a Arica.
El Ultima Esperanza a Antofagasta.
Hoy saldrá el Santa Ana a New York.
Mañana se anuncia el [illegible] a Punta Arenas.

INFORMACIONES DEL INTERIOR

(DE NUESTROS CORRESPONSALES)

TARAPACA

EL PROCESO DE LAS DEFRAUDACIONES MUNICIPALES

SALE EN LIBERTAD CONDICIONAL EL ALCALDE PORTILLO

Otras actuaciones

(De nuestro Corresponsal, por Telégrafo)

IQUIQUE 31.— Debido a que el juez señor Meza atiende por ausencia del titular, señor Juan B. Castro Díaz, el primer juzgado, en el cual se encuentra de turno, no ha tenido mucho tiempo hoy para dedicarse a proseguir el proceso contra la mayoría municipal.

Desde Pozo Almonte fueron traídos a declarar el profesor Rafael Peñaloza y el comerciante Esteban Bruncic. A favor de este último aparece una serie de decretos por una suma de varios miles de pesos y que se estiman fraudulentos.

Después de prestar declaraciones quedaron incomunicados en la cárcel.

En la tarde, el juez practicó una visita a la tesorería imponiéndose de la documentación y de los libros.

El Alcalde Portillo fué detenido anoche, poniéndosele después en libertad condicional. Se cree que será declarado reo dentro de poco, una vez que el juez tenga acumulado todos los antecedentes.

El Tercer Alcalde señor José M. Letelier asumió las funciones de Primer Alcalde. El señor Segundo Alcalde no lo hizo debido a que también se encuentra implicado, ya que por espacio de algunos días, mientras Portillo se encontraba en Santiago, él estuvo al mando de la comuna.

El contador de la tesorería señor Antonio Policroni ha sido designado tesorero interino.

VALDIVIA

EL ASESINATO DEL JEFE DEL RESGUARDO

SU AUTOR, MARTIN FOITZCK, SE PRESENTA VOLUNTARIAMENTE A LA JUSTICIA

(De nuestro Corresponsal, por Telégrafo)

"Unión, 31.—Martín Foitzick autor del asesinato al jefe del Resguardo de Valdivia, señor Isaías Sepúlveda, en la lucha habida por la posesión del fundo Pichirropulli, se presentó ayer voluntariamente a la justicia.

Foitzick recibió durante la refriega dos balazos de poca gravedad en la mano derecha.

Se encuentra completamente extenuado a causa que estuvo oculto en las montañas desde el Martes pasado.

EN LA MADRUGADA DE AYER ESTALLA UN GRAN INCENDIO

Se queman varias casas comerciales.

Las pérdidas alcanzan a 350,000 pesos

(De nuestro Corresponsal, por Telégrafo)

VALDIVIA, 31.— En la madrugada de hoy se ha producido un gran incendio que tuvo en inminente peligro de quemar completamente la manzana de la calle Picarte, frente de la plaza y demás cuadras.

A consecuencia de este incendio, que desde los primeros momentos tomó grandes proporciones, se han quemado completamente varias casas comerciales, cuyos seguros comprometidos ascienden a la suma de cuatrocientos mil pesos.

Entre las casas amagadas por este incendio, se pueden citar las de don Carlos Bischoff, con frente a la Plaza, la calle Picarte, quemándose totalmente la Pastelería Palau, que tenía un seguro de más de cuarenta mil pesos; la tienda Japonesa Senda, con treinta y cinco mil pesos de seguro; la Sastrería El Corte Elegante, con 100 mil pesos de seguros, salvando casi toda la mercadería; tienda de ropa blanca de la Sucesión Obieta, con treinta y cinco mil pesos de seguro; frutería de Ordeix Hnos, con veinte mil pesos, recibiendo perjuicios la tienda de José Llorente, la camisería Castelló y la Joyería Bareau.

Todos estos negocios estaban situados en las propiedades de don Carlos Bischoff, quien tenía un seguro por cuarenta y cinco mil pesos sobre ellos en varias Compañías.

La acción oportuna y eficaz de las diversas Compañías de Bomberos, impidió que el fuego tomara mayores proporciones.

Excluyendo diversos seguros, se estima que el incendio ha causado perjuicios cuyo monto ascendería a más de trescientos cincuenta mil pesos.

A medio día se daba término a la labor de los bomberos, que ha sido muy favorablemente comentada.

ÑUBLE

EL JOVEN ZACARIAS DURAN AGUIRRE FALLECE MISTERIOSAMENTE

Su cadáver es encontrado en el estero Las Toscas

Presunciones sobre su fallecimiento

CHILLAN, 31.— Completos detalles ha dado la prensa de esta ciudad, sobre la misteriosa muerte del señor Zacarías Durán Aguirre, cuyo cadáver fué encontrado en el Estero Las Toscas.

Sobre este fallecimiento, se han dejado a un lado todos los pensamientos de un crimen, por cuanto el cadáver de la víctima ha sido encontrado con todas sus ropas, el reloj y demás joyas.

Se cree que el señor Durán, tal vez en un estado de enajenación mental ha intentado atravesar el Estero Las Toscas, con tan mala suerte, que ha caído a él.

Se ha hecho presente además, que el señor Durán había demostrado en este último tiempo una gran excitación nerviosa, desechando todos los convites y paseos y demás entretenciones, haciendo en su casa una verdadera vida de sacerdote.

CONCEPCION

EL GENERAL TREVIÑO

Ayer pasó en dirección a Talcahuano

(De nuestro Corresponsal, por Telégrafo)

CONCEPCION 31.— De vuelta de sus visitas practicadas a diversas ciudades del Sur, ha pasado con dirección al puerto de Talcahuano, el general mexicano, señor Treviño.

Mañana volverá a esta ciudad, a objeto de asistir a la manifestación que en su honor se verificará en el Parque Ecuador, para después volver nuevamente a Talcahuano y en seguida dirigirse mañana a Santiago, por el nocturno.

FUERTE TEMBLOR

Alarma que causa un remezón sentido en la mañana de ayer

(De nuestro Corresponsal, por Telégrafo)

CONCEPCION 31.—En la madrugada de hoy se sintió un fuerte remezón de tierra, que causó gran alarma en los primeros instantes, creyéndose que se trataba de la repetición del temblor de días pasados.

Afortunadamente, éste no tomó mayores proporciones.

LA ESCUELA DE INGENIEROS DE LA ARMADA

Hoy cumple este plantel de educación marítima, 26 años de existencia

(De nuestro Corresponsal, por Telégrafo)

CONCEPCION 31.—Mañana entera la Escuela de Ingenieros de la Armada, 26 años de existencia, durante cuyo trascurso ha desarrollado una gran labor en favor de nuestra marina.

Su actual Director, señor Egberto Garay, ha sabido imprimirle rumbos muy acertados, que han merecido la aprobación del Gobierno y de los cuales han salido beneficiosos frutos.

LLANQUIHUE

EL ASESINATO DEL INDIGENA CATUGUAL

Se comprueba que el autor del crimen es el aspirante de Carabineros, Luis A. Rojas Rivera

(De nuestro Corresponsal, por Telégrafo)

OSORNO 31 de Octubre.—El 19 de Octubre desapareció misteriosamente de Cancura el indígena José del Carmen Catrigal. Desde un principio se sospechó que hubiera sido asesinado por el aspirante a oficial de Carabineros Luis A. Rojas Rivera, natural de Santiago.

Las investigaciones han probado que Catrigal fué asesinado por dicho aspirante, que obró instigado por Oscar Maetschelgrob, gerente de la Cooperativa Agrícola de Osorno y administrador de la sucesión Achott.

El crimen se cometió en el camino que bordea el río Rahue, en el lugar denominado Las Nieves, y el cadáver fué arrojado al río. La [illegible] que montaba la víctima fué [illegible] rada por el aspirante Rojas, que en ningún momento ha tratado de ocultar su crimen.

Los culpables fueron aprehendidos hoy y puestos a disposición de la justicia. Anoche se celebró un mitin en el cual se acordó pedir la [illegible] de un Ministro de la Corte para que se avoque del proceso.

B O X

ZOROBABEL RODRIGUEZ ARREBATA ANOCHE EL CAMPEONATO DE CHILE, PESO PLUMA, DERROTANDO FACILMENTE AL CAMPEON CARLOS ABARCA

Anoche hemos tenido oportunidad de presenciar en el Teatro Esmeralda un acontecimiento altamente edificante.

Nuestra sociedad y un público numeroso se dió cita en la elegante sala, atraída por una fiesta que resultó el más halagador éxito.

Tanto en los palcos como en las demás aposentadurías, se notó la presencia de distinguidas damas de nuestra sociedad.

El éxito de esta fiesta se debe, principalmente, al hermoso fin que se perseguía: contribuir al sostenimiento de las ollas infantiles y procurar fondos para el Comité Pro-Cárceles de provincias.

Contribuyó también al buen resultado de la fiesta de anoche la organización esmerada del comité encargado de realizarla y la acertada cooperación de la Federación de Box de Chile.

Los aficionados que tomaron parte en el programa, cumplieron su misión, conquistando los aplausos de la concurrencia.

Pocas veces hemos visto que en una fiesta de beneficio el programa se cumpla en todas sus partes y los participantes sean tan disciplinados y correctos en su presentación.

DISCURSO DEL PRESIDENTE DE LA FEDERACION DE BOX DE CHILE, DOCTOR DON EMILIO ALDUNATE BASCUÑAN

El anunciador oficial dió a conocer al público el principio de la función.

El doctor don Emilio Aldunate, Presidente de la Federación de Box de Chile, sube al ring y pronuncia un hermoso discurso, extendiéndose en oportunas e interesantes consideraciones de carácter social y deportivo.

A continuación hizo su entrada al ring el maestro del Río, acompañado del señor Julio Letelier, quienes sostuvieron un buen asalto de esgrima, que fué del agrado del público.

Los señores Nagel, Valenzuela y Muñoz se presentaron en una academia de jiu-jitsu, en la que demostraron grandes conocimientos y mucha limpieza en los golpes.

El público tributó un merecido homenaje a estos aficionados por su excelente presentación.

Don Guillermo Matte, distinguido amateur, hizo una hermosa academia con el profesional Carlos Pérez, demostrando ser un competente aficionado.

En este momento se escucha el Himno Nacional. El Presidente de la República llega acompañado de algunos miembros de su familia.

Siguiendo el programa, suben al ring los señores Luis Ugarte Riesco y Luis Ovando, quienes debían pelear cinco rounds.

A la tercera vuelta, los seconds del señor Ugarte arrojaron la esponja, dando por retirado a su pupilo. El referee señor Alvaro de la Cruz proclamó vencedor al señor Ovando; fallo que fué muy aplaudido, pues demostró estar en muy buenas condiciones.

En seguida fueron llamados los aficionados que fueron a Río de Janeiro a la Olimpiada Latino-Americana.

EL VENCEDOR DE ANOCHE

El Presidente de la República entregó las medallas conmemorativas a los amateurs señores Eugenin, Muñoz, Subercaseaux, Vergara, Porisis, Abarca y Fernández.

Faltaban sólo algunos minutos para el encuentro entre el señor Zorobabel Rodríguez y Carlos Abarca.

El público, impaciente, esperaba el combate que decidiría cuál iba a ser el campeón de Chile peso pluma.

QUIENES ERAN LOS COMPETIDORES

El match había despertado enorme entusiasmo, ya que se trataba de disputar un campeonato, entre dos excelentes amateurs de brillante actuación en nuestros rings y en el extranjero.

Zorobabel Rodríguez, campeón universitario de peso pluma, debía hacer frente anoche a Carlos Abarca, campeón suramericano y de Chile y considerado como uno de los más completos boxeadores con que cuenta el box amateurs.

Rodríguez, se inició hace apenas dos años, peleando entre aficionados, hasta adquirir los conocimientos necesarios para triunfar en el Campeonato Universitario y ahora último tuvo en las eliminatorias nacionales, una actuación brillante venciendo a Teobaldo Vera, Gerado Mella. Debido a un accidente no pudo competir en esa época a Carlos Abarca su título y hubo de esperar el regreso de éste del Brasil para poder realizar su anhelada pelea.

Abarca, es por demás conocido, ya que desde hace cuatro años posee su título y ahora último tuvo una lucida figuración en el extranjero que le valió los más halagadores comentarios en su favor.

SE PRESENTAN LOS CAMPEONES AL RING

Eran las 11.35 de la noche, cuando apareció en el ring, Carlos Abarca, que venía de recibir de manos de S. E. el Presidente de la República, una medalla conmemorativa de su lucida actuación en los Juegos Olímpicos del Brasil. Su aparición en el tablado fué objeto de una manifestación cariñosa.

A los pocos segundos se presentó en público Zorobabel Rodríguez que al igual que su rival recibió prolongados aplausos.

Acompañaba al señor Rodríguez, como director de combate, el señor Guillermo Matte y a Abarca, su representante el señor Roberto Sánchez.

Una vez que el anunciador oficial dió a conocer las condiciones del match, en que se diputaría el Campeonato Oficial de Chile, peso pluma, se inició el combate bajo las órdenes del referee señor Felipe Zúñiga.

RODRIGUEZ SE REVELA

Primer round.—En medio de la espectación de la numerosa concurrencia, Carlos Abarca, se lanza al ataque con ambas manos sin lograr alcanzar a su adversario que lo recibe con golpes rectos izquierdo, los que localiza admirablemente.

Abarca, no atina a defenderse y se nota su desesperación por su fracaso en el ataque, mientras Rodríguez con habilidad lo golpea con su izquierda seguida de la derecha que da en plena mandíbula.

El combate logra entusiasmar a la concurrencia, pues el campeón tiene éxito con algunos golpes al estómago y lleva hasta las cuerdas a su adversario que se defiende con inteligencia.

El round termina favorable a Rodríguez.

EL CAMPEON SUR-AMERICANO A PUNTO DE CAER K. O.

Segundo round.—El campeón ha comprendido que su adversario es un peligroso rival y trata por todos los medios de golpearlo, sin lograr conseguirlo, pues Rodríguez esquiva admirablemente el ataque de Abarca y aprovecha para castigarlo con fuertes izquierdos rectos a la barba, seguido de certeros ángulos derechos a la mandíbula.

La numerosa concurrencia de pie alienta a su favorito y los vivas a Rodríguez se confunden con los aplausos a Abarca.

El combate continúa con bríos. El campeón pierde la dirección de sus golpes y lo vemos sin su acostumbrado dominio del ring atacar infructuosamente, pues Rodríguez le anula cuanto golpe trata de colocar y con un fuerte derecho que recibe en la mandíbula, Abarca pierde su guardia completamente aturdido se defiende en clinch del K. O.

La vuelta termina favorable al campeón Universitario.

LA SUPERIORIDAD DE RODRIGUEZ VUELVE A IMPONERSE

Tercer round.—Rodríguez, entra de lleno al ataque con rápidos izquierdos rectos a la cara de su adversario, el que cubierto no hace amagos de atacar, lo que aprovecha el campeón Universitario para seguir el castigo.

Abarca se da cuenta de su situación y quiere combatir con todos sus bríos. Al tratar de pegar un golpe al estómago lo pega más abajo del cinturón, cometiendo un faul que el referee lo hace notar.

Rodríguez ha conseguido el dominio completo de su adversario el que pierde la mayoría de sus golpes y recibe un constante castigo con ambas manos.

Termina el round completamente favorable a Rodríguez, el que es avivado con prolongados aplausos.

CARLOS ABARCA, REACCIONA

Cuarto round.—Rodríguez, que está fresco, inicia el ataque dirigiendo fuertes tiros izquierdos seguidos de su certera derecha, obligando con este castigo a su adversario a entrar al clinch, donde Abarca saca partido golpeando con fuerza el estómago y cara de su rival.

En la mitad del round vuelve el campeón universitario a imponerse, pero Abarca, que no desmaya, al final de la vuelta ha recuperado el terreno perdido, mediante un ataque endemoniado, donde alcanza con un fuerte ángulo derecho la mandíbula de Rodríguez, el que retrocede hasta las cuerdas en mal estado.

La campana anuncia el final del round, el que es un empate.

¡RODRIGUEZ, CAMPEON DE CHILE PESO PLUMA!

Quinto y último round.—El público, ávido, espera el final de este combate, que ha logrado entusiasmar a la numerosa concurrencia.

Rodríguez ha comprendido que lleva la ventaja y que imprimiendo un fuerte tren alcanzará la victoria. Por su parte, Abarca no desmaya y defiende con valentía su título, que minutos más tarde pierde en reñida y caballerosa lucha.

El campeón de Chile entra lleno al ataque, pero sus tiros no tienen dirección y la mayoría de ellos son esquivados con habilidad por su adversario.

Rodríguez, que no ha perdido por un momento el dominio del ring, castiga con su izquierda las veces que quiere y su derecha la aplica con certeza, obligando a su rival a cubrirse malamente.

El round va a terminar y el público se da cuenta de la [illegible] victoria del campeón universitario, que ha hecho su más brillante pelea.

El gong anuncia que el combate ha terminado.

El referee, señor Zúñiga, leyó los cómputos del Jurado y proclamó vencedor por puntos a Zorobabel Rodríguez, que con este triunfo se clasifica campeón de Chile de peso pluma de amateurs.

Por lo avanzado de la hora, mañana ofrecemos el comentario de este sensacional combate.

MATINEE A LAS 3 P. M. Grandes: $ 1.50 Niños: $ 1.00
La Legión de la Frontera
Drama de cow-boys con estupendas hazañas hípicas. Y las cómicas:
CHAPLIN ATORRANTE
EL VERTIGO por HAROLD LLOYD

SPLENDID - Hoy DIRECCION: MAX GLÜCKSMANN

6.30 y 10.30 Funciones de Moda
SUBLIME ESTRENO Glücksmann - Paramount
El romance de amor, sacrificio y renunciación admirables:
LAS LLAVES DE LA REDENCION
Creación suprema de la lindísima **ENID BENNETT**

5 y 9.30 P. M.:
¿QUE HACE SU MARIDO?
Por DOUGLAS MAC LEAN y DORIS MAY.
GLÜCKSMANN - PARAMOUNT

SABADO — La gran super-producción de MAURICIO TOURNEUR, dedicada al mundo católico: **LA SUPREMA TRAGEDIA** — Conmoverá profundamente a los incrédulos y a los escépticos.

Alameda ESPECIAL Y NOCHE ESTRENO PARAMOUNT **Los Sueños de Betty** BELLISIMA COMEDIA SOCIAL POR LA INGENUA ACTRIZ **MARGARITA CLARK**

Matinée Cow-boys y risa **TOM MIX** En Contienda de Sangre y la comedia Chaplinesca: Detectives Fracasados

T. FRANKLIN SAN DIEGO 2015. — HOY
ESPECIAL 6.30. — NOCHE 9.30. — ORQUESTA DEL SOLAR. — PLATEA $ 1.30; BALCON $ 0.80; GALERIA $ 0.40
El Concierto y El Manantial del Amor
(O MUSICA ARROBADORA), por WALLACE REID.
MATINEE A LAS 3.—NIÑOS A PLATEA $ 0.50
CEGADA POR LA NIEVE.—SERMON BOXERIL.
AUTO ANIMAL y PRESUNCIONES
MAÑANA: Estreno de la serie alemana en cuatro funciones.
EL REY DEL DINERO
y 4.a función de ROBINSON CRUSOE

SAN MARTIN: Hoy 3 funciones Matinée doble-El Robo del Radium y La Ley del Hombre -Especial y Noche Anita Stewart en su última creación de lujo: Estigma de Sangre

TEATROS - MUSICA - CINES

SANTIAGO

Hoy, por ser día feriado, dará tres funciones la Compañía Serrano, que con tanto éxito actúa en este teatro.

Las obras que se dan en estas tres funciones han sido escogidas entre lo de más éxito del repertorio.

En la matinée irá "Clara Sol", interesante comedia en tres actos, adaptada a la escena española por Javier Santero. En la vermouth se reprisará la preciosa comedia de gran éxito de Carlos Arniches, "La chica del gato", que se recordará fué un gran éxito en la anterior temporada, por lo nuevo e interesante de su argumento, con situaciones cómicas. Además, en "La chica del gato" tiene una señalada actuación la señorita Nora Serrador, que hace del papel protagonista de la obra una verdadera creación.

En la noche subirán a escena "Los intereses creados", la admirable obra del gran comediógrafo don Jacinto Benavente.

Se preparan los estrenos de "La dame de chez Maxim's" y de la delicada comedia de Martínez Sierra, "Esperanza nuestra".

COMEDIA

En matinée van "Los apuros de una novia" por Eileen Percy, gracioso vaudeville, lleno de circunstancias desperadas de la más alta comicidad y en que el gordo Heyes hace una inimitable creación del papel de Marqués de Castor Royal y además tres chicas atléticas hacen sus gracias esculturales.

En vermouth y noche, la encantadora estrella de la pantalla norteamericana Constance Talmadge aparece en este teatro, en su hermosa interpretación artística "Escándalo" o "La calumnia", obra magistral desarrollada en un ambiente de lujo principesco en New York.

Los escenarios son encantadores y van desfilando ante los asombrados ojos del espectador, los maravillosos panoramas que en uno de sus viajes hace un multimillonario en su regio yatch.

Tiene ocasión Constance Talmadge en esta película de desplegar todos sus encantos y medios de seducción, desde su espléndida belleza hasta los detalles más insignificantes de los primorosos trajes que lucirá, verdaderas creaciones que ella sabe llevar como pocas mujeres.

Es ésta la mejor producción de esta super-estrella, que sabe ser inocente y apasionada, juguetona y dominante y que posee la más irresistible sonrisa y los ojos más decidores del cine americano.

"LOS GEMELOS INFORTUNADOS".—William Russel y Luisa Lovely, interpretan en forma admirable esta conmovedora película en que trabajan magistralmente los famosos chicos Malcolm Grippe y Elsie Stone, verdaderos prodigios de la escena muda norteamericana.

La trama muy interesante, gira alrededor de una contienda por tramas de juego, que viene a agravarse a tal extremo, que Bill Lark (William Russell) se ve en el angustiado caso de disponer sólo de 5 días para salvar su vida.

Luisa Lovely emociona hondamente con la genial interpretación de su papel, realzado por su belleza incomparable. Este hermoso exponente de la Casa Fox se estrenará el Viernes próximo en el Teatro Comedia.

COLISEO NACIONAL

Un espectáculo de primer orden presenta hoy la compañía Báguena-Bührle en sus tres funciones.

En matinée, van "Los provincianos", graciosa obra en la que tienen ancho campo para lucirse Enrique Báguena y Elena Puelma.

En vermouth, se repite la aplaudida obra de Moock, "Los perros" y en la nocturna, el éxito de anoche, "Viento negro".

—El Sábado, estreno de "Mr. Ferdinand Pontac", de Armando Moock.

Anoche se estrenó "Viento negro", última producción de Víctor Domingo Silva.

La obra gustó tanto por la bondad de su bien desarrollado argumento, como por la buena interpretación que hizo la Compañía.

En una edición próxima nos ocuparemos in extenso de esta obra.

MUSICA

EL CONCIERTO DE AYER

Si el primer recital de canto de Jorge Balmaceda Pérez tuvo un franco éxito, el que se llevó a efecto ayer tarde en la Sala Grotrian Steinweg, fué aún muy superior al primero.

Como habíamos tenido oportunidad de decirlo, el programa que anunciaba para esta audición auguraba al artista un triunfo más. Efectivamente, podemos hoy confirmar nuestro presentimiento.

En los conciertos de canto, generalmente se nos presenta composiciones que, si bien agradan de primera impresión, no tienen los méritos de las inspiraciones profundas que siempre esperamos de los virtuosos que vamos a escuchar.

El señor Balmaceda, en sus dos recitales, y especialmente en el de ayer tarde, nos dejó oir obras que es difícil poder reunir con mejor acierto. Todas sin excepción tenían, además de la sencillez de una melodía hermosa, el valor de aquellos motivos en que los autores como grandes pensadores estamparon para la posteridad en sentimientos grandes.

Fué esta reunión, del más refinado gusto artístico cumpliéndose la interpretación general por parte del artista en las condiciones que nuestra sociedad le reconoce y aplaude.

MEPHISTO.

CONCIERTO SINFONICO

En la próxima semana, el maestro Juan Casanova, dirigirá un interesante concierto sinfónico en el Teatro Municipal.

El maestro Casanova dará a conocer en este concierto, obras de los más notables compositores modernos, como Ravel, Debussy y otros.

CIRCOS

EL GRAN CIRCO HISPANO AMERICANO

Se ha resuelto definitivamente efectuar el próximo Viernes el estreno de esta gran compañía, en el Pabellón Delicias, Alameda, entre Morandé y Teatinos.

Hacía falta que nos visitara un espectáculo de esta especie, pues desde aquellos tiempos en que tuvimos entre nosotros a Santos y Artigas, no habíamos vuelto a ver en Santiago una compañía de circo que reuna, como la que anunciamos, elegancia, moralidad y artistas de gran cartel. En una palabra: digna de ser vista por nuestra mejor sociedad, que es la que concurre a este local, situado a los piés del Palacio de la Moneda.

Entre su numeroso personal llamará justamente la atención un trio argentino, que ha trabajado con gran éxito en los mejores teatros de Buenos Aires, y que interpreta admirablemente en sus canciones el alma popular de nuestros vecinos.

Próximamente daremos el elenco completo de esta troupe.

Exposicion de Trajes Modelo
PARA PRIMAVERA Y VERANO en la preciosa vista Universal de Lujo

Su más Bella Noche
por la hechicera francesita MARIE PREVOST
Sábado — Domingo
BRASIL — SETIEMBRE ESMERALDA

NOTICIAS CINEMATOGRAFICAS

SPLENDID

"LAS LLAVES DE LA REDENCION", Y MATINEE COMICA Y DE COW-BOYS.— A continuación ofrecemos al lector un resumen de los programas que ofrecerá el Splendid, en sus funciones de hoy:

A las 6.30 y 10.30, estrenará una bellísima y conmovedora producción de la Paramount: "Las llaves de la redención", poema de amor y sublime sacrificio, cuyo argumento tiene el siguiente tema: "Nada hay que haga a la mujer más bella que la bondad. Angel tutelar del hombre, sólo ella puede salvarle de la ruina o elevarlo sobre el éxito. Esa es su misión y su noble cumplimiento, su mejor galardón".

La historia de una de estas mujeres que comprenden su misión en la vida, y que todo lo sacrifican en su cumplimiento, es la que en brillantes páginas relata esta obra. El principal rol lo desempeña Enid Bennett.

A las 3 P. M., se estrenará el emocionante drama de aventuras de la Casa Goldwyn: "La legión de la frontera", obra de cow-boys, llena de peripecias de gran emoción.

Interpreta el principal rol en ella el gran actor Hobart Bosworth. Además se exhibirán las siguientes cómicas: "Chaplin atorrante", "El vértigo" y "Lobos marinos".

A las 5 P. M., y a las 9.30 P. M. se exhibirá el graciosísimo vaudeville Paramount: "¿Qué hace su marido?", por Douglas Mac-Lean, Doris May y Walter Hiers.

Mañana se estrena "La hija del odio", por Alma Taylor.

ALHAMBRA Y VICTORIA

DARAN HOY TRES FUNCIONES.—El espectáculo de la matinée de hoy en estos cines será totalmente cómico, pero el doble programa que ofrecen es variado y de gran atracción. "Los placeres del automóvil", "Enredo imposible" y "Restaurant de tiro rápido", es un grupo de comedias en uno y dos actos, de las mejores que han figurado en los programas festivos ya ofrecidos y que ahora se presentarán acompañadas del hermoso y delicado vodevil de la Universal, titulado: "El divorcio de Lucila", obra de graciosísimas situaciones y de comicidad fina, en que figuran dos conocidas parejas de intérpretes: los aplaudidos bufos Lyons y Morán, con las prestigiadas actrices Ana Cornwall y Clara Walton.

Las secciones especial y nocturna consultan en su programa un estreno de alta importancia, el de la producción Realart de Luxe, titulada "De crisalida y mariposa", interpretada por un conjunto de hermosas y jóvenes actrices, a la cabeza del cual figura la aplaudida Mary Miles Minter. Esta comedia, además de su argumento jovial y tierno, ofrece otras atracciones de mérito como sus bellos paisajes, sus detalles escénicos lujosos y la jovialidad general de sus situaciones.

DIECIOCHO

MATINEE INFANTIL A LAS 3 P. M.— En la matinée de hoy, estrena las cintas correspondientes al 23.o programa cómico Universal. La prodigiosa guagua Pirulita estrenará su última creación "Pretensiones", también trabaja el perro Brownie. La linda vista de aventuras de cow-boys "Sermón boxeril", por Jack Perrin, el rey de los cow-boys, y la admirable comedia por el perro Brownie "El auto animal", programa que agradará a todos, niños y grandes.

En las secciones de moda especial y noche estrena una nueva producción Realart titulada: "Del pololeo al matrimonio", preciosa comedia social que interpretan Wanda Hawley y el rival de Tripitas: Walter Hiers.

ATENAS

MATINEE A LAS 3 1|2.— Reprise de la hermosa producción Realart, "Remate de una novia" o "Todo en venta", por la aplaudida actriz May Mac Avoy.

ESPECIAL 6.15 Y NOCHE 9.30: "Los cuentos de las mil y una noches": "Gul y Hamor", fantástica narración en colores del primer cuento interpretado por Natalia Kovanko y Mr. Rimsky, actor coronado por la Academia de Historia de París.

Tarde y noche se estrenará además, la cuarta función de "El disco de fuego", episodios 10, 11 y 12, por Elmo Lincoln.

TEATRO SANTIAGO

MERCED, ENTRE PLAZA Y SAN ANTONIO

Empresa Ernesto Boquet.— Gran Compañía Española de Comedia Moderna Serrador - Mari

Hoy Miércoles 1.o de Noviembre, hoy.—Tres grandes funciones, tres. Matinée, a las 3.15.—La comedia en tres actos

CLARA SOL

Vermouth, a las 6.15.— Grandiosa reprisse

LA CHICA DEL GATO

Noche, a las 9.15

LOS INTERESES CREADOS

IMPERIO

EN MATINEE EXTRAORDINARIA, "VIRGEN Y MARTIR"; MARY MILES MINTER EN LAS FUNCIONES DE LUJO.— Hoy, como día festivo, esta sala ofrecerá una matinée especial a las 3 P. M., en la que reprisará "Virgen y mártir", o "Pimpollos rotos". Está fresco aún en el recuerdo del público el acontecimiento extraordinario de éxitos que esta superproducción marcó durante mucho tiempo en los carteles.

Lilian Gish y Richard Barthelmess, las dos figuras primordiales de su reparto, interpretan esta obra genial, en forma de destacarse como artistas eminentes. Completará la matinée un programa cómico escogido.

Las funciones de lujo de las 6.30 y de las 9.30, ofrecerán el estreno de la nueva cinta Realart Pictures que hemos anunciado ya bajo el título de "Juanita Tenorio", donde la protagonista está a cargo de la más joven de las grandes actrices del cine americano, Mary Miles Minter. Esta obra es una comedia finísima y de original argumento, donde la simpática actriz encuentra medios nuevos de lucir sus celebradas facultades de intérprete dúctil y donde el romance amoroso adquiere nuevos aspectos originales y curiosos, manifestándose variadamente como sentimental y alegre. "Juanita Tenorio" llamó la atención como obra de los primeros programas del Teatro Imperio de Valparaíso, donde obtuvo un triunfo que seguramente se verá repetido en las funciones de hoy.

SAN MARTIN

TRES FUNCIONES.— Hoy ofrece este teatro una matinée extraordinaria de doble programa, que se hace con el emocionante drama policial de la Hallmarck, titulado: "El robo del Radium" y la cinta cow-boy: "La ley del hombre".

En la especial y en la nocturna, se presentará el estreno de la superproducción del First National Exhibitors Circuit, "Estigma de sangre", a la que hemos dedicado especiales referencias, a raíz del triunfo de su estreno en el pasado Miércoles de moda de la Sala Imperio. Esta creación de Anita Stewart sigue exhibiéndose todavía con igual éxito en los teatros centrales.

ODEON

"¿QUO VADIS?"— Matinée, a las 3 P. M., en que se exhibirá la copia nueva de "¿Quo Vadis?". Adaptación de la novela del mismo nombre de Sienkewick.

Especial y noche con la mejor obra de la Paramount que inicia magistralmente el mes: "Trece a la mesa", interpretada por Roberto Warwick, secundado por Bebé Daniels.

COMEDIA — HOY —
3.30 P. M.—Matinée—3.30 P. M. Platea, $ 1.50.—Niños, $ 1
Los Apuros de una Novia
Gracioso vaudeville de la más alta comicidad, interpretado por
EILEEN PERCY Y HERBET HEYES
Soirée, 6.30 P. M.—Noche, 9.30 P. M.
Constance Talmadge
en su más hermosa interpretación artística
!!El Escándalo!!
O "LA CALUMNIA"

AMERICAN CINEMA

HOY DA ESTE TEATRO TRES FUNCIONES.— En matinée, un programa cómico: "Lobos marinos" y "El vértigo", interpretada por el gran rival de Chaplin, Harold Lloyd, y en especial y noche, el bellísimo drama pasional titulado: "¿Vale la pena vivir?", interpretado por el gran actor Eugenio O'Brien.

OLYMPIA

"MARGARITA LA ARDILLA". — Hoy habrá dos funciones con un interesante programa.

En la matinée, especial, para pasar un rato agradable, se proyectará: "Margarita la Ardilla", comedia que muy bien interpreta Gladys Walton.

En la función de la tarde y en la noche, el argumento dramático titulado "Angel Salvador", proyección de alto interés y en cuyo desarrollo intervienen Shirley Mason y Forest Stanley.

IMPERIAL

"LA PERLA MISTERIOSA" Y "EL DIOS PAGANO". — En especial y noche de hoy estrena los episodios finales de la interesante serial por Neva Gerber y Ben Wilson, titulada "La perla misteriosa". Además estrenará la interesante película desarrollada en los países del Extremo Oriente, que tiene por título "El Dios Pagano", encarnación de las costumbres paganas de aquellas remotas tierras en la que descuella el gran actor H. B. Warner.

En matinée se pasarán el programa de triple atracción compuesto de las películas "Contienda de sangre", por el sin igual Tom Mix y del programa cómico Universal.

FRANKLIN

"EL CONCIERTO" Y EL MANANTIAL DEL AMOR".— Estreno Goldwyng el primero y Paramount, el segundo, son los estrenos que presenta hoy su programa doble en las funciones de especial y noche, amenizadas por la orquesta Del Solar. Los precios son rebajados a $ 1.20 platea y 40 centavos galería.

En matinée presenta "Cegada por la nieve", por Mary Alden; "Sermón boxeril", por Jack Perryn; "Auto-animal", por el perro Don Brownie, y "Presunciones", por Pirulita.

NOVEDADES

"LOS PECADOS DE UNA BELLEZA O LAS AVENTURAS DE DORETTE".— Para las secciones de moda de hoy, presenta este cine del barrio Portales, la grandiosa producción U. F. A. de Berlín, en la cual tiene el rol de protagonista la bella y elegante actriz alemana Ella Moya, titulada: "Los pecados de una belleza o Las aventuras de Dorette".

Para la función de la matinée estrena el divertidísimo y nuevo programa cómico de variedades Universal, por Piroluto y Cachivache, terminando la función con "Gul y Hanar", primer cuento de "Las mil y una noches".

REPUBLICA

MATINEE.— Hoy en la matinée infantil, a las 2 y media en punto, estrena este teatro el sensacional drama de aventuras, titulado "Cegada por la nieve", interpretación de la recordada protagonista de "La vuelta al nido", la famosa Mary Alden. Además se pasarán cómicas de hilaridad.

Especial y noche: En estas funciones se estrena la super-producción Realart de gran lujo, titulada: "Remate de una novia" o "Todo en venta", interpretación de la hermosa y encantadora Mary Avoy.

IRIS

MATINEE.—Hoy pasa este teatro en la matinée infantil, a las 2 y media, en punto: "Tripitas Sheriff", "Limpiando el desierto", por el hermano de William Hart y "Temeroso de pelear", por el famoso Frank Mayo.

Especial y noche: En estas funciones va la lujosa producción Paramount, titulada: "A prueba de bombas", interpretación del simpático actor Briant Washsburn, y Luisa Wilcorpó.

HIPPODROME

HOY TRES COLOSALES FUNCIONES.— Matinée cómica: "Tripitas capatas" y "Limpiando desagües".

Especial y noche: Estreno del terrible drama que pondrá los nervios en tensión, titulado: "Entre hienas", por el hermano de W. Hart, Neal Hart, grandes combates de cow-boy y pieles rojas.

COLON

TRES FUNCIONES.— En esta sala se efectuarán hoy tres funciones: Matinée, a las 3.30, estreno de la linda film "Música arrobadora".

Especial y noche: "Róbinson Crusoe".

ALAMEDA

TRES FUNCIONES. — Tres espectáculos hace hoy esta sala, con muy buenas películas, todas ellas de interés e interpretadas por artistas que son todos favoritos del público, especialmente de las familias y de los niños. En la matinée se presenta el héroe del Far-West con su gran creación de aventuras sensacionales: "Contienda de sangre". Es un bellísimo boceto dramático de costumbres californianas. Junto con esta cinta se presenta una serie de vistas Mack Sennett.

En las secciones especial y nocturna se presenta la muchacha ídolo de la cinematografía moderna, en su última creación social: nos referimos a Margarita Clark. La película se titula: "Los sueños de Betty" y es una deliciosa comedia de corte muy nuevo y llena de aspectos hermosos. Junto con esta vista se da un espectáculo festivo por las Mack Sennett.

DELICIAS

LAS TRES GRANDES FUNCIONES DE HOY SE HACEN EN ESTE POPULAR TEATRO CON PROGRAMAS VERDADERAMENTE BUENOS.— En matinée va un doble programa con "Sansonette, la bailarina", comedia de aventuras y dos comedias Universales por Pirulito Brownie y Morán. En especial, a las 6.15 y noche a las 9.30 se estrenan dos preciosas producciones: "Horas de terror", protagonizada jubilosamente por la bella Lucy Doraine y los "Diamantes negros", una sensacional cinta de aventuras.

MUNDIAL

"HORAS DE TERROR" Y "LOS DIAMANTES NEGROS". — Estas dos extraordinarias producciones componen el programa que exhiben en sus funciones de hoy a las 6.15 y 9.30 este acreditado cine, siendo "Horas de terror" uno de los dramas más fuertemente emocionantes que ha interpretado la bellísima Lucy Doraine, quien luce en esta obra reglas toilettes en escenas que culminan por lo trágico y pasionales, y "Los diamantes negros", una

IRIS CASTRO 130 Teléfono Inglés 3766 — HOY —
MATINEE A LAS 2½ EN PUNTO **TRIPITAS SHERIFF** LIMPIANDO EL DESIERTO Y TEMEROSO DE PELEAR Por Frank Mayo
ESPECIAL: 6.15 — NOCTURNA: 9.30 **A PRUEBA DE BOMBAS** POR BRIAND WASBURN Y LOYS WILSON

TEATRO NOVEDADES - Cueto y Avenida Portales
HOY MATINEE A LAS 3¼ Estreno del **Programa cómico Universal** con Pirulito y Cachivache y única reprise del Primer Cuento de LAS MIL Y UNA NOCHES: "GUL Y ANAR"
HOY ESPECIAL Y NOCHE Estreno del film U. F. A. de Berlín: LOS PECADOS DE UN ABELLEZA — o — **Las aventuras de Dorette** Por la hermosa estrella alemana ELLA MOYA.

REPUBLICA AV. REPUBLICA 239 Teléfono Inglés 3613 HOY
Matinée a las 2.30 en punto. El sensacional drama de aventuras **CEGADA POR LA NIEVE Y COMICAS**
ESPECIAL: 6.15—Noche: 9.30 **REMATE DE UNA NOVIA o todo en venta** Por MARY MAC AVOY

TEATRO ATENAS Maestanza esq. Matta — HOY —
ESPECIAL Y NOCHE. — PLATEA: UN PESO
Cuentos de las Mil y una Noches
Narración fantástica en colores interpretada por NATALIA KOVANKO.
MATINEE A LAS 3 1|2.—SE REMATA UNA NOVIA

AVENIDA VICUÑA MACKENNA 624
Matinée extraordinario a las 2 1|2 1.o MONROE SALISBURY, en la sensacional producción de aventuras y cow-boys. **EL AGUILA.** 2.o Cía. MARIONETES DELL'ACQUA, presenta dos chistosísimas comedias por el gran bufo. **ARLEQUIN** SELECTA A LAS 4.45 La graciosísima comedia FOX por EILEEN PERCY. **LOS APUROS DE UNA NOVIA**
HOY Cuatro Grandes Funciones
ESPECIAL A LAS 6.30. — NOCHE A LAS 9.30 Estreno de la sensacional producción JEWEL UNIVERSAL. **MIEL SILVESTRE** Creación de PRISCILLA DEAN.
MAÑANA: 1.a FUNCION DE LA SENSACIONAL SERIE "EL REY DEL DINERO"

HOY - ALHAMBRA Y VICTORIA - HOY
MATINEE DOBLE: Gran programa festivo de tres comedias graciosísimas; y el jocoso y fino vodevil **EL DIVORCIO DE LUCILA** por LYONS Y MORAN, con ANA CORNWALL y GLADYS WALTON.
ESPECIAL Y NOCTURNA: Lujoso estreno Realart. La gentil MARY MILES MINTER, en su comedia favorita, de hermosos paisajes e idilios griegos, **De Crisálida a Mariposa**

IDEAL - CAFE BANDERA N.o 624 — TELEFONO 5046
Gran Pastelería, Salón de Té, Café y Chocolate
Refrescos de todas clases. Fabricación norteamericana de helados todo el año; reparto a domicilio.
Especialidad en chocolate a la española y francesa; cafés crudos y tostados, enteros y molidos, por mayor y menor.
NOTA: En los bajos de la pastelería, en su gran salón, habrá, salles diariamente amenizados por la famosa orquesta Row-Row, en las tardes de 6 a 8 y en las noches de 10 a 12. Este moderno salón estará abierto diariamente de 7 a 12 de la noche.
Nov-1.o

T. DELICIAS y MUNDIAL
ALAMEDA ESQ. SAN ALFONSO — GALVEZ 447, P. ALMAGRO
HOY: 3 FUNCIONES COLOSALES: Matinée, a las 3. Risa y aventuras. **SANSONETTE LA BAILARINA** y 2 chistosísimas comedias, por PIRULITO, BROWNIE y MORAN.
ESPECIAL, a las 6.15, y NOCHE, 9.30. Doble función de emoción y lujo; terribles sensaciones y escenas de terror y aventuras. **HORAS DE TERROR y LOS DIAMANTES NEGROS**
La más grandiosa creación de LUCY DORAINE. — Una colosal cinta de aventuras más emocionante que una serial.

Imperio

LAS 3 FUNCIONES DE HOY

MATINEE EXTRAORDINARIA: El poema genial de David W. Griffith, LA OBRA CUMBRE DEL CINE-AMERICANO:

VIRGEN Y MARTIR

por LILIAN GISH Y RICHARD BARTHELMESS. Además una ATRAYENTE PELICULA COMICA

ESPECIAL Y NOCTURNA

34.o acontecimiento social y artístico. Grandioso estreno Realart de Lux

FUNCIONES DE LUJO

JUANITA TENORIO

La más delicada de las finas creaciones de MARY MILES MINTER

sensacionalísima cinta de aventuras. En matinée hay un programa de atracción con "Sansonette, la bailarina" y dos comedias por Pirulito Brownie y el pije Morán.

INDEPENDENCIA

"EL CASAMIENTO DE OLIMPIA" y "Cegada por la nieve", son los dos estrenos óptimos que anuncia este teatro para hoy especial y noche en los que culminan el drama y la emoción. En la matinée hay un entretenido programa con tres comedias universales y un drama cow-boy.

SELECTA

Hoy tres funciones grandiosas: Matinée a las tres, con un variado programa Universal de drama y divertidísimas comedias.

En especial a las 6.15 y noche a las 9.30 se estrena en un programa doble, el segundo cuento de la maravillosa producción francesa: "Las mil un noches", titulada "La ciudad petrificada", y la magnífica creación de Italia Manzini: "El casamiento de Olimpia".

AVENIDA

Cuatro funciones ofrece hoy esta sala. En matinée se presenta Monroe Salisbury en la sensacional producción de aventuras: "El águila"; además la Compañía de Marionetes Dell'Acqua estrenará dos chistosísimas comedias por el gran bufo Arlequín.

En tanda selecta va la deliciosa comedia Fox de gran hilaridad "Los apuros de una novia". En tarde y noche se estrena la sensacional producción Jewell, titulada: "Miel silvestre", cuyo rol principal está a cargo de la eminente actriz Priscilla Dean.

EXCELSIOR

Hoy presenta 3 funciones: Matinée, la maravillosa producción titulada "Canillitas", superior a "El pibe", obra que ha conmovido hasta las lágrimas a hombres, mujeres y niños. Admirable creación del pequeño actor Wesley Barry.

Especial y noche, ideal estreno Selznick, "Cadenas o besos", conmovedor y poético romance pasional de gran lujo, creación de la encantadora Elaine Hammerstein.

SETIEMBRE

HOY

VERMOUTH Y NOCHE

Ultimas exhibiciones del impresionante foto-espectáculo

Miel Silvestre

por la bella e intrépida

PRISCILLA DEAN

Los tres momentos críticos en la vida de un mujer hermosa. La terrorífica visión de una avalancha que arrasa con cuanto encuentra a su paso.

Matinée a las 2.20

LA CRUZ DEL SUR

por ELMO LINCOLN

Selecta, a las 4 1|2

El Rey de los Repórters

Fuera de programa en matinée, vermouth y noche

Tripitas Bailarín

ELECTRA

Matinée, a las 3 P. M., con "Quo-Vadis?", adaptación de la inmortal novela de Sienkierwics. Vermouth y noche, "A prueba de bombas", creación espiritual de Bryant Washburn.

NOTAS Y NOTICIAS

BUENOS AIRES HABLA DE "LOS TRES MOSQUETEROS".— Uno de los mil comentarios publicados en su oportunidad por la prensa de Buenos Aires, dice acerca de la monumental obra de Pathé París: "Se ha realizado en los cines Callao y Esmeralda el estreno de dos episodios de la película "Los tres mosqueteros", que, como se advertirá, corresponde en su título y en su asunto a la popular novela de Alejandro Dumas, en la que éste trazó con gran acierto el carácter del pueblo francés, galano, valiente e intencionado en su modo de ser. Los primeros capítulos estrenados responden a los mismos de la novela, destinados a la necesaria presentación de los héroes. A juzgar por lo que ya hemos podido apreciar de "Los tres mosqueteros", cábenos vaticinarle a esta valiosa producción del cine francés uno de los más rotundos sucesos que se hayan observado respecto a obras de la pantalla. Tal afirmamos porque la regia y ajustada iniciación así lo deja presagiar y porque la casa productora, la famosa Pathé París, no se daría a tarea semejante sin la seguridad de saber que había de estar a la altura, en su trabajo, de la pulcritud y seriedad de su viejo prestigio. Esta obra ha sido realizada en forma como nadie lo ha hecho hasta el presente. Queremos decir que su argumento no se ha resumido en una caprichosa combinación de idea y personajes para darles vida dentro de un metraje reducido. No. En "Los tres mosqueteros" que acabamos de ver se advierte que los que llevaron la novela a la pantalla se atuvieron respetuosamente a su mismo proceso, sin haber intentado salirse un solo momento de la verdadera obra de Dumas".

"Los tres mosqueteros" es propiedad exclusiva en Chile de la Chilean Cinema Corporation, quien iniciará su exhibición en la Sala Imperio el Lunes 13 del corriente.

LA SUPER-PRODUCCION DE MAURICIO TOURNEUR: "LA SUPREMA TRAGEDIA", LA OBRA MAS HERMOSA DEL AÑO.—En las funciones del Sábado de la presente semana ofrecerá el Splendid una obra de carácter grandiosa y sublime, que si bien está dedicada al mundo católico, hará pensar a los incrédulos y les hará sentir la necesidad de la existencia de un Ser Supremo, cuyos designios, ajenos a todo lo terreno, sirvan de regulador de nuestras pasiones. Trátase de la gran super-producción del insigne director Mauricio Tourneur, al que debe la cinematografía algunas de sus más perfectas producciones, obra editada por la Metro-Classics y titulada "La suprema tragedia", adaptación cinematográfica de la famosa obra americana "The Great Redeemer", basada en la historia de la redención de un hombre, que tuvo en la prisión la visión del Divino Maestro. No hay obra más conmovedora y noble que esta, y la escena aquella del condenado a muerte que en su última noche de blasfemias y desesperación ve a Cristo crucificado, es de las más intensas que se hayan filmado. Será un éxito grandioso entre nuestra sociedad eminentemente católica.

"FRIDERICUS REX".— Próximamente será dada a conocer al público de Santiago una de las películas más grandiosas que haya producido la moderna industria cinematográfica alemana, "Fridericus Rex", o sea, la reconstrucción histórica, con gran lujo de detalles, de la vida de Federico el Grande, y de un apasionante episodio de amor que conmovió su reinado.

Figuran en esta obra millares de personajes, que actúan en escenarios construídos a todo costo, como lo ha sido la confección del vestuario y utilería necesarios para dar al drama un perfecto sabor de época y una sujeción estricta a la realidad histórica.

La prensa argentina ha prodigado entusiastas elogios a "Fridericus Rex", que es considerada como la primera entre las películas de su género que ha producido hasta hoy la cinematografía alemana.

Flores

Se vende en la chacra "LAS MERCEDES". LO OVALLE.—PARADERO 16

LLEVE UD. A SU FAMILIA AL RESTAURANT LA GOLETA

Agustinas 1036

Plato del día:

TALLARINES A LA ITALIANA

SOCIO

CAPITALISTA, CON $ 25,000, para una industria, asegurándole utilidad fija y garantizándole el dinero con las instalaciones, necesitase.

F. A, Casilla 39-D

UN MILLON Y MEDIO DE QUINTALES ESPAÑOLES DE SALITRE

EXPORTADOS EN LA SEMANA ULTIMA

DESDE EL COMIENZO DE LA CRISIS SALITRERA NO SE HABIA HECHO IMPORTACIONES TAN CONSIDERABLES

En Ceylán se han hecho adquisiciones de salitre chileno

En Dinamarca, el abono sintético de Noruega. ha desplazado completamente al salitre de Chile

Cuando se hizo por la Comisión Mixta de Presupuestos el cálculo de entradas y gastos de la Administración Pública para el año 1922, se calculó en 25 millones de quintales españoles la exportación de salitre.

Con las exportaciones habidas hasta fines del mes de Agosto, y que en su oportunidad dimos a conocer ampliamente a nuestros lectores, para llegar a la cifra calculada por la Comisión Mixta de Presupuestos, se estimó que con dos millones de quintales españoles que se exportaran en los meses de Setiembre, Octubre, Noviembre y Diciembre, se alcanzaría esa cantidad no haciéndose aumentar el déficit con que cerrará el año financiero de la Nación.

En lo que va corrido de los meses citados, las exportaciones han superaron en mucho a las expectativas, habiéndose exportado solamente en la semana que terminó el Sábado último 721,102 quintales métricos d salitre por los puertos de Pisagua, Iquique, Tocopilla, Antofagasta y Taltal, que equivalen a más de un millón y medio de quintales españoles, cifra esta superior a las exportaciones que hayan podido efectuarse en cualquiera semana, desde el comienzo de la crisis que azotó a nuestra principal industria.

Se estima que la exportación de dos millones de quintales españoles que en un principio se calculaba, llegará a cerca de cuatro millones.

EL SALITRE EN CEYLAN

El Cónsul de Chile en Ceylán ha comunicado al Gobierno que la propaganda que desde hace algún tiempo se hace de nuestro salitre en esas regiones, ya comienza a dar sus resultados.

En efecto, la Casa Bohr & Co., por intermedio del Consulado ha pedido una partida del nitrato chileno y que la Casa Volckart & Co., gestiona la compra de gruesas partidas de salitre.

EL DESPLAZAMIENTO DEL SALITRE CHILENO EN DINAMARCA

El representante diplomático de Chile acreditado en Dinamarca, ha enviado a la Cancillería un voluminoso informe en que dá cuenta de la mala situación que nuestro salitre tiene en ese país, encontrándose completamente desplazado por el salitre sintético de Noruega, que surte a esos países.

LEY ORGANICA DE LA ENSEÑANZA PROFESIONAL DE MUJERES

EL CONSEJO DE ESTADO, EN SU SESION DE AYER, PRESTA SU ACUERDO A ESTE PROYECTO

Se establece que las Escuelas Profesionales se dividirán en tres grupos, consultándose la forma y manera en que deben funcionan estos grupos

La Escuela Normal Profesional y el Consejo de Enseñanza Profesional

El Consejo de Estado en su sesión de ayer, prestó su acuerdo al mensaje por el cual se solicita la aprobación de ambas Cámaras del proyecto de ley orgánica de la enseñanza profesional de mujeres que depende del Ministerio de Industria y Obras Públicas.

En los considerandos del mensaje se hace valer las razones que ha tenido en vista el Gobierno para ir a la organización definitiva de las Escuelas Profesionales de Niñas de la República.

En el proyecto mismo de la ley se establece que las Escuelas Profesionales de Niñas serán clasificadas en tres categorías: al grupo primero pertenecerán aquellas que tengan más de diez secciones de enseñanza y que reunan 300 o más alumnas de asistencia media; al segundo las que tengan más de cinco secciones y reunan cien alumnas y al tercero las escuelas restantes.

Las Escuelas clasificadas en la tercera categoría no podrán pasar a la segunda sin que hayan reunido durante dos años consecutivos una asistencia media de 120 alumnas.

Las Escuelas de nueva creación será clasificadas en la tercera categoría.

Además se establece que serán suprimidas las Escuelas que durante dos años consecutivos tuvieren una asistencia media inferior a 50 alumnas.

Habrá además una Escuela Normal Profesional de Niñas destinada a preparar el personal que debe servir en dichos establecimientos y en los cursos similares de las demás reparticiones de la enseñanza pública. Esta Escuela tendrá secciones de aplicación para todos los ramos que comprenda la instrucción profesional femenina.

Hay un artículo especial que dice que el presupuesto determinará el número de alumnas del curso normal y su nombramiento lo hará el Ministerio del ramo a propuesta del Consejo de Enseñanza Profesional, previo concurso de admisión.

Se estableec que en igualdad de circunstancia, serán preferidas aquellas personas que hubieren recibido título de competencia en una Escuela Profesional de Niñas.

En seguida se declara que habrá un Consejo de Enseñanza Profesional de Niñas que ejercerá la supervigilancia de los servicios y que se compondrá del Ministro del ramo que lo presidirá; del sub-secretario de este Departamento; de la Visitadora General y de las visitadoras de zonas de estos establecimientos; nueve miembros nombrados por el Presidente de la República y del contador general, que hará de secretario.

Los consejeros nombrados durarán en sus funciones tres años y podrán ser reelegidos. Uno de estos consejeros será elegido a propuesta del Consejo de Escuelas Profesionales; otro del Consejo de Bellas Artes y un tercero por la Sociedad de Fomento Fabril.

A continuación es estableecn los deberes del Consejo y después del personal de las Escuelas Profesionales de Niñas..

Después de otras disposiciones se contempla un punto del mayor interés para el personal destinado a la enseñanza profesional y que es el relativo a la jubilación, la cual otorga a los treinta años.

Finalmente se sustituyen los premios de constancia por un aumento progresivo por quinquenios de los sueldos del personal, sueldos que quedan fijados en este proyecto, sin que se haya aumentado el presupuesto fijado para estos establecimientos.

LAS PROPUESTAS PARA LA COLOCACION DEL EMPRESTITO

HAN QUEDADO RADICADAS ENTRE DOS PROPONENTES DE LONDRES Y DOS DE NUEVA YORK

En un Consejo de Gabinete que se celebrará hoy en la Presidencia, el Ministro de Hacienda, señor Guillermo Edwards Matte, dará a conocer el cuadro comparativo de ellas y se resolverá sobre la que más convenga a los intereses fiscales

En nuestra edición de ayer, im-del Estado que produzcan 105 mipusimos a nuestros lectores de las llones de pesos moneda corriente propuestas que a las doce de la y más las cantidades necesarias noche del día 30 habían sido abier- para cubrir los intereses por el tas por el Ministro de Hacienda, se- primer año.

ñor don Guillermo Edwards Matte, para la colocación de bonos

Igualmente se abrieron las propuestas para la colocación de bonos con garantía del Estado, que produzcan 3 millones quinientos mil pesos en moneda nacional de oro, destinados a la ejecución de obras de desagües en las ciudades de la República.

Una vez abiertas las propuestas, el Ministro de Hacienda, desde muy temprano comenzó a estudiarlas detenidamente y hacer las comparaciones respectivas.

Durante todo el día se esperó las propuestas que podía enviar el Embajador de Chile en Washington, de aquellas que se hubieren presentado en Nueva York, pero hasta noche a las 12, no se había recibido ninguna.

Ante esta situación, el señor Edwards Matte, con el Director General de Contabilidad y el Jefe de Sección, señor Avalos, hizo el estudio comparativo de las propuestas presentadas por las casas: N. M. Rostchild and sons, de Londres; Rollins and sons, de Nueva York; Kleinwort an sons y Co., de Londres, y el National City Co., de Nueva York, representado por el National City Banck de Santiago.

Terminado este estudio, el señor Edwards Matte, celebró una conferencia con el Presidente de la República, a quien impuso del resultado de las gestiones y le pidió citara a un Consejo de Gabinete para hoy, a las 11 de la mañana, en la casa del señor Alessandri, a fin de imponer a los demás Ministros de Estado del resultado de las propuestas y resolver la que sea más ventajosa para los intereses del Fisco.

Con este motivo, el Presidente hizo citar a todos los Ministros para la hora indicada por el señor Edwards Matte.

Aunque sin querernos manifestar francamente su opinión sobre las propuestas, el señor Edwards Matte, se muestra satisfecho término de sus gestiones mo se recordará, hubo en que se temió en algún el estado de las relaciones nacionales de la Europa tivo de la situación de

El vapor "Talta"

Anteayer un diario de na publicó la noticia de por "Talta" había Coquimbo. La Compañía nos ha manifestado que ta la noticia. El "Talta" entre Iquique y Antofagasta

Niñita muerta por un automóvil

A las 9 1|2 de anoche cunstancias que la niñita Jorquera Jorquera, de calle García Reyes, entre nida de las Delicias y la neda, fué atropellada por móvil N.o 7413, muriendo táneamente.

El chofer fué detenido a disposición del Juzgado no.

FERROCARRILES DEL ESTADO

ADQUISICION DE MATERIALES, UTILES DE ESCRITORIO IMPRENTA, ETC., PARA EL CONSUMO DEL AÑO 1923

Las propuestas públicas por materiales, útiles, etc., para el sumo de la Empresa durante le año 1923, cuyos pormenores se llan en los cuadernos impresos (Grupos) que están para la ven la Secretaría del Departamento de Materiales y Almacenes en tación de Alameda, serán abiertas en dicho Departamento, a la la tarde de los días que a continuación se indican:

El 6 de Diciembre de 1922

Grupo N.o 4.—Artículos varios por valor aproximado de . . . . . $ 40,000

Grupo N.o 26. — Artículos de escritorio por valor aproximado de . . . . . $ 100,000

Grupo N.o 27.—Materiales de imprenta por valor aproximado de . . . . . $ 500,000

El 27 de Diciembre de 1922

Grupo N.o 5.—Cadenas, cables metálicos, mahillas y cordeles por valor aproximado de . . . . . $ 20,000

Grupo N.o 13.—Maderas del país por un valor aproximado de . . . . . $ 600,000

El 7 de Enero de 1923

Grupo N.o 16.—Materiales en lingotes, materiales y útiles de fundición por valor aproximado de . . . . . $ 400,000

Grupo N.o 24.—Telégrafos, teléfonos, y timbres por valor aproximado de . . . . . $ 300,000

El 15 de Febrero de 1923

Grupo N.o 2.—Aceros y fierro dulce, galvanizado y negro, bronce, cobre, plomo, zinc en barras y en planchas, por valor aproximado de . . . . . $ 1.900,000

Grupo N.o 19.—Pinturas, barnices y útiles para pintar, por valor aproximado de .. $ 500,000

El 10 de Marzo de 1923

Grupo N.o 3.—Alambre, telas de alambre, cañerías con sus accesorios de fierro negro, de fierro galvanizado, de cobre y de bronce, por valor aproximado de . . . . . $ 145,000

Grupo N.o 6.—Carpas y lonas para carros, géneros varios y artículos de tapicería por valor aproximado de . . . . . $ 320,000

Grupo N.o 8.— Empaquetaduras y mangueras, artículos de goma, cueros, suelas, correas y correones por valor aproximado de . . . . . $ 260,000

Bases y antecedentes en el Departamento de Materiales y macenes en la Estación de Alameda (Plaza Argentina).

Santiago, 14 de Octubre de 1922.

PROPUESTA POR ADQUISICIONES DE MATERIAL RODANTE EN FABRICAS NACIONALES

Se solicitan propuestas públicas para el suministro de 25 motoras Mikado de trocha 1 mt. y 2,000 carros de carga de 1,68 mt. en un período de 5 años, material que deberá ser truído en fábricas del país, admitiéndose también proponentes se comprometan a establecer fábricas en Chile para construir po ferroviario.

Las propuestas se abrirán en el Departamento de Tracción Maestranza el 2 de Diciembre de 1922, a las 15 horas

Solicitar bases y demás antecedentes en dicho Departamento Agustinas N.o 1260.

Se pone en conocimiento de los interesados que las propuestas públicas por **MADERAS DEL PAIS**, correspondientes al Grupo 13, y cuya apertura está anunciada para el 27 de Diciembre mo, se recibirán y abrirán no sólo en el Departamento de Mate les y Almacenes en Santiago, como dicen las bases, sino que bién simultáneamente en las Administraciones de la 3.a y 4.a en Concepción y Valdivia, respectivamente, a las 3 de la tarde dicho día.

Los interesados podrán, igualmente, obtener las bases y antecedentes necesarios, tanto en el Departamento de Materiales y Almacenes en Santiago como en las Administraciones nombradas.

Santiago, 30 de Octubre de 1922.

ESMERALDA Y BRASIL - HOY - EN VERMOUTH Y NOCTURNA

EL REY de Los REPORTERS

El excepcional espectáculo de Marshall Néslan. Es melodrama. Es romance. Es comedia. Emociones escalofriantes. Escenas patéticas. Situaciones chaplinescas. Maravillosas proezas aéreas. Un mono con cerebro humano injertado.

(NO ES SERIE)

PROTAGONISTAS: LA BELLISIMA AGNES AYRES Y CANILLITA

Matinée	ESMERALDA	Selecta	Matinée	BRASIL	Selecta
COBARDE PARA PELEAR por FRANK MAYO	El Caballero Relámpago por WALLACE REID		El Caballero Relámpago por WALLACE REID	MIEL SILVESTRE por PRISCILLA DEAN	

EN EL BRASIL, VERMOUTH y NOCHE — BAILES DE SALON POR LOS SOUTOS

EN EL ESMERALDA DE YAPA: TRIPITAS BAILARIN Y COCINERO

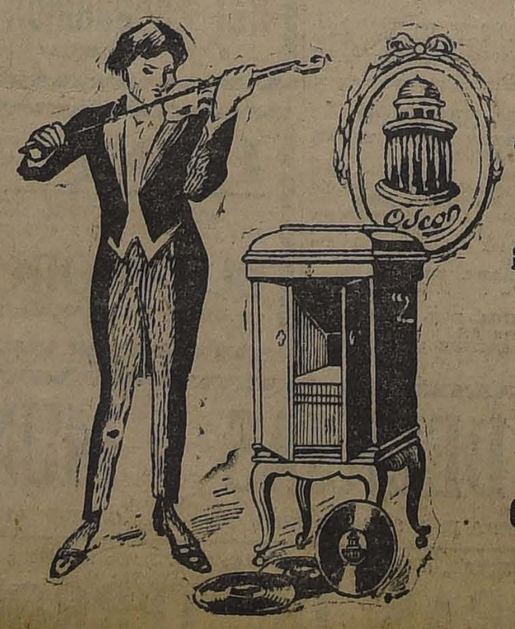

ODEOLAS ODEON

MAQUINA CANTANTE-FABRICACION ALEMAN

Lo superior de lo mejor adquiere Ud. comprando una

ODEOLA ODEON

Visite nuestra exhibición de

ODEOLAS ODEON

en calle HUERFANOS 710 al llegar a CLARAS

GRANDES FACILIDADES DE PAGO

AUG. O. BOHME - HUERFANOS 710

CASILLA 1163 -- SANTIAGO

3 DIAS DE GRANDES OCASIONES

ORGANDI

BORDADOS

ALTA NOVEDAD

Inmensa variedad de colores y estilos de

ULTIMA MODA
Gran Ocasión
$ 12.95 Met.

EN NUESTRA
Sección MEDIAS y BLANCO
1.er Piso

MEDIAS entera de seda, calidad insuperable, en todos colores. Valían $ 22.50, ahora, el par... $ 15.90

MEDIAS de rica seda, bien reforzada, artículo de mucha duración, en 20 colores de moda. Precio excepcional, el par, $ 18.90 y... $ 12.80

MEDIAS de hilo puro con cuchilla calada, gran variedad de colores. Valían, el par, $ 12.50, ahora... $ 8.90

MEDIAS de hilo mercerizado, tipo Musalino, bien reforzadas en negro, blanco y colores, el par... $ 7.90

MEDIAS de 1|2 hilo, artículo muy durable, el par, $ 4.90 y... $ 3.90

GUANTES

de rica seda, tejido doble con los puntos de dedos reforzados, en todos colores, el par... $ 12.90

GUANTES de cabritilla fina, marca "PERRIN", ocasión, el par... $ 21.90

CARTERAS

de seda y de cuero fino, gran surtido de modelos. Precios excepcionales, c|u. $ 29.50, $ 27.50, $ 18.50 y... $ 10.90

TELEFONO 307 LOS ALMACENES INGLESES CASILLA 956
STRUTHERS Y MC ROSTIE
ESTADO ESQUINA HUERFANOS

EL MARTES 7 LLEGARA EL CAPITAN ARACENA

TELEGRAMA DEL AVIADOR

El programa de festejos.—El banquete en el Aero Club de Chile

Probablemente llegue acompañado de Santos Dumont

Una nueva postergación ha sufrido la llegada a esta capital del piloto aviador militar don Diego Aracena, debido a los múltiples e ineludibles festejos de que ha sido objeto en la vecina República con motivo de su raid.

Anoche se ha recibido en el Aero Club el siguiente telegrama de Aracena: "Partiré combinación Domingo próximo.—Saludos.— Aracena". En consecuencia, el aviador llegará a Los Andes el Lunes en la noche, en donde, como ya se sabe, se le preparan grandes manifestaciones. La comisión que irá a esperarlo a Las Cuevas partirá de esta capital el Domingo en el expreso de la noche, para subir a la cordillera el Lunes temprano.

La comisión de festejos ha seguido reuniéndose todas las tardes, a las 6 y media, en el Aero Club y ya tiene terminado el programa que daremos a conocer en una próxima edición.

Numerosas son las adhesiones que se siguen recibiendo en el Aero Club para el banquete que se le ofrecerá al día siguiente de su llegada a la capital y las inscripciones siguen abiertas en dicha institución para toda persona que desee concurrir a él.

Es muy probable por noticias que hemos recibido en el Aero Club que la llegada de Aracena coincida con la venida al país del precursor de la aviación y gran amigo de Chile, Santos Dumont que, como ya se ha dicho, viene a Chile con el objeto dé agradecer a la Municipalidad de Santiago que haya dado su nombre a una de las calles de la capital.

EL VIERNES SE EFECTUARA LA COLECTA PRO-RAZA

La Dirección General de Educación Primaria ha autorizado a las Directoras o Profesoras para prestar su cooperación voluntaria a esta Colecta, que tendrá lugar el Viernes 3 de Noviembre.

La Asociación de Educación Nacional, la Federación de Profesores de Instrucción Primaria y la Sociedad de Profesores de Instrucción Primaria, en sesión conjunta de sus Directores, celebrada el Lunes último, acordaron prestar su entusiasta cooperación y recomendar a todos sus socios quieran prestarle su valioso concurso.

EL GRAN INCENDIO DE ANOCHE

SE QUEMAN TOTALMENTE VARIAS CASAS DE LA AVENIDA MATTA, SUFRIENDO SERIOS PERJUICIOS EL TEATRO SAN MARTIN

El fuego habría aparecido en la Mercería "La Estrella"

Algunos bomberos heridos

Anoche, minutos antes de las doce, se ha producido en la Avenida Matta al llegar a San Diego, un gran incendio, que en un principio se creyó tomaría grandes proporciones.

Dada la alarma, las diversas compañías de bomberos acudieron presurosas, pudiéndose constatar que el fuego había aparecido en la Mercería La Estrella, de propiedad del señor Alfredo Bololcello, que tenía signado el número 1135 de la citada Avenida.

No obstante haber sido atacado inmediatamente por los bomberos, el fuego continuó su obra desvastadora por la casa que ocupaba la mueblería del señor José Diminstein, Avenida Matta 1137, quien vive en San Diego 1073; continuando por la propiedad que ocupaba el Teatro San Martín, cuyo empresario, el señor Julio López, ha manifestado no saber en cuánto estaba asegurado.

El fuego, aparte de quemar el edificio que ocupaba la mercería, concluyó también con el de la Mueblería, y parte del teatro, siendo de las propiedades quemadas de la señora Cruchaga, que vive en la Avenida Vicuña Mackenna 647. Se ignora si tiene seguros, como también si los tenían los establecimientos comerciales.

Sufrieron perjuicios por el agua, el edificio que ocupaba el Centro Demócrata de la 6.a comuna, y varias otras casas.

BOMBEROS HERIDOS

En la labor de apagar el fuego, varios bomberos resultaron con heridas leves, entre ellos los señores: Eugenio Herrera, de la 9.a; Jorge Jaña, de la 6.a; Manuel Ramírez, de la 12.a, y Pedro León Ugalde, de la 2a.

DON JOSE VASCONCELLOS EN NUESTRA CAPITAL

EL DISTINGUIDO HUESPED VISITA AYER EN LA MAÑANA EL MUSEO Y LA ESCUELA DE BELLAS ARTES Y EN LA TARDE AL PRESIDENTE DE LA REPUBLICA Y MINISTROS DE ESTADO

La recepción en el Congreso

El señor Vasconcellos en nuestro diario

EL SR. VASCONCELLOS EN LA PRESIDENCIA

El eminente pensador y publicista y actual Ministro de Educación Pública de México, señor José Vasconcellos, ha continuado siendo objeto de diversas manifestaciones de simpatía.

EL SEÑOR VASCONCELLOS VISITA EL PALACIO DE BELLAS ARTES

Como estaba anunciado en el programa de festejos elaborado en honor del distinguido huésped, ayer en la mañana visitó el Palacio de Bellas Artes, acompañado del personal de la Legación de México, Ministro de Instrucción, señor Róbinson Paredes, señor Julio Prado Amor y por el Edecán del Presidente de la República.

Fué recibido a su llegada por el Director del Museo Histórico, señor Pedro Prado, por el secretario del Consejo de Bellas Artes, señor José M. Manterola, y por el maestro señor Valenzuela Llanos.

En seguida el señor Vasconcellos y comitiva visitaron las diversas dependencias del estalecimiento, quedando gratamente impresionado, teniendo muchas frases de elogio para muchos de nuestros artistas.

También visitó el Museo Histórico, donde tuvo oportunidad de conocer numerosas reliquias históricas y de cuyo origen y significación le dió amplios detalles el Director de dicho Museo, señor Prado.

EN LA ESCUELA DE BELLAS ARTES

Efectuada la visita al Museo de Bellas Artes el distinguido huésped y comitiva se trasladaron a la Escuela de Bellas Artes, siendo allí recibido por el señor Richón Brunet.

Después de visitar detenidamente este establecimiento se trasladaron a la Escuela Federico Errázuriz para en seguida visitar el Liceo Teresa Prats de Sarratea.

EL ALMUERZO EN LA LEGACION DE MEXICO

Terminadas las visitas de la mañana el señor Vasconcellos se dirigió a la Legación de México, donde el Ministro de México en nuestro país, señor Trejo Lerdo de Tejada le ofreció un almuerzo íntimo y al que asistieron algunos distinguidos miembros de la colonia residente.

EL SEÑOR VASCONCELLOS VISITA AL PRESIDENTE DE LA REPUBLICA Y AL MINISTRO DE INSTRUCCION

A las 3 de la tarde el señor Vasconcellos visitó al Ministro de Instrucción, señor Róbinso Paredes.

Terminada la entrevista pasó a visitar al Presidente de la República, con quien departió varios instantes.

En seguida pasó a visitar a los demás Ministros de Estado, Intendente de la Provincia y al Primer Alcalde.

EL SEÑOR VASCONCELLOS EN "LA NACION"

A las 5 1|2, el señor Vasconcellos visitaba a "La Nación", donde fué recibido por el Director del diario.

En seguida visitó los demás periódicos.

EL PROGRAMA DE HOY

El programa de festejos de hoy en honor del señor Vasconcellos es el siguiente:

A las 10 A. M.—Visita al Cementerio General.

A las 11 A. M.—Visita a la Escuela Militar.

A las 12.30 P. M.—Almuerzo.

A las 3 P. M.—Carreras en el Club Hípico.

A las 4.30 P. M.—Visita a las Federaciones Estudiantiles.

A las 6 P. M.—Visita a la Universidad del Estado.

A las 7.30 P. M.—Visita al Club de la Unión.

A las 8.30 P. M.—Comida.

EL SEÑOR DON JOSE VASCONCELLOS VISITA AYER EL PARLAMENTO

En la tarde de ayer, nuestro distinguido huésped, el Ministro de Educación Pública de México, don José Vasconcellos, visitó el Congreso Nacional.

En la Cámara de Senadores fué recibido por el Presidente de ella, señor Claro Solar y por un grupo de senadores, con los cuales departió algunos momentos, trasladándose en seguida a la Cámara de Diputados, donde el Presidente señor Rivas Vicuña y algunos diputados le invitaron a hacer once.

Momentos después el señor Vasconcellos se retiraba del recinto del Congreso, acompañado por algunos miembros del Parlamento.

LA PARTICIPACION DE LOS ESTUDIANTILES EN LOS FESTEJOS

Las colectividades estudiantiles, como hemos anunciado en nuestras ediciones anteriores, han recibido con gran entusiasmo la llegada del señor Vasconcellos, en quien ven el espíritu innovador de la enseñanza que con su esfuerzo constante ha reformado totalmente la educación mexicana.

En el programa oficial de los festejos que se tributarán al señor Vasconcellos en la capital, figuran, a pesar de la brevedad del tiempo de que dispone el ilustre huésped, recepciones en los locales estudiantiles, las cuales tendrán lugar en la tarde de hoy.

Con tal motivo tenemos encargo especial del presidente de la Federación de Estudiantes de Chile, para invitar a todos los estudiantes universitarios de la capital a reunirse en el Club de Estudiantes, Agustinas 632, a las cuatro y media de la tarde con el objeto de recibir la visita del señor Vasconcellos.

Esta noticia ha despertado en los círculos estudiantiles un intenso y justificado alborozo, razón por la cual la reunión de esta tarde promete estar excepcionalmente concurrida.

ADHESION DE LOS ESTUDIANTES DE INSTRUCCION SECUNDARIA

En la tarde de ayer tuvimos el agrado de recoger de boca del presidente de la Asociación de Estudiantes de Santiago, compuesta, como se sabe, por estudiantes de los liceos de la capital, algunas expresiones elogiosas sobre la personalidad del señor Vasconcellos.

Nos agregó también el señor Azócar que hiciéramos presente a los alumnos de los liceos la necesidad de que asistan a la recepción que en el Club de Estudiantes se ofrecerá esta tarde al distinguido huésped mexicano.

COMIDA EN LA PRESIDENCIA

El Jueves el Presidente de la República ofrecerá al señor Vasconcellos una comida íntima en la Moneda.

EN NUESTRA IMPRENTA.—EL SR. VASCONCELLOS Y COMITIVA ACOMPAÑADOS DEL DIRECTOR DE "LA NACION"

El Garden Party del Profesorado Nacional

El Viernes próximo, de 4 a 6 y media de la tarde, en la terraza del Cerro Santa Lucía, se efectuará el Garden Party que el profesorado nacional ofrece en honor del Ministro de Educación de México, señor don José Vasconcellos.

Asistirán las profesoras, y profesores, y además han sido especialmente invitados los Ministros de Estado, los miembros de las comisiones de Instrucción de ambas Cámaras, los directore de diarios y algunos funcionarios públicos, especialmente los del Ministerio de Instrucción. El número de adhesiones recibidas hasta ahora pasa de 300. Los que hasta ahora no se han adherido y deseen hacerlo pueden pasar hasta el Jueves inclusive, de 4 a 6 de la tarde, a Amunátegui 142. Con este mismo motivo circula la siguiente invitación:

"Pedro Aguirre Cerda, presidente de la Sociedad Nacional de Profesores, tiene el honor de invitar a usted y señora a la manifestación que esta sociedad ofrecerá en nombre del profesorado nacional al señor Ministro de Educación de México, señor don José Vasconcellos el Viernes 3 del presente, de 4 a 6 y media P. M. en la terraza del Cerro Santa Lucía. — Santiago, 31 de Octubre de 1922".

Fuerzas y organización del Ejército

En la tarde de ayer el general señor Bennett dió su anunciada conferencia en el Estado Mayor.

Ella versó sobre "La fuerza y organización del Ejército", y fué oída por numerosos jefes y oficiales de la guarnición, quienes felicitaron muy calurosamente al general señor Bennet.

El Adicto Naval francés en Brasil

En el Ministerio de Relaciones se han recibido informaciones que hacen saber que el Gobierno francés ha resuelto suprimir el cargo de Adicto Naval en el Brasil por razones de economías.

EN EL DIA DE LOS MUERTOS

EL TRADICIONAL ADORNO DE LAS TUMBAS

Las romerías a los Cementerios

ARREGLANDO UNA TUMBA

EN LA TUMBA DE UN POBRE

1.o de Noviembre. Día de todos los Santos, reza el calendario. Día de recuerdos parecen decir los pueblos que en todo el orbe cubren de flores las tumbas familiares.

Vibraciones de vida recorrerán sus avenidas habitualmente desiertas y el recuerdo de un día compensará el olvido de un año.

Al caer la tarde cuando los cementerios recobren su aspecto desolado, confundido con el tañer de la última campanada, el eco de las plegarias llegará hasta los sepulcros hablando quizá del dolor de los que quedan.

¡DE INCENDIOS!

QUIEBRAS, REMATES Y POR CUENTA DE FABRICANTES

Llegaron los Géneros de Puro Hilo

CREAS PARA SABANAS: BRETAÑAS Y HOLANDAS

PAÑUELOS BLANCOS INGLESES A $ 7.50, 8.50 Y 9.50 DOCENA

Organdi Suizo en 30 colores, clase extra a $ 4.30 metro

CREA para sábanas, en 170 ancho, metro ..... $ 5.60
CREA para sábanas, en 190 ancho, metro ..... $ 6.60
CREA torcida, imitación hilo, en 180 ancho, metro a ..... $ 8.25
CREA 1|2 hilo en 180 y 200 de ancho, a $ 9.60 y ..... $ 10.80
TOCUYO para sábanas, doble ancho. a $ 4.80
TOCUYO en cerca de metro de ancho, a $ 1.80
TOCUYO americano, ancho a ..... $ 1.20
BATISTA blanca, doble ancho, a ..... $ 2.30
LIENZOS a $ 1.25, 1.40, 1.60, 1.90 y $ 2.10
RASOS de seda, tipo charmeusse,, a $ 24.00
CHARMEUSSE, el más fino, doble ancho ..... $ 39.00
PONGUE 1|2 seda, doble ancho..... $ 4.80
ESPUMILLAS de seda, clase fina .. $ 24.00
RASO negro y blanco, doble ancho.. $ 20.00
RASO negro. café y blanco, especial para tapados, clase riquísima valor $ 45, a ..... $ 31.00
ESPONJAS pura seda, en 14 colores $ 8.50
BRIN puro hilo, crudo ..... $ 4.60

SAN MIGUEL 55 - Casa Particular

LOS PROYECTOS QUE REPRESENTAN ECONOMIAS EN LOS GASTOS PUBLICOS

HOY VENCE EL PLAZO FIJADO POR LA LEY PARA QUE LOS PROYECTOS DEL EJECUTIVO, SOBRE REORGANIZACION DE SERVICIOS PUBLICOS, SE ACOJAN A LA CLAUSURA DEL DEBATE

El Ministerio de Hacienda ha enviado ya al Congreso proyectos sobre reorganización de todos sus servicios

Han sido enviados, también, el que reorganiza la Secretaría del Ministerio de Marina y los servicios de agua potable y desagües dependientes del Departamento de Interior

La ley que autorizó la contratación del empréstito por 135 millones de pesos, en su artículo 3.o estableció que los proyectos que envíe el Presidente de la República, sobre reorganización de los servicios públicos y que representen reducción en los gastos de la administración, la discusión en ambas ramas del Congreso quedaría cerrada después de 5 días contados desde que se dé cuenta de ellos en ambas ramas del Congreso.

Se puso como plazo para la presentación de estos proyectos hasta el 1.o de Octubre último.

Como sólo el Ministerio de Hacienda había hecho hasta esa fecha estudios de proyectos sobre reorganización de los servicios de su dependencia, hubo necesidad de ampliar ese plazo hasta el 1.o de Noviembre.

El Ministro de Hacienda, dentro del primer plazo fijado por la ley, sometió a la consideración del Congreso el proyecto que reorganiza las oficinas de Hacienda, en sus servicios de Dirección del Tesoro, Contabilidad, Tribunal de Cuentas y Consejo de Defensa Fiscal.

Como llegara el plazo de término fijado por la ley para presentación de los proyectos y no se habían alcanzado a efectuar los estudios necesarios para la presentación del proyecto en lo que se relaciona con los servicios de aduanas, se remitió un detenido estudio sobre el Cuerpo de Vistas.

Ante esta situación, el Gobierno pidió al Congreso una prórroga del plazo que concede el art. 3.o de la ley, plazo que fué ampliado hasta hoy.

En este lapso de tiempo, se estudió con detención el proyecto que reorganiza los servicios de Aduanas, y que nuestros lectores conocen ampliamente, dejándose solamente para modificar en la Comisión respectiva de las Cámaras lo que se relaciona con los sueldos del personal para no dejar este proyecto que, siendo para reducir los gastos públicos, se venga a aumentar con la modificación de los sueldos.

La Secretaría del Ministerio de Hacienda, el año 1887, constaba de 21 empleados, incluso el Ministro y en la actualidad suman solamente 17 empleados.

En ese año, las distintas reparticiones dependientes de Hacienda, las componían la Contaduría Mayor, la Dirección de Contabilidad, la Dirección de Tesorerías, la Casa de Moneda, las Tesorerías Fiscales y la Sección Aduanas.

En la actualidad forman parte de las oficinas dependientes directamente del Ministerio de Hacienda, el Consejo de Defensa Fiscal, la Oficina de Bienes Nacionales, la Dirección General de Impuestos Internos, la Dirección General de Especies Valoradas, Inspección de Casas de Préstamos, Oficina de Emisión Fiscal, Comisión de Puertos, Inspección de Bancos, Inspección de Seguros, Oficina de Auxilios Salitreros y Alta Comisión Inter-Americana.

Como ya lo dijimos en ediciones anteriores, los distintos proyectos enviados al Congreso por el Ministro de Hacienda, señor Edwards Matte, abarcan todos los servicios de su dependencia, dando en consecuencia una reorganización completa de las numerosas reparticiones que de él dependen.

Por su parte, de los demás Ministerios, sólo el de Marina sometió en su sesión de ayer al Consejo de Estado, un proyecto que reorganiza ese Departamento de Estado, pudiendo, según se entiende, abarcar esta reorganización a otros servicios dependientes de él.

El Ministerio del Interior, para acogerse a la franquicia que otorga el art. 3.o de la ley del empréstito, como podemos llamarla, sometió a la consideración del Congreso un proyecto sobre reorganización de los servicios de agua potable y desagües y el de Industria, el referente a este departamento.

Aparte de los proyectos enumerados los otros Ministerios no han enviado proyectos de reorganización que importen reducción en los gastos públicos.

EL TORNEO FERROVIARIO DE ATLETISMO Y TIRO AL BLANCO

FOOT-BALL

Dirimida ya la superioridad de la Maestranza de San Bernardo sobre la II Zona con el brillante triunfo de ayer, corresponde hoy medirse a la I Zona con San Bernardo a las 10 de la mañana en las canchas del Maestranza Atlético. Actuará como árbitro don Carlos Coopman.

La Maestranza estará representada por los señores Fuentes, Muñoz, Acuña, Baeza, Quinteros, Sanhueza, Vera, González, Sánchez, Alvarez, Molina. Reservas: Carrasco, Escobar.

La I. Zona, estará representada por Ibaceta, Pacheco, Cárdenas, Ruiz, Olivares, Cornes, Fuenzalida, Arancibia, Jeldes, Frez Quezada. Reservas: Carrasco, Escobar.

Antes de la partida de football se desarrollará la lucha con el cable (8 hombres por lado), con sujeción al siguiente programa: a las 9 A. M. se medirán los equipos de la I y II Zona, a las 9 y media A. M., se medirán la Maestranza Central contra los Departamentos de la Dirección General. Por fin a las 10 A. M. entrarán a medirse los equipos de football.

TENNIS

Hoy le corresponde jugar a las 9 A. M. en las canchas de San Bernardo a la II Zona contra la I. en dobles, y a la II. Zona contra la Dirección General en los singles.

Jugarán en dobles por la I Zona los señores Eyquem y Bañados y por la I los señores Carrasco y Guzmán. En los singles jugará por la II Zona el señor Bañados y por la Dirección General el señor Gumucio. Actuará como árbitro el entusiasmo tennista y campeones de San Bernardo, teniente don Miguel Guillen.

BOX

Hoy continuarán a las dos y media en el local de la Federación de Box los encuentros entre los aficionados ferroviarios. Se comenzará por definir los dos empates del Domingo 29 entre la I y II Zonas por el peso gallo con los señores E. Villarroel y H. Fuenzalida, y por el peso medio entre los señores Domingo Valdés y Juan Marín, de la Dirección General y de la Maestranza de San Bernardo, respectivamente. Se seguirá después con la pelea del señor Luis Guerrero (I. Zona), y Germán Bories (Maestranza), por la categoría peso mosca.

En seguida pelearán el pluma Jorge Araya (II Zona), contra Roberto Pérez (Maestranza Central).

A continuación el liviano Máximo Silva (II Zona), contra Enrique Novoa (Maestranza Central).

Después el medio liviano Luis Manríquez (II Zona), contra Oscar Verdugo (Maestranza Central).

En seguida tendrán su encuentro el medio pesado José Fernández (II Zona), contra Carlos Astudillo (Maestranza Central). Quedarán sin competidores en esta ocasión el medio Gerardo Gómez y el pesado Horacio Smith, ambos de la II Zona.

Los árbitros serán designados entre los señores Federico Helfman, Guillermo Orchard, Juan Murillo, Alejandro de la Barrera y Guillermo Canales.

El Orfeón Maestranza amenizará con escogidos trozos de su repertorio la fiesta.

Las entradas costarán $ 0.60 para los extraños a la Empresa y serán gratuitas para los ferroviarios previa presentación del carnet de identidad.

No se deje engañar

POR AVISOS LLAMATIVOS

Lo que Ud. necesita son artículos de primera calidad y a precios equitativos.

La Casa Mazzarelli

Delicias 847, entre San Antonio y Estado

es la única que puede atenderlo a Ud. por sus precios bajos y artículos de calidad superior.

¡NO HAY OTRA EN SANTIAGO!

Reparto esmerado a domicilio.

Teléfono 5104

GATH & CHAVES

Inicia mañana las ventas de Noviembre con algunas excepcionales ofertas en

Ropa Blanca para Señoras. - Ropa Interior para Caballeros. - Artículos de Viaje. - Productos Farmacéuticos.

SE HAN SELECCIONADO PARA ESTAS OFERTAS VARIOS DE LOS MEJORES ARTICULOS DE LOS DEPARTAMENTOS ANUNCIADOS, Y CUYOS PRECIOS CONSTITUYEN UN RECORD DE MODICIDAD.

EN BONETERIA HOMBRES

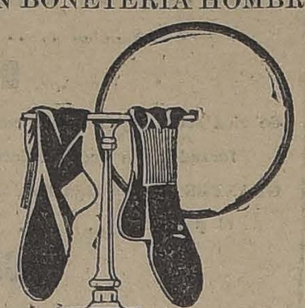

CALCETINES de algodón, negros, buena calidad, reforzados, el par ..... $ 1.90
CALCETINES DE ALGODON, negros, sin costura, planta reforzada, el par ..... $ 2.25
CALCETINES de algodón, extra, negros, lisos, con bordados, el par ..... $ 3.90
CALCETINES de hilo de Escocia, negros, lisos, puño doble, artículo superior, el par ..... $ 5.75
CALCETINES de hilo de Escocia, negros, lisos, calidad rica, fabricación francesa, el par ..... $ 8.90
CALCETINES de hilo y seda, con bordados de novedad, artículo fino, el par ..... $ 14.50
UN SALDO de calcetines de seda, negros y de color, el par ..... $ 18.50
CAMISETAS Y CALZONCILLOS de algodón blanco, punto calado, la pieza ..... $ 7.50
CAMISETAS de hilo de Escocia, con media manga, en blanco, artículo delgado, a ..... $ 14.50
UN SALDO DE CALZONCILLOS de lana, punto tricot, tejido delgado, a ..... $ 18.90

EN ROPA BLANCA PARA SEÑORAS:

CAMISAS en tela lavada, sin apresto, forma Imperio, con adornos calados a máquina, a ..... $ 3.80
CAMISAS en tela lavada, con adornos de broderie, a ..... $ 4.50
CALZONES en la misma tela, haciendo juego con las camisas, a ..... $ 3.80
CUBRE CORSES en rico madapolán, hechos a mano, con encajes de hilo y vainilla, desde $ 4.50
CAMISAS de noche, en tela lavada, con adornos de broderie, sin cuello, mangas semi-largas, desde ..... $ 12.50
CAMISAS en clase superior, tela lavada, con adornos de broderie y encajes de hilo, forma Imperio, desde ..... $ 6.50
CALZONES en rico madapolán, cosidos a mano, con adornos de encajes de hilo, a ..... $ 7.90
ENAGUAS en tela lavada, con entredoses y vuelo de broderie, a ..... $ 11.90
OFRECEMOS UN EXTENSO Y VARIADO SURTIDO EN ROPA FINA, COSIDA A MANO, CON ADORNOS FINOS Y VARIADOS, PIEZAS HACIENDO JUEGO, A PRECIOS SUMAMENTE REBAJADOS.

EN VALIJERIA:

PERCHAS para trajes completos, a $ 2.90.
BANQUITOS plegables, desde $ 8.90.
SILLAS plegables para la playa o jardín, desde $ 13.90.
MALETINES para viaje, desde $ 14.50.
VALIJAS de pergamoide, desde $ 33.00.
VALIJAS de cuero, desde $ 49.50
THERMOS nickelados de 1 litro, desde $ 27.90.
CATRES de campaña, desmontables, a ..... $ 39.50
PONCHOS de lana, tejidos a mano, desde ..... $ 79.00
PONCHOS de Vicuña, tejidos a mano, desde ..... $ 285.00
MANTAS de Vicuña, tejidos a mano, desde ..... $ 260.00
PONCHOS de Llama, tejidos a mano, desde ..... $ 119.00
CHALINAS de Vicuña, tejidas a mano, desde ..... $ 79.00
CHALINAS de lana, tejidas a mano, desde ..... $ 27.50
CHALONES ingleses, desde ..... $ 110.00
PONCHOS en pelo de camello, con cuello, desde ..... $ 135.00
PARASOLES ingleses, para campo, playa o jardín, artículo desmontable, a ..... $ 175.00

EN FARMACIA:

ASPIRINA con Cafeína, a ..... $ 4.20
HEMONEUROL Coguet, a ..... $ 8.50
LECHE MALTEADA de Horlick, tamaño grande 8.20; tamaño chico ..... $ 4.20
PILDORAS Coleliticas, frasco grande ..... $ 10.50
PILDORAS de Witt, frasco grande $ 10.80; frasco chico, a $ 5.90
ASPIRINA BAYER, a ..... $ 3.00
DEPURATIVO Richelet, a ..... $ 13.80
SAL de Carbslad Evans ..... $ 4.20
COMPRIMIDOS de Tircol ..... $ 5.00
VINO NOURRY, a ..... $ 9.90
SOLUCION Adrénalina, clin, a ..... $ 12.00
GOTAS Coll-Yodo ..... $ 11.80
GOTAS Yodone Robin ..... $ 10.40
GLICEROFOSFATO Robin, a ..... $ 11.90
JABON Reuter legítimo, el pan $ 3.50
PASTILLAS de Vichy, caja grande ..... $ 5.00
OBLEAS de Fitina, a ..... $ 7.50
VASELINA Chesebrough, a ..... $ 2.20
CLORETILO Bengue, a ..... $ 4.20
NEUROSINA Prunier, a ..... $ 9.90
AMPOLLETAS Azufre Coloidal, a $ 12.60
AMPOLLETAS Metarfer Bouty, a $ 10.90
AMPOLLETAS Serostenil Bouty $ 9.50
AMPOLLETAS Sulfurion, a ..... $ 10.20
ALCANFOR en pancitos, a ..... $ 0.30
FENALGINA a ..... $ 2.20

A PRECIOS MUY REDUCIDOS:

VESTIDOS en lana, para señoras, gran novedad en colores y formas de moda, desde ..... $ 150.00
LINDOS VESTIDOS, para señoras, en velo y esponja, desde ..... $ 120.00
TAPADOS de lana, cobercot, para señoras, apropiadas para playa y viaje, desde ..... $ 290.00
TRAJES SASTRE, mitad forros seda, desde ..... $ 290.00
VESTIDOS de lana color, para señoritas, medidas 36 al 42, desde ..... $ 98.00
VESTIDOS en velo y esponja, para señoritas, desde ..... $ 78.00
MARINEROS en piel blanca, con pespuntes de color, para niñas, medidas 60 al 100, desde $ 29.50
VESTIDITOS en percal de fantasía, artículo muy práctico para niñas, medidas 55 al 100, desde $ 8.90
SOMBREROS ADORNADOS, para señoras y señoritas desde ... $ 38.00
HORMAS, gran surtido, desde ... $ 14.50

EN LUTOS:

BLUSAS en espumilla de seda, bonitas hechuras, variedad de modelos, desde ..... $ 38.00
ENAGUAS de seda, en ponge o espumilla de seda, desde ..... $ 35.00
UN SURTIDO de faldas en géneros de lana desde ..... $ 29.50
SOMBREROS en formas elegantes, modelos variados, desde ... $ 55.00
UN SURTIDO de Carteras y Monederos, desde $ 29.50 y ... $ 5.90
Además, ofrecemos un surtido en TRAJES SASTRE, TAPADOS DE LANA, y VESTIDOS de lana y seda, a precios de oportunidad.

DE LAS RECLAMES DE LOS ULTIMOS DIAS DE OCTUBRE, GATH Y CHAVES CONTINUA OFRECIENDO:

EN SPORT:

CINTURONES de cuero y gamuza, variedad de anchos y colores, desde $ 1.90
ANTEOJOS para chauffeurs o excursionistas, desde $ 5.90.
CAÑAS para pescar, diversidad de tipos y tamaños, procedencia inglesa, desde $ 21.50.
ZAPATILLAS para carrera, modelo Spalding, con clavos, a ..... $ 34.50
JERSEYS de lana, varios colores, fabricación inglesa, tipo para hombre, a ..... $ 49.00
JUEGOS completos para crocket, para 8 jugadores, desde ... $ 75.00

PARA TENNIS:

ZAPATILLAS lona de hilo, suela al cromo, para hombres, desde ..... $ 12.90
CAMISAS de brin de hilo, color crudo, a ..... $ 11.90
CAMISAS para Tennis, telas inglesas, desde ..... $ 19.90
REDES para Tennis, tamaño reglamentario, desde ..... $ 42.50
CHAQUETAS de franela rayada, para niños, a ..... $ 39.90
CHAQUETAS de franela rayada, para caballeros, a ..... $ 55.00
RACKETS para Tennis, tipo campeonato, desde ..... $ 79.00

PARA FOOT-BALL

PANTALONES en blanco, negro o azul, desde ..... $ 7.00
BOTINES cuero gamuzado blanco, el par ..... $ 15.90
CUERO para foot-ball, tamaño reglamentario, desde ..... $ 15.90

PARA BOX:

PANTALONES de malla para box $ 3.90
MAZAS para ejercicios, el par, desde ..... $ 5.20
GUANTES para box, el par, desde ..... $ 16.50
BOTINES para box, el par, desde $ 18.90
PUNCHING-BALL de peso, desde $ 45.00

EN CORBATERIA:

CORBATAS Nelson, gran variedad de gustos y fantasías, colores novedosos, desde ..... $
LIGAS Paris, desde ..... $
SUSPENSORES elásticos, desde $
LINDOS cinturones, desde ..... $
MONEDEROS de cuero fino, desde ..... $
GRAN SURTIDO de hermosos bastones, desde ..... $

EN TEJIDOS:

GENEROS DE LANA NEGROS, AZULES Y BLANCOS CALIDADES SUPERIORES
SARGAS de pura lana, blancas, especiales para trajes, desde $
GABARDINAS de pura lana, blancas, especiales para trajes, desde $
TRICOTINAS de pura lana, blancas, especiales para trajes, desde ..... $
SARGAS de lana, azules y negras, calidad fina, 130 ctms., desde $
GABARDINAS azules y negras, calidad fina, ancho 130 y 140 ctms., desde ..... $
TRICOTINAS negras, calidad muy fina, ancho 130 y 140 ctms. $
CACHEMIRAS de lana, blancas, especiales para religiosas, desde ..... $

EN ZAPATERIA NIÑOS:

SANDALIAS en cuero color o negro, desde ..... $
ZAPATONES en cuero negro, para niños, desde ..... $
BOTINES en cuero negro, para niños, desde ..... $
ZAPATILLAS o zapatones en cabritilla negra, para niñas, desde $

EN GARNITURES:

PAJA para hacer sombreros, en colores de moda y variedad de clases, la pieza, desde ..... $
CIERRES de celuloide para carteras, formas de gran novedad $
COLLARES y Pendantif de fantasía, varios estilos, desde ..... $
ECHARPES en gasa de seda, para campo y viaje, colores de moda, desde ..... $
CUELLOS de organdí, bordados, estilos muy nuevos, para trajes de señoras, desde ..... $
MARABOUT por metros, para adornos, en varios colores de moda, el metro, desde ..... $
CINTAS anchas de pura seda, especial para lazos, en colores de gran novedad, el metro, desde ..... $
LANA para tejer, varios colores, calidad superior, el madejón, a $ 5.90 y ..... $
CARTERAS para señoras, en cuero, formas de moda, con espejo y tarjetero, desde ..... $
VELOS hechos para la cara, en seda, dibujos de fantasía, todos los colores de novedad, desde ... $

EN CONFECCION NIÑOS

TRAJES de blusa rusa, en brin rayado, para años 2 a 13, cualquier edad, a ..... $ 15.50
TRAJES marinero en brin rayado, para años 2 a 10, cualquier
TRAJES Cazador, en brin fantasía, para años 5 a 14, cualquier edad, a $ 22.50

Grandes saldos de trajes de diferentes modelos y calidades, en casimires de alta fantasía, para jóvenes y niños, a precios muy bajos.

EN SOMBRERERIA:

CANOTIERS de paja Rustic, blanca, para jóvenes, muy buena clase, dos modelos elegantes, a $ 11.90 y ..... $
CANOTIERS de paja Rustic, blanca, para caballeros, artículo inglés, ala con piquitos, a $ 16.90; ala lisa, desde ..... $
CANOTIERS Borsalino, en distintos modelos, muy elegantes, desde ..... $
CHUPALLAS para el campo y jardín, desde ..... $
SOMBREROS de brin, lavables, artículo inglés de muy buena clase, en blanco, cáscara y plomo, a ..... $
SOMBREROS DE PITA (Panamá) legítimos, ofrecemos gran variedad de modelos para caballeros, niños y niñas, a precios muy convenientes.

Gath & Chaves

EL CONSEJO DE ESTADO CELEBRO SESION AYER

JURAMENTO DEL NUEVO CONSEJERO, SEÑOR DON ALBERTO GONZALEZ ERRAZURIZ

Debate sobre el indulto del señor Marcial Espínola

La personalidad jurídica de la Sociedad Unión Teatral

Indulto de 14 reos

Ayer celebró sesión el Consejo de Estado, presidido por el Presidente de la República y con la asistencia de los Consejeros señores Balmaceda, Brieba, Bulnes, Campino, González Errázuriz, Guarello, Porto Seguro, Ramírez, Rioseco y Saavedra, y el Ministro del Interior, don Luis Izquierdo.

Leída y aprobada el acta de la sesión anterior, prestó el juramento de estilo ante el Ministro del Interior, el nuevo Consejero elegido por el Senado, el señor don Alberto González Errázuriz.

Prestó su acuerdo para que se constituyan a la deliberación del Congreso Nacional, en el actual período de sesiones extraordinarias, los siguientes proyectos:

El que declara libres de derechos de internación los medicamentos, objetos sanitarios y otros artículos destinados al uso y consumo del Hospital de San Agustín de Valparaíso, que sus derechos no excedan de la suma de cincuenta mil pesos; el que reorganiza las oficinas dependientes del Departamento de Estado de Marina; el que eleva a la suma de $ 12,000 al año la pensión de jubilación de que actualmente goza don Federico Albert; el que reorganiza la enseñanza profesional de mujeres; el que concede el título y prerrogativas de General de Brigada para los efectos de su retiro y montepío al Coronel retirado del Ejército, don Agustín Rodríguez González; el que autoriza la contratación de un empréstito por una cantidad que produzca 11 millones de pesos moneda corriente en bonos, para atender diversos servicios del Ferrocarril de Arica a La Paz.

Prestó su acuerdo para que se incluyan entre los asuntos de que puede ocuparse el Congreso Nacional en el actual período de sesiones extraordinarias, los siguientes: el que concede personalidad jurídica a las Fábricas y Maestranzas del Ejército y autoriza al Presidente de la República para contratar con una institución de crédito una cuenta corriente a la orden del Director del Material de Guerra hasta por la suma de quinientos mil pesos destinados al desarrollo de dichas fábricas; el que libera de derechos de internación diversos artículos destinados al Hospital de Osorno; el que concede el título, sueldo, rango y prerrogativas de General de Brigada, para los efectos de su retiro y montepío al Coronel retirado del Ejército, don Agustín Echavarría Moreno.

En esguida formó la siguiente terna para proveer el cargo de juez suplente del Primer Juzgado Civil de Santiago: don Luis A. Arellano, don Luis Malaquías Concha y don Héctor Salas Ibáñez, que obtuvieron 7, 5 y 6 votos respectivamente. Resultaron, también, 4 votos por el señor Humberto Trucco, 3 por el señor Cabrera don...; y uno por los señores Lavarello don Salvador y Ríos don Juan B.

Prestó su acuerdo para que se aprueben los estatutos y se conceda personalidad jurídica a las instituciones denominadas "Sociedad de Socorros Mutuos Enrique Mac-Iver" de Antofagasta; "Club Alemán Quillota" y "Cercle Francais" de Osorno.

Prestó también su acuerdo para que se cancele la personalidad jurídica de que disfruta el "Centro Santiago de Ilustración y Recreo" de Santiago.

Con relación a las observaciones formuladas en la Cámara de Diputados con motivo del indulto concedido al reo Marcial Espínola, se promovió por el Consejero señor Balmaceda un debate en el que también tomaron parte los Consejeros señores Brieba y Rioseco.

El Consejero señor Rioseco se refirió a ciertas publicaciones hechas en un diario de Santiago relativas al acuerdo del Consejo de Estado, por el cual se reconsideró la cancelación de la personalidad jurídica de la "Sociedad Unión Teatral de Socorros Mutuos", de Santiago. Llamó la atención a que en esa publicación se afirma que el Consejo tomó este acuerdo sin tener ningún antecedente nuevo que justificara la reconsideración. Recordó que el Consejero informante señor Ramírez, llamó especialmente la atención a que el denuncio de que esta institución era un garito, fué hecho por persona que, posteriormente, no había sido posible individualizarla y que el juez del Crimen dictó sentencia de sobreseimiento definitivo por no haberse constatado la efectividad del denuncio del juego, antecedentes éstos que justificaron el acuerdo criticado.

Por último, prestó su acuerdo para que se indulte el tiempo que les fatla para cumplir sus condenas a 14 reos de diversos establecimientos carcelarios de la República.

¡Francia!... Siglo XVII... Viejos y gallardos tiempos del chambergo empenachado y la espada vengadora! En la pálida vida de hoy reviven exuberantes de color y arrancados a la leyenda, cantando el romance heroico del puñado de audaces que se unieron bajo el lema:

"Uno para todos; todos para uno".

"LOS TRES MOSQUETEROS"

Sala Imperio Lunes 13

LAS AVENTURAS DE UN CHILENO QUE FUE LUSTRABOTAS EN LIVERPOOL

Y MUNICIPAL EN AUSTRALIA

"Los Tiempos" de ayer daban cuenta del curioso caso de un chileno, que habiendo llegado a Inglaterra como lustrabotas, ingresó a la Escuela de Grumetes de Plymouth y después de muchas correrías llegó a ser municipal en Australia.

El caso, en líneas generales, es el siguiente:

Juan Madera Figueroa nació en Quintero, en 1848, y a los 10 años de edad se encontró solo en Chile por haber emprendido sus padres viaje a Australia.

Como sintiera vehementes deseos de viajar, se esconde a bordo de un buque mercante inglés que debía zarpar con rumbo a Liverpool, donde llega después de un accidentado viaje. Una vez allá ocupa plaza de lustrabotas en compañía de un grupo de muchachos sin familia conocida.

Algún tiempo después, un decreto del Gobierno ordenaba se reclutara en la Escuela de Grumetes de Plymouth a todos los muchachos desamparados; Madera ingresó a ella con todos sus amigos y después de hacer sus estudios recibió el diploma de instructor.

En 1866 fué destinado con este título a la escuadra que maniobraba en el Pacífico y tuvo ocasión de presenciar el bombardeo de Valparaíso.

Después de haber estado algún tiempo en la escuadra del Mediterráneo volvió al Pacífico cuando la guerra con el Perú y Bolivia, y solicitó licencia para pelear por su patria, cosa que no le fué concedida. En vista de esta negativa desertó y a bordo de la "O'Higgins" combatió en la guerra.

Después del Tratado de Ancón volvió a Inglaterra y allá fué condenado a cuatro años de reclusión por desertor.

Años después pasa a Australia sirviendo en la escuadra inglesa, y allí se le destina a instructor de la Escuela de Grumetes y pasado cierto tiempo su buen comportamiento le vale ser nombrado municipal, puesto desde el que ayudó con todo desinterés á sus conciudadanos que llegaron a aquellas tierras.

Cuando la "Baquedano" llegó por tercera vez a Australia al mando del comandante Fontaine en el año 1909, Madera pidió su repatriación y gracias a las gestiones del comandante Fontaine fué repatriado en 1910 y llega a Chile después de 27 años de ausencia.

Aquí ingresó a la marina y la ley de retiro le obligó a retirarse en 1916, quedándole como única fortuna el conocimiento de varias lenguas, producto de sus viajes, como el inglés, el francés, el italiano y el griego.

Como hoy día, a los 74 años de edad le es muy difícil obtener un trabajo en que ganar dinero, Juan Madera Figueroa solicita del Gobierno, al que ha servido durante gran parte de su vida, que le conceda una pensión que le permita pasar tranquilo el resto de su vida.

LAS DIFICULTADES ENTRE EL SINDICATO HOWARD Y EL FISCO

SE ENVIARA UN MENSAJE SOMETIENDO A LA CONSIDERACION DEL CONGRESO EL CONVENIO QUE PONE TERMINO A ESTA DIFICULTAD

En nuestra edición anterior informamos de la comunicación que el Ministro de Chile en Inglaterra, señor Agustín Edwards, envió al Gobierno dando cuenta de haber firmado un convenio ad referendum con el presidente del Sindicato Howard, y con el cual se finiquitan las dificultades existentes entre este Sindicato y el Fisco chileno.

Ayer el Ministro de Industria, señor Miguel Letelier, se impuso de este convenio ligeramente para proseguir su estudio en el curso de la semana.

Según hemos sabido, a fines de la presente semana se redactará un mensaje sometiendo a la aprobación del Congreso la ratificación de este convenio.

La Oficina del Trabajo y los choferes

Con fecha reciente, los dirigentes de las diversas sociedades formadas por choferes, han hecho una presentación a la Alcaldía con motivo de la designación en propiedad del puesto de director del Tráfico.

Estos dirigentes, después de varios considerando, piden al señor Alcalde la conveniencia que habría en designar para este cargo al señor Goycolea, que actualmente lo sirve interinamente.

Hacen presente que los conocimientos y capacidades de este empleado municipal, lo hacen merecedor de ocupar este cargo.

Galvanómetro

— Y —

ELECTRO MAGNETICO

Compramos:

ESTADO 156

AL CONTADO EN $ 220.-

Ternos sobre medida, telas legítimamente inglesas. ALAMEDA 1114

Sastrería Berlín

MUSICA - Nuevo Repertorio

A 20 y 40 centavos la pieza

En La Casa Amarilla

SAN DIEGO 128 (una cuadra de la Alameda)

Este es nuestro sistema, vender a precios fuera de toda competencia...! Desafiamos a quien pueda vender una pieza de música tan bien impresa, y en tan buen papel como la venden de la "CASA AMARILLA".

Nuestro repertorio aumenta diariamente siempre novedades.

Rogamos solicitar catálogos: nuestras ediciones son las mejor impresas en Chile y en mejor papel que las que venden a más alto precio, desafiamos a que nos prueben lo contrario.

"CASA AMARILLA", es la única Casa editora de música en Chile con talleres propios que puede producir 20,000 piezas diarias. La música se imprime a la vista del público.

METODOS Y ESTUDIOS.—Tenemos todo el plan del Conservatorio Nacional y los vendemos a la cuarta parte de su valor, igualmente otro cualquier método o estudio que necesite.

OBSERVACIONES.—Pedidos de provincia, no mandamos sino $ 5 como mínimum y $ 0.80 para franqueo. NO MANDAMOS REEMBOLSOS. Ordenes y giros a G. MATEOS, CASILLA 3868, Santiago. Hay pianista para que pueda oir las piezas, de 10 a 12 y de 3 a 8 P. M.

NO OLVIDARSE: Casa Amarilla, San Diego 128, una cuadra de Alameda, (pasado de Alonso Ovalle)

(NUESTRA CASA NO TIENE SUCURSALES)

LA LABOR DEL ALCALDE SEÑOR SILVA ESPIC

EL ALCALDE CONTINUO AYER SU VISITA A VARIAS REPARTICIONES MUNICIPALES Y ESTABLECIMIENTOS COMERCIALES E INDUSTRIALES

Al iniciar la visita a las panaderías sorprende a una que infringe abiertamente los reglamentos de higiene

En la mañana de ayer el Alcalde señor Silva Espic, acompañado de algunos regidores, continuó haciendo sus visitas a diversas reparticiones municipales y paseos públicos.

Empezó esta visita por el Parque Cousiño, en donde el señor Alcalde pudo comprobar una grave irregularidad que se cometía en una de las boleterías que funciona en la puerta principal de este paseo.

En efecto, aquí uno de los empleados encargados de la venta de los boletos, estaba en connivencia con un portero, quien una vez que revisaba las entradas, las devolvía a la boletería en donde eran nuevamente vendidas al público.

Hecha esta tramitación, ambas personas se repartían el dinero por partes iguales.

En seguida, el señor Silva Espic, acompañado del regidor señor Arturo Besoaín, se trasladó a la calle Dávila esquina de Recoleta, en donde se está haciendo una construcción sobre un edificio antiguo.

El objeto de esta visita era imponerse si estas obras se ajustaban a los planos de hermoseamiento de la ciudad, en relación con la línea de ensanchamiento de ambas calles.

Como estas circunstancias no están contempladas en estos trabajos, el Alcalde notificó a sus constructores que no podrán continuar la obra hasta mientras tanto no se ajuste a estos reglamentos.

VISITA A LA FERIA LIBRE

A continuación la comitiva municipal se trasladó al local de la ribera Sur del río Mapocho, en donde funcionan las Ferias Libres, a fin de imponerse de su estado higiénico.

Como en este sitio existen varios locales que se encuentran en un completo estado de desaseo, el señor Silva Espic notificó a sus propietarios para que dentro del plazo de 24 horas, procedan a arreglar dichos locales, so pena de quitarles el permiso que los autoriza para vender verduras y otros artículos alimenticios.

Durante esta misma visita, el señor Silva Espic notificó a todos los propietarios que no deberán continuar arrojando basuras al puente de San Antonio por cuanto en uno de los costados de este puente, se ha ido acumulando una gran parte de desperdicios hasta convertirlo en un verdadero botadero de basuras.

REVISANDO LAS PATENTES

Uno de los objetos principales de estas visitas, es la revisión de las patentes en los establecimientos comerciales e industriales.

El señor Silva Espic considera que haciendo una activa campaña en este sentido, se logrará obtener una mayor entrada en el erario municipal, pues en la misma práctica de estas visitas, se ha podido comprobar que numerosos negocios funcionan sin tener la patente correspondiente.

En aquellos negocios que tienen esta autorización municipal, en su mayoría la patente está vencida y en esta situación, pasan semestres sin que la corporación edilicia perciba la entrada correspondiente.

VISITANDO LAS PANADERIAS

Ayer la comisión municipal inició una visita por las panaderías que funcionan en la capital, a fin de imponerse también de su estado higiénico y la forma cómo se hace la elaboración de este artículo alimenticio.

Se inició esta visita por una panadería que está ubicada en la Avenida Independencia al llegar a la Plaza Chacabuco.

Aquí se impartieron algunas órdenes en el sentido de mejorar la forma cómo se trabaja en dicho establecimiento.

A continuación, la comisión pasó a visitar una fábrica de confites y pasteles ubicada en la misma Avenida. Igual como en la anterior visita, se ordenó también hacer algunas nuevas construcciones y mejorar algunos servicios internos de la fábrica.

Durante la visita a las panaderías, la comisión estuvo en una que funciona en la calle Libertad N.o 1340.

En este establecimiento se infringen abiertamente los reglamentos municipales.

En los momentos en que el Alcalde señor Silva Espic, entraba a la sección amasijo, pudo ver a un individuo que amasaba sobre una alteza que estaba en el suelo. A fin de que ésta no se moviera con la fuerza que hacía el obrero, éste la sostenía con uno de los pies, calzando unos zapatos completamente sucios.

Luego después pasaron a las caballerizas, en donde sorprendieron a otro individuo que llevando el traje de trabajo, estaba acostado sobre unos desperdicios.

En este mismo establecimiento la comisión pudo comprobar un caso que es considerado como bastante grave.

Cerca de uno de los bebederos destinados al servicio de la caballada, existe otro que estaba lleno de aguas sucias, cubriendo varios sacos de pan añejo.

Interrogado el propietario de la panadería sobre el uso que se le daba después a ese pan, manifestó que se lo daba a los animales revuelto con afrecho.

Esta respuesta no satisfizo a la comisión, la que interrogó luego después a uno de los operarios del establecimiento, quien dijo que ese pan remojado, se revolvía con harina y servía para aumentar el amasijo.

El Alcalde hizo notar al propietario la gravedad de este hecho, notificándole de que se tomarían serias medidas en su contra.

Finalmente la comisión pasó a visitar una panadería que funciona en la calle San Pablo y denominada La Nogal, en donde sus servicios fueron encontrados conforme a los reglamentos municipales correspondientes.

LA COMITIVA EN EL MERCADO.—2. SALIENDO DE UNA ALMACEN

para

Convalecientes

y

Niños Débiles

De venta en todas las Boticas.

Un corsé de linda forma, muy durable y no caro se halla en el gran surtido de "La Flor del Día". SAN ANTONIO 98, ESQUINA MONEDA

GRAN RECLAME

CALZADO

muy fino, elegante, con precios de gran réclame, se exhiben en las vitrinas de "LA FLOR DEL DIA".

Mantequillería Moderna

PRECIOS PARA EL MES DE NOVIEMBRE

Colina, pan 180 gr. . $ 1.80
Colina 1|2 kilo . . . $ 4.50
Lo Lillo, pan 180 gr. $ 1.40
Lo Lillo, 1|2 kilo . . $ 3.50
Osorno, pan 180 gr. $ 1.20
Osorno, 1|2 kilo . . $ 3.20
Crema fresca, litro . $ 5.00

SANTO DOMINGO 979

COMPRO

CASA QUINTA

con bastante terreno en Nuñoa o alrededores de Santiago. Dirigirse:

CASILLA 2349

SITIO

ubicado en La Cisterna, calle Progreso N.o 38.

Está totalmente plantado.

Se Vende

Tratar: ESTADO 156

Ejército y Armada

EL CORONEL VENEZOLANO SEÑOR SANCHEZ VISITO EN LA MAÑANA DE AYER LA ESCUELA MILITAR

Ayer conferenció con el Ministro de la Guerra el Ministro en Italia, señor Enrique Villegas

Mañana se efectuará la manifestación al Coronel Sotomayor

Con el Ministro de la Guerra

En la tarde de ayer conferenció con el Ministro de la Guerra, señor Hernán Correa Roberts, el Ministro de Chile en Italia, señor Enrique Villegas, que se encuentra en la capital desde hace algunos días.

Manifestación al Coronel Sotomayor

Mañana se efectuará en el Club Militar la manifestación que se le ofrece al Coronel Sotomayor, con motivo de su retiro del Ejército.

El jefe de la II División

El Jefe de la II División, General señor Luis Cabrera, ha sido autorizado para usar la Cruz al Mérito de 3.a clase, que le fué conferida por el Rey de España.

Inspector de Cavallería

Ha regresado del Sur el Inspector de Caballería, General señor Gutiérrez, después de revistar el Regimiento Húsares de guarnición en Angol.

EL MAYOR LARRAÑAGA.— Ha regresado del Norte el Mayor señor Carlos Larrañaga, que viene a hacerse cargo del nuevo puesto a que ha sido designado.

EL CAPITAN SEÑOR JULIO LEON.— Se ha dispuesto que el Capitán señor Julio León, vuelva al Batallón Telégrafos, dejando de ser alumno de la Academia de Guerra.

DESTINACIONES. — Han sido destinados los Capitanes señores Joaquín Barrios, al Regimiento Explorador Manuel Rodríguez; Tomás Díaz, al Estado Mayor de la II División; Jorge Bari, al Estado Mayor, y los tenientes señores Gastón Larrea, al Chacabuco, y Daniel Fuenzalida, al Cazadores.

VETERANOS DEL 79.— Hoy, a las 3 de la tarde, los veteranos de la guerra del 79, efectuarán una romería al Cementerio General. Serán acompañados de la banda del Regimiento Buin.

FERROCARRIL MILITAR. — Se ha autorizado por el Ministerio de la Guerra, al Ferrocarril Militar de Puente Alto al Volcán, para solicitar propuestas por material ferroviario.

REGIMIENTO CAUPOLICAN. — Se ha aceptado la propuesta del señor René Sanz, para construir el alcantarillado del Regimiento Caupolicán, por un valor de 84,000 pesos.

DECRETO SIN EFECTO.— Se ha derogado el decreto que destinaba al teniente señor Osvaldo Valencia al Regimiento Yungay.

ASPIRANTE A CONTADOR DEL EJERCITO.— Fué nombrado el señor Abel Ilabaca.

MAESTROS DE ARMAS.— Fueron destinados los maestros de armas señores José Urrutia, al Dragones, e Hilario Mansun, al Maipo.

BRIGADA DE INFANTERIA. — El 3 de Noviembre iniciará esta brigada el importante juego de artillería que será dirigido por el Brigadier.

ZAPADORES N.o 2.— Mañana se dirige a San Fernando el Comandante señor Eduardo Meneses.

PRESENTACION.— A la Comandancia General de Armas se presentó ayer el Capitán señor Pedro S. Barros.

ASOCIACION DEPORTIVA MILITAR SUB-ASOCIACION DE TIRO. —Cítase a sesión para mañana en el Regimiento de Caballería Cazadores.

Se recomienda la asistencia de los delegados de las distintas unidades.

EL CORONEL VENEZOLANO SEÑOR SANCHEZ

Hoy, a las 7 y media de la mañana, el Coronel venezolano, señor Sánchez, estuvo en la Escuela Militar visitando las diversas dependencias destinadas a la instrucción militar de ésta de los cadetes de esta Escuela.

El señor Sánchez recorrió el polígono y la cancha de obstáculos.

Tuvo oportunidad de observar un tiro demostrativo pue desarrollaba en esos momentos el Regimiento Pudeto, felicitando a los jefes que dirigían este ejercicio por la forma correcta en que fué realizado.

Después el jefe militar visitó el departamento de lavandería y otros, que le dejaron la mejor impresión.

El Jueves, el Coronel señor Sánchez concurrirá al campo militar de Apoquindo a presenciar un interesante ejercicio que desarrollará el Regimiento Buin.

Por la tarde visitará el Pudeto.

El Viernes asistirá a un almuerzo que le ofrece la Superioridad del Cuerpo de Carabineros y en la tarde de este mismo día, concurrirá a presenciar el juego de la guerra de la Brigada de Infantería.

Ingeniero de Minas

Muy buena acogida ha tenido la idea lanzada por la Sociedad Nacional de Minería de abrir un registro de inscripción de los profesionales mineros.

Son ya numerosos los ingenieros que se han apresurado a solicitar su inscripción.

La Sociedad ha recibido también comunicaciones de todo el país felicitando al Directorio por la acertada medida, y son varios los casos de particulares que solicitan datos sobre la identidad profesional de personas que figuran actualmente como informantes de negocios mineros.

La Sociedad se está ocupando también del asunto relativo a la libertad que puede tener un profesional que ha informado mal un negocio para dar a conocer públicamente su opinión y, al efecto, se está repartiendo circular a los profesionales.

Nos encarga la secretaría rogar a los profesionales a quienes no se ha enviado la circular, por no conocer su dirección, se sirvan manifestar su opinión por escrito al secretario de la Sociedad.

Juez suplente de Santiago

Juez suplente del primer juzgado civil de Santiago se nombró al señor Luis Malaquías Concha, mientras dura la suspensión del titular, señor Isaac Givovich.

Un pago por terrenos salitreros

El Ministerio de Hacienda ha autorizado al Tesorero Fiscal de Valparaíso, para recibir de la Compañía de Salitre de Antofagasta la cantidad de 500,000 pesos oro que ofrece pagar a cuenta de la suma total que le corresponde por los terrenos de la Oficina José Francisco Vergara.

"El Volante"

Hoy saldrá a la luz pública esta revista quincenal que será órgano del gremio de choferes.

Su impresión tipográfica está basada en el periodismo moderno y su material de lectura es ameno e interesante.

Damos a continuación el sumario que trae: Nuestros saludos; El programa del nuevo Alcalde (editoriales); La celebración del próximo Congreso Nacional de Choferes; Los deportes y el gremio de choferes; Entre nuestro gremio, con grabado; Los Choferes y su depuración; Conversando con un compañero chofer de arriendo; Sección Técnica: Análisis del tanque al vacío; El fallecimiento de un ex-Presidente de la República; El regocijo de la muchachada estudiantil; La canción de los tristes; De fuera de Chile.

El precio de esta refista es de 40 centavos.

Exposición Industrial

REUNION DE JURADOS

El Jueves próximo 3 de Noviembre se reunirán los siguients jurados de la Exposición Industrial:

En la Sociedad de Fomento Fabril: Grupo IV. Materias textiles, confecciones y vestuarios, a las 11 de la mañana, y Grupo XII, Industrias Diversas a las 5 de la tarde.

En el local de la Exposición: Grupo XI, Productos Farmacéuticos, Jabones y Perfumería, a la misma hora que el anterior.

El Viernes 4 se reunen en la Exposición el Grupo II, Alfarería, Cerámica, Vidriería y Combustibles, a las 10 A. M., y el Grupo IX, Cueros, Pieles y sus Manufacturas, a las 5 de la tarde en la Sociedad de Fomento Fabril.

Desde hoy estará nuevamente en exhibición la locomotora de los Ferrocarriles del Estado, para que pueda ser examinada por el Jurado del Grupo VI, Materiales de Transporte.

Aero Club de Chile

Esta institución dirigente se reunirá en junta general de socios el 8 de Noviembre próximo con el objeto de tratar la siguiente tabla:

Integración del directorio y asuntos internos de la institución.

Los nombres que todos conocen aparecen en el Catálogo de

Discos Victor

ALDA
AMATO
BATTISTINI
BESANZONI
BORI
BRASLAU
CALVE
CARUSO
CHALIAPIN
CLEMENT
CORTOT
CULP
DE GOGORZA
DE LUCA
DESTINN
EAMES
ELMAN
FARRAR
GALLI-CURCI
GARRISON
GERVILLE-REACHE
GIGLI
GILIBERT
GLUCK
HARROLD
HEIFETZ
HOMER
JERITZA
JOHNSON
JOURNET
KINDLER
FITZ KREISLER
HUGO KREISLER
KUBELIK
LASHANSKA
MARTINELLI
McCORMACK
MELBA
MORINI
PADEREWSKI
PATTI
PLANCON
POWELL
RACHMANINOFF
RUFFO
SAMAROFF
SCHIPA
SCHUMANN-HEINK
SCOTTI
SEMBRICH
TAMAGNO
TETRAZZINI
WERRENRATH
WHITEHILL
WILLIAMS
WITHERSPOON
ZANELLI
ZIMBALIST

Los Artistas VICTOR son los que realmente tienen fama en la presente generación. Sus nombres están inseparablemente ligados a los acontecimientos musicales de importancia y su número está constantemente en aumento. A medida que aparece un nuevo artista de dotes sobresalientes ese artista elige asociarse al grupo de los famosos maestros de reputación mundial, cuyo arte magistral es tan fielmente procreado en los instrumentos VICTROLAS Y LOS DISCOS "VICTOR".

Hay Victrolas de todos los modelos y una gran variedad de discos por los grandes maestros.

OFRECEMOS FACILIDADES LIBERALES DE PAGO

Distribuidores Exclusivos de la

Victor Talking Machine Company, Camden, N. J.

Curphey y Cía.

SANTIAGO, ESTADO 67. — VALPARAISO, ESMERALDA 99

"HIS MASTER'S VOICE" VICTROLA

COMERCIANTES VICTOR AL POR MENOR:
GRIMM & KERN, AHUMADA 99 Y FONOGRAFIA DEL PASAJE MATTE

PRESUPUESTO DE FERROCARRILES

El Consejo de la Empresa en su sesión de ayer, le da su aprobación

Presidido por el Director señor Rodolfo Jaramillo y con asistencia de los señores Consejeros, se reunió ayer el Consejo Administrativo de la Empresa.

El Consejo aprobó el presupuesto de entradas y gastos de los Ferrocarriles para el año próximo.

Este presupuesto alcanza a la suma de 172.000,000 de pesos, siendo 18 millones menos que el presupuesto del año en curso.

A continuación el Consejo canceló el contrato a un empleado de la Empresa por irregularidades cometidas en el servicio.

Finalmente resolvió numerosas peticiones y solicitudes particulares.

EXPOSICION DE LA HABITACION ECONOMICA

Concurso de planos de habitaciones para empleados menores concursantes

Se nos pide la publicación de lo siguiente:

"Conforme a lo que habíamos anunciado anteriormente, el 20 del presente se cerró el plazo concedido para presentar los planos del interesante concurso de habitaciones para empleados y que forma parte del programa de la Exposición de la Habitación Económica, que con tanto éxito se celebró en el Palacio de Bellas Artes en el mes de Setiembre pasado.

Se presentaron 13 concursantes con un total de 78 planos, de los cuales tres han quedado fuera de concurso, por no cumplir con las bases respectivas; en estos últimos llama la atención un plano muy completo de calefacción económica, aprovechando el calor de la cocina para calentar el agua de uso doméstico y para la calefacción de todas las habitaciones de una casa.

Llamamos la atención de los técnicos, acerca de este interesante proyecto.

Los planos exhibidos son de tipo de casas de 20, 30 y 40 mil pesos, con distribuciones muy oportunas, de estilos adecuados a nuestro país y con su dependencia necesaria para obtener edificios con todo confort y comodidad de una familia.

Habrá tres premios: uno de 5 mil pesos, otro de 2 mil y un último de un mil, donados por la Caja de Crédito Hipotecario y la Caja de Ahorros de Empleados Públicos. Los premios podrán dividirse en la forma que lo crea conveniente el jurado, quedando los planos premiados de propiedad de las instituciones que han concurrido a los premios.

El jurado se compone: Del arquitecto don Ricardo Larraín Bravo, Jefe de la Sección Técnica de la Caja de Crédito Hipotecario; de don Wenceslao Cousiño, arquitecto designado por la Caja de Ahorros de Empleados Públicos; del arquitecto don Alberto Cruz Montt, del arquitecto don Carlos Carvajal M., Director de la Exposición de la Habitación Económica y de un arquitecto nombrado por los concursantes.

Para dar cumplimiento a esto último, nos encarga advertir a los concursantes que concurran a una reunión que se celebrará el Jueves 2 de Noviembre, a las 2 P. M., en la secretaría del Museo Social de Chile, Compañía 1069, con el objeto de designar el arquitecto que integrará el jurado.

Los planos están expuestos en el segundo piso del hall central del Museo de Bellas Artes.

Recomendamos a todos los que se interesan por tener una casa moderna, higiénica y cómoda, visitar el Museo para estudiar estos planos y al mismo tiempo pueden aprovechar para ver la Exposición Anual de Pintura que se celebra de uno de los salones del Palacio de Bellas Artes.

En la próxima semana tan pronto sea designado el arquitecto por los concursantes, se reunirá el jurado para estudiar los planos y discernir los premios a quienes les corresponde.

Intendente de la Provincia

El Intendente de la provincia se dirigirá hoy al Cajón de Maipo, a fin de visitar las obras que se ejecutan en los caminos de ese sector. Lo reemplazará en sus funciones el secretario señor Pedro Daza B.

El señor Mackenna regresará el Domingo próximo.

Defunciones

Octubre 21.— Mercedes Quezada, de 1 año; Egidio Jara, de 56; Carmen Solar, de 90; Sixto Silva, de 37; Miguel Varas, de 75; Guadalupe Bastías, de 26; Otilia Valdivia, de 24; Remigia Toledo, de 75; Adolfo Celis, de 5; Félix Pereira, de 28; Juan Martínez, de 32; Virtudes Pizarro, de 98; Juan Jara, de 31; Rosa Cerda, de 35; Clara Candia, de 3; Segundo Baeza, de 4 y dos menores de un año.

EL TIEMPO

EN 31 DE OCTUBRE DE 1922

Barómetro a las 12 M., 715.01.

Barómetro:

A las 6 A. M., 716.
A las 12 M., 715.01.
A las 6 P. M., 714 1|2.

Termómetro:

Máxima, 25.0.
Mínima, 6.0.

Viento:

Kilómetros recorridos en 24 horas, 139.0.

Hidrometeoros:

Rocío.

HOY:

Sol sale a las 5.2.
Se pone a las 6.25.

J. KOHN y Cía.
OPTICOS
Instrumentos para Ingenieros
SANTIAGO :-: VALPARAISO
23 Pasaje Matte—170 Esmeralda
Casilla 1503 Casilla 342
DESPACHO EXACTO DE RECETAS DE OCULISTAS
Sección especial para Provincias

Crónica Policial

AYER ES DETENIDA OTRA MATRONA QUE APARECE COMPROMETIDA EN EL PROCESO QUE SE INSTRUYE POR TRATAMIENTOS PROHIBIDOS

Es interrogada por el juez sumariante y trasladada a la Casa Correccional

El juez señor Villagra condena a 7 años de presidio al ladrón de conventos

El autor de las estafas a la Caja de Crédito Popular es condenado a relegación a Temuco

Las consecuencias del cuento de las once. — Un anfitrión condenado a dos años por no pagar el gasto y llevarse la vajilla

Dos comerciantes acusados de estafa son absueltos por la justicia

Ayer sale en libertad uno de los detenidos por los fletes ferroviarios

Sentencias judiciales. — Muerte repentina. — Accidentes. — Derrumbes. — Robos

Sentencia rebajada en segunda instancia

En uno de los juzgados del crimen se procesó a Emilio Baeza Cárter por robo a la casa Jacobo Goldstein Canapka.

El juez sumariante condenó al reo Baeza Castro a la pena de dos años y cuatro meses.

Apelada la sentencia, entró a conocer de ella la Corte.

Este tribunal, aprobó la sentencia pero con la declaración de que el reo Baeza debía cumplir únicamente 60 días de presidio, en vista de que se trataba de un robo frustrado.

Cambios de jefes de Comisarías

La Prefectura de Policía con fecha de ayer ordenó los siguientes cambios de jefes policiales:

El sub-comisario de la 12.a, don Lorenzo Belmar, pasa a la 13.a; el de la 1.a, don Octavio Vergara, a la 12.a; el de la 3.a, don Osvaldo Hidalgo de los Ríos, a la 1.a; y el de la 13.a, don Luis B. Valenzuela, a la 3a.

Sentencia judicial

El Tercer Juzgado del Crimen a cargo del juez señor Rondanelli, instruía un sumario por hurto a doña Ana Poblete.

Se acusaba de este delito a Delfina Ramírez Mendieta.

Convicta y confesa de este hurto, la Ramírez fué condenada a 541 días de presidio.

Detective que se retira

Después de 24 años de activos servicios, ha iniciado su expediente de jubilación el agente de 1.a clase don Víctor Soto Soto.

El señor Soto prestó importantes servicios en la Policía del Orden, en la Sección de Seguridad.

La causa que ha originado el retiro de este activo funcionario policial es una enfermedad que padece a la vista y que lo imposibilita para el servicio.

Desaparecimiento de un viajero

A la 3.a comisaría se presentó ayer la señora Clotilde Peña a exponer que hace varios días su cuñado don Horacio Infante Parrau, de 33 años de edad, había abandonado Salamanca con destino a Petorca.

Debido a que hasta la fecha dicho caballero no ha llegado a su destino, la señora Peña teme que le haya ocurrido alguna desgracia, pues dicho señor tampoco ha regresado a Salamanca, según telegramas recibidos de este último punto.

Absuelto en una querella por estafa

En el 2.o Juzgado del Crimen se instruía un sumario por estafa contra don Antonio Peirano y don Santiago Peirano.

Según el querellante don José Solari, los señores Peirano lo habrían hecho víctima de una estafa.

El juez señor Soro Barriga, que instruyó el sumario respectivo, absolvió a los acusados y sobreseyó definitivamente, en vista de que el hecho materia de este proceso no revestía carácter de delito.

Con esta resolución del juez sumariante se ha dado por terminada la querella.

Los fraudes en los fletes ferroviarios

El Ministro señor Ricardo Dueñas trabajó ayer tarde activamente en el proceso que instruye por fraudes en los fletes ferroviarios. Fueron llamados al tribunal algunos detenidos, los que fueron careados.

En la tarde salió en libertad don Misael Moncada, que la obtuvo después de rendir la fianza respectiva.

La falsificación de boletos hípicos

Mañana se verá en la 3.a Sala de la Corte de Apelaciones el proceso que se instruye por falsificación de boletos de apuestas mutuas de las instituciones hípicas.

El proceso ha subido a la Corte con el objeto de que conozca de una resolución judicial del juez sumariante, que concede su libertad bajo fianza a uno de los reos.

Dos años por lesiones

En el mes de Julio del presente año, Guillermo Farías fué asaltado por varios individuos, quienes le infirieron varias heridas con cuchillo.

La policía aprehendió a Luis Mardones González y Juan Pezoa Romero, quienes confesaron su delito. Terminado el sumario respectivo y oído el dictamento fiscal, el juez sumariante condenó ayer a 2 años de presidio a los hechores.

UN PRENDEDOR CON BRILLANTES.—En nuestra edición de ayer, dimos cuenta de haber sido recuperado un prendedor con brillantes que se le había perdido a don Enrique Puelma.

Cesáreo Rojas, quien encontró el prendedor y no lo entregó a la autoridad, sino que lo empeñó en la casa de prostitución regentada por Ederlinda Chamorro, fué condenado por el juez señor Villagra a la pena de 60 días.

ATROPELLADA POR UN AUTO. —Elsa Sandoval fué atropellada por un auto.

El conductor del auto, Manuel Villarroel, fué aprehendido por guardianes de la 6.a Comisaría.

UN LADRON DE BICICLETAS.— En estos últimos días un señor se presentó a la policía denunciando que le habían robado una bicicleta.

Se encargó de la investigación a un experto detective, quien después de algunas pesquisas logró descubrir que el autor de ese robo era Armando Correa Olivos.

El mismo detective descubrió también que la bicicleta estaba empeñada en cien pesos en una minuta de la calle de Chacabuco N.o 28, de propiedad de doña María del Carmen del Canto.

Se recuperó la bicicleta y conjuntamente con el reo, será puesta a disposición de la justicia.

VICTIMA DE UNA HEMORRAGIA.—El guardián Saturnino Maldonado dió cuenta ayer de que en la calle San Alfonso N.o 130, Filomena Rojas González, de 22 años de edad, había sido víctima de una hemorragia pulmonar.

El guardián nombrado, una vez que tuvo conocimiento del caso, solicitó la Asistencia Pública; pero la enferma dejaba de existir minutos antes de recibir auxilios.

La muerte de la desgraciada Rojas, fué constatada momentos más tarde por el practicante de la Asistencia.

POR HURTO DE ESPECIES.—La Sección de Seguridad aprehendió y puso a disposición del juzgado a Carlos Herrera a quien se cree culpable del robo hecho a Eloísa Joglar.

El robo se estima en $ 1,500 y consistió en diversas especies.

UN OBRERO ATROPELLADO POR UNA LOCOMOTORA.—Se ha dado cuenta al juzgado del crimen de que el obrero Nicolás Jiménez Orellana fué atropellado ayer en la Avenida Matucana por la locomotora N.o 380.

Jiménez, momentos más tarde de su accidente, fué conducido en la ambulancia a la Asistencia Pública, donde se le prestaron los primeros auxilios.

El nombre del maquinista no pudo obtenerse en los primeros instantes.

PERJUICIOS QUE CAUSA UN DERRUMBE.—Ayer se ha dado cuenta a la policía de haberse derrumbado el techo de una propiedad ubicada en calle Riquelme N.o ...

El denuncio lo hizo don Félix ... men, quien tenía en dicho ... instalado un taller de carpintería, cuyo derrumbamiento le produjo perjuicios en su negocio que estima en $ 2,500.

Este accidente se debió al estado ruinoso en que se encontraba la propiedad.

LAS ESTAFAS A LA CAJA DE CREDITO POPULAR

SE CONDENA AL AUTOR A TRES AÑOS UN DIA DE RELEGACION

Recordará el público las estafas de que fué víctima la Caja de Crédito Popular por uno de sus empleados: Raúl Araneda Castro, mayordomo de la bodega donde se guardaban las especies empeñadas.

Este individuo, después de recibir en bodega esas especies, las retiraba y volvía a reempeñarlas en la misma Caja, valiéndose de terceros.

En esta forma estafó a la Caja en la suma de $ 755.00.

Instruyó el sumario respectivo el juez señor Villagra, quien condenó a Araneda Castro por esos delitos a diversas penas.

El proceso subió a la Corte de Apelaciones, la que aprobó la sentencia con la declaración de que Araneda Castro debe sufrir la pena de relegación de tres años un día, dándose la ciudad de Temuco para su cumplimiento.

Además, Araneda deberá pagar una multa de cien pesos.

A fin de que el reo cumpla su relegación, se dió orden para que la cárcel lo deje en libertad.

Respecto de otra persona que aparecía comprometida también en estas estafas, se sobreseyó temporalmente, por no haber méritos suficientes en su contra.

Con esta sentencia queda terminado este proceso que tuvo su importancia, pues el delito empezó a cometerse cuando la Caja de Crédito Popular empezaba sus funciones.

LOS CRIMENES OCULTOS

AYER FUE DETENIDA LA MATRONA DOÑA EMA AMO DE TORRES

En las actuaciones judiciales habidas ayer en el proceso de los crímenes ocultos que se instruye en el primer juzgado del crimen, se ha puesto nuevamente de actualidad este ruidoso asunto.

La jefe de la clínica que aparece acusada, doña Ema Amó de Torres, que aún no había sido detenida, lo fué en la tarde de ayer por el inspector de la Sección de Seguridad señor Ismael Moreno y el agente señor Oscar Molina.

Conducida a la Sección de Seguridad, el juez señor Villagra se trasladó a esa repartición con el objeto de interrogarla.

Después de un largo interrogatorio a que fué sometida la Amó, el juez ordenó su traslado a la Casa Correccional estrictamente incomunicada.

En cuanto a la señora enfermera que fué sorprendida con el tratamiento materia de este proceso, y la señora que la acompañaba, se encuentran también en la Casa Correccional, pero en libre plática.

JUGO DE UVA MARAMBIO
Pedidos: Teléfono 2311

EL LADRON DE CONVENTOS ES CONDENADO A 7 AÑOS DE PRESIDIO

EL REO EXPRESA HALLARSE CONFORME CON LA SENTENCIA

En nuestras ediciones del mes de Enero del presente año dimos amplias informaciones relatando las hazañas de Manuel Gallegos Villarroel el ladrón de conventos, que recientemente habría sido aprehendido.

Gallegos era todo un ladrón a la alta escuela, y su especialidad estaba en robar en iglesias y conventos.

Educado en el Convento de San Francisco de Chillán, Gallegos estudió la vida conventual, de los sacerdotes y conoció sus métodos, los que después puso en práctica, cuando se dedicó a apoderarse de los objetos sagrados y de especies pertenecientes a los clérigos.

En Santiago robó en numerosas iglesias y su habilidad era tanta que logró burlar durante largo tiempo a la policía.

Entre los templos que recibieron la visita de este delincuente figuran la Recoleta Franciscana, iglesia la Viñita, El Buen Pastor, iglesia de San Isidro, iglesia de San Francisco, las Sacramentinas, la Recoleta Dominica, iglesia Santa Ana, Convento de los Padres Pasionistas, Seminario Conciliar, etc.

Cada uno de estos establecimientos religiosos fué víctima de sus robos, muchos de los cuales de considerable valor.

Gallegos no sólo se contentaba con robar en los templos, sino que penetraba al interior de las piezas de los sacerdotes donde se robaba cuanto objeto de valor pillaba a mano.

En diversas ocasiones violó las alcancías, las cajas y demás sitios donde se guardaba el dinero que desaparecía totalmente.

Aprehendido Gallegos, ...

El juez señor Villagra le instruyó el sumario respectivo.

Oída la opinión del promotor fiscal, el juez sumariante condenó a Gallegos a siete años de presidio por robos reiterados.

Notificado el reo, expresó hallarse conforme con la sentencia.

EL CUENTO DE LAS ONCE

COMO UN ANFITRION PAGA LAS CONSECUENCIAS DEL INGENIO MAL EMPLEADO

Manuel González Gajardo deseaba tener para su uso un servicio completo de loza. Como no tenía dinero, el muy pillo aguzó el ingenio, el que muy luego le proporcionó la idea cómo debía obrar para obtener ese servicio.

Inmediatamente puso en práctica la idea. Fué donde doña Tudilia Miranda y le pidió once para cuatro personas. La Miranda, creyendo hacer un buen negocio, preparó unas once riquísimas, escogió lo mejor de su vajilla y mandó todo donde González.

Este se banqueteó con sus amigos y en seguida envió la vajilla a la agencia.

La Miranda hizo toda clase de diligencias para que el cliente le pagara las once y le devolviera el servicio; pero todo fué inútil.

González desaparecía cada vez que la Miranda se le acercaba, y esta escena se repetía a menudo.

Cansada la pobre señora de sus continuos viajes, que no le proporcionaban resultado alguno, se presentó a la justicia en contra de su cliente, acusándolo de estafa. González fué aprehendido en breve tiempo y sumariado por el juez respectivo.

No negó los hechos, pues la Miranda comprobó fehacientemente la estafa de que había sido víctima.

El juez del primer Juzgado, a quien le correspondió conocer de este proceso, condenó a González a dos años de presidio.

El reo fué notificado de esta sentencia, y como no se conformara con ella, apeló de esta resolución judicial.

El cuento de las once le ha resultado, pues, un tanto caro a su autor.

¿Donde compraré

para conseguir los precios más económicos, calzoncillos, camisas, pantalones, para los trabajadores?

en "EL MORRO DE ARICA"
SAN PABLO 1660
FABRICA DE ROPA HECHA

¿Dónde compraré trajecitos elegantes y económicos para los empleados y obreros de los minerales?

En EL MORRO DE ARICA, San Pablo 1660. Fábrica de Ropa Hecha.

¿Dónde compraré trajecitos para toda clase de ropa para mis hombres?

En EL MORRO DE ARICA, San Pablo 1660. La Fábrica que vende más barato.

SAN PABLO 1660

NOTA.— Descuento 10 o|o por compras de 3 prendas.

CONGRESO NACIONAL

CAMARA DE SENADORES

(VERSION OFICIAL)

Sesión 24.a extraordinaria en 31 de Octubre de 1922

PRESIDENCIA DEL Sr. CLARO SOLAR

ASISTENCIA

Asistieron los señores Aguirre, Arancibia Laso, Barros Errázuriz, Briones Luco, Echenique, Edwards, Huneeus, Lyon Peña, Ochagavía, Opaso, Silva Cortés, Torrealba, Valdés, Zañartu don Enrique y don Héctor y el señor Ministro de Industria, Obras Públicas y Ferrocarriles.

ACTA

Se leyó y aprobó el acta de la sesión anterior.

CUENTA

Se dió cuenta:

1.o De tres mensajes del Presidente de la República.

Con el primero comunica que ha incluido entre los asuntos de las actuales sesiones extraordinarias el proyecto sobre aprobación del contrato celebrado entre la Municipalidad de Santiago y la Compañía Chilena de Electricidad, Limitada.

Se mandó archivar.

Y con el segundo y tercero propone:

El proyecto que modifica las disposiciones legales y reglamentarias por que se rigen las policías fiscales.

Pasó a la Comisión de Gobierno y Elecciones.

Y el proyecto sobre reorganización de los servicios del Ministerio de Marina, de conformidad con el artículo 3.o de la ley 3,784, de 9 de Agosto último.

Pasó a la Comisión de Guerra y Marina.

2.o De un oficio del señor Ministro de Hacienda, con que remite la Memoria de ese Departamento, correspondiente a los años 1919 y 1920.

Se mandó archivar el oficio y distribuir entre los señores Senadores la referida Memoria.

INCLUSIONES EN LA CONVOCATORIA

El señor EDWARDS.—Deseaba pedir que se incluyera en la convocatoria al actual período de sesiones del Congreso Nacional, el proyecto de ley que concede al Estado la facultad de hacer instalaciones radiotelegráficas. Este es un proyecto ya aprobado por la Honorable Cámara de Diputados y que considero de bastante utilidad.

El señor CLARO SOLAR (Presidente). — Si no hay inconveniente, se dirigirá el oficio correspondiente al Honorable Ministro del Interior a nombre del señor Senador por Ñuble.

Acordado.

El señor ZAÑARTU (don Héctor).—Yo deseo formular una petición análoga. Es para pedir que se incluya también en la convocatoria el proyecto de Caja de Retiro de Empleados Públicos. La discusión de este proyecto quedó bastante avanzada en el período anterior.

El señor CLARO SOLAR (Presidente). — Se dirigirá el oficio correspondiente a nombre de Su Señoría.

EL PROBLEMA DEL CARBON

El señor VALDES.—Un viaje a mi provincia, de donde traigo un ramillete de solicitudes para los señores Ministros, las cuales expondré en sesiones próximas, me ha impedido terciar nuevamente en el debate sobre la importante industria del carbón, que me permití promover en la semana pasada.

Hoy lo hago, señor Presidente, y lo hago con no poca latitud porque el problema es digno de la más amplia dilucidación.

Al dar respuesta a mis primeras observaciones, el Honorable señor Ministro de Obras Públicas supuso que los cargos implicados por ellas, en cuanto a la carencia de interés demostrada por un asunto tan grave, no alcanzaban a Su Señoría, desde que se ha preocupado mucho de conjurar la crisis producida.

El Honorable señor Ministro no estaba errado. El sabe el juicio que tengo de la preparación y de la capacidad de trabajo que pone al servicio del país, no ignora cómo lo considero un Ministro de lujo en tiempos de incompetencia ambiente, según términos de Faguet, por los cuales atravesamos.

No ha sucedido lo mismo, por desgracia, con otros gobernantes, ni el comercio y el público se dan siempre cuenta cabal de lo que significa la protección a la industria nacional del carbón como no se la forman tampoco respecto a la de otras industrias criollas de menor entidad.

El Honorable Senador por Aconcagua dijo en esta Sala, hace pocos días, una verdad grande como un templo: que es preferible comprar carbón chileno en todo caso, aunque cueste más caro que el extranjero, porque el valor de las adquisiciones queda en el país.

Esto que es tan exacto, tan fácil de comprender para los criterios claros como el de mi distinguido amigo el señor Lyon no lo entienden así, no digo el vulgo, sino también algunos dirigentes, lo que parece increíble.

Un automóvil que circula en los Estados Unidos es siempre un bien, un factor de riqueza. Significa que el dinero del comprador yankee pasa a manos del fabricante compatriota. En Chile acontece que cada auto adquirido representa una servidumbre nuestra hacia los Estados Unidos o Europa, servidumbre que, aparte del precio mismo del coche, en dólares o libras, que sale del país, se mantiene por las compras continuas de nafta, gomas, útiles, repuestos y hasta el traje del chauffeur, todo lo cual viene del exterior y obliga a adquisiciones de moneda forastera.

Señalaré, ya que toco este punto, cierto matiz de la cuestión.

Hay automóviles útiles y otros enteramente inútiles que ruedan por nuestras calles y caminos.

Cuando emplea un auto el agricultor para vigilar mejor sus trabajos, el médico para atender más enfermos, aún el político para desenvolverse mejor en sus actividades varias, santo y bueno; pero cuando los coches queman bencina para que los petimetres circulen por los paseos o los campos por el puro gusto de hacer turismo...

El señor TORREALBA.— ¿Quiénes dice, Su Señoría?

El señor VALDES.—Los petrimetres, Honorable colega, esos jovenzuelos inútiles, inconscientes, que consumen y no producen.

Cuando esos zánganos quemaban bencina en los días en que la libra esterlina estaba a cincuenta pesos, yo sentía veleidades bolshevistas de paralizar esos automóviles de simple consumo oneroso, yo que nada tengo de bolshevismo.

Pero prosigo con mi tema, Honorable Presidente.

Lo que sucede en privado, en pequeño con los zapatos, con los autos, también se ha solido producir con el carbón.

Comprar carbón chileno es dejar en nuestro territorio las sumas invertidas en combutible. Adquirir carbón producido por los países extranjeros importa una servidumbre económica harto onerosa. Tales servidumbres son, después de las políticas, las más severas, de una severidad que muchas personas no saben considerar. Para dichas personas da lo mismo comprar artículos criollos o traídos...

Pues bien, Honorable Presidente, si nosotros producimos carbón, si tenemos esa verdadera suerte de producir carbón ¿es dable que dediquemos nuestros capitales y aún los capitales tomados en préstamo a hacer el negocio de las empresas carboneras de otros climas?

Esto no admite discusión. Todos estamos de acuerdo sobre un capítulo de una importancia tan considerable en esta Sala; no podríamos menos de estarlo.

Pero el público no lo está, señor. Cuando uno va a comprar zapatos, oye a la gente que se ocupa en el mismo trajín, recomendar a los acompañantes: "No compres de esos que son chilenos".

Con tal criterio, un país no puede surgir financieramente.

Los que, teniendo ideas, no sentimos el temor de que nos coticen por la calidad de los zapatos, pensamos en la gran conveniencia de que todos los chilenos usaran calzado de Rudloff en Valdivia, antes que de Hanan en Nueva York.

Es el caso del carbón, materia que merece las mayores preocupaciones de los Poderes Públicos y de los consumidores de cualquier orden del país, y sobre la cual voy a formular nuevas observaciones con el espíritu elevado de propender a la protección franca, decidida de la industria nacional, y sin el menor ánimo de entablar polémicas estériles.

Se impone la defensa de la industria carbonífera. El impuesto al combustible de otras tierras resulta hoy una medida indispensable.

La discusión de este problema en esta Cámara ha sido provechosa; ha llamado fuertemente la atención sobre la materia. Pero en el curso de ella se han deslizado ideas, se han enunciado afirmaciones que conviene examinar de cerca.

No quiero referirme a todas las afirmaciones inexactas que se hicieron, especialmente en cuanto de cifras se trata. Me bastará considerar las de mayor importancia.

El honorable señor Ministro inició su discurso con esta afirmación: LA CRISIS DEL CARBON NO ES UNA CRISIS DE PRECIO SINO QUE ES UNA CRISIS DE CONSUMO.

Refiriéndose a este punto, "El Mercurio" del día 25 decía lo siguiente que coloca las cosas en su verdadero alcance, a mi entender:

"Se trata de una crisis de consumo sin duda; pero las crisis de consumo traen consigo las crisis de precios. Es la eterna ley, ineludible, de la oferta y la demanda. A una fuerte disminución de la demanda, esto es de los consumos, sigue el desequilibrio entre demanda y oferta, que trae como consecuencia inevitable la baja de los precios.

"Y así sucede que los precios bajan hasta un límite pasado el cual la producción no es remunerativa. Y lo peor del caso es que, a juzgar por los datos de que se dispone, parece que los precios actuales del mercado han llegado precisamente a ese límite, porque si no fuera ello así, es evidente que los productores nacionales habrían quebrado aún más los suyos a trueque de contener la internación de combustibles extranjeros.

Desde este punto de vista contiene una enseñanza lo ocurrido últimamente en la Compañía Minera e Industrial de Chile, que se vió en el caso de cerrar sus minas de Curanilahue por serle imposible colocar su producción. No es permitido creer que esta Compañía, que tanta experiencia tiene en los negocios de carbón, hubiera tomado esa resolución si el precio de costo del artículo en Curanilahue le hubiera permitido rebajar aún sus precios de venta, impidiendo así la entrada de carbones extranjeros. Es forzoso aceptar las lecciones de los hechos. Y en el caso a que nos referimos, el hecho indudable es que el precio de costo en Curanilahue no permite aún rebajar los actuales precios de venta en el mercado."

Sigo por mi cuenta, señor Presidente. No es posible aceptar esta afirmación de que, al tratarse de una industria que produce un artículo determinado, puede existir crisis de consumo de ese artículo sin que exista crisis de precio. Desde el momento en que no hay consumo o que éste tiende a decrecer, la industria principia a alarmarse, trata de vender su stock. Si no encuentra compradores, vé, por el contrario, aumentar ese stock, que inmoviliza sus capitales.

El precio asignado al producto llega a ser entonces meramente nominal. Para evitar el crecimiento indefinido del stock, el productor quiebra el precio; si las ventas no se intensifican, volverá a quebrarlo. Llegará así hasta un límite de precio bajo en el cual su utilidad será muy escasa o nula. En ese momento, si el consumo no es capaz de absorber el stock, tendrá que paralizar su explotación.

Este proceso es demasiado conocido para que haya necesidad de repetirlo. Sólo he insistido acerca de él en vista de la paralogización de que se ha hecho eco el honorable señor Ministro, sin duda mal informado.

Respecto a los precios de costo y a los precios de venta dijo el honorable señor Letelier:

"El costo de manipulación del carbón, costo medio de la obra de mano de obreros del interior y del exterior de las minas, ha subido del simple al doble y aún más, de $ 9.80, que era en 913 para una de las minas más ricas e importantes, hasta $ 22, que vale al presente; estos valores en el precio de costo, que son aproximados, que doy de memoria, no difieren grandemente de su costo efectivo".

Esto es erróneo, señor. El precio de costo no es hoy ni remotamente de $ 22 por tonelada. Ni siquiera es ese el valor por tonelada de los jornales de obreros en el interior y en el exterior de la mina, cifra muy superior en la práctica a los referidos $ 22.

Para ahorrarme comentarios sobre la materia, apelo a otra vez a la copia de los párrafos pertinentes al asunto del editorial que publicó "El Mercurio" de Santiago el 26 del presente:

'El estudio, iniciado en el Senado sobre la crisis que sufre el mercado de los carbones nacionales descansará sobre una base mucho más precisa si se examinan desde luego con precisión los factores que intervienen en el precio de costo de los combustibles nacionales y se llega así a fijar el límite de precio bajo el cual la venta del producto deja de ser remunerativa.

"Es este punto fundamental, que se desconoce casi por completo fuera del círculo de los productores de carbón. Más aún, existen sobre la materia ideas preconcebidas, en absoluto erróneas, que han llegado hasta la sala del Senado, formuladas allí por el Senador de Coquimbo, don Abraham Gatica.

"Creen los que expresan estas ideas que el precio de costo de la tonelada de carbón fluctúa alrededor de $ 25 moneda corriente. Partiendo de esta base, observan que el precio de venta es de $ 65, y llegan así a la conclusión de que las compañías carboníferas obtienen una utilidad líquida de $ 40 por tonelada. Nada es más inexacto.

"El precio de costo de una compañía industrial o minera que produce un solo artículo puede establecerse con extrema facilidad, dividiendo la totalidad de sus gastos, que figuran en la cuenta de pérdidas y ganancias, por el número de unidades del producto obtenidas en el período correspondiente a ese balance.

"Así, si la cuenta de pérdidas y ganancias de una compañía carbonífera arroja como gastos totales en el año la suma de $ 800,000 y si esa compañía ha producido en el mismo período de tiempo 20 mil toneladas de carbón, el precio de costo por tonelada de combustible habrá sido de $ 40.

"Están englobados en este precio de costo los gastos en operarios dentro y fuera de las minas, el material de explotación, las amortizaciones de las maquinarias y propiedades, los gastos generales; en una palabra, todo cuanto se gasta inmediata o mediatamente para obtener la producción anual.

"Muchas veces, al discurrir sobre estas materias, se olvidan estos principios fundamentales. Se llega así a considerar como costo de producción, el simple gasto de extracción del carbón. A veces, se va un poco más lejos y se toma como precio de costo el que corresponde al carbón en cancha, después de harneado o lavado. Rara vez se piensa en los costos suplementarios de carguío, transporte y descarga en los puntos de destino del combustible. Nunca se incorpora a los precios de costo los gastos generales del negocio ni las amortizaciones de las instalaciones y propiedades.

"Establecido el criterio para fijar los precios de costo completos, en la forma delineada, quien conozca algo de negocios de carbón sabe que los precios de costo efectivos están muy por encima de aquella cifra de $ 25 de que tanto se ha hablado.

"Mucho más cerca de la realidad estará quien sostenga que el precio de costo por tonelada de combustible en Chile no es hoy día inferior a $ 40, debiendo esta cifra más bien estimarse como un mínimum que muchas minas sobrepasan en la práctica.

En otra oportunidad nos hemos referido al caso de las minas de Curanilahue, que prefirieron cerrar antes que rebajar el precio de venta de este combustible, a bordo en Valparaíso, a menos de $ 63.50 por tonelada. Como el carguío y los transportes por ferrocarril y por mar desde Curanilahue hasta Valparaíso importan, tomando en cuenta la amortización del material, no menos de $ 13.50, admitiendo también que la compañía no pueda vender su producto con una utilidad inferior a $ 5 por tonelada, se llega a la conclusión de que el precio de costo por tonelada de combustible en Curanilahue debe encontrarse alrededor de $ 45.

"Estos son hechos. Hablar de $ 25, como precio de costo, son palabras y sólo palabras".

Señor Presidente, hay que considerar aún que los productores de carbón no venden el combustible en sus canchas. Necesitan, o bien cargarlo en carros del Ferrocarril, o bien cargarlo en buques, para transportalo a los puntos de entrega. Esto encarece los precios de costo para el productor.

Es sabido que los fletes que cobra la Empresa de los Ferrocarriles del Estado hacen imposible casi el transporte terrestre del producto. Una tonelada de carbón se recarga en 25 pesos por venir de Valparaíso a Santiago y en 53 pesos por venir de Concepción a Santiago, aparte de que, de las veinte toneladas de un carro, rara vez llegan diecicho toneladas a su destino. Esto explica que las industrias mediterráneas que emplean carbón se encuentren en una situación insoportable.

Esto explica, también, que se dé preferencia al transporte marítimo del carbón, único que interesa considerar cuando se trata de fijar el precio de costo del combustible chileno frente al valor del combustible extranjero que viene a nuestras costas.

En relación con este punto, cabe observar que el flete desde Lota o Coronel hasta San Antonio o Valparaíso, tomando en cuenta la amortización del material naval, es superior a 10 pesos por tonelada, lo que conduce a fijar el costo del carbón a bordo en Valparaíso en una suma inferior a $ 50, o sea 32 sh. por tonelada. El flete de Lota o Coronel a los puertos de la zona salitrera se recarga en más de $ 17 por tonelada, lo que eleva a 67 pesos—o sea a 42 sh.—el precio de costo del carbón en Iquique.

Este último resultado explica inmediatamente que el carbón chileno no haya podido hacer competencia, en los puertos de Coquimbo al Norte, al carbón extranjero.

Fijados así los precios de costo en la costa, se ve cuán errado es sostener que los actuales precios de venta sean excesivos.

Acaba de verse que en los puertos del Norte el precio de costo llega a 67 pesos moneda corriente. El carbón extranjero puede obtenerse en esos mismos puertos a 43 sh. la tonelada, esto es a menos de 69 pesos.

A bordo en Valparaíso, el precio de costo es de unos $ 55 para Curanilahue. La última venta hecha por esta Compañía, a bordo en Valparaíso, a los Ferrocarriles del Estado, ha sido realizada a $ 63.50. El margen de utilidad que ella deja desaparecerá sin duda con el recargo de intereses por atrasos en los pagos de los Ferrocarriles, tan fatales para el comercio nacional.

Pero hay un hecho que no admite discusión. El carbón extranjero se está importando actualmente por la propia bahía de Talcahuano. El vapor "Andes" estaba, hace dos días, descargando 2,300 toneladas de carbón inglés para la Compañía de Gas de Concepción.

¿Es posible creer que, si los precios de venta actuales fueran altos, los carboneros se resignaran a este desplazamiento de su producto por el carbón extranjero, debido al capricho de no bajar sus precios?

No, no es dable suponerlo.

Pero los resultados son mucho más graves cuando se considera la competencia del petróleo crudo. Es sabido que, bajo el punto de vista del rendimiento industrial, 600 kilos de petróleo equivalen a una tonelada de carbón. La tonelada de petróleo puede obtenerse en nuestra costa a unos 50 sh., lo que da para esos 600 kilos un precio de venta de 30 sh., esto es, de 48 pesos.

En tales condiciones, si el carbón nacional, a bordo en Valparaíso, cuesta a lo menos 50 pesos la tonelada; si a bordo en Iquique, cuesta 67 pesos, ¿cómo es posible pensar que pueda competir con su equivalente en petróleo crudo, que puede obtenerse en cualquiera de esos puertos a 48 pesos?

Es necesario destruir estos prejuicios. No es acetpable seguir creyendo que el carbón chileno se produce barato y vende muy caro. Ese combustible es de producción cara y se vende actualmente a un precio apenas remunerativo.

Partamos de esa base cierta para legislar.

Por lo demás, en condiciones normales el precio de costo de la tonelada de carbón inglés no es inferior a 15 sh., esto es, a 24 pesos moneda corriente, y debe tenerse presente que los ingleses explotan mantos de gran potencia, con maquinarias perfeccionadas y, sobre todo, que el obrero británico es un especialista en trabajos de carbón, de gran rendimiento, de mucha mayor conciencia que el obrero chileno, factores todos estos que representan un porcentaje enorme en la disminución del precio de costo. No es raro así que el precio de costo en Inglaterra sea sólo 60 por ciento del precio de costo en Chile, lo que comprueba de un modo indirecto la cifra de 40 pesos deducida antes como costo mínimo de la tonelada de carbón en nuestras minas.

Llego a un punto muy importante a que deseo referirme: **la influencia del factor cambio.** Conviene observar que todos los cálculos anteriores han sido hechos sobre la base de un valor de la libra esterlina igual a $ 32 moneda corriente.

La crisis del carbón se ha hecho grave en los últimos tiempos por la concurrencia de dos factores, la normalización de la producción de combustibles en Inglaterra, Australia y Norte América, y el alza experimentada por nuestra moneda. Como estos dos factores han incidido en un mismo momento, la crisis ha tenido que ser honda y brusca al propio tiempo.

Hace algunos meses, la libra esterlina valía $ 40.— Aun cuando entonces se hubiera podido ofrecer el carbón extranjero en nuestra costa a 43 s., su precio en moneda corriente habría sido de $ 86 y su influencia sobre el mercado de combustibles nacionales mucho menor.

Hoy por hoy, con el valor actual de la libra, de $ 32.— el precio de 43 s. corresponde a menos de $ 69. El precio de los 600 kilos de petróleo que equivalen industrialmente a una tonelada de carbón, es sólo de $ 48. De ahí la crisis tan aguda.

Da frío pensar cuál sería la situación si continuara el descenso del precio de la libra esterlina. Para un valor de la libra de $ 20, el precio de 43 s. por tonelada de carbón en la costa equivaldría a $ 43 moneda corriente; los 600 kilos de petróleo equivalentes a una tonelada de carbón valdrían $ 30. Esto significaría sencillamente el cierre general de nuestras minas de carbón a que me he permitido aludir en discursos anteriores.

Y para allá vamos, si el Estado no ampara a la industria de combustibles con las medidas proteccionistas que también me he permitido aconsejar al Gobierno.

En cuanto a la naturaleza de la protección que debe aplicarse, el criterio general se ha uniformado en el sentido de rechazar como solución medidas de protección indirecta, de eficacia inmediata nula, y de ir francamente a gravar con un impuesto la internación de combustibles extranjeros.

Pero el Honorable señor Ministro teme que esa protección encarezca el precio del carbón nacional y expresa la idea de establecer una disposición en virtud de la cual el impuesto quedaría suprimido cuando el precio del carbón chileno excediera de cierto límite.

Esta idea, que puede seducir a primera vista, tiene dos inconvenientes, que la hacen inaceptable: es de una complicación extrema en la práctica, y está influenciada en cada instante por el tipo del cambio internacional.

Desde luego, ¿cómo se fijaría en la práctica ese precio límite? ¿Se fijaría por el término medio de las ventas de carbón nacional de un mes o de una semana? ¿Se fijaría por el término medio de las cotizaciones de carbón extranjero durante el mismo período de tiempo?

Todo esto daría lugar a una especulación continua, introduciría en el mercado del carbón una incertidumbre, una instabilidad insufribles.

Por otra parte, el precio del carbón nacional es distinto en una mina y en otra, es distinto en un punto y en otro. Ese precio en carro en Concepción (Quepe), es muy diverso del precio a bordo en Valparaíso. ¿Se llevaría entonces cada semana o cada mes un verdadero libro con escalas de precios para las diversas minas y para los diversos puntos de entrega?

La influencia del cambio internacional sería aún más provocadora de perturbaciones.

Supongamos, para simplificar la demostración, que se fijara un precio por tonelada de $ 80, a bordo en Valparaíso, como límite sobre el cual dejaría de regir el impuesto. Con el tipo de cambio actual, el carbón extranjero, a bordo en Valparaíso, vale 43 sh., o sea, $ 68; el margen hasta $ 80, es sólo de 12 pesos. Si la libra valiera mañana $ 20, ese mismo carbón, a bordo en Valparaíso, valdría $ 43, y el margen hasta $ 80, sería de $ 37.

Salta a la vista que el sistema conduciría a malos resultados.

Hay algo más que decir sobre este punto.

Me refería antes al factor especulación. En la hipótesis de que el precio límite para la vigencia del impuesto, fuera, a bordo en Valparaíso, de $ 80, se comprende lo que pasaría, por ejemplo, cuando el precio comercial llegara a $ 70. Es evidente entonces que los importadores de carbón extranjero tendría gran interés en subir el precio hasta $ 80, y sobre esta cifra, para verse libres del impuesto, y se produciría entonces una alza ficticia en el mercado del carbón, originada únicamente por las especulaciones.

Causada esa alza, obtenida la suspensión del impuesto, los importadores contratarían grandes partidas de combustible extranpero, acumularían grandes stocks, que entrarían libres de derechos y que les permitirían realizar ganancias enormes.

La idea del señor Ministro, si se aplicara, daría un resultado diametralmente opuesto al que persigue con el celo que le es característico. Los propios importadores tendrían interés en mantener el precio del carbón sobre el máximo fijado para la vigencia del impuesto.

Esa idea debe ser rechazada, a mi juicio. Debe ser substituída por la seguridad de que el mercado de carbón fijará siempre sus precios, según la producción, el consumo, y el valor del combustible extranjero, gravado con el impuesto.

No es posible ligar el interés de los importadores al hecho de que, para que el impuesto deje de funcionar, el precio del carbón suba sobre el límite máximo fijado en la ley. Supongo que el Honorable señor Ministro, estudiando mis observaciones, me encontrará razón.

Esta es cuestión tan fundamental que vale la pena insistir aún sobre ella.

Se trata de proteger a los carbones nacionales, y para ello se pondrá un impuesto al combustible extranjero. Si la ley que se dicte es eficaz, la industria nacional tendrá interés en explotar la totalidad del combustible que permiten explotar sus instalaciones. Esto traerá como consecuencia una baja en el precio de costo. En efecto, si una Compañía carbonífera está montada para explotar 800,000 toneladas al año y no explota sino 400,000 toneladas, en este caso el precio de costo por tonelada será casi el doble del que se obtendría si explotara 800,000 toneladas; los gastos generales, la conservación de las instalaciones y de las minas, los intereses del capital invertido, las amortizaciones, quedan iguales, sea que se exploten 400,000 toneladas u 800,000, y esto explica el enorme incremento del precio de costo a medida que disminuye la producción.

Cuando los productores, al amparo de una ley de protección, tengan interés en explotar el máximo de lo que puedan, las existencias de carbón aumentarán, aumentará la oferta; luego, bajarán los precios en el mercado.

Por lo que atañe a la tasa de los impuestos, no creo que el carbón extranjero pueda venderse en nuestra costa a menos de 40 sh. la tonelada. En efecto, el precio de costo es de unos 15 sh.; el flete no será inferior a 18 sh.; se llega así a 33 sh. Dejo 7 sh. a la utilidad, comisiones, pérdidas, etc. Este precio de 40 sh. equivale hoy día a $ 64 moneda corriente.

Pero si la libra llega mañana a $ 20, esos 40 sh. significarán $ 40 moneda corriente. Parece lógico colocarse en un término medio de cambio, que arrojaría el precio de $ 52 moneda corriente para el carbón extranjero en nuestra costa.

Se ha visto que el precio de costo del carbón nacional, a bordo en Valparaíso, llega a $ 55; a bordo en Iquique, a $ 67. La tasa del impuesto debe, a lo menos, hacer posible la competencia de nuestro producto.

Esto conduciría, lógicamente, a fijar un impuesto distinto para el carbón extranjero de Valparaíso al Norte y de Valparaíso al Sur, mayor el primero. Pero no me parece posible complicar la ley en esta forma.

Si se pudiera ir al impuesto máximo que permite la competencia en Iquique, habría que gravar la tonelada de carbón extranjero con $ 25 de impuesto. Esto sería lo lógico, dado que se adoptara el criterio que debe adoptarse, francamente protecionista, prohibitivo para la internación de combustibles extranjeros; el criterio, por lo demás, de los otros países bien organizados, fiscalistas.

Pero hay que tener presente que, de Valparaíso al Norte, el combustible que se consume normalmente es el petróleo, no el carbón. Esta consideración permite abandonar esa cifra máxima de $ 25, y limitarse a la cifra de $ 15, que permite la competencia en Valparaíso.

Tales consideraciones fueron las que me hicieron fijar la suma de $ 15, moneda corriente, en un estudio anterior. En el proyecto que acompañaba a este estudio, convertí esa cifra a oro y adopté la de $ 5 oro. Hice mal. El carbón chileno se vende en moneda corriente y sus costos de explotación son en moneda corriente. Lo lógico es dejar la cifra de $ 15 moneda corriente, que corresponde a un término medio de cambio.

Los 600 kilos de petróleo equivalen a una tonelada de carbón e importan 30 sh. Al tipo de cambio actual, valen $ 48. Si la libra bajara a $ 20, esos 30 sh. valdrían $ 30 moneda corriente. Esto corresponde a un término medio de $ 39.

El costo del carbón nacional en Iquique es de $ 67 la tonelada. En este caso, el impuesto sobre el petróleo debe ser tal que permita la competencia en Iquique.

Mi observación conduce a fijar en $ 28, el impuesto mínimo sobre 600 kgs. de petróleo, o sea en $ 47 el impuesto por tonelada de petróleo.

Cuando hice el estudio anterior, cometí un error. Olvidé que el impuesto de $ 28 debía aplicarse sobre 600 kgs. de petróleo, no sobre la tonelada. De este error provino que dijera que el impuestao del petróleo debía ser doble del carbón. En realidad, debe ser triple.

Tampoco conviene fijarlo en oro, como lo hice en mi proyecto. Preferible es fijarlo en $ 45 moneda corriente.

Las bases fundamentales del proyecto de protección merecen un capítulo especial.

De acuerdo con lo anteriormente expuesto, el proyecto de protección a la industria carbonífera debe imponer impuestos de internación a los combustibles extranjeros, que serán:

a) Para los carbones, de $ 15 por tonelada;

b) Para el petróleo crudo, de $ 45 por tonelada.

La opinión general también se ha orientado en el sentido de que la ley de protección a la industria carbonífera no debe imponer gravamen alguno a la industria salitrera. Me detendré un momento, antes de terminar, en esas franquicias.

No comparto yo la opinión aludida, por cuanto el gravamen unitario que el impuesto al petróleo representará es despreciable, si se con-

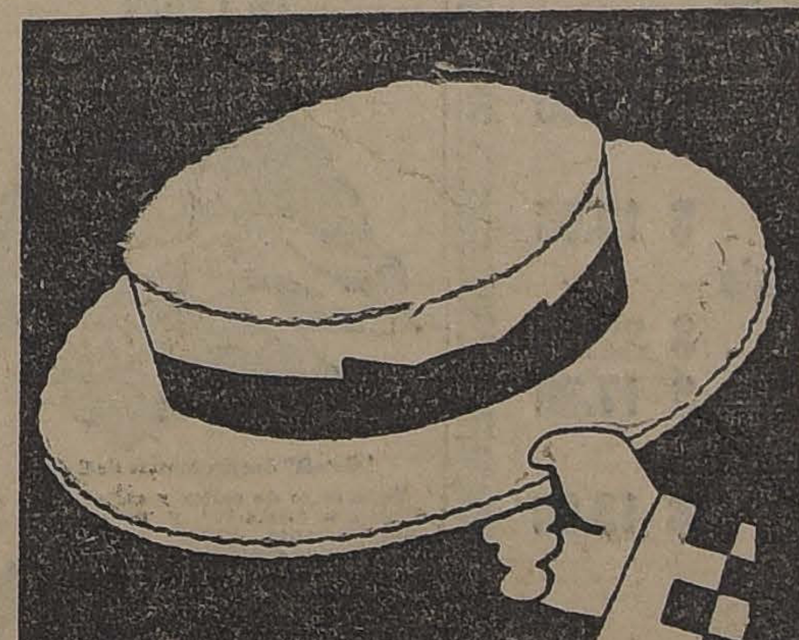
PRECIOS REBAJADOS
— EN —
SOMBREROS DE PAJA
OFRECE EL MAS GRANDE SUTIDO LA
SOMBRERERIA CAPELLARO
ESTADO 230 - Frente a la Sala Imperio

La felicidad de los padres es tener sanos y alegres a sus niños

Consecuentes con nuestros lectores y animados de los mejores deseos para ayudarles en sus preocupaciones por el bienestar y crianza de sus pequeñitos—se entiende que ésto lo decimos por los noveles padres—nos complace poder comunicarles los resultados de una conversación tenida con un reputado médico sobre el cuidado de los niños. Después de habernos explicado en forma muy minuciosa los motivos de enfermedades en las criaturas y entre los cuales enumeró falta de apetito, debilidad, dentición, crecimiento, sangre impura, etc. nos dijo: no es del caso recomendar a los padres de dar diariamente a sus niños la preparación Yodarsil, aun a los que no tengan síntomas de enfermedad. Yodarsil los mantendrá fuertes, sanos y alegres. Se encuentra a la venta en las buenas droguerías.

FOSFATOL

Si desea Ud. ver sus niños gordos y robustos, no olvide que el remedio está a la mano y pruebe Ud. esta rica harina.

EL TATTERSALL

Por ser día feriado el Miércoles 1.o de Noviembre, se suspende la Feria de ese día y en cambio se recibirán caballares y toda clase de animales.
EL VIERNES 3 DE NOVIEMBRE
EL GERENTE.

GRAN RODEO

EN SAN VICENTE DE TAGUA-TAGUA

A beneficio del Hospital de ese pueblo.

Se efectuará los días 12, 13 y 14 de Noviembre próximo.

Compañía de Salitres y Ferrocarril de Agua Santa
JUNTA GENERAL ORDINARIA

No habiéndose celebrado la Junta General Ordinaria convocada el 2 del actual con el fin de dar cuenta de la Memoria y Balance correspondientes al primer semestre de este año, por orden del Consejo Directivo y en conformidad al artículo 12 de los Estatutos, cítase nuevamente con el objeto indicado para el Viernes 3 do Noviembre próximo, a las 2 P. M., en el salón de la Compañía, Prat N.o 192. La reunión tendrá lugar con el número de accionistas que asista.

El Registro de transferencia de acciones estará cerrado desde el Lunes 23 del actual hasta el día de la reunión inclusive.

Valparaíso, Octubre 19 de 1922.

JUAN E. LYON,
Gerente.

sidera el precio de venta del salitre chileno. Una tonelada de petróleo puede producir seis toneladas de salitre a lo menos. Con un impuesto de $ 45 por tonelada de petróleo, la tonelada de salitre encarecería su costo en $ 7.50 Como una tonelada tiene 22 quintales españoles, el gravamen consiguiente por quintal español sería sólo de $ 0.34 moneda corriente, o sea, de poco más de 2 d. Este incremento de 2 d por quintal, en el precio de costo del salitre, es insignificante si se tiene en cuenta el precio de venta, que es de 140 d., representa apenas 1 1|2 o|o.

No obstante, en caso de que la opinión de quienes creen que debe liberarse de este gravamen a la industria salitrera prevaleciera, siempre, dentro del propósito de proteger los carbones nacionales, la ley de protección debe impedir que sigan transformándose a petróleo las pocas oficinas salitreras que aún consumen carbón.

Las últimas observaciones conducen derechamente a la siguiente conclusión: el impuesto al combustible extranjero debe aplicarse en todo el país.

Para que las oficinas de la pampa que usan actualmente petróleo no sufran absolutamente nada con la ley de protección del carbón, bastaría introducir en ésta una disposición que ordenara devolver a los salitreros los derechos de Aduana pagados por el petróleo empleado efectivamente en la elaboración del salitre. Ya he insinuado semejante temperamento.

No debe ocultarse que esta disposición tendría un carácter de excepción en favor de la industria salitrera. Menos expuesta a crítica fundada sería quizás la idea de destinar los derechos de Aduana que el Estado percibiera por contribución sobre el petróleo empleado en elaborar salitre, a incrementar la cuota con que el mismo Estado contribuye a la propaganda de este abono.

Dejo entregadas al estudio sereno y concienzudo del Gobierno cuanto de mis honorables colegas estas ideas que mi trato frecuente, provechoso con personas muy entendidas en las cuestiones del carbón y muy gentiles para ilustrarme acerca de ellas, me han permitido desarrollar ante el Senado, en el deseo de aportar un concurso personal a la conjuración de un factor que considero más grave mientras más profundizo su estudio: la ruina de nuestra industria carbonífera, fuente de riqueza que debemos proteger como lo hacen las naciones felizmente dotadas de ella por la Providencia, gravando los combustibles extranjeros, los competidores de fuera.

Los intereses de las Compañías son secundarios por el momento. Lo que importa, lo que nos corresponde hacer es salvar de la ruina, lo repito, al poner fin a esta árida exposición de cifras, una de las ramas más importantes de la industria nacional por todos los recursos a nuestro alcance de legisladores y chilenos.

SERVICIOS PUBLICOS EN MAULE.—HOSPITAL, DISPENSARIO Y MATERNIDAD EN CAUQUENES

El señor SILVA CORTES. — He recibido peticiones del señor Presidente de la Junta de Beneficencia de Cauquenes, quien me dice que la situación de sus servicios es desesperante porque no se entregan las subvenciones del Gobierno para el Dispensario y la Maternidad; y que ya no pueden recibirse enfermos en el Hospital.

Quiero unir mis observaciones a las de mi amigo y colega el señor Zañartu, para que el señor Ministro del Interior procure corregir ese mal y restablecer esos servicios.

VIRUELA EN ITATA

El señor SILVA CORTES.—Vecinos y propietarios de la comuna de Portezuelo me dicen que la viruela se desarrolla enormemente allí, y que no se remedia.

Personas respetables, como los señores Urrejola y Méndez Eguiguren, me han declarado que hay allí casos gravísimos, como el de una pobre familia que tuvo nueve enfermos, de los cuales murieron ocho recientemente. Me agregan que la vacuna dada por el Estado no ha remediado ni prevenido, porque tal vez no era buena. Espero que la Dirección de Sanidad se preocupará de este asunto.

FERROCARRIL DE CHILLAN A CONCEPCION POR CONFLUENCIA Y TOME

El señor SILVA CORTES. — Numerosos vecinos del sur de la provincia de Maule me piden que represente al Gobierno la urgente necesidad de restablecer el servicio diario de trenes de pasajeros entre Chillán y Tomé.

Estos trenes suprimidos y no restablecidos aún son los números 45, 46, 47 y 48, que salían diariamente de Chillán y de Concepción a las siete de la mañana, y llegaban uno y otro, de vuelta, a las estaciones de partida a las siete de la tarde. De manera que los vivientes de las regiones servidas podían ir todos los días ya a Chillán, ya a Concepción y Tomé, y volver en el día. Estos beneficios se recibían desde varios años atrás.

Desde Mayo, con motivo de la prolongada huelga de los obreros de la región carbonífera y de la escasez subsiguiente de carbón, se suprimió la carrera de muchos trenes de pasajeros y, entre esos, y día por medio, la de los trenes que corrían diariamente desde tanto tiempo entre Chillán y Concepción y vice-versa.

Restablecida la normalidad del combustible, se han restablecido todos o casi todos los trenes suprimidos, a excepción de los de Chillán a Concepción y vice-versa.

Cada tren de los que corren entre las ciudades nombradas mantiene su personal completo, desde conductor a fogonero; personal que se mantiene ocioso en los tres días en que se suspende la carrera de cada tren, en Chillán y Concepción.

Se dirá que el carbón economizado en cada día de suspensión representa suma apreciable; tampoco. Lo que gasta cada tren en el viaje completo de ida y vuelta, son dos toneladas del de Lirquén, que cuesta cincuenta pesos: cien pesos; suma que ganaría varias veces el tren si hiciera su recorrido ordinario.

Como esta supresión de día por medio de los dos trenes habría povocado seria resistencia de los industriales y comerciantes de Tomé, que alojan o mantienen nutrido contacto con Concepción, la Superioridad de la Empresa facultó a la Empresa particular del Ferrocarril de Concepción a Penco para que extendiera su carrera hasta Tomé, recorriendo sus trenes la línea fiscal y llevándose las entradas que este tráfico le proporciona, y que él sólo pagaría con exceso los cien pesos de economía en carbón de que hablo anteriormente, si la hiciera la Empresa Fiscal.

Se haría buena obra para los habitantes de la extensa región por este ramal de Chillán a Concepción, vía Tomé, si se obruviera el restablecimiento de los trenes suspendidos.

Espero que el señor Ministro de Ferrocarriles atenderá mi observación.

PUENTE DE CHANCO

El señor SILVA CORTES. — Los vecinos de Chanco me piden que insista ante el señor Ministro de Industria para que se continúe y termine la construcción del puente sobre el río Chanco, que divide esa ciudad en dos partes.

El trabajo empezó y se suspendió hace tiempo, con daño para esa población.

Me siento obligado a no desatender esos asuntos de interés local para la provincia que me honró designándome Senador; y descansaré confiado en la acción del Gobierno, que está obligado a satisfacer sus necesidades.

El señor ZAÑARTU (don Enrique).—Nunca se celebrará bastante el debate que ha promovido el Honorable Senador por Cautín a propósito de la crisis del carbón.

Sucede a menudo que en las Cámaras de nuestro país se pierden semanas, meses, y aún semestres, en la discusión de una elección, de una cuestión política o de una cuestión de carácter doctrinario convirtiendo con aquellos debates en academia el Congreso, olvidando los problemas más importantes, los vitales...

Sin lugar a duda que si deseamos abarcar todos nuestros males en una mirada de conjunto, veremos que ellos arrancan de la falta de producción, en parte muy principal.

Un país que no produce se ve fatalmente arrastrado a la crisis de los cambios, que tan de cerca afecta a la colectividad y tan dolorosamente a algunos de los gremios de la sociedad entera. Y después a la crisis de trabajo, porque sin producción no hay naturalmente dónde colocar a los pecheros desocupados y éstos se ven arrastrados el pauperismo y a la desesperación, que trae consigo la miseria y otras desgracias que lamentamos día a día.

Es frecuente que se pronuncien grandes discursos con motivo de la manifestación del mal, o sea de la falta de trabajo, es decir de éste o aquel síntoma de la enfermedad; pero el problema mismo de la producción, que es la base de todo el malestar y esto, en cambio, no nos preocupa en la manera fundamental que debiera preocuparnos. Sin embargo, lo repito, esta la base para nuestra regeneración material y consecuencialmente moral.

Aprovecho la ocasión de haber sido planteado este debate por el Honorable Senador por Cautín, quien se refirió a una de las ramas más importantes de la producción del país, para insinuar al Honorable Ministro de Industria y Obras Públicas la conveniencia de designar una Comisión que seguramente tendría vida más larga que la que la de un Ministerio, con el objeto de que estudiara todo lo referente a la protección a las industrias nacionales. Esta Comisión puede componerse de los representantes de las distintas actividades nacionales, además de los miembros del Congreso Nacional que se designen, etc..

La Comisión a que me refiero podría elaborar una serie de proyectos que servirían para iniciar una era de protección a las industrias nacionales.

Si no se procede a establecer una política de protección decidida a la producción nacional, si continuamos indiferente a estos problemas, el país seguirá su marcha de tumbo en tumbo. Es muy censurable que los hombres que pertenecen a las clases dirigentes del país vean descender, impasibles, el cambio internacional por los saldos considerables a favor del extranjero; vean que nuestro pueblo no tiene trabajo, vean que ciudadanos extranjeros han iniciado la adquisición de las mejores propiedades urbanas y en el último tiempo rurales, vean que en esta forma estamos convirtiendo a Chile en una factoría extranjera.

Por las consideraciones que he expuesto, creo que a mi juicio habría ventaja evidente en estudiar a fondo este problema, porque en los tiempos que atravesamos ya no se puede seguir con el principio de "dejar hacer y dejar pasar" repudiado en el mundo entero y aceptado entre nosotros, únicamente por exceso de doctrinarismo, por falta de espíritu práctico o por incompetencia.

Por otra parte debemos recordar que en los tiempos más gloriosos de nuestra historia, cuando Chile se constituía en nación independiente, los padres de nuestra independencia política quisieron que nuestra patria lo fuera económicamente. Las primeras leyes que nos dieron eran verdaderamente draconianas en su propósito de favorecer la industria, el comercio y la agricultura nacionales.

Voy a citar algunos ejemplos que confirman lo que estoy manifestando, siento no haber sabido que se promovería este debate para haber traído datos precisos. Solamente los ciudadanos chilenos podían en aquellos tiempos trabajar en el comercio al por menor. Ningún extranjero podía abrir un almacén, ni podía hacer el comercio de tiendas. Bien sabían los que nos dieron la independencia que cuando gana dinero un chileno en el país, la riqueza nacional aumenta en la misma proporción. Y cuando lo gana un extranjero éste se llevará aquel dinero fuera, sin provecho para nosotros.

No olvidemos los preceptos de los norte-americanos que sostienen que el gran comercio es el interior, el de los nacionales.

Nuestra imprevisión y nuestra torpeza apenan.

Un ejemplo:

Tenemos casos que he citado en otras ocasiones, tan extraordinarios, como el de la lana. Se me ha dicho que exportamos al extranjero, en kilos, una cantidad de lana sensiblemente igual a la cantidad de este artículo elaborado que traemos del extranjero.

Piense el Senado en el recorrido que la lana nacional tiene que hacer, y en lo que paga para volver aquí, y a cuanta gente beneficia fuera del país, beneficios que nosotros perdemos y que deberíamos aprovechar ampliamente, en mejorar la condición de nuestro pueblo, en aumentar la masa de capitales fecundadores de la riqueza y finalmente en contribuir a los gastos públicos.

El kilo de lana que sale de Chile, paga el derecho de embarque, generalmente, a una compañía extranjera; se va en un buque también extranjero, paga el desembarque, asimismo, en el extranjero; allá paga el lavado, que no se hace aquí; paga el hilado y la elaboración toda; paga los salarios de los obreros, que son más altos que en nuestro país; todavía paga las contribuciones en el extranjero, y después de esto vuelve a Chile con gastos crecidos y pagando utilidades a muchos intermediarios. En suma, el kilo de lana que hemos vendido en una suma determinada, se nos devuelve recargado en diez, quince o más veces su valor.

Y así pasa con otros artículos cuya materia prima nosotros producimos. ¿Por qué no elaboramos estas materias primas en Chile? ¿Es por desidia, o por incompetencia de nuestra gente? No, señor Presidente. Es porque en este país la iniciativa privada no es bastante potente como no lo es en país nuevo alguno para echar sobre sus hombros el desenvolvimiento de estas industrias, le faltan datos, capitales, experiencia, etc. etc.

En otras naciones estas industrias son desarrolladas por los Gobiernos. El Estado no lo hace con espíritu de lucro, no es, naturalmente, un despachero vulgar, un comerciante cualquiera; ha tomado la iniciativa, ha montado aquella fábrica para orientar a la industria privada y entonces se elevan numerosas otras fuentes de trabajo a miles de obreros. Y después, las contribuciones que pagan aquellas industrias, el Estado recupera sobradamente en un año lo que gastó en la iniciativa. Muy poco de los beneficios de los servicios que hacen los Gobiernos, las utilidades indirectas que proporcionan al país.

Así es que es indispensable, a mi juicio, dar este problema en toda su amplitud. En a este respecto hay prejuicios tan grandes, ignorancia de cuál es el verdadero papel del tado, y se hace tanto hincapié en que el Estado es un mal administrador...

El señor EDWARDS.—¿Me permite una terrupción el señor Senador?

Creo que el mal de no haberse desarrodo las industrias en Chile, proviene principalmente del derroche de dinero fiscal, y mente con el establecimiento de las contribuciones, este mal se agravará. Si hubiera que se hubiesen impuesto demasiadas contribuciones sobre las industrias particulares, este país no paga contribuciones, así es que influencia en la práctica ha podido tener tardo del desenvolvimiento de la industria vada el derroche de los dineros de la Hacienda. Habría tenido, por el contrario, una refleja beneficiosa, porque si se acometen empresas de construcción de ferrocarriles, tos, escuelas, regadío, astilleros, etc., etc., brían necesitado materiales criollos de todas pecie, haciéndose sentir también la necesidad producir fierro y con ello la de crear otras industrias.

A este respecto me atengo a lo que acontece en los países extranjeros. No existe en el mundo con un espíritu de colaboración desarrollado que Alemania, que tenga más peto por la disciplina, por el orden, por todos nos antes de la guerra porque ahora las cosas pueden haber cambiado, en que los elementos obreros hayan llegado a tan alta situación de cultura, de comprensión de sus deberes.

Pues bien, en el desenvolvimiento de la industria de la potasa en Alemania intervino el Gobierno en forma decisiva; sin contrapeso, la fabricación del ázoe artificial colaboraron los Poderes Públicos en la forma más eficaz, impulsando las investigaciones hasta conseguir sacar del aire el ázoe, cosa que parecía cuentos de mil de una noche. Y favorece la fabricación forma que hoy se produce más ázoe que en todo Europa. En Chile se ha pedido la intervención del Gobierno para el mejoramiento de nuestra producción salitrera y su abaratamiento; pero los teóricos de los compendios de economía política que suelen ejercer influencia preponderante, se oponen.

¿Cuál fué el apoyo con que contaron los que contando en Alemania los industriales para fabricar el salitre? Nadie más que el Gobierno; no es posible olvidar que los fabricantes contaron con grandes sumas del Gobierno alemán para hacer sus ensayos para enseñarlos en fábricas.

No nos echemos tierra a los ojos: en todas partes el capital languidece y muere si no cuenta con el apoyo del Gobierno. Precisamente por tener durante sesenta años tal abandono la iniciativa y en el esfuerzo particular nuestro país ha ido perdiendo la situación preponderante que antes tenía en América. Mientras en República Argentina se fundaba y seguía una vida próspera un Banco que tiene prestados más de mil trescientos millones de pesos oro a las industrias del país, que ha sido la fuente de la gran riqueza privada alcanzada en esa nación, en Chile nos hemos sumido en la miseria—y hasta en la mugre—por falta de esa ayuda económica convenientemente encauzada de parte de los poderes públicos. Un grupo de extranjeros nos convierte en factoría, unos pocos nos explotan en el interior.

Es indudable que no debemos seguir en sistema; y por eso creo que ha hecho muy bien el Honorable Senador por Cautín al iniciar una campaña que nos lleve a la independencia del país en materia de combustible. No hay duda de que es ya para nosotros una necesidad imperiosa poner término a la gran importación de petróleo y de carbón del extranjero, que es de día a día alrededor de trescientas mil toneladas de carbón y de setecientas mil toneladas de petróleo. Si consumiéramos solo carbón nacional tendríamos tal vez veinte mil obreros más empleados, y evitaríamos la salida de grandes sumas de dinero, con la consiguiente depresión consecutiva.

Como en todo gran problema hay intereses encontrados, que en este caso son los del carbón nacional y los del carbón extranjero, el primero y los muchos más respetables de las fabricas que consumen combustibles, es necesario estudiar el problema en conjunto para que llegue a una solución conveniente. Por eso insinúo al señor Ministro de Industria que nombre una comisión para que estudie este problema en toda su amplitud; debiendo presentar su informe en un plazo más o menos breve.

Si no adoptamos alguna medida que solucione esta cuestión en todos sus detalles, el país seguirá marchando a la ruina, y llegaremos a ser definitivamente lo que ya somos en parte, una factoría del extranjero.

Puede haber diferencia de apreciaciones respecto a la utilidad de las Compañías, a su manejo, al trato y salario de sus obreros, pero esos son temas en que se puede estar en desacuerdo; pero hay algo que todos debemos apreciar de idéntica manera y que es la base indispensable para la solución de los otros problemas que resultan secundarios y ese algo es la necesidad de que Chile produzca el combustible que consume.

PAGO DE SUELDOS

El señor AGUIRRE CERDA.—Voy a formular una petición, aunque es muy ingrato el papel de estar llamando la atención de los Ministros hacia cosas nimias.

Sin embargo, me veo en el caso de hacer presente a los señores Ministros de Instrucción Pública y de Hacienda que empleados subalternos de la Escuela de Medicina, porteros, mozos y otros, se encuentran impagos desde hace dos meses.

Espero que los señores Ministros, impuestos de esta situación, tendrán la bondad de tomar las medidas del caso a fin de que esos modestos servidores puedan percibir sin más demora la remuneración de sus servicios.

El señor CLARO SOLAR (Presidente).—¿Desea Su Señoría que se dirija oficio a los señores Ministros?

El señor AGUIRRE CERDA.—Ojalá, señor Presidente.

El señor CLARO SOLAR (Presidente).—Así se hará en la forma acostumbrada.

PETICION DE ANTECEDENTES

El señor ECHENIQUE.—He leído en los diarios que se ha celebrado una transacción entre el Sindicato Howard y el Gobierno de Chile representado éste por nuestro Ministro en Londres, y desearía que se dirigiera oficio al Ministerio respectivo solicitando el envío de los antecedentes de este asunto, porque, según entiendo, el Ejecutivo no tiene derecho para hacer esta clase de transacciones.

El señor CLARO SOLAR (Presidente).—Si no hay inconveniente, se dirigirá el oficio en la forma acostumbrada.

Acordado.

Se suspende la sesión.

—Se suspendió la sesión

POR CUENTA DE FABRICAS

Liquidamos Grandes Remesas de

CALZADO!

Bandera 72, entre Moneda y Alameda

Para Hombres

BOTIN de Box-Calf negro cosidos	$ 15.50
BOTIN de Box-Calf negro de 1.a	$ 20.00
BOTIN de Box-Calf negro, emplantillados	$ 22.00
BOTIN de Cabritilla negra, de 1.a	$ 21.00
BOTIN de Cabritilla negra importada, emplantillados a mano, horma ancha	$ 31.00
BOTIN de Box-Calf de color, 41-44	$ 16.00
ZAPATON de Box-Calf negro de 1.a	$ 19.50
ZAPATON de Cabritilla negra de 1.a	$ 20.00
ZAPATON negro, Emplantillado a mano	$ 25.00
ZAPATON Box-Calf color, de 1.a	$ 26.00

Para Señoras

1,500 PARES de Cabritilla negra, lindos modelos de moda en taco Cubano, francés y de suela, a $ 13.50 y — $ 12.50

1,000 PARES de Cabritilla acharolada, últimos modelos de moda — $ 18.00

1,200 PARES de una "plantilla", hechos a mano, Luis XV — $ 22.00

UN GRAN LOTE en Cabritilla de color fino — $ 17.00

UN GRAN STOCK en lona blanca "Wicklo" (americana), liquidamos a $ 16.00 y — $ 13.00

Para Señoritas

En medio taco, tenemos un gran surtido a precios de ocasión

¡OJO! ¡OJO! ¡OJO! - SANDALIAS

30-34, $ 10.00; 26-29, $ 8.50; 22-25, $ 7.50; 18-21 $ 6.50

Vendemos por mayor, entrega inmediata hasta 5,000 pares.

Descuentos especiales a Comerciantes y casas de Beneficencia.

BANDERA 72

CASA DE LIQUIDACIONES

FUNDOS VENDE-COMPRA CHACRAS

ALFREDO TAGLE RODRIGUEZ

CATEDRAL 1137 — CASILLA 3132

1.o-N

COLON

Los mejores cigarrillos con tabaco hebra.

20 cts. PAQUETE

Automóvil

DE DOS ASIENTOS

COMPRAMOS

Ofertas a:

ESTADO 156

SOCIO

DON $ 50,000 a $ 100,000

necesítase para espléndido negocio establecido, utilidad segura, capital muy garantido.

R. W. P. — CASILLA 3444

FIGURINES

EN

REALIZACION

MAÑANA JUEVES

sigue la venta a mitad de sus precios de todos los figurines que corresponden a la última temporada de Verano en Europa y los que traen moldes de blusas, batas, vestidos, etc., a 40, 60 y 80 centavos el cuaderno con moldes.

"La Antigua Librería"

ex-Librería del Mercurio

355 Ahumada — Casilla 1425

LA PLAYA

La casa más surtida en pescados y mariscos

HOY llegaron LANGOSTAS CAMARONES DE RIO

Locos, jaivas y erizos. Quesos: Roquefort, Holandés y Suizo.

Restaurant a la carta.

MONJITAS 823. Teléfono 1250.

"Gets-It"

Segura Exterminacion De Callos

"Gets-It" Segura Muerte de Callos

Toda clase de callos y callosidades se rinden a "Gets-It" y se desprenden inmediamente. Unicamente unos cuantos segundos y dos ó tres gotas, son necesarios para eliminar el dolor. Vaya a su farmacia hoy mismo y pida una botella de "Gets-It."

Fabricado por R. Lawrence & Co., Chicago, E. U. A.

DAUBE Y Cía.

Santiago - Valparaíso - Concepción

Gran Ocasión

$ 25,000 CADA UNA

Vendo 4 lujosas casas de renta, recién terminadas, 6 piezas, 4 de servicio, hall, pieza de baño, hermosas mamparas de cristal biselado, fachada de cal y ladrillo, murallas corta fuego, luz eléctrica y gas. Hay interesados para arrendarlas a $ 275 cada una mensual con contrato. Verlas y llaves:

CUEVAS N.o 807, casi esquina Copiapó

a una cuadra carros 12 y 28, Maestranza y Diez de Julio.

Más datos:

SAN ANTONIO 289

2-N

T U R F

LA REUNION EXTRAORDINARIA DE HOY EN EL CLUB HIPICO

APRECIACIONES Y PRONOSTICOS. — PROBABLES MONTAS Y COMPETIDORES

En virtud de una decisión—que bien podríamos calificar de inesperada—del Directorio del Club Hípico, por primera vez va a haber carreras en el día tradicionalmente consagrado a la conmemoración de los muertos.

Centenares de personas a quienes el deber liga a las actividades del Club Hípico, se verán hoy forzosamente privadas de concurrir a las romerías que la tradición piadosa prescribe en este día. El aliciente del juego tendrá también, como siempre, la desgraciada virtud de sustraer a esas recordaciones a muchos que concurrirán a tribunas y galerías a conllevar con su presencia una resolución que no tiene precedente y que, es de esperar, no siente precedente.

La prueba de apertura sobre 1,100 metros está destinada a tres años no ganadores, entre los cuales creemos que los que más méritos cuentan para abandonar su categoría son: Ramuncho, Marcola, Fomina, Blue Eyes. A los tres primeros en el orden indicado les confiamos la defensa de nuestro pronóstico.

De idénticas condiciones que la anterior, es la segunda prueba del programa.

Dada la reconocida ligereza de Partiquina, a ella la vamos a dejar indicada para ganador, reservándole los puestos siguientes a Peyuco y Tatcho.

En los 1,400 metros del Premio Belfort, consideramos que el ganador debe buscarse entre Adriático, Japón, Slogan y Madagascar. Nuestro candidato es Adriático. Placé Madagascar.

Calembour, Tande, Espadaña, Gorgonzola y Mollaca deberán disputarse el favoritismo del público en la 4.a carrera sobre 1,500 metros.

Nosotros vamos a preferir a Tande para el primer puesto y Gorgonzola y Tómbola para los placées.

Interesante promete resultar el Premio Durham, sobre 2,000 metros, que ha reunido buenas inscripciones.

En él vemos bien colocado al ganador de "El Ensayo", por el que sufragamos para el primer puesto, adjudicándoles el segundo y tercero, respectivamente, a Nitrógeno y Rabudo.

Muy abiertos se presentan los 1,100 de la sexta carrera, en la que cualquiera de los inscritos puede salir.

Alavy, Los Robles y Fatalist, es nuestro pronóstico.

En la prueba de fondo, Guardia Rojo, Piave y Papamoscas, son los que más nos gustan. A ellos los dejamos indicados.

Finaliza la reunión con una prueba de velocidad, en la que Pega Pega, después de su segundo lugar detrás de Paimpolaise, en la última reunión, nos parece ser una buena carta, a Bombón Rose y Virgilio les reservamos los puestos siguientes.

Resumen

1.a carrera: Ramuncho, Marcola y Fomina.
2.a carrera: Partiquina, Peyuco y Tatcho.
3.a carrera: Adriático y Madagascar.
4.a carrera: Tande, Gorgonzola y Tómbola.
5.a carrera: Greenock, Nitrógeno y Rabudo.
6.a carrera: Alavy, Los Robles y Fatalist.
7.a carrera: Guardia Rojo, Piave y Papamoscas.
8.a carrera: Pega Pega, Bombón Rose y Virgilio.

PROBABLES MONTAS Y COMPETIDORES PARA LA REUNION DE LA TARDE DE HOY

1.a CARRERA. — 1,100 METROS
Don César, 56, no corre.
Gómez Carrillo, 56, P. Morales.
Mamarracho, 56, N. Medina.
Pálpito, 56, no corre.
Pochilo, 56, C. Pombet.
Ramuncho, 56, V. Jara.
Richmond, 56, H. Huerta.
Xenil, 56, L. A. Soto.
Blue Eyes, 54, A. Molina.
Fomina, 54, J. Urzúa.
Inés de Suárez, 54, L. Montero.
Toinette, 54, J. F. Bernal.
Marcola, 54, L. A. Zamora.
Slava, 54, Alf. Silva.
Speciality, 54, L. Guzmán.
Xama, 54, S. Jiménez.

2.a CARRERA. — 1,100 METROS
Tendal, 56, C. Santander
Alany, 56, no corre.
Arundel, 56, P. Morales.
Fiero, 56, R. Henríquez.
Pelendón, 56, A. Garay.
Peyuco, 56, C. Pinon.
Tatcho, 56, C. Pombet.
Topocalma, 56, V. Jara.
Sailor, 56, A. Molina.
Gin, 54, Arm. Nieto.
Goleta, 54, L. Bravo.
Larva, 54, Alf. Silva.
Partiquina, 54, D 2.o López.
Dinamarca, 54, L. A. Zamora.
Xylopie, 54, J Urzúa.
Tarnopol, 54, G. Aravena.

3.a CARRERA. —1,400 METROS
Adriático, 55, V. Jara.
Japón, 55, M. Verdejo.
Lacierva, 55, Alf. Silva.
Slogan, 55, E. Aguilera.
Elmore, 53, G. Aravena.
Xantia, 53, L. A. Soto.
Last Gift, 53, G. Guerra.
Porridge, 53, A. Molina.
Madagascar, 53, H. Ramírez.
Virada, 53, C. Santander.

4.a CARRERA. — 1,500 METROS
Bismuto, 58, C. Pombet.
Calembour, 58, E. Aguilera.
Rintintin, 58, A. Garay.
Tande, 58, C. Santander.
Iriarte, 58, no corre.
Antilla, 56, G. Aravena.
Injuria, 56, R. Henríquez.
Comunera, 56, J. F. Bernal.
Espadaña, 56, no corre.
Furgon, 54, L. Bravo.
Muro, 54, L. A. Zamora.
Redmond, 54, N. Oteiza.
Gorgonzola, 54, J. Urzúa.
Fleur, 52, no corre.
Mollaca, 52, Arm. Nieto.
Tombola, 52, H. Huerta.

5.a CARRERA. — 2,000 METROS
Nitrógeno, 58, M. Gamboa.
Greenock, 56, Alf. Silva.
Welladay, 55, H. Ramírez.
Hidalga, 52, G. Aravena.
Auvernia, 49, L. A. Zamora.
Borgue, 52, N. N.
Rabudo, 48, G. Guerra.
Bordeaux, 48, R. Henríquez
Dover, 47, J. Osorio
General, 47, Arm. Silva
Egalité, 47, no corre.
Velada, 46, P. Silva
King's Ferry, 42, no corre

6.a CARRERA.— 1,100 metros
Los Robles, 59, V. Jara
Cara Carmen, 54, C. Pombet
Feloche, 51, L. A. Orellana
Alavy, 50, H. Ramírez
Bilanz, 48, H. Huerta
Agosto, 48, N. N.
Fatalist, 48, D. 2.o López
Alacrán, 47, Alf. Silva
Tenorio, 47, L. Bravo
Itálica, 46, no corre
Paradox, 46, G. Guerra
Verderón, 45, J. Osorio
Wintergreen, 45, J. Urzúa.
Chichí, 41, S. Jiménez.

7.a CARRERA. — 2,400 metros
Acorazado, 58, no corre
Kansas, 55, no corre
Guardia Rojo, 52, R. Piérola
Alta Ley, 49, G. Guerra
Helyette, 48, C. Santander
Piave, 48, Alf. Silva
Farrucho, 44, Arm. Nieto
Papamosca, 44, J. Pinto
Jadil, 43, S. Jiménez
Victor Noir, 42, J. Osorio
Graciosa, 43, J. Urzúa

8.a CARRERA. — 1,100 metros
Paimpolaise, 61, talvez no corra
Pelo de Oro, 57, no corre
Provenza, 57, C. Pombet
Marialva, 53, C. Pinot.
Virgilio, 56, V. Jara
Yelcho, 53, Alf. Silva.
Edimboro, 53, A. Molina
Bombon Rose, 52, L. A. Orellana
La Nuez, 52, H. Huerta
Pega Pega, 50, H. Ramírez
Fósforo, 47, L. Bravo

ASIGNACION DE PESOS PARA LAS CARRERAS DEL PROXIMO DOMINGO EN AMBOS HIPODROMOS

CLUB HIPICO

Premio STEEPLECHASE DE PRIMAVERA.—4,400 metros m|m. —Steeplechase.— Para caballos de 4 años y más que hayan corrido en saltos. — Handicap. — Inscripción: $ 35.—Premio: $ 3,500 al 1.o
Tiradente . . 75 Bromuro . . 68
Demetrio . . 70 Tártaro . . 68
Pérfido . . 68 Panizo . . 62
Don Floro . 66 Florentino . 60
Gravina . . 66 Ché . . . 58

Premio NITOUCHE.—1,600 metros. —Para caballos de 3 años nacidos en el país, que no hayan ganado.— Peso: 56 kilos.—Inscripción: $ 40.— Premio: $ 4,000 al 1.o
G. Carrillo . 56 Xanrof . . 56
Johnson . . 56 Guernsey . 54
José Gener . 56 Hot Point . 54
Quilpín . . 56 Sin Duda . 54
Old Gin . . 56

Premio NEVA.—1,500 metros. — Para caballos ganadores, que no hayan ganado más de $ 15,000 en premios.—Peso: 58 kilos.—Descargo de tres kilos a los que no hayan ganado más de $ 10,000 y descargo de seis kilos a los que no hayan ganado más de $ 5,000.—Inscripción: $ 30.—Premio: $ 3,000 al 1.o
Paramé . . 59 Slogan . . 52
Puff . . . 58 Fanfarrona . 50
Juerga . . 53 Guitón . . 50
Madagascar. 53 Last Gift . 50
Adriático . 52 Virada . . 50
Eudon . . 52

Premio VALPARAISO SPORTING CLUB (antes Primavera).—(Reglamentaria.)—2,000 metros.— Para 3 y 4 años.—Peso: 3 años, 58 kilos; 4 años, 59 kilos.—Inscripción: $ 60.— Ratificación: $ 60 el Lunes antes de la carrera.—Premio: $ 12,000 y un objeto de arte obsequio del Valparaíso Sporting Club al 1.o
Chile . . . 59 Malakoff . 53
Falkland . . 59 Honoria . . 51
Greenock . . 53

Premio NOUGAT.—1,800 metros. —Para caballos que no hayan ganado más de $ 30,000.—Handicap. — Inscripción: $ 35.—Premio: $ 3,500 al 1.o
Paramé . . 58 Madagascar . 45
Kodack . . 56 Kiss-Me . . 44
Puff . . . 55 Graciosa . . 43
Camueso . 54 King's Ferry 43
Mahmond . 54 Comunera . 41
Bordeaux . 53 Jadil . . . 41
Velada . . 51 José Gener . 40
Tetuán . . 50 Merengue II 40
Frangollo . 48

Premio NAILA.—1,400 metros. — Para caballos de 4 años y más que no hayan ganado más de tres carreras.—Peso: 48 kilos.—Recargo de 1 kilo por cada $ 1,000 ganados en premios.—Inscripción: $ 30.—Premio: $ 3,000 al 1.o
Rábida . . 60 Glaneuse . . 53
Itálica . . 58 Victor Noir . 53
Calembour. 56 Injuria . . 52
Iriarte . . 56 Antilla . . 51
Náutico . . 56 Alava . . . 50
Veldora . . 56 Mollaca . . 50
Bismuto . . 55 Flanders . . 49
Francesita. 54 Furgón . . 48
Comunera . 54 Muro . . . 48
Rintintín . 54 Tombola . . 46
Fumarola . 53

Premio . . . . . . —1,100 metros.—Para caballos que hayan ganado más de $ 5,000.—Handicap. — Inscripción: $ 30.—Premios: $ 3,000 al 1.o

1.a serie
Borgue . . 59 Corisande . . 44
Pochochingue. 59 Shackleton. . 44
Fugitiva . . 57 Xanthia. . . 44
Paimpolaise. 57 Alavy . . . 43
Albeitar. . 54 Farrutín . . 43
Provenza . 51 Filoche . . 43
Marialva . 49 Papagayo . . 43
Edimboro . 47 Molibdeno . 42
Prisca . . 47 Riodina . . 42
La Nuez . . 46

Premio . . . . . . —1,100 metros. —Para caballos que hayan ganado más de $ 5,000.—Handicap.— Inscripción: $ 30.—Premio: $ 3,000 al 1.o

2.a serie
Yelcho . . 58 Billy White . 49
Cara Carmen 57 Iriarte . . 49
Melusine . 55 Náutico . . 49
Antilla . . 52 Elmore . . 48
Bilanz . . 52 Porridge . . 48
Assaye . . 51 Wintergreen . 48
Paradox . . 51 Alita . . . 46
Verderón . 51 Hesperia . . 46
Alacrán . . 50 Exhalación . 45
Pavlowa . . 50

HIPODROMO CHILE

Premio ACERO.—Omnium handicap.—Inscripción: $ 20.—Premio: $ 2,000 al 1.o—Distancia: 900 metros.
Kilos Kilos
Atlética . . 59 Alita . . . 48
Bombón Rose 58 Pensativa . 46
Toldilla . . 57 Carbonero . 45
Provenza . 56 Ancoa . . 43
Kilimanjaro . 54 Saltarella . 42
Burloncillo. 52 E. de una flor 40
Marialva . 51 Exhalación . 40
Octubre . . 50

Premio AZUL. — Omnium handicap.—Inscripción: $ 15.—Premio: $ 1,500 al 1.o—Distancia: 900 metros.
Filoche . . 63 Saddie . . 51
Cara Carmen. 60 Marida . . 50
Cambio . . 55 Porridge . . 49
Costino . . 54 Travesura. . 49
Honolulu . 53 Wild Girl . 45
Hesperia. . 53 Aralar . . 44
Golden Queen 52 Priora . . 43
Wisconsin . 51

Premio AHUI. — Omnium handicap.—Inscripción: $ 15.—Premio: $ 1,500 al 1.o—Distancia: 900 metros.
Sperata . . 59 Camposanto . 47
Pajarita . . 54 Flanders. . 46
Cara de Masa 53 Hila . . . 45
Turquestán . 58 Miguet . . 43
Taglioni . . 52 Fantomas. . 42
Asiático . . 51 Principiches-ca . . 41
Costo . . . 50
Sensation. . 48 Pepa de oro. 40

Premio ARENILLA.-Omnium handicap.—Inscripción: $ 15.—Premio: $ 1,500 al 1.o—Distancia: 900 metros.
Bataille. . 58 Pasajes . . 48
Gaitero . . 57 Pica Sola . 47
Peyuco . . 56 Vía Láctea . 46
Fomina . . 51 Soplona . . 45
Brasilera. . 51 Lorita . . 45
Ciñuelo . . 49 Xylene. . . 44
Mamadeira. . 49 Topete . . 40

PREMIO AJI. — Omnium handicap.—Inscripción: $ 20.—Premio: $ 2,000 al 1.o—Distancia: 1,500 metros.
Poincaré . . 60 Graciosa . . 49
Tetuán . . 56 Eylau . . . 48
Edimboro . 52 Tiránica . . 47
Frangollo . 52 Wintergreen . 46
Shackleton. 51 Chacolí . . 45
Cara Carmen 51 Iriarte . . 43
Merengue II 50

Premio AVIADOR.-Omnium handicap.—Inscripción: $ 20.—Premio: $ 2,000 al 1.o—Distancia: 1,500 metros.
Matadora . 58 Iguazú . . 50
Agosto . . 58 Chichí . . . 49
Papirote . . 55 Veldora . . 49
Loto . . . 54 Francesita . 48
Carbonero . 53 Pajarita . . 47
Rintintín . 51 Pálpito . . 46
Honolulu . 50

Premio ATRACTIVO. — Omnium handicap.—Inscripción: $ 20.—Premio: $ 2,000 al 1.o—Distancia: 1,500 metros.
Hircania. . 58 Hila . . . 51
Glaneuse . 57 Pillullo . . 50
Gentille . . 54 José Gener. 50
Rezongona. 53 Sastre . . 47
Gran Maestre 53 Tercerola . 44
Gaitero . . 52 Gallion . . 40
Orense . . 51

PRONOSTICOS DE LA PRENSA

CLUB HIPICO

	G.	P.
1.o El Mercurio	46	147
2.o El Diario Ilustrado	43	147
3.o La Nación	42	147
4.o Las Ultimas Noticias	41	139
5.o El Pronóstico	38	143
6.o La Huasca	37	138
7.o Zig-Zag	33	128
8.o La Patria	33	120
9.o Deutsche Zeitung	25	102
HIPODROMO CHILE		
1.o El Mercurio	26	115
2.o El Diario Ilustrado	21	115
3.o Las Ultimas Noticias	20	106
4.o La Huasca	19	121
5.o El Pronóstico	18	114
6.o La Patria	17	108
7.o Zig-Zag	15	96
8.o La Nación	14	113
9.o Deutsche Zeitung	13	82

AL CONTADO
En $ 220.-
Ternos sobre medida, telas legitimamente inglesas. ALAMEDA 1114.
Sastrería Berlín

GANADORES
El mejor cigarrillo Habano.
60 cts. PAQUETE

CLUB HIPICO DE SANTIAGO

15.as CARRERAS DE PRIMAVERA
MIERCOLES 1.o de NOVIEMBRE de 1922

PRIMERA CARRERA, A LAS 2 P. M.— Premio ALISON. — 1,100 metros.— Para caballos de 3 años que no hayan ganado. —Peso: 56 kilos.— Inscripción: $ 40.— Premio: $ 4,000 al 1.o

PREPARADOR	DUEÑO	N.o	NOMBRES	PESO	EDAD	SANGRE	PADRE	MADRE	TRAJE DEL JINETE
Audovino Huerta	A. Urrutia	1	Don César	56	3	F	Etolo	Rochela	Guinda y neg. list., p. y g. negra
F. Galván	Limited	2	Gómez Carrillo	56	3	F	Saint Sygne	Merry Papoose	Gris perla, g. negra
Luis A. Benítez	L. Portales V.	3	Mamarracho	56	3	F	Lauderdale	Hechizada	Chocolate, Braz. y g. oro
R. Cárdenas	C. E. Riofrío	4	Pálpito	56	3	F	Pirapó	Soirée	Colorado cruz. y g. turquesa
S. González	Luis León	5	Pochilo	56	3	F	Pibe	Fatinitza	Granate, estr. azules, g. blanca
Carlos Rodríguez	A. Rosselot	6	Ramuncho	56	3	F	Longchamps	Lavinia	Verde manzana, braz. y g. negra
Daniel Sandoval	Lycaso	7	Richmond	56	3	F	Last Reason	Grosella	Morada, blanca y neg. en r., g. bla.
León Devenas	L. Devenas	8	Xenil	56	3	F	Olascoaga	Athis	Azul, amarilla tricolor
A. Rodríguez	J. L. Walker	9	Blue Eyes	54	3	F	Match Box	Salvia	Amarilla, g. negra
Arturo Rodríguez	J. A. Rodríguez	10	Fomina	54	3	F	Mago	Dulcimer	Azul osc., m. blanca, g. colorada
Darío Vial	A. Gatica	11	Inés de Suárez	54	3	F	Siberién	Inés de Castro	Blanca, brazaletes negros
Leoncio Morán	Alcazar	12	Marcola	54	3	F	Marcosol	Glenatura	Acero, alam. lacres, m. acero, g. lac.
Pedro Rojas	C. Olivares	13	Slava	54	3	31|32	Sir Samuel	Terraza	Colorado oscuro, g. gris
Abelardo Luna	E. Feliú	14	Speciality	54	3	A.A.	Sandridge	Cachetona	Choc. y lac. a cuad. m. choc., g. lac.
Pedro Polanco	E. Anguita	15	Toinette	54	3	F	Turín	Peccaví	Blanca alamares, m. y g. oro
Dionisio Galaz	A. Pinochet	16	Xama	54	3	F	Scorpio	Gonina	Negra braz. amarillos

SEGUNDA CARRERA, A LAS 2.30 P. M.— Premio ESPAÑOLA.—1,100 metros.— Para caballos de 3 años que no hayan ganado.—Peso: 56 kilos.— Inscripción: $ 40.— Premio: $ 4,000 al 1.o

PREPARADOR	DUEÑO	N.o	NOMBRES	PESO	EDAD	SANGRE	PADRE	MADRE	TRAJE DEL JINETE
Pedro Maldini	Alexmalva	1	Tendal	59	3	F	Meharí	La [illegible]	[illegible] listado
Luis Silva	A. and. Navy	2	Alany	56	3	F	Alanés	Men[illegible]	[illegible] azul listado, g. azul
Luis Silva	A. and. Navy	3	Arundel	56	3	F	Duty	Alv[illegible]	[illegible] azul list., g. azul
Alejandro Zúñiga	Ogro	4	Fiero	56	3	1|2	Ogro	Chi[illegible]	[illegible] en r., m. y g. oro
Francisco Villa	Pelendón	5	Pelendón	56	3	F	Burlesco	Onl[illegible]	[illegible] color. list., g. col.
Carlos Pinon	E. Flereau	6	Peyuco	56	3	15|16	Lovelace	Cru[illegible]	La[illegible]andro [illegible] g. oro
Alfredo González	A. González	7	Sailor	56	3	F	Sandridge	Gri[illegible]	Blan[illegible] rosada
Samuel González	La Loma	8	Tatcho	56	3	F	Orwin	Damsel	Colora[illegible] blanca, g. azul
C. Rodríguez	I. Valdés	9	Topocalma	56	3	F	Burgomaster	Fosette	Verde, g. rosada
Leoncio Morán	Alcázar	10	Dinamarca	54	3	F	Burgomaster	Esparta	Acero, alamares y g. lacre
Ernesto Polanco	Popeta	11	Gin	54	3	F	Altanero	Fortamor	Morada, m. y g. blanca
Florentino Galvá	Limited	12	Goleta	54	3	A. A.	Old Boy	Agata	Gris perla, g. negra
Arturo Muñoz	O. Díaz V.	13	Larva	54	3	F	Simoun	Mayfair	Verde, faja y g. colorada
José Dalmau	Burlesco	14	Partiquina	54	3	F	Pibe	Delfa	Lacre, alamares y cocarda oro
Pedro Rojas	C. Olivares	15	Tarnopol	54	3	7|8	Turín	Euscara	Colorado oscuro, g. gris.
Arturo Rodríguez	Fco. Marín	16	Xilopie	54	3	F	Pimental	Epi d'Or	Grosella est. crema, m. y g. grosella

TERCERA CARRERA, A LAS 3 P. M.— Premio BELFORT. — 1,400 metros.— Para caballos de 3 años, ganadores de una carrera. — Peso: 55 kilos.— Recargo de 2 kilos a los ganadores de un premio clásico o reglamentario. — Inscripción: $ 30.—Premio: $ 3,000 al 1.o

PREPARADOR	DUEÑO	N.o	NOMBRES	PESO	EDAD	SANGRE	PADRE	MADRE	TRAJE DEL JINETE
Carlos Rodríguez	Solferino	1	Adriático	55	3	F	Burgomaster	Fulana	Solferino, g. verde
Luis A. Figueroa	B. F. Bernstein	2	Japón	55	3	F	Last Reason	Chulita	Rosa seca, g. esmeralda
Leoncio Román	Alcazar	3	Lacierva	55	3	F	Marcosol	Queen Mary	Acero alamares y g. lacre
Cayetano Pérez	Agustín Grilli	4	Slogan	55	3	F	Sir Samuel	Euménides	Verde cruzado lacre, m. y g. blanca
José Vásquez	A. Undurraga	5	Elmore	53	3	F	L'Aiglon	Fricka	Negra, g. blanca
F. Rojas	J. L. Prain	6	Last Gift	53	3	F	Barsac	Orgullosa	Naranja, m. turquesa, g. naranja.
C. Lacalle	Aníbal Oliva	7	Madagascar	53	3	F	Burgomaster	Alucema	Azul natie, faja y m. oro, g. neg.
Ignacio Yáñez	Ignacio Yáñez	8	Porridge	53	3	F	Scotland's	Sweet Lassie	Rosado y celeste listado
Juan J. Munita	Almendro	9	Virada	53	3	7|8	Alanés	Vira	Negra, faja oro, g. oro
León Devenas	León Devenas	10	Xanthia	53	3	F	Olascoaga	Glossary	Azul, m. amarillas, g. tricolor

CUARTA CARRERA, A LAS 3.30 P. M.— Premio CATHERINETTE.—1,500 metros.— Para caballos de 4 años y más que no hayan ganado más de $ 10,000.— Peso: 58 kilos.—Descargo de 4 kilos a los que no hayan ganado más de $ 5,000.— Inscripción: $ 30.— Premios: $ 3,000 al 1.o

PREPARADOR	DUEÑO	N.o	NOMBRES	PESO	EDAD	SANGRE	PADRE	MADRE	TRAJE DEL JINETE
Alejandro Zúñiga	A. Zúñiga	1	Bismuto	58	7	3|4	Pisquito	Protesta	Habano, braz. y g. granate
Pedro Polanco	P. Polanco	2	Calembour	58	4	F	Eclair II	Florida II	Azul, m. coloradas, g. blanca
Eugenio Molina	El Milagro	3	Iriarte	58	4	F	Etolo	Age D'or	Salmón, lunares neg., g. blanca
Sixto Silva	Buen Ojo	4	Rintintín	58	4	F	Stolypin	Rhe	Solferino, braz. y g. negra, borla oro
E. Michaels	E. Kehle	5	Tande	58	4	F	El Tango	Desiree	Amarillo, az. y lac. en r., est. y g. b.
Celerino Ruz	P. Honmywell	6	Antilla	56	4	3|4	Rolando II	Holanda	Blanca y negra a cuadros
F. Guzmán	Las Zorras	7	Comunera	56	4	F	Brazil II	La Commune	Colorado
Abelardo Luna	E. Albizú	8	Espadaña	56	5	F	Orán	Source d'amour	Guinda, m. blanca, g. esmeralda
Daniel López	Imperial	9	Injuria	56	4	F	Jack's Green	Riviera	Azul cielo, m. lacres, g. azul
F. Galván	Limited	10	Furgon	54	4	A. A.	Old Boy	Agata	Gris perla, g. negra
J. Méndez	J. Méndez	11	Gorgonzola	54	4	F	Edward Low	Burla	Lacre listado negro
E. Herrera	Verderón	12	Muro	54	7	F	Rob Roy III	Muralla	Negra, g. verde
J. B. Castro	C. Amaro	13	Redmond	54	4	F	Orwin	Royal Flush	Granate, m. azulino y g. blanca
Darío Vial	W. Gatica	14	Fleur	52	4	F	Siberién	Fleur de Cactus	Blanca, braz. y g. escarlata
L. Silva	M. Errázuriz	15	Mollaca	52	4	F	Crescendo	Puma II	Guinda seca, g. azul, borla oro
A. Huerta	Botafogo	16	Tombola	52	4	7|8	Turín	Euscara	Chocolate, m. y g. oro viejo

QUINTA CARRERA, A LAS 4 P. M.—Premio DURHAM.—2,000 metros.—Para caballos que hayan ganado más de $ 20,000.—Handicap.—Inscripción: 45 pesos.—Premio: $ 4,500 al 1.o

PREPARADOR	DUEÑO	N.o	NOMBRES	PESO	EDAD	SANGRE	PADRE	MADRE	TRAJE DEL JINETE
A. Huerta	G. Anguita	1	Nitrógeno	58	5	F	Nítrico	Marionette II	Oro viejo, bot., cue., p. y g. blanca
O. Escalante	R. López	2	Greenock	56	3	F	Eclair II	Bonnie Lassie	Morado tornasol, ador. y cocarda oro
Luis Navarro	Indígena	3	Welladay	55	5	F	As de Espada	W. Water	Morada, g. oro.
F. Villa	Colina	4	Hidalga	52	4	F	Brazil II	Calcutta	Verde claro, m. y g. café
L. A. Figueroa	L. A. Figueroa	5	Auvernia	49	5	F	Marte II	Fulana	Blanca, ador. y g. oro
R. Ramírez	Yelcho	6	Borgue	49	5	7|8	Hassar	Dundrenan	Cobre
I. Espinosa	I. Espinosa	7	Bordeaux	48	5	F	Fío	Renee	Verde braz. y g. lacre
F. Villa	Olvido	8	Rabudo	48	6	F	Siberién	Fille du Soleil	Frutilla, g. morada oscuro
R. Ramírez	Imposible	9	Dover	47	6	F	Pioneer	La Gringa	Am. y negro list., m. bl., g. negra
R. Díaz	H. Pizarro	10	Egalité	47	6	F	Burlesco	L'Astree	Azul, cue., puños alam. y g. oro
F. Guzmán	Kangaroo	11	General	47	5	A. A.	Fío	Red Rose	Rosada, braz. y g. blanca
S. González	La Loma	12	Velada	46	5	F	Olascoaga	Gonina	Colorada, faja blanca, g. azul
F. Rojas	Jackson	13	King's Ferry	42	6	F	W. the Third	Gavarnie	Negra, m. y g. cereza

SEXTA CARRERA, A LAS 4.30 P. M.—Premio FATE II.—1,100 metros.—Para caballos de 4 años y más que hayan ganado más de $ 10,000. — Handicap. — Inscripción: $ 30.—Premio: $ 3,000 al 1.o

PREPARADOR	DUEÑO	N.o	NOMBRES	PESO	EDAD	SANGRE	PADRE	MADRE	TRAJE DEL JINETE
C. Rodríguez S.	Solferino	1	Los Robles	59	5	F	Burgomaster	Haute Lice	Solferino, g. verde
S. Silva	L. A. Lois	2	Cara Carmen	54	5	F	Charming	Cerise	Blan. faja n. y col. c. y p. col. y g. n.
F. Peralta	Porvenir	3	Filoche	51	5	31|32	Semproni	Fiole	Oro, m. y g. azulino
C. Pérez	Tally Ho	4	Alavy	50	4	F	Alanés	Mentirosa	Blanca y lacre en rued., g. azul
C. Morris	Albión	5	Agosto	48	5	1|2	Siberién	Chilena	Az. faj. y braz. nar., g. nar. b. azul
A. Huerta	Lycaso	6	Bilanz	48	4	F	Filipo	Villa María	Morada, bl. y neg. en rue., g. blanca
D. López	Imperial	7	Fatalist	48	4	7|8	Hasard	Fateful	Azul cielo, m. lacres, g. azul
P. Polanco	E. Anguita	8	Alacrán	47	4	3|1	Rodilard	Djenan	Blanca, lamares, m. y g. oro
F. Galván	Limited	9	Tenorio	47	4	F	Burgomaster	Somrilla II	Gris perla, g. negra
D. Yáñez	J. M. Errázuriz	10	Itálica	46	4	F	Eclair II	Dimity	Azul, g. negra
I. Yáñez	I. Yáñez	11	Paradox	46	4	F	Fibe	Chicana	Rosado y celeste listado
M. Reyes	Verderón	12	Verderón	45	5	27|32	Royalist	Reliquia	Negra, g. verde
A. Radríguez	F. Marín	13	Wintergreen	45	4	F	Olascoaga	Noguette	Grosella estr. crema
J. Donati	J. Donati	14	Chichí	41	6	7|8	L. Aiglon	Lata	Rosado y negro en ruedas

SETIMA CARRERA, A LAS 5 P. M.—Premio ESCOCIA II.—2,400 metros.—Para caballos que no hayan ganado más de $ 20,000.—Handicap.— Inscripción: $ 40.—Premio: $ 4,000 al 1.o

PREPARADOR	DUEÑO	N.o	NOMBRES	PESO	EDAD	SANGRE	PADRE	MADRE	TRAJE DEL JINETE
L. A. Figueroa	B. F. Bersntein	1	Acorazado	58	4	F	Pipiolo	Man of War	Rosa seca, g. esmeralda
C. Rodríguez S.	I. Valdés	2	Kansas	55	3	F	Burgomaster	La Boule	Verde, g. rosada
R. Piérola	Tricolor	3	Guardia Rojo	52	3	F	Comisario II	Royal Red	Azul, m. bl. y col., g. colorada
E. Polanco	Cruz del Sur	4	Alta Ley	49	4	F	Altanero II	Marsa	Azul y oro viejo en círculos
J. Cuevas	H. Candia	5	Helyette	48	4	F	Melbourne	Melba	Azul, brazaletes y g. oro
A. Muñoz	Setiembre	6	Piave	48	5	F	Altanero II	Hilda	Solferino, m. y g. café
E. Fuentes	Ebeache	7	Farrucho	44	3	F	Comisario II	Nutria	Verde oscuro, alam. y g. negra
P. Boncerio	Santiago	8	Papamoscas	44	4	F	Pirapó	Semifusa	Verde cruz., braz. y g. azul
I. Yáñez	Jadil	9	Jadil	43	3	F	Melbourne	Boheme	Blanca, b. verd. esm., m. bls., g. v.
C. Ruz	C. Román	10	Victor Noir	42	4	F	Siberién	Fleur de Cactus	Azul mar. m. cer., g. azul mar y cer.
A. Luna	R. Costaval	11	Graciosa	40	6	F	Jack's Green	Alice George	Negra m. luna y est. bl., g. ne y bl.

OCTAVA CARRERA, A LAS 5.30 P. M.—Premio GIACOMO.—1,100 metros.— Para caballos de 4 años y más que hayan ganado más de $ 10,000 —Handicap.—Inscripción: $ 30.—Premio: $ 3,000 al 1.o

PREPARADOR	DUEÑO	N.o	NOMBRES	PESO	EDAD	SANGRE	PADRE	MADRE	TRAJE DEL JINETE
A. Huerta	Constancia	1	Paimpolaise	[illegible]	6	F	Constant	Donna	Azul alam. oro, g. n., borla oro
J. Dalmau	Burlesco	2	Pelo de Oro	57	8	F	Pirapó	Avelina	Lac., alam. oro, g. la., cocarda oro
S. Silva	L. A. Lois	3	Provenza	57	5	F	Sunbar	Bárbara	Bl. f. col. y n., cue. y pu. col., g. n.
C. Pinon	E. Flereau	4	Marialva	56	5	F	Marte II	La Fornarina	Lacre y oro en ruedas, g. oro
C. Rodríguez S.	A. Rosselot	5	Virgilio	56	5	F	Pioneer	Laucha II	Verde manzana, brazaletes y g. negra
C. A. Gómez	C. A. Gómez	6	Edinboro	53	5	F	Hallington	Admiration	Verde, m. blancas, g. verde
R. A. Ramírez	Yelcho	7	Yelcho	53	6	1|2	Julio César	Chilena	Cobre
F. Peralta	Temuco	8	Bombon Rose	52	4	F	Le Rappel	Arcola	Azul cruzado oro, g. azul
A. Huerta	A. Huerta	9	La Nuez	52	4	15|16	Gonín	Nutmeg	Cer. c. ne., m. cer. f. n., g. cer. b. n.
A. Rodríguez	J. L. Walker	10	Pega Pega	50	4	F	Pirapó	Avelina	Amarilla, g. negra
F. Galván	Limited	11	Fósforo	47	4	F	Saint Cygne	Chekk	Gris perla, g. negra

PRONOSTICOS DE ALGUNOS DIARIOS Y REVISTAS PARA LA REUNION DE LA TARDE DE HOY EN EL CLUB HIPICO

DIARIOS Y REVISTAS	1.a carrera	2.a carrera	3.a carrera	4.a carrera	5.a carrera	6.a carrera	7.a carrera	8.a carrera
"La Nación"	Ramuncho Marcola Fomina	Partiquina Peyuco Tatcho	Adriático Madagascar	Tande Gorgonzola Tómbola	Greenock Nitrógeno Rabudo	Alavy Los Robles Fatalist	Guardia Rojo Piave Papamoscas	Pega-Pega Bombón Rose Virgilio
"Los Tiempos"	Ramuncho Pochilo Marcola	Partiquina Peyuco Pelendón	Madagascar Slogan Adriático	Gorgonzola Tande Calembour	Greenock Nitrógeno Rabudo	Los Robles Fatalist Alavy	Guardia Rojo Piave Alta Ley	Bombón Rose Pega-Pega Virgilio
"La Huasca"	Ramuncho Blue Eyes Marcola	Pelendón Partiquina Larva	Slogan Adriático Madagascar	Tande Gorgonzola Rintintín	Nitrógeno Greenock Auvernia	Los Robles Alavy Bilanz	Guardia Rojo Alta Ley Graciosa	Pega-Pega Bombón Rose Marialva
El Pronóstico	Blue Eyes Ramuncho Fomina	Partiquina Peyuco Topocalma	Japón Madagascar Lacierva	Tande Comunera Mollaca	Nitrógeno Greenock Egalité	Alavy Verderón Bilanz	Guardia Rojo Alta Ley Papamoscas	Pega-Pega Yelcho Bombón Rose
Deutsche Zeitung	Ramuncho Don César Richmond	Peyuco Pelendón Topocalma	Madagascar Lacierva Japón	Tande Espadaña Fleur	Auvernia Greenock Velada	Verderón Itálica Wintergreen	Alta Ley Kansas Graciosa	Pega-Pega Paimpolaise Filoche

NADA QUE SUPERE
— A LA —
"PHILIPS"
Por su Buena Luz, Duración, Resistencia y Economía
En venta en todos los Almacenes Eléctricos
IMPORTADORES:
MORRISON & Co.
AHUMADA 65-77 SANTIAGO

Vacunas Mulford
VACUNA CONTRA EL CARBUNCLO BACTERIDIANO: sencilla y doble, en gránulos y líquido (Método Pasteur) para ganado vacuno, lanar y caballos.
VACUNA CONTRA LA MORIÑA NEGRA (Carbunclo sintomático). En gránulos para ganado vacuno.
BAÑOS CONTRA LA SARNA Y GARRAPATAS para ovejunos, cerdos y vacunos.
SEROBACTERINA ANTIABORTIVA para vacunos. SEROBACTERINA ANTIDIARREICA para vacunos, cerdos, ovejas, etc. TUBERCULINA OPTALMICA para diagnosticar la tuberculosis. BOLO CONTRA LA DIARREA CRONICA en terneros y caballos.
Avisamos a nuestra clientela que acabamos de recibir una nueva remesa que ofrecemos a precios notablemente rebajados.
SOCIEDAD
EL TATTERSALL
AGENTES GENERALES

Prueba de los éxitos
Los buenos productos se reconocen por las imitaciones que provocan. Así por el inmenso éxito obtenido en Francia y en el mundo entero por el Arthri Sel, no faltará la aparición de un producto similar, pero jamás podrá ser igual.
El Arthri Sel será siempre el gran remedio del artritismo, hígados y riñones, etc.
En todas las farmacias.

SOLO POR ESTA
SEMANA

Ternos de ricos casimires ingleses a medida desde $ 180 a 250 y 280.
Bandera 38
Cabello e Izquierdo
1-N

NUESTRAS ACTIVI[D...]

FOOT-BALL

LA INTERESANTE CONTIENDA DE HOY EN LA CANCHA INDEPENDENCIA NUMERO 1

EL BRIGADA CENTRAL Y EL INTERNADO QUE EMPATARON EN 1911 EN LA COPA CHILE, DEFINIRAN UN VALIOSO TROFEO

El Borgoño y Fundición Libertad tendrán a su cargo el preliminar

En la tarde de hoy, se verificará en la cancha Independencia N.o 1, de la Asociación Santiago, el lance entre los primeros cuadros de los prestigiosos Clubs Brigada Central e Internado, que se clasificaron en empate en el primer puesto en la competencia de la Copa Chile de la temporada del año último.

Demás está decir la importancia de este encuentro, pues se trata de dos cuadros que se tienen ganado un sólido prestigio en nuestras esferas deportivas.

Los hombres del Brigada Central se esmeran en presentarse en forma eficiente a los lances en que deban actuar, conquistándose las simpatías de los aficionados.

Por otra parte, algunos de sus elementos han sido seleccionados para los cuadros internacionales, desempeñándose con singular acierto.

El cuadro del Internado es compuesto por elementos entudiantiles, está, a nuestro juicio, en situación de hacer frente a su poderoso contendor. Es un cuadro homogéneo e inteligente.

En resumen, dos dignos contendores que lograrán impresionar por la corrección y eficiencia de su juego.

Se hace más simpática esta reunión el hecho de que el producto íntegro de las entradas irá a incrementar los fondos destinados a instalar baños en las canchas de la Asociación Santiago.

Los cuadros se presentarán así bajo las órdenes del árbitro señor Oscar N. García:

Brigada Central

Vera
Abarza Figueroa
Galleguillos J. Valderrama Ampuero
Toro A. Valderrama Domínguez
Contreras Poblete

O

Gallardo Pardo
Rivera Ahumada Vicuña
Avilés Wom Araya
Rivera Osorio
Urrutia

Internado

Como preliminar a este importante lance, jugarán los primeros cuadros del Borgoño y Fundición Libertad, el primero ganador de la serie uruguaya de la Copa Chile y el segundo ocupa una posición expectable en la Copa República.

Estos cuadros desarrollarán un juego digno de la importancia de esta espléndida tarde deportiva.

Los cuadros se presentarán así dirigiéndolos el árbitro señor Lecaros:

Borgoño

Miranda
Trujillo Aguirre
Tapia Lillo (cap.) Wastavino
Gana Trujillo Basulto
Díaz Juica

O

Carrasco H. Fernández
M. Fernández Maldonado Rojas
Silva Carreño Araya
B. Carreño García
Cataldo (cap.)

Fundición Libertad

Las entradas se han fijado en la forma siguiente: Tribunas $ 1.— y entrada general $ 0.60.

Para estos encuentros no valen las entradas de favor, debiendo pagarlas los directores, policía y demás personas con derecho a entradas liberadas.

En la cancha del ... las 4 P. ... SELECCIONADO ... CHILE-ARGENTI... [...]UELA EN ...PA ...NTIAGO 1

Esta tarde, en el cómodo field que el Santiago posee en la Av. del Panteón, se efectuarán este encuentro que, sin duda, atraerá a una numerosa concurrencia, dada la calidad de los jugadores que en él intervendrán.

La Asociación Santiago ha formado un cuadro entre elementos de los clubs que compiten en la Copa Chile y Sección Argentina), el cual jugará pronto un entreclubdades con el seleccionado de la Liga de Curicó, y con el fin de que los jugadores designados se presenten en debidas condiciones ante elementos de la valía de los de Curicó se ha dispuesto que hoy practique por primera vez con el magnífico cuadro del Santiago F. C. preséntase éste a la contienda perfectamente entrenado y desarrollará sin duda un juego rápido y caballeroso.

Los cuadros se presentarán así antes el árbitro señor Vergara:

Santiago I

Alvarez
Orellana Bertoni
Cruz Ramírez Villablanca
Vengoa Monasterio Quiroga
Arroyo Ramírez

O

López (G.) Martínez (W.) Osorio (G.) Gómez (G.) Sánchez (G.) Márquez (W.) González (W.) Guajardo (G.)
Pérez (M.) Sánchez (G.)
(G. Pedro González 1|2 tiempo.
Campos (M.) 1|2 tiempo
Seleccionado

Reservas: A. Ossa (W.) back, G. Muñoz (M.) delantero, Huidobra (E.) jaf y Marcos Vera (E. N.)

El seleccionado jugará con las camisetas del Guacolda

Directores de canchas: señores Salinas y Díaz.

ASOCIACION ESCOLAR DE DEPORTES. — Partidas oficiales que se realizarán hoy:

Escuela Normal II v. Liceo Amunátegui. Cancha Badminton. Hora 2.45. Arbitro, señor Didier.

Zambrano Junior v. Liceo Aplicación. Cancha Badminton. Hora 14.30. Arbitro, Ferrada.

Liceo Aplicación II v. Academia Humanidades II. Cancha Badminton. Hora 9.30 A. M. Arbitro, señor Ferrada.

Director, señor Pedro Aréchaga.

Ecos del campeonato sudamericano de Foot-ball

Se nos pide la publicación de las siguientes líneas:

"En "La Unión" de Valparaíso se formulan algunos comentarios sobre la actuación del cuadro internacional chileno que intervino en el campeonato suramericano de football verificado últimamente en Río de Janeiro.

En dicha información aparecen algunos conceptos que dicen relación con el infrascrito, lo que me mueve, muy a mi pesar, a tener que desvirtuarlos por cuanto ellos se apartan en absoluto de la verdad de los hechos.

Afirma el articulista que el infrascrito había agredido al entrenador del equipo chileno. La verdad es muy distinta: el entrenador del equipo chileno trató de agredirme por la espalda sin que mediara ninguna provocación de mi parte. Felizmente el golpe que trató de darme, Bertone, fué detenido por mi compañero Ramírez, limitándose después el infrascrito a defenderse de la actitud del entrenador.

Agrega el articulista que fué Bertone el que me defendió cuando la Asociación Chilena ponía dificultades para que yo integrara el equipo. Considero que esta afirmación significa una ofensa a la dirigente del football chileno, ya que estoy cierto que ella ha procedido en conciencia a la selección de los exponentes chilenos, tomando en cuenta la capacidad demostrada por cada cual durante los entrenamientos. No debo, pues, servicio alguno al señor Bertone en este sentido, ya que la prensa unánimemente solicitó mi inclusión en momento oportuno.

En cuanto a los otros cargos que se hacen en general a los jugadores, el momento vendrá en que los aficionados conocerán la exposición oficial, en cuyo documento se deslindarán responsabilidades.

(Firmado): Enrique Abello."

GIMNASTICO F. C.—Se pone en conocimiento de los miembros de esta institución que la reunión que debía efectuarse hoy, ha sido aplazada y se celebrará mañana, a las 9 P. M., en "El Mercurio".

Esta sesión estará sujeta a la siguiente tabla:

Medidas disciplinarias, Proyectos para la temporada de 1923. Reuniones íntimas y Paseos y excursiones campestres.

LA INTERESANTE REUNION DE HOY EN EL ESTADIO DE LA UNION DEPORTIVA ESPAÑOLA

LAS CONTIENDAS ENTRE LOS EQUIPOS ESPAÑOLES DE CONCEPCION, VALPARAISO Y SANTIAGO

El Ibérico Balompié dirimirá supremacías, a las 3½ P. M., con el Deportivo Español de Concepción

En la tarde de hoy se verificará en el cómodo Estadio que la Unión Deportiva Española posee en la Avenida Santa Laura, una de las reuniones footballísticas más importantes del año. En efecto, pocas son las ocasiones en que nuestros aficionados pueden presenciar un acto de la magnitud del que anunciamos. En ella estarán representadas las tres instituciones españolas de balompié más fuertes del país, las que están dispuestas a demostrar a sus admiradores el grado de adelanto en que se encuentran.

Cada una de ellas ha conquistado numerosos y bien legítimos triunfos nacidos del tesón y entusiasmo que caracterizan a los hijos de la península ibérica.

EL PRELIMINAR

Se iniciará la tarde a las 2 P. M. con el lance entre el Deportivo Español de Valparaíso y el Ibérico II de esta capital, ante el árbitro señor Octavio Castillo.

El equipo porteño ha obtenido el puesto de honor en la serie en que milita en la Liga Valparaíso y el Ibérico ha intervenido con singular acierto en la competencia por la Copa Arauco de la Asociación Santiago.

Se disputará en este lance la Copa donada por el industrial porteño señor José Goñi.

En el año 1920 venció el Deportivo Español de Valparaíso por un tanto a cero y en caso de vencer nuevamente, quedaría definitivamente en posesión del trofeo.

EL PARTIDO DE FONDO

El principal lance se iniciará a las 4 P. M., ante el árbitro señor Francisco Jiménez, con intervención de los equipos del Deportivo Español de Concepción y el Ibérico Balompié I de esta capital, en competencia por la valiosa Copa Chacharramendi donada por el entusiasta deportista señor Daniel Bilbao.

Ambos conjuntos cuentan con una victoria a su haber y en conformidad a las bases se adjudicará el trofeo el que obtenga primero dos triunfos.

La contienda será altamente interesante, pues en ambos cuadros figuran hombres de reconocidos méritos, los cuales se han preparado con toda dedicación y esmero.

Por parte de Santiago veremos a los hermanos Pardo, Legarreta y Lapiedra, y por Concepción, al antiguo internacional Font, que está como en sus mejores tiempos; Contreras, E. Molina, Guede y varios otros.

Se comprende, por lo tanto, el inusitado entusiasmo que reina en nuestros círculos deportivos por presenciar la contienda.

LA DELEGACION PORTEÑA

La embajada del Deportivo Español de Valparaíso arribará a esta capital por el expreso de la mañana de hoy, que llega a las 11.20 A. M. a la Estación Mapocho.

Se le espera una entusiasta bienvenida.

EL PORVENIR DEL FOOT-BALL CHILENO

PROPENDAMOS A LA EDUCACION DEPORTIVA DE ESPECTADORES Y JUGADORES

Hacia la constitución de la Federación Infantil de Deportes

Todos estamos convencidos de que el football en nuestro país está estagnado en su progreso: los viejos deportistas aseguran que ni colectiva ni individualmente tenemos mejor foot-ball que 10 o 15 años atrás. Aseguran que en los tiempos del Club Unión y en el apogeo de algunos clubs como Santiago National, Magallanes, Loma Blanca, Gimnástico, Arco Iris se jugaba mejor que actualmente y el público manifestaba más entusiasmo que hoy por estas justas. Asimismo, hay quienes aseguran que los buenos jugadores de estos tiempos son más o menos iguales o peores que los de otros días. Quizá sí exageran, pero lo cierto es que el foot-ball está en un período de franca decadencia.

¿A qué se debe esta decadencia? A muchas razones: a la división que hemos lamentado, que vale decir a la desorganización, a la indisciplina; se debe también a incapacidad intelectual del grueso de nuestros jugadores, a los hábitos de vida de ellos mismos, al desconocimiento de los reglamentos del football y a que nuestro público no tiene ninguna cultura deportiva. Por supuesto que todo esto en relación con el foot-ball de otros países.

La desorganización del foot-ball ha establecido en la capital varias competencias paralelas de primera serie, aumentando así el número de jugadores y clubs de primera fila y aboliendo por consiguiente el estímulo que debe existir para quienes quieren perfeccionarse hasta contarse entre los pocos seleccionados. Se dirá que esto significa el progreso de unos pocos y no el del conjunto de nuestros jugadores, pero esta afirmación es insostenible si se advierte que el perfeccionamiento de unos pocos hace escuela en el estilo y en la táctica.

Hay en la actualidad no menos de 25 a 30 equipos que se creen de primer orden porque figuran en primera serie de cualquier Liga o Asociación, ni hay menos de 100 jugadores que por aparecer en cualquier cuadro seleccionado de alguna Liga o Asociación, se sienten en la cúspide de su perfeccionamiento. Así es como se ha muerto el estímulo personal y como se ha impedido que las viejas instituciones con tradición honrosa y organización sólida, pueden tonificarse con nuevos elementos que prefieren fundar nuevas corporaciones que no obedecen a ninguna necesidad ni a ninguna idealidad determinada. Por eso que no contamos con clubs organizados con el esplendor social y económico de los otros países.

La indisciplina, corolario obligado de la desorganización habida, es la causa principal de todos los males existentes, porque debido a ella no tienen nuestros footballistas y nuestro público, una educación deportiva que favorezca el progreso de las prácticas.

Debemos, pues, de una vez por todas comprender que nuestro orgullo de hombres capaces de hacer obra buena, debe influir en nuestras resoluciones para unirnos sin recelos, sin tanteos calculadores con el único propósito de emprender una eficaz campaña de resurgimiento del football, aunque para ello tengamos que rechazar con serenidad tentativas malsanas venidas de afuera que sólo pretenden el objetivo interesado en mantenernos en la lucha fratricida en que nos hemos debatido.

La incapacidad de nuestros jugadores para echar mano de nuevos recursos de táctica y aún para imitar lo que los extranjeros nos enseñan, es signo evidente de falta de inteligencia o de inteligencias poco cultivadas. No se puede ser buen jugador sin una mentalidad rápida y razonadora.

Nuestros jugadores no saben las reglas del juego, nuestros campeones internacionales tampoco las conocen y no saben ponerlas en práctica, y nuestro público interpreta el reglamento a su antojo. Esta es otra de las razones de estagnación en el progreso del football. Es verdad que la As. de Referees de Chile ha hecho mucho en este sentido, instruyendo a varios cientos de deportistas en el cabal conocimiento de los reglamentos del juego, y estableciendo la interpretación oficial de ellos. Las Ligas y Asociaciones son culpables de esta ignorancia porque debieran, al menos, exigir a sus hombres seleccionados, el examen oral frente a la Comisión de la Asociación de Referees de Chile.

Nuestro público deja, sin duda, mucho que desear: en cuanto a cultura general sabemos que contado es el partido al cual pueden concurrir señoras o señoritas, porque hay elementos indignos de entrar a los recintos deportivos. En cuanto a conocimientos técnicos, son sencillamente nulos, aún vemos aplaudir tiros a las nubes, estrellones y golpes prohibidos, reclamar de la actuación del árbitro, interpretar el reglamento con criterio estrecho; en general, asumir actitudes poco deportivas.

El porvenir de nuestro football está, sin duda, en eliminar todos estos obstáculos que han impedido su progreso.

Tenemos la conciencia que cuanto se haga en este sentido, será beneficioso.

Iniciemos una nueva etapa educando a los infantiles, a los campeones de mañana, en las nuevas doctrinas del juego científico.

Es deber de todos y así lo entiende "La Nación", fomentar el desarrollo del foot-ball infantil, por supuesto que tomando bien en cuenta la potencia física del niño y su rendimiento fisiológico.

En satisfacción de este anhelo es de imperiosa necesidad organizar el deporte infantil en el país y establecer, llegado el caso, la federación deportiva de infantiles.

Sólo así podremos abrigar esperanzas de resurgimiento.

BANCO ESPAÑOL DE CHILE F. C.—Hoy se efectuará el paseo que el personal del Banco Español de Chile ha organizado a "El Salto".

Durante este paseo que promete alcanzar proporciones, se desarrollará un torneo sportivo en el que participarán todos los concurrentes; para el concurso hípico, ciclismo, atletismo, etc se donarán hermosos premios donados por la Casa Weil; Río, Molleda & Cía.; Esteban Dell'Orto; Casa Costoya; Manuel Cornejo; señores José Gutiérrez, Víctor Araya, José Goñi, Santiago Dham, Víctor Araya, Carlos Correa, Agustín Alfonso, Manuel Cea, Agustín Alfonso y otros.

COMPETENCIA DE FOOT-BALL DE LA U. NACIONAL. — Resultado de la partida jugada el Domingo por esta competencia: Alfredo Rossi A (1), Ejército Libertador (6).

Por ser día festivo hoy, la reunión de delegados se llevará a efecto el Jueves a la hora y local de costumbre.

BADMINTON ATLETICO F. C.—Hoy a las 4 P. M., se reunirán en su campo de juego los socios del Badminton, a fin de seleccionar el equipo que representará a esta institución en los inter clubs que jugará en Melipilla y San Vicente. Deberán asistir los jugadores de los tres equipos.

GOLD CROSS F. C.—Los socios de esta institución se reunirán a las 2 P. M. de hoy en la cancha Metropolitana, a fin de celebrar una reunión íntima en celebración del éxito obtenido por este Club en la serie de honor de la Liga Metropolitana.

Manifestación

Con especial entusiasmo se realizó antenoche la comida que el directorio del Carioca F. C., prestigioso Club de la Asociación Santiago, había preparado en honor de los componentes del primer equipo.

En esta reunión pudimos notar la presencia del señor Washington Valenzuela, presidente honorario del Club y uno de sus más ardientes y prestigiosos miembros.

También asistieron otros socios honorarios y algunos invitados.

El acto se desarrolló en medio de una alegría desbordante, exteriorizándose el cariño a los camaradas con frecuentes hurras.

Ofreció la manifestación el entusiasta socio señor Alejandro Olivares y cerrándola el señor Ilabaca, secretario del Club. Ambos abundaron en expresiones de confraternidad y comaradería.

Liga Infantil de Foot-ball

Calendario oficial por el mes de Noviembre:

Domingo 5, Primera División. Serie A: Wanderer con Fábrica de Vidrios 1.o; Santiago con 1.o de Mayo.

Serie B: Santiago 1.o B con Cifuentes 1.o

Segunda División, Serie B: Wanderer 2.o con Independencia 2.o

Tercera División: Wanderer 3.o con Independencia 3.o; Santiago 3.o con Palestina 3.o; Capitán Scott 3.o con Notingham 3.o

Domingo 12, Primera División. Serie A: Palestina con Independencia 1.o; Escuela Normal con Wanderer 1.o

Serie B: Teniente Godoy con Unión Obrera 1.o

Segunda División, Serie A: Matías Ovalle con J. N. Frías.

Serie B: Santiago 2.o con San Eugenio; Independencia 2.o B con Capitán Scott 2.o

Tercera División: Santiago 3.o con Nottingham 3.o; Independencia 3.o con Teniente Godoy 3.o

Domingo 19, Serie A: Santiago 1.o con Palestina 1.a; Escuela Normal con Fábrica de Vidrios 1.o; Wanderer 1.o con 1.o de Mayo.

Serie B: Teniente Godoy 1.o con Cifuentes 1.o

Segunda División, serie A: Escuela Normal 2.o con J. N. Frías

Serie B: San Eugenio 2.o con Independencia 2.o B; Wanderer 2.o con Cifuentes 2.o

Tercera División: Santiago 3.o con Capitán Scott 3.o; Independencia 3.o con Nottingham 3.o

Domingo 26, Primera División, Serie A: 1.o de Mayo con Fábrica de Vidrios 1.o; Escuela Normal con Palestina 1.o

Segunda División, Serie A: Escuela Normal 2.o B con Teniente Godoy 3.o; Santiago 2.o B con Wanderer 2.o

Tercera División: Independencia 3.o con Buenos Aires; Notingham 3.o con Asunción

EXCURSIONISMO

EL CUERPO ATLETICO EXCURSIONISTA HISPANO AMERICANO CUMPLE HOY CINCO AÑOS DE VIDA

PROGRESISTA LABOR DE ESTA COLECTIVIDAD

Todos aquellos encomiables esfuerzos que tienden en nuestro país a desarrollar la afición y el gusto por los ejercicios físicos ha encontrado siempre en nuestro diario una palabra de estímulo o un aplauso justiciero.

De ahí que hoy, cuando el Cuerpo Hispano Americano llega a sus cinco años de vida activa y fecunda en labor, nosotros dejemos constancia con verdadero agrado de la marcha progresista de esta colectividad que año tras año demuestra su acción tenaz y decidida de preparar para la comunidad hombres sanos y optimistas.

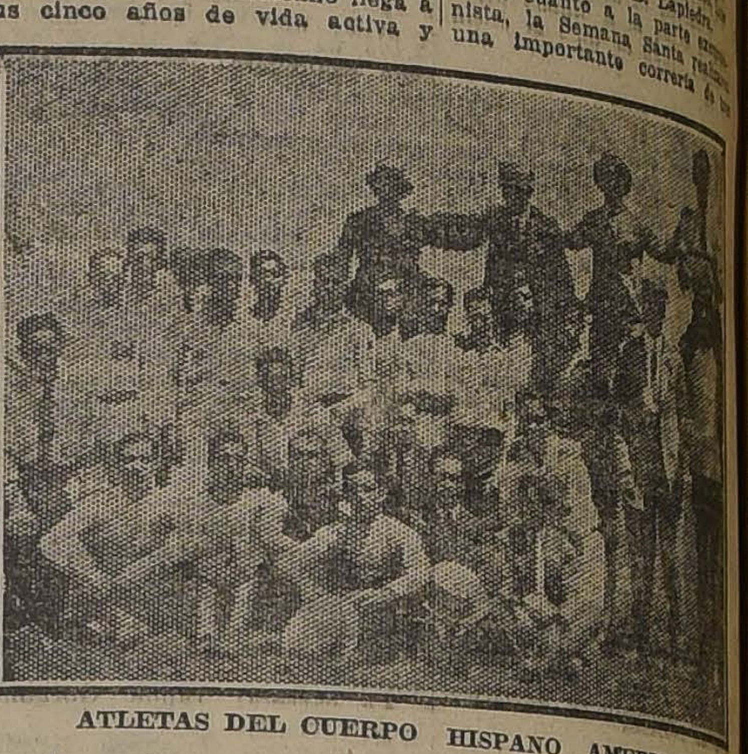

ATLETAS DEL CUERPO HISPANO AMERICANO

Cinco años atrás, los señores Baldomero Barrera, Juan y Antonio Madero, Francisco Pérez, Pelayo Lozano, Francisco Martorell y otros se reunían para organizar esta colectividad que tendría por objeto el fomento del excursionismo y la práctica de los deportes atléticos.

Una dirección acertada ha sabido llevar a la institución por el camino del progreso y sus principales iniciativas se deben al trabajo activo y continuado el señor Francisco Pérez, presidente desde hace tres años y que está secundado en muy buena forma por el señor Francisco Lampre, secretario, hace también más de tres años.

En la temporada deportiva que va a terminar el Cuerpo Hispano Americano se ha distinguido en atletismo. A principios de año inscribió un equipo en la Asociación Atlética de Santiago que se ha clasificado en tercer puesto en la competencia, habiendo luchado con equipos que desde varios años vienen practicando este deporte.

Publicamos una fotografía de los atletas del Cuerpo.

Se han distinguido como excelentes atletas los señores Juan ... y Enrique Planes, Juan ... Francisco Pérez, José Pinto, Xargayó y Juan B. Lapiedra.

En cuanto a la parte excursionista, la Semana Santa realizó una importante correría de ... días al fundo Cultrín, aparte de otras donde se han realizado juegos deportivos que han logrado siempre atraer un buen número de socios.

El local social está instalado en la calle de San Diego 220 y posee diversas comodidades para los asociados. Los registros del Cuerpo tienen 80 socios.

La mesa directiva es la siguiente: Presidente, el señor Francisco Pérez; vice-presidente, el señor Manuel Mendoza; secretario, señor Francisco Lampré; prosecretario, señor Enrique Planes; tesorero, señor Luis Aixalá; protesorero, señor Luis Soler; directores, señores Baldomero Barrera, Vicente Pizarro y José Pinto; ayudante de la Comandancia, el señor Humberto Meza.

Para celebrar la fecha del aniversario se reunió últimamente la junta general y acordó el siguiente programa de fiestas: En el próximo Domingo una excursión a Santa Inés de Nos; tendrá efecto el 12 de Noviembre la acostumbrada reunión social en los salones del Centro Familiar Español, a las 4 P. M., y como número final un torneo atlético interno.

Reiteramos al Cuerpo Hispano Americano nuestras felicitaciones y hacemos votos por su mayor prosperidad.

CUERPO DE EXPLORADORES "GALVARINO".— Sección Basket-Ball.—Se nos pide citar para hoy, a las 9 A. M., a los señores: Carlos Valdivieso, Oscar Navarrete, Pablo Haffemann, Eduardo Balboa, Emilio Herrera y Eduardo Morales, en la Asociación Cristiana de Jóvenes, San Antonio 74.

CENTRO DEPORTIVO "LOS PIRINEOS".—La elección de Directorio. — En la tarde hoy celebrará junta general esta corporación para ocuparse en conformidad a los Estatutos, de la elección del Directorio que regirá los destinos de la colectividad desde el 12 de Noviembre próximo hasta el año 1923.

A objeto de darle a este acto toda la importancia que requiere, el Centro ha acordado darle a los socios toda clase de facilidades para que puedan concurrir y tomar parte en la votación.

—Ha quedado abierto en Huérfanos 1062, de 6 a 8 P. M., el registro para la excursión a los Maitenes, que como se sabe, es el primer número de las fiestas en honor del 8.o año de vida de la institución.

—El directorio sesionará mañana, a las 8.30 P. M., en su nueva secretaría, Huérfanos 1062 (tercer piso). En esta sesión se tratarán de preferencia los incidentes del Domingo último.

LA EXCURSION DEL CUERPO CHILE A LAS CONDES.—Este cuerpo, en sus pocos meses de vida, viene demostrando actividad y entusiasmo en todos sus actos. Es así como ya ha organizado una nueva excursión, la que se efectuará a Las Condes el Miércoles, partiendo a las ... desde la Plaza Italia.

TERMINO DEL CAMPEONATO DE PROVIDENCIA. — Ante una numerosa concurrencia se dió término el Domingo último al campeonato de football organizado por la I. Municipalidad de la comuna de Providencia.

Según el sorteo efectuado correspondió jugar la partida semifinal a los equipos de Carabineros y Telégrafos, los cuales después de una lucida lucha, bajo las órdenes del árbitro señor Vergara, terminaron el juego con el siguiente score: Telégrafos, 2 goals; Carabineros, 1 goal.

A continuación fueron llamados al field los equipos de Telégrafos y Manuel Infante, los cuales debían jugar la partida final. En este match correspondió nuevamente el triunfo al Telégrafos, adjudicándose, por lo tanto, el puesto de honor en la competencia por el campeonato de Providencia, cuyo premio consiste en una copa de plata.

El segundo puesto correspondió al Infante F. C., recompensado con once medallas de plata, y el tercero a Carabineros F. C., con una medalla para el capitán.

Se dejó notar en estos encuentros el juego limpio y caballeroso desarrollado por los equipos del Carabineros y Telégrafos, los cuales, con justa razón figuran en lugar preferente en la Asociación Sportiva Militar de Chile.

25 de Oct. hasta el 3 de Nov.

OPORTUNIDAD

Unicamente por 10 días de impresionante rebaja.

Todo en confección de 1.a, y corte garantido.

PANTALON fantasía, todo lana	$ 55.00
PANTALON fantasía, inglés fino	$ 70.00
AMBOS SPORTS, casimir todo lana, extenso surtido	$ 135.00
TRAJE de calle (vestón), pura lana	$ 145.00
TRAJE de calle (vestón), casimir inglés	$ 155.00
TRAJE de calle (vestón), tela inglesa fina, forros alpaca	$ 180.00
TRAJE de smoking forrado en seda	$ 295.00
TRAJE de jacquet forrado en seda	$ 290.00
TRAJE de frac forrado en seda	$ 345.00

CASA INGLESA

ALAMEDA 2594, ESQUINA MOLINA

El más grande surtido en plaza

29-O

Barraca Diez de Julio

MADERA SECA

Lingue, $ 2.50. Raulí, 2.40. Laurel de 1.a, $ 2.00.

Roble, el pie, $ 0.20.

DIEZ DE JULIO Esq. SERRANO. — HUERFANOS 830.

Lujo, Economía y Elegancia

se consigue con los afamados Barnices "SCHICK" que en DIEZ MINUTOS le deja NUEVO, TEÑIDO, LUSTRADO Y SECO cualquier sombrero viejo, (es decir, listo para asistir a una reunión).

HAY 16 LINDOS Y VARIADOS COLORES

En venta en las principales Boticas, Sombrererías, Mercerías, Casas de modas y lujo.

Solicite un muestrario gratis al Distribuidor:

MAX HAUSER - Casilla 4358 - Valparaíso

El mejor jabón de tocador que se encuentra en el país es el exquisito

Jabón Higiénico Especial

(EL REUTER CHILENO)

En venta en todas las buenas Boticas, Tiendas y Paqueterías.

Por mayor: Compañía Industrial, Santiago.

...DADES DEPORTIVAS

CICLISMO

LAS IMPORTANTES CARRERAS DE HOY A BENEFICIO DE LA LIGA DE ESTUDIANTES POBRES

SE INICIARAN A LA 1 1|2 P. M. EN EL VELODROMO DEL PARQUE COUSIÑO

Una simpática reunión se verificará en la tarde de hoy en el Velódromo del Parque Cousiño, con motivo del acto que ha organizado el entusiasta impulsador del ciclismo y viejo cultor de estas actividades señor Erasmo S. Vásquez, bajo los auspicios de la Unión Ciclista de Chile, a beneficio íntegro de la altruista institución la Liga de Estudiantes Pobres.

Por este solo hecho, nuestros ciclistas, siempre atentos para cooperar a toda acción meritoria, han aportado su entusiasta concurso a fin de que adquiera todo el brillo posible el espectáculo de hoy.

El programa, que se iniciará a la 1 1|2 P. M., consta de nueve carreras, casi todas de corto aliento, para las distintas categorías, destacándose las dos milanesas, que tanto agradan a nuestro público, y la carrera de fondo sobre 10,000 metros. Se ha intercalado también una prueba de 1,000 metros para señoritas.

Damos a continuación el orden en que se desarrollarán las pruebas:

Primera carrera, 1,000 metros, para colegiales menores de 17 años; dos premios.

Segunda carrera, 2,000 metros, para tercera categoría; dos premios.

Tercera carrera, 3,000 metros, para segunda categoría; 2 premios.

Cuarta carrera, 5,000 metros, para primera categoría; dos premios.

Quinta carrera, milanesa para campeones; 2 premios.

Sexta carrera, 1,000 metros, para señoritas.

Sétima carrera, 1,000 metros, para primera categoría; dos premios.

Octava carrera, 1,000 metros, para segunda categoría; dos premios.

Novena carrera, 10,000 metros, para campeones; tres premios.

Todas las carreras son ganadas por puntos, en escalerilla, cada dos vueltas a la pista y si en alguna hubiere más corredores que los necesarios, los comisarios retirarán de la carrera a los corredores de exceso, con la anuencia de los presidentes de los clubs a que pertenezcan.

Después de las carreras para señoritas se verificará la repartición de premios a los vencedores del torneo verificado el 1.o de Octubre.

Como en reuniones anteriores, aprovechando la presencia de una banda militar, se desarrollará en el centro del Velódromo una reunión social.

EL CAMPEONATO DE LA ASOCIACION ESCOLAR DE DEPORTES

SE VERIFICARA EN LA MAÑANA DE HOY EN EL VELODROMO DEL PARQUE

Los colegios que se harán representar en el torneo

Hoy, a las 9 A. M., realizará la Asociación Escolar de Deportes el segundo campeonato anual ciclista que desde tiempo atrás viene preparando entre los estudiantes de la capital.

Como recordarán nuestros lectores, la primera de estas interesantes competencias se llevó a efecto el año pasado con un éxito halagador y la semilla sembrada en aquella ocasión tuvo un hermoso fruto en los jóvenes que siguieron practicando el deporte hasta destacarse en las competencias oficiales de la Unión Ciclista. Recordaremos entre ellos a los señores Mario Cadenasso, Francisco Pavicich y Francisco Guerrero.

El entusiasmo en los colegios ha aumentado en forma que hace presumir que la reunión de hoy día será un nuevo éxito para la Asociación Escolar institución que cada vez hace mayores esfuerzos por inculcar en la juventud el cariño por todos los deportes.

Los colegios con su respectivos representantes inscritos en las diferentes pruebas de hoy son los siguientes:

Padres Franceses: Arturo Calvo, Eugenio Guzmán, Javier Vergara, Hernán Calvo, Jorge Salinas, E. Waugh, Alfredo Calvo y Mario Salinas.

Escuela de Artes: Hernán Zanetti.

Liceo Aplicación: Miguel Nebot.

Liceo Valentín Letelier: Luis Toro.

Comercial Zambrano: Angel Sánchez y Eduardo Morales.

San Pedro Nolasco: Antonio Mautes, Aquiles Villouta y José Matutes.

Patrocinio San José: Fernando Cifuentes.

Liceo Amunátegui: Pedro Guerra.

Instituto Nacional: Abraham Warntein, Gustavo Viñes, Pedro Llorentes, Alfredo Banjerot, Antonio Monserrat, Valentín Alcalde, Jacobo Halabi, Raúl Polanco y Pantaleón Alcalde.

EL PROGRAMA

El programa que se desarrollará es el siguiente:

1.a carrera.—Record de la vuelta.

2.a carrera.—1.a serie de 1,000 metros.

3.a carrera.—2.a serie de 1,000 metros.

4.a carrera.—3,000 metros.

5.a carrera.—5,000 metros.

EL JURADO

El comité que controlará el torneo está compuesto de las siguientes personas:

Comisarios generales, señor Pedro Musset, presidente de la Unión Ciclista y Francisco Barros, secretario de la Asociación Escolar de Deportes.

Juez de partida, señor Erasmo López.

Jueces de llegada, señores: Amadeo Pérez, del Club Ciclista Mundial; Enrique Didier, pro-secretario de la Asociación Escolar y Emilio González, del Club Ciclista Internacional.

Cronometradores: señor Pedro Herrera, cronometrador oficial de la U. C.; ayudante, señor Juan Lizana.

Jueces de cancha: señores Marcos A. Vera y Héctor Cabezas; directores de la Asociación Escolar y Alfonso Pau.

Anunciador, señor Carlos Arancibia, delegado de Concepción a la U. C.

Ayudante, señor Alberto Campusano, director de la Asociación.

Tesorero, señor Ignacio Urrutia.

Los tiempos serán cronometrados oficialmente por la U. C. y serán considerados como records escolares de Chile.

Los competidores deben estar listos al primer llamado.

Todos deben presentarse con uniforme adecuado.

En la milanesa sólo podrán actuar dos corredores por colegio.

Los 5,000 metros tendrán un premio especial de pasadas por la meta, donado por el distinguido aficionado señor Erasmo S. Vásquez.

ATLETISMO

EL CAMPEONATO ANUAL DE LA FEDERACION UNIVERSITARIA DE DEPORTES

SE REALIZARA DURANTE EL DIA DE HOY EN LOS CAMPOS DE SPORTS DE ÑUÑOA

Como número de las Fiestas de Primavera, los estudiantes todos los años organizan un clásico Campeonato Atlético. Este año existe tanto o más entusiasmo que en otros por coronar con un franco éxito esta justa educadora.

Hoy en los Campos de Sports de Ñuñoa se dará cita todo nuestro elemento estudiantil y el numeroso público amante de estos concursos, para presenciar el desarrollo de las numerosas e interesantes pruebas del programa elaborado.

La presencia como concursante de algunos de nuestros campeones internacionales, como el despliegue de esfuerzo de muchos jóvenes que se inician en estas manifestaciones físicas e intelectuales de la educación universitaria, son la mejor garantía para asegurar que la reunión de hoy será un acontecimiento deportivo.

Hacen muy bien nuestros estudiantes en dar así impulso al deporte nacional: sólo así podremos alguna vez contar con campeones de valer y conseguir un progreso evidente en la calidad y número de nuestros deportistas.

Sabemos que en los años venideros extenderán su acción hacia las señoritas estudiantas organizando concursos especiales de tennis y otros deportes adecuados al sexo.

Por el momento sabemos que un gran número de ellas concurrirán a presenciar la reunión de hoy: la entrada para ellas es gratuita.

Así se prestigian estas justas y se mantiene un ambiente muy propicio al correcto desarrollo del deporte.

EL PROGRAMA

El programa es el siguiente:

En la mañana

8.30 A. M.—Series de 100 mts. planos.

9 A. M.—Lanzamiento del disco.

9.30 A. M.—Preliminares de la cuerda.

9 A. M.—Salto alto y 400 mts. planos.

10.30 A. M.—Series de 110 mts. vallas.

En la tarde

2 P. M.— Lanzamiento de la bala.

2.30 P. M.—Final de 110 mts. en vallas.

3 P. M.—Lanzamiento del dardo.

3.30 P. M.—Final de 100 mts. planos.

4 P. M.—Final de la cuerda.

4.30 P. M.—Salto largo.

5 P. M.—Garrocha y 1,500 en planos.

5.30 P. M.—Carreras de postas.

Entre los inscritos figuran atletas de méritos, alumnos de ambas Universidades, como Orrego, Barros, Lhin, Urrejola, Moreno, Fonck, Guzmán, Zañartu y otros de valia.

Las entradas a tribuna valen $ 1.—

EL JURADO

El jurado ha quedado constituído por las siguientes personas:

Arbitro general, señor Arturo Flores; ayudante, señor G. Fonck.

Juez de partida, señor E. Gevert; ayudante, señor C. Neunschwander.

Jueces de salto y lanzamiento, señor Cabezas; ayudante, señor M. A. Vera.

Medidor, señor E. Thomas; ayudante, señor J. de Larraechea.

Jueces de llegada, señores C. Barahona, L. Bastidas y A. Herrera.

Cronometradores, señores: B. Fritsch, F. Deisler y E. Labra.

Jueces de cancha, señores: G. Ahumada, D. Aguayo, Castro, O. Guillotto y S. Seguel.

El 10.o aniversario del Mundial Club Ciclista

Hoy se efectuará el paseo con que esta institución celebra su 10.o aniversario. Entre los diferentes números del programa confeccionado por la comisión, mencionaremos el partido de football entre los socios del Mundial, que será arbitrado por el vicepresidente señor Guillermo Villanueva.

Además de este partido, se desarrollarán números de atletismo, etc.

La comisión deseando dar la mayor originalidad a este paseo, ha agregado al programa una sesión solemne que se celebrará a pleno campo. Terminada esta reunión, se servirá el almuerzo en unos comedores arreglados ex profeso, éste será amenizado por una buena música. En seguida se harán pequeñas excursiones a las quintas cercanas, se terminará el programa con la partida de football que se jugará en una cancha arreglada especialmente para el efecto.

CLUB CICLISTA CHILE.— La carrera y excursión de hoy a Puente Alto.—Hoy efectuará este Club la excursión y carrera que tenía anunciada para este día al pueblo de Puente Alto, poniéndose con esto fin al programa de celebración del 10.o aniversario.

La partida será a la 1 P. M. de Santa Rosa esq. de Zanjón de la Aguada, tanto para los excursionistas como para los que tomen parte en la carrera.

CLUB CICLISTA CONDOR.——Cita a junta general para el Viernes en San Pablo 2628, a las 8.30 en primera citación y a las 9 P. M. en segunda, sesionando con el número que asista.

Se ruega la asistencia, en especial a los socios señores E. Román, M. Araya, C. Brito, A. Iglesias, L. Peña, N. Lagos y E. Céspedes.

CLUB CICLISTA CHACABUCO. - Hoy efectuará este club unas carreras internas y excursión a los Bajos de Mena. En dicho punto se efectuará también un campeonato atlético, en el que se disputarán valiosos premios. Tanto para las carreras como para el campeonato se han inscrito la mayoría de sus socios.

En el punto indicado se servirá un almuerzo y once. La partida para corredores y excursionistas está fijada para las 6 A. M.

Las personas que van en ferrocarril deben encontrarse a las 8 A. M., en la Estación de Pirque.

LAS POSTAS CICLISTAS DEL PROXIMO DOMINGO. — El próximo Domingo tendremos oportunidad de presenciar por segunda vez las carreras de postas ciclistas que con tanto lucimiento y brillante éxito las efectuara este mismo club en Mayo del presente año.

El programa bastante novedoso elaborado por el Mundial y aprobado por la dirigente del ciclismo, lo daremos a la publicidad en nuestra edición de mañana.

Las inscripciones para las diferentes pruebas de que constará el programa se reciben desde hoy en la joyería del señor Lorenzo Bocca, Alameda casi esquina de San Antonio.

BASKET-BALL

LA REUNION DE HOY EN LA QUINTA NORMAL

INSTITUTO INGLES v. CORREO CENTRAL Y ASOCIACION CRISTIANA A. CON INTERNADO BARROS ARANA B.

Continúa desarrollándose con todo entusiasmo el torneo de basket-ball que los deportistas y público en general han venido presenciando en la Quinta Normal los últimos Sábados y Domingo en la tarde.

Hoy corresponde medirse, en la primera hora, 5 P. M., al Internado Barros Arana B. con el Asociación Cristiana de Jóvenes A. y a continuación el Correo Central con el Instituto Inglés.

La primera partida revistirá especial importancia ya que el B. del Internado, si no es tan fuerte como el A., sabrá oponer una seria resistencia.

El encuentro de fondo tendrá también interés, ya que es la segunda partida entre equipos que van marchando hasta ahora en iguales condiciones.

Como se sabe, el terreno deportivo está ubicado al lado del Club de Tennis Olympia, cuya entrada está a continuación de la Avenida Portales.

El comité organizador ha establecido que todos los asistentes paguen su entrada, con excepción de los jugadores, quienes deben mostrar sus respectivas tarjetas. Los adultos pagarán cuarenta centavos y los niños veinte centavos.

ATLETISMO

CENTRO SPORTIVO "EL GLOBO". — El próximo Domingo se llevará a efecto en la Quinta Normal el tercer torneo interno de la temporada para todo competidor.

Las pruebas son:

200, 800, 1,500 y 5,000 metros planos, 3,000 metros marcha, lanzamientos, bala, dardo y disco, saltos alto con impulso, largo con y sin impulso, 100 consuelo y 400 metros obstáculos.

Las inscripciones se recibirán hasta el momento de empezar las proezas.

Cita a entrenamiento para mañana a las 9 A. M., en la Quinta Normal. Asistirá el masajista señor Suárez.

CITACIONES

El Salto F. C.—Cita para hoy a las 2 P. M., a los jugadores del I y II equipos en la cancha del Patronato de San Ramón, para jugar con el Germinar I y II.

INSISTA ... con Anl... Manuel Gajardo, ...n M. Fernando Palac... ...jandro Méndez, en ... González co...

Una vez más ... Enfermedades del Riñón, Vejiga e Hígado.

Té Vergel

MARAVILLOSO REMEDIO

Cada caja con instrucciones.

En las buenas Boticas.

Njo.

GUIA PROFESIONAL

ABOGADOS

GABRIEL AMUNATEGUI — SALVADOR DE LA VEGA
Estudio, Morandé 235 Int. 2-6. Casilla 1091. Teléfono 1963.

ERNESTO BARROS JARPA
Atiende sus asuntos profesionales el señor Agustín Barros Jarpa, en Morandé 235.

LUIS CONSTENLA
Abogado
Morandé 450. Segundo piso. Asuntos civiles y criminales.

LUIS MALAQUIAS CONCHA S.
Asuntos civiles, criminales, accidentes, apelaciones. Compañía 1065, casilla 1088.

PEDRO DAZA BRANTES — LIVIO ROJAS A.
Morandé 440. Cas. 2513. Teléf. 2951.

ALBERTO DURAN B.
Huérfanos 1235. Of. 8. Casilla 2914.

JORGE ERRAZURIZ TAGLE — LUIS A. QUINTEROS T.
Amunátegui 301. Tel. 638. Cas. 2592.

NICANOR ELGUETA
Galería Alessandri 19-A. Tel. 586. Asuntos civiles, comerciales, mineros y criminales.

SALVADOR GALLARDO NIETO
Ahumada 163, altos. Teléfono 2343.

OSVALDO HEVIA L.
Morandé N.o 244. Casilla 1331.

JUAN ANTONIO IRIBARREN
Consultas, defensas, asuntos administrativos. Estudio: Estado 91, oficina 25, de 3 a 6.

RAMON SEGUNDO JIMENEZ
Abogado, Galería Alessandri 17, piso segundo, 10-11, 4-6.

MANUEL MERINO E. — LUIS MERINO E.
Bandera 166. Tel. 2077. Cas. 2407. 10-11 y 4.30-6.

FIDEL MUÑOZ RODRIGUEZ. — GUSTAVO CANO FEEL. — Abogados.
Huérfanos 1105. Bolsa de Productos.

ROBERTO DEL RIO
Morandé 1..., de 10-11 1|2 y 3 5 1|2.

LORENZO MONTT — AMBROSIO MONTT WILMS
Compañía 1..1. Teléf. 2307.

MANUEL OLIVA
Galería Alessandri 19-A., Teléfono 1... Juicios civiles y criminales.

BERNARDINO LEIVA
Bandera 594.

ROBERTO DE PETRIS — ANSELMO ROVOA V.
Abogados, Galería Alessandri 25, casa 1.o piso. Teléfono 165. Casilla 1...

ANTONIO PLANET O.
Especialmente cuestiones comerciales. Estudio, Bandera 166. Cas. 4034. Tel. Ing. 1161. 10-11 A. M. 4-6 P. M.

ALFONSO REVECO
Especialmente causas comerciales. Nueva York 99, frente edif. Ariztía.

EMILIO TAGLE RODRIGUEZ
Huérfanos 840. Tel. 2618. Atiende preferentemente asuntos comerciales y mineros, 3-4.

AUGUSTO VICUÑA SUBERCASEAUX
Abogado. Huérfanos 1119. Teléfono 1176.

LUIS FIDEL YAÑEZ
Defensor de Ausentes y de Obras Pías. Moneda 1935.

HUMBERTO YAÑEZ VELASCO
Trasladó su estudio, Agustinas 873. Tel. 1914.

EVARISTO MOLINA HERRERA
Asuntos criminales, civiles, comerciales. Particiones, apelaciones, casaciones. Compañía 1058, cas. 1175.

NOTARIO

FERNANDO ERRAZURIZ TAGLE
Notario abogado. Bandera 345. Casilla 320. Teléf. 3324.

INGENIEROS

ALFREDO LEA-PLAZA
Santiago. Huérfanos 2334. Of. Moneda 1163. Teléf. 187.

MEDICOS

Dr. ITALO ALESSANDRINI L.
Cirugía y ginecología. Consultas: de 1-3. Merced 824. Telf. 3555.

Dr. AMENABAR OSSA
Oculista, 14 años Europa, 3 años médico-director Hospital de Ojos condado Staford (Inglaterra). Merced 494, de 1.30-4. Teléf. 602.

Dr. ARNELLO
Cirugía, anestesia general, venéreas. García Reyes 7. De 12-3; Hospital San Vicente, 4-6.

Dr. AGUILAR
Cirugía general, ginecología, sífilis. De 1-3. San Isidro 229.

Dr. ALCAINO
Oídos, nariz, garganta, vías lacrimales. Dieciocho 257. Tel. 257. 2-5.

Dr. BARRENECHEA
Oculista y especialista en oídos, nariz y garganta. Estado 91.

Dr. ARTURO BARRAZA A.
Vías urinarias, sífilis. Puente 557. 3-6.

Dr. BISQUERT
Vías urinarias, sífilis. Moneda 859. De 3-6. Cas. 2563. Tel. 953.

Dr. JULIO BUSTOS
Médico de ciudad de Santiago. Medicina interna, niños, sífilis. Recoleta 107. De 2-4.

Dr. BORQUEZ SILVA
Estudios Europa. Pulmón, corazón, estómago, intestinos. Rayos X. 3-6. A. Prat 80. Tel. 19, Matadero.

Dr. BRAGA CASTILLO
Rayos X. Merced 136. Tel. 1393. Consultas: de 9-10 y 1-4.

Dr. BUSTOS
Ojos, nariz, garganta. 1-4. Teléf. 2204. Merced 310.

W. E. COUTTS
Sífilis, vías urinarias. 3-6. Tel. 1314. San Martín 512.

Dr. ALDO CONTRUCCI
Estudios Europa, medicina interna, sífilis. Agustinas 1729. 2-4. Tel. 3340.

Dr. LEONIDAS CORONA T.
Laboratorio Clínico. Delicias 365 (frente a Estado). 3-5. Tel. 2433.

Dr. CHARLIN
Profesor de enfermedades de la vista. Consultas 3-6. Compañía 2115. Tel. 2055.

Dr. Rodolfo Castillo S.
Oído, nariz, garganta. Consultas 2-5. Puente 658.

Dr. EDUARDO CRUZ-COKE L.
Medicina interna. Merced 390. 3.30-6

Dr. CAMPOS MENDEZ
Medicina interna. Enfermedades y desórdenes sexuales. 10-12; Alameda 852.

DOCTOR CROIZET
Profesor de la Facultad de Medicina. Regresó de Europa. Consultas 1-3. Dieciocho 191. Tel. 687.

Dr. LEON CHONCHOL
Medicina general. Rayos X. Sífilis, piel, venéreas. Consultas 2-5. San Antonio 49.

LABORATORIO CLINICO
de los doctores O. Letelier G., W. Fernández B. y R. Herrera V., San Antonio 451. Cas. 2886. Tel. 3692. Análisis de orina, sangre, leche, desgarros, etc. Cultivos. Autovacunas. Exámenes parasitológicos. Tumores.

IGNACIO DIAZ MUÑOZ S.
Medicina general, vías urinarias. Exámenes completos sangre, orina. 2.30-4.30. Bandera 574. Tel. 3424.

Dr. CASTAÑEDA IGLESIAS
Ex-médico residente Hospital Niños. Trasladóse Compañía 1839. Teléfono 254. De 1 1|2 a 3 1|2.

Dra. JULIA CLAVERIA
Medicina general. Niños, tratamiento del asma. Consultas: 1-3. Castro 107.

Dra. JUANA DIAZ MUÑOZ
Especialista enfermedades señoras y niños. 4-6. Delicias 858. Tel. 1715.

Dr. ROBERT DE LA MAHOTIERE
Estudios París, Berlín, médico Hospital San Juan de Dios. Especialista enfermedades corazón. Electro cardiografía. Rayos X (Ortodiagrafía). Poligrafía. Compañía 1973. De 3 1|2 a 5. Casilla 3843.

Dr. DIMITSTEIN
Agustinas 1303, esquina Teatinos. Rayos X. Medicina general, especialmente: corazón, pulmón, estómago e hígado. 1-4. Teléfono 3848.

Dr. E. DAVILA H.
Estudios Europa. Medicina interna. Laboratorio de 10-12 y 6-7. Castro 31

Dr. DIAZ VELASCO
Medicina interna, niños, sífilis, 2 a 4. Vergara 474. Tel. 236 Parque.

Dr. RODRIGO DONOSO GAETE
Medicina interna. Consultas: 3.30-7. Santo Domingo 1477. Teléfono 256.

DOCTOR GEORGES DAUBAS
Consultas 2 - 4 1|2. Amunátegui 36. Teléf. Ing. 3679.

Dr. DODDS
Cirugía huesos, injertos óseos; cirugía cráneo-cerebral, de la médula, y nervios. Estudios EE. UU. Europa. 21 de Mayo 578.

Dr. ESPINA
Rayos X. Medicina interna. Estudios Europa. Delicias 1228, esq. Gálvez. Tel. 2102. De 1.30-4.

Dr. FUENZALIDA CORREA
Cirugía, ginecología, partos. Merced 503. De 1-3.

Dr. FUENZALIDA BRAVO
Profesor, éxito enfermedades de niños. Merced 560. Tel. 1721. 2-4.

Dr. FONTECILLA
Afecciones pulmonares, nerviosas. Rayos X. Delicias 1626.

Dr. GARCIA COLLAO
Ojos, nariz, garganta y oídos. San Antonio 148, de 4-6.

Dr. ENRIQUE GONZALEZ H.
Estudios Europa, especialmente estómago, intestinos, hígado, diabetes, obesidad, reumatismo. Ejército 644. De 1-3.

Dr. Carlos Garcés Baeza
Delicias 1276. Teléf. 3747
Laboratorio Clínico. Rayos X. Medicina interna. De 1 a 5.

DOCTOR GIANELLI
ESTUDIOS EUROPA
Sífilis, Piel, Vías urinarias. 21 de Mayo 562. Consultar de 2 a 6.

Dr. ARISTIDES GONZALEZ C.
Profesor extraordinario. Obstetricia, enfermedades señoras, 1-3. Casilla 1551. Teléf. 2789. Agustinas 629.

Dr. GREENE
Regresó Europa. Cirugía, Ginecología. San Martín 509, esquina Catedral. 2-4. Teléf. 2860.

GONORREA E IMPOTENCIA
Debilidad vital y gonorrea con sus afecciones prostatitis, supuraciones por más crónicas que sean curan en pocos días, garantidas. Sistema nuevo. Dr. Winkelmann, 2 a 5. Alameda 880. Regresó de Alemania.

Dr. GARCIA DOMINGUEZ
Medicina general. Enfermedades señoras. De 2-5. San Martín 453.

Dr. FELIX DAZA BRANTES
Medicina interna. De 2 a 6. Pensionado de San Vicente.

A. ICAZA BARROS
Médico cirujano
Santo Domingo 789. Teléf. 2809.

Dr. CARLOS A. ILLANES B.
Medicina interna y enfermedades de niños. De 2-5 .Castro 176.

Dr. ROBERTO JARAMILLO
Ejército 707. Teléfono 142, Parque.

ENFERMEDADES DE LA PIEL
Sífilis - Radioterapia
Dr. FELIX GROHNERT B.
De 2 a 6. Castro 238

Dr. ALEJANDRO INFANTE
Enfermedades niños, médico Hospital de Niños San Luis. Consultas; 2-4. Delicias 253.

Dr. AGUSTIN INOSTROZA
Cirugía y Ginecología, Sífilis. De 4-6. Puente 683.

Dr. GUSTAVO JIRON L.
Cirugía y Ginecología. Vergara 65. De 2 a 3.

RICARDO KUSCHEL S.
Cirugía general. De 3-4, excepción Sábados. Merced 182. Teléfono 1344.

Dr. A KORNER ANDWANTER
Estudios en Estados Unidos, cirugía, ortopedia. Consultas: 2-4. Santo Domingo 623.

Dr. CARLOS DOREN N.
Enfermedades de señoras. Cirugía. Consultas de 1 a 4. Monjitas 538.

INSTITUTO RADIOLOGICO
Radioscopía, radiografía, radioterapia.

Dr. ADOLFO KLAPLAN
Estudios Estados Unidos y Europa. Compañía 1429.

Instituto Sanitas
Agustinas 1955 - Teléf. 2438
Laboratorio, Autovacunas, Rayos X, Radioterapia profunda, Luz Ultravioleta, Aplicaciones eléctricas, Inhalatorio de Radium. Baños de ácido carbónico, Diatermia, Ortopedia.

DOCTOR LAVAL
Medicina interna. Amunátegui 31. De 4-6. Domicilio: Cochrane 340.

Dr. H. LEA PLAZA
Regresó de Europa. De 2-5. Claras 693. Teléf. 3880.

Dr. LABRA LETELIER
Nariz, garganta y oídos. Consultas de 2-5. Compañía 1361.

Dr. TEODORO LEIBLE
Enfermedades nerviosas. Medicina interna. Rayos X. Lunes, Miércoles, 5 - 7; Martes, Jueves, Sábados 2-4. Olivos 794.

Dr. LOIS
Trasladóse San Pablo 1236. Medicina. Cirugía. Inyecciones intravenosas. 1-4.

Dr. ARMANDO LEON I.
Cirujano
Compañía 1909. De 1-33. Teléfono 3846.

Dra. CORA MAYERS
Estudios Europa. Enfermedades niños y Ginecología. Ahumada 49. De 4-6. Teléf. 711.

Dr. MORALES VILLABRANCA
Jefe Policlínica, Piel, sífilis, venéreas, 3-6. Galería Alessandri 24. Regresó.

Dr. JUAN MARIN
Consultas: Amunátegui 35, de 4.30 a 6. Domicilio: Nataniel 149.

Dr. MEZA OLVA
Estudios Europa, Medicina Interna, Sífilis, 4 a 6. Dieciocho 268. Teléfono 1769. Domicilio: V. Mackenna 955. Teléfono Santa Elena 9.

Dr. ITALO MARTINI Z.
Ojos, oídos, nariz y garganta. Delicias 1104. De 2 a 4 P. M.

Dr. JUAN MONTENEGRO M.
Enfermedades de niños. Compañía 1770. Teléfono 2120.

PROF. B. MUÑOZ PAL.
Cirugía general. Dieciocho 250. De 3 a 4.

Dr. MALBRAN
Enfermedades mentales y nerviosas. De 2 a 5. San Antonio 584.

DOCTOR MUJICA
Profesor enfermedades vista. Ojos artificiales. Consultas: 10 a 12, y 1 1|2 a 3. Recoleta 868.

Dr. MOUAT S.
Ginecología, partos, ex-jefe Clínica Ginecológica Dr. Korner. Brasil 95. De 1 a 4.

MANUEL MORENO
Medicina general. Particularmente pulmón, estómago, intestinos. Tratamiento especial tuberculosis pulmonar. Estudios Europa. San Francisco 155. 2 1|2 a 4 1|2.

Dr. MELENDEZ
Medicina interna, Sífilis. Merced 778 de 3-5. Domicilio: Sazie 2007. Teléfono 2246.

Dra. MAGDALENA NEIRA
Medicina interna y señoras. Consultas: de 2 a 4. Delicias 146.

Dr. MORAGA FUENZALIDA
Medicina y Cirugía de niños. Cochrane 118. Teléfono 2804. De 1 a 3.

Dr. NUÑEZ ZAMORA
Martes, Jueves, Sábado, 2-5. Matucana 289. Teléfono 291, Estación.

Dr. GMO. MORALES BELTRAMI
Médico-jefe Policlínica "El Buen Samaritano", Catedral 2257, de 1-3.

Dr. ORREGO PUELMA
Médico Hospital San Juan de Dios. De 1 1|2 a 3 1|2. Agustinas 1314.

Dr. OHLERICH
Titulado Alemania, Chile, Medicina interna, enfermedades de niños. Teléfono 332. Catedral 1488.

Dr. LUIS OPAZO A.
Jefe Policlínica Niños. Prof. Sanhueza. Compañía 2831. De 1-3.30.

Dra. ERNESTINA PEREZ
Estudios en Europa. Consultas de 10 a 12. Especiales en la tarde. Alameda 540.

Dr. GUILLERMO PUELMA
Vicuña Mackenna 171. Teléfono 431. De 3 a 4.

Dr. MARCIAL PARADA
Oídos, nariz, garganta. De 3 a 5.—Santo Domingo 851. Teléf. 3859.

Dr. ALBERTO PANATT
Jefe Policlínica Prof. García Guerrero. Medicina general. Sífilis. 1.30 a 4. Teléf. 1211. Huérfanos 1819.

Dr. PATIÑO MAC-IVER
Medicina interna, niños. Sífilis. Libertad 448. De 2 a 5.

Dr. DAVID PULIDO I.
Enfermedades niños. Santo Domingo 1790. Teléfono 2152. De 1 a 4.

Dr. PRUNES
Estudios en Europa, Jefe de Clínica. Piel, Sífilis, Venéreas. Merced N.o 490. Casilla 3894.

Dr. RICARDO PERALTA G.
Cirugía general, especialmente de niños. Compañía 1606.

PROFESOR PARDO
Cirugía y enfermedades de señoras. Consultas: 2 a 4. Ejército 119.

Dr. PANTOJA
Corazón, pulmón, estómago, sífilis. 2-4, 7-8. Tel. 574. Sto. Domingo 1036.

Dr. RAFAEL PEÑARANDA B.
Especialidad corazón, estómago, hígado, riñón, sífilis, venéreas. Llamados nocturnos. 2-4. Catedral 1988

PROFESOR Dr. SOTO PARADA
Laboratorio Clínico. Moneda 1035. De 2 a 6.

Dr. EMILIO PETIT
Cirugía general, vías urinarias. Consultas: Dieciocho 128.

Dr. JULIO PAREDES F.
Especialmente enfermedades señoras, Ginecología y cirugía abdominal, 2 a 4. Amunátegui 33.

Dr. QUIROGA
Enfermedades nerviosas y mentales. Puente 583. Consultas de 2 a 5.

Dr. EDUARDO DE RAMON
Cirugía. Enfermedades señoras. De 1 a 3. Agustinas 1606. Teléfono 3623.

Dr. ALBERTO RAHAUSEN J.
Carmen 47 De 4-6. Tel. 3022. Riquelme 47 De 1-4. Teléf. 1642.

Dr. JOEL RODRIGUEZ P.
Estudios Europa, Medicina interna. Especialmente estómago, intestinos. Rayos X. De 2-4. Amunátegui 539. Teléfono 2810.

Dr. SUAREZ ALVAREZ
Oculista jefe clínica oftalmología: 1-3. Santo Domingo 1344.

Dr. SCHWAZENBERG L.
Enfermedades niños. Merced 186.—Teléfono 1344.

Dr. STUARDO
Estudios Europa. Enfermedades niños. 1 a 4. Moneda 1526. Tel. 2345.

Dr. SANTANDER
Estudios Europa. Corazón, riñón, sífilis, especialmente estómago, intestinos. Rayos X. Laboratorio. Alameda 2079. De 2 a 5.

Dr. OSCAR PERALTA C.
Medicina general. Enfermedades señoras. Rayos X. Laboratorio. Delicias 1276. Teléfono 3747. De 1 a 2½. Residencia: Prat 671. Teléfono 194

Dr. MARCO A. SEPULVEDA R.
Laboratorio: Bandera 736. Teléfono 233. Exámenes completos: sangre, orina, esputos, etc. Cultivos. Autovacunas. Abierto a toda hora.

Dr. HELLMUTH SIEVERS W.
Médico-cirujano. Domicilio: Molina 632. San Antonio 275. 2 a 3 1|2.

GABINETE DE MECANOTERAPIA
Instituto Superior de Educación Física. Morandé 750. El gabinete estará a cargo del doctor H. Sievers. Consultas: Martes, Jueves y Sábado. De 4 a 5.

Dr. STOLTING
Oculista. Médico recibido Alemania y Chile. Compañía 1392. De 3 a 5.

Dr. TORRES TORRES
Jefe Clínica Prof. Korner. Enfermedades señoras. Catedral 1249. De 3 a 5.

Dr. VEGA MACHER
Exclusivamente pulmón. Nataniel 109. 2-3 1|2. Lunes, Miércoles y Viernes.

Dr. JAIME VIDAL
Ex-Director Sanatorio San José, enfermos pulmón. Puente 557. de 3—5.

L. VALENZUELA DIAZ
Medicina general. Sífilis. Rayos X. De 2 a 5. Catedral 2160.

Dr. VIVES BRAVO
Estudios Europa. Enfermedades niños. 2 a 4. Tel. 2896. Monjitas 317

Dr. VARGAS SALCEDO
Cirujano. Martes, Jueves y Sábado 2-5. Teatinos 354. Teléf. 1060.

Dr. G. E. VIDAL S.
Consultas: 4 a 6. Delicias 2646. Teléfono 245. Estación.

Dr. YAÑEZ G.
Regresó de Europa. Piel, Sífilis, venéreas. Delicias 865.

Dr. VICUÑA HERBOSO
Ayudante Clínica, Prof. García Guerrero, medicina interna. Especialmente enfermedades corazón. Martes, Jueves, Sábado, de 2 1|2 a 4 1|2. Almirante Barroso 270. Teléfono 1053.

Dr. MAURICIO WEINSTEIN
Piel, Sífilis y Venéreas. Radioterapia y Luz Ultravioleta. Especializado en Europa. Agustinas 1367. De 2 a 5.

Dr. WAUGH ALDUNATE
...-5.... Estudios Europa. Medicina interna. Venéreas, Sífilis, Reacción Wassermann. 2-4½. Compañía 165...

Dr. WASSN
Oídos, nariz, garganta. Compañía 1... De 2 a 3.

DENTISTAS

Dr. RUBEN BUSTOS
Graduado en "Philadelphia Dental College". Larga experiencia profesional. Catedral 1280.

Dr. CLODOMIRO CONTRERAS
San Antonio 451. Teléfono 3692. Horas: 9-11 y 2-6.

Dr. CERDA LOPEZ
Dentista, Santo Domingo 849. Especialmente Coronas, Puentes, Porcelana. Hora fija.

DOCTOR GALLARDO GONZALEZ
Cirujano Dentista. Estudios Philadelphia. Consultas diurnas y nocturnas. Echaurren 26. Regresó.

PEDRO MENDEZ
Huérfanos 782. (Precios antiguos). Estudios Estados Unidos, Europa.

CLINICA DENTAL
Doctor Valenzuela Basterrica
Unica clínica atendido por médico doctor Alberto Rahausen. Cirugía general de 2 a 4. Cuatro dentistas especialistas, de 9 a 7. Riquelme 47. Teléfono 1642.

DOCTOR ROGAT
ESPECIALISTA PIORREA-ALVEOLAR
ENCIAS SUPURANTES
DIENTES MOVIBLES
BOLSA COMERCIO
OF. 212-213.

MUÑOZ LOBOS HNOS.
Extracciones sin dolor. Somnoformo, puentes, placas, tratamientos rápidos. San Diego 807-449 ...

RAFAEL URQUIETA S.
Dentista. Agustinas N.o 853.

NICOLAS RODRIGUEZ P.
Dentista
Ayudante clínica operatoria Escuela Dental. Nataniel 159.

Dr. F. DE PETRIS F.
Cirujano-Dentista. Galería Alessandri 25. Extracciones indoloras sin dolor. "Electroconización"

VIRGILIO ACUÑA M.
Cirujano dentista. Ayudante clínica operatoria Escuela Dental. Huérfanos 2796.

CESAR VACCARO F.
Dentista.—Ayudante Clínica Operatoria Escuela Dental. Trasladóse: Compañía 1053.

VETERINARIOS

SCHMIDT HERMAN
Enfermedades animales en general, llamados domicilio. San Antonio 457. Teléf. 3649.

ARQUITECTOS

EDUARDO TASSO
Construcciones, transformaciones y reparaciones. Honorarios: 3 por ciento. Planos, Presupuestos. Morandé 440.

MATRONAS

ROSENDA CASTRO DE TERRY
Recibe pensionistas; inyecciones. Atención especial. Cochrane 1259.

CLINICA PRIVADA DE OBSTETRICIA
Señora Reyes, matrona ginecologista. Establecimiento moderno. Atendido por dos cirujanos especialistas. Recibe enfermas todas partes del país. Partos. Precios moderados. Consultas gratis. Esmeralda 636.

ANA VILLAVICENCIO
Trasladó su consultorio a Prat 614.

CLINICA GINECOLOGICA
Mercedes Darrigrandi, partos, curaciones, inyecciones. Trabajo doctores especialistas. Cumming 738.

CLINICA
Ana de Merino.—Matrona. Trasladóse: Olivos 654. Recibe pensionistas.

ENIBAL SILVA M.
Matrona. Se trasladó: Lord Cochrane 1848.

ANA G. VARGAS BARRERA
Partos. Recibe pensionistas. Cochrane 885.

MATERNIDAD "PARTICULAR"
Nuevo establecimiento. Recibe pensionistas. Partos, curaciones, masajes baños medicinales, inyecciones. Consultas gratis. Arturo Prat 614. Turno permanente.

MATRONA ERAZO
Huérfanos 2460, entre García Reyes y Bulnes. Gran pensionado particular. Partos, atendidos especialmente por su propietaria o médicos, a elección de las enfermas. Enfermedades de señoras, atendidas por médicos especialistas. Pensionistas. Inyecciones, atiende a domicilio.

Mme. E. FRAGNAUD
Matrona francesa Manuel Rodríguez 647, entre Sto. Domingo y Rosas.

SARA OSORIO DE GONZALEZ
Pensionado particular para partos, curaciones internas. Asistencia domicilio Rosas 1727.

PENSIONADO CRUZ ROJA
Emma de Torres, matrona llegada Buenos Aires. Atiende en su clínica enfermas, partos desde $ 100. Recibe pensionistas en espera. San Diego 360.

PENSIONADO "Dra. VICENTINA".
Recibe enfermas, meses, días. Asistencia completa, partos, $ 50. Turno permanente. San Diego 57.

PENSIONADO PARTICULAR
Mercedes Rojas, matrona, San Diego 930. Recibe pensionistas de todas partes del país. Partos, inyecciones. Curaciones internas. Atiendo consultas por cartas. Consultas gratis. Precios módicos.

CARMELA TORO G.
Partos. Asistencia toda hora. Recibe enfermas. Matucana 640.

BLANCA LETELIER D.
Matrona
Partos, curaciones, inyecciones.—García Reyes N.o 34.

ANNA WIDEN
Masajista sueca
Atiende señoras, niños. Trasladó...

VIDA OBRERA

LAS ROMERIAS DE HOY, A LOS CEMENTERIOS, DE LAS DIVERSAS INSTITUCIONES OBRERAS

LA MANIFESTACION DE ESTA TARDE ORGANIZADA POR UN GRUPO DE SOCIOS DE LA SOCIEDAD UNION DE PELUQUEROS EN HONOR DEL SEÑOR M. LOYOLA

La fiesta presentación del próximo Domingo de la Academia de Bailes "El Destello"

ACUERDOS, FIESTAS Y CITACIONES SOCIALES

PUBLICACIONES DE LA FEDERACION OBRERA DE CHILE

FEDERACION OBRERA FERROVIARIA DE CHILE. CONSEJO FEDERAL DE SANTIAGO.— Acuerdos. —Para atender la organización de la Cooperativa con obreros del gremio, se designó en comisión a los señores Pedro Gil, Enrique Cornejo, Juan B. Arriagada, Manuel J. Morales, Arturo González, Pedro Pascual Muñoz, Prudencio Mena, Enrique Bunót y Armando Valladares.

El directorio atiende todas las tardes, de 6.30 a 8 P. M., para recibir a los nuevos socios que ingresan al Consejo; los interesados pueden concurrir a la hora que se indica.

La comisión de propaganda acordó reunirse los Viernes de cada semana, a la salida de sus labores, 5.30 P. M., para seguir tratando lo que se ha de hacer con el trabajo que se le ha encomendado. Tiene en perspectiva una interesante conferencia para el Viernes 10 de Noviembre.

Se hizo un anticipo de dinero a la viuda del socio fallecido recientemente Juan de D. Rubio. Se recomienda la cancelación de la cuota mortuoria 35 y 36 anticipadas.

Han ingresado los siguientes socios nuevos: Gabriel Zúñiga G., Manuel Montenegro L., Eduardo Carrasco A., Moisés Lobos B., Augusto Montenegro G., Alejandro Puelma F., Juan de la C. López O., Samuel Abarca M. Ramón Marambio D., Alfredo Méndez L., Juan Gómez Z., Domingo Arce V., Moisés Cabello V., Arturo Jelvez G., Juan R. Hinojosa S., Vicente Peña H., Pedro Lagos Q., Carlos A. Valencia V., Maximiliano Andrade F., Manuel Sánchez F., y Humberto Carreño F.

CONSEJO FEDERAL N.o 2 DE TRANVIARIOS.— Este Consejo en su última reunión tomó los siguientes acuerdos:

Aceptar la petición del personal nuevo, en la que dice que se admita como socio antiguo a los que dentro del plazo de dos meses se incorporen al Consejo con sólo pagar las correspondientes cuotas sociales, sin hacer incorporación; lo que fué aprobado.

Hacer una presentación a la gerencia para que el personal que toma la Empresa como nuevo y también los antiguos que vayan quedando sobrantes, no se les obligue a pasar lista todos los días hasta mientras la Empresa no haya sacado todos los carros al servicio.

Publicaciones de la Asociación de Cuadros Artísticos Obreros de Chile

[illegible] las 4 P. [illegible] ESTA NOCHE [illegible] berán reunirse [illegible] IONADO [illegible] Nacional de Estu[illegible] RGENTE [illegible]dera 542, las personas [illegible] tienen a su cargo los roles de la obra que está preparando esta corporación para la próxima llegada de Jacinto Benavente.

Se nos ha pedido encarecer la asistencia a las señoritas Eglentina Sour, Mary Chedelaf, Yolanda Virano, Elvira Canobra, Elcira de Sour, Olivia Román, Leonila Cancino, señora Valdebenito, señorita Victoria Becerra, y señores Miguel Martín, Ernesto Castro, Ramón Vargas, Humberto Cáceres, Ernesto Adorni, Marcelino Díaz y demás.

Acuerdos sociales

ACADEMIA LOS BOHEMIOS. — Varios jóvenes del barrio ultra-Estación, amantes del teatro, se reunieron el 30 de Octubre y echaron las bases de un centro artístico, el cual se denominará "Academia Los Bohemios".

El directorio provisorio ha quedado compuesto en la siguiente forma: presidente, señor Julio Hidalgo; secretario, señor Eduardo Ahumada; tesorero, señor Guillermo González; directores del Cuadro, los señores Samuel Poblete y Gilberto Frías.

Este nuevo Centro, compenetrado de los altos fines que persigue la Asociación de Cuadros Artísticos, por aclamación acordó adherirse a esta institución, nombrando para su efecto delegados a los directores del Cuadro.

A todos los jóvenes del barrio que simpaticen con esta nueva institución se les invita a una sesión que tendrá lugar el Lunes próximo, a las 8.30 P. M., en Jotabeche 235, casa del señor Eduardo Ahumada.

SOCIEDAD PREVISION Y BIENESTAR DEL PERSONAL DE LA IMPRENTA Y LITOGRAFIA "UNIVERSO".— Habiendo dejado de existir la socia señorita Raquel Acevedo Pardo, se invita a todos los socios a sus funerales, que se efectuarán hoy Miércoles, a las 4.30 de la tarde, partiendo el cortejo de la calle Maipú, pasaje Arriate, N.o 14.

La señorita Acevedo era una antigua operaria del establecimiento "Universo", donde por sus buenas prendas personales y su contracción al trabajo, se había conquistado el aprecio de sus compañeros y jefes.

En nombre de la Sociedad, hacemos llegar a su familia nuestro más sentido pésame.

SOCIEDAD MUTUAL EMPLEADOS A CONTRATA DE LOS FERROCARRILES DEL ESTADO. — En la reunión extraordinaria que esta Sociedad celebró el Domingo último, después de proceder a la elección de los dos directores que faltaban, cuyos nombramientos recayeron en los socios don Enrique Iturriaga, por Santiago, y don Juan de D. Arellano, inter-zonal; se tomaron los siguientes acuerdos:

1.o Aceptar varias solicitudes de amparo, encomendándole su gestionamiento a la Comisión de Defensa del Personal.

2.o Dar un mes de subsidio al socio fundador don Isaías López que se encuentra actualmente enfermo en Curicó.

3.o Autorizar el gasto para la confección del diploma social, y la impresión del segundo boletín que debe salir en Noviembre.

4.o Preparar una próxima velada literario-musical en pro de los fondos sociales a objeto de adquirir enseres de imprescindible necesidad.

5.o Enviar nota de agradecimientos al abogado que tramitó la personalidad jurídica concedida ya a la institución.

6.o Comisionar al señor presidente, agite la impresión de los estatutos a fin de proceder cuanto antes a su reparto.

Sociedad Socorros Mutuos "Bernardo O'Higgins"

ACUERDOS DEL DOMINGO PASADO

En la última sesión de directorio del Domingo 29 de Octubre, se acordó citar a junta general extraordinaria para hoy, a la 1 P. M., a fin de

SR. JOSE MOYA, TESORERO DE LA INSTITUCION

nombrar la comisión que estudiará con la de los Hojalateros y Gásfiters la unificación. También se aprobará el balance, y una vez suspendida la sesión se irá con el estandarte en romería al Cementerio General, al mausoleo social. Se ruega la asistencia a todos los socios.

CUADRO ARTISTIVO VITAL AZA —Se avisa a los cocios de este Cuadro que para el paseo que se llevará a efecto hoy en honor de don Ignacio Undurraga, la salida del tren de la Estación Alameda es a las 12.45 P. M. y no a las 8, como se había anunciado anteriormente.

"JACOBA VIDA DE PERROS".— A fines de esta semana saldrá a luz el folleto que contiene el diálogo cómico de Marcelino Díaz, titulado "Jacoba vida de perros", para cuya impresión se verificó tiempo atrás un beneficio patrocinado por la Asociación de Cuadros.

El folleto de "Jacoba vida de perros" es la primera de las obritas de Marcelino Díaz que salen a luz impresas, y se espera que ella tenga un completo éxito.

Pedidos de esta obra se pueden hacer a casilla 81-D., secretaría de la Asociación de Cuadros, a nombre del presidente.

"EL VOLANTE".— Hoy saldrá a luz la revista, órgano de los obreros choferes, titulada "El volante", la que trae un excelente material de lectura.

Entre sus muchas informaciones, descuellan los artículos de fondo, especialmente el que trata sobre la depuración del gremio, y varios otros que tratan sobre tecnicismo dentro del ramo de la profesión del chofer.

El valor de esta revista, que trae una bonita portada, debida a la pluma del dibujante obrero y miembro de la Asociación señor Rafael Rocco, es de 40 centavos.

SOCIEDAD DE FOMENTO INDUSTRIAL "ESCUELA DE ARTES" —Ayer celebró sesión el directorio de esta corporación, presidida por el 2.o vice-presidente señor Arturo Anguita R., con la asistencia de la mayoría de los señores directores.

Leída el acta de la sesión anterior, fué aprobada sin modificación alguna.

Después de tramitarse la cuenta, se tomaron varios acuerdo, siendo algunos de ellos los siguientes:

1) Aceptar las solicitudes de admisión de los aspirantes a socios señores José Luis Zamorano Cartagena y Pedro González Escobar, presentados por los consocios señores Santiago Bozzo y David González Toro, respectivamente;

2) Aceptar las notas que enviaron las Sociedades Empleados de Farmacia y Bernardo O'Higgins;

3) Llevar un registro especial de las sociedades con quienes se mantenga relaciones sociales;

4) Mandar una nota de pésame al consocio señor Aracena, por la irreparable pérdida de una de sus hijitas; y

5) Citar a la comisión de estudios sociales y a la de fiestas y deportes, para la sesión próxima que tendrá el directorio.

SOBRE UNA INFORMACION. — Se nos ha pedido su publicación:

"Un diario de ésta, que ha sobresalido en este último tiempo por sus informaciones antojadizas, publica en su edición de ayer el retrato de una conocida coupletista, haciéndola aparecer como miembro de una institución que no existe, y anunciando que la Asociación de Cuadros Artísticos Obreros de Chile ha solicitado de ella su concurso para la velada que se prepara en caso de venir a Chile Jacinto Benavente.

Si el autor de dicha información se hubiera tomado la molestia de investigar el objeto del llamado que se les hacía tanto a la señorita Latapiatt como a la señorita Aída Aguilera, habría podido informar a sus lectores que la Asociación, en resguardo de los intereses de sus asociados, las había llamado para tomar ciertos datos sobre un beneficio que les dieron a dichas señoritas, y del cual no han sabido su resultado.

Además, las coupletistas nombradas son miembros de esta Asociación, de tal manera que no tiene nada de extraordinario que, como tales, tomen parte en las fiestas que organice.

Santiago, Noviembre 1.o de 1922.— **José M. Arce**, secretario de la A. de C. A. O. de Ch."

FEDERACION DE OBREROS DE IMPRENTA DE CHILE.— (Sección Santiago).— (Versión oficial).—Hoy, a las 10 A. M., se llevará a cabo la asamblea que tiene por objeto seguir tratando los reglamentos que son de urgente necesidad en vigencia.

—A las 9.30 A. M., de hoy, se efectuará la reunión de las personas que tienen a su cargo el campeonato atlético. En esta reunión se finiquitarán las bases para presentarlas a la asamblea del día 4 del mes que empieza.

—Para las 3 de la tarde de hoy, cítase a los vocales Paniagua, Arriatia, Ibarra y Barrera, para que secunden al tesorero y estadístico en la tarea de poner al día el libro estadístico de los federados.

A esta misma hora se reunirá la comisión de cuentas compuesta de los señores Pedro Munizaga, David Uribe y Florencio Rosas, para que den cumplimiento a su cometido que tienen pendiente.

—Tanto en la mañana como en la tarde, el tesorero atenderá a los delegados que tengan que rendirle cuenta.

—Mañana conferencia y velada del Centro de Estudios Sociales. Disertará el obrero sindicalista Augusto Pinto. El programa literario que se desarrollará, es interesante. La entrada es gratuita. Se invita al gremio con su familia.

CENTRO RECREATIVO "EXEQUIEL VILCHES".— Hoy, a las 9 A. M., deberán encontrarse en los Campos de Sport de Ñuñoa los socios de la sección atletismo, con el fin de dar término al campeonato interno que se ha estado realizando.

En la Población San Eugenio

ARTICULOS FUNDAMENTALES DE LA ORGANIZACION DE UNA INSTITUCION

Con el objeto de dar a conocer las bases fundamentales de la Sociedad de Socorros Mutuos y de Adelanto Local San Eugenio y El Mirador, se nos ha pedido la publicación de los siguiente artículos fundamentales:

"La Sociedad de Socorros Mutuos y de Adelanto Local San Eugenio y El Mirador, fundada en 1.o de Octubre de 1922, tiene por base:

Artículo 1.o En lo que se refiere al progreso local del barrio en que desarrolla sus actividades:

a) Obtener la instalación del servicio de locomoción que por su eficacia, comodidad y economía satisfagan las necesidades del vecindario;

b) Obtener el mejoramiento y ampliación del servicio de alumbrado eléctrico;

c) Trabajar por la pavimentación de aceras y calzadas y velar permanentemente por su conservación;

d) Trabajar incesantemente para que se dote al barrio, de escuelas superiores, para alumnos de ambos sexos;

e) Gestionar la instalación de liceos y escuelas - tallares, para educandos de ambos sexos en puntos cercanos a este barrio, como medio eficiente para la mayor y cómoda difusión de la enseñanza secundaria;

f) Preferentemente la institución velará por la higiene y salubridad en todos sus aspectos no omitiendo medios ni recursos tendientes a este fin.

Art. 2.o En lo que se refiere a la ayuda mutua:

a) Auxiliar a sus asociados con médico y botica, y subsidios pecuniarios, en conformidad a lo que determinan sus reglamentos.

b) Gestionar trabajo o empleo a los asociados que lo necesiten;

c) Ayudar y dirigir a sus asociados en cualquiera gestión judicial o administrativa que deseen practicar;

d) Supervigilar los intereses de las viudas de los asociados, sirviendo en todo momento de guía y consultores;

e) Tomar a su cargo la instrucción de los hijos de los asociados fallecidos, cuando por falta de recursos no lo pueda hacer la viuda;

f) Correr con los gastos de funerales al fallecimiento de un socio, en conformidad a los reglamentos;

g) Consultar una cuota mortuoria a beneficio de la familia del socio fallecido y en la forma que se consignará en los reglamentos respectivos.

Art. 3.o En lo que se refiere a la cultura social y educación física:

a) Fundará una biblioteca, salón de lectura y de conferencias culturales;

b) Organizará un cuadro artístico que por medio de veladas periódicas propenda al esparcimiento y cultura de los asociados y vecinos, e incrementen al mismo tiempo los fondos sociales;

c) Fundará escuelas nocturnas para obreros y empleados de ambos sexos y secundará las existentes;

d) Creará un centro o club social, con los servicios que sea menester a la comodidad y mutuas relaciones entre los asociados y de éstos con el vecindario;

e) Fomentará los deportes, preferentemente el football, lawn-tennis y el atletismo, estableciendo para ésto los organismos que sea menester, y realizará torneos de competencia a fin de año en la forma que lo establezcan los reglamentos.

Art. 4.o Teniendo como fines primordiales lo que sus artículos fundamentales señalan, para su cumplimiento, la institución creará los organismos, dictará los reglamentos necesarios y contratará los servicios de los profesionales que necesite".

VELADA Y BAILE SOCIAL EN HONOR Y BENEFICIO DEL SEÑOR MIGUEL MARTIN.— El Domingo, a las 9 de la noche, y en el local de la Sociedad Artesanos La Unión, se efectuará la velada y baile social que el Centro Artístico "Pepe Martínez" ha venido preparando a beneficio del señor Miguel Martín.

El programa literario y musical que se desarrollará en esta velada, y en que tomará parte el conocido actor poeta señor Pedro Sienna, es de lo más interesante, figurando conocidos elementos de nuestro mundo teatral obrero.

Entradas para esta velada se pueden solicitar en el local social del Centro, López 627, y el día de la fiesta en el mismo local de la velada.

Fiestas sociales

CENTRO DEPORTIVO DE CHAUFFEURS.— Esta noche se llevará a efecto un baile en honor de los socios más antiguos de la institución.

CENTRO DE ESTUDIOS SOCIALES DE LA FEDERACION DE O. DE IMPRENTA.— Mañana, a las 8.30 de la noche, en su salón social, ubicado en Eleuterio Ramírez 1357, se llevará acabo la 22.a velada-conferencia de este Centro Cultural.

La conferencia la dictará el inteligente y estudioso obrero, señor Augusto Pinto, y versará sobre "Exposición de la Doctrina Anarquista".

En el programa literario y de variedades, tomarán parte los conocidos acteres obreros: Lucho Barra y Orlando Meza, en parodias y humoradas; la señorita Aldita Aguilera, en couplets; señorita Fresia Arratia y José Bugueño, en recitaciones; señores Gax, canciones en guitarra, disertaciones, etc., etc.

Se invita a los obreros de todos los gremios, empleados y estudiantes amantes de la cultura obrera.

La entrada es enteramente libre.

CENTRO DEPORTIVO Y RECREATIVO ESPARTA. — El baile de esta noche.— Hoy, a las 9 1|2 P. M., se llevará a efecto el segundo baile social de la serie que el Centro Deportivo y Recreativo Esparta ha o[illegible] en el amplio y cómodo salón del Sindicato de Chauffeurs de Chile, ubicado en Delicias N.o 1833, frente a la calle Ejército.

CENTRO INSTRUCTIVO LA ALEGRIA.— De 9 1|2 a 12 P. M., este Centro ha acordado dar un baile familiar social en honor de las familias del barrio y con bastantes sorpresas a las señoritas habitúes de este Centro y se rifará el objeto que el Domingo se había de llevar a efecto por no haberse repartido los boletos se llevará a efecto hoy.

LAS VISITAS DE HOY DE NUESTRAS SOCIEDADES OBRERAS A LOS CEMENTERIOS

LAS ROMERIAS A LOS MAUSOLEOS

Corporaciones que verificarán estos actos

Hoy, día consagrado por la Humanidad entera para rendir un fervoroso recuerdo a los idos, nuestras diversas corporaciones obreras realizarán una visita a sus mausoleos sociales y a las tumbas de algunos de sus socios que se encuentran fuera de ellos.

Entre las muchas corporaciones obreras que realizarán estas remorías, figuran las siguientes:

SOCIEDAD DE S. M. "LA UNIVERSAL".—La romería de hoy.—Comisiones que estarán en el mausoleo. —Hoy, Día de Todo Santo, esta institución llevará a cabo en unión de la Sociedad Fermín Vivaceta y del Centro de Tapiceros de Santiago, una romería a su mausoleo, Cementerio General, con el objeto de depositar en él coronas y flores.

El punto de partida será el local social, Arturo Prat 1242, con una banda de músicos, a las 9.30 A. M., en punto. La asistencia es para los señores socios obligatoria con la insignia social.

—Durante el día de hoy esta Sociedad mantendrá las siguientes comisiones en su mausoleo para que atiendan a las familias de nuestros socios fallecidos:

De 8 a 10 A. M., Silva y Cerda; de 10 a 12 M., Bonomo y Ganter; de 2 a 4 P. M., Espinosa y Peña Luna; de 4 a 6 P. M., Huerta y Celedón.

El mausoleo se encuentra ubicado en el Cementerio General, en la calle Romero esquina Baquedano.

CUADRO ARTISTICO "ENRIQUE MARIN SILVA".—La romería de hoy. —Esta tarde se llevará a efecto la romería que ha organizado este Cuadro al Cementerio General, para visitar la tumba de Enrique Marín Silva.

En esta fecha, 1.o de Noviembre, este cuadro ha querido rendir un

SR. ENRIQUE MARIN SILVA

justo homenaje al organizar con justicia, esta visita, a la tumba del amigo desaparecido.

Se ruega a los socios que han de formar parte en esta romería, se sirvan asistir con puntualidad en el local y hora señalada para el objeto.

SOCIEDAD DEFENSORES DE CHILE EN 1879.—De orden del señor Presidente, se cita para hoy, a las 3, a todos los socios con sus medallas e insignias para ir en romería al Cementerio General. Local de reunión: Secretaría, Juárez 769.

SOCIEDAD DE SOCORROS MUTUOS DE HOJALATEROS Y GASFITERS.— En sesión celebrada el 29 del mes pasado se acordó invitar a todos los socios y al gremio en general para que acudan a visitar el mausoleo social hoy día 1.o de Noviembre. Los atenderá la comisión respectiva, que estará de guardia desde las 8 A. M. hasta las 6 P. M.

SOCIEDAD DE SOCORROS MUTUOS JUAN M. DAVILA B.— Hoy se llevará a efecto la tradicional romería que esta institución efectúa a la tumba de su digno patrono, como también a las de los demás socios fallecidos.

Esta partirá del hogar social, San Francisco 668, a las 8 y media A. M. en dirección al Cementerio General.

CENTRO SOCIAL Y DEPORTIVO ADOLFO MORALES.—Este Centro llevará a efecto hoy, a las 10 y media A. M. la romería a la tumba de Adolfo Morales, partiendo del local social, Bandera 848, en dirección al Cementerio General, donde hablará el presidente honorario don Ruperto Murillo y varios delegados de los Centros de Box de Santiago.

La asistencia para los socios es obligatoria y se ruega llevar flores.

SOCIEDAD "LA PROTECCION MUTUA".—Se ha citado a las socias a la romería al Cementerio Católico hoy Miércoles 1.o de Noviembre, a las 4 P. M., desde la Parroquia de Todos Santos (Viñita). Se recomienda la asistencia y puntualidad

SOCIEDAD DE CARPINTEROS Y EBANISTAS FERMIN VIVACETA. —La Sociedad de Carpinteros y Ebanistas Fermín Vivaceta hoy llevará a efecto con toda solemnidad la romería que se había anunciado al Cementerio General en compañía de la Sociedad La Universal y el Centro de Tapiceros Santiago, romería que se efectúa todos los años en conmemoración del 1.o de Noviembre, día de Todo Santo, y con el fin de visitar los socios fallecidos.

La columna partirá a las 9.30 A. M., con sus respectivos estandartes sociales, desde el local de la Sociedad Fermín Vivaceta.

SOCIEDAD CONDOR DE S. M. — Romería a la tumba de los socios fallecidos.— Conforme a una tradicional costumbre, el directorio y socios de esta colectividad efectuarán hoy una romería a la tumba de los socios fallecidos, señores Andrés Muñoz B., Luis Azahola M. y Zacarías Valladares.

Como una modesta y póstuma ofrenda, el directorio colocará en cada una de las sepulturas que guardan los restos de los ex-socios una hermosa corona de flores.

Durante la ceremonia harán uso de la palabra, a nombre de la Sociedad, el presidente señor Manuel Muñoz, en la tumba del señor Luis Azahola; el señor Clemente Garay, en la del señor Andrés Muñoz, y el secretario señor Esteban Ensignia, en la tumba del señor Zacarías Valladares.

Por su parte, el Cuadro Artístico "Andrés Muñoz", queriendo honrar la memoria del ex-socio que lleva su nombre y que en vida fuera un gran impulsador del arte teatral, hará también una romería, depositando una hermosa corona y flores naturales.

Su director artístico hará uso de la palabra durante el acto.

El punto y hora de reunión será a las 4.30 P. M. de hoy, en los portales del costado oriente del Cementerio General.

La secretaría nos encarga recomendar la asistencia a todos los asociados.

SOCIEDAD UNION "ANDRES BELLO" DE SOCORROS MUTUOS. — Para hoy Miércoles 1.o, a las 8 A. M. están citadas las comisiones nombradas por el directorio que cubrirán guardia de honor en el mausoleo social. Son, de 8 a 10 A. M., señores Mario Arriagada, Rafael Silva Z. y Nicolás Berestay; de 10 a 12 M., señores Florencio Ariagada, Erasmo Escudero y Teófilo Castillo; de 12 a 2 P. M., señores Lorenzo Pérez E., Manuel J. Quiñones y Víctor M. Olea; de 2 a 4 P. M., señores Luis Tobar, Teófilo Castillo, José Aqueveque y Luis Espinoza; de 4 a 6 P. M., señores Juan de dios Mateluna, Natalio Molina y Juan 2.o Díaz.

Se ruega la puntualidad para su cometido. A los socios que puedan llevar flores, se les ruega hacerlo temprano para ornamentar el mausoleo.

SOCIEDAD DE INVALIDOS Y VETERANOS DEL EJERCITO y ARMADA DE 1879.— Teniendo lugar hoy la romería al Cementerio General, cítase a los miembros de esta institución en la Plazuela de la Recoleta, a las 3 de la tarde, desde donde partirá en unión de la Sociedad Defensores de Chile. La acompañará una banda del Ejército.

Se ruega a los señores sub-oficiales tengan a bien concurrir a dicha romería.

CENTRO RECREATIVO UNION DE METALURGICOS.— Hoy, clase de baile, a las 8.30 P. M., finalizando la reunió con una tertulia en la que tomarán parte los socios y sus familias.

CENTRO SOCIAL JACK DEMPSEY.— Hoy este Centro efectuará únicamente matinée amenizada por una excelente orquesta.

Invita a los Centros Instructiva Obrera, Despertar, y en general a todas las relaciones sociales.

—En el local social la comisión de fiestas recibe las inscripciones de los socios para el banquete en celebración del aniversario.

Se nos encarga pedir se inscriban cuanto antes.

—Mañana, Jueves de moda.

..**CENTRO 1.o DE MAYO.**— Hoy, dos bailes; matinée de 4 y media a 8 P. M. Noche, de 9 a 12 M.

CENTRO SOCIAL Y EXCURSIONISTA RAMON BARROS LUCO. — Hoy, a las 9.30 P. M., en los amplios salones del Centro Jack Dempsey, situado en San Martín N.o 772, se llevará a efecto un baile en honor de los señores David Campos, Luis Aladro, Ricardo Deneckan, campeones de One-Step por los Centros Recreativos de Santiago.

Quedan invitadas las instituciones que se hicieron representar en este concurso y especialmente a los Centros de los cuales son socios los campeones.

Una orquesta de seis profesores, amenizará el baile. El valor de la entrada es de un peso; señoritas, gratis.

SOCIEDAD LA DEMOCRACIA.— Hoy, a las 6 P. M., matinée extraordinaria.

¿THE MONARCH?

THE MONARCH es el Rey de los Cigarrillos Habanos

$ 1.20

En la Unión de Peluqueros

MANIFESTACION DE APECTO AL ASOCIADO SEÑOR MANUEL LOYOLA L.

Como lo hemos venido anunciando, esta noche a las 7 y media P. M., se efectuará la manifestación consistente en una comida, servida en el Centro La Reforma, San Diego 224, que un grupo de socios de esta institución, ofrecerán al señor Manuel Loyola, a objeto de significarle adhesión y gratitud hacia los importantes servicios prestados a la Sociedad.

Los manifestantes quieren con ésto demostrar que los conceptos de que últimamente lo han hecho objeto en algunas sesiones de la corporación, el señor Loyola está muy lejos de merecerlos.

Por otra parte es inoficioso hacer en estas líneas la presentación del señor Loyola, porque es demasiado conocido en el gremio en general, especialmente entre los que forman la Unión, donde desde que

SR. MANUEL LOYOLA, que será festejado hoy con una manifestación

ingresara puede afirmarse, sin ser desmentido, que ha sido un fanático por servir a la Sociedad.

Entre las personas especialmente invitadas, concurrirá a esta manifestación el abogado de la Sociedad, señor Honorio Henríquez Pérez.

CENTRO SOCIAL Y DEPORTIVO LOS AMIGOS.— Hoy, matinée libre-pensamiento, de 4 a 8 P. M., y en la noche, baile social de 9 a 12 P. M.

CENTRO PATRIA DE CULTURA SOCIAL.— Hoy, a las 9 P. M., baile social.

ACADEMIA ARTISTICA DEL CENTRO SANTIAGO. — El baile social y velada que esta institución ha preparado para el Viernes 3, a las 9 P. M.

Para esta velada se ha contratado una excelente orquesta y una banda de músicos.

CENTRO DE ESTUDIOS SOCIALES.— AURORA ROJA. — Hoy a las 8 1|2 P. M., en punto, se llevará a efecto una interesante velada literario - musical, con el siguiente programa:

1.a parte:

1. Obertura por la Estudiantina Esperanza.
2. Anarkos, recitación por Clemente Vivas.
3. Monólogo cómico por Williams (Chasquitas).
4. La balada del lujo, recitación por Fresia Arratia.
5. Exposición del ideal anarquista, conferencia a cargo del señor Augusto Pinto.
6. Pieza por la Estudiantina.

2.a parte

1. La ramera, recitación por M. M.
2. El dúo de los periodistas, cantado por los conocidos humoristas Apolo y Apelo.
3. Milongas obreras, por M. M.
4. Despedida por Chasquita y juguete cómico.

Entrada libre.

—El próximo Miércoles, conferencia por el escritor y poeta Alejandro Escobar y Carvallo.

CENTRO ROYAL Y ADELANTO LOCAL SAN EUGENIO.— El Domingo 5 de Noviembre llevará a efecto este Centro una matinée y baile a beneficio del vecino señor L. S. que se encuentra enfermo desde hace tiempo.

Se prepara un variado programa.

ESCUELA MUSICAL DEL HOGAR COMUN.—Estudiantina Libertad.— El Domingo a las 4 P. M. fiesta literario - musical y conferencia por el señor Eugenio González, presidente de la Federación de Estudiantes de Chile, sobre la cuestión internacional y los obreros.

El Cuadro Alborada pondrá en escena la comedia dramática de don Víctor Domingo Silva, titulada: "Vida cruel". Habrá baile, el que será amenizado por una Estudiantina de primer orden.

Local: Federación de Zapateros, San Francisco 608. Entrada: 40 centavos.

CENTRO RECREATIVO ARTES GRAFICAS. — Impostergablemente llevará a efecto este Centro el Sábado próximo, el campeonato interno de shimmy para todo competidor, con que la comisión respectiva ha venido preparando con bastante entusiasmo para que este resulte un verdadero éxito.

Hoy a las 9 P. M., baile.

Las inscripciones para este torneo las siguen recibiendo los señores Pedro Munizaga y Luis Parra.

CENTRO INSTRUCTIVO OBRERO MARTINEZ DE ROZAS.— Ya están al terminarse los trabajos que se efectúan en el nuevo local: O'Higgins 1265 (al llegar a Independencia). La inauguración del salón social se llevará a efecto el Sábado 4 del presente con un baile, al que han sido invitados las autoridades locales, miembros de la prensa e instituciones congéneres.

Se ha contratado una espléndida orquesta norteamericana de 12 profesores.

SOCIEDAD JUVENTUD ESPERANTISTA.— El Domingo 29 del próximo pasado, se realizó en la Población San Eugenio, el acto solemne de la entrega por parte del regidor don Nicasio Retamales, que fué al Brasil, formando parte de la Embajada Municipal, con motivo del Centenario de aquel país hermano, de un mensaje de fraternidad que los esperantistas cariocas enviaban por su intermedio a los miembros de la Sociedad Juventud Esperantista de Santiago, en respuesta a otro enviado por esta institución, por conducto del mismo señor Retamales.

A las 4 P. M. se dieron cita los miembros de la Sociedad en el local designado, y el señor regidor, en un magnífico discurso, relató la visita que hiciera a los esperantista de Río de Janeiro e hizo entrega a los dirigentes de la institución del mensaje a que hemos aludido y de algunos otros obsequios, entre los cuales sobresale una hermosa bandera brasileña.

El prosecretario de la Sociedad dió lectura en seguida al documento enviado por los discípulos de Zamenoff del gran país del Amazonas el que por cordialidad y elevación de los términos en que está concebida, arrancó muchos aplausos.

Cerca de las 6 P. M. se dió por terminado este acto con grandes aplausos para el señor Retamales y para la causa esperantista...

CENTRO INSTRUCTIVO DESPERTAR.— Matinée [illegible] Rosas.— La matinée y [illegible] —Hoy, a las 4 P. M., se d[illegible] mienzo a una interesante [illegible] con orquesta.

Conforme a lo anunciado [illegible] mente, a las 9 P. M., se [illegible]

SR. AURELIO DIAZ, QUE [illegible] SERTARA ESTA NOCHE

efecto un gran ateneo cultural [illegible] conferencia que la dictará el [illegible] estudiante católico, señor [illegible] Díaz, promete ser muy interesante ya que tratará de "Cuestión [illegible] y la actual Política Chilena" [illegible] minará este acto cultural con baile social.

La entrada es completamente [illegible] bre.

Academia de Baile "El Destello"

EL PROXIMO DOMINGO [illegible] PRESENTE HARA SU PRESENTA-CION OFICIAL

Con entusiasmo se prosiguen trabajos preparatorios para la [illegible]guración y presentación oficial de este Centro, dependiente del Consejo Federal N.o 3 de Tranviarios, Sección Victoria.

Muy lucido es el programa que ha elaborado, y a no dudarlo completo éxito ha de coronar la fiesta.

De acuerdo con sus ideas de [illegible]ciabilidad, se están repartiendo invitaciones a los Centros obreros, estudiantiles, y unos muy especiales a la prensa local.

Oportunamente daremos a la publicidad el programa de fiesta definitivo.

Para esta noche se ha citado la comisión de fiestas, con el objeto de seguir preparando el programa.

—Hoy, tarde y noche, grandes [illegible] les amenizados con orquesta.

CENTRO DEPORTIVO DE CHAUFFEURS.— El Centro Deportivo de Chauffeurs, ha preparado para esta noche un baile familiar con orquesta.

Citaciones

Sociedad de Socorros Mutuos Manuel Rodríguez. — A sesión de directorio para esta noche a las 9 P. M.

Sindicato Nacional de Artes Mecánicas y R. S. — A junta general para mañana Jueves 2 del presente, a las 6 y media P. M.

Local: Bandera N.o 653.

Centro Instructivo Yungay.— Directorio para hoy a las [illegible] M. por asuntos de suma urgencia.

Y a la misma hora a la Comisión de Deportes que componen los señores M. Guzmán, R. Farías, Franco Correa, O. Silva y Luis [illegible]ta.

Sociedad de Socorros Mutuos Ambos Sexos El Porvenir.— A junta general para hoy a las [illegible]

Se ruega la asistencia para integrar el directorio y nombrar comisión para preparar la fiesta del 1.er aniversario social.

En su nuevo local de la Sociedad, Brasil N.o 751.

Sociedad Mutual de Comerciantes. — A junta general, el Viernes [illegible] de Noviembre a las 3 P. M. en el local social, Morandé N.o [illegible] (altos).

Sindicato Obrero de Fábricas de Espejos, Vidrieros y Ramos Similares.— A junta general para el [illegible]ves a las 6 P. M.

Departamento de Construcción de Vehículos. I. W. W.— A reunión general para hoy, a las 9 A. M., para tratar asuntos de suma importancia relacionados con este Departamento.

Estudiantina La Chile.— A los socios a clase para hoy, a las 8.30 P. M., en Siglo XX 1[illegible].

Sociedad de Socorro Mutuo de Industriales en Escobas y Ramos Similares "Arturo Prat".— A reunión de directorio para mañana, Recoleta 164 (altos). Hora: [illegible]

Sociedad Figueroa Alcorta.— Para el Domingo a junta general a las 3 P. M. en segunda citación. Tabla: Reforma de estatutos. A las 2 P. M. del mismo día, al directorio.

CENTRO CULTURAL [illegible]MOS!— A sesión ordinaria para hoy a las 8 P. M., en Av. Matta [illegible]

CENTRO ARTISTICO [illegible] Y PROGRESO.— Hoy a las [illegible] M., se dará principio a una [illegible]sante matinée que es dedicada al redactor de Vida Obrera de "La [illegible]ción", señor D. Castañeda, por el valioso concurso prestado al Centro.

Para que esta matinée sea lo más lucida posible, se cuenta con la espléndida Estudiantina Esmeralda que ejecutará los trozos más escogidos de su vasto repertorio.

Se invita a los Centros amigos y familias del barrio.

Se prepara una gran velada para el Viernes 3, a beneficio del grupo de excursionistas recién formado de este Centro el que ha tomado el nombre de Aire. La Academia [illegible] llo ha tomado graciosamente a su cargo esta velada.

SOCIEDAD DE ARTESANOS LA UNION.— El próximo Sábado [illegible] 9 1|2 P. M., se dará comienzo al baile social de la Brigada N.o [illegible] jamín Franklin que se dará en beneficio en el salón de la Sociedad de Artesanos La Unión.

Habrá un concurso de shimmy con dos valiosos premios, consistentes en dos objetos de arte para el primero y segundo puestos. El valor de la inscripción de [illegible] pareja.

Por las entradas que han [illegible] numerosos jóvenes se augura un éxito halagador.

El salón será adornado especialmente, habrá una profusa iluminación, un excelente buffet, atendido por señoritas, una banda militar y una selecta orquesta amenizará este gran baile.

El valor de la entrada se ha fijado en $ 2 para caballeros, siendo las señoritas acceso libre al [illegible]

Lo Increible

Está en los espléndidos surtidos de corsés y de rico calzado para señoras, en nuevos modelos que surten "LA FLOR DEL DIA" [illegible] pre bueno y nunca caro es como [illegible] de esta acreditada casa.

Llegaron calzados de gamuza legítima de lindo color café y [illegible] na blanca importada, gran variedad de hermosos modelos.

Se exhiben en las vitrinas de la casa. Recuérdese que siempre [illegible] no y nunca caro es el sistema [illegible] sigue "LA FLOR DEL DIA", San Antonio 98, esq. Moneda.

PARA
MADERAS
muy secas de Raulí, Lingue, Laurel y Alamo
LA BARRACA
"AMBOS MUNDOS"

Roble en todos los largos y dimensiones
CONSULTEN PRECIOS
Av. La Paz 340-Teléf. Ing. 2969
LACAMARA y Cía.

YA SALIÓ EL N.o 3
de la Revista
"LA PODEROSA"
PRECIO: 20 cts.
Pídala en la Oficina Matriz, Teatinos 333, y en todas las sucursales y agencias de la Sociedad
COLECCIONE
esta Revista, sin perder ningún número y usted recibirá una grata sorpresa para el Año Nuevo.
Los números 1 y 2, puede pedirlos a la Oficina Matriz por Correo a Casilla 2662, enviando 40 centavos en estampillas.
Guillermo M. Bañados y Cía.
Nov-1

INDUSTRIAS Y COMERCIO

CAMBIOS BANCARIOS DE AYER

PLAZAS	Monedas	Valor de la £ a la par	Valor de la £	CHILE 90 d|v.	CHILE Vista	ESPAÑOL 90 d|v.	ESPAÑOL Vista	ANGLO S. A. 90 d|v.	ANGLO S. A. Vista	NAC. CITY 90 d|v.	NAC. CITY Vista	GERMANICO 90 d|v.	GERMANICO Vista	LOND. y RIO 90 d|v.	LOND. y RIO Vista	FRANCES 90 d|v.	FRANCES Vista
LONDRES	Libra	1	1	32.90	33.20	32.90	33.20	32.90	33.15	32.90	33.20	32.90	33.20	32.90	33.20	32.90	33.20
PARIS	Franco	25.22	63.40	0.52	0.52½	—	0.52¾	0.52	0.52½	—	0.52½	—	0.53	0.522	0.5252	0.52	0.52¼
HAMBURGO	Marco	20.43	15000—	0.0021	0.0023	—	0.0018	—	—	—	—	—	0.0018	—	—	—	—
N. YORK	Dólar	4.86	4.45¾	—	7.44¾	—	7.46	—	7.464	—	7.45	—	7.46	—	7.45½	—	7.41
ESPAÑA	Peseta	25.22	29.31	1.12¾	1.13¾	—	1.14	—	1.139	—	1.14	—	1.14¾	—	1.139	—	1.14
ITALIA	Lira	25.22	103.40	0.30¾	0.30½	—	0.30¾	—	0.3065	—	0.30¾	—	0.31	—	0.3065	—	0.30½
ARGENTINA	Nacional	11.45	12.23	—	2.70	—	2.69¾	—	2.69½	—	2.69	—	2.68	—	2.70	—	2.67½
AMBERES	Franco	25.22	63.40	—	0.48½	—	0.49	—	—	—	0.48¾	—	—	—	0.48½	—	0.47¾
SUIZA	Franco	25.22	24.58	—	1.35	—	1.34⅞	—	1.35	—	1.34½	—	1.33	—	1.35	—	1.34½
HOLANDA	Florín	12.101	11.39	—	2.94½	—	2.92½	—	2.92	—	2.92	—	2.93	—	—	—	—
SUECIA	Corona	18.159	16.44	—	—	—	—	—	2.01½	—	—	—	—	—	—	—	—
BOLIVIA	Boliviano	—	14.—	—	—	—	2.37	—	—	—	—	—	—	—	—	—	2.35

CAMBIO BANCARIO: $ 32.90. — COMERCIAL: $ 32.90

1 DOLAR: $ 7.44¾; 1 FRANCO: $ 0.52; 1 MARCO: $ 0.0021; 1 PESETA: 1.12¾; 1 LIRA: $ 0.30¼; 1 NACIONAL ARGENTINO: $ 2.70.

PREMIO DEL ORO: 161.50% — UN PESO PAPEL VALE: 7 9|32d.

BOLSA DE COMERCIO

Movimiento

La primera rueda de ayer estuvo activa, efectuándose transacciones de interés sobre diversidad de papeles y cédulas hipotecarias; pero en la segunda, decayó la animación, disminuyendo el número de los negocios así como la importancia de éstos.

Los valores más operados fueron Cacheuta, Minera e Industrial y Araca, y en los bonos, los de la Caja de Crédito Hipotecario del 8 o|o y 1|2 o|o.

Contrariamente a lo ocurrido el día anterior, los títulos de sociedades revelaron flojedad en sus precios y cierta tendencia a la baja, que aunque no fué de gran consideración, hizo cerrar a varios valores con retrocesos.

Los bonos se mostraron más o menos sostenidos.

FLUCTUACIONES

SUBIERON: Caja 7-1, 1; 8-1|2, 1|4; Huanuni, 1; María Francisca, 3|4; Vacas, 1|4; Antofagasta, 3|4; Lastenia, 1|8; Cemento "El Melón", 1; Laboratorio Chile, 1; y Rafaelitas del Neuquén, 1|8.

BAJARON: Caja 8-1, 1|8; Hipotecario 8-1, 1|4; Araca, 1 1|2; Condoriaco, 1|2; Gatico, 7|8; Llallagua, 3 1|2; Minera e Industrial, 3|4; Nueva Elqui, 1|4; San Bartolo, 1|4; San José de Oruro S. B., 1|4; Tocopilla, 1|2; Tres Puntas, 1|2; Galicia, 1|4; Tierra del Fuego, 1|4; Cervecerías Unidas, 1|4; Gas de Santiago, 1|4; S. A. Vapores, 1|2; y Caupolicán y Calacoto, 1 3|8.

OPERACIONES DE AYER

1.a RUEDA

400 Marta, Nov. 30, 4 1|4.
100 Puntas, Nov. 30, 10 1|4.
70000 Caja, 8-1|2, 98.
31000 Hip., 8-1, 96 1|8.
9000 Cacheuta, Nov. 30, 2 1|8.
2000 Id. Nov 16, 2 1|8.
100 Tres Pintas, 10.
100 Araca, Nov 30, 121 1|2.
200 Id. Nov 16, 121.
400 S. Bartolo, Nov 30, 11.
30 Lab. Chile, 77.
100 N. Elqui, 20.
2 Bco. Chile, 214.
26 Gas Stgo., 45 1|2.
400 Lebu, Nov 16, 78.
100 Llallag., Nov 16, 383.
500 Araca, Nov 30, 121 3|4.
200 Minera, Nov 30, 31 1|4.
100 Fuego, Nov 16, 88 1|2.
100 Lebu, Nov 16, 72.
100 Condoriaco, Nov 16, 28 1|2.
6000 Hip, 7-1, 91.

2.a RUEDA

100 Bco Chile, 214.
200 Caja, 8-1, 102.
90 Bco Español, 154.
50 Cemento Melón, 29 1|2.
2000 Caja, 6-1, 94.
2200 Minera, Nov 30, 31.
300 Araca, Nov 16, 121.
900 M. Frasca, Nov 16, 14.
11000 Caja, 7-1, 97.
20 Gas Stgo., 45 1|2.

PRECIOS DE COMPRADOR O VENDEDOR AL TERMINAR LAS RUEDAS

TITULO	COMPRADOR Cantidad	COMPRADOR Precio	VENDEDOR Cantidad	VENDEDOR Precio
BONOS				
Caja 6-1	10,000	93	20,000	94
Caja 8-1|2	20,000	93	....	....
Caja 8-1	....	....	10,000	102⅝
Hipotecario 7-1	....	....	5,000	91¼
Hipotecario 7-2	2,000	95	....	....
Hipotecario 8-1	2,000	96⅛	12,000	96¼
BANCOS				
Chile	20	214	....	....
Español de Chile	....	....	100	154
Hipotecario de Chile	3	660	....	....
Industria y del Comercio	....	....	100	15
Nacional	200	89½	20	90½
MINERAS				
Araca, Noviembre 30	300	121	....	....
Colquirí	....	....	100	1¼
Condoriaco Nov. 30	100	28½	....	....
Condoriaco, Nov. 16	....	....	200	29
Gatico, Nov. 16	....	....	200	10⅞
Gatico, Nov. 30	200	10¾	....	....
Huanuni, Nov. 30	200	88	....	....
Lebu, Nov. 16	....	....	100	72½
María Francisca, Nov. 16	500	14⅛	....	....
Minera e Industrial, Nov. 16	....	....	200	31
Minera e Industrial	100	30¾	....	....
Máfil, Nov. 30	100	70	....	....
Marta, Nov. 16	....	....	200	4¼
Marta, Nov. 30	200	4¼	....	....
Nueva Elqui, Nov. 30	200	20	....	....
Oploca, Nov. 30	100	98	100	99
Oruro, Nov. 16	200	18¾	....	....
S. José Oruro S. A., Nov. 16	....	....	500	11
S. José Oruro, S. B. Nov. 30	200	10¼	200	10¾
Tocopilla, Nov. 16	100	86¼	200	87
Totoral	1,000	3¼	....	....
Tres Puntas, Nov. 30	....	....	200	10¼
SALITRERAS				
Antofagasta, Nov. 16	....	....	200	45½
Antofagasta, Nov. 30	100	45¼	....	....
Dones	....	....	100	18
Galicia, Nov. 16	....	....	500	36¼
Lastenia, Nov. 30	300	28½	....	....
SEGUROS				
La Confianza	100	52	....	....
INDUSTRIALES				
Cemento Melón, Nov. 16	....	....	300	29
Electricidad Industrial	5	88	25	90
Gas de Santiago	10	45½	18	45½
Malvoa, Nov. 16	....	....	200	14½
Refinería de Penco, Nov. 16	....	....	200	44
Tabacos	....	....	100	80
Vidrios	100	116	100	119
Volcán	200	36	....	....
DIVERSAS				
F. E. a San Bernardo	....	....	33	132
S. A. Vapores	35	29	....	....
S. A. Vapores, Nov. 16	....	....	200	30
PETROLIFERAS				
Cacheuta, Nov. 30	500	2⅛	....	....
Cacheuta, Nov. 16	....	....	200	2⅜
Caupolicán, Nov. 30	200	4¾	300	5
Caupolicán, Nov. 16	....	....	200	4⅞
Nacional de Petróleos	....	....	1,000	0.40
Rafaelitas del Neuquén	....	....	200	12
CIERRE A LAS 5 P. M.				
Cambio	....	32.80	....	33.—
Oro	....	161.50	....	161.80
Libras por oro	....	12.50	....	12.60
Gatico, Nov. 16	....	10	....	....
Lebu, Nov. 16	....	....	....	72½
Llallagua, Nov. 30	....	380	....	....
María Francisca, Nov. 30	....	14⅛	....	....
Minera e Industrial, Nov. 16	....	....	....	30½
Nueva Elqui	....	20	....	....
Tocopilla, Nov. 16, transacción	....	86	....	....
Galicia, Nov. 16	....	....	....	36
Caupolicán, Nov. 30	....	....	....	3½
Rafaelitas, Nov. 30, transacción	....	12	....	....

OPERACIONES EN VALPARAISO

PRIMERA RUEDA

50 Araca, Nov 16, 121.
725 Fuegos, Nov 16, 89.
500 Araca, Nov 16, 121.
100 Id. Nov 16, 121 1|2.
200 Id. Nov 16, 122.
25000 Hip. Val., 8, 96 1|4.
200 Lastenias, 23 3|4.
400 Id. Nov 16, 25.
200 Araca, Nov 16, 122 1|2.
500 Huanuni, Nov 30, 85.

2.a RUEDA

100 Cervecerías, Nov 16, 34 1|2.
100 Araca, Nov 30, 121 3|4.
500 Id., Nov 30, 121 1|2.
100 Id., Nov 16, 121 1|4.
100 Id., Nov 16, 121.
300 Lastenias, 28 1|2.
300 Id., Nov 16, 28.60.
3000 Hipot. Val, 8, 96 1|4.
2500 Vacas, Nov 30, 6 3|4.
100 Antofagasta, Nov 16, 45 1|2.
100 Id Nov 30, 45.65.
100 Vapores, Nov 16, 28 1|2.
700 Minera, Nov 30, 30 1|2.
1000 Lastenias, Nov 30, 28 3|4.
300 Antofagasta, Nov 16, 45 3|4.
1000 Envases, Nov 16, 10.

CAMBIO

1.a Rueda: Vendedor 32.60 y comprador 32.40.
2.a Rueda: Vendedor 32.80 y comprador 32.60.

ORO

1.a Rueda: Vendedor 160 y comprador 159.50.
2.a Rueda: Vendedor 162 y comprador 161.50.

LIBRAS POR ORO

1.a Rueda: Vendedor 12.50 y comprador 12.40.
2.a Rueda: Vendedor 12.60 y comprador 12.50.

ACCIONES Y BONOS

ULTIMAS COTIZACIONES

BANCOS	Pagados	Precios	
Chile	$ 100	214	tr.
Chile y Arg.	$ 85	80	r.
Concepción	$ 50	85	n.
Curicó	$ 100	130	c.
Español de Chile	$ 100	154	tr.
Francés de Chile	$ 50	20	r.
Garantizador	$ 100	15	v.
Hip. de Chile	$ 200	660	c.
Hip. de Crédito	$ 50	89	n.
Hip. de Valpso.	$ 100	131	n.
Industria	$ 20	15	v.
Italiano, serie A.	$ 100	56	tr
Italiano, serie B.	$ 100	82	tr.
Nacional	$ 60	90 1|2	tr.
Talca	$ 100	156	c.
MINERAS			
Aconcagua	$ 10	9 3|4	tr.
Alamos	$ 10	8 7|8	c.
Araca	£ 1	121	tr.
Arauco	$ 10	2	v.
Carbón de Penco	—	5	r.
Caylloma	sh 5	1 1|2	c.
Colquirí	$ 5	1 1|4	v.
Condoriaco	—	28 1|2	tr.
Coronel	$ 20	0.75	r.
Chacaltaya	—	9 1|2	v.
Chañarcillo	—	6	n.
Choicas	—	3	n.
Disputada	$ 20	54	tr.
Espino Petorca	$ 5	3 3|8	tr.
Gatico	£ 1	10	c.
Fortuna Colquirí	—	8	n.
Guanaco	—	13 1|4	tr
Huanuni	£ 1	85	tr.
Lebu	£ 1	72 1|2	v.
Llallagua	£ 1	380	c.
Máfil	$ 50	70 1|2	tr.
María Francisca	$ 10	14 1|8	c.
Marta	$ 5	4 3|8	tr.
Minera	$ 50	30 1|2	v.
Monte Blanco	£ 1	2 1|2	tr.
Nueva Elqui	$ 10	20	c.
Oploca	£ 1	99	v.
Oruro	$ 20	10	tr.
Pintados	—	1.70	r.
Poderosa	—	15	n.
San Bartolo	$ 20	11	tr.
S. José O Ser. A.	—	11	v.
S. José O. Ser. B.	—	10 3|4	v.
Santa Rita	$ 5	6 1|2	c.
Schwager	£ 1	45	r.
Tocopilla	£ 1	86	tr.
Taltal	—	15	tr.
Totoral	$ 10	3 1|2	tr.
Tres Puntas	$ 5	10	tr.
Vacas	$ 5	6 3|4	tr.
Yaco	—	2 3|4	c.
SALITRERAS			
Agua Santa	£ 10	108	r.
Agua Verde	—	21	n.
Alianza de T.	$ 20	2	c.
Antofagasta	$ 50	45 3|4	tr.
Barcelona	$ 10	5 1|2	tr.
Boquete	£ 1	3	tr
Cerrillos Antof.	—	3	c.
Chilena	£ 1	14	v.
Dones	£ 1	18	v.
Flor del Desierto	—	50	n.
Galicia	£ 1	36	v.
Lastenia	£ 1	28 3|4	tr.
La Unión	$ 20	13 1|2	c.
Loa	£ 1	75	tr.
Perfetti	£ 1	9	tr.
Perseverancia	$ 20	10	n.
Nueva Castilla	$ 20	16	tr.
Peñón	£ 1	16	tr.
Tocopilla	£ 1	86 1|2	tr.
Unión de Taltal	—	6.06	r.
AGRICOLAS Y GANADERAS			
Aysén	£ 1	17 1|2	tr.
Gente Grande	£ 1	31	v.
Laguna Blanca	£ 1	77 1|2	tr.
Ñuble y Rupanco	$ 20	19.60	n.
Río Cisnes	$ 20	20	tr
T. del Fuego	£ 1	88 1|2	tr.
Toltén	—	20	n.
Vallenar	$ 20	42 1|2	c.
SEGUROS			
Alianza Chilena	$ 25	76	v.
Alemana	$ 175	320	c.
América	$ 25	87	n.
Anglo Chilena	$ 25	70	c.
Americana	$ 150	230	v.
Araucanía	$ 25	46	tr.
Araucanía	$ 25	40	n.
Central	$ 25	70	tr.
Chile	—	16	n.
Comercial	$ 125	185	n.
Cóndor	—	16	tr.
Confianza	$ 40	52	c.
Chilena C.	$ 25	90	v.
Española	$ 100	260	n.
Esmeralda	$ 25	19	tr.
Estrella	—	20	c.
Francesa	$ 50	175	c.
Franco Chilena	$ 25	43	n.
Germania	$ 25	46	c.
Italia	$ 100	350	n.
Iberia	$ 62.50	119	n.
Industrial	$ 25	40	tr.
Internacional	$ 25	42	tr.
Mapocho	$ 50	151	v.
Mundial	$ 100	95	v.
Nacional	$ 500	740	tr.
Nueva España	$ 125	225	r.
Previsora	$ 50	81	tr.
Protectora	$ 25	137	n.
Porteña	$ 10	2	r.
Providencia	$ 20	14	v.
Santiago	$ 100	300	tr
Unión Chilena	$ 375	650	c.
Unión Italo Ch.	$ 20	20	tr.
Unión Nacional	$ 60	70	r.
Valparaíso	$ 12.50	5	tr.
INDUSTRIALES			
Austral de M.	—	0.70	c.
Buq. y Maderas	$ 50	38	n.
Catres	$ 10	81	n.
Cemento Melón	$ 1	29 1|2	tr.
Cervecerías U.	$ 1	34 1|2	tr.
Chilena Fósforos	$ 50	125	tr.
Chiclayo	—	36	n.
Diques	$ 100	125	n.
Electricidad Ind.	$ 50	89	c.
Envases y E.	$ 10	10	tr.
Gas Concepción	—	35	tr.
Gas de Santiago	$ 50	45 1|2	tr.
Gas Valparaíso	$ 50	99	n.
H. Metalúrgica	—	2,000	n.
Imprenta	$ 100	90	n.
Industrial	$ 20	34	tr.
Laboratorio Ch.	$ 25	77	tr.
Maestranza y G.	£ 2	18	n.
Malvoa	$ 20	14 1|2	v.
Mol. El Globo	$ 100	65	tr.
Nac. de Cervezas	$ 21	17 3|4	v.
Nac. de Vidrios	$ 100	119	v.
Pan y Galletas	—	20 3|4	n.
Paños de Tomé	$ 100	280	tr
Papeles y Cart.	$ 100	125	tr.
Perfumería	—	25 1|2	n.
Ref. de Penco	£ 1	43 1|2	v.
Salinas P. Lobos	—	116	n.
Tabacos	$ 20	80	v.
Tejidos El Salto	$ 100	255	c.
Viña del Mar	£ 1	37 1|2	n.
Volcán	$ 50	66	c.
SOCIEDADES DIVERSAS			
Bolsa Comercio	$ 50.000	151.000	tr.
Id. Valparaíso	$ 50.000	260.000	tr.
Club Hípico	$ 500	7,800	tr.
Club Viña	$ 500	500	r.
Feria Izquierdo	$ 100	120	v.
Nac. Vapores	—	9 1|4	tr.
Hipódromo Ch.	$ 1,000	3,000	c.
San Bernardo	$ 100	132	v.
San Martín	—	0.30	r
Sporting Club	—	11,000	r.
S. A. Vapores	$ 25	28 1|2	tr.
Tattersall	$ 100	101	v.
Telégrafo C.	$ 25	48	tr.
Transportes U.	$ 50	37	n.
PETROLIFERAS			
Cacheuta	$ 25	2 1|8	tr.
Caupolicán	$ 10	3 1|2	v.
Nacional	$ 2	0.40	v.
Orión	$ 10	7 1|2	r.
Rafaelitas del N.	£ 1	12	tr.

BONOS	Precio	
Caja 5-2 (31 Mar 30 Set)	72 1|2	n.
Caja 6-1 (31 Mar. 30 Set.)	94	tr.
Caja 6-2 (30 Ab. 31 Oc.)	93	n.
Caja 7-1 (30 En. 15 Jun.)	97	tr.
Caja 7-2 (15 En. 15 Jun.)	95	v.
Caja 8½ (31 Mar. 30 Se.)	98	tr.
Caja 8-1 (30 Jun. 31 Dic.)	102 5|8	v.
Caja 8-2 (30 Jun. 31 Dic.)	101 1|2	c.
Garant. 6 (30 Jun. 31 Dic.)	90	c.
Garant. 7 (30 Jun. 31 Dic.)	80	c.
Garant. 8 (30 Jun. 31 Dic.)	84	tr.
Hip. Chile 6-2 (31 Marzo 30 Set.)	77	n.
Hip. 7-1 (31 Mar. 30 Set.)	91	tr.
Hip. 7-2 (31 Mar. 30 Set.)	95	c.
Hip. 8-1 (31 Mar. 3 0Set.)	96 1|8	tr.
Hip. 8-2 (31 Mar. 30 Set.)	98	tr.
Hip. Valparaíso 7 (30 Jun. 31 Dic.)	88 1|2	n.
Hip. Valparaíso 8 (30 Jun. 31 Dic.)	96 1|4	tr.
Municip. Priv. Ab. 8-2 (1.o Ab. 1.o Oct.)	91 1|2	c.
Municip. Priv. Dic. 8-2 (30 Jun. 31 Dic.)	90	v.

VALOR DE LA £ EN DOLARES

Los cablegramas procedentes de Nueva York, recibidos ayer en los Bancos de esta ciudad, indican las siguientes cotizaciones en oro americano:

Anglo Sud - Americano . . . 4.45½
Chile . . . 4.45¾
Francés de Chile . . . 4.45¾
Londres y Río de la Plata 4.45¾
National City Bank . . . 4.45¼

BOLSA COMERCIAL DE CHILE

PRIMERA RUEDA

500 Quilicura, Nov. 30, 5.
500 Rafaelitas, Nov. 16, 11 3|4.
1700 Rafaelitas, Nov. 16, 11 5|8.
200 Quilicura, Nov. 30, 4 5|8.
400 María Fca., H., Nov. 16, 13 7|8.
500 Gatico, Nov. 30, 10 3|8.
500 Marta, Nov. 30, 4 1|4.
100 Rafaelitas, Nov. 30, 11 7|8.
13000 Hipotecario 8-1 o|o, 96 1|2.
1200 Marta, contado, 4 1|8.
50 Domeyko, contado, 1 1|2.
1000 Quilicura, Nov. 30, 4 3|4.
200 Gatico, Nov. 30, 10 3|4.
200 Gatico, Nov. 30, 10 1|2.
200 María Fca., H., Nov. 16, 14.
1000 Petróleos, contado, 0.40.
3000 Caja 8-1 o|o, 103.

SEGUNDA RUEDA

500 María Fca., Nov. 30, 14 1|4.
100 María Fca., Nov. 30, 14 3|8.
200 María Fca., Nov. 30, 14 1|2.
300 Aconcagua, Nov. 16, 9 3|4.
6 Banco Chile P. H., 210.
100 Rafaelitas, Nov. 16, 11 3|4.
700 Aconcagua, Nov. 16, 10.
700 Marta, Nov. 16, 4 1|8.
200 Aconcagua, Nov. 16, 9 7|8.
100 Caupolicán, Nov. 16, 4 3|4.
500 S. Cristo, Nov. 30, 2 1|2.
5 N. Elqui, C. S., 17.
4400 Espino, Nov. 16, 3 1|8.
2000 Espino, Nov. 30, 3 1|8.
3000 S. Cristo, Nov. 16, 2 1|2.
300 S. Cristo, Nov. 30, 2 5|8.
200 Caupolicán, Nov. 16, 4 5|8.
500 Caupolicán, Nov. 30, 4 5|8.
1600 Caupolicán, Nov. 30, 4 1|2.
100 Aconcagua, Nov. 16, 9 3|4.
1000 Marta, Nov. 16, 4 1|8.
200 Marta, Nov. 30, 4 1|4.

COTIZACION DE METALES

Cablegrama sobre cotizaciones de metales correspondiente al día de ayer:

Estaño: £ 184.0.0 al contado, y £ 184.10.0 al plazo. Bajó £ 0.10.0 al contado y £ 0.10.0 al plazo.

Cobre Stardard: £ 63.0.0 al contado y £ 63.12.6 a plazo. Bajó £ 0.2.6. al contado y £ 0.2.6 a plazo.

Plata: 34 1|16 d.; bajó 1 16 d.

S. A. FERIA IZQUIERDO

PRECIOS CORRIENTES DE LA FERIA DE ANIMALES DEL MARTES 31 DE OCTUBRE

Terneros de pie, gordos, $ 60 a 100.
Id. de 1 año, 100 a 120.
Novillos de 1 1|2 año, mestizos, 160 a 180.
Id. de 2 años, 200 a 240.
Id. de 3 años, 260 a 280.
Id. a media gordura, 280 a 320.
Id. gordos, 350 a 380.
Id. mestizos, gordos, 400 a 480.
Vaquillas de 1 1|2 año, 150 a 180.
Id. de 2 años, 180 a 230.
Id. de 3 años, 240 a 270.
Vacas flacas, 200 a 240.
Id. a media gordura, 270 a 300.
Id. gordas, 350 a 380.
Id. mestizas, gordas, 420 a 450.
Id. paridas, flacas, 300 a 350.
Id. paridas, a media gordura, 420 a 480.
Torunos a media gordura, 350 a 380
Id. gordos, 420 a 460.
Toros, 400 a 480.
Bueyes flacos, 300 a 350.
Id. a media gordura, 440 a 480.
Id. gordos, 580 a 640.
Id. de trabajo, 360 a 380.
Id mestizos, de trabajo, 420 a 450.
Id. mestizos, gordos, 650 a 700.
Corderos, 20 a 24.
Yeguas, 60 a 180.
Caballos, 60 a 200.
Mulas, 100 a 120.

Ventas al peso

Vacas, 0.90 a 1.01.
Bueyes, 0.85 a 1.00.
Torunos 0.70 a 0.90.
Novillos, 0.90 a 1.00.

REMATE DE BONOS

En la segunda rueda del Viernes se rematarán 200 Municipalidad 8 corrientes y 2,000 Municipalidad privilegiado de Diciembre.

MATADERO PUBLICO

ENCIERRA DE HOY

Ganado mayor		Ganado menor	
Bueyes	46	Corderos	704
Novillos	178	Cerdos	90
Vacas	109	Terneros	31
En vara	19		
Total	35?	Total	825

PRECIO DE LAS CARNES

		El kilo		
Carne buey	1.a	1.45	a	1.58
Id. id.	2.a	1.40	a	1.50
Id. id.	3.a	0.80	a	1.20
Carne novillo	1.a	1.50	a	1.55
Id. id.	2.a	1.38	a	1.48
Id. id.	3.a	0.80	a	1.20
Carne vaca	1.a	1.50	a	1.55
Id. id.	2.a	1.38	a	1.48
Id. id.	3.a	0.80	a	1.20
Carne cordero	1.a	1.80		
Id. id.	2.a	1.50	a	1.60
Id. id.	3.a	0.60	a	1.00
Carne oveja	1.a	1.10		
Id. id.	2.a	0.90	a	1.00
Id. id.	3.a	0.40	a	0.60
Carne cabro		no hubo		
Carne cerdo	1.a	no hubo		
Id. id.	2.a	1.60	a	1.70
Id. id.	3.a	1.20	a	1.40
Grasa en rama		1.20	a	1.40
Sebo de ovejuno		0.90	a	1.00
Cuero de buey		1.10	a	1.20
Id. de novillo		1.20	a	1.30
Id. de vaca		1.30	a	1.40
Id. id. ovejuno		$ 36	a	50 docena

VACUNAS
CONTRA EL CARBUNCLO
Impóngase de los precios y resultados de las preparadas en el
INSTITUTO BIOLOGICO
— DE LA —
SOCIEDAD NACIONAL DE AGRICULTURA
SAN FRANCISCO 2291 — TELEFONO 58, SAN MIGUEL
NOTA: El dinero que pague por estas vacunas no irá al extranjero, sino que quedará en Chile para desarrollar los servicios del Instituto y servir mejor los intereses de la Agricultura Nacional.

TRIBUNALES DE JUSTICIA

MOVIMIENTO HABIDO EN 31 DE OCTUBRE DE 1922

CORTE SUPREMA

Primera sala.—No funcionó por falta de personal.

Segunda sala.— 1 Antonio del Sol con Suc. Juan Forlivesi, trámite; 2 Banco Crédito Unido con Ricardo Bustos, pendiente.

Las demás no vistas.

Alegaron: don Fidel Muñoz R., por el recurso y don Alfredo Moreno B. contra el recurso, y quedó pendiente.

Falladas de acuerdo: Contra Juan N. Marín, ha lugar fondo. Redactor, señor Bezanilla. Alejandro Larenas con Banco Hipotecario de Chile, sin lugar fondo; redactor, señor Cisternas Peña.

Desistidas: Luis Navarro O. con Ricardo y Eliseo Oñate. Apelación; Alfredo Sánchez G. de la H. con Suc. Benjamín Labbé. Fondo.

CORTE DE APELACIONES

Primera sala.—Martes 31, señor Gutiérrez.—1 Erasmo Navarro con Polidoro Ormazábal, suspendida; 2 Emilio Claro con Melanio Valladares, es parte don Vicente Alcérreca, confirmada, 3 Id., Id., id.; 4 Francisco Montané Urrejola con Fisco, id.; 5 Samuel Araya con Andalicia Basualto, suspendida; 6 Mariana Leiva de Leiva, Ana Teresa y Noemí Leiva Leiva con Cía. Chilena de Electricidad. (Cía. Chilena de Tranvías y Alumbrado Eléctricos), no casada; 11 Antonio del Sol con Lincoln de la Barra y Santiago Lazo mal anunciada.

Secretario, el señor Alcalde.
Redactor, el señor Gutiérrez.

Alegaron: don Alfredo Urzúa con don Ambrosio Montt W., en la 2.a; don Aníbal Letelier con don Julio Piwonka y don Francisco de Amesti, en la 4.a, y don Rafael Moreno contra el recurso, en la 6.a.

Segunda sala. — Relator, señor Varas Olea.—1 Carlos Rossier, notificación suspendida; 2 Luis Leiva Ch. con Joaquín Leiva, suspendida; 3 Rosa Fuentevilla con Elicerio Quiroga, suspendida; 4 Juan de Dios Guajardo y otros con Fisco, confirmada; 5 Federico Peña con Municipalidad de San Bernardo, acuerdo; 6 Roque Trovelli con Ana Pilot, confirmada; 7 Emilia Tellez posesión efectiva, suspendida; 8 Nicolás del Solar con Blanca Cruz, suspendida; 9 Cristobalina Jerez con María Valenzuela, mal anunciada; 10 Luis R. Ulton con Ernesto Rosa, pendiente.

No vistas las demás.

Acuerdo después de los alegatos la 10 de ayer.

Alegaron: en la 4.a don Eduardo Grez Padilla con don Bernardo Salas; en la 6.a don Franklin Otero con don Joaquín Olalla; en la 5.a don Neftalí Cruz con don Federico Peña; en la 10.a don Antonio Varas M. con don Alfredo Urzúa.

Alegatos pendientes: en la continuación de la 10 don Aurelio Valenzuela con don Juan E. Montero.

Tercera sala.—Martes 31, señor Orrego.—1 Partición de Margarita Cordones, en acuerdo; 2 José Sepúlveda con Ferrocarriles del Estado, confirmada; 3 José Sepúlveda con Ferrocarriles del Estado, en acuerdo y diligencias; 4 Querella de capítulos de Isaac Givovich, sin tribunal; 5 Margarita Riveros con Padres Carmelitas Descalzos de la Cañadilla y con Fray Ernesto de Jesús, suspendida, 6 Moisés de la Barra con César Orella, Adela Cisternas de Ovalle y Banco Garantizador de Valores, desistida, 8 Arturo Walker con Samuel Wilshaw, suspendida; 11 Ramón Oliva con el Fisco id.

Secretario, el señor Fabres.

Alegaron: don Melquisedec Agüero con don Eduardo Grez, en la 1.a; don Víctor Ortiz por la revocación, en la 2.a y 3.a

Fallada de acuerdo: J. L. Herrera con M. García.

Cuarta sala. — Relator, señor Bernales.—1 César Ovalle con Caja de Crédito Hipotecario, acuerdo.

No vistas las demás.

Fallada de acuerdo: Agustín 2.a Garcés con Luis Garcés, confirmada en declaración; Id. Id. Id. Id. Id. Id. Id. Id.; Juana Olivares con Ana Luisa Castro.

Fallada después de terminados los alegatos de la continuación N.o de ayer.

Alegaron: en la 1.a don Tobías del Río con don Gabriel Palma; en la continuación de la N.o 2 de ayer don Jorge Orrego Puelma con don Jorge Valenzuela y don Frutos Ossandon.

Quinta sala.—Martes 31, señor Mac-Iver. — 1 Aníbal Mena con Walter Lihn, revocada, 2 Jorge Paegel con Federico Kaminski y José Huber, suspendida; 3 Julio Massone con Silvio Tassara, es parte Ulises Camoglino, confirmada; 4 Macario Ossa Cerda con Mariano Valdivia Pozo, pendiente; 11 Merlo y Del Favero con G. Amsinck y Cía., suspendida.

Secretario, el señor Fabres.
Redactor, el señor Mac-Iver.

Alegaron: don Aníbal Mena con don Samuel Gajardo, en la 1.a; don M. Fernando Palacios con don Alejandro Méndez, en la 3.a; don Víctor E. González con don Pablo Sánchez en la 4.a

Fallada de acuerdo: Recurso de hecho de C. Grez.

Farbit
N.C.R.
10 COLORES DIFERENTES
Producto genuino alemán para colorear sombreros de paja
DEPOSITARIOS PARA CHILE:
ENGELS, BALTZ & Cía
VALPARAISO

AVISO

COMPAÑIA NACIONAL DE FUERZA ELECTRICA

El Directorio de la primitiva Compañía Nacional de Fuerza Eléctrica, en su calidad de mandatario de los señores accionistas, según los acuerdos vigentes, tiene el agrado de comunicarles que en conformidad a los convenios celebrados con The Chillan Electric Tramway and Light Company, Limited. para la constitución de la Compañía Chilena de Electricidad, Limitada, los señores accionistas tienen derecho a suscribir hasta quinientas mil libras esterlinas de capital de la Compañía Chilena de Electricidad, Limitada, sobre las siguientes bases:

Primera.— Por cada tres libras esterlinas en acciones de la primitiva Compañía Nacional de Fuerza Eléctrica se podrá suscribir una libra del capital de quinientas mil libras esterlinas indicado.

Segunda.—Los señores accionistas deberán hacer uso de esta opción antes del 24 de Noviembre próximo debiendo inscribir sus nombres como suscriptores en las oficinas del Banco de A. Edwards y Cía., de Santiago o Valparaíso.

En el momento de anotar sus nombres, los señores accionistas enterarán en el mismo Banco el ochenta por ciento del monto de la suscripción; y el saldo en dos cuotas: una del 10 por ciento el 2 de Enero de 1923 y otra el 1.o de Abril de 1923. El entero se hará en letras de primera clase, sobre Londres, a 90 días vista, a la orden del citado Banco.

Tercera.— Por cada libra esterlina suscrita, los señores accionistas recibirán una libra esterlina en acciones ordinarias y una libra en debentures de la Compañía Chilena de Electricidad, Limitada, tan luego como se emitan las acciones y debentures de dicha sociedad.

Cuarta.— Se previene que el accionista que no concurra a hacer sus suscripciones antes del 24 de Noviembre, pierde todo derecho para hacerla.

Quinta.—Queda cerrado el Registro de accionistas desde la fecha hasta el 24 de Noviembre inclusive.

Valp., Octubre 25 de 1922.

EL DIRECTORIO
24-N

PROPUESTAS PUBLICAS

Pídense propuestas públicas para la adquisición del mobiliario escolar que se indica, a fin de destinarlo a las escuelas de los departamentos de Petorca y Ligua (puerto de Ligua):

PARA EL DEPARTAMENTO DE PETORCA

40 mesas
200 bancos
25 tableros contadores
100 perchas
50 pizarrones
20 estantes, y
4 estantes para bibliotecas

PARA EL DEPARTAMENTO DE LA LIGUA

200 bancos
30 mesas
30 tableros contadores
40 pizarrones
20 estantes, y
100 perchas.

Las propuestas se abrirán el 6 de Noviembre próximo, a las 3 P. M., en la Sección Almacenes de la Dirección General de Educación Primaria, donde los interesados pueden consultar bases y antecedentes.

EL DIRECTOR GENERAL DE EDUCACION PRIMARIA
1-N

PROPUESTAS PUBLICAS

Pídense propuestas públicas para la adquisición de los utensilios de aseo y varios que se indican y que se destinarán a satisfacer las necesidades del servicio, durante el año próximo:

3,200 jarritos para el agua.
10,000 escobas.
2,500 plumeros.
500 lavatorios completos.
1,000 baldes.
1,200 regaderas.
3,000 metros de osnaburgo.
800 escudos nacionales.
800 campanillas.
12,000 tablas de álamo.
10,000 banderolas nacionales.
50,000 ganchos para perchas.
1,000 banderas nacionales; y
500 banderas nacionales.

Las propuestas se abrirán el 6 de Noviembre, a las 3 P. M. en la Sección Almacenes de la Dirección General de Educación Primaria, donde los interesados pueden consultar bases y antecedentes.

El Director General de Instrucción Primaria
N-

PROPUESTAS PUBLICAS

Pídense propuestas públicas para la adquisición de los formularios e impresiones escolares que se indican y que se destinarán a satisfacer las necesidades del servicio, durante el año próximo:

300,000 Certificados anuales.
300,000 Boletines mensuales.
50,000 Carátulas para expedientes.
500 Diplomas Enseñanza Manual
750 Diplomas Escuelas Normales.
750 Diplomas Profesores 3.a clase
8,500 Leccionarios.
300,000 Planillas de pago.
20,000 Hojas Estadísticas; y
50,000 Impresiones Cartilla Educación Cívica.

Las propuestas se abrirán el 10 de Noviembre, a las 3 P. M. en la Sección Almacenes de la Dirección General de Educación Primaria, donde los interesados pueden consultar bases y antecedentes.

El Director General de Educación Primaria
N-

COMPAÑIA DE REFINERIA DE AZUCAR
— DE —
VIÑA DEL MAR

DIVIDENDO N.o 97

En conformidad a lo acordado por el Directorio, se repartirá a los señores Accionistas, un dividendo provisorio de $ 1.00 moneda corriente por acción, que se pagará por el BANCO DE CHILE, en ésta y en Santiago, desde el Martes 31 del actual.

El Registro de Accionistas permanecerá cerrado, desde el Sábado 21 hasta el Martes 31 del actual, ambas fechas inclusives.

Valparaíso, Octubre 16 de 1922.

O. CARVALLO,
Director-Gerente.
N-15

BOX

NUESTROS AFICIONADOS PRESENCIARAN EL PROXIMO SABADO LA FINAL DEL CAMPEONATO PESO LIVIANO DE CHILE

HUMBERTO PLANE Y LUIS VICENTINI SE BATIRAN EN 12 ROUNDS

En Valparaíso se organiza el match-revancha Quintín Romero-Gumboat Smith

Por los Centros de Box

Desafíos. — Citaciones. — Otras noticias

CENTRO DEPORTIVO "JACK DEMPSEY".—Velada en honor de Juan Gálvez.—El próximo Miércoles 8 se efectuará la velada que en honor del profesor de box, señor Juan Gálvez, acordó verificar este Centro.

CENTRO DEPORTIVO "BENJAMIN TALLMAN".—Mañana, a las 9 P. M., se efectuarán las academias que con tanto éxito organiza la institución deportiva de la calle San Francisco 685, con el objeto de despertar el entusiasmo por el noble deporte de la defensa propia. Como de costumbre, las entrada a ellas será gratuita, y nuestros amateurs podrán admirar el progreso alcanzado por los alumnos del profesor señor Budinich.

CAMPEONATO BOXERIL VALERIO CASTRO. — Reanudación de las peleas de esta competencia. —El Directorio del Centro Tallman, pone en conocimiento de los Centros de box que tienen inscritos peleadores en este torneo, se sirvan preparar a sus representantes a fin de que puedan entrar a pelear en la fecha que se le ha fijado y que es la siguiente:

Jueves 9 de Noviembre: Gilberto Valenzuela, de La Palma, y Adolfo Acosta, del Tallman.

Marcos Segundo Muñoz, del Mandujano Tobar, y Oscar Gmo. Cuevas, del La Palma.

Pareja de reserva: José Miranda, del Mandujano Tobar, y Miguel Bahamonde, del Perry.

Según acuerdo del Directorio del Centro Tallman, los peleadores entrarán con un peso máximo de 61 kilos. Esta concesión se debe a la demora habido en la realización del campeonato.

PROXIMAS PELEAS.—Han firmado contrato de pelea para medirse en un encuentro de box en el ring del Centro Pablo Muñoz el Sábado 4 de Noviembre, los siguientes aficionados:

Raúl Rodríguez y Armando Segovia, Víctor Gálvez y Luis V. Cruz, Oscar González y César Cuortot, Pedro Reyes y Manuel Díaz, Rogelio Henríquez y Julio Ibarra.

CITACION A JUNTA GENERAL.—De orden del Directorio de la Federación de Box de Chile, cítase a junta general de socios para el Jueves 2 de Noviembre a las 6 1|2 P. M., en su local, A. Prat 38.

LA PALMA B. C.—Cita a junta general para hoy, a las 8 1|2. Se encarece la asistencia especialmente a los señores Cisáreo y Rafael Lira por asuntos importantes que tratar.

A LUIS EDUARDO VERA.— A este amateur se le necesita con urgencia en esta redacción hoy, de 7 a 8 de la tarde.

EL N.o 53 de "SANDON'S MAGAZINE". —El próximo Sábado aparecerá un número extraordinario de este prestigioso semanario.

Se trata del aniversario de esta revista y su redacción presentará al público una edición de lujo, 12 páginas, papel fino, buenas fotografías y magnífica redacción.

Traerá además reportajes de actualidad, pitorreo esportivo, etc., etc.

El precio será el mismo: $ 0.20.

DESAFIOS.—Miguel Oliva J., del Sportivo "Lo Negrete B. C.", acepta el desafío lanzado por Tomás Carrión. Bases: Independencia esquina Huidobro, de 8 a 10 P. M.

—Erasmo Abarca, del Sportivo "Lo Negrete B. C.", acepta el desafío lanzado por Ricardo Aguilar. Bases: Independencia esquina Huidobro, de 8 a 10 P. M.

—Se cita a firmar bases a los señores Evaristo Escobar, Heriberto Ibarra y Tomás Carrión, sobre los desafíos lanzados a Miguel Oliva J., de 6 a 8 P. M., para mañana Jueves, en el Lo Negrete B. C.

—Miguel Oliva J., acepta el reto lanzado por Evaristo Escobar, a un match en las condiciones que él desee.

—José D. Venegas, del Negrete B. C., desafía por última vez a Humberto Moncada, a un match en las condiciones que él desee. Independencia esquina Huidobro, de 8 a 10 P. M.

—Carlos Quinteros desafía a todos los pugilistas de 50 kilos del George Carpentier B. C., especialmente al señor Erasmo Martínez. Bases: Lira 1330, de 7 a 8 de la noche.

—Agustín Ríos, de 48 kilos, desafía a Daniel Díaz, del Girardi B. C. Bases: en Manuel Montt N.o 72. Hora: de 7 a 9 P. M.

—Ernesto Ronda, de 42 kilos, desafía a Humberto Rodríguez, a un match de box en las condiciones que él desee y al mismo tiempo desafía a todos los aficionados de 42 a 45 kilos de la capital.

Bases: Centro Lord Cochrane, de 8 a 9 P. M.

—José Albornoz, alumno de Uberlindo Abarza, acepta el desafío al señor José A. Rodríguez, del Pablo Muñoz, en las condiciones que desee.

Bases con R. Celis, en Tocornal 612, de 12 M. a 6 P. M.

—Luis A. Cerda le pide la revancha al señor Clodomiro Ortiz. Firmar bases en Gálvez N.o 441 de 7 a 8 P. M.

—Rafael García pide la revancha al señor Artemio Alvarez. Bases: Nataniel 885, de 7 a 9 P. M.

—Enrique Madrid, 66 kilos, le pide la revancha a Ricardo Meneses, del Girardi. Bases: Manuel Montt N.o 72, de 7 a 9 P. M.

A CUATRO DIAS DEL INTERESANTE MATCH POR EL CAMPEONATO PESO LIVIANO DE CHILE

HUMBERTO PLANE Y LUIS VICENTINI SE BATIRAN EN DOCE ROUNDS

Comparando los records. — ¿Quién vencerá? — Plané cree en su triunfo. — La sonrisa de Abel Bersac

Sólo faltan cuatro días para que los aficionados santiaguinos sepan cuál es el campeón de Chile en la categoría peso liviano.

El entusiasmo que ha despertado el match por este campeonato es enorme y estamos seguros que el Hippodrome Circo se verá el próximo Sábado ocupado por una numerosa concurrencia que asistirá a la competencia entre Luis Vicentini y Humberto Plané.

LA IMPORTANCIA DEPORTIVA DEL ENCUENTRO

Tal vez pocas veces en Chile se ha disputado un campeonato oficial, en la categoría peso liviano, entre dos hombres de más prestigio.

Uno de ellos, Humberto Plané, es el campeón del Norte, zona que ha producido excelentes peleadores; y el otro, Luis Vicentini, hoy por hoy uno de los más científicos profesionales chilenos con que cuenta nuestro boxeo.

El público ha comprendido la importancia del encuentro, demostrando interés por presenciar la lucha, que traerá para el ganador un puesto de honor en el boxeo suramericano.

El triunfador será nuestro representante para el título suramericano.

¿QUIEN VENCERA?

En box es muy difícil sacar líneas, como se dice vulgarmente, y cuando se suelen hacer esos estudios del hombre de más probabilidades sufre un fracaso. Es por esto que nosotros nos inclinamos a creer que tanto Vicentini como su rival son capaces de alcanzar la victoria y que cualquiera de los dos rivales está en condiciones físicas y técnicas para vencer.

Vicentini posee escuela, es valiente y su fuerte golpe lo hace el probable vencedor; pero en cambio Plané también cuenta a su haber con recursos que pueden anular las condiciones de su rival.

Plané es de una escuela suficiente para hacer frente a Vicentini; valiente, muy duro y de buen punch.

En total: ¿quién vencerá? Sólo lo sabremos el próximo Sábado.

¡COMPARANDO PERFORMANCES!

No miremos el pasado de estos boxeadores, en que recién se iniciaban en el deporte, siendo sus escuelas defectuosas y no conociendo el box como lo conocen hoy. Ambos han tenido triunfos y fracasos en su carrera.

La última victoria de Plané fué sobre el excelente peso liviano del Norte, Antonio Salas, a quien venció por K. O. a la quinta vuelta.

Vicentini derrotó a Salas al décimo round.

PLANE ESPERA VENCER

Plané, el simpático campeón del Norte y Rival de Vicentini, nos ha dicho:

—Espero con tranquilidad mi combate del próximo Sábado; estoy muy bien y si en mis peleas anteriores con Vicentini no triunfé, por varias causas que no es la hora decirlas, ahora no se me irá la victoria.

Plané habla con sencillez y convence, pues parece un hombre decidido.

LA SONRISA DE CONFIANZA DE BERSAC

Nunca más confiado nos pareció anoche M. Bersac. Lo entrevistamos en el Hippodrome y desde que nos saludó se sonreía, con su característica malicia.

Habló muy poco sobre la pelea; nos dijo mucho más del futuro, pero siempre pensando en los triunfos de su pupilo.

El hombre tiene confianza en la victoria.

Al despedirnos nos dijo: "Después del match hablaremos largo".

LA VENTA DE LOCALIDADES

Ayer recordamos los diversos locales donde la empresa Ovalle tiene en venta las localidades para el match Vicentini-Plané, con el objeto de hacer un cálculo anticipado del resultado de taquilla del match del Sábado. Es consolador certificar que nuestros aficionados han respondido ampliamente al esfuerzo de la empresa. Los rings de primera fila están casi agotados y las demás localidades de platea han tenido desde ahora una demanda muy satisfactoria.

La empresa tomó el acuerdo de limitar el número de localidades, teniendo en cuenta la capacidad del local, con el objeto de que el público no sufra ninguna molestia.

Esta restricción de localidades, es verdad, dejará a muchos aficionados sin poder presenciar el encuentro; pero es una medida que no podemos menos que celebrar.

Las entradas están en venta en la confitería Palet, restaurant Confort, sastrería Ratinof y en la oficina central de la empresa, Agustinas N.o 1176, local que permanecerá abierto hoy todo el día para facilitar la adquisición de entradas a los interesados.

Los aficionados de provincias o de las localidades vecinas pueden dirigirse a la oficina central para reservar sus localidades, enviando el correspondiente giro telegráfico o postal por el valor correspondiente.

CENTRO DE BOX EDUARDO COVARRUBIAS S.—Cita a junta general para hoy, a las 8 P. M., en su secretaría.

INGLATERRA BOXING CLUB. —Cítase a sesión ordinaria para mañana a la hora y local de costumbre.

QUINTIN ROMERO Y GUMBOATH SMITH FIRMAN CONTRATO DE PELEA

EL ENCUENTRO SE EFECTUARA EL 26 DE NOVIEMBRE, EN LA CANCHA FERROVIARIA DE VALPARAISO, Y DISPUTARAN UNA BOLSA DE $ 13,000

Este encuentro despierta enorme entusiasmo en el vecino Puerto y en la capital

Con interés será recibida la noticia

Se ha firmado contrato de pelea entre los pugilistas de gran peso, Quintín Romero, chileno, y Gumboath Smith, panameño.

Estas figuras del box actual son descollantes y dignas de poder hacer una pelea interesante de todo punto de vista.

Pues bien, se había notado mucho entusiasmo en el público de Valparaíso por presenciar un encuentro entre Romero y Smith, ya que son muchos los que no están acordes con el resultado del match anterior.

La esperanza que se tiene cifrada en Quintín Romero es muy grande. En este match veremos si el hombre puede corresponder a las expectativas que sobre él se tienen.

El negro, hábil boxeador, es temible para cualquier rival; su hoja pugilística así nos lo asegura. Creemos que el encuentro Romero-Smith será muy interesante.

La empresa del señor Marcos Agosin, acaudalado comerciante del vecino puerto, ha tomado a su cargo la realización de este match, ofreciendo un crecido premio: 13 mil pesos, que deberá ser disputado en la siguiente forma: 70 por ciento para el vencedor y 30 por ciento para el vencido.

Este interesante match se efectuará en Valparaíso, cancha Ferroviaria, el día 26 de Noviembre próximo, a las 3 de la tarde, lo que constituye una innovación en materia pugilística, pues en Valparaíso es primera vez que se realiza un espectáculo boxeril al aire libre.

Dadas estas consideraciones, creemos que el encuentro entre Quintín Romero y Gumboath Smith va a despertar un raro entusiasmo entre nuestros aficionados, ya sean de Santiago o Valparaíso.

Respecto de los respectivos entrenamientos, estamos en condiciones de asegurar a nuestros lectores que ambos contendores ya lo han iniciado, a fin de presentarse el día 26 de Noviembre en el máximum de sus formas.

ALIMENTO MEYER

ES EL MEJOR para NIÑOS y ENFERMOS

URETA y Cía.

FERIA DE PRODUCTOS AGRICOLAS

DELICIAS 3410

Para el remate del

JUEVES 2 DEL CORRIENTE

habrá, entre otros productos, los siguientes:

AFRECHO / AFRECHILLO / AVENA / CARBON ESPINO / CARBON BLANCO / CEBADA / FREJOLES / GRANZAS / HUESILLOS

LEÑA POR CARGA. / LEÑA POR SACO. / MAIZ / MIEL / PAPAS / PASTO. / SAL DE COSTA. / SEMILLAS / TRIGO.

QUESOS Y MANTEQUILLA

De las mejores marcas.

RAIMUNDO URETA E., GERENTE.

Imprenta "Echeverría"
San Diego 1233. — Teléfono 23 (Matadero)
Trabajos rápidos y económicos. Libretas y cuadernos por mayor y menor — Artículos para escritorio. Se atienden pedidos de provincias. Descuentos a los comerciantes.

AGENCIA DE "LA NACION"
Avisos y suscripciones hasta las 9

Avisos clasificados

ARRIENDOS (Necesitan)

NECESITO ARRENDAR PIEZA amoblada, escribir indicando canon. A. S. Casilla 81-D. 4-N.

DESEO SABER DE PEDRO MUÑOZ su padre Rudecindo Muñoz, en Barnachea 382. Le interesa. 2-N.

PERSONA SERIA DESEA ARRENDAR pieza bien amoblada a la calle desde Castro, República o Riquelme, Brasil, primera, segunda cuadra. Correo Central. A. C. L. 1.o-N

QUINTA AMOBLADA. — DESEO tomar en arriendo quinta amoblada por cinco o seis meses inmediata a Santiago. Ofertas a casilla 3050. 1.o-n

JOVEN HONORABLE, NECESITA 15 Noviembre pieza amoblada casa familia. Barrio Matadero. R. A. D. O. Correo 3. 2-n

NECESITO CENTRAL PIEZA Amoblada con desayuno. — Indicar precios a E. S. Casilla 114-D.

ARRIENDOS (Ofrecen)

ARRIENDO CASAS DE 2 PIEZAS. luz, en A. Prat 1457. 1.o-N

$ 80, 90, 100, ARRIENDASE CASAS aseadas en cité higiénica, patio, electricidad. Distan 3 cuadras del Centro. San Francisco 328. n-1.o

PIEZAS AMOBLADAS, CARROS media cuadra. Ñuble 1084. 1-N.

ESPLENDIDAS CASITAS RECIEN refaccionadas, 3 y 4 piezas, cocina y baño, se arriendan en calle Galvarino N.o 678-84, por Santa Rosa una cuadra al sur de Av. Matta. 2-N.

ARRIENDASE MAGNIFICA CASA (bajos), 18 piezas, tres patios. Precio módico. Cueto frente Avenida Portales. Tratar: Agustinas 2573. 1.o-N.

DEPARTAMENTO INDEPENDIENTE arriéndase. Ricaurte 400. 1.o-N.

ARRIENDASE CASA, CALLE Bichard 1020. 1.o-N

ARRIENDASE LINDO DEPARTAMENTO, Providencia 141, cerca Plaza Italia. 1.o-N.

ARRIENDO LOCAL MUY CENTRAL en Merced N.o 773, cerca Plaza de Armas; entrega inmediata. Tratar en La Central Pompas Fúnebres. 2-N

DEPARTAMENTO A LA CALLE arriéndase en Santa Rosa 80. 1.o-N.

ARRIENDO CASA SAZIE 2496. Verla: 2 a 5. Tratar: Bulnes 436. 4-N

$ 60 ARRIENDO PIEZA AMOBLADA. Granado 542.

ARRIENDO DEPARTAMENTO INDEPENDIENTE. Manuel Rodríguez 125. 2-N

ARRIENDO DEPARTAMENTO DE dos piezas en $ 50; otro en $ 60, en Merced 851, al lado del Teatro Santiago. 1.o-N

ARRIENDASE CASA SOTOMAYOR 583. Tratar: Vergara 472. Verla de 2 a 4. 2-N

SE ARRIENDA O SE VENDE CASA, Nataniel 135, tiene piezas, tres patios y servicios. Tratar: Lord Cochrane 184. Verla a toda hora. 1.o-N

CENTRALISIMO ARRIENDASE pieza amoblada, balcón calle. Personas honorables, San Antonio 768. 1.o-N

ARRIENDO BARATISIMO POR tres meses casa. Monjitas 344. 3-N

CASITA NUEVA CUATRO GRANDES piezas arriendo. Bascuñán 1530. 4-N

CASA FAMILIA ARRIENDA UN departamento de dos o tres piezas. Cóndor 1236. 1.o-N

ARRIENDASE 60 PESOS CASITA 3 piezas. Maipú 47-A, cerca Estación. 2-N

$ 300 ARRIENDO CASA FLAMANTE, en Madrid, con carros de Lira y Maestranza. Llaves: Lira 520. 2-N

CASAS ARRIENDO, SANTA ISABEL 370. Daniel Laurel, Huérfanos 1235.

$ 450 ARRIENDASE CASA, CASTRO 207, altos, 7 piezas y hall, fuera servicios; recién refaccionada. Tratar: Castro 47, de 2 a 4 P. M. 4-N

SE ARRIENDAN CASITAS HIGIENICAS, $ 45. Castro 472. 2-N

CASA QUINTA, LINDA SITUACION arriéndase. Plaza Ñuñoa 33. 5-N

$ 95 CASITA 6 PIEZAS, 2 PATIOS, en Constantino (por Ecuador). Tratar: Marambio 44 (por Juárez).

$ 73, CASITAS TRES PIEZAS, TODO servicio. Dardignac 176.

DEPARTAMENTO PLENO CENTRO, arriendo. Agustinas 858. (No es casa pensión).

$ 240 ESPLENDIDOS ALTOS, COmodidad, poca familia, servicios modernos, azotea. Maestranza 657. 2-N.

$ 130 ARRIENDO CASA-QUINTA barrio Subercaseaux. Referencias: Catedral 2257.

ARRIENDASE DEPARTAMENTO tres piezas, 2 balcones calle. B. Guerrero 372. 5-N.

ARRIENDO CASA HABITACION cerca Estación Mapocho. Ofertas: A. L., Casilla 4561, Correo 2. 5-N.

ARRIENDO CASA A LA CALLE, 3 piezas, luz. Gálvez 207. N. 2

$ 600 ARRIENDASE BAJOS CENTRAL, decorado siete piezas, hall, baño, galería vidrios, gas, electricidad servidumbre, Manuel Rodríguez 153.

ARRIENDASE UN DEPARTAMENTO tres piezas. Huérfanos 2798. n-3

ARRIENDO LOCALES APROPIADOS para almacenes de abarrotes, sastrería, repuestos de automóviles y bencina, botica, cantina, etc., recién construídos, con casa anexa Alameda esquina de Pedregal. Llaves. Delicias 254.

ARRIENDO LOCAL DECORADO Y elegante, para dulcería, salón de té y refrescos, con casa anexa, Alameda esquina Pedregal. Llaves, 254, Alameda.

ARRIENDO CASA 8 PIEZAS, PAtio y gran taller para industria, 7 Pedregal. Llaves, 254, Alameda.

SE ARRIENDA UN DEPARTAMENTO. San Francisco 1992. n-2

$ 500 ARRIENDASE CONFORTABLE casa en bajos, hall, 6 piezas habitación, servicios, luz eléctrica, gas industrial. Moneda 1875. Llaves 1869. 1.o-N

MUY BUENA PIEZA ARRIENDASE. Gálvez 263. 1.o-N

ARRIENDO COMODO DEPARTAMENTO a matrimonio o personas solas. Cochrane 452. 1.o-N

PIECESITA PERSONA SOLA $ 20. Cité, Compañía 2749. 1.o-N

PIEZAS $ 20. CITE, SAN FRANCISCO 684. 1.o-N

SE ARRIENDAN DOS PIEZAS CON balcón y pensión. San Diego 65. 1.o-N

ARRIENDO COMODO DEPARTAMENTO o piezas a matrimonio o señoras honorables. Independencia 578. 2-N

CASA DE FAMILIA ARRIENDASE pieza con pensión. Lacunza 1425. 1.o-N

$ 160 ARRIENDO CASA ALTOS nueva, siete piezas, hall, baño, cocina, W. C., luz eléctrica. Manuel Infante, esquina Santa Isabel. 1-N.

ARRIENDASE PIEZA A LA CAlle en casa de respeto. Moneda 1016 esquina Ahumada. 2-N.

$ 270, BUENA CASA HABITACION, compuesta de 6 piezas y servidumbres, dos patios, luz eléctrica, carros a la puerta. Avenida de las Delicias N.o 3520. N-2

ARRIENDASE DEPARTAMENTO, 3 piezas, cocina, luz eléctrica. Avenida Las Quintas 450, cerca Santa Isabel. N-1

ARRIENDASE CATEDRAL 2982, casa altos. Tratar 2936. Verla, a toda hora. 2-N.

$ 120 CASITA 5 DEPARTAMENTOS. Av. España 166. 2-n

VENDO SIN AGENTES, CASA HAbitación, Arturo Prat N.o 1737; seis piezas, dependencias, luz eléctrica, dos patios. Precio único contado, 18 mil pesos. Tratar: García Reyes 78. 1.o-n

ARRIENDASE CASAS, TODO Confort, Santa Rosa 1399. 2-n

ARRIENDO ESQUINA NUEVA Para almacén o particular: Lira 1296. Cerca carros. 1.o-o

$ 70 ARRIENDASE CASITA 4 PIEZAS, y servicios. Bascuñán, San Eugenio. Tratar: Compañía 1264, oficina 12. 1-n

CASITAS DOS PIEZAS, RECIEN construídas, con cocinas, baño, luz, eléctrica, servicios higiénicos, arriéndase. Víctor Manuel 1533. n-1

ARRIENDO CASAS NUEVAS, $ 140, $ 250 Botica Imperio Avenida Matta, esquina San Ignacio. 1-N.

$ 230 ARRIENDASE CASA CINCO piezas, fuera servicio. Tratar: Blanco Encalada 1995. 1-N.

$ 220 ARRIENDASE CASA CON horno. Tratar: Blanco Encalada 1995. 1-N.

$ 100 ARRIENDASE CASITA MUY cómoda. San Ignacio 1565. 2-N

$ 600 MENSUALES ARRIENDASE local de mil metros, en San Diego frente a Aconcagua. Se arregla conforme necesidades arrendatario. Tratar: Teatro Esmeralda. 1.o-N

$ 300 MENSUALES ARRIENDASE almacén con habitaciones, en San Diego frente a Aconcagua. Tratar: Teatro Esmeralda. 1.o-N

$ 220 MENSUALES ARRIENDASE casa Gálvez llegar Matta, 7 piezas, servicios, luz eléctrica, baño. Tratar: Teatro Esmeralda. 1.o-N

$ 600 MENSUALES ARRIENDASE casa altos, ocho habitaciones, servicios, baños instalados. Entregable el 1.o de Enero. Ejército 454. 1.o-N

SAN BERNARDO ARRIENDASE casa. Colón, esquina Urmeneta. Canon: $ 250. Datos: Moneda 1355. 6-Nov.

60 PESOS ARRIENDO PIEZA CON puerta a la calle. Vicuña Mackenna N.o 361-363. N.o-3

SE ARRIENDA PIEZAS A CABALLEROS o señoritas. Pedregal 14. 3-n

SE ARRIENDA UNA PIEZA AMOBLADA a matrimonio solo. Cóndor 749. 2-n

ARRIENDO CIGARRERIA Y LUSTRÍN. San Diego 1348.

ARRIENDO PIEZA AMOBLADA. Vendo vidrieras cigarrería y baño. Aconcagua 1184. 2-N

EN CASA QUINTA ARRIENDASE piezas o departamento luz eléctrica y baño. Providencia 973. 3-N

SE ARRIENDA UN DEPARTAMENTO amoblado con cocina. Molina 11. 5-N

CASA COMODA, 7 PIEZAS, ARRIENDO. Maestranza 442. N-2

DEPARTAMENTO TRES PIEZAS, puerta calle, independiente, arriendo barato. Ramírez 347.

SE ARRIENDA ESPLENDIDO ALmacén calle San Antonio N.o 430. Portal Alcalde. Tratar: Morandé 231.

ALTOS, CINCO BALCONES, SIETE piezas, luz, galerías, 150 pesos, Cochrane 759. 2-n

$ 300 ARRIENDO CASA COMODA 8 piezas, todo servicio, Maestranza 801. Tratar: Av. Matta 145. 3-n

CASA ALTOS, COMODA CERCA Alameda arriéndase. Avenida Campo Marte 173. 2-n

$ 250 VENDO CABALLO GRANDE, tiro solo. Martínez Rozas 3399.

ARRIENDO DEPARTAMENTO 3 piezas familia respeto, sin niños. Huemul 1460.

AVICULTURA Y CULTIVOS

HUEVOS PARA INCUBAR ORPINGton leonada, Lerghon blanca y perdiz, Rhode Island, Plymouth, Minorca, etc., vendo constantemente por docena y cientos. San Martín 62 y 64. 1-N.

POR VIAJE VENDO PLANTAS FInas en maceteros. Juego incompleto porcelana Limoges. Alfombras, manteles y varios útiles en perfecto estado. Lira 988. Verlo: de 1 a 3. 2-N.

PLANTAS GRANDES EN MACEtero, compro de ocasión. Casilla 1913.

PRECIOSAS FLORES SE VENDE a precio sin competencia en la chacra Las Mercedes. Lo Ovalle. Paradero 16. 2-N

DONDE ENCONTRARA UD. LAS flores más hermosas y variadas para todo el mes de Noviembre en la Villa San Benito, Avenida Amengual, más abajo de la Pila del Ganso. Se hacen coronas, cruces y guarnaldas. 1.o-N

ALHAJAS

ALHAJAS: RELOJERIA "INTERnacional" Delicias 2552, compra oro, plata, piedras finas, boletos empeño; composturas relojes, transformaciones alhajas Trabajos garantidos; precios módicos 3-Nov

FABRICA DE ALHAJAS, SE COMpra oro, plata, platino y piedras finas. Compañía 1046. 13-N

COMPRO JOYAS, BRILLANTES oro, plata, platino y artículos plaqué San Diego 460. El Aguila. Dic.-31

¡¡NOVIOS!!! ARGOLLAS ORO, 18 y 14 quilates, ofrece Relojería Sportman, $ 30, San Diego 780. Chacabuco 20-A. 22-N

¡¡NOVIOS!! ARGOLLAS ORO, 18 y 14 quilates, ofrece Relojería Sportman, $ 30, San Diego 780. Sucursal S. Diego 1523. N-26

ANIMALES

CABALLOS.— COMPRAMOS DOS buenos caballos para carretela. Llevarlos puestos en carretela a las 2 P. M. a San Antonio 248. N-1

VENDO POTRON PERCHERON, tiro sólo, garantido.—M. de Rozas 3601. 1.o-Nov.

SE VENDE UN PERRITO JAPOnés, hijo de importados. Cría chiquita. Verlo 2-7 P. M. San Antonio 73. 2-N.

$ 50 GRATIFICACION ENTREGUE perro fox-terririer perdido Avenida España. Obedece llamado Bébe. Dirigirse: Merced 366. 5-N

PERDIDO. — GRATIFICACION 100 pesos. — Perra collie café claro, rojizo, corbata blanca, diez meses edad, aproximadamente, nombre "Black" 820 Cumming 820. 6-n

VACAS PARIDAS, 15 LITROS, DOY a prueba. Vendo Sazié 2970. 1.o-N

VACAS PARIDAS. — ACABA DE llegar una nueva partida, todas de terneros chicos, muy buenas lecheras, garantidas, sanas. Antonio Varas 1243, esquina Antofagasta. Teléfono Inglés, 346, Estación. Coches, Exposición esquina Alameda. n-3

ACCIONES Y BONOS

COMPRO POLIZAS DE LA PROvidencia. Manuel Rodríguez 647. 2-N.

AUTOMOVILES Y CARRUAJES

GARANTIZA EL TRABAJO DE Vulcanización mientras dure el neumático. Bulnes 3-B. 4-nov.

ECONOMICE UN 40 o|o EN VULCAnizaciones y costuras. Bulnes 3-B nov

BULNES 3-B., TALLER DE VULcanización y montajes de forros "Sistemas Block" 4-nov

AUTOMOVILISTA FORD, OFREZco numerosos repuestos legítimos con descuento 10 por ciento (Catálogo Gibbs) San Pablo 3236, próximo Matucana. 10-N.

¡¡AUTOMOVILISTAS!! REPARAciones de automóviles, facilidades de pago. Pintura, tapicería, electricidad. Trabajos garantidos. Diez de Julio 561. 16-N

ESCUELA PRACTICA CHAUFFEUR mecánicos, cursos rápidos, enseñanza por sus dueños. Vicuña Mackenna 388. 2-N

NEUMATICOS, VULCANIZACIONES, arreglo de pestañas y reparaciones en general, lo mejor, "La Estrella". Brasil 25-B.

FORD CERRADO POCO USO vendo para poca familia o doctor, 14 meses. Suma 1641.

SE VENDE UN CAMION CON todo y con arneses y caballo, en perfecto estado. Calle Ruiz Tagle ...

FORD COMPRO DE OCASION. Bulnes 3-B.

SE VENDE AUTO DODGE, VERLO Riquelme 36. Tratar: Moneda ... 2 - 4.

AUTO CHANDLER TURISMO, siete asientos, vendo barato. ... 935.

OCASION, FORD DOS ASIENTOS forros nuevos, vendo. 12 de Febrero 30.

EN OCHO HORAS QUITAMOS EL carbón y esmerilamos las válvulas del motor de su automóvil, 4 cilindros. Garage Escobar y Santes. Avenida Santa María N.o ...

MOTO CLEVELAND NUEVA, cilindro, vendo por viaje, $ 1,400. Verla: Huérfanos 1139.

FORD COMPRO, MORANDE ...

SE VENDE UN CHASSI FORD, población "Germania" (Paradero ... Vial). Av. Berlín 430.

NECESITO CUALQUIER AUTO vil en arriendo. Marcoleta ... 11 a 2.

NEUMATICOS GOODYEAR ... 4 meses uso, regalo en $ 250, ... 34 x 4 1|2. Catedral 1221 ...

SE VENDE BUEN AUTOMOVIL turismo siete asientos perfecto estado. También se arrienda por meses. Verlo y tratar: Garage Bristol, ... sas 2327, de 9 a 12.

CARRETELA EN PERFECTO ESTADO, vendo. Gay 2038.

VENDO CARRETONES PANADEROS. San Francisco 868.

EN $ 350 SE VENDE UNA CARRETELA. Verla: Pastor Ovalle N.o ...

COMPRO COCHE DE CUATRO ruedas, con llantas de goma. Presentar: Eyzaguirre 1462.

COCHECITO DE DOS RUEDAS, carrocería o que esté en mal estado, compro. Estado 74.

COCHECITO DOS RUEDAS ... estado compro. A. Risso, San Bernardo.

CHANDLER FLAMANTE, TURISMO, siete asientos, con cinco ruedas alambre con neumáticos casi nuevos realízase, Sotomayor 57.

VENDO CARRETELA CON ARNESES. Arturo Prat 1755.

COMPRA-VENTA VARIAS

ALMACEN DE CUEROS CURTIDOS y suelas. Depósito de curtiembres nacionales. Ventas por mayor y menor. Prat 189. 26 Oc.

LANA, GRAN LIQUIDACION DE lana a $ 25 arroba. Cueros curtidos para camas y pellones. Curtiembre Angora. Prat 189. 26 Oc.

CARBURO 0.80 KILO. CHACABUCO 28.

MOLDES PARA TUBOS, CEMENTO y curvas, vendo. Lira ...

GRAN OCASION. — ALFOMBRAS tripe cortado y tripe rizado ... realizo una gran partida ... des de pago. San Diego 460, El Aguila"

$ 1.80 REALIZO TUBOS CEMENTO de 4. Lira 715.

SACOS VACIOS CARBONEROS, paperos. Compramos. Av. Vicuña Mackenna 1102, Casilla 2578.

COMPRO CONSTANTEMENTE cobre y bronce. Pago buen precio. Broncería Bove, San Antonio ...

ROMANA CON PALANCA DE 150 kilos, vendo en $ 650. Vásquez ...

PLANCHAS PERFORADORAS (harneros), toda clase ofrece fábrica Cumming 861.

VENDO PARLOFONO CON SIETE piezas, para 16 personas, da quince pesos diarios, muy buena voz. Tratar San Pablo 1260.

FIERRO FUNDIDO Y BRONCE blando, compramos. Sotomayor ...

VENDO MAQUINA ESCRIBIR Underwood grande. San Pablo 3460. Casa 2.

$ 1.60 PAQUETE MANTEQUILLA Osorno, fresca para mesa. Fiambrería Central. Merced 824.

CALLE ATACAMA 3015 SE VENDE un mostrador y un armario para puesto pan, peso para mostrador.

VENDO BARATISIMO, ESTANTErías, vidrieras, mostradores. Maestranza 567.

LEÑA ESPINO, CORTADA OCHO pesos quintal. Salas 157.

TAQUIMETROS VENDO DE OCAsión. Catedral 2647.

BOTES HELADEROS, GRAN SURtido, encontrarán. Fábrica San Pablo 1350.

JARDINERAS PARA NICHOS, DE todos tamaños. San Pablo 1350.

VENDO 10 MIL SACOS LEÑA DE pino y litre, acepto ofertas desde 100 sacos. Dirigirse: E. Vargas, Linares.

INSTALACION COMPLETA PARA la fabricación del amoníaco, vendo por la mitad de su costo. Razón: Carmen 1375

COCINA ECONOMICA, NUEVA, SE vende de ocasión. Domínica 364.

COMPRO O ARRIENDO BILLAR completo. Franklin 769.

BALANZA DE MOSTRADOR, COMpro. A. Prat 597.

COMPRA GOMA LACA EN PEqueñas y grandes partidas. Alameda N.o 1559.

BICICLETA, COMPRO DE OCAsión. San Diego N.o 2197.

VENDENSE ACEITUNAS POR MAyor. Gálvez 630.

VENDO ARMAZON, MOSTRADOR y vidrieras. Gálvez 1398.

SE VENDE LA INSTALACION DE almacén con derecho a la posesión. Benavente 453.

COMPRO DIARIOS VIEJOS VOY A domicilio. Maestranza 1032.

BOLETOS AGENCIA COMPRO. San Diego 125.

SE VENDE UN BILLAR, MARTÍnez de Rozas 2256.

VENDO PAÑO SIMONI USADO. Cuatro bolas de marfil para billar. Recoleta 102.

BICICLETA SEÑORA VENDO. San Diego 125.

LEÑA TALHUEN PICADA SACO picado $ 4.80; leña monte $ 4 saco; picada $ 3.50 saco y $ 6.50; espino $ 4.50 saco; carbón espino 12 saco; carbón quillay 7.80; maíz amarillo de 1.a $ 24 los kilos; maíz colorado $ 23.50 los kilos; Avena, cebada, curagüilla, morocho, granzas, afrecho, frejolillo, paja larga para cama, paja 1.o y 2.o corte por carretas. Despacho puesto a domicilio, vende Bodega Santiago, Delicias 3484. Teléfono 91, Estación. 1.o-N

POSTALES FOTOGRAFICAS aviación, Aracena, venden Gallardo Hnos. Ahumada 393. 3-N

DE OCASION COMPRO BALANZA. Tocornal 1801. 2-N

POROTOS SOYA, ALIMENTO PAra diabéticos, vende Morandé 729. 30-N

COMPRO CHUICOS Y DAMAJUAnas usados, grandes y pequeñas partidas. Ofertas: L. B., casilla 2781. 2-N

ALCACHOFAS BONITAS, VENDO. Carrascal 4933. Tomar carritos, cazuelas, Morandé, en Andes esquina Matucana.

DULCE MEMBRILLO EXTRA $ 2 kilo, pasteles finos, dulces chilenos, por mayor y menor, vende la Fábrica. Carmen 91.

VENDO UN BALANCIN. BULNES 116.

GALONES DE 4", FIERRO GRUEso, vendo. Bulnes 216.

ROMANA DE PLATAFORMA, DE 500 kilos, vendo dos de ocasión. Carmen 696. 2-N.

INSTALACION COMPLETA PARA fabricación del amoníaco, vendo por la mitad de su costo. Razón: Carmen 1375. 2-N.

1.40 PAQUETE MANTEQUILLA fresca para mesa. Fiambrería Central, Merced 824. 5-n

VENDO BALANZA, PESO MOSTRAdor, molinillo café. Andes 3091. 1.o-N

1000 TARROS DE LATA ESTAÑAdos, con tapa, de 9 centímetros de alto, por 9 de diámetro vendo. Franklin 1496. Casa 1.

SE VENDEN DOSCIENTOS CAÑOS fierro fundido dos pulgadas grueso. San Isidro 154. 2-n

CEDAZOS DE LLANTAS VENDO de ocasión. Martínez de Rozas 2057. 3-n

DESDE $ 25 C/U. VENDO MEDIDOres eléctricos A. E. G., remarcadores de luz. Plaza Almagro 1181.

BILLARES, TRES VENDO, IMPORtados. Marca Collenders. Esperanza 3. 5-N

PAPEL SEDA TODOS COLORES, globos para lámparas, extranjeros y nacionales. Almacén Concepción. San Diego 991.

VENDO UN GRAN LOTE DE LLAves surtidas para candados. San Pablo 1040. n-4

BILLAR DE OCASION VENDO, Carnot 46. Llano Subercaseaux. n-3

LATAS Y CAJONES BENCINEROS, compro. Chiloé 1673. n-3

COMPRA-VENTA NEGOCIOS

SE VENDE UNA LAVANDERIA montada a la moderna, para verla y tratar, todos los días con su dueño. Calle Vergara 707. 3-N.

VENDO NEGOCIO DE OCASION, por viaje, arriendo barato. Mapocho 2991. 1.o-N

VENDO ALMACEN ABARROTES, poco capital, por no poder atenderlo. Nataniel 868. Tratar de 9 a 12. 1.o-N

VENDESE NEGOCITO ABARROtes, poco capital; . citées. Castro 469. 1.o-Nov.

HABIENDO COMPRADO LA FAbrica "La Esmaltadora Nacional", Gálvez 579, del señor Juan Francisco Santander, no respondo por ninguna cuenta pasado tres días.—A. Petitpas.—Santiago, 31 de Octubre 1922. 2-N.

POR AUSENTARME VENDO acreditado almacén de abarrotes, bodega de licores anexa, y casa habitación. Arriendo barato. Avenida Ecuador 3415. 1.o-N.

VENDO ACREDITADO MERCADIto por no poderlo atender. Copiapó 1439. Precio de ocasión. 2—N

VENDO CARNICERIA CON UTIles completos. San Francisco esquina Eyzaguirre. La Pastora. 1.o-N.

POR AUSENTARME DEL PAIS, vendo conventillo y casa quinta, en la calle del Salto N.o 1259, a media cuadra de los carros Recoleta. Tratar: Juárez N.o 803. 1.o-N

VENDO ALMACEN 2,800. TRATAR: Vicuña Macpenna N.o 1. 2-N

POR VIAJE SE VENDE UNA CIgarrería y negocio varios. Poco capital. Chacabuco 31 A. 1-N.

VENDO ZAPATERIA BUENA clientela, poco capital. Recoleta 464. 2-N.

BARATO VENDESE UN NEGOCIto de despachito surtido. San Pablo 2336. N-2

VENDO, POR AUSENTARME DE Santiago, tres amoblados, enchapados nogal, para dormitorios; dos pares marquesas Luis XV, rica mesa importada, elegantes sillas tapiz cuero para comedor, amoblado marroquí para escritorio, todos flamantes. Santa Rosa 239. 1.o-N

OCASION VENDO NEGOCIO MEnestras, bodega frutos del país, poco capital, muy buena situación. San Francisco 1001 esquina Porvenir. 1-N.

VENDO PELUQUERIA. EXPOSIción 256. 1-N.

SE VENDE NEGOCIO MENEStras, Cóndor 743. 2-N.

VENDO DE OCASION FRUTERIA. Máquina y botes heladeros. Matta 321. 1-N.

PUESTO DE PAN Y VARIOS, vendo de ocasión. Franklin, esquina San Isidro N.o 2098. 1-N.

VENDO LA FABRICA HELADOS la Santiago, por enfermedad. Independencia 1870. 2-n

CONFITERIA, PASTELERIA, FAbrica muy comercial. San Diego, vendo $ 5,000. Bandera 131. Oficina 14. 1-N.

COMPRO NEGOCIO MENESTRAS o abarrotes, hasta $ 4,000, barrio comercial; prefiérese esquina. Bandera 131. Oficina 14. 1-N.

CASA CENA RESTAURANT VENdo $ 3,500. Barrio comercial. Bandera 131. Oficina 14. Anrique Luis. 1-N.

HABIENDO COMPRADO EL NEgocio abarrotes de los señores Bosck y Crispi, Gálvez 1398, no respondo por cuentas pasado tres días.—José Dossetto B. 2-N

VENDO NEGOCIO DE PENSION con depósito licor. Calle Maestranza N.o 764, de ocasión. 2-N

SE VENDE NEGOCIO ABARROTES con bastante clientela, por enfermedad de su dueña. Precio muy conveniente. San Diego 2370. 5—N

VENDO NEGOCIO ABARROTES precio factura, desavenencia socios, buena situación, contrato. Tratar: San Ignacio 2010, de 11 A. M. a 2 P. M. De 5 P. M. a 7 P. M. 2-N

VENDO ACREDITADA CARNICEría. San Francisco 590. Tratar: de 3 a 5 P. M. 1.o-N

VENDO CIGARRERIA, LUSTRIN. San Diego 879. 3-N

POR ENFERMEDAD VENDO O permuto restaurant, cantina, pastelería, por propiedades sin deudas, en ésta o fuera Santiago. Atender bien dicho establecimiento, dejará utilidad mínimum 110,000 anual. Dirigir correspondencia: San Francisco 631.

SE VENDE LAVANDERIA CON bastante clientela. Vicuña Mackenna 440.

VENDO CARNICERIA BIEN INStalada, de ocasión, por no poderla atender. Tratar: Gálvez N.o 916, de 12 a 1.

HABIENDO COMPRADO LA CARnicería de don Juan Ibarra, Serrano 93, no se responde de cuenta alguna que tenga el antiguo dueño.—Almarza Hnos.

PUESTO LECHE Y PAN, COMPRO. Barroso 70. 2-N.

OCASION VENDO CIGARRERIA, bien instalada con casa habitación. Precio ocasión. Tratar: calle Nueva York 60.

SE VENDE ALMACEN MENEStras anexo depósito licores y carretela aperada. Situación inmejorable. Ventas: 150 a 200 pesos diarios. Se da a prueba. San Pablo 2365. 2-n

NEGOCIO COCINERIA, BUENA clientela, garantida vendo. San Diego 1491. 3-N

VENDO NEGOCIO ABARROTES, POco capital. Madrid esq. Coquimbo 897. 1.o-N

VENDO PUESTO DE PAN, DULCES y helados, con derecho llave. Buena habitación, esquina cité. Dolores 261. 2-N

AMERICANO PUESTO, EN BUEN estado, compro. Correo Providencia. —Z. Z. Z. N-2.

DIVERSOS

HOJAS GILLETTE, NAVAJAS, TIjeras, afílanse. Portal Feernández Concha, Kiosko 9 1|2. 26-O.-1923

CLINICA DENTAL "LA HUMANIdad". Trabajos rápidos, extracciones, coronas, puentes, precios económicos. Delicias 2816. 5-Nov.

DEPOSITO ACEITUNAS, $ 2 KILO. Descuento cuarterolas. Coquimbo número 1056. N-2

PINTORES: TARROS ACEITEROS, ompro. Av. Inglaterra 1176. 9-Nov.

COMPAÑIA DE SEGUROS "LA Cordillera".—En la reunión ordinaria de accionistas, celebrada el día 26 de Agosto del presente año, se tomaron los siguientes acuerdos: 1) Se eligieron presidente, vicepresidente y secretarios escrutadores de la Junta General a los señores Juan López R. G., Domingo Edwards Matte, Ricardo Bordali C., y Guillermo Roeschmann, respectivamente; 2) Se aprobó el balance general en 30 de Junio pasado, el informe de los inspectores de cuenta y la memoria presentada por el Directorio; 3) Se eligieron cuatro directores, elecciones que recayeron en los accionistas señores Guillermo Hochkoeppler, Ignacio Valdivieso Solar, Julio Phillippi y Carlos O. Hepp; 4) Se eligieron dos inspectores de cuentas, cargos para los cuales se designó a los accionistas señores Pablo Schaeufele y Alfredo Lea Plaza; 5) Se ratificó el nombramiento de director hecho por el Directorio en la persona del accionista, don Carlos Valdés Larraín, en reemplazo de don Fernando Doggenweiler, que había renunciado; 6) Se acordó invertir el fondo de Reserva en bonos; 7) Se acordó comisionar al Directorio para fijar la remuneración de los inspectores de cuenta; 8) Se acordó designar a los accionistas señores Germán Oelckers S., Arturo Peña O. y Fernando Riesco E., para firmar el acta. Acto continuo se reunió la Junta General extraordinaria y en ella se acordó la reforma de los artículos 23 N.o 3, 34 y 36 de los estatutos. 2-Nv.

UN BUEN CONSEJO. — PARA vestirse bien, compre género donde Delporte y mándelo a la Sastrería Francesa, Rosas 1079. Sastre para señoras, hombres y niños. Talleres para zurcidos invisibles, viraduras y transformaciones: Independencia 827. N-4

CIA. DE LUZ ELECTRICA DE Buin en liquidación.—Cítase a los señores accionistas a junta general extraordinaria con el fin de dar cuenta de la forma en que se ha hecho la liquidación hasta esta fecha. La reunión tendrá lugar el Jueves 9 de Noviembre, a las 3 P. M., en Bandera 419.—Comisión Liquidadora de la Cía. de Luz Eléctrica de Buin. 9-N.

LE CONVIENE SABER QUE EN Cochrane 1129, está la Paquetería La Muñeca. 1-N

AL COMERCIO.— PONEMOS EN conocimiento del comercio, que, con esta fecha el señor Santiago Federici ha dejado de ser nuestro representante en Santiago, habiéndose retirado por su propia voluntad. En consecuencia no está autorizado para vender ni cobrar facturas por nuestra cuenta.— Price's (South América) Limited. Fábrica de Velas. Valparaíso. 2-N.

MAESTROS ZAPATEROS Y DUEños de talleres: realizo 2.000 pares hormas todas clases y formas, a precios irrisorios. Libertad 11. 1.o-Nov.

HABIENDOSE EXTRAVIADO LA Boleta de Depósito a plazo indefinido del Banco Anglo Sud-Americano, N.o 31118, de fecha 26 de Junio de 1919 a la orden de Mme. G. Dubreuil por francos 622.71; queda nula y sin valor por haberse dado el correspondiente aviso al Banco. 2-N.

HABIENDOSE EXTRAVIADO LA libreta Vista N.o 61,176, de la Caja de Ahorros de Santiago, Sucursal Estación, a la orden de Angel Custodio Lillo Zúñiga, queda sin ningún valor por haberse dado el aviso correspondiente. 2-N.

NECESITO SABER DE MARIA NIños su domicilio; le conviene. Dirigirse: San Bernardo, Casilla 46.— O. L 2-N

LA HIGIENICA VACUUM CLEAner, limpia, lava alfombras, aseos, pinturas, encerados casas. Nueva York 75. Maestranza 918. Teléfono 430. 1.o-N

AGRICULTORES: PUERTAS DE MAdera para potreros, construcción rápida y sólida. Taller carpintería. Sazié 1885. 1-D.

SASTRERIA LA ELEGANCIA, SAN Diego 1683, recibe hechuras a 70 pesos. Casa atendida por dos competentes cortadores. 1.o-N

SASTRERIA LA ELEGANCIA, TERnos medida, rico casimir, 140 pesos. 1.o-N

RECIBIMOS NUEVA REMESA DE casimires ingleses de la más alta fantasía, colores escogidos. Precio: 180 pesos terno. 1.o-N

LA ELEGANCIA, LLEGARON LOS últimos figurines corte de última moda. San Diego 1683. 1.o-N

COMPRO PLANCHAS GRABADAS comerciales y profesionales, de bronce y esmalte, pago buen precio. San Diego 139-A. Chacabuco 999. 1.o-N

TARJETAS VISITA, IMPRESION insuperable confecciona Cigarrerías Unidas. (Flecha Amarilla).

ME URGE SABER DE CELIA Urriche Espoz v. de Herrera. Dirigirse a Hotel París, Avenida Delicias, Santiago. 5-n

A VERONICA LARA NECESITO, Huérfanos 1508.

AL ESTUCADOR ROBERTO SALInas lo necesita Artemio Soto para trabajos en Rancagua. 3-N

HOTELES Y PENSIONES

¿QUIEN ES CAMILO ROCHIL? — Es el dueño de la casa de pensión "El Plata", San Pablo 1171. Abierto día y noche, almuerzo o comida a $ 2 el cubierto. Gran servicio a la carta permanente, flamante surtido de ave, chancho, pescado y mariscos frescos. Cazuela de gallina y pavo con chuchoca, por la noche. Recomendamos valdiviano Plata con charquí vacuno, hecho en el mismo establecimiento y está a la vista. 4-N.

EN CASA DE FAMILIA SE Arrienda pieza amoblada, con o sin pensión, a la calle, frente a la Plazuela Manuel Rodríguez. Grajales 2154. 6—N

PETIT RESTAURANT, SAN PAblo N.o 1115, da pensión con vino, $ 80 y 100, 3 platos de almuerzo y 3 de comida, con vino, té o café 5-N.

¡ATENCION! ¡ABAJO LOS ARRIENdos! Con el nuevo ensanche del Gran Hotel Buenos Aires, de Luis Carbone, Delicias 2921, frente al Portal Edwards, hay disponibles ciento diez piezas amobladas desde 2.50 pesos diarios; comida con vino, 2 pesos; pensión diaria: desayuno, almuerzo, comida y cama desde $ 5; Jueves y Domingo, tallarines a la italiana. 14-N

FAMILIA ARRIENDA A MATRImonio o jóvenes, regias piezas con pensión, Nataniel 521. 2-o

PIEZA BALCON CALLE, CON Pensión. Bandera 835. 2-o

PIEZAS BALCONES, LUZ, BUENA comida, casa anglo chilena. San Martín 913. 3-O.

CASA FAMILIA ARRIENDO UNA pieza bajos, con sin pensión, precio módico. Claras 760. 1.o-N.

PENSION A MATRIMONIOS O Caballeros; piezas balcones. Calle Catedral 2679. 2-n

MAGNIFICA PENSION MESA, 60; pieza con pensión, precio módico. San Francisco 158. 2-Nv.

EN CASA EXTRANJERA, BONItas piezas, con excelente pensión; también pensión mesa. San Ignacio 56. 3-Nov.

SEÑORITA NECESITA PIEZA SIN muebles, sin pensión, preferible calle. No importa casa modesta, pero limpia. Situación vecina Matta. Casilla 5027. 1.o-Nov.

PIEZAS AMOBLADAS CON PENsión, matrimonios o caballeros. Morandé 775. 1.o-N

ARRIENDASE PIEZA AMOBLADA, pensión. Nataniel 219. 1.o-N

ARRIENDASE BONITA PIEZA amoblada, con pensión. Matucana 30. 1.o-N

EN CASA PARTICULAR ARRIENdo departamento amoblado con buena pensión, baño. Vergara 624. 2-N.

ARRIENDO ALTOS A FAMILIA sin pensionistas. Serrano 127. 2-N.

SE VENDE UNA PENSION CON bastante clientela. Tratar Av. Matta 347. 2-N.

CENTRALISIMO ARRIENDANSE piezas con pensión, días, meses. Catedral 1257. 9—N

CENTRALISIMO, FRENTE CALLE Bandera, elegantes piezas con pensión. San Diego 35. 1.o-N

MATRIMONIOS, VIAJEROS, LINdas piezas amobladas con pensión $ 6 diarios, persona. Maestranza 543. 1.o-N.

ARRIENDANSE PIEZAS CON PENsión. Recibe pensionistas mesa. San Francisco 151. 2-N

FAMILIA ARRIENDA PIEZAS, CON sin pensión. Santa Domingo 1237. 1.o-N

CENTRALISIMO, FAMILIA OFREce pensión, piezas, con sin muebles. Santo Domingo 1219. 1.o-N

ARRIENDO PIEZAS MUY BIEN amobladas con o sin pensión. Se reciben pensionistas en casa de familia. Brasil 56. 1-N.

ARRIENDO UNA PIEZA CON PENsión. García Reyes 88. 2—N

PIEZA AMOBLADA CON O SIN pensión. Puente 562. 2-n

CENTRAL SE DA PIEZA CON pensión. Puente 585. 1.o-N

FAMILIA HONORABLE ARRIENDA piezas, con o sin pensión. Santa Rosa 217. 2-N

PIEZA BALCON CALLE, OTRA interior, con sin muebles, con sin pensión, ofrece familia extranjera. Catedral 1642. 1.o-N

BULNES 25 ENCONTRARAN TRES piezas, pensión, precios módicos. N-1.

CASA HONORABLE OFRECE PIEza y pensión. Recoleta 764. 2-N.

SEÑORA OFRECE DORMITORIO bien amoblado a caballero o matrimonio. Buena pensión. Nataniel 126. N—1.o

PIEZAS CON PENSION A CABAllero solo. San Diego N.o 253. N-1.o

SE ARRIENDA UNA PIEZA CON pensión. Castro 570. 2-N

PENSION DE MESA Y PIEZA amoblada. San Diego 263. 1.o-N

BONITA PIEZA CON PENSION, arrienda casa alemán. Las Rosas 1130. 2-N.

OFRECENSE DEPARTAMENTOS amoblados, independientes para matrimonios y para personas solas. Baños privados, cocina de primer orden. Esmerado servicio. Teléfono inglés 3705. Se da exquisita pensión de mesa. Estado 75. 2-N.

FAMILIA HONORABLE ARRIENda dos piezas, una calle. Dardignac 248. 1-N.

SE ARRIENDA PIEZA AMOBLAda, con pensión, en casa de familia. Nataniel 550. 2-N.

CATEDRAL 2429, FAMILIA OFREce buena pieza balcón calle. pensión. N—1

PIEZA BALCON CALLE CON Pensión. Bandera 835. 5-N

SE RECIBEN PENSIONISTAS, SAma 1168. 2-n

SE ARRIENDA EN CASA DE RESpeto una o dos piezas con pensión, con o sin muebles. Cóchrane 429. 3-N

CON PENSION ARRIENDO PIEza o departamento, baño. Almirante Barroso 69. 1.o-N

ARRIENDO PIEZA, PENSION. Santa Filomena 119. 2-N

QUILPUE ARRIENDASE DEPARtamento amoblado con pensión. Dirigirse: Maestranza 104. 3-N

PIEZA AMOBLADA CON PENSION a caballero sólo arriendo. Marín 88.

SEÑORA OFRECE UNO O DOS dormitorios amueblados, con pensión. Santo Domingo 2128. 2-N.

ARRIENDASE ESPLENDIDA PIEza calle, con pensión. Maestranza 104.

ARRIENDASE PIEZA DOS BALCOnes calle, caballero, matrimonio, pensión. Santa Rosa 428. 5-N.

UNA O DOS PIEZAS CON PENsión, arriéndase. San Francisco 265.

PIEZA AMOBLADA. SERRANO 166.

EN CASA-QUINTA ARRIENDASE piezas con o sin pensión. Providencia 973. n-3

ARRIENDO PIEZA CALLE, MAtrimonio. con y. sin pensión.. San Francisco 1410.

ARRIENDO PIEZAS A PERSONAS o matrimonio solo, con sin pensión. San Diego 291.

A PERSONAS HONORABLES: $ 140 pieza balcón, pensión una persona; $ 260 id. dos personas; $ 320 pieza reglamente amoblada, balcones, pensión dos personas. San Diego 267, altos nuevos. Residencia familia.

CASA DE FAMILIA ARRIENDASE pieza con pensión. Lacunza 1425.

FAMILIA HONORABLE ARRIENda pieza con o sin pensión. García Reyes 152. N.o 2

ARRIENDO PIEZA A CABALLERO sólo, con o sin pensión, en casa de familia. Almirante Barroso N.o 738.

CASA FAMILIA ARRIENDA PIEZA con pensión. García Reyes 578. 1.o-N

PIEZA BALCON CALLE, PENSION Catedral 1646.

CASA FAMILIA HONORABLE arriéndase buena pieza amoblada con o sin pensión. Santa Rosa 356. 3-n

ARRIENDO DORMITORIO AMOblado, independiente y piezas con pensión a personas solas. Lira 693.

INSTRUCCION

LICEO SANTIAGO, GALVEZ 139.— Kindergarten, Preparatorias, Humanidades. Externos, medio pupilos internos, todo el año. Preparación exámenes atrasados, bachilleratos.— Cursos vacaciones. Ramos técnicos. Pídanse prospectos. 5-N.

$ 15 MENSUALES MECANOGRAfía. Cursos comerciales. Instituto "Pinochet Le-Brun". Huérfanos 1657. N-21

ACADEMIA YOST. ENSEÑANZA escritura máquina por tacto. Bandera 682. 4-N.

ACADEMIA NEW YORK ENSEñanza comercial. Av. Matta 888. Contabilidad, aritmética comercial, dactilografía, taquigrafía. Cursos rápidos diurnos y nocturnos. Nov-5

INGLES! PROFESOR LONDINENse con espléndidas referencias, enseña el idioma en tres meses. Pronunciación perfecta. Enseñanza esmerada. Sistema práctico-teórico sencillo. Clases a domicilio y en su casa, 46 Claras 46. Casilla 3621. 2-N

PROFESORA PREPARA EXAMEnes de ciencias, química e instrucción cívica. Dirigirse: H. H., Juárez 755. 1.o-n

FRANCES TITULADO EN FRANcia, prepara exámenes. Cursos concéntricos rápidos de contabilidad y taquigrafía. A. Prat 588. 1-N.

FRANCES PROFESOR, PREPARA exámenes .Gálvez 216. 5-N.

¡OJO! "INGLES Y FRANCES". Enseñanza notable, rápida, garantida. Exito Europa. Estado 263. 2-N.

¡OJO! "ESCUELA NACIONAL DE Masajistas". Masaje medicinal. Belleza científica. Cirujano Pedicuro. Rápido aprendizaje. Enseñanza moderna, garantida. Clases diurnas, nocturnas. Profesiones decentes, lucrativas. Pídanse prospectos. Inscríbase. No trepide. Estado 363. 2-N.

PROFESORA OFRECESE ENSEñar niños y señoritas, humanidades, francés, piano, bordado. Santa Rosa 428. 3-N.

SEÑORITAS: COMERCIO, HUMAnidades, enseñanza por profesores del Estado. Contabilidad comercial, agrícola o bancaria, aritmética comercial, castellano, redacción mercantil, francés, inglés, taquigrafía, escritura máquina, legislación comercial, caligrafía, moral; enseñanza por $ 37.50; otros, 30, 25, 20 y 15 pesos mensuales. Instituto Mercantil. Estado 239. 2-N.

HUMANIDADES: 1.o A 6.o AÑOS, preparamos exámenes. Numerosos certificados, aprobación universitaria. Instituto Mercantil, Estado 239. Teléfono 273. 2-n

¡FRANCES! RAUL COUSSEAU, titulado Francia. Enseñanza rápida, práctica. Casilla 584.

$ 3 MENSUALES ENSEÑO ESCRIbir a máquina, aprendizaje rápido. Ricardo Santa Cruz 757. 3-n

EXAMENES DE INGLES, PREPAro, Garantizo éxito, Profesor londinense. 46 Claras, 46. N.-2

JOVENES SEÑORITAS, ENSEÑANse guitarra sin método, clases diurnas, nocturnas, domicilio, rápido, económico, Ñuble 1372.

CONTADORES

OFICINA DE CONTABILIDAD, E. Claussen. Casilla 535. N-2

OFICINA DE CONTABILIDAD. E. Claussen. Casilla 535. 30-N

CONTADOR EXTRANJERO LLEVA contabilidades, arregla libros, inventarios, balances, claridad, rapidez, discreción. Casilla 422. 5-n

OCUPACIONES (Ofrecen)

PRENSISTA COMPETENTE NECEsitamos, trabajo permanente, buen semanal. San Pablo 2545. 1.o-N

OFICIAL ENCUADERNADOR NEcesito. Santa Rosa 364.

ZAPATERO COMPOSTURERO, competente, necesito. Padura 722. 1-N.

ZAPATEROS, APARADORAS, ARmadores black, necesito. Av. Matta 1350. 1.o-N

MOZO PARA EL SERVICIO DE COmedor, con muy buenas recomendaciones, se necesita en Providencia 2046, Quinta Montolín. Presentarse de 2 a 4 de la tarde. 1.o-N

CARPINTERO MODELISTA NECEsítase. Compañía 2015 frente Plaza Brasil. 1,o-N.

NECESITASE BISELADOR. COMpañía 2015, frente Plaza Brasil. 1.o-N.

NECESITO UN PASTELERO, BRAsil 9. 2-N.

TINTORERO PRACTICO BUENAS recomendaciones necesito. Fábrica Tejidos. Independencia 864. 1.o-N.

Respuestas a nuestros lectores

LAS PERSONAS CUYAS CONSULTAS NO APAREZCAN RESUELTAS EN EL DIARIO, SERAN ATENDIDAS PERSONALMENTE POR EL REDACTOR DE LA SECCION, LOS DIAS LUNES, MIERCOLES Y VIERNES, DE 5 A 5 1|2 DE LA TARDE.

—Enfermo. — Santiago. — Muy agradecido quedaré si tiene usted a bien indicarme la fórmula del licor de Launay, tan recomendado para las afecciones del estómago.

	Grs.
Alcohol	350
Jarabe simple	300
Agua destilada	350
Láudano Sydenham	12
	Gotas
Esencia menta inglesa	XII

—Madre afligida. — Valparaíso. — Tengo una pequeña hija enferma con tos convulsiva, ¿qué me aconseja para curarla?

Hacerla examinar por un médico. La tos convulsiva es una enfermedad que dura de 3 a 6 meses; durante este tiempo la familia recibe y pone en práctica los consejos más extravagante de todas las comadres del vecindario; pero en realidad, lo único útil que puede hacerse es rodear a la enfermita de una higiene escrupulosa, y evitar en lo posible que comunique su dolencia a otros niños.

Manténgase al enfermo en un lugar sano, espacioso, bien aireado y asoleado. Destínesele una cama ancha; procúrese que su digestión sea fácil y que evacue regularmente.

En el período agudo, dése el alimento a la niña después de los grandes accesos para que alcance a digerirlos antes que sobrevenga el acceso siguiente.

Guárdesele al niño de la acción del viento y no se le permita salir durante los días crudos o ventosos.

Evítense los narcóticos que, obrando sobre el corazón y el cerebro, resultan más perjudiciales que útiles y no se administren específicos de ninguna clase sin la prescripción del médico.

—Dueña de casa. — Santiago. — ¿Cómo se pegan los objetos de celuloide?

—Para unir los trozos de celuloide, basta mojar las superficies de fractura con ácido acético concentrado, y ponerlos en contacto ejerciendo una fuerte presión.

—Lector. — Santiago. — Sírvase indicarme un procedimiento para quitar la pintura de un catre.

La pintura vieja y ya seca, se quita con esencia de trementina caliente. O bien se frota con una solución concentrada de carbonato de soda (al 50 o|o), la que se puede hacer todavía más activa mediante la adición de un poco de cal viva.

—Nina. — Santiago. — ¿Cómo puedo hacer desaparecer las manchas blancas que salen en las uñas?

Puede usarse para este objeto, una mezcla preparada fundiendo partes iguales de pez y mirra.

—Cuidadosa. — Santiago. — ¿Cómo puedo preservar mis vestidos de la polilla sin tener que hacer uso de la naftalina u otras sustancias de olor desagradable?

La naftalina puede ser ventajosamente sustituida por ciertas plantas aromáticas, tales como el romero, el espliego, la mejorana, etc. Sin embargo, es preferible la siguiente tintura:

	Grs.
Alcohol de 80 o|o	8
Coloquíntida en polvo	1

Se deja en maceración durante 8 días y se filtra.

Se rocían los vestidos con esta tintura y luego se envuelven y se guardan.

Estudiante. — Concepción. — ¿Quién es el autor de la obra pedagógica intitulada "Ensayo sobre el entendimiento humano"? ¿En qué idioma está escrita. ¿Ha sido traducida al francés?

Su autor es Juan Locke, filósofo inglés del siglo XVII.

Casi todas las obras de este autor han sido traducidas al francés.

—Mahet. — Santiago. — ¿Puede un hijo legítimo, menor de edad, reclamar ayuda, judicialmente, de su padre, porque éste se niega a dársela, teniendo cómo hacerlo?

El padre debe a sus hijos legítimos, y en general a todos sus descendientes de esta misma calidad, una pensión mensual anticipada y en dinero, que se conoce jurídicamente con el nombre de alimentos.

Los alimentos no se deben sino en la parte en que los medios de subsistencia del alimentado no le alcancen para subsistir de un modo correspondiente a su posición social, si se trata de alimentos congruos, o para sustentar la vida, si los alimentos que se solicitan son de lo que la ley denomina necesarios. En ambos casos, deberá el tribunal, para determinar el monto de los alimentos, considerar no sólo las facultades del deudor, sino también, y muy especialmente, sus circunstancias domésticas.

—Una ignorante. — Santiago. — Sírvase indicarme una receta para fabricar polvos dentífricos inofensivos y económicos.

Según el doctor Dowson, los polvos dentífricos han de contener pocos ingredientes, y su mejor base es la creta en polvo fino. Deben excluirse en absoluto los polvos capaces de atacar el esmalte de los dientes, en especial la piedra pómez.

Hay que observar que el polvo de carbón tiene el inconveniente de introducirse en los intersticios de las encías, dejando una raya negruzca, además, su empleo continuado puede llegar a alterar el esmalte de los dientes.

Así Douson recomienda los polvos siguientes:

	Partes
Creta muy fina	450
Polvo seco de jabón blanco	30
Azúcar	60
Polvo de lirio de Florencia	60
Esencia de Wintergreen	7

Humilde Obrero.—Santiago.—Hace cinco años, contraje matrimonio civil con una mala mujer, de quien tuve que separarme transcurridos apenas cuatro meses. Deseando constituir un nuevo hogar, acudo a Ud. para que se sirva indicarme si incurriría en algún delito al contraer ahora matrimonio religioso con otra persona.

—Aunque el adulterio está severamente castigado en nuestra legislación penal, por una de esas raras anomalías jurídicas difícil de explicarse, Ud. no se hace acreedor a ninguna sanción al contraer un nuevo vínculo matrimonial. Cometen adulterio, dice, en efecto, el inciso 2.o del artículo 475 del Código Penal, la mujer casada que yace con varón que no sea su marido y el que yace con ella, sabiendo que es casada, aunque después se declare nulo el matrimonio. En consecuencia, el varón casado que mantiene con una mujer soltera relaciones ilícitas, no es adúltero en concepto de la ley, ni se hace acreedor a la pena de reclusión menor en cualquiera de sus grados, que el inciso 1.o de la disposición citada señala para la mujer que adultera en circunstancias análogas.

ZENON

MUEBLISTAS NECESITANSE trabajos trato. Bilbao 520. Providencia. 1.o-N.

ZAPATEROS ARMADORES, MUY competentes en calzado de señora, necesito. Cóndor 1054. 1.o-N

NECESITO HERRADORES. ELEUterio Ramírez 1160. 1.o-N

CARPINTERO MUEBLISTA NECEsito. Brasil 361. 1.o-N

NECESITO CAJEROS COMPETENtes. Avenida Las Quintas 72. 1.o-N

TRABAJADOR JOVEN PARA PAStelería. Presentarse, Chacabuco 94. N-1.

MAESTRO PASTELERO COMPEtente como segundo. Presentarse: Moneda 3220, patio adentro. 1-N.

NECESITO COBRADOR SEMANAL. Alameda 513. 1-N.

EMPLEADO CHANCHERO NECEsito. Merced 814. 1.o-N

CARPINTEROS QUE SEPAN SU oficio necesito. Blanco Encalada 3023. Fundición San Pablo. 1.o-N

TORNEROS COMPETENTES NEcesita. Blanco Encalada 3023. Fundición San Pablo. 1.o-N

PELUQUERO NECESITO URGENte, buen trabajo. Esperanza 47. 1.o-N

NECESITO REPARTIDOR CARNE, buenas recomendaciones. Serrano 299

CUIDADOR DE QUINTA NECESIto, sin niños. Correa esquina Fermín Vivaceta. Villa Elena. Carros Negrete. 1.o-n

EMPLEADO COMPETENTE EMPOrio chanchería, necesítase con recomendaciones. Delicias 2793. 2-n

NECESITO ZAPATERO. SAN DIEgo 1333. 6-N

SE NECESITA EMPLEADO PARA Cafetería. Sama 1168.

ZAPATERO COMPETENTES COMpostureros, necesito. Cumming 376. 1.o-N

NECESITO ALBAÑILES, CARPINteros y trabajadores. Dieciocho 413. 1.o-N

NECESITO JOVEN DE 15 A 18 años, algo entendido en carnicería. San Alfonso 1044. 1.o-N

CHOFER JOVEN ENTIENDA MAnejo auto Franklin, recomendado. Prat 421.

NECESITO PINTORES Y CARPINtero. Pasaje Lima N.o 1040.

DENTISTA O ESTUDIANTE POR titularse, necesito, para ayudante. Agustinas 853.

CARRETELERO, REPARTIDOR, necesita la carnicería. Nataniel 213. 2-N.

ZAPATEROS, SACADOR PUNTEras Luis XV, necesita. Serrano 449. 3-N.

ZAPATEROS BUENOS, LUIS XV necesita. Serrano 449. 3-N.

EMPLEADO VENDEDOR Y COBRAdor, necesito; informes, fianza efectiva, $ 600. Correo Central.

MAESTRO CARAMELERO, NECEsito, buen sueldo. Razón: Carmen 1325. 2-N.

EMPLEADO SIN PRETENSIONES preciso, panadería, Bellavista 479.

VENDEDOR PARA LICORES, Acreditados con sueldo y comisión necesitamos. Prefiérese español. San Francisco 1072.

NECESITO PELUQUERO REGENTE peluquería. Rosas 2838. 1.o-N

MUEBLISTAS, CARPINTEROS, NEcesita. Mueblería San Pablo 2950. 1.o-N

AYUDANTE PLANTILLERO NECEsito. Cueto 777. 2-N

PELUQUERO NECESITO CON HErramientas para entregarle peluquería. Santa Isabel 402. 1.o-N

NECESITO BUEN GASFITER CON recomendaciones, urgente. Nataniel 40.

SE NECESITA COLOCADOR EN yeso. San Isidro 154. 24-n

SE NECESITAN CORTADORES Con recomendaciones. Independencia 335. 1.o-n

CARPINTEROS Y UN ALBAÑIL embaldosador necesita. Elías D. Soto. Santa Victoria 212. 2-n

PELUQUEROS NECESITO. AVENIda Matta 337.

NECESITO PELUQUERO. FRANklin 1137.

NECESITO TONELERO. GALVEZ 1628. 3-N

MATRIMONIO QUE TRABAJE EN la casa, con pequeña fianza, necesito para gran propiedad, casa y comisión. Cochrane 1263.

MAESTRO MAQUINISTA SERIO, competente para fábrica de puertas y elaboración de madera y carpinteros, necesito. Erasmo Escala 2967. 1.o-N

LIJADOR DE PLANTAS Y REMAtador, necesito. Sotomayor 51. 1.o-N

ZAPATEROS DE ESTAQUILLADOS necesito. Grajales 2780. 1.o-N

NECESITO MAESTRO CAJERO en autos, Camilo Henríquez 138. N.-2

NECESITO EMPLEADO DE ABArrotes con buenas recomendaciones San Francisco 967. Almacén Numancia. n-2

MOZO NECESITA COMPAÑIA 1655. 1.o-N.

SE NECESITA UN MUCHACHO PAra los mandados y para el aseo de la casa. Compañía 1433. 1.o-N

COCINERO NECESITO PARA COlegio. Muy buen sueldo. Rosas N.o 1178. N-1

SE NECESITA UNA AYUDANTE cocina. Nataniel 117. 1-N.

NECESITO UN NIÑO DE 13 A 15 años, sea entendido algo abarrotes, con recomendación. Huemul 1701. 1.o-N

NIÑO PARA MANDADOS NECESIta Sastrería "Lozano". San Antonio 493. 3-N

NECESITA UN COPERO. SAN PAblo 1055. 2-N

NECESITO NIÑO GRANDE TRABAjador. Andes 3130. 1.o-N

NECESITO MUCHACHO PARA portero y mandados. Chiloé 2026.

NECESITO JOVEN APRENDIZ PAra mesonero, con recomendaciones. Chiloé 2026.

MOZO ASEADO PARA HACER aseo de pasajes, necesito. Debe saber algo de gasfitería. Sueldo $ 114 y casa. Romero 3062. 1.o-N

NECESITO NIÑO AYUDAR QUEhaceres casa, puertas adentro. Benavente 310. N-3.

NECESITO TODA CLASE SERVIdumbres, buenos sueldos. Morandé 833.

SERVIDUMBRES ENCONTRARA solamente en "La Rápida", oficina empleos. Gálvez 106.

MATRIMONIO SE NECESITA, Ella lavandera y él para atención quinta. Casa y sueldo. Se prefiere extranjero. Vergara 736. 2-N.

LAVANDERIA PARISIENSE NEcesita posticera camisera competente. Dardignac 206. 1.o-N

SE NECESITA UNA POSTICERA para llevarla a Valdivia. Tratar: San Diego 1796. 3-N.

PLANCHAS PERFORADORAS (harneros) toda clase ofrece fábrica Cumming 861. 3-N.

COSTURERA ENTENDIDA EN trabajos de corsés, se necesita. Santo Domingo N.o 1282. 1-N

NECESITO AYUDANTA COMPEtente, modas elegantes. Gálvez 538. N-1.

BUENAS APARADORAS SE NECEsitan. Fábrica de Calzado. Santa Victoria 324. 1-N.

NECESITO AYUDANTAS SASTRES en vestones. Dávila 944. N-1

COSTURERAS COMPETENTES PAra paletoes y polleras, necesita. Estado 169, altos. 1.o-N

SEÑORA FORMAL PARA CAJERA de carnicería, necesítase en San Pablo 3149. 1-N.

NECESITO UNA MODISTA, Echaurren 162. 1.o-n

NECESITO COSTURERA OBRA grande. Avenida La Paz 469. 1.o-N

SE NECESITAN DOBLADORAS, FAbrica calzado Ruiz Hnos. y Cía., Valparaíso 1081. 1.o-N

NIÑA SIN PRETENSIONES, SEPA coser y para venta mostrador necesita Panadería Cervantes, Pinto 1799. 3-N

OPERARIAS QUE SEPAN HACER impermeables necesito varias. Bandera 54. 2-N

NECESITA BUENA AYUDANTE paletosera. Loreto 495. 1.o-N

NECESITO BUENA PREPARADOra en sombreros de señora. Tratar: Rosas 1374. 3-N

SEÑORITA PARA OFICINA NEcesita "La Poderosa". Sucursal N.o 3. Franklin 1021. 1.o-N

AYUDANTA VESTONERA COMPEtente necesito, trabajo todo el año. Rogelio Ugarte 1670.

SOLICITAMOS SEÑORITAS BIEN relacionadas del comercio en general para introducir un artículo muy bueno y de fácil venta, sólo con $ 40 de garantía, pueden ganar $ 12 diarios. Pasaje Balmaceda 11. 3-N.

POSTICERAS NECESITAMOS URgente. Almidonadora. Pagamos bien. Lavandería Río Janeiro. Merced 475. 2-N.

CUIDADORA PARA ENFERMA bien recomendada necesítase. Catedral 1433.

SEÑORITAS, JOVENES, NECESIten ocuparse. Vengan, Morandé 436, sueldo: $ 250.

COSTURERAS, BLUSERAS, NECEsito. Andrés Belle 581. 2-N

NECESITO NIÑAS PARA TRABAJO de dulces. Andes 3130. 2-N

NECESITO AYUDANTA PARA Chalecos. Brasil 765.

BUENAS APARADORAS NECESITO. Av. Las Quintas 546. 2-N

NIÑA JOVEN AYUDAR NEGOCIO, casa respeto, necesito. Presentarse de 2 a 5. Delicias 3886. 1.o-N

COSTURERAS COMPETENTES NEcesito. García Reyes 59. 1.o-N

APARADORAS COMPETENTES. Libertad 54, casa 13. 1.o-N

NIÑA PARA LAS PIEZAS, NIÑA para ayudanta cocina. muchacho de 18 a 20 años para portero y aseo, necesito; inútil presentarse sin buenos informes. Catedral 2395. 2—N

NECESITASE EMPLEADA CASA, tres personas. Campo Marte 216. 1-N.

NECESITO EMPLEADA DE NIÑOS. Castro 31. 2-N.

NIÑA DE PIEZAS, NECESITASE. Bascuñán 329. 2-N.

NIÑA PARA LA MANO QUE SEPA su oficio con recomendaciones necesítase. Dieciocho 18, de 10 a 12 y de 2 a 4. 2-N.

NIÑERA SEPA CUIDAR GUAGUA, se necesita, Catedral 2444, se prefiere extranjera. Inútil presentarse sin recomendaciones. 2—N

EMPLEADA CON BUENAS RECOmendaciones, necesita matrimonio extranjero. Buen sueldo. Agustinas 1058. 3-N.

JOVENCITA SOLA PARA AYUDAR en casa y negocio se necesita. Puertas adentro. Buen sueldo. San Isidro 277. 1.o-N.

FAMILIA EXTRANJERA NECESIta empleada para ayudar quehaceres de casa. Blanco Encalada 2527. 1.o-N

SIRVIENTE SE NECESITA. MIguel Claro 221, Providencia. 1-N.

NIÑA POCA EDAD NECESITO PAra ayudar quehaceres de casa. Sotomayor 1082. N-1.o

NECESITO UNA NIÑA. MATUCANA, 12. 1.o-N

NECESITO NIÑA 14 A 15 AÑOS, para cuidar guagua. Victoria 969. 1-N.

NECESITO DOS EMPLEADAS PAra la cocina y otra para la mesa. Salas 252. 1-N.

NIÑA PARA QUEHACERES DE casa, ncesito. San Diego 105. 1-N.

SE NECESITA UNA EMPLEADA de regular edad. Carmen 483. n-3

MATRIMONIO SOLO NECESITA empleada. San Isidro 1806. 1.o-N

EMPLEADA PARA EL SERVICIO necesítase. Lacunza 1412. 1.o-N

CASA ALEMANA, MATRIMONIO solo necesita una empleada sin niño, aseada y honrada, competente en la cocina y para todo servicio, buen sueldo. Inútil presentarse sin buenas recomendaciones. Administración Cervecería Ebner. Independencia 565. 2-N

SE NECESITA EMPLEADA PARA poca familia en casa inglesa. Avenida Matucana 558.

SIRVIENTA DE COMEDOR, RECOmendada, buen sueldo, necesítase, para llevar campo, Diciembre. Ejército 308.

NECESITO EMPLEADA DE MANO con muy buenas recomendaciones. Merced 298. 4-N

NECESITO EMPLEADA BIEN REcomendada para cuidar guagua, se paga bien. Ahumada 378. 2-n

NIÑA PARA CUIDAR GUAGUA Y ayudar asear piezas. Lillo 544. 2-n

EMPLEADA PIEZAS REGULAR edad, necesito. Huérfanos 1508.

NIÑA PARA LAS PIEZAS NECESIto. A. Barsoso 171. 2-n

COCINERA NECESITO. A. BARROSO 171. 2-n

NECESITO NIÑA JOVEN PARA todo servicio. Presentarse: Benavente 310. N-3.

EMPLEADA NECESITASE EN CAsa de poca familia. Prefiérese extranjera. Bascuñán 187.

PARA EL CAMPO NECESITO EMpleada para los quehaceres de casa. 3-N.

EMPLEADA ENTIENDA COCINAR, necesito. Avenida España 60.

NIÑA ENTIENDA ALGO COCINA necesito. San Diego 891.

SE NECESITA MATRIMONIO PAra la cocina. Buen sueldo. Santa Victoria 380.

NECESITO NIÑA ENTIENDA COCIna, sueldo de 40 a 50 pesos; cama adentro. Andes 3130. 1.o-N

AYUDANTA COCINA NECESITO. López 530. Panadería Colón.

CALLE ZAÑARTU N.o 1068, NECEsito cocinera con buenas recomendaciones. 3-N

SE NECESITA UNA COCINERA recomendada, competente. Buen sueldo. Zañartu 1047. 2-N

NECESITO NIÑA ENTIENDA COcina, Riquelme 1016. 2-n

NECESITO COCINERA. TRATAR: Molina 60. N—1.o

NECESITO COCINERA QUE SEPA la cocina italiana. Estado 153. 1.o-N

SIRVIENTA QUE SEPA COCINAR necesita, familia extranjera. Recoleta 837. 1.o—N

NECESITO COCINERA CON MUY buenas recomendaciones. Monjitas 473. 2—N

NECESITO COCINERA, SE PREfiere española. San Diego 702. 2-N.

TRES EMPLEADAS, PARA COCIna, cuidar niñitas y otra atender niñito. República 642. 2-N.

NECESITO BUENA COCINERA con recomendaciones, poca familia. Maestranza 798. 2-N.

NECESITO AYUDANTA COCINA 3 niñas para el servicio. Mercado Central. Cocina N.o 50. 1.o-N.

COCINERA Y SIRVIENTA DE MAno con recomendaciones, necesito. Avenida Portales 2861. 1-N

COCINERA QUE SEPA SU OFICIO matrimonio solo, buen sueldo, se necesita. Catedral 2425. 1.o-N.

NECESITO COCINERA CON REcomendaciones. Castro 689. 1.o-N.

COCINERA CON RECOMENDACIOnes necesito. Bascuñán 329. 2-N.

COCINERA SIN HIJOS NECESITO. Cochrane 1259. 4-N.

COCINERA Y EMPLEADA PARA pieza necesita familia extranjera. Vicuña Mackenna 93. Winkelmann. 2-N

COCINERA, BANDERA 6, RESTAUrant. 2-N

COCINERA, SIN NIÑOS, NECESITO. Rosas 2416. 3-N

COCINERA SE NECESITA, HOTEL Chile. Manuel Montt 2852.

COCINERA CON RECOMENDAciones necesito. Avenida Pedro Valdivia 231.

COCINERA NECESITO, A. BARROso 171. 2-n

NECESITO COCINERA Y NIÑAS para aseo de piezas. Chacabuco 14.

OBJETOS PERDIDOS

GRATIFICACION SE DARA A quien devuelva un chaleco sin hacer a Coquimbo 1225.

GRATIFICARE LA DEVOLUCION de un carnet municipal extraviado el Viernes pasado. Traerlo a Olivares 1553.

GRATIFICACION QUIEN ENTREgue boa pluma perdida trayecto Ahumada-Moneda-Alameda. Erasmo Escala 2255.

MAQUINARIAS

CAJAS DE FONDOS OCHO TAMAños. Bandera 82. 10-N.

MAQUINAS DE ESCRIBIR, OCAsión. Bandera 83. 10-N.

MAQUINAS DE ESCRIBIR, COMpro. Casilla 2888. 10-N.

TALLER PARA COMPONER MAquinas de escribir y calcular. Bandera 82. 10-N.

MOTOR VAPOR QUINCE CABAllos vendo baratísimo. Carmen 667. 2-n

MAQUINA FOTOGRAFICA, COMpleta, 9x12, con trípode y chassis, véndese de verdadera ocasión. Claras 199. 1.o-N.

COMPRASE TALADRO A TRANSmisión, grande, de ocasión. Avenida Las Quintas 72. 1.o-N

MAQUINA FOTOGRAFICA 18 POR 24, con lente Beltrior, se regala en 260. Libertad 54, casita 10. N-2.

SIERRA, HUINCHA, MACHIEMbradora, canteadora, 2 tupíes, espigadora, 2 escopleadoras, serruchos de diversos calibres, fragua y útiles, correas, transmisiones, etc., vendemos de ocasión. Santo Domingo 848.

REVOLVEDORA Y SOBADORA vende de ocasión Panadería Cervantes. Pinto 1799. 3-N

OPORTUNIDAD! MAQUINA COSER $ 90. Galvez 558.

VENDO CENTRIFUGA PARA LAvar azúcar, almidón, o para lavandería. Bulnes 216.

INCUBADORAS IMPORTADAS, buenas marcas, quedan dos, 100 y 200 huevos. Avenida Salvador 896.

MOTOR ELECTRICO CINCO CAballos, vendo ocasión, garantido, completo. San Pablo 1078.

PLANCHAS PERFORADAS (Harneros), toda clase ofrece fábrica. Cumming 861. 2-n

MAQUINA SINGER. OCASION, BOleto empeño, cómprase. Peña. Casilla 702. 5-n

VENDO BARATA MAQUINA PIE. Irarrázaval 232, casa 1.

MAQUINAS PARA HACER CAJAS de cartón, de ocasión se vende. San Diego 1854.

MATERIALES DE CONSTRUCCION

BALDOSAS CUALQUIER DIBUJO, tubos cemento, tierras colores para cemento, yeso, etc. Precio sin competencia. Lira 716. 16-N.

TUBOS CEMENTO, 30, 40, 50 CENtímetros, ofrece. Lira 715. 21-N.

MADERAS: ROBLE A $ 0.22; RAUli a 2.40 pieza; laurel 1.a y 2.a, a 2.70; laurel 3.o, a 2.20. Barraca Chiloé, Exposición 1140. Teléfono 112, Estación. 2-Nov.

VENDO OCASION PUERTAS, BALcones fierro, galerías, etc. Manuel Rodríguez 360. 1.o-N

TIERRA HOJAS, MACETEROS greda y madera, árboles, plantas. Ofrece Criadero Corrial. Bandera 130. 5-N.

PLANCHAS PERFORADAS (HARneros), toda clase ofrece fábrica. Cumming 861. 3-N.

SE VENDEN MADERAS Y FIERRO negro usado. Carreras esquina Grajales. 4-N.

FIERRO GALVANIZADO INGLES, legítimo, un uso, realizo 400 planchas. Santo Domingo 2847. 1.o-N

TEJAS USADAS SIETE MIL VENdo, doy puestas domicilio. Matucana 961. N—1

VENDESE 1,500 METROS CUADRAdos, calle Villaseca, Los Leones, una cuadra del tranvía. W. R. Judson, edificio Ariztía. 10 piso. 6-n

PINO, CORTINAS FIERRO, PUERtas, ventanas, adobes y ladrillos usados, vendo. San Pablo esquina Chacabuco. 1-N.

PINO, PUERTAS, VENTANAS, gradas de piedras, etc., vendo. Maestranza 28. 1-N.

GRADAS PIEDRA, GALERIAS. — Puertas y ventanas vendo. Delicias 3081. 1-N.

VENDO ALAMBRE ESTIRADO DE colisas de pasto. San Ignacio 1476. N-1.

ALAMO 6x6 COMPRASE, CASILLA 1705. 1.o-N

CORTINAS, PERSIANAS DE MAdera, muestrario a domicilio. Fábrica Sierra Bella 1301. Tomás López. 4-N

DEMOLICION: VENDENSE PUERtas antiguas para esquina con columna de piedra, puertas, pluma de 14 metros. Catedral, esquina Amunátegui. 2-N.

REALIZACION PUERTAS Y VENtanas, hacen sobre medida. Arturo Prat 1272.

MUEBLES

COMPRAMOS MENAJES DE CASA, atendemos a domicilio. "La Magallanes", Avenida Matta 1004. Teléfono Inglés 147. (Matadero). 30 Mayo 1923

COMPRO MENAJES DE CASA, PIAnos y muebles sueltos. Teléfono Inglés 1036. San Diego 460. El Aguila. Dic.-31

MUEBLES DORMITORIOS, COMEdor, escritorio, salón, variedades de sillas, todos estilos, ofrecemos. Precios muy convenientes. Facilidades pago. Fábrica y venta: Serrano 398. 5-Nov.

MUEBLES AMERICANOS EN rauli cuarteado, de todas clases, precios bajos para comerciantes, particulares, vende la fábrica La New York, Santa Rosa 342, teléfono 1653. 17-N.

MUEBLES AMERICANOS, EN rauli cuarteado, de todas clases, precios bajos para comerciantes, particulares, vende la fábrica "La New York", Santa Rosa 342. Teléfono 1653.3 22-N.

MENAJES, PIANOS, TODA CLASE muebles, recibe La Cruz Blanca. Independencia 370. 21-n

PIANO ESTUDIO, CLAVIJERO bronce, vendo ocasión. Matucana 851. 1.o-N.

AMOBLADO COMEDOR, SILLAS, mesa redonda correderas y otra, muebles de sala, par marquesas véndense de ocasión. Compañía 1615. N-2.

OCUPACIONES "NECESITAN"
(SERVICIO GRATUITO)

JOVEN DECENTE OFRECESE fuera.—R. J. P., Correo 3.

SEÑORITA CON CERTIFICADOS competencia, ofréceses para oficina casa comercial. E. M., San Diego 65.

MATRIMONIO OFRECESE, CHOfer, ella cocinera. Baquedano N.o 640, casita N.o 4.

OFRECESE CHAUFFEUR, SEIS años práctica, buenas recomendaciones, para arriendo o particular. Constitución 45. Lillo.

JOVEN ESTUDIANTE DE LEYES ofréceses para ocupación decente. Bandera 139, de 2 a 3.

JOVENCITO COMO PRINCIPIANTE de oficina, ofréceses. Bandera 139, de 2 a 3.

MADRE, HIJA, OFRECENSE OCUpación decente, cama afuera. Blansotti. Correo 2.

VIUDA DECENTE DESEA OCUPAción de cajera. L. M., Correo 4.

OFRECESE JOVEN BUENA PREsencia para ocupación decente, muy buenas recomendaciones. L. A. M., Correo 7.

OFRECESE CHAUFFEUR PARTIcular o camión Ford, buenas recomendaciones. Morandé 842, casita 43.

OFRECESE OFICIAL MECANICO, buenas recomendaciones, cinco años práctica. Tocornal N.o 627.

JOVEN DEL SUR DESEA OCUPARse campo, cualquier empleo, tiene montura. Rengifo 860.

OFRECESE JOVEN PARA MOZO casa comercial, con recomendaciones. López 525, B. Malebrán.

OFRECESE MATRIMONIO SOLO cuidar casa o quinta, portero, informes. Carmen 1390. Cité Pérez 478.

OFRECESE HERRERO PARA Fundo, entendido máquinas, pasterías, con informes. Carmen 1390. Cité Pérez 478.

OFRECESE MATRIMONIO SOLO, competente cocinera, él mozo, buena letra. Castro 160.

CHAUFFEUR, TODAS MARCAS, sin pretensiones, ofrécese, C. A. C., Correo 4.

JOVEN CON APTITUDES PARA desempeñar cualquier puesto decente, ofrécese. Correo 9. A. S. Rozas.

JOVEN ENTENDIDO EN ABARROtes, ofrécese. M. G. C. Correo 4.

OFREZCOME REPARTIDOR O Ayudante, carnet y recomendaciones. Chiloé 1704. Casa B. V. Aliaga.

MOZO FORMAL RECOMENDADO ofrécese para oficina, hotel o acompañar familia. Franklin 1340. P. 18.

OFREZCOME CUIDADOR O PORtero, aquí o fuera. R. L. D. Correo 4.

JOVEN 18 AÑOS, SOLO DESEA ocuparse en abarrotes. Dirigirse: F. R. E. Barroso 873.

OFRECESE NIÑO PARA MANDAdos, prefiérese el comercio. Vargas 4990.

NIÑO DESEA APRENDER OFICIO tiene primer año humanidades. Vargas 4990.

SEÑORA DESEA ATENDER CITE o puesto de leche. Vargas 4990.

SEÑORITA CON BUENA LETRA, escribe máquina, ofréceses para oficina. C. R., Inglaterra 1230.

SEÑORITA SERIA, BUENA LETRA, ofréceses cajera, oficina u ocupación decente. D. R. V., Correo 8.

CONOCIMIENTO DE TRABAJO DE oficina y el ramo automóviles. Correo Central.—Lers.

CHAUFFEUR MECANICO CASADO con informes, desea ocupación. L. S. Confreencia 913.

SEÑORITA MANICURE OFRECESE calle Eyzaguirre 1262, Casa 1.

CONTADOR COMPETENTE TAMbién comerciante práctico. Garantía $ 1,000. Varley, Correo 13.

OFRECESE MOZO, CASA PARTIcular oficina, balneario, Santo Domingo 1036. Campos.

OFRECESE SEÑORA ACOMPAÑAR familia a Viña o al Sur. I. C. Campo Marte 284.

MATRIMONIO PARA CUIDAR CAza ofrécese. Buenas recomendaciones. García Reyes 617. Rivera.

PERSONA SERIA, BUENOS CERtificados, desea ocuparse como mayordomo o portero. Correo 7. J. O.

JEFE CASA MAQUINA COMPEtente instalaciones de industria, ofrécese. O'Higgins 1671.

MUCHACHO RECOMENDADO DEsea ocupación decente. Avenida San Luis 1331. A. H. S.

BARNIZADOR COMPETENTE ofrécese. Monjitas 878. Teléfono N.o 5079. Salvador Silva A.

HUERFANOS 2280, VENDESE SIlloncitos mimbre y paragüero, mármo y espejo. Verlos: 2 a 4 tarde. 1.o-N

VENDO FLAMANTE CATRE DE niño con baranda, Avenida España N.o 40 . 1-N.

AUTOPIANO DESEO ARRENDAR para familia dos personas. Indíquese alquiler mensual a piano. Casilla 362. N—2

VENDO ESCRITORIO CORTINA roble americano. Rogelio Ugarte 1215. 1-N.

JUEGO DORMITORIO MODERNO, elegante, nuevo, vendo ocasión. San Ignacio 1298. 2-N

VENDO CORDELES COMPLETOS para ring, escritorio, aparador, dos gradas mármol. San Diego 1558. 2-N

COMPRO MESAS, PISOS O SILLAS para cantina, de ocasión. Delicias 4007. 1.o-N

AMOBLADO COMEDOR VENDESE de ocasión en Santo Domingo 848.

VICTROLAS VICTOR VENDO ocasión por viaje. Molina 546. 1.o-N

PIANO "ERARD" OCASION VENdese $ 1,200. Marín 165. 2-N

PIANO MAGNIFICO, DOY A FAmilia en garantía $ 1,200, que necesito. No pago interés ni cobro arriendo.— Hoffmann, Correo Central.

VENDO DOS GRANDES ESPEJOS para negocio. 10 de Julio, esquina Carmen. 2-N.

AMOBLADO SALON NOGAL, TApiz granate, nueve piezas, $ 250; alfombrado, 40; mesa centro, $ 25; biombo, $ 15; escritorio, $ 50; ropero, $ 60; cómoda, $ 80; diván tapizado, $ 70; comedor, $ 30; seis sillas cuero, $ 60; calentador cobre, baño, varios, vendo. Eyzaguirre 541.

AUTOPIANO CON 45 PIEZAS, flamante vendo, mitad valor. Dominica 488. 2-N.

OCASION: MESAS ARRIMO DOradas, con mármol vendo baratísimo. Riquelme 630. 2-n

PIANOS, COMPRO, VENDO, Arriendo, aficionaciones, composturas. Luis Torta. Tarapacá 752.

VENDO CATRE BRONCE Y OTROS, aparador, escritorio. Huemul 1174.

FONOLA Y VICTROLA, VENDO, facilidades de pago. Avise domicilio. —R. R., Casilla 2635.

COMODAS SILLAS, BELGERE, caoba antiguas, credans y mesa japonesa, victrola, catre bronce, véndese Compañía 1433. 2-N.

VENDO ALMACEN ABARROTES, venta comprobada, casa gran contrato, 3 años, tiene entrada para carretela, 5 piezas, galón y caballeriza. Av. Manuel Montt 499. n-2

OPORTUNIDADES PARA FAMILIAS

PAPAS AMARILLAS, PRIMERA clase, $ 24.00 los 100 kilos netos; cazuela-doma legítima; leña de espino trozada, $ 8.00 quintal; carbón espino superior garantido; ají limenzo en vaina, $ 1.80 el kilo; cochayuyo, $ 4.30 el fardo; granzas, maíz, afrecho, etc., ofrece a domicilio Bodega La Paz. Brasil 776. Teléfono 2340. 1.o-Nov.

BOTONES DE NACAR PARA CAmisa y de hueso para calzoncillos, etc., ofrece la fábrica. Avenida Matta 905. 10-Nov

ESTADO 35, N. GUZMAN.—DESDE el Lunes 30 de Octubre empezará a liquidar por cuenta de fábrica, una gran partida de género de algodón, al único precio de $ 5.50 el metro, hay brines, pieles, kakis, etc., etc. 3-N

AL PUBLICO

El diario LA NACION

en el deseo de dar al pequeño capitalista y al operario facilidades para avisar en sus columnas de

AVISOS ECONOMICOS

ha resuelto rebajar mensualmente, a

CINCO CENTAVOS

la palabra, en las Secciones y Fechas que a continuación se expresan:

FECHA	SECCION	FECHA	SECCION
1o	Contadores	16	Materiales en construcción.
2	Materias primas.	17	Maquinarias.
3	Veraneo.	18	Libros y estampillas.
4	Ropa hecha.	19	Judiciales.
5	Remates Civiles.	20	Instrucción.
6	Propiedades.	21	Hoteles y pensiones.
7	Profesionales.	22	Diversos.
8	Préstamos en dinero.	23	Compra-venta negocios.
9	Propuestas.	24	Compra-venta varias.
10	Ocupaciones ofrecen.	25	Animales.
11	Ocupaciones necesitan.	26	Acciones y bonos.
12	Objetos y animales perdidos.	27	Alhajas.
13	Oportunidades para familias.	28	Arriendos ofrecen.
14	Muebles.	29	Arriendos necesitan.
15	Medicina.	30	Autos y carruajes.

Este acuerdo empezará a regir desde el 1.o de Noviembre del año en curso.

COMPRO TERNOS, PALETOES, pantalones, calzado; también se va domicilio. Delicias 3650. N-2

VESTIDOS ELEGANTES, ABRIGOS seda, sombreros, batas organdí, vendo. Riquelme 630. 5-n

PRESTAMOS DE DINERO

¡¡DINERO!! FACILITO RAPIDAmente por automóviles, muebles, pianos, fianzas, hipotecas. Descuento letras. Compañía 1264, oficina 10, derecha interior. 15-Nov.

PRESTO DINERO PRIMERA HIpoteca propiedad urbana sin agente. Santa Rosa 630. 2-N.

NECESITO MIL PESOS UN MES plazo. Buena garantía. Bandera 637. Ana Cordero.

SOCIO CON $ 10,000 NECESITO para impulsar industria establecida, de buena utilidad. Matta 445. 3-N

MEDICINA

EL MEJOR REMEDIO PARA LA Impotencia y debilidad sexual es el Bismolán. Venta, Botica Italiana, Huérfanos 1020. 4-N.

GONORREA, AUNQUE CRONICA, orquitis, estrechez, curan rápidamente, Glóbulos Pérsicos. Boticas Surtidas. 2-N

BRONQUITIS, TOSES, DEBILIDAD pulmón, tuberculosis. Tónico poderoso. Pectoral Scott. Boticas surtidas. 2-N

NERVIOSOS, NEURASTENICOS, cansancio cerebral, insomnios, Impotencia. Gran remedio, Cerebrol. Boticas surtidas. 2-N

VINO TONICO JAIME, RECONSTItuyente, el mejor y más eficaz remedio contra la debilidad y pérdida de fuerzas. Exíjase en cada frasco facsímile J. Simón, único legítimo. 30-n

EXAMEN DE LA VISTA, GRATIS, en el Almacén Optico, Ahumada 264, atendido por el especialista titulado Rotter. Gran surtido de toda clase de anteojos y lentes a precios bajísimos. 1-N. 1923

CORIZONA, QUITA ROMADIZO, bronquitis, asma, muestra gratis. Delicias 2816. 3-n

PROFESIONALES

ZURCIDOS INVISIBLES.— NOTAble zurcidor japonés. Especialista único. Especialidad en viraduras, composturas, transformaciones. Son perfectas. No confundirla con similares que plagian sus avisos para equivocar al público. San Diego 228. Teléfono Inglés 667. 22-N

CONDOR 1158, CASA ANTIGUA, única especialista zurcidos invisibles; jersey, sedas, viraduras, hechuras, transformaciones garantidas. 17-N.

ZURCIDOS INVISIBLES, MUY FInos en toda clase de género, gran especialidad en medias de seda. Se viran ternos y abrigos; composturas precios módicos. Delicias 2021. 3-N.

ZURCIDOS JAPONESES INVISIbles, especialidad viradura de ternos y composturas, precios módicos. San Diego 236. 10-Nov.

ZURCIDOS INVISIBLES. VIRO SObretodos, ternos; hechuras, transformaciones. Nueva York 86. Ahumada, Moneda. 5-N.

VIRADOS DESDE 35 PESOS ZURcidos finos en medias y géneros hace zurcidora especialista. Brasil 56. Casa particular. 5-n

REMATES

REMATE PUBLICO INSTALACION, envase y variado surtido en artículos de botica, Santa Isabel 327, pasado Cóndell. Viernes 3 de Noviembre a las 2. Hay: estanterías, mostrador con mármol, balanzas de precisión, frascos porcelana inglesa, vidrieras, muebles, escritorio. Estantería tresría surtida. Varios lotes paquetería. Alhajas, con brillantes. — Moisés Pérez, Corandé 833.

INDUSTRIAS

PARA CASAS COMERCIALES MUY acreditadas necesitan socios comanditarios para impulsar sus negocios, ofreciendo magnífica participación en las utilidades. Alejandro Greene Valverde. Teatinos 86. Casila 3722. 2-N

VALIOSA CONCESION DE PESCA, para explotarla en sociedad con el concesionario, negocio de grandes proyecciones, necesita socio con $ 100,000. Alejandro Greene Valverde. Teatinos 86. Casilla 3722. 2-N

NEGOCIOS COMERCIALES E INdustriales, en venta o que necesitan socios capitalistas, ofrecemos con toda clase de garantías y grandes utilidades. Alejandro Greene Valverde. Teatinos 86. Casilla 3722. 2-N

DOS VAPORCITOS DE 80 Y 100 toneladas vendemos en ventajosas condiciones. Alejandro Greene Valverde. Teatinos 86. Casilla 3722. 2-N

MOLINO Y FABRICA DE FIDEOS vendemos con valiosa chacra anexa de 6 cuadras regadas, en $ 170,000. Alejandro Greene Valverde. Teatinos 86. Casilla 3722. 2-N

2 HOTELES ESPLENDIDOS EN balnearios de moda, muy cerca de Santiago, vendemos en muy ventajosas condiciones a puertas cerradas, o sea, incluyendo las propiedades, muebles e instalaciones. Alejandro Greene Valverde. Teatinos 86. Casilla 3722. 2-N

PROPIEDADES

NAVARRETE Y CIFUENTES, Compra-venta. Arriendo de propiedades. Morandé 67. Teléfono 3189. 11-n

COMPRO CASA DESDE $ 15,000 hasta $ 35,000. Tratar: Avenida Blanco Encalada 1661. 2-Nov.

$ 280,000 VENDESE MAGNIFICA propiedad de residencia y renta en la mejor situación de la calle Ejército, formada por una casa bajos con 15 piezas, dos baños y servicios, y dos casas altos con 8 habitaciones, baños y servicios. Produce el 9 y medio por ciento. Tratar: E. Letelier, Catedral 1445. No se paga comisión. 1.o-Nov.

VENDO HERMOSOS LOTES DE TErreno en los mejores barrios de Santiago, con facilidades de pago. A. Cochrane 568. 1-N.

VENDO CHALET MUY COMODO con quinta, toda clase frutas. Avenida Egaña 175. Guindos Ñuñoa. 2-N.

LINDO CHALET CON HUERTO Y jardines, vendo con facilidades de pago en Avenida del Seminario N.o 251. 2-N.

MANIQUIES ORTEGA, NUEVOS, modelos, rebajados de precio. Fábrica. Rosas 1869. 20-N

28,000 VENDO ESPLENDIDA CASA. Magnífica renta. Eleuterio Ramírez 739. 4-N.

COMPRO CASAS, TENGO NUMErosos encargos, especialmente barrio estación. Morandé 67, teléfono 3189. 2-N.

VENDO O PERMUTO POR TERREno o casa en Santiago, casa - quinta en Coltauco, con 4 cuadras de terreno, además hay 90 familias de colmena. Hay para formar 150 familias con 30 alsas con 10 panales cada uno, sistema Dodan, de lo más moderno, con todos sus accesorios para la explotación. Tratar: Independencia 327. N-2

VENDO PROPIEDADES EN LAS SIguientes calles: Chacabuco, $ 60,000; Luis Beltrán, casa quinta, $ 40,000; Av. Errázuriz, $ 15,500. Calle Lira, nueva, $ 38,000. Tratar: Bandera 84. Oficina 25.

$ 13,000 VENDO LINDA QUINTA con árboles frutales, variados, parrón y una nueva cómoda casa cal y ladrillo, $ 8,500. Santa Elvira N.o 461. Entrando por Carmen. 1.o-n

VENDESE 1,500 METROS CUADRAdos, calle Villaseca, Los Leones, una cuadra del tranvía. W. R. Judson, edificio Ariztía, 10.o piso. 7-N

COMPRO CASA DESDE $ 15,000 hasta $ 35,000. Tratar: Blanco Encalada 1661. 4-N

JOFRE 385. VENDO EXTENSO SItio. Superficie 1,720 metros. Tratar: Morandé 291, tercer piso. Oficina 7. de 9 1|2 a 10 1|2 y 4 a 5. 6-N

VENDO CASA OCHO PIEZAS, COmodidades. Jofré 108. 1.o-N

$ 33,000 TERRENO 13.50x43 MTS. para edificar. Situación ideal: Matucana, deslindando Quinta Normal, dos cuadras Alameda. Precio tasación Caja Hipotecaria. Tratar: Hernán Espinosa. Nueva York 59. 2-N

COMPRO CASA EN PARTE C[…] tral, sin agente, hasta $ 35,00[…] rreo 2. Z. A. A.

COMPRO CASA HASTA […] mil pesos. Ofertas: San Diego […] C. L. de M.

LLOLLEO VENDO CHALET […] de, 8 piezas, dependencias […] concreto, construcción […] to concreto, agua, luz, baño […] 1,700 metros, dos cuadras […] precio $ 35,000; otro chico […] Disigirse: Blanco Encalada […] Santiago. Arriéndase.

$ 4,000 COMPRO CASITA […] dades pago, barrio […] población Buenos Aires […] pocho 2890.

SE HACE TRASPASO […] con mejoras. Lira 1485 […]

VENDO UN SITIO […] San Pedro, con San Juan […] metros 60 por 20. Tratar […] 1424.

SITIO DE 40 x 50, EN […] Padres", Ñuñoa, se vende […] mo. Tratar con Juan de D. […] Juzgado del Crimen.

$ 8,700 REGALO CASITA […] recién terminada, tres […] baño, W. C., buena ubicación […] duce $ 125 mensuales […] ño; Juan Vicuña 1408 […]

OCASION VENDO $ 9,000 […] casa barrio Avenida Matta […] $ 100 mensuales, arriendo […] rros. Bandera 131, oficina […] que.

DOS CASAS COMODAS […] $ 26,000, todo servicio […] dra carros, 33, 28 y 13. […]

ROPA HECHA

ROPERIA LA VEGA, ANDRES […] llo 694, ofrece en baratura […] ambos, paletoes, pantalones […] breros, calzado, todo des[…]

ROPERIA ANDRES BELLO […] 601 esquina Recoleta, ofrece […] paletoes, ambos, pantalones […] de niños, sombreros, calzado […] cios baratísimos, todo des[…]

ROPERIA LA CASA VERDE […] meralda 817, entre San […] 21 de Mayo. Realiza ternos […] paletoes, todo de casimires […] jeros, corte correcto, […] calzado. Visítenos casero, […] nuestros precios.

ROPERIA MANUEL RODRI[…] esquina San Pablo, ofrece […] tura ternos ambos, paletoes […] lones, todos de ricos casimires […] tido colores, para todas […] sombreros, calzado, desde […]

ROPERIA "LA GRAN VIA" […] Diego 236. Casa de confianza […] Realiza ternos, ambos, vestones […] talones, calzado nuevo, […] cilidades de pago.

JUDICIALES

POR RESOLUCION DE […] veintiocho del presente, […] el señor Juez del 4.o Juzgado […] don Fernando Santa María […] declarado en quiebra a la […] de Seguros La Hormiga. […] síndico provisional a don […] Jara Cristi; y se señaló para […] mera junta de acreedores el […] Diciembre próximo, a las […] —Santiago, Octubre 28 de […] El secretario.

NOTIFICACION.— POR […] ción del 16 de Agosto último […] ñor juez del tercer juzgado […] citado a los interesados en la […] cia de don Ramón Abad […] comparendo para el quinto día […] siguiente del de la última […] ción, a las tres de la tarde […] objeto de acordar lo conveniente […] administración proindivisa de […] rencia. Por resolución del […] presente se ha ordenado […] dicha resolución por tres […] los diarios "El Mercurio" y "La […] ción" de esta ciudad y un […] "Diario Oficial" a don Luis […] a doña Zulema Abad de Schubert […] a don Hugo Schubert.—E. […] secretario.

NOTIFICACION. — EN […] sobre nombramiento de partidor […] la herencia de don Hipólito […] res, se fijó el 7 de Noviembre […] 3 P. M., para el comparendo […] nado a nombrar partidor, […] tendrá lugar en el Tercer […] de Letras en lo Civil de este […] partamento. Se ordenó notificar […] citación por los diarios […] do don Ernesto Cavieres. […] plimiento de lo ordenado, […] por este aviso.—El secretario.

QUIEBRA MANUEL CERDA […] tales.—Por resolución del […] Octubre se le ha puesto el "[…] se" a la resolución de segunda […] tancia que confirmó con costas […] resolución apelada por la […] Rosa Salcedo de Cerda, Juan de […] Plaza Cerda, Jorge G. Huidobro […] Jorge Cerda.

BOMBAS

2.a COMPAÑIA DE BOMBEROS "Esmeralda". — Cito a la Compañía a academia práctica para el […] 3 del presente a las 9 3|4 P. M. […] forme de trabajo. — El Ayudante.

8.a COMPAÑIA DE BOMBEROS La Unión es Fuerza.— Cito a la Compañía a ejercicio para el […] 2 del presente, a las 9.30 P. […] Uniforme de trabajo. Se […] el ejercicio para hoy para el […] nes.— El ayudante.

9.a COMPAÑIA DE BOMBEROS […] Cito a la Compañía a academia […] ejercicios para hoy Miércoles […] para el Viernes 3 del presente […] 9.30 P. M. Uniforme de trabajo […] El secretario.

FOLLETIN (8)

El caso de Oscar Brodski

Novela policial por

R. AUSTIN FREEMAN

—El accidente ocurrió en esta forma, señor, — contestó, al ser interrogado por Thorndyke. —Hay una curva muy pronunciada en ese punto de la línea, y el tren de carga se estaba aproximando a ella, cuando el maquinista súbitamente descubrió que había algo en las vías, y descubrió que era un hombre. El maquinista empezó a tocar el pito en seguida, y frenó rápidamente; pero como usted sabe, señor, que un tren de carga no se detiene muy fácilmente, antes de que pudiera pararse el tren, la locomotora y seis vagones habían pasado sobre el cuerpo del pobre infeliz.

¿Pudo ver el conductor en qué forma estaba acostado el hombre? — preguntó Thorndyke.

—Sí, pudo verlo claramente, porque los faroles lo iluminaron por completo. Estaba echado boca abajo, con el cuello sobre un riel. Parecía que se hubiera echado allí a propósito.

—¿Hay algún paso a nivel en las cercanías? — preguntó Thorndyke.

—No, señor. Ningún paso, ni camino, ni senda, ni nada, — contestó con énfasis el portero. — Habrá cruzado el campo para trepar por el cerco y colocarse en la vía. Es evidente que se trata de un suicidio.

—¿Cómo llegó usted a saber todo eso? — le preguntó Thorndyke.

—Porque después que el maquinista hubo recogido el cadáver de la vía, ayudado por el fogonero, se dirigió a la próxima casilla de señales, y envió su informe telegráficamente. El jefe de la estación me lo contó todo cuando nos dirigíamos al punto en que ocurrió el accidente.

Thorndyke agradeció al hombre las noticias que le había dado y mientras nos dirigíamos a la habitación donde se encontraba el cadáver, reanudamos nuestros comentarios.

—Nuestro amigo el portero, tiene sin duda razón en cierto punto, — observó Thorndyke. Es imposible que se trate de un accidente. Si el hombre hubiera sido corto de vista, sordo o estúpido, podría haber trepado por el cerco, siendo después arrollado por el tren. Pero la posición en que se le encontró, acostado sobre los rieles sólo sólo puede dar lugar a dos hipótesis. O quería, como dijo el portero, suicidarse, o ya estaba muerto o sin sentido. Tendremos que conformarnos con estos datos hasta que podamos ver el cadáver, es decir, si la policía nos permite verlo. Pero ahí viene el jefe y un oficial. Oigamos lo que dice:

Los dos funcionarios evidentemente se habían propuesto prescindir de toda ayuda extraña. El cirujano de la localidad examinaría el cadáver y daría las informaciones de costumbre. La presentación de la tarjeta de Thorndyke, sin embargo, alteró en cierto modo, la situación. El inspector de policía refunfuñó indeciso, observando la tarjeta, y finalmente accedió a que viéramos el cadáver y conducidos por el jefe, entramos en la habitación.

La camilla estaba colocada en el suelo, arrimada a una pared, y los restos continuaban ocultos debajo del lienzo encerado. La valija y el paraguas estaban sobre un gran cajón, junto con el armazón estropeado de unos anteojos, de los cuales habían caído los vidrios.

—¿Estos anteojos fueron encontrados al lado del cadáver? — preguntó Thorudyke.

—Sí, — contestó el jefe de la estación. Estaban cerca de la cabeza, y el vidrio estaba esparcido entre el cascajo.

Thorndyke anotó algo en su libreta, y luego, cuando el inspector levantó el lienzo, se inclinó para observar el cadáver, que presentaba un aspecto grotesco y horrible con su cabeza decapitada. Durante un minuto permaneció observando silenciosamente el objeto pavoroso, que el inspector iluminaba con una gran linterna: luego se incorporó y me dijo con toda tranquilidad:

—Creo que podremos eliminar dos de las tres hipótesis.

El inspector lo miró con curiosidad y estaba por dirigirle una pregunta, al parecer, cuando fijó la atención en la cajita verde que Thorndyke había colocado en un estante, y de la cual había extraído dos forceps de disección.

—No tenemos ninguna autoridad para realizar una investigación "post mortem". ¿sabe usted? — le dijo el inspector.

—Ya lo sé, es claro que no— replicó Thorndyke. No quiero más que mirarle la boca.

Con un forceps levantó el labio superior, y, habiendo escudriñado la parte interna, examinó atentamente los dientes.

—¿Quiere usted darme su lupa, Jervis? — me dijo. Y cuando le entregué el objeto que pedía, el inspector arrimó la luz muy cerca de la cara del muerto, y se inclinó para mirar con curiosidad. Con su calma acostumbrada, Thorndyke pasó la lente por toda la serie de dientes afilados y parejos, y luego, examinó con más atención los incisivos superiores. Después, muy delicadamente, recogió con unas tenacillas un objeto microscópico que se encontraba en la unión de dos dientes, y lo examinó con la lente. Anticipándome a lo que haría después, tomé un porta-objetos para el microscopio, de la caja, y se lo entregué, junto con una aguja de disección, y cuando hubo colocado el objeto sobre el pequeño vidrio, extendiéndolo con la aguja, preparé el pequeño microscopio en un estante.

—Deme una cubierta de vidrio y una gota de Farrant, Jervis,— me dijo Thorndyke.

Le entregué la botella, y cuando había dejado caer una gota del líquido sobre el objeto, cubriéndolo luego con la cubierta, colocó el porta-objetos en el microscopio, iniciando un examen atento.

Mirando casualmente al inspector, observé que se sonreía maliciosamente, pero dejó de sonreírse cuando vió que lo observaba.

—Estaba pensando, señor,—dijo en tono de disculpa,—que es poco extraño que ustedes traten de averiguar qué fué lo que comió la víctima. No sé qué tienen que ver los alimentos con el asunto, a no ser que se haya muerto de indigestión.

Thorndyke levantó la cabeza y se sonrió.—No debe extrañarle, señor inspector,—dijo,—que se averigüen todos los detalles posibles en un asunto de esta especie. Todos los datos tienen su importancia.

—No veo qué importancia puede tener lo que ha comido un hombre que fué decapitado,—replicó el inspector, en tono de desafío.

—¿Le parece a usted que no? —contestó Thorndyke. — ¿No es interesante saber qué fué lo último que comió un hombre muerto violentamente? Por ejemplo, estas migas que se ven en el chaleco del muerto. ¿No podremos sacar de ellas ninguna consecuencia?

—No alcanzo a comprender.— —dijo el inspector.

Thorndyke recogió las migas, una por una, con sus tenacillas, y habiéndolas depositado en un porta-objetos, las examinó primeramente con la lupa, y luego con el microscopio.

—Descubro, — dijo —que este hombre, poco antes de su muerte, comió unos bizcochos, al parecer hechos de avena.

—Ese descubrimiento no nos sirve de nada,—respondió el inspector.—El asunto que debemos averiguar no es qué comió, sino cuáles fueron las causas de su muerte. ¿Cometió suicidio? ¿Fué muerto por accidente o víctima de un asesinato?

—Perdone usted, señor inspector,—contestó Thorndyke.—Lo que debemos averiguar es quién lo mató, y por qué motivo. Las demás preguntas ya están contestadas por lo que a mí respecta.

—No ha tardado usted […] para llegar a una conclusión, […] ñor,—dijo el inspector.

—No; es evidentemente un […] de asesinato,—agregó Thorndyke […] —En cuanto al motivo, el […] era un traficante de diamantes […] creo que llevaba consigo […] piedras. Le aconsejaría a […] que revisara sus bolsillos.

El inspector lanzó una […] ción de disgusto. Ya se ve[…] —No es más que una simple […] jetura suya. El muerto era […] traficante de diamantes, y […] objetos valiosos consigo, y por […] fué asesinado.—Se incorporó […] mirando severamente a Thorndyke, agregó: — Pero debe […] comprender, señor, que se […] de una seria investigación […] cial, y no de un concurso de […] tectives aficionados. Y en […] a revisar los bolsillos, para […] venido aquí.

Nos volvió la espalda […] damente, y empezó a dar […] sistemáticamente los bolsillos […] la ropa del muerto, colocando […] que encontraba en ellos sobre […] cajón, al lado de la valija y […] paraguas.

Mientras el inspector […] ocupado en esta operación, Thorndyke observó el cuerpo en […] ral, prestando especial atención […] las suelas de los botines, que […] minó cuidadosamente con la […] tes. Esto hizo mucha gracia […] inspector