Edición de 20 páginas

AGENCIAS EN EL EXTERIOR:
NUEVA YORK: 165, BROADWAY
OFICINA PRINCIPAL: AGUSTINAS 1269

LA NACION

Precio ún...
VEIN...

Por un año:
Por tres meses:

AÑO VI

Santiago de Chile, Jueves 2 de Noviembre de 1922

El perdón y el olvido

(Por J. F. Luis Merlet)

...salido el sol la misión ...abandonado Cayena para di... a las Rocas de Kouron. ...el río, llegamos a Macou... donde los mosquitos nos ... hacia la carretera desde ...arcadero, ¡y qué carretera! ...las pocas que en la Guaya... abiertas en dirección de ... hasta el embarcadero de ... trazado a través de los ...

...habíamos pedido prestado para ... trayecto el famoso "ca... (1) arrastrado por búfa... este rudimentario vehículo, ...por una caja puesta sobre ...de madera y flanqueado ...enteras, es incómodo y ... Los búfalos, a los que nin... obstáculo detiene, no evitan ... a los que han tomado ...entre los cestos y las pro... de camino, en el interior ...rronet".

...las siete y media de la maña... ardiente sol hacía bailar los ... en el aire azul. De los ... pantanos se elevaba una ... pesada y espesa. La selva ... a rendirse bajo el gran ... del día. Se oían únicamente ... de los reptiles bajo ... y el vuelo flojo de los ...", asustados por el ruido ...voy.

...el kilómetro undécimo descu... una casita alzada sobre pi... habitada por un vigilante ... y algunos forzados, ocupa... en trabajos de corta. Era el ... alto. Habíamos traído fru... conservas y hielo, que es un ...necesario en los climas tro... Cuando nos detuvimos an... morada del vigilante, algu... forzados de rostro pálido y ...nado ocupáronse del atalaje. ...osos, abatidos por el clima ...suficiencia de alimentación, ... la misma mirada cazurra y ...erada, la misma lentitud en ...tos, la misma renunciación

...el guardián, entregado a la ... entre compañeros a veces ... nuestra llegada era una ... agradable. Bajo la es... sombra de los altos cocote... abrigo de las empalizadas ...de bataneros, la mesa fué ... y el ponche religiosamen... ...ido. Quien no ha bebido el ... en los países de sol, el pon... hecho de alcohol de ca... azúcar, mezclado con jara... hielo, no puede imaginarse ...bienestar y qué dulzura se des... de tal bebida.

...vigilante llamó: "¡Voltea!" Un ... espléndido, de cabeza de ... bajo el gran sombrero ... presentóse. Al lado de los ... que habíamos visto a ... de la colonia, y que consti... la multitud del presidio, Vol... para nuestros ojos un ... Ni el clima, ni las pri... ni la faena de los traba... forzados lo habían estropeado. ... tallado en hércules. Le mi... obstinadamente, alzándose en ... memoria recuerdos lejanos. El ... respondió a mi muda in...:

—Es un antiguo acróbata, con... por homicidio. Jamás se ... castigado aquí. Ha obtenido ... indultos; todavía le quedan ... años. Después, marchará ... Es un extranjero y podrá re... donde quiera.

...móvil, Voltea nos miraba be... Sus pesados brazos, de enor... músculos, colgaban a lo lar... su cuerpo. Cada vez más, los ...dos, confusos al principio en ... espíritu, parecían precisarse.

—Me parece haber visto antes ... hombre — dije al vigilan...

—Muéstranos tus papeles, Voltea ... el jefe.

...condenado dió dos pasos ha... y del fondo de su sombrero ... un pobre cuaderno de tela ... con cuerdas, en cuyo inte... encontrábanse, ocultos, un ... de periódico que relata... crimen y la condena a vein... años, y dos fotografías amari... y borrosas, la una repre... a dos soberbios atletas ...cuadraban una mujer sober... y la otra una viejecilla de ... cabellos bajo una sombría ... teniendo de la mano a otra ... de cabellos canosos, bella ... pero ajada prematuramente ... se parecía extrañamente al ... de la gimnasta.

... dos imágenes dibujáronse in... ...tamente en mi cerebro. De niño iba al circo, espectáculo que siempre he adorado, y al que mi padre me conducía a menudo. Y acababa de reconocer en el forzado perdido al acróbata que en otro tiempo me había encantado

—¿Permitiréis que hable a ese hombre?

—Como queráis — respondió el vigilante.

Nos apartamos detrás de la casita, y fué el forzado quien habló primero.

—¿Me habéis reconocido?

—Sí. ¿No pertenecisteis en Burdeos al Circo Mége?

—Así es.

—¿Habéis sufrido?

—Estuve un momento loco.

—¿Matasteis?

—Sí; atrozmente, y con ferocidad. ¡Oh! La historia es muy sencilla. Soy un hijo del circo. Desde muy jóvenes, mi mujer y yo comenzamos a "hacer el tapiz". Cuando nos casamos quedó creado un número: "Los Voltea". Tomamos con nosotros a un compañero joven, ágil y ligero; yo, el más fuerte, era el sostenedor; bien se vé en mis hombros. Dimos vuelta a Europa, y durante cinco años por todos los circos. Durante cinco años fuí engañado por el compañero, que me había robado a mi mujer. La revelación fué brúsca... el día que les ví, ¿me comprende usted, señor? "les ví" le maté y le arranqué el corazón. ¿Me oye usted? El corazón... Revolví en su pecho... Y ahora que me doy cuenta, pienso que todo aquello era inútil. Fuí condenado a 20 años. Al llegar al presidio no tuve más que una idea: salir, ser libre... Obedecí; he trabajado; he salvado mi fuerza; los demás me han respetado; nunca he bebido. He vivido sólo con mis recuerdos; mis cabellos son más raros; pero se ha salvado lo que me quedaba de juventud.

—¿Y ha tenido usted noticias desde que está en Guayana?

—Durante seis años no supe nada de Europa, y luego, un día, recibí una carta larga desde el pueblo de Hungría donde nací, una carta de mi madre y otra de mi mujer, que me pedía perdón. Explicaba su largo silencio por su vergüenza.

—¿Y entonces?.

—Entonces, señor, por primera vez en mi vida, después del crimen cometido, lloré. Sentí que, puesto que yo estaba perdido, sin esperanza de vuelta, no me quedaba más que perdonar. Recibí en seguida otras cartas y un día un retrato, el que habéis visto: el de mi madre y mi mujer. Esta ya no me parecía culpable, habiéndome traicionado: era una pobreza señalada por los años. Y volví a amar aquella mujer que ya no era hermosa, porque yo mismo no era más que un forzado. Jamás he sido castigado. Actualmente estoy en la primera categoría, privilegiada. Cuando haya cumplido intentaré obtener mi indulto y volveré allá lejos.

—¿Os aguardan?

—Sí. Dos veces al año me envían noticias, y está convenido que olvidarán...

Y el hombre añadió, temblándole la voz, como si sollozase:

—Y, después, es preciso que vaya... Mi pobre vieja, en su última carta, me decía: "He rogado a Dios me haga vivir hasta el día en que te haya vuelto a ver..."

(1) Carretilla que sirve en Amé... para arrastrar la caña de azú...

¿Qué mujer tiene los ojos más hermosos de París?

Un recuerdo de Mlle. Lucie Lanthelme, la actriz cuya trágica muerte conmovió al mundo. — Un concurso que habría de determinar qué mujer se llevaría la palma por sus bellos ojos. — A pesar de todos sus esfuerzos, los miembros del comité llegan a convencerse de la imposibilidad de ponerse de acuerdo

Lucía Lanthelme, la hermosa artista parisiense, cuya trágica muerte causó una sensación universal, era famosa por sus hermosos ojos.

Era generalmente aceptado que la Lanthelme tenía los más hermosos ojos de París. Sus admiradores hablaban de ellos como de los "fascinadores ojos" de Lucía, y aseguraban que aquél que los hubiera mirado una vez era por siempre perseguido por ellos. Algo de verdad pudiera creerse que había en esto, por los muchos extraños acontecimientos que ocurrieron a sus conocidos.

Pero Lucía Lanthelme ha desaparecido ya hace muchos años, y París está lleno de mujeres bonitas. ¿No hay ninguna que pueda mostrar ojos tan hermosos? Por raro que parezca, no hay ninguna que haya ganado la celebridad que tuvo en sus días la difunta artista; pero, por supuesto, hay un inmenso número de bellas cuyos ojos son fuente constante de admiración.

Este asunto comenzó a ser discutido abiertamente en París, y recientemente se hizo un concurso, para decidir quién tenía los más hermosos ojos de la Ville Lumière. Se formó un comité, compuesto por algunos de los más distinguidos cultores del arte, para fallar esta interesante cuestión. Entre ellos estaban Paul Helleu, Albert Guillaume, León Bakst, Albert Besnard, Lucien Vallet y George Barbier.

Los parisienses fueron invitados a enviar retratos y una descripción detallada de la muchacha que, en su opinión, era acreedora al premio, consistente en un collar de perlas, de valor de quinientos mil francos.

Más de 5.000 retratos llegaron a manos del comité, el cual, al cabo de un trabajo abrumador, decidió que las seis que tenían mejores derechos para aspirar al premio eran Mlle. Peggy Vere, Mlle. Huguette Duflos, Mlle. Jardine, Mlle. Savadge, Mlle Ernestine Guy y Mlle. Jean Fischer. Pero los miembros del comité se declararon incapaces de ponerse de acuerdo sobre cuál de ellas podía llevarse la palma. Cada uno de los artistas afirmaba, sin aceptar contradicción al respecto, que una determinada candidata no tenía competidora posible, pues sus ojos eran los más hermosos, no sólo de París, sino de todo el mundo. Y en eso quedó el concurso.

Parece que hubo dificultades verdaderamente insuperables para llegar a un acuerdo sobre qué es lo que constituye la esencia de la hermosura en los ojos femeninos: si el color, si la forma, si la expresión, si el tamaño, si, en fin, otra cualidad. Los miembros del comité han estudiado la historia y las preferencias de cada pueblo, pero nada de eso los ha ayudado a salir del atolladero en que se encuentran metidos.

Y la cuestión se encuentra tal como al comienzo: ¿Qué mujer tiene los ojos más hermosos de París?

1. LOS OJOS DE LUCIA LANTHELME, QUE FUERON LLAMADOS LOS MAS HERMOSOS DE PARIS.

2. LOS TIERNOS OJOS GRISES DE Mlle. CRISTINE GUY.

3. LOS RISUEÑOS OJOS AZULES DE Mlle. PEGGY VERE.

4. LOS ATREVIDOS OJOS NEGROS DE Mlle. SAVADGE.

5. LOS FASCINADORES OJOS VERDES DE Mlle. JEAN FISHER.

6. LOS PENSATIVOS OJOS DE Mlle. JARDINE.

7. LOS DULCES OJOS COLOR DE AVELLANA DE Mlle. HUGUETTE DUFLOS

El Amor

La reducción del Universo a un solo ser, la dilatación de un solo ser hasta Dios, tal es el amor.

El amor es la salutación de los ángeles a los astros.

¡Cuán triste está el alma cuando está triste por el amor! ¡Qué vacío produce la ausencia del ser que por sí solo llena el mundo!...

Basta una sonrisa entrevista de lejos para que el alma éntre en el palacio de los sueños.

Ciertos pensamientos son verdaderas plegarias. Hay momentos en que, cualquiera que sea la actitud del cuerpo, el alma está de rodillas.

Los amantes separados engañan la ausencia con mil cosas quiméricas que, sin embargo, tienen su realidad. Los impiden verse, no pueden escribirse; ellos encuentran multitud de medios misteriosos para corresponderse. Se envían el canto de las aves, el perfume de las flores, la risa de los niños, la luz del sol, los suspiros del viento, la irradiación de las estrellas, toda la creación. ¿Y por qué no? Todas las obras de Dios han sido hechas para servir al amor. El amor es bastante poderoso para confiar a la naturaleza entera sus mensajes. ¡Oh, Primavera! tú eres una carta que yo la escribo.

El porvenir pertenece más bien a los corazones que a las inteligencias. Amar, he aquí la única cosa que puede ocupar y llenar la eternidad. El infinito ha menester de lo inagotable.

El amor participa del alma misma. Es de la misma naturaleza que ella. Como ella, es él un rayo de la luz divina; como ella, es incorruptible, imperecedero. Es un foco ígneo que está en nosotros mismos, inmortal e infinito, que nada puede limitar, y que nada puede extinguir. Se le siente arder hasta en la médula de los huesos y se le ve irradiar hasta en el fondo del cielo.

¡Oh, amor! ¡adoración! ¡deleite de dos espíritus que se comprenden, de dos corazones que se comunican, de dos miradas que se penetran! ¡Ya vendréis hacia mí ¿no es verdad, felicidad? ¡Paseos de dos en las soledades! ¡días benditos y radiantes! Yo he soñado alguna vez que, de cuando en cuando, se destacaban ciertas horas de la vida de los ángeles, y venían a la tierra, a atravesar el destino del hombre.

Miráis a una estrella por dos motivos: porque es luminosa y porque es impenetrable. Tenéis junto a vosotros una irradiación más grata y un misterio más grande: la mujer.

Cuando el amor ha confundido y mezclado dos seres en una unidad angélica y sagrada, se ha hallado para ellos el secreto de la vida; ya no son sino dos alas de un mismo espíritu. ¡Amad cerniéndoos en las alturas!

VICTOR HUGO.

La salud y risa

La risa es un poderoso tónico. Prepara el buen éxito, o induce al buen humor de la mente, y sus virtudes van más allá.

El hábito frecuente y sano de reír, no sólo salva de las constantes recetas del médico, sino que alarga la vida.

Hay una magnífica filosofía, así como muy buena salud, en la máxima que previene: "Reíd y engordad".

La risa es enemiga de la pena y de la enfermedad, y cura infalible para la ictericia, la melancolía el aburrimiento.

La risa es contagiosa. Estad llenos de gozo, y todos cuantos os rodean participarán de vuestra felicidad, armonía y salud.

Risa y buen humor hacen amable la vida; y amar la vida es la mitad de la salud.

Emplead la risa, como la mejor salsa de la mesa, pues a la vez estimula el proceso de la digestión.

La risa conserva el corazón y el rostro jóvenes y osstiene la belleza física.

La risa está hecha para ejercitar nuestros órganos internos, y para darnos placer al mismo tiempo. Estimula la circulación de la sangre, aumenta la respiración y proporciona calor y viveza a todo el sistema. Amplía nuestro pecho y arroja de nuestros pulmones el aire envenenado.

La salud perfecta puede ser destruída por la impresión de una mala noticia; pero una grave ansiedad es a menudo destruída por una risa sana y buena que parte del corazón. Un médico alegre es mucho mejor generalmente que sus píldoras.

Un corsé de linda forma, muy durable y no caro se halla en el gran surtido de "La Flor del Día". SAN ANTONIO 98, ESQUINA MONEDA

GRAN RECLAME

CALZADO

muy fino, elegante, con precios de gran réclame, se exhiben en las vitrinas de "LA FLOR DEL DIA". 3-N.

SOCIO

CON $ 50,000 a $ 100,000

necesítase para espléndido negocio establecido, utilidad segura, capital muy garantido.

R. W. P. — CASILLA 3444

2-N.

QUIERE UD. COMER BIEN
Restaurant LA GOLETA
AGUSTINAS 1036
Plato del día
Callos a la Madrileña

LAS ALMORRANAS SE CURAN EN 6 A 14 DIAS

Se garantiza que el UNGUENTO PAZO curará las almorranas, simples, sangrantes con picazón o externas, en 6 a 14 días o se devolverá el dinero. Hecho por la PARIS MEDICINE CO. St. Louis, E. U.

"Específico Boliviano Benguria"

Unico reconstituyente del cabello que devuelve a las Canas en corto tiempo el color natural; ataca la Caspa, evita la caída; cura la Calvicie, haciendo salir nuevo y abundante pelo al poco tiempo de usarlo.

Es una preparación vegetal limpia e inofensiva; y como regenerador del cabello es insuperable.

Ventas únicamente en MONEDA No. 875 (altos)

Dr. RAFAEL BENGURIA B. — CASILLA 2426. — SANTIAGO

Atiendo pedidos de provincias

PARA TODA CLASE DE ALUMBRADO
NO HAI MEJOR LAMPARILLA QUE LA
"PHILIPS"

Lo mejor que en el mundo existe por su duración, buena luz, economía y resistencia

En venta en todos los almacenes eléctricos.

IMPORTADORES:
MORRISON & Co.
AHUMADA 65-77 SANTIAGO

Exposición Industrial

VALOR DE LA ENTRADA: DE 9 A 12 M., $ 2. - De 2 a 7 P. M., $ 3

PRECIO DEL CATALOGO $ 1

La entrada de los carruajes a la Quinta es LIBRE.

El Domingo se sortearán varios objetos obsequiados ... por los expo... nentes entre las personas que paguen su entrada.

La Liga Chilena de Higiene Social y la Cruz Roja de las Mujeres de Chile realizarán, unidas, una colecta mañana 3 de Noviembre

La Liga Chilena de Higiene Social que mantiene sus servicios de Educación, Profilaxis y Curación, trabaja activamente por ofrecer al público un Policlínico para las enfermedades de Trascendencia Social. Para su instalación pide la ayuda de todos, pues, necesita $ 30,000. ¡Sed generosos!

DIRECTORIO

Eliodoro Yáñez, Presidente.

Lucas Sierra, Enrique Zañartu, Vice-Presidentes.

Marta Barros de Orrego, Ernestina Pérez, Vice-Presidentas.

Monseñor Rafael Edwards, Jorge Larraín Rojas, Tesoreros.

Carlos Fernández Peña, Secretario.

La Cruz Roja sostiene un Dispensario en la calle Independencia 339, en el cual se atienden 80 enfermos diarios. Para su sostenimiento cuenta con las cuotas de sus socios y las generosas dádivas de personas caritativas. Con mayores recursos de parte del público, la atención a los enfermos sería superior.

¡Dad una limosna!

DIRECTORIO

Carmela Prieto de Martínez, Presidenta.

Ana Zegers de Echenique, Vice-presidenta.

Beatriz Letelier de Reyes, Blanca Figueroa de Riesco, Secretarias.

Clorinda Ibáñez de Martín, Graciela Lira Palma, Tesoreras.

FABRICA NACIONAL de SILLAS

Esta silla vale 120 pesos docena; es de madera de lingue y tapizada en cuero.

"GRAN RAPID"

CALLE ANTOFAGASTA 2130

Si usted necesita este artículo, antes de comprarlo visite la "GRAN RAPID"; es la fábrica que lo atenderá en las mejores condiciones. Los precios están fuera de toda competencia; su duración y elegancia son los que han servido de reclame a la Fábrica.

Esta Fábrica tiene el mayor y más variado surtido que usted imagine.

Nadie puede hacer competencia a la "GRAN RAPID", por ser ésta especialista en este artículo y tener montada la Fábrica en las mejores condiciones.

Aproveche hoy esta oportunidad; recorte y envíe este cupón.

Señor O. Pinochet L. — Calle Antofagasta 2130.—Sírvase mandarme, sin compromiso para mí, su catálogo de sillas.

NOMBRE .. ..

CIUDAD .. ..

CALLE .. ..

5-N.

Avisos de Vapores

VAPOR RAPIDO AL NORTE

El nuevo y rápido vapor nacional de pasajeros con instalación inalámbrica MARCONI

AMERICA

Capitán C. NUÑEZ, saldrá **EL SABADO 4 DE NOVIEMBRE**, para **COQUIMBO, HUASCO, CALDERA, TALTAL, ANTOFAGASTA, TOCOPILLA, IQUIQUE, CALETA BUENA y ARICA.**

Recibe carga desde el JUEVES 2 DE NOVIEMBRE, en lanchas particulares y de la Compañía.

El vapor tiene espléndidas comodidades para pasajeros en 1.a y 3.a clase. Con alumbrado eléctrico durante toda la noche.

Por fletes y demás pormenores verse con

ARTIGAS y DIAZ Agentes.—Galería Alessandri N.o 13-A.—Teléf. Ingl. 3272 SANTIAGO

ARTIGAS, RIOFRIO y Cía. Teléf. Ingl. 1030.—Cochrane 895 y Blanco frente a Cía. S. A. de V. VALPARAISO

The Royal Mail Steam Packet Company

SERVICIO RAPIDO DE LUJO DESDE **Buenos Aires a Europa** PRECIOS REBAJADOS

VAPORES "D"

	Para Vigo	Para Liverpool
1.a clase	$ 625.00 m|n.	$ 700.00 m|n.
Intermediaria	$ 275.00 m|n.	$ 300.00 m|n.
3.a clase	$ 140.00 m|n.	$ 180.00 m|n.

VAPORES "A"

	Para Vigo	Para Cherburgo y Southampton
1.a clase	$ 775.00 m|n.	$ 900.00 m|n.
2.a clase	$ 400.00 m|n.	$ 450.00 m|n.
3.a clase	$ 150.00 m|n.	$ 180.00 m|n.

PROXIMAS SALIDAS

"ARLANZA", 1.o de Diciembre — "ANDES", Noviembre 17.
"DESEADO", Noviembre 10. — "DESNA", Noviembre 24.

Rebajas para familias. Boletos de ida y vuelta con rebaja adicional para familias. Hay combinaciones, grandes departamentos lujosos. Hay camarotes de una, dos y tres camas, y para todo gusto. Comodidad y buena mesa.

AGENTES:

THE PACIFIC STEAM NAVIGATION COMPANY

CASILLA 536. — SANTIAGO. — AGUSTINAS 1017

SUB - AGENTES: Compañía Expreso Villalonga y Compañía Transportes Unidos

— DE —

VIÑA DEL MAR

DIVIDENDO N.o 97

En conformidad a lo acordado por el Directorio, se repartirá a los señores Accionistas, un dividendo provisorio de $ 1.00 moneda corriente por acción, que se pagará por el **BANCO DE CHILE**, en ésta y en Santiago, desde el Martes 31 del actual.

El Registro de Accionistas permanecerá cerrado, desde el Sábado 21 hasta el Martes 31 del actual, ambas fechas inclusives.

Valparaíso, Octubre 16 de 1922.

O. CARVALLO,
Director-Gerente.

N-15

MAIZ EUREKA

para ensilaje.

Porotos Soya

que rinden 20 o|o de aceite alimenticio.

Alfalfa de Provence

importada, vende Almacén de Semillas de

ADOLFO RILLON

MORANDE 720

5-N.

Sociedad Marítima y Comercial

R. W. JAMES & CIA.

El nuevo y espléndido vapor nacional de pasajeros

FLORA ex CHILE

de la P. S. N. C., capitán Manuel Ossa L.

Saldrá de Valparaíso el Miércoles 8 de Noviembre, a las 4 P. M., para Coquimbo, Antofagasta, Iquique y Arica, tocando en puertos intermedios.

Por pasajes e informes dirigirse a

ANDRES SALA.

Agustinas 809, Santiago, o con los armadores, Sociedad Marítima y Comercial, R. W. James y Cía., calle Blanco 983, Valparaíso.

N-8

Azufradoras

para Viñas

a mano y para colocar a la espalda

Pulverizadores

para Arboles

Precios bajísimos

A. Becker & Co.

BANDERA 615
CASILLA 793

GRACE LINE

SERVICIO QUINCENAL PARA PASAJEROS DE PRIMERA CLASE (CUISINE INMEJORABLE)

Viajes rápidos a Nueva York, en 19 días, Vía Canal de Panamá, sin trasbordo, con escalas en Antofagasta, Iquique, Mollendo, Callao, Balboa y Cristóbal.

SALIDAS DE VALPARAISO

"**SANTA ANA**", Miércoles 27 de Diciembre, a la 1 P. M.
"**SANTA ELISA**", Miércoles 15 de Noviembre, a la 1 P. M.
"**SANTA LUISA**", Miércoles 29 de Noviembre, a la 1 P. M.
"**SANTA TERESA**", Miércoles 13 de Diciembre, a las 1 P. M.

MUNSON LINE

"**SOUTHERN CROSS**", Oct. 12 — "**AMERICAN LEGION**", Oct. 26

GRACE Y Cía. (CHILE) S. A., Agentes

HUERFANOS 1087 — SANTIAGO

Compañía Sud-Americana de Vapores

CARRERA RAPIDA A CRISTOBAL, en 14 días, en conexión con naves para y de Estados Unidos, Europa, etc., y en Antofagasta, Arica y Mollendo, con los trenes internacionales para y de Bolivia.

PROXIMAS SALIDAS

"**AYSEN**", el Miércoles 8 de Noviembre, a las 4 P. M.
"**PALENA**", el Miércoles 22 de Noviembre, a las 4 P. M.
"**HUASCO**", el Miércoles 6 de Diciembre, a las 4 P. M.
CARRERA CALETERA A PIMENTEL, quincenal, con escala en la mayoría de los puertos intermedios.

PROXIMAS SALIDAS

"**MAIPO**", el Sábado 4 de Noviembre, a las 4 P. M.
"**RENAICO**", el Sábado 18 de Noviembre, a las 4 P. M.
"**CACHAPOAL**", el Sábado 2 de Diciembre, a las 4 P. M.
WESSEL, DUVAL y Cía., Huérfanos esq. Morandé, Agentes.
Cía. **TRANSPORTES UNIDOS**, Estado esq. Delicias, Sub-Agentes.

Remate del Almacén de Provisiones MACUL

(Por conclusión del negocio)

Av. Vicuña Mackenna esq. Irarrázaval

EL VIERNES 3, de 9 1|2 a 12 y de 2 adelante

— HAY —

INSTALACIONES. — **Gran mostrador con estantería**, armazones, vidrieras grandes, molinillo eléctrico, 1 refrigerador, **gran romana de 1,000 kilos**, 2 pesos de mostrador.

MERCADERIAS.— Abarrotes en general, conservas en varias clases, como ser: centollas, choritos, calamares, pimientos importados, porotitos, arvejas, duraznos, sardinas curvera, pasta tomates y salsa, ají importado, atún italiano, cigarrillos varias marcas, papel de fumar, id. de mantequilla, lote grande papel esquela, cristalería en general, frascos, lozas, platos blancos y de color, ollas, cacerolas, lavatorios varios tamaños, etc., sacos de café, maíz y porotos, bacalao, chuño, pimienta, pasta para calzado, munición, pólvora, cartuchos vacíos calibre 16, clavos para herrar marca Corona, licores nacionales e importados.

A la vista hoy, de 2 a 6.

ENRIQUE MANDIOLA EASTMAN,
Martillero de Hacienda.

AVISOS DE REMATES

REMATE

Por acuerdo de los interesados en la partición de bienes de doña Octavia Molina de Silva y de don Octavio Silva Molina, se rematará en Santiago, el 9 de Noviembre próximo, ante el juez árbitro don Alejandro Valdés Riesco, en su estudio: Moneda N.o 665, a las 4 P. M. **LA CHACRA VENECIA.**—Esta propiedad situada a pocas cuadras de la ciudad de Talca ha sido tasada por el ingeniero don Santiago Cruz Guzmán, en $ 91,431.45 y saldrá a remate por el mínimum de **$ 55,000** que se pagarán con $ 43,000 al contado y el resto a un año plazo.

Las bases y antecedentes pueden consultarse en la oficina del actuario don Manuel Gaete Fagalde, en el estudio del juez árbitro de 3 a 6 P. M., y en Talca en la oficina del Notario don Manuel Espina.

Las personas que deseen visitar esta propiedad deben escribir al juez partidor.

IMPORTANTE REMATE

El 23 de Noviembre próximo, a las 2 1|2 P. M., en el estudio del compromisario, señor Osvaldo García Burr, Huérfanos 948, saldrá a remate la valiosa propiedad de renta ubicada en Carrera esquina suroriente con Gorbea, compuesta de cuatro buenas casas.

MINIMUM: $ 130,000

Facilidades de pago. Hay deuda hipotecaria. Más antecedentes en el estudio del compromisario.

Remate del Menaje de Casa

DE LA SUCESION MASDEU-ORTIZ

Mañana Viernes, a la 1.30, en Brasil 119

SALON.— Piano vertical alemán, amoblado de Mouquet, **sillón Bergére** y mesa Luis XVI, vitrina dorada, estante para música, mesita de caoba con bronces, pedestales Luis XVI dorados con mármoles rosados, floreros, biscuit, choapinos, muñeca grande, espejo dorado, cojines, lámpara, alfombra, cortinas, cuadros, arrimos de caoba, etc.

ESCRITORIO de cortina, amoblados tapiz cuero, estante giratorio, libros, tintero de plaqué y de roble, reloj de caoba, sillas de Viena e inglesas, alfombra, lámpara, cuadros, cortinas, etc.

COMEDOR.— Amoblado estilo "Renacimiento" con mármoles y lunas cortadas, mesa de correderas **y sillas**, carpeta, manteles, servilletas, servicios de mesa, cuchillerías, cristales, **pieza de centro plaqué y cristal**, alcuzas, fruteras, centros mesa, ponchera, servicios té plaqué, piclera, bandejas, botellita y espolvoreador con nácar y plata, reloj, alfombra, cuadros, etc.

DORMITORIOS.— Dos amoblados estilo inglés de un cuerpo, pareja catres bronce, colchones lana, sobrecamas de seda, servicios lavatorio y toilette de cristal, peinador; guardarropas de cedro, jacarandá y nogal; dos catres de bronce, costurero, lámparas, maleta de cuero, alfombras, cortinas, coche guagua, etc.

COCINA Y VARIOS.— Paragüero, alfombra pasillo, amoblado estilo inglés, porta-abrigos enjuncados, mesa redonda, tina enlozada, lavatorio desagüe, calentador, botiquín, cocina económica, escala tijeras, plantas, jardineras roble americano, etc.

A LA VISTA HOY DESDE LAS 2.

E. ROBUSTIANO VERA,

Ordenes para Remates: COMPAÑIA 1246, altos.—CASILLA 3878

REMATE

Por acuerdo de los herederos de doña Filomena Fredes v. de Moreno, ante el compromisario don Guillermo Munita Portales, en la oficina del actuario, notario, don José Vicente Fabres, Galería Alessandri N.o 19, el **20 de Noviembre próximo**, a las **3 P. M.**, se rematará:

El Fundo "Santa Rosa"

ubicado en la comuna de Teno, del departamento de CURICO, muy cerca de la Estación Teno, de 354 cuadras regadas, con buenas casas, posesiones para inquilinos, bodegas, galpones, etc.

Por el mínimum de $ 900,000

El precio se pagará reconociendo el subastador una deuda al Banco Hipotecario de Chile, recién acordada, de $ 450,000, en bonos del 8 por ciento con 1 por ciento de amortización, por el saldo a que se halla reducida el día del remate; $ 100,000 al contado, y el resto la mitad al 15 de Abril de 1923, sin intereses, y la otra mitad el 15 de Octubre de 1923, con el interés del 8 por ciento anual, desde el 15 de Abril de 1923, quedando hipotecado el predio en garantía de las partes de precio a plazo e interés.

Demás bases y antecedentes en la Notaría indicada y en casa del compromisario, Bellavista número 1, de 5 a 6 P. M.

Para visitar el fundo, dirigirse por carta a don Nicolás Moreno Fredes, Estación Teno.

REMATE

Por acuerdo de los herederos de don Gabriel Letelier E. y doña Ester Elgart de Letelier, saldrán a remate el 8 de Noviembre próximo, a las cuatro de la tarde, en el estudio de don Eduardo Opazo L., Moneda 920, las siguientes propiedades:

La casa de la calle **EJERCITO LIBERTADOR N.o 58** que ocupa una extensión de 1,705 metros cuadrados por el mínimum de

$ 300,000.00

que se pagarán la mitad al contado y el resto a seis meses, reconociéndose una deuda primitiva de $ 140,000 a favor de la Caja Hipotecaria por el valor a que esté reducida el día del remate; y la

Chacra "LO VIDELA"

ubicada en Santiago, a cuatro cuadras de la línea urbana Lo Negrete, con 7 regadores del Canal de Maipo y 115.28 hectáreas por el mínimun de

$ 550,000.00

que se pagarán una tercera parte al contado y las dos restantes a seis y un año plazo, reconociéndose una deuda primitiva de 150 mil pesos a favor de la Caja Hipotecaria.

8-N.

Remate Voluntario

EL VIERNES 17 DE NOVIEMBRE, A LAS 3 P. M., se venderá en pública subasta en el estudio del abogado don Alfredo Barros Errázuriz, calle Moneda N.o 1054, el fundo

"SANTA TERESA DE COLINA"

ubicado en la comuna de Colina, departamento de Santiago, por el mínimum de

400,000 PESOS

que se pagarán reconociendo una deuda hipotecaria a favor del Banco Hipotecario de Chile, reducida a $ 93,256.82, y el resto mitad al contado y mitad a seis meses plazo, con el interés del 8 por ciento.

El fundo dista menos de 20 kilómetros de Santiago, y consta de 402 cuadras planas y regadas.

Antecedentes en el estudio indicado, todos los días, de 10 a 11 de la mañana.

7-N.

Remate Judicial

DE LAS EXISTENCIAS DEL BAR Y HOTEL TRIANON

Delicias esquina de Unión Americana

HOY JUEVES 2 DE NOVIEMBRE

DE 10 A 12 Y DE 2 ADELANTE

Por orden del señor juez compromisario

— HAY: —

HOTEL.— 20 dormitorios completos con roperos con y sin espejos, peinadores, cómodas con mármol, veladores, estilos inglés; 30 catres de fierro con bronce y fierro solo laqué, colchones de lana, ropa de cama, frazadas de lana y algodón, servicios lavatorios, espejos y perchas, alfombras de centro, cortinajes de yuto y de felpa, lámparas eléctricas y velador.

60 mesas de centro, aparadores, trinches, 150 sillas de Viena enjuncadas y asiento madera, gran cantidad de loza, cristales, mantelería, cuchillería, cocina especial para hotel, a carbón, batería para cocina, ollas, cacerolas de fierro enlozado, cacerolas nuevas fierro enlozado Clark, Mesas cubierta mármol.

BAR.— 2 ricos billares de carambolas americano y francés, 2 grandes espejos marcos dorados, mesones, estanterías y vitrinas para bar, 100 cajones de licores importados y nacionales, jarabes, vasos, copas, vinos encajonados Subercaseaux y otras marcas. Llaves para barriles. Mamparas, divisiones. Lavacopas y lavaplatos. Depósito mármol para marisco. Refrigerador. Instalación de luz eléctrica. **Caja registradora de 4 cajones.**

PAGO AL CONTADO.

VICTOR ARAYA L.
Martillero de Hacienda.

2-N

REMATE JUDICIAL

El 16 de Noviembre, a las 3 P. M., ante el señor ... del Primer Juzgado de Curicó, don Juan de Dios ... lugar el remate de parte de la

Hijuela 2.a del Fundo "La Laguna"

ubicada en Teno, del departamento de Curicó, ... concurso de hipotecarios de don Manuel y don ... Tiene 15 regadores de agua del Canal ... Macul, además de derrames de la Hijuela 3.a y ... ro La Puerta.

Mínimum Rebajado: $ 260,000

Se paga reconociendo deuda a la Caja Hipotecaria ... $ 222,242.75 y el saldo al contado. Bases y antecedentes ... cretaría del Juzgado.

Datos y pormenores dará en ésta don Ernesto ... fanos 800, altos, de 4 a 7 P. M.

U. MARTINEZ, Secretario.

REMATE DE FUNDO

Por acuerdo de los herederos de doña Octavia ... Silva y de don Octavio Silva Molina, se rematará ... Noviembre próximo, a las cuatro de la tarde, ... del Juez Partidor don Alejandro Valdés Riesco, calle ... da 665, el fundo

MONTE BAEZA

situado al Oriente de la ciudad de Talca e inmediato a la ... tima calle de la población.

Este fundo que tiene una ... extensión de ... fracción ha sido tasado por el Ingeniero don Santiago ... $ 1.182,294.

Saldrá a remate por el

MINIMUM DE $ 825,000

Reconoce una deuda de $ 370,000 a la Caja ... cario. El precio se pagará reconociendo y haciendo ... bastador dicha deuda; con $ 250,000 al contado y ... mitades a seis meses y un año.

El fundo será entregado al comprador el ... próximo año.

Para visitar el fundo, dirigirse en Santiago al ... dor y en Talca a don Osvaldo Rodríguez Gana, ... Baeza o a su Administrador.

Bases y antecedentes en el estudio de don Alejandro ... dés Riesco, de 3 a 6½ P. M.; en la oficina de don ... Greek Cross, Huérfanos 1283; en la Notaría de don ... Gaete Fagalde y en Talca, en la Notaría de don Manuel ... pina.

REMATE

Por acuerdo de los herederos de doña Teresa ... Huidobro, el **6 de Noviembre, a las 5 de la tarde**, ... sario don Arturo Ureta Echazarreta y en su estudio ... **N.o 38**, se licitará con admisión de postores extraños, ... ubicado en esta ciudad, en la calle de

Agustinas 1631 a 1639

Mínimum: $ 300,000

La propiedad mide, según certificado de la Dirección de ... nes, 32 metros de frente por 60.75 de fondo.

El precio se pagará: una tercera parte al contado; una ... parte a seis meses y una tercera parte a un año plazo, ... por ciento de interés.

Bases de remate y títulos pueden consultarse en la oficina ... notario don Pedro N. Cruz, palacio antiguo de los Tribunales.

La propiedad puede visitarse de 2 a 4 P. M.

Importante Fundo

REMATAREMOS

El Viernes 17 de Noviembre, a las 3 P. M., en nuestra ... Morandé 330, y ante el Notario don Abraham del Río, por ... de su propietaria, señora **Mercedes Valdés de Barros ...** matará el **conocido y valioso fundo**

"SANTA ROSA", EN RETIRO (PARRAL)

ubicado al lado de la Estación Retiro (ex-Membrillo), ... aproximadamente mil cuadras planas, regadas, bien ... parte de terrenos de primera clase, adecuados para ... carerías, pastos, etc., con el bajo

MINIMUM DE $ 800,000

que se pagará:

a) Reconociendo por su valor comercial el saldo de ... da primitiva de $ 330,000, en bonos del 8-1 por ciento, ... va a favor del Banco Hipotecario Nacional;

b) Con $ 150,000 al contado, al firmarse la escritura;

c) Con $ 150,000 el día 1.o de Abril de 1923, fecha de ... trega material de la propiedad; y

d) Con el saldo a un año plazo, contado desde la ... con más el 8 por ciento de interés anual.

Bases, datos completos y orden para visitar el fundo, ... tro "Departamento de Fundos".

FREUDENBURG & BALMACEDA

MORANDE 330 — CASILLA 2169

Remates de Prendas de Plazo Vencido

Hoy Jueves 2 de Noviembre, a las 9 A. M., el martillero señor J. Eyzaguirre, rematará en la **Casa de Préstamos "LA VALPARAISO"**, **calle Maestranza N.o 392**, las prendas no rescatadas y comprendidas entre los números 23,656 a 24,579 y 73,717 a 74,651 y las armas prohibidas números 1,606 a 49,766.

Hoy Jueves 2 de Noviembre, a las 10.30 A. M., el martillero señor Villegas, rematará en la **Casa de Préstamos "LA MARAVILLA", calle San Diego N.o 1802**, las prendas no rescatadas y comprendidas entre los números 24,549 a 27,380 y las armas prohibidas.

Hoy Jueves 2 de Noviembre, a las 2 P. M., el martillero señor Patiño, rematará en la **Casa de Préstamos "EL GLOBITO", Avenida Matta N.o 1042**, las prendas no rescatadas y comprendidas entre los números 66,578 a 69,561 y las armas prohibidas.

Hoy Jueves 2 de Noviembre, a las 4 P. M., el martillero señor Casanova rematará en la **Casa de Préstamos "LA SAN JUAN", calle V. Mackenna N.o 801**, las prendas no rescatadas y comprendidas entre los números 7,871 a 9,665 y las armas prohibidas N.o 903 a 2,819.

Hay: amoblados de dormitorio y comedor con mármol, gran cantidad en ropa y calzado, pañuelos de rebozo, mantos, ponchos, relojes y cadenas de oro y plata, máquinas de coser, carpetas de felpa, cortinas de punto y felpa manteles, servilletas, sillas de Viena y de montar, variado surtido en armas de fuego, cuellos y manguitos de piel, bicicletas, servicio de mesa de plaqué y loza y muchas otras especies.

El Viernes 3 de Noviembre, a las 9 A. M., el martillero señor V. Eyzaguirre, rematará en la **Casa de**

Préstamos "LAS DELICIAS", San Pablo N.o 3111, las prendas no rescatadas y comprendidas ... números 53,016 a 53,9...

El Viernes 3 de Noviembre, a las 10.30 A. M., el martillero ... sanova, rematará en la Casa de Préstamos "LA REPUBLICA", ... Independencia N.o ..., las prendas no rescatadas y comprendidas entre los números ... y las armas prohibidas N.o ...

El Viernes 3 de Noviembre, a las 2 P. M., el martillero ... rematará en la Casa de Préstamos "LA CRUZ ROJA", Avenida ... N.o 902, las prendas no rescatadas y comprendidas entre los números 46,653 a 49,475 y ... las armas prohibidas N.o ... 7,724.

El Viernes 3 de Noviembre, a las 4 P. M., el martillero ... rematará en la Casa de Préstamos "LA SAN MARTIN", calle ... N.o 701, las prendas no rescatadas y comprendidas ... ros 96,879 a 98,700.

Hay: máquinas de escribir, coser, relojes y cadenas de ... plata, pañuelos de rebozo, ... cortina y medio amoblado, ... maletines de cuero, ... sillas de montar y de Viena, ... cio de té de plaqué, ... brecamas, velones y ... nos de casimir y ... gran cantidad en armas de ... muchas otras especies.

Las prendas estarán a la vista desde dos horas antes de ... PAGO AL CONTADO.

EL INSPECTOR.

LOCAL

para garage y taller ... necesita con casa habitación ...

Tratar: ALAMEDA ..., DE 2 A ...

LA NACION
Jueves, Noviembre 2 de 1922

REFORMA EN EL SERVICIO ADUANERO

Entre los servicios de Hacienda que reconocen más antiguo origen entre nosotros, figura sin duda el de Aduanas, que es, a la vez, el que más renta produce al Fisco. A pesar de ello, se observa que los Poderes Públicos no han dado a ese servicio la atención que merece; y le han dejado desarrollarse un poco "a la buena de Dios", sin dictar para él una ley orgánica que se halle a la altura de la época, ni establecer sus funciones sobre bases que aseguren al mismo tiempo que economía, los principios de un buen régimen administrativo.

Lo cierto es que no han faltado iniciativas y buenos propósitos a su respecto. Cediendo a las reiteradas peticiones de la Superintendencia del ramo, en más de una ocasión el Gobierno ha revelado su aparente interés por la reforma.

En los comienzos del año 1921, el Ministro de Hacienda, señor Mertner nombró una comisión que debía proponer las modificaciones que se estimaran útiles en la anticuada Ordenanza de Aduanas. Fué una comisión compuesta de funcionarios de Aduana, de ingenieros especializados en obras marítimas de puertos, y de miembros de la Cámara de Comercio de Valparaíso. No conocemos los resultados a que ella haya llegado.

El Ministro, señor Claro Solar, manifestó durante la pasada administración notables iniciativas, como dictar reglamentos para el funcionamiento de algunas secciones, y proponer para la admisión de candidatos a empleos, dentro de esta carrera de aduanas y la importancia del rol que éste desempeña dentro del cuadro de la administración financiera y de la administración pública, en general.

Ahora se vuelve a pensar en una reforma total, que tanta falta hace. Así lo ha hecho saber el señor Ministro de Hacienda, señor Edwards Matte, después de imponerse personalmente del estado actual del servicio de Aduanas en Valparaíso, y de oir la opinión de los jefes superiores de esta repartición pública.

Es ya tiempo, en verdad, de dictar el verdadero estatuto orgánico del servicio de Aduanas de la República, en términos que permita la rapidez y expedición de las tramitaciones y operaciones, la honrada y segura percepción de las rentas a que el Estado tiene derecho, y el ingreso y progreso de los más aptos y honorables, sin consideración a influencias extrañas a las finalidades que se deben perseguir. Si, además, se obtuviera, con la reorganización que se estudia actualmente, una positiva economía, se habría realizado un cuarto objetivo, nada despreciable, por cierto.

Hay en todo esto materia digna de tentar la actividad y la buena disposición de ánimo de un Ministro como el señor Edwards Matte.

SI QUEREIS TENER VUESTRO CABELLO Y BARBA SIEMPRE JOVEN, SIEMPRE HERMOSO, USAD LA TINTURA INSTANTANEA
FRANCOIS
No tiene rival, es perfecta, económica y da el éxito más completo.
Con sólo probarla una vez se ve el más lisonjero resultado.
Se usa en negro, castaño oscuro, castaño y castaño claro.
EN VENTA EN TODAS LAS FARMACIAS

RESFRIADOS CAUSAN DOLOR DE CABEZA
El LAXATIVO BROMO-QUININA desvía la causa. Se usa en todo el mundo para curar un resfriado en un día. La firma de E. W. GROVE se halla en cada cajita. Hecho por PARIS MEDICINE CO., St. Louis U. S. de A.

Una obra monumental de ingeniería

Bien sabido está en el mundo entero que la obra de ingeniería moderna y monumental en construcciones de ferrocarriles por montañas inaccesibles fué construída bajo la dirección directa de los más reputados ingenieros italianos y suizos, en las montañas del San Gotardo, quedando con esta obra unida dos naciones por medio del grandioso túnel del Simplón: la Italia y la Suiza, y hoy motivo este para atraer a esa parte de Europa a miles de turistas.

No haríamos cita de la obra ingeniera citada, si no fuese una coincidencia de fechas con la anunciación de parte del célebre Dr. Lapponi de Turín (Italia) dando a conocer las obleas Lappo-ni como único remedio infalible contra los dolores de cabeza, garantizando no producir entreñimientos ni cansancio a los músculos, por no estar basada su combinación en ácidos acetil-salicílicos. Ud. puede obtenerlas en las principales boticas y droguerías.

LA LIGA CHILENA DE HIGIENE SOCIAL Y LA CRUZ ROJA DE LAS MUJERES DE CHILE

Para nadie es un misterio la extensión alarmante que han adquirido las enfermedades de trascendencia social, que pesan, como la más sombría amenaza, en el desarrollo de los destinos nacionales. Los esfuerzos de centenares de años por constituir una raza vigorosa de cuerpo y de mente, se ven contrarrestados por la disfusión de los gérmenes de decadencia y ruina humana que esparcen las enfermedades nombradas. Combatirlas no es sólo un deber altruista en favor de la tranquilidad y bienestar del hogar, sino también un deber nacional de perpetuación de la raza, en la integridad de las cualidades que han labrado su prestigio.

Para la atención de esta obra de interés público y privado, ha surgido la Liga Chilena de Higiene Social, que quiere libertar al país de sus más terribles enemigos: las enfermedades de trascendencia social, la esclavitud blanca y el alcoholismo. En el corto tiempo que lleva de existencia la Liga, ha dado numerosas conferencias para propagar en el público los conocimientos científicos e higiénicos que le permitan precaverse de esas plagas; ha publicado folletos ilustrativos ha interesado a los Poderes Públicos en la dictación de medidas en defensa de la raza, ha obtenido una reducción considerable en el precio del profiláctico para la prevención y curación de las enfermedades de trascendencia social.

Pero su obra no estará completa hasta que no entregue al servicio de los enfermos un policlínico, dotado de los más modernos elementos de atención médica, y con sus departamentos de profilaxis, clínico (diagnóstico y tratamiento), y de educación.

La Liga dispone ya de un sitio muy bien ubicado en la calle del Cerro N.o 199, pero faltan los fondos para la construcción.

Por esta causa la Liga Chilena de Higiene Social se presenta en demanda de la ayuda generosa de la ciudad de Santiago: necesita acumular fondos para emprender la construcción del Policlínico, cuya falta debe considerarse como negligencia social. No hay ciudad de importancia que no lo tenga. Los chilenos que han visitado últimamente a Buenos Aires, Montevideo y Río de Janeiro, saben en qué condiciones funcionan, en cada uno de esos grandes centros, admirables policlínicos.

Esperemos que Santiago no querrá dejar pasar muchos años sin mostrar objetivamente, en un Policlínico, digno de la capital, su preocupación por el porvenir de la raza, y corresponder generosamente al llamado que hará a su filantropía el Viernes 3 de Noviembre destinado a la Colecta.

II

Asociada a la Liga Chilena de Higiene Social, solicita también la cooperación del pueblo de Santiago la Cruz Roja de las Mujeres de Chile. No es necesario explicar la obra de piedad y de amor que realiza esta institución: no hay quien la ignore. Su acción humanitaria tiende a creer en la sociedad nuevos y firmes lazos de simpatía entre los que sufren y los que acuden a calmar sus dolores. Ante la Cruz Roja no hay quien permanezca impasible: su acción se contempla con emoción y reverencia.

No contenta aún la Cruz Roja con el trabajo que realiza, quiere llevar su influencia educadora a las escuelas y liceos ¡sea bienvenida! Ella sabrá enseñar prácticamente más de un aspecto de la solidaridad social y despertará en los niños y en los jóvenes muchas ternuras dormidas. Ella inducirá a proporcionar alivio a los niños a quienes consume el dolor, a estimular actividades que beneficien a la comunidad, a desarrollar una mejor comprensión y una más alerta buena voluntad nacional, primero, e internacional después; a infundir un soplo de vida y realidad en las tareas escolares, tan artificiales y académicas frecuentemente; y, por sobre todo, inculcará ideales y hábitos de servicio. Es lo que más se necesita; tener el deseo y la capacidad de servir.

El programa que desarrolla la Cruz Roja con los adultos y el que se propone llevar a cabo con los niños y adolescentes deben merecer la más completa aceptación y gratitud.

III

Ayudemos a la Liga Chilena de Higiene Social. Ayudemos a la Cruz Roja de las Mujeres de Chile. Contribuyamos a que sea un éxito la colecta del 3 de Noviembre.

M. SALAS MARCHAN

POR QUE LOS TRANVIAS DE SANTIAGO DEBEN SER BARATOS

Con frecuencia oímos decir que los tranvías locales son los más baratos del mundo, y que no hay motivo para que lo sean tanto, porque nuestra moneda es teble, porque todos los otros medios de transporte del país son mucho más caros.

Esta impresión se debe principalmente a publicaciones de la Compañía en que ha solido asegurar que las tarifas de los tranvías de Lima, Viena, La Habana, el Cairo, etc., son sumamente subidas.

Para juzgar al respecto, será preciso considerar tres puntos:

¿La tarifa de los tranvías es barata en sí misma?

¿Lo es con respecto al costo de tracción?

¿Por qué razones debe ser cara o barata?

Es muy fácil decir, por ejemplo: en Santiago, el pasaje vale diez centavos y en Londres vale veinte; luego en Santiago los tranvías son mucho más baratos que en Londres.

Pero, para no equivocarse, es necesario comparar minuciosamente el valor adquisitivo de las monedas, la tasa de los sueldos y jornales, la escala de precios de los consumos y muchas otras circunstancias económicas que establecen la relación entre los medios de subsistencia y el costo de la vida en cada país.

Una tarifa considerada fabulosa en Pekín, puede ser simplemente cara en Copenhague, aceptable en París, baja en Buenos Aires y muy baja en Río de Janeiro; por cuanto son muchos los factores locales que pueden abaratar o encarecer los transportes y en general los consumos.

La falta de fuerza hidráulica, la carestía del combustible, los sueldos y salarios más altos, los muchos gastos de explotación, los pesados impuestos fiscales y municipales, otros gravámenes y gabelas de todo género, son factores de encarecimiento de los pasajes.

Concesiones gratuitas de fuerza motriz, magníficas instalaciones hidro-eléctricas, monopolios y franquicias generosas, capitales fácilmente conseguidos, liberación de impuestos y demás gravámenes; sueldos y salarios estrechos, servicios medlocres, autoridades condescendientes, vecindario pacífico y dócil, son factores que facilitan la reducción de los pasajes.

La tarifa equitativa de nuestros tranvías no se fijará, pues, comparándola ciega y aisladamente con otras de Europa, Asia o Africa; sino investigando en particular el precio de costo de la tracción, y en general, las condiciones económicas de la Compañía.

Pues bien, hay sobrados antecedentes para sostener, en primer término, que la tarifa actual de los tranvías deja considerables utilidades líquidas al año.

Y hay sobrados antecedentes para sostener, en segundo término, que las condiciones económicas de la Compañía son hoy halagüeñas, soberbias, más envidiables que nunca.

Lo cual tiene su origen en las bases extraordinariamente favorables sobre que se organizó, los monopolios de que disfruta, las múltiples ventajas que ha obtenido en sus contratos con la Municipalidad y sus pingües negocios de luz y fuerza; habiéndola colocado todo ello en un pie tan sólido que anhelarían como supremo ideal las empresas similares del mundo.

¿Qué no consiguió de nuestro generoso Municipio al constituirse en 1897?

Larga concesión, monopolio de hecho, liberación de impuestos, amplias garantías y facilidades, puerta franca en la aduana y dinero para el bolsillo (empréstito contratado para entregarle las existencias de los antiguos carros urbanos).

¿Qué no consiguió después con motivo de las modificaciones de sus contratos de 1905 y 1910?

En 1905 obtuvo, entre otras cosas, la prórroga del monopolio por 25 años más, y que se le eximiera de nuevas cargas y contribuciones.

En 1910 compró el cuantioso permiso para duplicar las tarifas de cinco a diez centavos por un plato de lentejas.

Recordemos, al mismo tiempo, las bases por demás económicas en que implantó sus primeras instalaciones.

Todas estas fueron el producto barato de la barata industria alemana; pues de Alemania importó, sin gravamen aduanero, hasta la piedra artificial, las puertas, las ornamentaciones, los muebles y las cortinas de su palacio de la calle San Antonio.

La mayor parte de sus obras las ejecutó cuando los materiales y la mano de obra eran baratos.

Sus bienes raíces los adquirió a bajo precio, que después se ha cuadruplicado.

Si la Compañía logró establecer en la capital de esta República un pesado monopolio de 56 años; si formó su capital primitivo con dinero ajeno que poco a poco se ha ido captando; si prospera a la sombra de nuestra paz interna, del auge del país, de la benevolencia excesiva de nuestras autoridades; si concentró en sus manos valiosísimas concesiones hidráulicas adquiridas con una hoja de papel sellado de 40 centavos; si está organizando el trust de la electricidad para monopolizar el expendio de luz y fuerza en toda la zona central de Chile; ¿es posible que, encima de tanto como esto, se le otorgue un alza de tarifas que represente más de quince millones de pesos al año, o sea más de quinientos millones de pesos en los treinta años de monopolio efectivo y progresivo que aún le quedan?

¿De qué le sirve, entonces, a esta pobre ciudad de Santiago, el haber hecho tantísimas concesiones para que naciera y creciera tan rica Compañía?

¿De qué le sirve contar con un Municipio que la represente y un Congreso que la resguarde?

¿De qué le sirve, siquiera, tener a sus puertas un río Maipo; cuyos millares de caballos de fuerza "no comen, ni beben ni gastan herraduras"?

CARLOS PINTO DURAN

MOTOR a GAS POBRE!
MARCA "IMPERIAL"
Fabricación inglesa 35 H. P. efectivos, con su planta de gas y accesorios. Se entrega funcionando.
Verlo y tratar:
FUNDICION LIBERTAD
SANTIAGO :-: LIBERTAD 53

Banco de Chile
Desde el Jueves 2 de Noviembre quedará a disposición del público la Sucursal que este Banco abrirá en la ciudad de San Javier.
Santiago, 26 de Octubre de 1922.
PEDRO A. TORRES.
Director-Gerente

CURA LA TOS POR MAS REBELDE QUE SEA
BOTICA ITALIANA
WEINSTEIN y Cia
HUERFANOS 1020

Notas Políticas y Parlamentarias

HOY SE REANUDARAN EN LA CAMARA LOS DEBATES SOBRE LOS PACTOS DE WASHINGTON

Está con la palabra el diputado señor Ramírez Frías y a continuación están inscritos los diputados señores Urzúa Jaramillo y Edwards Matte don Ismael

El Colegio Electoral de Antofagasta reunido el Martes último, otorgó poderes de senador al señor Arancibia Laso

No concurrieron a este acto los representantes del candidato señor Pinto Durán

Los arreglos de Washington

Hoy se continuarán, en la Cámara de Diputados los debates sobre las negociaciones y acuerdos de Washington.

Para este efecto la Cámara tiene acordada dos sesiones secretas especiales: una de 2.30 a 4 P. M., y otra de 10 a 12 de la noche.

Es posible que, como en ocasiones anteriores, la Cámara acuerde suprimir la sesión nocturna, destinando al debate internacional la orden del día de la sesión ordinaria prorrogada hasta las 4.30 P. M.

Está con la palabra el diputado por Santiago, señor don Tomás Ramírez Frías, quien dejó iniciada en la sesión del Martes último un estudio de las negociaciones y del aspecto jurídico de los acuerdos chileno-peruanos.

Están inscritos a continuación, como ya se ha informado, los diputados señores Urzúa Jaramillo, y Edwards Matte don Ismael.

ELECCION DE ANTOFAGASTA

El Martes último, de acuerdo con las disposiciones legales vigentes se reunió en Antofagasta el Colegio Electoral Departamental, y otorgó poderes de senador al señor Arancibia Laso.

Según las informaciones que nuestro corresponsal nos transmitió, a este acto no concurrieron los representantes del candidato señor Pinto Durán y los apoderados del senador electo, señor Arancibia Laso, dejaron deducidas diversas reclamaciones.

El senador de Antofagasta, don Héctor Arancibia Laso, ha recibido las siguientes comunicaciones telegráficas:

"Antofagasta, 31 de Octubre. — Colegio Electoral desarróllose tranquilo con asistencia nuestra solamente. Hicimos todas las reclamaciones necesarias.

Senador señor Errázuriz telegrafió al Presidente del Senado y él mismo en reportaje de "El Mercurio" de hoy lamenta la débil actuación de la fuerza pública.

En una reunión en la Intendencia manifestó la absoluta corrección en las mesas.

Apoderados Pinto Durán no dedujeron ningún reclamo ni en las mesas ni en el Colegio. Atentos saludos.—Belisario Troncoso".

"Tocopilla, 31 de Octubre de 1922.—Felicitamos a Ud. cariñosamente por el nuevo y grandioso triunfo, y hacemos votos porque él sea coronado con las buenas obras que esperamos de nuestro valiente senador. Atentos saludos.—Manuel Arriaza, Presidente honorario del Partido Radical. — Oscar Gamboa. — Luis Ibacache, secretarios".

"Antofagasta 31 de Octubre.— Club Deportista Unión Chile hace suyo gran triunfo jornada Domingo último y felicita su digno senador gran propulsor deportes. — Scheurick, presidente. — Morales, secretario".

IMPUESTO A LA RENTA

Se nos informa que hoy será elevado a la Cámara de Diputados el proyecto de impuesto a la renta, aprobado por la misma corporación, y cuya redacción fué encomendada a una Comisión Especial de Diputados.

SESIONES DEL CONGRESO

El Honorable Senado celebrará hoy sesión ordinaria.

En la orden del día corresponderá seguir la discusión particular del proyecto que modifica la ley de impuesto de las herencias y donaciones.

La Cámara de Diputados también celebrará hoy sesión ordinaria de 4 a 7 P. M.

La orden del día está destinada a la interpelación formulada por el diputado señor Leckie, sobre el juicio comiso a la Compañía Salitrera "Lastenia".

CIGARRILLOS
La Flor de Cabañas
HABANOS EXTRA FINOS

EL PARTIDO POPULAR Y LA ASAMBLEA DE PROPAGANDA CONSERVADORA

En una de las últimas sesiones de la Asamblea Conservadora de la capital se atacó por diversos asambleistas la organización política denominada Partido Popular, que está formado por obreros demócratas-cristianos.

Reunido el Consejo Ejecutivo de este partido se ocupó extensamente de esta cuestión y tomó el siguiente acuerdo:

"Considerando: que si bien la lucha por los ideales políticos, cualquiera que ellos sean, es una lucha noble que prestigia a los individuos y a las colectividades, ella debe hacerse con lealtad y verdad, sin su-

VENDO

SAN GABRIEL (Providencia).— Construción de un piso, con jardín a la calle. Consta de siete piezas habitación, pieza de baño y cuatro dependencias, hall, patio, parrón y gallinero. Luz eléctrica y gas. Superficie del terreno: 470 metros, más o menos. Precio: $ 45,000.

CATEDRAL.— Extensa casa de un piso, que consta de salón, antesala, escritorio, comedor, 8 dormitorios, dependencias, 3 patios, (los 2 primeros embaldosados y en el 3.o árboles frutales y gallinero). Mide 16.50 metros de frente por 55 de fondo, con una superficie de 907,50 metros cuadrados. Precio: $ 82,000.

INMEDIATA A Av. PROVIDENCIA.— Chalet de dos pisos, que consta de salón, escritorio, comedor, cinco dormitorios, pieza de baño, dos halls, tres piezas para sirvientes. En construcción aparte, garage y dependencias. Jardine. El terreno mide 36 metros de frente por 34 de fondo. Reconoce deuda al Banco Hipotecario de Chile. Precio: 90,000 pesos.

Carlos Ossandón B.
168 - BANDERA - 168

Hoy Regala 30 Libras Esterlinas
El Bar La Goleta
Acuda Ud. a dicho Bar, hoya a las 7 P. M., a presenciar la apertura del sobre Por el notario Melo Egaña, a cuyo acto está invitado todo Santiago.
Bar La Goleta
:: CALLE DE AHUMADA ::
PASAJE UNION CENTRAL

FUNDOS Y CHACRAS
Vendo los Siguientes

5 EN LOS ANDES	3 EN LAS CABRAS
6 EN SAN FELIPE	6 EN SAN FERNANDO
5 EN LIGUA	2 EN TINGUIRIRICA
5 EN RAMAL CALERA	5 EN CHIMBARONGO
3 EN PETORCA	10 EN CURICO
2 EN QUINTERO	4 EN MOLINA
2 EN CONCON	15 EN TALCA
6 EN CASABLANCA	7 EN LINARES
2 EN LLAY-LLAY	5 EN PARRAL
3 EN QUILLOTA	10 EN CHILLAN Y SAN CARLOS
25 EN SANTIAGO	15 EN CONCEPCION Y RAMAL DE CHILLAN A TOME
3 EN SAN BERNARDO	4 EN ARAUCO
2 EN NOS	15 EN BIO-BIO
10 EN RAMAL MELIPILLA	6 EN MALLECO
4 EN BUIN	10 EN CAUTIN
5 EN PAINE	5 EN ANGOL Y RENAICO
8 EN RANCAGUA	22 EN VALDIVIA
2 EN GRANEROS	8 EN OSORNO Y LLANQUIHUE
4 EN REQUINOA	
3 EN ROSARIO	
4 EN RENGO	
2 EN PELEQUEN	

ALEJANDRO GREENE CRUZAT
Sección Fundos
ALEJANDRO GREENE VALVERDE
Teatinos 86.—Casilla 3722

Casa de Habitación y Renta
EN BARRIO CENTRAL
Y que produce $ 2,700 mensuales, vendemos.
Tratar: AGUSTINAS N.o 1042

ANDARIVELES
SE ELABORAN PROYECTOS Y PRESUPUESTOS DETALLADOS
:: :: POR INGENIEROS ESPECIALISTAS DE LA FABRICA :: ::
REPRESENTANTES GENERALES:
H. FÖLSCH & Co.
Valparaíso - Casilla 16a.
Agente en Santiago: OTTO HAER, Casilla 71 d.
CINCO ANDARIVELES ACTUALMENTE EN CONSTRUC

GRANDES REALIZACIONES por ESTA SEMANA

SECCION CONFECCIONES

TRAJES CAZADOR para niños. Valían $ 55, a. . $ 35.00
TRAJES SPORT para niños. Valían $ 65, a. . . $ 45.00
TRAJES CAZADOR para niños, en casimir pura lana. Valían $ 95, a. . . . . $ 75.00
TERNOS VESTON para jóvenes, en rico casimir, a $ 95, 80 y. . . . . $ 65.00
TERNOS para hombre, en casimir pura lana a $ 160, 130 y . . . . $ 125.00
PANTALONES fantasía para hombres, a $ 35, 28 y. $ 24.00
PANTALONES fantasía, en casimir inglés fino, a $ 72.00

SECCION SOMBRERERIA

CANOTIERS paja Rustic. Valían $ 19.50, a. . . . $ 13.50
CANOTIERS paja inglesa. Valían $ 22.50 a. . . $ 17.50
CANOTIERS paja inglesa extra. Valían $ 29.50, a $ 24.50
CANOTIERS paja gran fantasía. Valían $ 30, a. . $ 26.00

SECCION CAMISERIA

CAMISAS Céfiro, con cuello y puños, a. . . . . $ 10.50
CAMISAS Oxford, con cuello y puños, a. . . . $ 15.00
CAMISAS Tussor, con cuello y puños, a. . . . . $ 18.50
CAMISAS, gran novedad, a $ 27.50, 25 y. . . . . $ 23.00

CUELLOS DE HILO "SANSON"

Insuperarable por su forma y calidad a $ 1.60

ROIZ Y CORTINA - Estado 98, esq. Moneda

poner al adversario hechos o propósitos pequeños; y que no habiéndose citado en la asamblea conservadora ningún caso concreto que diera base a los cargos que en ella se hicieron al Partido Popular, el Consejo Ejecutivo acuerda:

1.o Pedir a la asamblea conservadora que concrete sus cargos, basándolos en hechos comprobados; y

2.o Invitar a esa misma asamblea a discutir públicamente las doctrinas populares y conservadoras, a fin de que la opinión pública juzgue la bondad de cada una de ellas.

Después de tratar varios otros asuntos de carácter interno, se levantó la sesión.

PARTIDO DEMOCRATA

CENTRO GUERRILLEROS DE LA DEMOCRACIA.— Presidida por don Luis A. Muñoz, secretarios señores A. Sánchez, C. Acosta y J. Velásquez y numerosos asambleístas, tuvo sesión esta entidad política.

Después de tomar varios acuerdos relacionados con la buena marcha del Centro, se procedió a votar la aceptación de un concesionario, siendo favorecido don Luis A. Puga, quien será el administrador del Centro.

Se recomienda la asistencia de todos los socios hoy Jueves, a las 8.30 P. M., para la sesión del Comité Ejecutivo a efectuarse, en San Diego N.o 224.

—Por acuerdo de la última asamblea se acordó recomendar la asistencia a los miembros de este Centro para que concurran a la asamblea que celebrará el Comité Ejecutivo Doctrinario Independiente, hoy Jueves, a las 9 de la noche, en la que se tratarán asuntos de suma importancia relacionados con la actualidad política.

La reunión se efectuará en San Diego 224, local de La Reforma.

CENTRO DEMOCRATA "ARTEMIO GUTIERREZ" 3.a COMUNA. — En sesión del directorio celebrado el Martes 31 se acordó lo siguiente:

I. Que se reuniera la comisión de escuela y estudios sociales para confeccionar el programa de la gran conferencia que desarrollará el regidor señor don Nicasio Retamales sobre las costumbres sociales, materiales e intelectuales del Brasil.

II. Llevar a efecto el paseo campestre el Domingo 5 de Noviembre, de 12.30 a 1 P. M., y siendo el punto de partida el local de la secretaría del Centro "Artemio Gutiérrez" San Pablo 2266, donde se encontrarán los autos a disposición de los correligionarios.

El señor Retamales conversará amenamente de su estada en la nación amiga.

Las tarjetas para el paseo se están agotando.

AGRUPACION DEMOCRATA DE SANTIAGO.— Presidido por el vicepresidente don Agustín Ortúzar G., con asistencia del tesorero don Arturo Flores Vargas, de los directores señores Mateo Guinart, Antonio López M., Gustavo Segura, Vicente Baeza, Artemio Moñoz, del presidente de la tercera comuna don Eliodoro Bórquez y de los secretarios señores Amadeo Alvarez y Pedro Cárdenas N., celebró sesión el Miércoles último el Directorio Departamental.

Después de los trámites reglamentarios, se aprobaron numerosas solicitudes de admisión al Partido, tomándose a continuación, entre otros de carácter interno, los siguientes acuerdos:

Aprobar ampliamente la labor desarrollada por la comisión que tiene a su cargo la reorganización de la Agrupación de Las Condes, facultándola para que prosiga actuando hasta que pueda darle feliz término a su cometido.

Facultar a la mesa directiva para que obtenga de los administradores de la secretaría general un máximum de comodidades e higienización de los salones en que se llevará a efecto la elección interna del Domingo 12 de Noviembre próximo, debiendo procederse en la próxima sesión a designar otro local más adecuado, si no fuera posible obtener las comodidades que anhela el Directorio Departamental para la realización de actos cívicos y culturales tan importantes como son las elecciones internas dentro del Partido Demócrata.

Designar para que actúen en la elección interna del 12 de Noviembre las siguientes comisiones receptoras:

Primera mesa: Presidente don Agustín Ortúzar G.; secretario, don Gustavo Segura; vocales, señores Alejandro Escobar y Carvallo y Luis A. Muñoz.

Segunda mesa: Presidente, don Vicente Baeza Olavarría; secretario, don Artemio Muñoz; vocales, señores Juan Silva y Desiderio González.

Tercera mesa: Presidente, don Antonio López Molina; secretario, don Manuel Paredes; vocales, señores Pedro Banda y Manuel A. Guerra.

Cuarta mesa: Presidente, don Fernando Matus; secretario, don Rafael Donoso; vocales, señores Alejandro Vásquez y Severo Ahumada; y

Quinta mesa: Presidente, don Mateo Guinart; secretario, don Abelardo Daza; vocales, señores Roberto Montero y Santiago Larraín; y

Encarecer a todos los correligionarios la conveniencia general de no dejar para última hora la cancelación de sus carnets, como igualmente el ineludible deber que tienen de colaborar en el perfeccionamiento de la organización interna de esta Agrupación, para cuyo efecto deben dar a conocer con la mayor exactitud en el momento de sufragar su domicilio al vocal que estará encargado de hacer dicha anotación, con el objeto de que se puedan rectificar en los registros los domicilios que están equivocados.

3.a COMUNA PORTALES.— De orden del presidente don Eliodoro Bórquez, se ha citado para hoy Jueves, a las 8.30 P. M., en la secretaría, Matucana 712, a los miembros del directorio de esta comuna.

Habiendo importantes asuntos que resolver se encarece su asistencia a todos los señores directores, tanto más que en la asamblea que se efectuará el Domingo próximo, a las 9 A. M., deberá el actual directorio comunal dar cuenta detallada a la asamblea de la labor desarrollada durante el presente año.

COMITE EJECUTIVO DOCTRINARIO.— Para hoy Jueves, a las 9 P. M., se ha citado al Comité Directivo, con el carácter de asamblea, habiendo asamblea extraordinaria el próximo Sábado 4, a las 9 P. M., en San Diego 224, con el objeto de elegir los candidatos a directores en la elección interna del nuevo directorio de la Agrupación de Santiago.

Además, se repartirán las tarjetas para el paseo campestre que se efectuará el Domingo 5, a las 3 de la tarde, en la chacra "El Níspero", Llano Subercaseaux.

PARTIDO POPULAR

Se ha citado al Consejo Ejecutivo a sesión ordinaria para hoy Jueves 2, a las 9 P. M., en la secretaría central, Arturo Prat 16.

Nuevas conferencias.— A pedido especial de los asistentes a la conferencia última y con el fin de explicar el programa del Partido, desde de la fecha se efectuará todos los Sábados una conferencia, estando la próxima a cargo del señor Juan Ignacio Valenzuela.

Yeguas Percheronas
Toros Holandeses
Vaquillas Holandesas

Vaquillas Durham

REMATAREMOS

Mañana Viernes a las 2 P. M.

EN NUESTRO ESTABLECIMIENTO, HUERFANOS 2855

DE LA HACIENDA SANTA CORINA

Del señor Alfredo Riesco

2 TOROS HOLANDESES FINA SANGRE INSCRITOS.
5 TOROS HOLANDESES, finos por cruzamiento.
6 TORITOS HOLANDESES, de más de un año, hijos del toro GUTZ KOW II, toro fino, y de vacas escogidas, buenas lecheras.

DE OTRA PROCEDENCIA:

15 VAQUILAS HOLANDESAS de 1 1|2 año, escogidas de madres buenas lecheras.
20 VAQUILLAS DURHAM de 3 años, preñez avanzada, buena clase y procedencia lechera, preñadas de toros finos Holandeses.
20 VAQUILLAS DURHAM de 3 años, igual clase y condiciones que las anteriores, pero no de preñez avanzada.

Yeguas y Potrones Percherones

IMPORTADOS DE LA REPUBLICA ARGENTINA POR EL SEÑOR LUCIO CICHITTI

12 YEGUAS PERCHERONAS Y 8 POTRONES PERCHERONES, de gran clase, nuevos, apropiados para todo trabajo, recién llegados de Argentina.

DE OTRA PROCEDENCIA:

Toros Durham

2 TOROS DURHAM, de 2 años, colorados tapados, hijos de toro fino, y aptos para la reproducción.

DE LA HACIENDA HUAQUEN

1 POTRO PERCHERON, mulato "Mariscal Foch", garantido para la reproducción.
1 POTRO CHILENO, "Huaquen", 7 años, nieto del Guante, garantido para la reproducción, manso de montura.
1 BURRO GARAÑON ESPAÑOL, importado, para yeguas, garantido para la reproducción.

DE OTRA PROCEDENCIA:

1 POTRO PERCHERON, alazán, 4 años, apto para la reproducción.
1 PAREJA DE CABALLOS ALAZANES, diestros de coche, nuevos y sanos.
CABALLARES DE MONTURA, SERVICIO Y TIRO, llegados de diferentes partes.
1 POTRO CHILENO, "Velorio", de 5 años, inscrito en la Sociedad Nacional de Agricultura, apto para la reproducción.

NOTA.—Tenemos para la venta en Privado:

CARNEROS SUFFOK DEL CRIADERO POBLACION

Próximamente remataremos parejas de POTRONES Y POTRANCAS HACKNEY del Criadero "El Huique", del señor Francisco Echeñique.

Eduardo Rodríguez y Cía.

CONVENCION GENERAL DEL PARTIDO DEMOCRATA

SE REUNIRA EL DIA 20 DEL PRESENTE MES EN LA CIUDAD DE TALCA

Informe de la Comisión de Tabla presentado al Directorio General del Partido

De acuerdo con las disposiciones reglamentarias, el 20 del presente mes se reunirá en Talca la Convención Ordinaria General del Partdio Demócrata.

Esta Convención tiene una gran importancia y trascendencia para las orientaciones futuras del Partido, pues, a ella corresponderá ratificar los pactos políticos y aprobar las resoluciones que en material electoral se adopten por el Directorio General.

En la sesión de anoche de esta organización política, se dió cuenta del informe que ha elaborado la Comisión de Tabla y Organización de la próxima Convención, el cual ha quedado en lugar de preferencia de la tabla de las sesiones ordinarias para su discusión.

Damos en seguida el texto de este interesante documento:

Informe de la Comisión de Tabla

Señor Presidente:

Los suscritos, miembros de la Comisión nombrada por el H. D. G. para elaborar la Tabla de la **Convención Ordinaria de Noviembre** próximo, tenemos el agrado de presentar a ese H. D. el resultado de nuestro cometido.

Reunida la Comisión, creyó de su deber dar una ojeada general a la obra publicada últimamente por el señor senador del Partido, don Guillermo M. Bañados, sobre el desarrollo y las conclusiones de la Convención Extraordinaria de Diciembre del año próximo pasado, a fin de que la Asamblea Nacional del Partido Demócrata de Noviembre venidero sea la continuación de la precedente.

Hemos tenido en vista, al hacer esto, además de la necesaria continuidad que debe existir en la obra doctrinal y política de la Democracia, el hecho evidente y grave de que el Reglamento General del Partido, aprobado en globo por la Convención de Diciembre, no alcanzó a ser discutido en particular por ella, y, por tanto, no ha podido ser promulgado por el D. G., para su vigencia y cumplimiento.

En estas circunstancias, se impone la necesidad de que dicho Reglamento vuelva en lugar preferente—dada su importancia y gravedad—al conocimiento de la magna Asamblea, para su discusión particular y su aprobación definitiva.

Finalmente, recapitulando los acuerdos de la última Convención, tales como el voto político recomendando la reconstitución de la Alianza Liberal, y el que confiere autonomía electoral a las agrupaciones de provincias con previa consulta y aprobación del H. D. G., hemos creído conveniente la confección de la tabla que sigue:

Título preliminar

1. Instalación de la Convención.

a) La Convención será instalada por la Mesa Directiva del H. D. G., como ha sido práctica invariable de todas las Convenciones anteriores.

b) Recepción y lectura de los poderes de las Agrupaciones y Secciones reconocidos por el D. G.

c) Nombramiento por la Mesa Directiva de la Comisión Calificadora de Poderes.

d) Elección de la Mesa Directiva en propiedad de la Convención por los delegados cuyos poderes no hayan merecido observación.

Título único

Convención Ordinaria del Partido Demócrata

I. Tabla de materias de la Convención.

II. Convocatoria.

a) Circular de invitación del H. D. G. a las Agrupaciones Demócratas del país; y

b) Acta general (resumen) de la Convención Extraordinaria de Diciembre de 1921.

III. Cuenta.

c) Informe da la Comisión Especial encargada de redactar el proyecto definitivo de Nuevo Reglamento del Partido;

d) Cuenta del ex-presidente de la Convención Extraordinaria de Diciembre, don Guillermo M. Bañados, sobre la publicación del libro memorial de esa Convención;

e) Memoria de la Mesa Directiva del H. D. G.;

f) Cuenta del Consejero de Estado don Angel Guarello y del Ministro del Partido, don Róbinson Paredes;

g) Memorias de los representantes demócratas en el Congreso Nacional; y

h) Cuenta abierta, verbal o escrita, sobre cumplimiento de los acuerdos generales o especiales de la Convención de Diciembre.

IV. Reglamento.

i) Discusión particular del Proyecto de nuevo Reglamento del Partido aprobado ya en general por la Convención Extraordinaria de 1921.

V. Programa.

j) Discusión de las reformas al Programa del partido que quedaron pendientes de la Convención de Diciembre; y

k) Nuevas proposiciones de reformas al Programa.

VI. Pactos de Alianza Liberal.

l) Pronunciamiento sobre el nuevo pacto de alianza liberal acordado con los partidos Liberal Doctrinario y Radical, en cumplimiento del acuerdo de la Convención Extraordinaria de Diciembre.

VII. Cuestión electoral.

m) Resoluciones sobre pactos electorales con los partidos aliados; y

n) Proposiciones, en general sobre materia electoral.

VIII. Cuestiones varias.

o) Resoluciones sobre las diversas materias, fuera de tabla, presentadas al conocimiento y veredicto de la Convención (proyectos, declaraciones, mociones, etc.)

IX. Directorio General.

p) Elección de Directores de planta.

X. Sede de la próxima Convención.

q) Designación de la ciudad en que se celebrará la Convención Ordinaria de 1923.

La Comisión estima que, dada la brevedad del tiempo disponible para organizar la Convención de Talca, y teniendo presente su carácter de ordinaria que permite la libre discusión de todas las materias sólo sería necesario el envío de una circular-convocatoria a las Agrupaciones de provincias, enviándoles la tabla adjunta que, por lo demás, no excluye ninguna cuestión ni plantea problema alguno que salga del marco acostumbrado de las Convenciones Orgánicas del Partido.

Antes de terminar, queremos llamar la atención del H. D. G. hacia la conveniencia de nombrar una Comisión que se encague de dar la redacción definitiva al nuevo Reglamento aprobado en general por la Convención de Diciembre como también para extractar una acta-resumen de esa Convención, para su lectura y conocimiento de la próxima Convención de Talca.

Creyendo haber cumplido en la medida de lo posible, con nuestro cometido, nos sucribimos de Ud. sus correligionarios y amigos.—Santiago, 28 de Octubre de 1922.—**Alejandro Escobar y Carvallo.—Pedro F. Navarrete N.—Honorio Henríquez Pérez".**

JOUTARD

ES EL MEJOR CIGARRILLO

Caja de Crédito Popular

(TEATINOS ESQUINA MAPOCHO)

Por acuerdo del Consejo, el Sábado 11 de Noviembre, se rematarán las prendas cuyos empeños han vencido hasta el 6 de Octubre inclusive, y comprendidos hasta el N.o 29388, en el local de remates de la Caja

SAN PABLO N.o 1164 (AL LLEGAR A BANDERA)

Los empeños incluídos en este remate, sólo podrán renovarse o rescatarse hasta el día 7 de Noviembre, en el local actual de la Caja.

EL DIRECTOR.

EN HOMENAJE A LA MEMORIA DE DON ENRIQUE MAC-IVER

EL PROGRAMA DE LA GRAN VELADA DEL SABADO PROXIMO

Damos a continuación el programa de esta velada que se llevará a efecto en el Teatro Municipal el Sábado 4 del corriente, a las 5 y media P. M., en homenaje a la memoria del eminente hombre público y jefe moral del radicalismo chileno, don Enrique Mac-Iver:

1. Mendelssohn. — Ruy Blas. Obertura por la orquesta, dirigida por el maestro Giarda.

2. Discurso del señor Ministro del Interior don Luis Izquierdo, en representación del Supremo Gobierno.

3. Luzzi.— Ave María, canto por la señora Blanca T. de Ruiz.

4. Discurso del doctor Pedro A. Fajardo, en representación del Partido Demócrata.

5. Boito— Aria de la ópera "Mefistófeles", por la señorita María Pellizzari.

6. Invocación. —Elegía a la memoria de Mac-Iver, poesía declamada por su autor don Víctor Domingo Silva.

7. Giarda.— Preludio de la ópera "Lord Byrón", por la orquesta.

8. Discurso de don Alcibíades [illegible]dán, en representación del Partido Liberal.

9. Mendelsson.— En [illegible] canto, violín por la señorita [illegible] Montero.

10. Discurso de don Carlos [illegible]to Ruiz, en representación del Partido Radical.

11. Nicodé.— Marcha por la orquesta.

Tenemos especial encargo de hacer presente a los senadores y diputados del Partido Radical, como asimismo a los demás miembros de la Junta Central, que deben encontrarse en el teatro ese día a las 5 y media en punto, pues tomarán colocación en el proscenio junto con el Presidente de la República, los Ministros de Estado y los miembros de los organismos directivos de los partidos aliados.

Las pocas localidades que quedan disponibles, pueden solicitarse en el Club Radical, de 7 a 8 de la tarde.

Bellas Artes

LAS RECOMPENSAS DEL SALON OFICIAL

Los Jurados de Recompensas del Salón Oficial se reunieron ayer y acordaron los siguientes premios:

EN LA SECCION DE PINTURA Y DIBUJO

Jurado: don Ramón Subercaseaux, Presidente; M. Alvaro Casanova, don Luis Cousiño Talavera, don Pedro Prado y don Exequiel Plaza; secretario, don José M. Manterola.

Sr. CARLOS OSSANDON,

3.a medalla de pintura

PINTURA

Primera medalla: a don Luis Strozzi, por el cuadro titulado "Sol de tarde" (N.o 189), y a don Francisco Paolantonio, por los cuadros N.os 157 y 158, "Retrato" y "Maestro cantor".

Segunda medalla: a don Luis Johnson, a don Marco Bontá y a la señorita Myriam Sanfuentes, por el conjunto de sus obras.

Tercera medalla: a don [illegible] Délano, por el retrato N.o [illegible] don Andrés Balmaceda, por el retrato N.o 14; a don Carlos Ossandón, por el cuadro N.o [illegible] "Un veterano del 79"; a doña [illegible]tela Ross, por los paisajes N.os 166 y 167; a don Darío Vallino por el cuadro N.o 204, "Armonía en gris"; y a doña Hortensia [illegible] de Roca, por el retrato N.o [illegible]

Mención honrosa: A don [illegible]demo Lattanzi, don Hernán Larraín, doña Humberta Zorrilla, doña Rebeca Claro Velasco, doña Virginia Pérez Peña y a don [illegible]venal Rubio.

DIBUJO

Primera medalla: Declarada desierta.

Segunda medalla: A don [illegible]berto Izquierdo Prieto, por el conjunto de obras.

Tercera medalla: Declarada desierta.

Mención honrosa: A don Hernán Larraín y doña Graciela [illegible]niz.

ESCULTURA

Jurado: Don Ramón Subercaseaux (Presidente); don [illegible] Lagarrigue, don Guillermo [illegible] don Pedro Prado y don Exequiel Plaza; secretario, don José M. Manterola.

Primera medalla: Declarada desierta.

Segunda medalla: A don [illegible]tor Martínez, por la estatua "El sembrador (266), y a don José [illegible]roca, por la estatua "[illegible]" (253) y el busto "Auto-retrato" (256).

Tercera medalla: A doña [illegible] Pérez, por el busto "Retrato de la señora Ximena Morla de [illegible]" (269), y a doña Virginia [illegible] Peña, por los bustos 272 y 27[illegible] "Retratos de S. W. de P. y de [illegible] P."

Mención honrosa: A don [illegible]to Eyraud y a doña Luisa [illegible] Marín.

DARIO VALLINO.—ARMONIA EN GRIS (3.a MEDALLA)

Se invita a estas reuniones a todas las personas que lo deseen, estableciéndose la discusión libre.

PARTIDO CONSERVADOR

ASAMBLEA CONSERVADORA. — Hoy, a las 9.30 P. M. en punto, celebrará sesión la Asamblea de Propaganda Conservadora.

En la orden del día se proseguirá el debate sobre la democracia cristiana ante el programa del Partido Conservador. Sabemos que en esta sesión se presentará la siguiente moción:

"La Asamblea de Propaganda Conservadora, considerando:

"Que la suprema aspiración del Partido Conservador es el [illegible]miento y desarrollo del orden [illegible] cristiano, en el cual todas las [illegible]zas sociales, jurídicas y económicas cooperan armónicamente al bien común, según los dictados de la justicia y de la caridad, declara:

"La democracia cristiana es [illegible] integrante del programa del Partido Conservador, aprobado en la Convención de Noviembre de 1921".

Dada la importancia que [illegible]ta sesión, se encarece la asistencia a todos los conservadores.

V I D A   S O C I A L

HONOR DEL SEÑOR VASCONCELOS. — LA FIESTA DEL ATENEO "GABRIELA MISTRAL".—

El siguiente es el programa del literario que el Ateneo "Gabriela Mistral", del Liceo "Antonia Salas de Errázuriz", ofrecerá esta tarde a las 3 P. M. (no a las 2, como se había anunciado):

I

1. Canción Nacional Mexicana.
2. Canción Nacional Chilena, cantada por las ateneístas.
3. Discurso por el señor A. Martínez Mutis.
4. Canciones mexicanas, por la señorita Aída Alvarado, alumna del Liceo.
5. Dos palabras, por la presidenta del Ateneo, señorita Antonia Garafulic.
6. "La Estrellita", del músico mexicano M. M. Ponce, cantada por la señorita Adriana Herrera.
7. "La obra cultural del señor José Vasconcelos como Rector de la Universidad de México", por la señora Inés Echeverría de Larraín (Iris).

II

Reconstitución histórica de canciones y bailes del pasado colonial chileno", por la señorita ... Bari Vélez.

III

1. Discurso por el doctor Carlos Trejo y Lerdo de Tejada, Ministro de México.
2. "Aleluya", música de Miguel Lerdo de Tejada (mexicano), cantado por la señorita Adriana Herrera.
3. Entrega del diploma de Socio Honorario del Ateneo "Gabriela Mistral", al Excmo. señor José Vasconcelos por la Directora del Liceo, señorita Ida Corbat.
4. "Alma Patria", poesía del escritor mexicano señor Ricardo Gómez Robelo, recitada por la niñita Marta Solo Zaldívar, alumna del Liceo.

Se invita a las socias del Ateneo "Gabriela Mistral" a recoger sus invitaciones hoy, a las 10 A. M., en la oficina de la Dirección del Liceo "Antonia Salas de Errázuriz".

ESCUELA MILITAR

Los candidatos que deseen ingresar en el próximo año de 1923, deberán tener de 14 a 17 años de edad y tercero o cuarto año de humanidades, rendidos, o en su defecto, comprobar estudios correspondientes.
Datos y prospectos de admisión solicitarlos directamente a la Dirección de la Escuela.
LA DIRECCION.

MUEBLES
de todos estilos, a precios baratísimos, vende
"LA UNIVERSAL"
Catedral 1131
Frente al Congreso
Damos facilidades en el pago. Entrega inmediata 29-O

SOMBREROS
PARA SEÑORAS, SEÑORITAS Y NIÑAS
Por su elegancia, novedad e ínfimos precios, recomiéndanse por sí sólos los sombreros, hormas y fantasías que vende.
"SALOME" -- SERRANO 28
Transformaciones baratísimas.

SALON OFICIAL DE BELLAS ARTES.—

A medida que el público se va penetrando de la importancia artística de la Exposición Oficial del presente año los visitantes afluyen cada día en mayor número al salón de honor de nuestro Museo. Así, ayer tuvimos el gusto de ver en el Palacio de Bellas Artes a una numerosísima y distinguida concurrencia, entre la que sobresalían conocidas y elegantes damas y señoritas de nuestra sociedad.

Contribuyó al gran éxito de la reunión de ayer el hecho de haberse otorgado los premios a las mejores obras expuestas, por la novedad y animados comentarios que siempre despierta entre nuestros intelectuales y amateurs la designación de los artistas laureados.

Hoy Jueves, día de moda, una banda militar concurrirá al Palacio, de 5 a 7 P. M., lo que no dudamos hará que la reunión de esta tarde sea de lo más agradable y brillante.

CIGARRILLOS
MARYLAND
CABINET

CENTRO FEMENINO DE ESTUDIO.—

Clases de hoy.—11-12: higiene; 2-4: declamación, sombreros; 6-7: bailes de salón.

Se ruega la asistencia a la clase de higiene, por ser muy importantes los temas que se tratarán en ella.

Curso de pintura sobre porcelana. — Esta clase comenzará a funcionar hoy a las 4, si se cuenta con el número necesario de alumnas, el cual es limitado, por lo que se ruega inscribirse lo más pronto posible.

COMIDA.—

A la comida que don Jorge Orrego Puelma y señora Luz Astaburuaga de Orrego, ofrecieron en su casa-habitación el Martes último a un grupo de sus relaciones, asistieron las siguientes personas:

Señores: Enrique Villegas y señora Mercedes Miralles de Villegas, Raúl Edwards y señora Josefina Ferrari de Edwards, Raúl Claro y señora Mercedes Montes de Claro, Arturo Lamarca y señora Marta Subercaseaux de Lamarca, Fernando Eyzaguirre y señora Alicia Valdés de Eyzaguirre, Ismael Hurtado y señora Elena Fabres de Hurtado.

Mme. Delmond
Avisa a su distinguida clientela que desde hoy Jueves realizará un nuevo surtido de vestidos de grandes casas.
SAN MARTIN 70

PARA EL DOLOR DE CABEZA
OBLEAS ANTINEURÁLJICAS
FARR

EN LA DIPLOMACIA.—

Por motivo de enfermedad, el Encargado de Negocios de Panamá no recibirá mañana, 3 de Noviembre, aniversario de la independencia de esa República.

BENEFICIO EN EL TEATRO UNION CENTRAL, EL VIERNES A. A LAS 6 1|2 P. M.—

Reina gran entusiasmo por asistir a la interesante velada del Viernes 3 del presente a beneficio del Centro de Obreras.

Los palcos han sido tomados en su totalidad, habiendo gran demanda de las demás localidades. Si quedaran algunas localidades, se venderán el Viernes en el mismo teatro.

Damos la lista de las familias que han tomado palcos para este beneficio:

Valdés Freire, Correa Valdés, Echenique Undurraga, Morandé Campino, Rozas Larraín, Lira Lira, Wightman H., Huneeus Salas, Covarrubias Valdés, Undurraga Fernández, Bustamante Irarrázaval, Guzmán Hurtado, Balmaceda Valdés, Canales Pizarro, Valdés González, Mackenna Lazcano, Correa Pereira, Larraín Rozas, Lira Astaburuaga, González Echenique, Valdés Fuenzalida, Valdés Blest, Opazo, Echeverría, Undurraga Lecaros, González Balmaceda, Fuenzalida Freire.

NACIMIENTO EN PARIS.—

En París ha nacido Jaime Ramón, hijo de don Jorge Valdés Mendeville y de su esposa, señora María Cristina Balmaceda de Valdés.

Una hilera de dientes blancos y sanos, tal como se obtiene con la excelente PASTA ESMALTINA da á las señoritas una atraccion hechicera.

ASOCIACION CATOLICA DE LA JUVENTUD FEMENINA.—

Cítase a reunión al Directorio General y a los directorios de los Centros para el Lunes 6 del presente, a las 3 P. M., en Santo Domingo 1274.

Honrará esta reunión con su presencia el Iltmo. señor Obispo D. Rafael Edwards.

BAILE EN EL SANTA LUCIA.—

Hoy, de 6 a 8 de la tarde, se llevará a efecto un baile en la Terraza Caupolicán del Cerro Santa Lucía.

Desde el próximo mes de Diciembre se inaugurará la temporada de Verano, con biógrafo todas las noches, manteniéndose siempre los bailes en la tarde, los días Jueves y Domingo.

La orquesta de 12 profesores que dirige el maestro Jorquera y el Orfeón Camilo Ortúzar estrenarán durante la próxima temporada, un seleccionadísimo programa de modernas danzas.

Poudre de Riz PRECIOSILLA

No más arrugas
Si Ud. no está contenta con su cutis, compre hoy mismo la Maravillosa **Leche de Rosas de Werck**, y con un sólo frasco Ud. verá el resultado en muy pocos días.
Pídala en todas las buenas Boticas y Droguerías.

NACIMIENTOS.—

Ha nacido en Temuco un hijito de don Víctor Becerra Gómez y de la señora Hayderia Schmit de Becerra.

BAUTIZOS.—

Ha sido bautizada en San Vicente Tagua Tagua, Silvia Neomisa, hija de don Francisco Ubilla y de la señora Odilia P. de Ubilla. Fueron padrinos el señor Juan Barros R. y la señorita Lucrecia Barros R.

IGLESIA DE LAS AGUSTINAS.—

El Jueves próximo, de 10 a 11 de la noche, habrá una hora santa en la Iglesia de las Agustinas.

Las Marías de los Sagrarios invitan a todas las personas devotas del Santísimo.

CLUB DE SEÑORAS.—

Conferencia. — Hoy Jueves, a las 6 P. M., se llevará a efecto la velada literario-musical en honor del señor don José Vasconcelos, Ministro de Instrucción Pública de México, actualmente nuestro huésped.

El Ministro de México ante nuestro Gobierno don Carlos Trejo y Lerdo de Tejada, dictará una conferencia intitulada "Cómo debe ser la mujer si quiere ser feminista".

La señora Clarisa Polanco de Hoffmann (Clary) dirá algunas poesías de Amado Nervo.

El programa musical a cargo de la señora Grazzioli y de la señorita Pellizzari será especialmente artístico y completará el agrado de la velada.

La entrada es libre.

Se ruega a las socias llevar sus insignias y llegar a la hora indicada para ocupar los asientos reservados.

Biógrafo. — Mañana Viernes, a las 6.15 P. M., se efectuará un interesante programa de danzas y de biógrafo.

La señorita Lilette Allister, celebrada danzarina clásica argentina, interpretará varios números de bailes.

Se pasará la cinta Goldwin "Cuidado con la curva", fina y elegante comedia social.

Las entradas se venden desde hoy en la boletería. Valor de la entrada $ 2.

SI USTED NECESITA
ROPA BLANCA FINA
sobre medida o trabajos de
BORDADO
en ropa, mantelería, etc., visítenos. Le mostraremos los preciosos trabajos que podemos hacerle.
AJUARES PARA NOVIAS
Es nuestra especialidad. Consúltenos precios y se convencerá que son muy módicos en relación a la calidad.
No importa que ahora nada necesite. Deseamos nos conozca y recomiende a sus relaciones, si estima que lo merecemos.
Cualquier trabajo en nuestro ramo que nos encomiende, grande o pequeño, merecerá nuestra mejor atención.
Bondad, calidad y equidad en los precios.
ANITA PLONKA DE BIMASSA
Claras 246
Entre Huérfanos y Agustinas.—

Mme. Canessa
Avisa a Ud. que ha recibido un nuevo surtido de sombreros de paja, alta novedad.
TEATINOS 10

DON EDUARDO GREZ PADILLA

Próximamente se dirigirá a Bolivia el Diputado por Ancud, señor Eduardo Grez Padilla.

DEL BRASIL.—

Ha regresado del Brasil el señor Eduardo Bresciani y familia.

FALLECIMIENTO.—

Víctima de una larga y penosa enfermedad ha dejado de existir ayer tarde en esta ciudad, el señor Arturo 2.o Roberto Blin Carrasco.

CLUB ITALIANO.—

Esta noche, en el Club Italiano, se verificará el banquete que los socios de dicha institución ofrecerán a su presidente honorario, el Ministro Plenipotenciario Comendador Fortunato Castoldi.

RESIDENCIA.—

La familia Pequeño Díaz ha fijado su residencia en San Isidro 513.

FARO
CIGARRILLOS
20 cts. PAQUETE

Consejos de la Comtesse Ivon

TANGO Y SCHOTTIS.

Cada persona que quiera conservar su rango y situación social, sin desmerecer, debe seguir las inspiraciones de la moda en todo, como en sus toilettes. El baile; es hoy indispensable para toda persona, cualquiera que sea su edad y estado, pero es preciso saber especialmente los de moda y el estilo en que se bailan. Ahora impera el tango y schottis. El profesor **M. Aguilar** en su **Escuela de Baile, Egaña 570 entre Carmen y San Isidro** es el único quien puede hacer lucir a sus discípulos en los salones, por su estilo impecable.

EL TRIUNFO DE LA MUSICA.

Los hogares felices, en que toda la familia se encuentra siempre reunida, atraída como por un poder magnético, causan admiración, sirven de ejemplo y producen contraste con las otras en que todo es desagrado, disgustos y soledad. La varilla mágica que produce la felicidad y alegría, es siempre la música, cuyas maravillosos resultados modernos es cautivar a los hombres y encadenarlos al hogar familiar.

Como no siempre, se tiene la suerte de nacer con dotes de ejecución musical, se logra el mismo resultado teniendo un Piano electivo de **Welte-Mignon** de la afamada fábrica **The Autopiano Co.**, que importa la **Casa C. Doggenweiller, calle Arturo Prat 166.** Oyéndolo se sentirá la música con toda la vida que le dan los más célebres pianistas, cuyo repertorio reproduce con asombrosa fidelidad. Recomendamos visitar la exposición de estos Autopianos que se exhiben en los elegantes salones de esta casa.

CUTIS IDEAL.

Así se obtiene usando diariamente la maravillosa **Cera Pura Virginizada**, que suavisa, limpia y aterciopela la piel y cuyas magníficos resultados extienden cada día más su fama. La vende su único representante, **E. Cano Peel, Galería Alessandri**, y en todas las boticas.

GUERRA AL VELLO.

La moda impone el uso de las mangas cortas para lucir los brazos que dan una impresión lamentable cuando están cubiertos de vellos. Usando el depilatorio **Haugo**, líquido transparente, sencillo de aplicar y de resultado seguro, se suprime en absoluto este defecto. Lo vende la **Botica Gamboa, Merced esquina de Mac-Clure.**

EL JABON DE TOCADOR.

Hay que tener mucho cuidado en la buena elección del jabón que ha de usarse en el tocador. De su bondad y buena calidad, dependerá, casi exclusivamente, la conservación de la tersura del cutis y de su belleza. Un jabón coloreado o perfumado con sustancias químicas quema el cutis y lo oscurece; en cambio, un jabón fino como el **Boraxol**, no sólo mantiene la tez fresca y juvenil, sino que lo blanquea y restablece.

PARA EVITAR LA TOS.

Cuidado con las toses, que suelen ser precursoras de algo gravísimo si no se curan a tiempo. **El Pulmonal Leroy** es un remedio soberano que puede usarse con resultado siempre seguro; muy pronto el mal habrá desaparecido completamente y su curación será radical. La **Botica Italiana**, de los señores **Weinstein y Cía., calle Huérfanos 1020**, es la única vendedora de este precioso específico. Recomendamos a nuestros lectores ensayarlo.

UNA HERMOSA CABELLERA.

El cuidado del cabello es una de las atenciones preferentes de la mujer, porque bien sabe que es uno de los atractivos más poderosos, y es feliz la que puede lucir una cabellera sedosa ondulada y de hermoso color. Las canas prematuras son su peor enemigo y para combatirlas debe usarse la antigua y afamada **Loción Sin-San**, que devuelve al cabello su color natural, sin pintarlo ni destruirlo, lo vigoriza y lo pone hermoso y brillante. Lo vende únicamente la **Casa Frapmon, Pasaje Matte 29, Casilla 3834**, importadora exclusiva de esta excelente preparación que vende al precio de $ 12 el frasco, y que remite por correo a provincia contra recibo de $ 13.

AGUAS MINERALES.

Se recomiendan muchísimas aguas minerales purgantes a las cuales se les atribuyen cualidades y virtudes especiales; nosotros sólo recomendamos la **Salfen**, pues, ninguna ha alcanzado un éxito más justificado por sus excelentes cualidades, garantidas por el **Laboratorio Chile**, la fábrica más antigua, única que lo vende.

ELEGANTE SPORT.

Cada día se desarrolla más el tennis, elegante sport, que se impone como el preferido de nuestra sociedad, especialmente de las jóvenes que desean embellecer gracias a tan saludable ejercicio. Para lograr todos los buenos resultados es necesario imitar completamente a las creadoras de este hermoso sport, usando toilettes especiales ideadas para tal objeto, como trajes completos: tejidos con capa y boinas, chombas, bufandas, paletóes, etc., que dan toda la elegancia y flexibilidad y desenvoltura necesaria a los movimientos. La **Fábrica The Jersey, San Diego 156**, que exhibe en sus sucursales **21 de Mayo esquina Santo Domingo** y en **Valparaíso, Condell 286**, ofrece un surtido especial que recomendamos por su buena calidad y precios tan bajos.

COMTESSE IVON

Al comprar una medicina nacional, exija la marca (18)
O-27

CURSOS DE BAILES
Rápidos, en privado o colectivos. Diurnos o nocturnos, clases y consultas sólo en mi residencia, Egaña 570 (entre San Isidro y Carmen). Profesor M. Aguilar.
ACADEMIA
Como de costumbre, hoy a las 10 P. M., habrá academia de libre práctica, la que es dedicada a los alumnos y ex-alumnos que pagan su abono mensual de $ 20.

CASA
Cinco piezas esmeradas, baño con calentador, cocina a gas colocada. Plantas, gallinero, se arrienda a matrimonio extranjero $ 250 mensuales. Barrio Lira.
Tratar: CASILLA 1374

Reumáticos
No olvidéis que el Licor de los Arabes del Dr. Otto Yunge, combate eficaz y cura radicalmente reumatismo articular y gotoso, sífilis, impurezas de la sangre, dolores de los huesos, neuralgias y parálisis.

Poudre de Riz PRECIOSILLA

Corsés y Fajas
Nuevos Modelos
EXCLUSIVIDAD ABSOLUTA
Marca VENUS COLMENA
MEDIDAS
Especialidad de nuestra casa
Hoy Precios Excepcionales
EN NUESTROS ALMACENES
ESTADO del 37 al 53
LA COLMENA

Música Pianos
Casa Doggenweiler
A. Prat 166
Cas. 2654
Teléf. 961
ULTIMAS NOVEDADES
PIANOS ELECTRICOS
DE REPRODUCCION
WELTE - MIGNON
de la afamada fábrica:
THE AUTOPIANO Co.
ULTIMOS MODELOS
3-N.

A. M. ROBERT
AHUMADA Esq. AGUSTINAS
DESDE EL JUEVES 2 de Nov.
Por Cambio de Local
Liquidación Completa
DE TODAS LAS EXISTENCIAS DE LA CASA
VESTIDOS DE VELO Y ORGANDI
TRAJES, ABRIGOS Y VESTIDOS DE LANA DESDE $ 95.--
SOMBREROS MODELOS
BLUSAS DE SEDA, MALETINES, CINTURONES
BOAS DE PLUMAS etc., etc.
PRECIOS MUY BAJOS
3-N.

LUIS VICENTINI y HUMBERTO PLANE
disputarán, en 12 rounds, la final del Campeonato Peso Liviano de Chile, la noche del
4 de Noviembre en el Hippodrome Circo
Entradas en venta en las siguientes partes:
Oficina Central, Agustinas N.o 1176.
Sastrería Ratinoff.
Confitería Palet.
Restaurant Confort.
Precios:

Ring 1.a y 2.a fila	$ 40.—
Ring 3.a y 4.a fila	30.—
Platea preferida	25.—
Platea	20.—
Galería	5.—

ENTRADAS LIMITADAS

SPLENDID-HOY
DIRECCION MAX GLUCKSMANN
5 y 9.30 "LOS SUEÑOS DE BETTY". — Glücksmann-Paramount, por Margarita Clark
6.30 y 10.30
Estreno del bellísimo romance pasional
LA HIJA DEL ODIO
por la linda ALMA TAYLOR
MAÑANA: el varonil CONWAY TEARLE en el poema pasional de la "Selznick".
Inspiración Salvadora
DOMINGO
Lo que no se muere
La mejor creación del gran SESSUE HAYAKAWA
SABADO, el poema conmovedor de amor humano y Divina Redención. "LA SUPREMA TRAGEDIA" la historia de un hombre que se regeneró por la visión del Divino Maestro en el calabozo de la Cárcel.

ALAMEDA: HOY EL REY DE LOS REPORTERS Aventuras, Emoción y Comicidad, por AGNES AYRES y CANILLITA | Mañana: CADENAS o BESOS

IMPERIO Próximo Jueves OTELO o EL MORO de VENECIA
La inmortal tragedia de Shakespeare, representada con vida escénica... Drama nuevo de Emil Jannings y Baus.

Imperio
HOY 6.30 y 9.30
El éxito de ayer y el éxito de hoy:
La hermosa MARY MILES MINTER en su delicada creación jovial
JUANITA TENORIO
PROGRAMA REALART
MAÑANA: El graciosísimo y fino caricato,
WILL ROGERS
en su creación más reciente, la comedia Goldwyn,
"REEMPLAZANDO A SU ROMEO"
SABADO: Estreno de un recio drama:
Las Fauces del Lobo
Acción sensacional y trágica en las estepas y bosques de Canadá. Actuación de la bella actriz protagonista de la serie "El Hombre Mono". MANILA MARTAN.

TEATROS - MUSICA - CINES

SANTIAGO

Las dos obras que anuncia para hoy la Compañía Serrador-Marí, son interesantísimas. En la vermouth se pone en escena la comedia de gran éxito, de Arniches, "La hora mala", estrenada por esta Compañía en esta temporada.

En la noche se reprisa la hermosa obra de Linares Rivas, titulada: "En cuerpo y alma", comedia en dos actos y el estreno por esta compañía de la comedia de Ramón Marcel, "Los incansables".

Se anuncia para esta semana el estreno del vodevil "La Dama de Chez Maxim", para en breve la comedia de "Martínez Sierra", titulada, "Esperanza nuestra".

COMEDIA

"PINA MENICHELLI, EN "NORIS". — La genial actriz, italiana Pina Menichelli, que goza entre nosotros de admiración en sus producciones pasionales, reaparece hoy en el Comedia, protagonizando el rol de "Noris", famosa novela del escritor francés Jules Claretie, adaptada a la pantalla en un ambiente de lujo de escenarios y de trajes.

ESTRENOS

"EL REY DEL DINERO". — Esta serial, cuya primera función titulada "El 13 de Marzo", se estrenó el Sábado pasado en el Comedia, está adaptada al temperamento del gran actor Bruno Castner, secundado por la hermosa estrella Eva Speir. El Sábado 4 se pasará la segunda jornada cuyo interés va creciendo gradualmente a medida que su trama se va complicando y se van desenredando los verdaderos rasgos de los personajes que en ella figuran.

WILLIAM RUSELL Y LUISA LOVELY. — Para el Viernes de moda, en el Comedia se anuncia el estreno de la super-producción Fox "Los gemelos infortunados", de que son protagonistas dos "babies", Malcolm, Grippe y Ellen Stone. En esta película crean sus respectivos roles en forma insuperable William Rusell y Luisa Lovely, reputados como los mejores artistas de la casa Fox.

UNION CENTRAL

"¡QUE VIENE EL LOBO!" — Esta noche la Compañía de la Sotta hará el estreno de una comedia en 2 actos, de corte cómico-sentimental, titulada: "¡Que viene el lobo!" original del escritor Gustavo Campaña Gandarillas.

La obra ha sido ensayada cuidadosamente por la Compañía, de Nicanor de la Sotta, quien se propone hacer una lucida presentación escénica. En la velada de hoy trabajará el galán y poeta, Pedro Sienna.

En vermouth se repite la obra dramática "Padre nuestro", de de la Sotta.

COLISEO NACIONAL

Un programa cómico ofrece hoy la compañía Báguena-Bührle, y en segunda, "La viuda de mustafá", de E. Vigneaux Montt.

MR. FERDINAND PONTACK. — El Sábado, Báguena y Bührle darán a conocer la última producción que ha estrenado Armando Moock en Buenos Aires y que ha merecido a la crítica bonaerense los juicios más opuestos.

Así, algunos diarios, la califican de la obra cumbre de Moock, y otros, la consideran una mediocridad a la que sólo salvó del fracaso, la interpretación del actor argentino Casaux.

Aquí en el Coliseo, la obra será protagonizada por Enrique Báguena, haciendo los roles femeninos básicos, Isaura Gutiérrez, Rosita Giné y Rebeca Retes.

En nuestros círculos literarios y teatrales, reina interés por conocer esta producción, uno de nuestros mejores dramaturgos nacionales.

MUSICA

PRESENTACION DE AFICIONADOS AL CANTO

Al conjunto de numerosos conciertos de arte que se han venido sucediendo en el presente año, debemos agregar hoy, el recital de canto que prepara el profesor señor Oscar G. Giozzalvini, con la presentación de sus mejores discípulos, que ha de verificarse el Jueves 9 del corriente, en el Club de Señoras.

NOTICIAS CINEMATOGRAFICAS

IMPERIO

"JUANITA TENORIO" SE REPITE HOY.—Las secciones de moda de ayer estrenaron en esta sala la nueva producción de lujo de la Realart Pictures, "Juanita Tenorio", cuya intérprete principal es la joven y ya célebre actriz Mary Miles Minter, quien aquí, como en Norte América, ha sabido conquistarse las mejores simpatías y mantener siempre en grado ascendente esta predilección. Mary Miles es la actriz más joven y gentil de la pantalla; su arte es natural, espontáneo y sin complicación alguna de amaneramientos escénicos y tal vez es por esto que resulta delicioso y que más fácilmente convence en la interpretación de sus roles Realart, que escoge las obras para sus artistas, a la inversa de lo que generalmente se hace, cuida con gran acierto de filmar para Mary Miles Minter argumentos los más apropiados para su figura y carácter, de tal modo que nunca aparece en roles frívolos o de simpática coquetería, como Bebé Daniels, por ejemplo, sino que sus papeles, sin ser precisamente de ingenua, tienen todo el encanto de los de este carácter, junto al influyente y sólido espíritu femenino que corresponde a las actrices de talla.

En "Juanita Tenorio" encuentra la Miles Minter un agradable y jovial tema de comedia fina que se adapta perfectamente a su psicología propia y cuyas escenas llena fácilmente la actriz de su simpatía espontánea y de su admirable ductilidad.

Original el argumento, muy simpático el desarrollo, lujosas las escenas y ajustada la interpretación, "Juanita Tenorio" resulta así una producción que la Realart puede apuntar entre las mejores cintas de su vasto archivo y que el público acepta como un nuevo laurel de la deliciosa intérprete de "El payasito".

Hoy se repite "Juanita Tenorio" en la especial y en la nocturna.

ALAMEDA

"EL REY DE LOS REPORTERS". —Hoy se da en esta sala un estreno que es una de aquellas producciones que muy de vez en vez ofrece temporalmente el cinema norteamericano.

Esta película pertenece a una de las más importantes entidades de producción como lo es el First National Circuito. Se titula: "El rey de los repórters" y es una super-producción que encierra en sí mismos los más variados aspectos del arte cinematográfico. Es una novela de amor, bella y ardiente, llena de vida y juventud, que entusiasma a quienes la ven por los bellos recuerdos que trae y las hermosas escenas que posee.

La creación de esta película está a cargo de una de las más bellas muchachas de la cinematografía moderna: nos referimos a Agnes Ayres, una silueta deliciosa y exquisita.

La acompaña el famoso actor de 10 años, el creador de Canillita, Wesley Barry, "El Pecoso".

SPLENDID

HOY ESTRENA "LA HIJA DEL ODIO", POR ALMA TAYLOR. — Tanto en la especial, a las 6.30 P. M., como en la segunda sección de la noche, a las 10.30 P. M., ofrecerá el Splendid el estreno de un bellísimo y conmovedor romance pasional, desarrollado en encantadores paisajes, escenarios del natural que le dan primaveral belleza y alegría, y titulado: "La hija del odio", trátase de la historia de una muchacha cuya madre al morir la encomienda al cuidado de un antiguo pretendiente por ella rechazado, este hombre con los más salvajes instintos en su alma, se promete criar a la niña, para después hacerle padecer a ella los tormentos que él sufrió por causa de su madre, que lo despreció por otro novio más de su gusto Llena de escenas de gran emoción, es esta una obra de gran interés, y que está interpretada admirablemente por la lindísima actriz londinense Alma Taylor, una de las grandes favoritas del público inglés.

En la selecta, a las 5 P. M., y en la primera de la noche, a las 9.30 P. M., se exhibirá la lindísima obra Paramount: "Los sueños de Betty", por la lindísima Margarita Clark y el gentil Richard Barthelmess.

ALHAMBRA Y VICTORIA

"LA OVEJA NEGRA".— Como programa de reprise, es muy atrayente el que estos cines ofrecen para sus dos funciones de hoy, presentando lo que para estos teatros es estreno, pero que ya comentamos elogiosamente respecto a funciones de la Sala Imperio: la hermosa cinta de argumento finamente policial, "La oveja negra", o "La sombra de un pasado", obra de la distribución Pathé N. Y., que ha sido adaptada por Jack O'Brien del famoso folletín de Will Payne, "The black sheep", publicado con extraordinario éxito por el "Saturday Evening Post" de Nueva York.

La evocación del pasado, hecha por los personajes de la obra, hace aparecer el Oeste trágico del Colorado, donde la escena más sensacional del drama la constituye la vertiginosa carrera que en persecusión de unos foragidos emprende la población cow-boy de un simpático pueblecito que se levanta a orillas del gran río, el que vadean en carromatos y caballos, sosteniendo un terrible combate desde las cumbres de las colinas y desde el cajón del valle por donde corren las aguas turbulentas del Colorado.

Para los que gustan del drama social, esta obra tiene bellísimos aspectos de ese género.

La interpretación la hacen Alicia Mam y Holmes Herbert, en los principales papeles.

SETIEMBRE Y BRASIL

En su segundo Jueves de moda de Primavera, estos teatros estrenarán la preciosa comedia Paramount: ¿Qué hace su marido? producida por Tomás Ince e interpretada por Doris May y Douglas Mac Lean.

"¿Qué hace su marido?" irá mañana en el Esmeralda.

ESMERALDA

En vermouth y nocturna se estrenará hoy la penúltima función de la serie "Robinson Crusoe".

—El Sábado se estrena el 25.o programa de aventuras formado por tres estrenos formidables: "Buscando la muerte", por William Hart; "Ataque nocturno", por Elena Sedgwick, y "Cálido, pero saludable", por el nuevo gordo actor cómico de la Universal.

—El Domingo va "Su más bella noche", por Marie Prévost.

POLITEAMA

"SACRIFICIO DE MUJER". — Tal es el título de la producción Alemana U. F. A. de Berlín, que desarrolla una historia de una mujer que mediante el sacrificio de su reputación, consiguió el amor del hombre que deseaba por marido. Es creación de la linda actriz alemana Henny Porten.

ODEON

"RUTH DE LAS MONTAÑAS". — En las funciones de hoy, especial de las 6.30 y noche de las 9.30, ofrece esta sala el estreno de la primera función de la serial de Pathé N. Y. "Ruth de las montañas". Los episodios que se estrenan hoy se titulan: "El baul misterioso", "Los círculos concéntricos", y "La torre del peligro". Un misterioso encapuchado que, bajo el nombre de "El águila", acomete las proezas y hazañas más estupendas de aviación, da a la obra una atractiva emoción.

EL CIRCO UNIVERSITARIO DE LA "FEDERACION NACIONAL DE ESTUDIANTES"

Para el Sábado próximo, en la función nocturna, se anuncia en el Odeón (A. Barroso 768), la última repetición de la velada estudiantil del Circo Universitario, número que fué el de más atracción en las pasadas fiestas estudiantiles. Lorito, Chuflay, Zapatilla, Pepito, etc., tomarán parte bajo la dirección de Pepe Martínez y Pedro J. Malbrán.

AVENIDA

"EL REY DEL DINERO".— Una extraordinaria función ofrece hoy esta sala. Se estrena la primera función de la avasalladora serial de intrigas y aventuras sensacionales: "El rey del dinero", obra en la cual hace una verdadera creación la bellísima actriz berlinesa, Eva Speier; además se estrena la notable producción Universal de aventuras: "Peligro a la vista", por la encantadora actriz Mary Philbin.

OLYMPIA

"OJOS DEL ALMA". — Tal es el título de un hermoso drama poético y sentimental que se pasará hoy en la sección de la tarde y en la noche, creación de Elsie Ferguson, intérprete de los más dulces sentimientos del alma femenina.

DIECIOCHO

"A PRUEBA DE BOMBAS".—Hoy día de moda, funciones especiales para señoritas, estrena la graciosísima y dedicada comedia Paramount de lujo, titulada: "A prueba de bombas", intérprete el varonil actor Bryant Washburn.

Mañana estreno absoluto en el barrio: "Estigma de sangre", por Anita Stewart. Funciones de abono.

GOMEZ CARRILLO Y "LOS TRES MOSQUETEROS"

Ya en otras crónicas hemos comentado y hasta trascrito conceptos de los emitidos por Enrique Gómez Carrillo en un largo artículo publicado por "El Sol" de Madrid, a fines del pasado año.

Cuando apareció aquel artículo, Pathé París acababa de vender la milésima copia de "Los tres mosqueteros" y de esto ya va casi un año. Pero pasando por sobre este importante detalle, vale la pena considerar el por qué Gómez Carrillo se ha preocupado tan extensamente de este magno film francés. El popular cronIqueur no es cinematografista, ni hace nunca crítica cinematográfica. No está contratado tampoco para la propaganda del film ni creemos que, en este caso especial, Pathé París haya solicitado sus servicios literarios o el prestigio de su nombre. Con él o sin él, "Los tres mosqueteros" había reproducido ya mil veces en el celuloide y su éxito estaba asegurado. Lo que ha sucedido es bien sencillo de explicar: Gómez Carrillo es, antes que todo, un artista y a la inversa de otros escritores de fama mundial que no escriben una sola línea, sin asegurar previamente una pingüe remuneración y que malean el prestigio de su opinión a costa muchas veces de lamentables claudicaciones, Gómez Carrillo, haciendo un arte de su profesión, escribe no acerca de lo que ve, o de lo que lo mandan ver, sino única y exclusivamente acerca de lo que lo emociona.

Igual que sobre "Los tres mosqueteros", pudo escribir o ha escrito sobre un cuadro ignorado o anónimo, conservado con inconsciencia en la galería de un "nouveau riche", o acerca de un hecho callejero sin importancia aparente.

Oir hablar a Gómez Carrillo de "Los tres mosqueteros" deja la impresión más perfecta de sinceridad, como de espontaneidad.

Fluye de su artículo un respeto venerable por la novela de Dumas y un concienzudo entusiasmo por la adaptación cinematográfica. Y es porque Gómez Carrillo se ha emocionado al ver revivir un tiempo y unos hombres y unas costumbres perdidas ya en las páginas de la historia o de la fantasía y que el cinematógrafo se ha encargado de hacer llegar hasta nosotros con el alma heroica de las espadas del siglo XVII y la galantería proverbial de los emplumados chambergos.

PROXIMOS ESTRENOS

CONWAY TEARLE, REAPARECERA MAÑANA EN EL SPLENDID, EN LA OBRA SELZNICK: "INSPIRACION SALVADORA". — En sus funciones de mañana Viernes ofrecerá el Splendid, el estreno de una nueva y bellísima produc[illegible] afamada manufactura Selz[illegible] de las más que gusta a la [illegible] da clientela del Splendid, [illegible] el exquisito arte de su fa[illegible] por sus argumentos socia[illegible] cialmente apropiados para [illegible] blico.

La obra a que nos referim[illegible] tula: "Inspiración salvadora", [illegible] un poema pasional, emo[illegible] muy conmovedor, cuyo a[illegible] está basado en la histo[illegible] hombre noble, de gran cora[illegible] que fué dominado por la [illegible] que le hizo sucumbir. Int[illegible] rol de protagonista, el varo[illegible] nial gran actor Conway Tea[illegible] de los más grandes favori[illegible] mundo femenino, secundado [illegible] hermosa y elegante Rosemary [illegible] by. Uno de los principales [illegible] de éxito en esta obra, lo con[illegible] los artísticos y hermosos [illegible] tanto naturales como artif[illegible] que su director la ha ado[illegible]

"SU MAS BELLA NOCHE" [illegible] PELICULA DEL DIA.— La [illegible] na de "Su más bella noche" [illegible] terizada por Mari Prévost, [illegible] totipo de la niña de nuestro [illegible] Ella ama los bellos trajes [illegible] los deberes del hogar y le [illegible] cir su belleza y su elegancia [illegible] que ser la dulce secuestrada [illegible] casa.

Esto es lo que nuestros [illegible] verán en la película Univer[illegible] más bella noche", que se [illegible] el Sábado en el Brasil y el [illegible] go en vermouth y nocturna [illegible] meralda y el Setiembre.

"MARIDOS CIEGOS". — [illegible] ha tratado en forma tan [illegible] el problema del matrimonio [illegible] "Maridos ciegos", la colosal [illegible] Jewel de Erich von Stroheim [illegible] estrenará dentro de poco en [illegible] tros Setiembre, Esmeralda y [illegible] sil.

¡Señoritas!
LOS JUEVES DE MODA
de los teatros
Setiembre
y Brasil
son ideales para la juventud femenina.
Vea hoy
¿QUE HACE SU MARIDO?
Precioso vaudeville Paramount por
Doris May
y
Douglas Mac-Lean
El mejor antídoto contra los celos.
Sábado: BRASIL
Domingo: Setiembre y Esmeralda
Su más bella noche.

¡JOVENES!
¿Podrían Uds. amar a una niña que gusta más lucir costosos vestidos que permanecer en su hogar?
¡NIÑAS!
¿Podrían Uds. amar a un joven demasiado serio que no le gustan los bailes y detesta la música de jazz-band?
VEAN USTEDES
lo que hizo la hechicera
MARIE PREVOST
en la lujosa y linda vista Universal
Su mas Bella Noche
La novela de una preciosa maniquí viviente de la mejor casa de modas de New York.
Sábado BRASIL | DOMINGO Setiembre y Esmeralda

TEATRO SANTIAGO
MERCED, ENTRE PLAZA Y SAN ANTONIO
Empresa Ernesto Bouquet.— Gran Compañía Española de Comedia Moderna Serrador - Marí
HOY JUEVES 2 DE NOVIEMBRE
Vermouth a las 6.15. Notable éxito
LA HORA MALA
Noche a las 9.15. Progreso selecto.
EN CUERPO Y ALMA
LOS INCASABLES
En la semana LA DAMA DE CHEZ MAXI y ESPERANZA NUESTRA.

TEATRO HIPPODROME
Artesanos esq. de Salas. Teléfono Inglés 3025
Especial y noche: EL HOMBRE MARAVILLOSO por JORGE CARPENTIER.
MAÑANA: RUTH ROLAND en la SUPER SERIAL en 15 colosales episodios "Ruth de las Montañas", o "El Aviador Misterioso".

AVENIDA
TARDE - HOY - NOCHE
Función doble extraordinaria
ESTRENO de la primera función de la ayasalladora serial de intrigas y aventuras sensacionales.
EL REY DEL DINERO
Creación de EVA SPEIER y BRUNO CASTNER.
ADEMAS:
Estreno de la notable producción universal de aventuras.
Peligro a la Vista
Por MARY PHILBIN.

Pina Menichelli
Se presenta
Hoy en el COMEDIA
con la famosa novela de Jules Claretie
NORIS

Es la que mantiene siempre los precios MAS BAJOS de Plaza
CASA GIORDANO & Cía.
Puente 686 al 69[illegible]
Casi Esq. ROSAS
HOY -- Lunes Grandes Rebajas de Precios -- HOY
$ 0.85 kilo azúcar granulada blanca de 1.a

$ 1.00 kilo Arroz Chiclayo	1.00 lata grande Sardinas
1.80 kilo Yerba Paraguaya	$ 0.60 kilo Higos nuevos del Huasco
3.30 kilo Café Guayaquil tostado	1.25 kilo Azúcar Pancitos Viña del Mar
5.50 kilo Mantequilla fresca	0.70 kilo Azúcar Cubana
0.30 kilo Huesillos blancos de Elqui	1.40 kilo Arroz Sublime, calidad extra
0.75 los 3 paquetes de Velas	1.05 kilo Azúcar granulada Refinada
0.95 lata Calamares en su tinta	0.50 paquete Fideos y Tallarines a la [illegible]
0.75 lata Mermeladas surtidas	1.00 kilo Fideos y Talarines de Quilpué
1.40 lata Salmón rosado	0.50 paquete Fideos Cabello Angel
7.30 lata Manteca pura, garantida	LICORES
0.60 lata Tomates al natural	$ 3.20 botella Coñac Bandera Chilena
1.10 lata Miel de caña	2.60 botella Coñac Hércules
1.65 lata leche "Lechero"	5.00 botella Coñac Caudin
1.40 lata grande de Centolla	3.80 botella Pisco Luis Hernández
4.70 lata Langostas fresca	3.10 botella Pisco Pastilla
3.40 lata Lenguas cordero	
1.50 lata Polvos levadura	

25 de Oct. hasta el 3 de Nov.
OPORTUNIDAD
Unicamente por 10 días de impresionante rebaja.
Todo en confección de 1.a, y corte garantido.

PANTALON fantasía, todo lana	$ 55.00
PANTALON fantasía, inglés fino	$ 70.00
AMBOS SPORTS, casimir todo lana, extenso surtido	$ 135.00
TRAJE de calle (vestón), pura lana	$ 145.00
TRAJE de calle (vestón), casimir inglés	$ 155.00
TRAJE de calle (vestón), tela inglesa fina, forros alpaca	$ 180.00
TRAJE de smoking forrado en seda	$ 295.00
TRAJE de jacquet forrado en seda	$ 290.00
TRAJE de frac forrado en seda	$ 345.00

CASA INGLESA
ALAMEDA 2594, ESQUINA MOLINA
El más grande surtido en plaza

Alhambra y Victoria
HOY 6.30 y 9.30
Un emocionante estreno Pathé N. Y.
La Oveja Negra
Adaptación del famoso folletín policial de Will Payne "The black sheep", publicado por "The Saturday Evening Post" de N. Y.
Actuación de Alicia Mann y Holmes Herbert.
MAÑANA: La penúltima función de la serie
El Disco de Fuego
con los trágicos episodios 13, 14, 15.
ADEMAS: El match de box Carpentier - Jeff Smith.

LOS GRANDES CAMPEONATOS DE LAWN-TENNIS ORGANIZADOS POR EL CLUB SANTIAGO

CON UN EXITO EXTRAORDINARIO SE DA TERMINO AYER A ESTE INTERESANTE CERTAMEN ANUAL

LOS HERMANOS TORRALVA SE CLASIFICAN CAMPEONES DE CHILE EN DOBLES, Y LUIS TORRALVA, EN SINGLES

Los hermanos Ossandón vuelven a detentar el Campeonato de Chile en dobles mixtos

El desenlace de los distintos torneos que componían el gran concurso

La reunión social y el banquete de medio día alcanzan grandes proporciones

Ayer se puso término al 8.o de Primavera y Campeonato de Chile con los encuentros ... desarrollados en el local ... Club organizador, el Santiago ... Tennis Club.

La reunión de ayer será una de ... días que se conservará por mu... años en el corazón de todos ... que participaron en ella y de... Indudablemente hablando ella ha alcanzado una importancia extraordinaria que señalará rumbos decisivos a una de las ramas más importantes de la cultura física.

El acto se vió prestigiado en la concurrencia del Presidente de la República, Ministros diplomáticos, Ministros de Estado y cuanto de ... representativo existe en nuestro mundo político y social, quienes estimularon en esta forma a los paladines de la noble causa ... entora de nuestra raza y de nuestras costumbres que en lucha ... y caballerosa dirimían supremacías por la conquista de los ... títulos de campeones de Chile.

Durante el día de ayer se definieron todos los torneos de que ... el gran certamen, de manera que el hermoso local que el Club Santiago posee en el Parque ... se vió desde las primeras horas de la mañana muy concurridos.

El hermoso día primaveral y la ... de innumerables damas ... ataviadas dieron un ... especial al acontecimiento ... deportivo.

Damos a continuación el resultado de cada uno de los torneos:

El torneo de Singles para caballeros

LUIS TORRALVA SE CLASIFICA POR CUARTA VEZ CAMPEON DE CHILE

Se inició la contienda final por ... campeonato de singles, a las 9 de la mañana, en la cancha N.o 3, con intervención de los señores

Srta. TORREY,

que en unión de la señorita Victoria Pérez obtuvo el campeonato de Chile en dobles

Luis Torralva y Carlos Ossandón Germain.

Indiscutiblemente este lance no ... de aquellos que pudieran despertar expectación, por cuanto se descontaba de antemano el triunfo del campeón suramericano. Sin embargo se presumía que el joven contendor de Torralva daría a conocer sus revelantes aptitudes, como realmente aconteció.

El primer set, a pesar de que cada uno de sus games fueron de gran movilidad y muy laboriosos Torralva no permitió que su contendor lograra adjudicarse juegos, anotándose la etapa por 6-0. Sin embargo esto no influyó para que Ossandón demostra su espléndida colocación y su buen servicio y entusiasmo.

Se dió comienzo al segundo set en condiciones favorables para Ossandón, quien, mediante buenos drives se anotó a su haber los tres primeros games para ceder el cuarto a Torralva y aumentar su cuenta en el quinto. Estando los contendores, en consecuencia, con la cuenta de 4 a 1 a favor de Ossandón, el campeón suramericano luces sus extraordinarias facultades y corriéndose a la red coloca sus clásicos remaches al mismo tiempo que se luces con su servicio fuerte y bien dirigido. En estas condiciones poco a poco descuenta terreno y aumenta sucesivamente su score hasta vencer en el set por 6-4.

En el tercer set, Torralva, manteniendo siempre su juego completo, se adjudica los cuatro primeros games, cediendo los dos siguientes a su tenaz y caballeroso rival que le sirvieron propiamente para recobrar nuevos bríos, pues sin mayor apremio le correspondieron los dos juegos restantes el set por 6-2 y definitivamente el partido por el siguiente score: 6-0, 6-4, 6-2.

Para ser justos, debemos dejar constancia de la espléndida labor desarrollada por Ossandón. A pesar de que por primera vez en su vida deportiva se debatía con un aficionado tan maravilloso como Torralva, supo en todo momento mantener su calma y hacer resaltar su estilo impecable. Con su servicio potente y bien colocado, sus drives y algunos remaches oportunos como al mismo tiempo por su seguridad en responder los ataques a fondo de Torralva, supo presentarle lucha a este último en toda circunstancia, demostrando con ello un gran corazón y estar en condiciones de poderle augurar una carrera honrosísima en su deporte favorito.

De Torralva nada tenemos que agregar en su abono. El título de campeón de Chile lo tiene desconfiado desde el momento que para gloria de nuestra patria, detenta el campeonato suramericano. Nadie discute ya que es el virtuoso del arte de la raqueta en el Continente.

PRIMER SET

Games	Vencedor	Contra	Score
1	Müller	40	1—0
2	Müller	15	2—0
3	Torralva	15	1—2
4	Müller	30	3—1
5	Torralva	0	2—3
6	Müller	0	4—2
7	Torralva	15	3—4
8	Müller	15	5—3
9	Müller	30	6—3

SEGUNDO SET

1	Müller	40	1—0
2	Torralva	15	1—1
3	Torralva	4 emp.	2—1
4	Torralva	40	3—1
5	Torralva	15	4—1
6	Torralva	40	5—1
7	Torralva	15	6—1

TERCER SET

1	Torralva	30	1—0
2	Müller	15	1—1
3	Müller	15	2—1
4	Müller	40	3—1
5	Torralva	15	2—3
6	Müller	30	4—2
7	Müller	0	5—2
8	Müller	30	6—2

CUARTO SET

1	Torralva	0	1—0
2	Torralva	30	2—0
3	Müller	3 emp.	1—2
4	Müller	0	2—2
5	Torralva	3 emp.	3—2
6	Müller	30	3—3
7	Torralva	6 emp.	4—3
8	Torralva	30	5—3
9	Torralva	0	6—3

QUINTO SET

1	Torralva	0	1—0
2	Torralva	30	2—0
3	Torralva	2 emp.	3—0
4	Torralva	0	4—0
5	Torralva	15	5—0
6	Torralva	0	6—0

El torneo de Solos para señoras y señoritas

HERMOSA VICTORIA DE LA SEÑORITA TERESA OSSANDON

En la cancha N.o 2 se verificó a las 10 de la mañana el partido final por este torneo entre las señoritas Teresa Ossandón y Rebeca Izquierdo, que habían llegado a la etapa decisiva después de una sucesión de brillantes triunfos.

Iniciado el juego bajo las órdenes del señor Cordner, pudo apreciarse desde un principio que estaríamos en presencia de un lance de aquellos que hacen época. En efecto, era tal el entusiasmo, el esfuerzo y el corazón de que hacían gala cada una de las competidoras, era tal la acometividad que desplegaban, que parecía estábamos ante un lance entre competidores, — como se dice vulgarmente, — del sexo fuerte.

Sería tarea larga poder hacer una relación completa de las diferentes fases de la interesante contienda de ayer que se resolvió con el espléndido triunfo de los hermanos Torralva, después de un partido extraordinario, ya que ambos contendores hubieron de lucir todas sus aptitudes en forma completa, desde los primeros momentos del partido. Ambos conjuntos lucieron excelente colocación en la cancha, agilidad asombrosa, remaches formidables, demostrando lo que es el verdadero juego científico en manos de raquetas de admirable serenidad e inteligencia. Fueron magníficos en su energía y ya en el juego de red como en el servicio o en los drives y reveses, realizaron verdaderas proezas.

En el cuadro que consignamos más abajo nuestros lectores podrán imponerse de todas las diferentes fases de la contienda que, como decimos, fué magnífica, principalmente en los cuatro primeros sets, en los cuales la lucha no desmayó un sólo instante, en forma tal, que los espectadores, poseídos de una nerviosidad indescriptible, seguían con una solicitud sin igual cada jugada.

Ambos conjuntos en estas jornadas desplegaron todas sus energías mediante una labor violentísima, buscándose mutuamente las fallas y tratando de atacar por ellas en toda forma.

En el segundo set pudo verse algo que puede dar una idea de cuál fué la impetuosidad que se puso en práctica. En el game más discutido de este período, el tercero, en el cual se produjeron cuatro empates consecutivos, el servicio de Condon fué tan recio que la pelota fué a estrellarse contra el sombrero de un espectador, dejándolo visiblemente lesionado.

En el tercer set resaltó la laboriosidad en el tercer game durante un peloteo colosal sostenido entre Domingo Torralva y Condon, que arrancó frenéticos aplausos.

Sin duda alguna el cuarto set fué el más interesante de todos. La pareja Condon-Müller llevaba ya dos set a su favor contra uno de sus contendores, de manera que esta etapa podía ser la decisiva para ellos. En el tercero, quinto y sétimo game la lucha fué estupenda. Nunca se había presenciado una cosa semejante. Llegaron a igualar a tres juegos, y fué tal el propósito de ambos, de tomar ventaja, que en el sétimo game se colocaron seis veces en empate.

El quinto set, como se desprende del cuadro, tuvo un desarrollo inesperado; pues sólo en el tercer game pudo notarse algún esfuerzo en la pareja. Condon-Müller, que comenzó a retrogradar poco a poco, y a desarrollar una acción completamente en desacuerdo con el trabajo desplegado hasta ese instante. Los hermanos Torralva manteniendo en todo momento su serenidad y táctica, se adjudicaron los games finales en forma relativamente fácil, y definitivamente el partido por el siguiente score:

3-6, 6-1, 2-6, 6-3, 6.0.

Damos a continuación el cuadro correspondiente al desarrollo de cada uno de los sets:

PRIMER SET

Games	Vencedor	Contra	Score
1	Müller	40	1—0
2	Müller	15	2—0
3	Torralva	15	1—2
4	Müller	30	3—1
5	Torralva	0	2—3
6	Müller	0	4—2
7	Torralva	15	3—4
8	Müller	15	5—3
9	Müller	30	6—3

SEGUNDO SET

1	Müller	40	1—0
2	Torralva	15	1—1
3	Torralva	4 emp.	2—1
4	Torralva	40	3—1
5	Torralva	15	4—1
6	Torralva	40	5—1
7	Torralva	15	6—1

TERCER SET

1	Torralva	30	1—0
2	Müller	15	1—1
3	Müller	15	2—1
4	Müller	40	3—1
5	Torralva	15	2—3
6	Müller	30	4—2
7	Müller	0	5—2
8	Müller	30	6—2

CUARTO SET

1	Torralva	0	1—0
2	Torralva	30	2—0
3	Müller	3 emp.	1—2
4	Müller	0	2—2
5	Torralva	3 emp.	3—2
6	Müller	30	3—3
7	Torralva	6 emp.	4—3
8	Torralva	30	5—3
9	Torralva	0	6—3

QUINTO SET

1	Torralva	0	1—0
2	Torralva	30	2—0
3	Torralva	2 emp.	3—0
4	Torralva	0	4—0
5	Torralva	15	5—0
6	Torralva	0	6—0

No nos extenderemos en los pormenores del partido, que, como decimos, fué soberbio y, que se resolvió con la victoria de la señorita Ossandón por dos sets a 6-2, porque en el cuadro escrupuloso que hemos hecho, en el que consta la situación de cada contendora, en los 16 games de la contienda, aparecen extractados.

He aquí el detalle:

PRIMER SET

1	Ossandon	15	1—0
2	Izquierdo	30	1—1
3	Ossandon	30	2—1
4	Ossandon	15	3—1
5	Ossandon	40	4—1
6	Ossandon	40	5—1
7	Izquierdo	30	2—5
8	Ossandon	30	6—2

SEGUNDO SET

1	Ossandon	30	1—0
2	Izquierdo	30	1—1
3	Ossandon	15	2—1
4	Ossandon	2 emp.	3—1
5	Izquierdo	3 emp.	2—3
6	Ossandon	40	4—2
7	Ossandon	30	5—2
8	Ossandon	15	6—2

La final del Doble mixto

LOS HERMANOS OSSANDON SE ADJUDICAN POR SEGUNDA VEZ EL CAMPEONATO

En la cancha N.o 7 se inició cerca de las 4 de la tarde la final del Campeonato de Dobles mixtos entre las parejas Ossandón Hnos. y señorita Irene Ries-Luis Torralva; atrayente torneo que siempre logra despertar un entusiasmo desbordante.

El partido adquirió períodos de especial brillo, correspondiendo el triunfo final a los hermanos Ossandón, quienes se anotaron los honores de la jornada por la siguiente cuenta: 7-9, 8-6, 6-1.

Los vencedores demostraron una vez más lo que vale el juego combinado en estas competencias de dobles mixtos, logrando vencer a un equipo en que individualmente era superior uno de los componentes del cuadro que cayó vencido. Esta desventaja individual fué suplida con creces por la armonía perfecta que pusieron en juego en todo momento los vencedores de la contienda.

Las alternativas del partido de ayer fueron de aquellas que difícilmente podrán borrarse del recuerdo de los que lo presenciaron. Nunca se había presentado un lance más discutido ni más lleno de jugadas brillantes. Estamos ciertos que difícilmente se presentará en lo futuro un espectáculo análogo. Si en verdad la pareja Ossandón se demostró de una manifiesta superioridad en cuanto a su armonía en el juego, su triunfo descansó en parte primordial en la entereza de ánimo de cada uno de sus componentes. Basta sólo con hacer resaltar la circunstancia única en que se encontraron: en el segundo set el cuadro Ries-Torralva, después de haberse adjudicado estrechamente la primera etapa por 9-7, entró a actuar en forma muy feliz logrando colocarse a 5-1. llega el sétimo game y lo pierden, quedando en 30. En el octavo game estuvieron por cinco veces consecutivas en match-ball y sin embargo esta circunstancia no desanimó a sus contrarios, los cuales supieron aprovechar cada oportunidad con una serenidad increíble. Desde este momento la contienda tomó caracteres realmente emocionantes, pues las pelotas eran contestadas con una maestría digna de campeones avezados y los puntos en contra eran el producto de aquellas jugadas que no admitían la intervención de seres humanos para contrarrestarlas. Basta con consultar el cuadro estadístico que agregamos a esta sucinta relación para que nuestros lectores se formen una idea de cómo fué el desarrollo de este partido memorable:

PRIMER SET

1	Ossandon	0	1—0
2	Ries.	30	1—1
3	Ossandon	30	2—1
4	Ries.	30	2—2
5	Ries	2 emp.	3—2
6	Ries.	30	4—2
7	Ries.	15	5—2
8	Ossandon	0	3—5
9	Ossandon	30	4—5
10	Ossandon	40	5—5
11	Ries.	30	6—5
12	Ossandon.	40	6—6
13	Ossandon.	5 emp.	7—6
14	Ries.	15	7—7
15	Ries.	15	8—7
16	Ries.	15	9—7

SEGUNDO SET

1	Ries	30	1—0
2	Ries.	2 emp.	2—0
3	Ossandon.	0	1—2
4	Ries	40	3—1
5	Ries.	0	4—1
6	Ries.	0	5—1
7	Ossandon	30	2—5
8	Ossandon.	2 emp.	3—5
9	Ossandon	5 emp.	4—5
10	Ossandon	15	5—5
11	Ossandon.	15	6—5
12	Ries.	3 emp.	6—6
13	Ossandon	0	7—6
14	Ossandon	2 emp.	8—6

TERCER SET

1	Ossandon	0	1—0
2	Ossandon	15	2—0
3	Ries.	15	1—2
4	Ossandon.	30	2—1
5	Ossandon	40	4—1
6	Ossandon.	30	5—1
7	Ossandon	3 emp.	6—1

El torneo de Doble para señoritas

TRIUNFO DE LA PAREJA SEÑORA TORREY-STA. PEREZ

En la cancha N.o 1, a las 5 P. M., se dió comienzo al partido final de este torneo entre las parejas señoritas Izquierdo-Rosemberg contra señora Torrey-señorita Pérez.

El numeroso público que presenció la contienda pudo admirar el estilo elegante de las competidoras y los hábiles recursos que ponían en juego.

El primer set favoreció a la pareja Torrey-Pérez, por 6-2, y en el segundo nuevamente la cuenta se inclinó a su favor, por 6-1, obteniendo en esta forma el título de campeón de Chile en dobles por el año 1922.

Detentores de este título eran las señoritas Amely Rosemberg y Marta Latham.

La señorita Victoria Pérez comprobó ayer, una vez más, que con sus progresos queda colocada al lado de nuestras más expertas tennistas, pues pone recursos extraordinarios y sobre todo un espléndido juego de combinación y una acertada actuación en la red.

La final de la Copa Embajador

En la cancha N.o 3, se jugó en la mañana el partido final por este torneo, de singles con ventaja, entre los señores Alfredo Silva y Manuel Silva Joacham, ante el árbitro señor Luis Azócar.

El lance fué sumamente movido, resolviéndose con la victoria del representante del Club Santiago, señor Manuel Silva por 4-6, 8-6, 6-2.

El señor Alfredo Silva intervino con la gran desventaja del handicap, que le daba cerca de 40. Ganó el primer set debido a su gran constancia, ya que pudo sobreponerse al enorme handicap ante un competidor que posee un servicio extraordinario.

En el segundo set igualaron posiciones a cinco juegos. Cuando estaban a 6-5, vino una pelota dudosa que el juez falló a favor de Alfredo Silva. El administrador del Club Santiago discute la resolución del árbitro, lo que indujo a que el jugador favorecido con ella, en vista de la duda producida, pidiera la repetición del tanto, circunstancia que le fué fatal, pues desde ese momento no pudo resistir al handicap y perdió el set y el resto del match.

Vencedor y vencido merecen los honores de la jornada.

El campeonato infantil para niños

En la tarde se resolvió este campeonato entre los niños Pablo Ossandón y Enrique Cooper.

El primer set alcanzó a jugarse en la cancha N.o 1, pero con el deseo de iniciar cuanto antes la final de dobles-mixtos, hubieron de trasladarse los competidores a otra de las canchas cercanas.

A pesar de que el niñito Ossandón es por lo menos cuatro años menor que el joven Cooper, logró imponerse sobre este último después de una contienda muy laboriosa, por la siguiente cuenta: 8-6, 9-7.

El triunfo de Pablito Ossandón fué muy celebrado, pues no se creía en su victoria después de que su hermano Jorge había perdido en la semi-final contra el joven Cooper.

El año último los hermanos Ossandón se habían clasificado para la final, pero Pablo cedió su derecho a su hermano Jorge, título que él mismo se ha encargado este año de anotarse después de una laboriosa jornada. A pesar de su corta edad se revela en él a un futuro campeón de gran fuste.

PABLO OSSANDON,

que se adjudicó el campeonato infantil

El campeonato infantil para niñitas

Después de tres años de receso se inscribieron este año por este torneo las niñitas María Lyon Edwards y Violeta Bravo, esta última venida de provincia.

El lance se verificó en la mañana de ayer y se resolvió con una brillante victoria para la niñita Lyon, por el siguiente score: 6-2, 6-4, adjudicándose, en consecuencia, el título de campeón de Chile en esta competencia.

El término del partido dió margen a presenciarse un acto verdaderamente emocionante. Al hacerse el saludo reglamentario, ambas niñitas se abrazaron y fué tal la emoción que experimentaron, que la niñita Lyon rompió a llorar por haber vencido a su amigable contendora.

Esto demuestra hasta dónde llega la caballerosidad entre los cultores de este bello deporte. Hasta los de más tierna edad dan el ejemplo.

Por la Copa Julio Covarrubias

A las 9 A. M., en la cancha N.o 3, se resolvió este torneo para oficiales y cadetes del Ejército y Marina en servicio activo con el lance final entre los señores Miguel Guillén y Leonardo Chiriboga.

El triunfo perteneció al cadete Chiriboga por 7-9, 6-3, 7-5.

La repartición de premios

A las 6 de la tarde se verificó en la cancha N.o 1 el acto de la repartición de premios a los vencedores. Al ir a recibir sus estímulos, cada agraciado era saludado con grandes aplausos de la concurrencia.

Damos a continuación la nómina de ellos.

CAMPEONATO DE CHILE PARA CABALLEROS

1er. premio.—Luis Torralva. — Gran Copa donada por el Club Santiago.

2.o premio.—Carlos Ossandón Guzmán.—Obsequio del Club Santiago.

CAMPEONATO DE CHILE PARA SEÑORITAS

1er. premio.— Señorita Teresa Ossandón Guzmán.—Premio donado por el señor Ismael Ossa C.

2.o premio.—Señorita Rebeca Izquierdo Phillips.—Obsequio del señor Oscar Dávila.

CAMPEONATO DE DOBLES

1er. premio.—Torralva Hnos. — Premio de un deportista porteño.

2.o Premio.— Hubet Müller y Gmo. Condon.—Obsequio de un deportista porteño.

CAMPEONATO DE DOBLES MIXTOS

1er. premio.—Señorita Teresa Ossandón y Carlos Ossandón Guzmán.

2.o premio.—Señorita Irene Ries y Luis Torralva.—Ambos fueron donados por el Club organizador.

CAMPEONATO DE DOBLES PARA SEÑORITAS

1er. premio.— Señora Torrey y señorita Victoria Pérez.

CAMPEONATO INFANTIL PARA NIÑOS

1er. premio.—Pablo Ossandón —Copa donada por el Club Santiago.

LOS ESPOSOS OSSANDON BARROS ACOMPAÑADOS DE SUS HIJOS CARLOS, TERESA Y PABLO, QUE ALCANZARON HERMOSAS VICTORIAS EN LOS CAMPEONATOS

EL GRAN BANQUETE DE MEDIO DIA DE AYER EN EL CLUB SANTIAGO DE TENNIS

En la mañana de ayer se efectuó el banquete que el Directorio del Santiago Tennis Club ofrecía con motivo de finalizarse los campeonatos de Primavera.

El hermoso pabellón del Club había sido artísticamente adornado de guirnaldas y flores, formando un conjunto admirable.

En la mesa de honor tomaron asiento el Presidente de la República, los Ministros del Interior y de Relaciones, el Embajador de Estados Unidos, el Encargado de Negocios de Gran Bretaña, el Ministro del Ecuador, el Ministro de Alemania, el cónsul argentino, el presidente del Santiago Tennis Club, don Roberto Sánchez, don Juan Enrique Concha, don Alejandro Murillo, don Carlos Ossandón, don Horacio Fabres y las señoras Rosa Ester Rodríguez de Alessandri, señora de Collier, María Luisa Edwards de Lyon, Teresa Guzmán de Ossandón, Victoria Ruiz de Claro, Luisa Blanco de Fabres, etc.

Alrededor de la mesa principal se colocaron los demás comensales, cuyo número pasaba de 200, entre los cuales anotamos las siguientes señoritas de nuestra sociedad: Marta Balmaceda Valdés, Magdalena Huneeus Valdés, María Cristina Lyon del Río, Elena Concha Subercaseaux, Yolanda Pra Balmaceda, Teresa Ossandón Guzmán, Marta Alessandri Rodríguez, Raquel Ureta Valdés, María Concha Subercaseaux, María Lyon Edwards, Raquel Rodríguez Vergara, Isabel Montt Pinto, y muchas otras.

A la hora de los postres ofreció la manifestación el presidente del Club, señor Sánchez. En seguida usaron de la palabra el Ministro del Interior, señor Luis Izquierdo; el Embajador de Estados Unidos, el Encargado de Negocios de Gran Bretaña y don Francisco de Borja Cifuentes.

EL PRESIDENTE DEL CLUB DE TENNIS

El señor Sánchez empezó diciendo:

"El gusto por el deporte crece en Chile en todos los órdenes sociales; hay que celebrarlo, nos hará más felices.

El tennis es el que va a la cabeza—es natural;— tiene la gran ventaja de que en él participan unidos ambos sexos y de que puede practicarse por largos años".

Habla en seguida de la vida tranquila que llevaban nuestros antepasados, que nunca pudieron imaginarse la rapidez con que se vive hoy día.

El único remedio para conservarnos sanos y vigorosos es el deporte; el trabajo de las oficinas es matador, pero el sol y el aire libre son un buen remedio para esto.

"Hay que convencerse, agrega el señor Sánchez, que los clubs de deportes son una fuente innagotable de paz y de alegría".

A continuación recuerda al primer presidente del Club, Mr. Gerard Lowther, "el gran gentleman y gran sportman", cuyo retrato se conserva en el club con cariño.

Concluye pidiendo que se beba una copa a la salud del Presidente de la República y de los campeones chilenos que fueron a la Argentina bajo la dirección de su gran capitán el doctor Vargas Salcedo, "quien, poco menos que un Prat, ordenó la pelea y se hundió con gloria y majestad, dejando establecido que la mejor raqueta es la chilena y que sus soldados son los mejores caballeros".

EL EMBAJADOR DE LOS ESTADOS UNIDOS

El Embajador de los Estados Unidos empezó su discurso diciendo que recordaba perfectamente la promesa que hizo el año pasado, de que se dedicaría al tennis en forma que llegaría a ser un buen jugador. Excusó el incumplimiento de esta promesa a causa del mucho trabajo que había tenido.

En seguida agregó:

"Sin embargo, Excelencia, confío en que no ha de creer que he olvidado la promesa que hice al Club hace un año. Espero cumplirla. Si no temiera que podía estimarse que hablo de cuestiones políticas, diría, Excelencia, que espero cumplirla "sin reservas". Vacilo al usar estas dos últimas palabras, porque las únicas cosas en que, como diplomático discreto, me atrevo a hablar "sin reservas" es al referirme a la belleza y gracia de la mujer chilena, ese tema en que todos los caballeros estamos en unánime acuerdo, la incomparable belleza y la exquisita gracia de las damas chilenas.

Si pudiera, Excelencia, usar de sus buenos oficios y obtener una "prórroga", en tiempo oportuno cumpliré mi promesa del año anterior y llegaré a ser un jugador de tennis y un gran campeón. Acepto vuestro generoso aplauso anticipado, que parece indicar que esta proposición encuentra la aprobación de los dos tercios requeridos.

Hablando seriamente, Excelencia, señoras, caballeros, soy un convencido a firme del Club de Tennis y de los deportes como elemento para el desarrollo de una vida nacional vigorosa y fuerte. No creo que se puedan ofender, no habiendo espíritu de ofensa, cuando digo que las dos organizaciones que más ayuda prestan y más esperanzas ofrecen, entre las que conozco en Chile, son los Boy Scouts y el Club de Lawn-Tennis. Están realizando su obra en su país, en mi país y en todas partes del mundo, desarrollando físicamente a hombres y mujeres y al mismo tiempo inculcándoles esos principios de leal competencia, de acción común organizada, y de vida limpia y saludable que son del mejor augurio para el futuro".

Continúa diciendo, que si él fuera chileno, se sentiría orgulloso, puesto que la raza chilena es fuerte, activa, enérgica y sana, y dice también que en Chile hay mucho campo para que los hombres de corazón puedan surgir.

En seguida recuerda aquellas primeras expediciones a una tierra desconocida y difícil de conquistar y llega a la conclusión de que los hombres que se atrevieron a llegar hasta ella debían tener el alma de un temple especial y el corazón de héroes, y basándose en un proverbio inglés que dice "Sólo el valiente merece una mujer hermosa", deduce que los chilenos tienen bien merecida, como premio a su valor la hermosura de sus mujeres.

Concluye levantando su copa por Chile y por su Presidente, por los chilenos y por sus hermosas compañeras, y por fin por el Club de Tennis que tiene como norma principal el desarrollo y vigor de la raza.

EL ENCARGADO DE NEGOCIOS DE GRAN BRETAÑA

El señor Dateman dejó constancia de la simpatía con que los súbditos británicos de Chile vieron ganar a un chileno el campeonato suramericano de tennis, e hizo votos porque este título se conserve muchos años en esta tierra.

Felicitó con entusiasmo a todos los jugadores chilenos que fueron a Argentina, y en seguida hizo un poco de historia del desarrollo del tennis en Inglaterra, y lamentó que la guerra mundial privara a su patria de gran número de sus mejores jugadores; pero, agregó, "estoy seguro de que no está muy lejano el día en que los jugadores ingleses vuelvan a ocupar sus antiguos puestos".

Hizo finalmente un recuerdo del primer presidente del club, señor Edgard Lowther y de su distinguida esposa, que le ha encargado entregue al directorio del club un retrato del señor Lowther, para que se conserve como un recuerdo de su cariño por el tennis.

DON FRANCISCO DE BORJA CIFUENTES

"Habrá versos de Borja", el Reglamento
ha incorporado ya en el campeonato
como una obligación, este tormento,
de oirme a mí disparartar un rato!

Si supieran ustedes el apuro
en que me pone el público inclemente
"va a venir al banquete el Presidente
y hay que brindarle un verso a don Arturo".

Y no es esto tan sólo,
lo grave es que hay que hablar en disparate
en presencia de Izquierdo y de Aldunate
sin faltar por supuesto... al Protocolo!

Y no hablar de cuestiones
financieras, políticas, sociales,
ni de "proposiciones informales"
que se pueden hacer a todas horas,
pero aquí, donde somos tan morales,
se escandalizarían las señoras!

Aquí hay que descansar de las tareas
gozar del sol, del aire, de las flores,
y al mirar tantos rostros seductores
olvidarse de que hay mujeres feas.

La puerta del jardín está cerrada
para toda inquietud molesta o triste,
aquí el problema del carbón no existe
ni el déficit fiscal importa nada.

Aspirando el aroma de las flores
entre el ir y venir de una pelota,
ni siquiera se nota
que bajan las acciones de Vapores
o no dan dividendo las de Lota.

Aquí se desarruga el entrecejo,
aquí es salado lo que afuera es soso,
y aquí en el tennis se vería hermoso
Corvalán Melgarejo!

¡Salud, fuerza, alegría,
agilidad y buena puntería:
tales son los hermosos resultados
del sport a que estamos consagrados.

No son más agradables ni mejores
los que da la política señores;
la buena puntería, sobre todo,
que da el uso habitual de la raqueta.
se pierde en la política, de modo,
que un congresal armado, a nadie inquieta,
¡aunque el blanco ofrecido, en ocasiones
sea de colosales proporciones!

Cantemos la victoria
del gran Torralva en la argentina tierra;
su racket se llenó de eterna gloria,
y el esfuerzo argentino
se estrelló contra tu hijo, Severino!

Y si Bierwith tuviera consonante
cantaría su triunfo en este instante.
y el de Condon y Müller,
pero ya que estos ínclitos campeones
se pronuncian en lengua tan extraña
que no pueden rimarse sus blasones
bebamos esta copa de champaña
por el grupo brillante de Ossandones!

EL DANCING TEA

Terminadas las diferentes partidas y para finalizar el programa de festejos, el Directorio del Club ofreció un dancing tea, que se prolongó hasta las primeras horas de la noche.

Anotamos entre los asistentes a las siguientes señoritas: Edith Larraín del Campo, Carmen Vergara Blanco, Luisa Fabres Eastman, Eugenia Huidobro Rodríguez, Raquel Rodríguez Vergara, Casilda Phillips Peña, Victoria Sánchez Matte, Amelia Zañartu Bernales, Amelia Balmaceda Lazcano, Angélica Errázuriz Lastarria, Delia Rodríguez Vergara, Elena Rojas Villegas, María Isabel Larraín, María Lyon Edwards, Teresa Ossandón Guzmán, Marta Balmaceda, Elena Garcés Guzmán, Luisa Guzmán Hurtado, Marta Fierro Salomó.

COMIDA

Anoche un grupo de amigos festejó con una comida a don Carlos Ossandón Guzmán, por su triunfo en los recientes campeonatos de tennis.

INFORMACIONES CABLE

DE NUESTROS CORRESPONSALES ESPECIALES, VIAS EASTERN Y HALL AMERICA CABLES, INC., DE "THE UNITED PRESS"

EL DIRECTORIO DE LA UNION PANAMERICANA DE WASHINGTON FIJARA EL 22 DEL PRESENTE EL PROGRAMA DE LA QUINTA CONFERENCIA PANAMERICANA DE SANTIAGO

MUSTAPHA KEMAL DECLARA QUE TURQUIA PEDIRA EL RECONOCIMIENTO DE SU INDEPENDENCIA EN LA CONFERENCIA DE LAUSANNE

LA COMISION DE REPARACIONES INICIA SUS REUNIONES CON LOS DELEGADOS ALEMANES

AYER FALLECIO EN PARIS EL DRAMATURGO ALFREDO CAPUS

GRAN BRETAÑA

LA MUERTE DEL PADRE VAUGHAN

LONDRES, 1.o—La prensa hace grandes elogios del Padre Vaughan, de quien dice que es la tercera personalidad londinense desaparecida en el curso del año.—(Havas).

FALLECIMIENTO

RICHMOND, 1.o— Ha muerto Mr. Thomas Nelson Page, ex-Embajador en Italia.—(U. P.).

LA CANCELACION DE LAS DEUDAS DE LA GUERRA

LONDRES, 1.o—Se informa en los altos círculos laboristas que el nuevo Gobierno encarará en todos sus aspectos la política externas de Gran Bretaña, especialmente en lo referente a la propuesta británica sobre cancelación de las deudas de la guerra, sin considerar el punto de vista de los Estados Unidos.

Los laboristas son partidarios, en su mayoría, de la cancelación de la deuda británica a Norte América.—(U. P.)

DISCURSO PRONUNCIADO POR SIR STANLEY BALDWIN

DECLARA QUE GRAN BRETAÑA ESTA FRENTE A DOS PROBLEMAS QUE AMENAZAN LA PAZ EXTERIOR

CARDIFF, 1.o— Sir Stanley Baldwin, declaró en un discurso, que Inglaterra estaba frente a dos problemas que amenazan la paz exterior. Dijo que el primero de ellos era la cuestión de Oriente, cuyo arreglo era imprescindible; y que el segundo era el problema de las reparaciones y el de las deudas de la guerra, que constituían el principal obstáculo para la estabilidad nacional e internacional.

Dijo que la unión de Francia, Inglaterra e Italia era indispensable a fin de obtener la estabilidad industrial.

"Nuestro primer deber—dijo — es pagar la deuda que tenemos con los Estados Unidos, que es un fardo pesado, pero que pagaremos hasta el último centavo.—(U. P.)

MR. LLOYD GEORGE SE ENCUENTRA ENFERMO

LONDRES, 1.o—Mr. Lloyd George se encuentra ligeramente enfermo. Por prescripción médica deberá permanecer descansando durante algunos días. El ex-Premier se encuentra resfriado. Por esta causa no hablará el Jueves en Bristol, como se había anunciado. Espera pronunciar un discurso en Londres el Sábado próximo.—(U. P.)

FRANCIA

EL DOCTOR FAURE HABLA DE SU VIAJE A LA AMERICA LATINA

PARIS, 1.o—Los diarios reproducen una entrevista hecha al doctor Faure a su vuelta de la América Latina, sobre la cirugía francesa en dichos países.

Dice que trae de esos países un recuerdo profundo de la bella organización de los establecimientos sanitarios. Recomienda el envío de misiones regulares francesas, compuestas de médicos, cirujanos, literatos y artistas.

Proclama la necesidad de establecer una organización francesa para los estudiantes de la América Latina.—(Havas).

DECLARACIONES DE M. LOUCHEUR

PARIS, 1.o—Entrevistado M. Loucheur, declaró que Alemania debería declararse en banca rrota, si continúa sufriendo y soportando su crisis política, de la cual se muestra tan quejosa. Añadió que si, en cambio, la bancarrota le impedía reconstituirse sobre nuevas bases financieras, estimaba que, en tal caso, podía ayudársele en su reconstrucción, poniéndose entonces en práctica nuevos planes de la Comisión de Reparaciones.

M. Loucheur expresó que esperaba exponer en la próxima semana ante la Cámara, las ideas principales de su plan relacionado con la proyectada concesión de una larga moratoria a Alemania.

Refiriéndose a Rusia, M. Loucheur declaró que a su juicio, no podían reanudarse todavía las relaciones con este país, mientras no hubiera allí un nuevo sistema monetario, sólidamente establecido.

HUDSON HAWLEY (U. P.)

EL DIA DE LOS MUERTOS

PARIS, 1.o — En celebración del Día de los Muertos, los cementerios se han vista sumamente concurridos. También los cementerios del frente de batalla fueron muy visitados. Anoche, las estaciones del Este y del Norte estaban llenas de viajeros portadores de coronas y flores, que se trasladaban a visitar las tumbas de los seres queridos que habían encontrado la muerte peleando por la salvación de la Francia.—(Havas).

INVENCION DE UN APARATO PARA GUARDAR EL SECRETO TELEGRAFICO

PARIS, 1.o—"Le Matin" anuncia que un ingeniero francés M. Bellin, ha inventado un aparato que permite guardar el secreto absoluto en las trasmisiones telegráficas y radiotelegráficas.—(Havas).

FALLECE EL DRAMATURGO ALFREDO CAPUS

PARIS, 1.o—Falleció el periodista y dramaturgo Alfredo Capus, ex-Director de "Le Figaro" y miembro de la Academia Francesa.—(U. P.)

EL NUEVO EMBAJADOR DEL BRASIL

PARIS, 1.o—Se anuncia que el Gobierno francés convino en recibir a don Luis Souza Dantas como Embajador del Brasil.—(U. P.)

ESPAÑA

NAUFRAGIO DE UN VAPOR

VALENCIA, 1.o—Se ha confirmado el naufragio del vapor "Guillen Sorolla" ocurrido en el golfo de Vizcaya. La tripulación fué salvada.—(U. P.)

MARRUECOS

DISTINCION AL COMANDANTE DE LA ZONA FRANCESA EN MARRUECOS

MADRID, 1.o—Se expidió un decreto que confiere la Gran Cruz de la Orden Militar al General Peymiran, comandante de la zona francesa en Marruecos.— (Havas).

LAS OPERACIONES EN LA COSTA DE AFRAU

MELILLA, 1.o—El Jueves se proseguirán las operaciones en la costa de Afrau.—(Havas)

ACTIVIDADES DE LAS TROPAS PENINSULARES

MADRID, 1.o—Comunican de Melilla que la artillería emplazada en Tissiazza bombardeó a Igueriben, dispersando la concentración de moros.—(U. P.)

INDIA

ESTALLA UNA NUEVA HUELGA EN LAS HILANDERIAS

ALLABAD, 1.o—Estalló una nueva huelga en las hilanderías. Dos agentes de policía que trataban de restablecer el orden perturbado por los huelguistas, fueron golpeados.

Los huelguistas realizaron una manifestación lanzando vivas a Ghandi.—(Havas).

SUIZA

M. FONTAINE ES REELEGIDO PRESIDENTE DE LA OFICINA INTERNACIONAL DEL TRABAJO

GINEBRA, 1.o—El Consejo de la Oficina Internacional del Trabajo, reeligió presidente al delegado francés, M. Fontaine, y vicepresidentes al delegado obrero holandés señor Oudegeest y al delegado patronal belga, M. Carlier.

LA LIGA DE LAS NACIONES Y LA REDUCCION DE LOS ARMAMENTOS

GINEBRA, 1.o—El Presidente del Consejo de la Sociedad de las Naciones dirigió a todos los Gobiernos una carta invitándolos a someter a un estudio profundo la resolución de la Asamblea relativa a elaboración de un plan de garantía mutua para hacer posible la reducción de los armamentos.—(Havas).

CAMPAÑA PARA ERIGIR UN MONUMENTO A BOLIVAR EN MADRID

MADRID, 1.o—En un artículo publicado hoy por el A. B. C., se expresa que el Ministro español en Caracas trabaja por el acercamiento de España, ayudado de la colonia española, el que se acrecentará cuando altas representaciones de Venezuela vengan a Madrid a ofrecer al Rey el monumento al general Bolívar. Se reduce a la vez una carta del Ministro de Venezuela agradeciendo la campaña para que se erija en Madrid un monumento a Bolívar.—(U. P.)

BANQUETE DE DESPEDIDA A DON MANUEL RIVAS VICUÑA

GINEBRA, 1.o—Los delegados de Cuba a la Conferencia del Trabajo, ofrecieron un banquete al delegado chileno, señor Rivas Vicuña, con motivo de su próxima partida a Chile.

Asistieron el Ministro de Chile en Francia don Armando Quezada Acharán, el señor Bertrand y numerosos diplomáticos y delegados a la Conferencia.—(Havas).

M. FONTAINE CONTINUARA EN LA PRESIDENCIA DE LA OFICINA DEL TRABAJO

GINEBRA, 1.o — Esta tarde el nuevo Consejo de la Oficina Internacional del Trabajo procederá a elegir su presidente. Probablemente se reelegirá al que iba a terminar su período, M. Fontaine, que es el delegado de Francia.—(Havas).

LA UNION PANAMERICANA DE WASHINGTON FIJARA EL 22 DEL PRESENTE EL PROGRAMA DE LA QUINTA CONFERENCIA DE SANTIAGO

WASHINGTON, 1.o— La consideración del programa de la Quinta Conferencia Pan-Americana que se celebrará en Santiago en Marzo de 1923, ha sido postergada por el Directorio de la Unión, hasta una reunión especial que celebrará el 22 de Noviembre próximo.

Esta postergación se atribuye a que varios representantes diplomáticos suramericanos no han recibido instrucciones precisas de sus Gobiernos, respecto al programa convenido el 15 del mes pasado.

Bajo la presidencia del Sub-Secretario de Estado, Mr. Phillips, se adoptaron, sin embargo, los reglamentos de la próxima Conferencia.

El procedimiento acordado difiere ligeramente de los originalmente adoptados en la Cuarta Conferencia de 1914.

En esta reunión, además de Mr. Phillips, estaban presentes: el Embajador Beltrán Mathieu, en representación de Chile; el señor Alencar, por parte del Brasil; Elizalde, por el Ecuador; Varela, de Uruguay; Ballivián, por Bolivia; Latour, por Guatemala; Olaya, por Colombia; Alfaro, por Panamá; Arcaya, por Venezuela, y el Encargado de Negocios don Arturo Pardo, en representación de Cuba.

Los señores Alfaro, Arcaya y Olaya, asistían por primera vez.

No estuvieron representados en esta reunión Argentina, Perú, México, Paraguay, Salvador, Haití, Santo Domingo, Honduras y Nicaragua.

El Encargado de Negocios de Argentina, señor Espil, se encuentra actualmente en Nueva York. El Embajador del Perú, señor Pezet, pasa una temporada en Michigán.

El informe anual del Director General, Mr. Rowe, fué aprobado unánimemente.

HARRY W. FRANTZ.—(U. P.)

EL PROFESOR M. JUAN LUIS FAURE HABLA DE SU VIAJE A SURAMERICA

Declara que el Hospital de Niños de Santiago es un modelo en su género y que en París no hay una Maternidad como la de Valparaíso

PARIS 1.o — Acaba de llegar a París de regreso de su viaje a Suramérica, el cirujano y profesor francés, M. Juan Luis Faure. Entrevistado por mí, me hizo las siguientes declaraciones:

"La organización de los hospitales en Río de Janeiro, deja que desear, pero las deficiencias que en ellos se notan en la actualidad, serán muy pronto subsanadas, sin un trabajo considerable. Los hopitales serán mejorados a corto plazo, pues, el Congreso brasileño acaba de votar una buena suma destinada a este objeto".

"En Montevideo pude observar que, en proporción a la población, hay un reducido número de camas en los hospitales. En esta ciudad me llamó la atención el espléndido servicio de asistencia médica infantil".

"En Buenos Aires las instalaciones no son sobresalientes, pero ya empieza a advertirse en los hospitales bonaerenses una progresiva transformación".

"En lo que se refiere al servicio de hospitales de Santiago, me complazco en declarar que el Hospital de Niños es un modelo en su género".

"Valparaíso tiene una Maternidad admirable, como no la tenemos todavía en París".

"En estas materias no tenemos nada que enseñar a los suramericanos, pero debemos reaccionar en el sentido de no quedarnos en casa, pues, de lo contrario, los médicos de Suramérica dejarán de considerarnos sus viejos maestros. Por ésto, debemos organizar misiones que vayan periódicamente a Suramérica, y esforzarnos por dar facilidades a los estudiantes que de allá vengan a París. Todo ello contribuirá a conservar nuestro prestigio, pues, ya es fama que "cuando salimos de Valparaíso, venimos a divertirnos a París, y después vamos a estudiar a Berlín. . ."

El profesor M. Faure me declaró que tenía una inmejorable impresión de su visita a Suramérica, y de las atenciones que en todas partes se le habían dispensado. Me dijo que casi todos los estudiantes sur-americanos hablaban o entendían el francés, que estudiaban en textos franceses y seguían los métodos franceses. Terminó diciéndome que había encontrado en Suramérica a muchos de sus primeros discípulos, que en la actualidad ocupaban importantes puestos.

HUDSON HAWLEY (U. P.)

LA SITUACION DE ORIENTE

MOVIMIENTO EN LAUSSANNE

LAUSANNE, 1.o — Numerosas autoridades se encuentran en la Villa Mon Repos, sede de la Conferencia. Más de 300 repórters esperan la llegada de las autoridades en la Prefectura.—(Havas).

LA DELEGACION TURCA A LA CONFERENCIA DE LAUSSANE

CONSTANTINOPLA, 1.o—Se han tomado las disposiciones necesarias para que la delegación turca a la Conferencia de Paz, que comprenderá de 25 a 30 personas, llegue a Laussane el 11 de Noviembre.—(Havas).

ISMET BAJA PONDERA LA PREPARACION DEL EJERCITO NACIONALISTA

CONSTANTINOPLA, 1.o—Ismet Bajá, pronunciando un discurso en la Asamblea Nacional, declaró: "Nuestro ejército es muy fuerte y el mejor equipado del mundo y derrotaría a todo enemigo y obtendría las más brillantes victorias, si en interés de la paz mundial, debiera todavía avanzar.—(Havas).

LA ADHESION DEL GOBIERNO DE ANGORA A LA CONFERENCIA DE PAZ

LA PARTICIPACION DEL GOBIERNO DE CONSTANTINOPLA

PARIS, 1.o—En los círculos franceses se considera satisfactoria la nota de Angora por la cual se adhiere a la Conferencia de Paz de Laussane.

Respecto a la objeción del Gobierno de Angora a la inclusión del Gobierno de Constantinopla en el mensaje de invitación a la Conferencia de Laussane, se considera que no corresponde a los aliados, sino al Gobierno de Angora, y al de Constantinopla, ponerse de acuerdo, como lo hicieron para las negociaciones anteriores, con el fin de solucionar la cuestión del nombramiento de sus representantes en la Conferencia de Laussane.

Los cambios de opiniones a este respecto se efectuarán entre los Gabinetes de París, Londres y Roma.

Se tomarán disposiciones con el fin de asegurar que la reunión de la Conferencia se verifique el lugar y día convenidos.—(Havas).

MUSTAFA KEMAL PEDIRA EL RECONOCIMIENTO DE LA INDEPENDENCIA DE TURQUIA

PARIS, 1.o—Un despacho de Broussa informa que Mustafá Kemal habría manifestado que solicitará el incondicional reconocimiento de la independencia de Turquía en la conferencia de Lausanne.

"Insistiremos en obtener todos nuestros territorios con sus fronteras nacionales", dijo.

"Nosotros garantizamos la libertad de los estrechos con la sola condición de la seguridad de Stamboul y del Mar de Mármara".—(U. P.)

LOS ALIADOS PROHIBEN LA VENTA DE ORO

CONSTANTINOPLA, 1.o— Los altos comisarios aliados han prohibido al Banco Otomano que venda el oro que posee en sus arcas, estimado en medio millón de libras turcas, cantidad que es necesaria para el pago de los funcionarios.— (Havas).

MUSTAPHA KEMAL PEDIRA EL RECONOCIMIENTO DE LA INDEPENDENCIA DE TURQUIA EN LA CONFERENCIA DE PAZ

Los turcos insistirían en que ésta se verifique en Esmirna o París

PARIS, 1.o — Los turcos, al contestar la invitación a la Conferencia de Laussanne, han puesto nuevas dificultades pues, todavía insisten en que la Conferencia se celebre en Esmirna y si ello fuere imposible, en París.

Exigen que si, con todo, la Conferencia se verifica en Laussanne, los aliados deben colocar lo más pronto posible una línea telegráfica con Angora, que permita a los turcos comunicarse constante y rápidamente con el Gobierno.

Respecto de la actitud de los kemalistas en la Conferencia, Mustapha Kemal ha continuado entrevistándose con los más eminentes políticos, y ha manifestado categóricamente, que Turquía no consentirá nunca en una conferencia, y que la primera condición para la paz, es el completo reconocimiento de la independencia de Turquía.

Se insinúa que tal vez la Conferencia fracase, en los preliminares de la paz, en los que se tratarán cuestiones fáciles de resolver, tales como las relaciones referentes a las fronteras, y otras por el estilo. La libertad de los estrechos y otros puntos serían resueltos en una conferencia posterior.

RALPH H. TURNER.—(U. P.)

Pida siempre Cuellos "CORONA"

Insista en la marca "CORONA"

Si le ofrecen otra marca, no la acepte. En la Camisería inmediata tienen los cuellos "CORONA" que Ud. necesita.

CUELLOS CORONA DOUBLE WEAR

Un Modelo Para Cada Ocasión

BROOKLYN Altura, 3, 4 y 5 cmts.

Exija la marca "CORONA" en cada cuello

Rejilla de Alambre PARA MOSCAS

DE 24, 30 Y 36 PULGADAS DE ANCHO

OFRECEMOS

Por CUALQUIER CANTIDAD a PRECIO MUY BAJO

DEPARTAMENTO DE MERCADERIAS DE

MORRISON & Co.

AHUMADA 65 - 77 SANTIAGO

CIGARRILLOS CAPSTAN $ 1.80

BRITISH - AMERICAN TABACCO Co. (Chile Lda.)

POLICALCINE TONICO NERVIOSO Y CEREBRAL RECALCIFICANTE

DEPOSITO JENERAL EN BOTICA FRANCIA ESTADO 154 Y EN TODAS LAS BOTICAS

Tornero para maderas necesitamos. Trabajo a trato.

COPIAPO 333 2-N

SAN ISIDRO 261

$ 69, $ 110 Y $ 130

Lindos y sólidos amuebiados completos y con mesa de centro realiza la Gran Fábrica Inglesa de Muebles de Mimbre, premiada en las Exposiciones de Buenos Aires y Santiago.

SAN ISIDRO 261

4-N

Las bocas de los niños

Requieren, exigen la protección que sólo el uso regular de Kolynos puede proporcionar.

Enseñad a vuestros hijos la manera de usarlo todos los días: por la mañana, después de cada comida, y al recogerse por la noche. Él les conservará sus dientes sanos, blancos y brillantes, librando también a sus bocas y gargantes de toda impureza perjudicial.

Que empiecen hoy mismo, adquiriendo el consabido tubo amarillo de crema Kolynos.

KOLYNOS CREMA DENTAL

Agente exclusivo: ENRIQUE DAVIS

San Antonio, Num. 439 SANTIAGO

BANCO DE CHILE

Desde el Lunes 6 de Noviembre quedará a disposición del público la Sucursal que este Banco abrirá en la ciudad de Linares.

Santiago, 31 de Octubre de 1922.

PEDRO A. TORRES, Director-Gerente.

ALSA INGLE A LEGITIMA IMPORTADA Vende. ALFREDO BLANCHARD C. Calle La Bolsa 35

Westminster $ 2.80 LA CAJETILLA

NOTICIAS GRAFICAS DEL EXTERIOR

AGENCIA HAVAS. — LOS ORIGINALES DE TODOS LOS CABLEGRAMAS QUE SE INSERTAN EN ESTA SECCION, ESTAN A DISPOSICION DEL PUBLICO EN ESTA IMPRENTA

EL MOVIMIENTO FASCISTA EN ITALIA

La situación tiende a normalizarse por completo. — Cerca de Sushak se producen serios incidentes entre serbios e italianos. — El Embajador de Italia en Berlín presenta su renuncia. — Comunicaciones recibidas por Mussolini. — La renuncia del Embajador en París, conde Sforza.

INCIDENTE ENTRE FASCISTAS Y SERBIOS

LONDRES, 1.o— Ciertos periódicos señalan que ha ocurrido un incidente entre fascistas y serbios durante el cual habría habido un muerto, donde habría habido un herido; esta noticia no ha tenido confirmación.—(Havas).

COMENTARIOS DE LA PRENSA INGLESA

LONDRES, 1.o—"The Westminster Gazette" dice que antes de juzgar la personalidad de Mussolini, hay que obrará según sus recientes actitudes.

Varios diarios elogian el buen juicio del nuevo Gobierno italiano y acogen calurosamente los telegramas enviados a Francia e Inglaterra, relativos a la solidaridad que debe existir entre las naciones aliadas.

"The Times" contesta que Mussolini asume el poder con un sentido de la responsabilidad enorme que pesa sobre sus hombros.

DE M. POINCARE A MUSSOLINI

PARIS, 1.o—M. Poincaré envió al señor Mussolini la contestación al telegrama que el Primer Ministro italiano le dirigió cuando asumió el poder.—(Havas).

CARTA DIRIGIDA POR MUSSOLINI AL COMANDANTE MILITAR DE ROMA

ROMA, 1.o—Mussolini dirigió al General Pugliese, Comandante Militar de Roma, una carta agradeciendo una manifestación que proyectaban en su honor los oficiales de la guarnición, pero declarando que ninguna manifestación tenga lugar por ninguna razón, pues el ejército nacional no debe ni aplaudir ni desaprobar, sino que sólo debe obedecer siempre con fidelidad, pues en eso reside su fuerza, su grandeza y su gloria.—(Havas).

SANGRIENTOS DISTURBIOS EN SUSHAK

LONDRES, 1.o—El corresponsal de "The Daily News" en Belgrado dice que hubo varios muertos a consecuencia de algunos incidentes ocurridos en Sushak. Fueron tomados prisioneros diez fascistas.

Agrega el corresponsal que han llegado refugiados procedentes de Sushak y de Fiume, quienes alegan que los italianos los tratan mal.—(U. P.)

UN PEDIDO DEL EMBAJADOR EN BERLIN

BERLIN, 1.o — El Embajador italiano, señor Frassati, pidió a su Gobierno le llamara a Roma.—(Havas).

DISTURBIOS EN LA FRONTERA SERBIA

LONDRES, 1.o—El corresponsal de "The Daily Express" en Belgrado comunica que se han producido desórdenes en la frontera con Italia, cerca de Sushak, en los que hubo muertos y heridos por ambos lados.

Agrega el corresponsal que los diarios italianos se ocupan de estos disturbios, contemplando la posibilidad de que pudieran ocurrir hechos más graves.

Se sabe que el Gobierno serbio ha enviado refuerzos a Sushak para evitar estas posibles complicaciones del movimiento fascista italiano.—(U. P.)

SE DISPONE LA REAPERTURA DE LA BOLSA DE COMERCIO

ROMA, 1.o—El Ministro de Industria, señor Rasso, de acuerdo con el Ministro del Tesoro, señor Einaudi, dispuso la inmediata apertura de la Bolsa de Comercio.—(Havas).

EL TRIUNFO OBTENIDO POR LOS FASCISTAS

ROMA, 1.o—Se ha lanzado una proclama fascista en la que se pondera el triunfo obtenido.

La opinión pública se muestra satisfecha por la solución de la crisis.—(Havas)

TELEGRAMAS DE MUSSOLINI A Mr. HUGHES

ROMA, 1.o—Mussolini envió al Secretario de Estado americano, Mr. Hughes, el siguiente telegrama:

"Al asumir el Gobierno a pedido de Su Majestad el Rey, dirijo a Su Excelencia el saludo más cordial, teniendo plena confianza en la amable colaboración económica y espiritual de los dos países".

"Me es agradable el hecho de que el pueblo italiano mire a la nación americana con entera confianza. Ella sabrá comprender y avaluar los esfuerzos realizados por la nación italiana para la obtención de la victoria común.—(Havas).

LOS FASCISTAS HABRIAN EXIGIDO AL CONSUL NORTEAMERICANO QUE IZARA LA BANDERA ITALIANA EN EL CONSULADO

PARIS, 1.o— No se ha confirmado la noticia radiográfica trasmitida de la Estación de Chiasso, según la cual, los fascistas de Roma habrían pedido al Cónsul de los Estados Unidos, que enarbole la bandera italiana en el Consulado.—(U. P.).

LA CONTESTACION DE M. POINCARE A MUSSOLINI

PARIS, 1.o—M. Poincaré, contestando a Mussolini, le dice:

"Agradezco su amistoso telegrama y le aseguro que el Gobierno francés no olvidará nuestra confraternidad en las armas, convencido de que la paz del mundo exige una estrecha solidaridad entre los pueblos que mediante un común esfuerzo triunfaron en la guerra, con el deseo de trabajar constantemente en favor de la civilización universal y procurando siempre conciliar sus intereses con los intereses de la Humanidad".—(U. P.)

EL EMBAJADOR ITALIANO EN BERLIN PRESENTA SU RENUNCIA

ROMA, 1.o—Se confirma la renuncia del Embajador de Italia en Berlín, Senador Frassati.—(U. P.)

LA DESMOVILIZACION DE LAS TROPAS FASCISTAS

ROMA, 1.o—No han ocurrido incidentes de importancia después de la desmovilización de los fascistas. Quince mil fascistas partieron antes de media noche y otros quince mil a media noche. Los restantes deberán partir hoy. Después de lo cual la policía reasumirá su autoridad.—(U. P.)

MUSSOLINI RUEGA AL CONDE SFORZA CONTINUE EN SUS FUNCIONES

ROMA, 1.o— El premier Mussolini ha enviado un telegrama al Ministro de Italia en París, conde Sforza, en el que le expresa que considera un acto poco amigable y muy poco oportuno su decisión de dimitir antes de conocer de una manera oficial la política exterior que seguirá el nuevo Gobierno. Mussolini ruega al conde Sforza que continúe en las funciones de su alto cargo, a fin de evitar dificultades al Gobierno, que representa la más alta conciencia nacional.— (Havas).

LA RENUNCIA DEL EMBAJADOR ITALIANO EN PARIS

PARIS, 1.o—El Embajador italiano en París, conde Sforza, recibió un telegrama del premier Mussolini, concebido en forma sarcástica, en el que, a propósito de su renuncia, le dice que no ve por qué el nuevo Gobierno pueda ser una causa para que renuncie, antes de conocer su política. — (U. P.)

BONAR LAW CONTESTARA UN SALUDO DEL PREMIER MUSSOLINI

LONDRES, 1.o — El Premier Mr. Bonar Law recibió la salutación que le enviara Mussolini. El telegrama del Premier italiano será contestado pronto. En esta respuesta se le expresará que Inglaterra considera asegurada la amistad entre Italia y Gran Bretaña.—(U. P.)

EL GABINETE ESTUDIA LA SITUACION INTERNA DEL PAIS

ROMA, 1.o—En la reunión habida anoche, presidida por el Presidente Mussolini, participaron, entre otros, los Sub-secretarios Acerbo, Pinzi, el Comandante de la División Militar y el Director General de Seguridad.

Se examinó la situación resultando la que se consideró mejorada, en todas partes, augurándose la pronta vuelta a la calma más absoluta.

HERR EIZIG POSTERGA SU VIAJE A ITALIA

BERLIN, 1.o — Herr Eizig, que tenía la intención de trasladarse a Italia para estudiar la organización fascista, ha desistido momentáneamente de sus propósitos y permanecerá en Berlín.—(Havas).

INTERPELACION POR LA RENUNCIA DEL CONDE SFORZA

ROMA, 1.o—El diputado socialista señor Paolucci, presentó una interpelación sobre la renuncia del conde Sforza, preguntando qué medidas se tomarían contra él, que bajo la influencia de una impresión reprochable hizo una obra antipatriótica para la Patria, ofensiva para la majestad del Rey y para los actos del Gobierno.—(Havas).

LOS FASCISTAS HABRIAN INCENDIADO LA CAMARA DEL TRABAJO

PARIS, 1.o— Se informa de Roma que los fascistas han incendiado la Cámara del Trabajo.— (U. P.).

LA ELECCION DE CHILE COMO MIEMBRO DEL CONSEJO DE LA ORGANIZACION INTERNACIONAL DEL TRABAJO

Declaraciones del Ministro chileno en Francia, don Armando Quezada Acharán

GINEBRA, 1.o — A propósito de la elección de Chile para miembro del Consejo de Administración de la Organización Internacional del Trabajo, el Ministro de Chile en Francia, señor Quezada declaró a la Agencia Havas que Chile acogería este honor con gran satisfacción.

Chile se convierte así en representante de toda Sur América, no solamente de los gobiernos, sino también de los patrones y obreros, ya que las delegaciones suramericanas son las crónicas homogéneas.

El señor Quezada declaró a continuación:

"Chile tendrá mucho placer en mantenerse en unión constante con todos los Estados suramericanos para las cuestiones del trabajo en la América Latina y aportará todo su concurso a los señores Albert Thomas y Bettler, en su delicada tarea.—(Havas).

TON GIBBONS SERIA EL UNICO HOMBRE CAPAZ DE VENCER A DEMPSEY

NUEVA YORK, 1.o—El famoso empresario Tex Rickard ha declarado que, a su juicio, Tom Gibbons es actualmente el único hombre capaz de vencer a Jack Dempsey, en una buena pelea, la que debería concertarse pronto.

La Comisión de Box de Nueva York declaró que Gibbons debería sostener primero un encuentro con Bill Bremman, después de lo cual estaría en condiciones de pelear con Dempsey. Bremman había manifestado recientemente su deseo de pelear con Firpo. — (U. P.)

REAPERTURA DEL CONSULADO DE MEXICO

NUEVA YORK, 1.o— El Consulado de México, cerrado desde el Viernes, ha sido reabierto hoy, a raíz del alzamiento de embargo decretado por la Corte Suprema de Nueva York.— (Havas).

MEXICO

CAPTURA Y EJECUCION DE UN GENERAL REBELDE

MEXICO, 1.o—El Departamento de Guerra anuncia que ha sido capturado en el interior el general rebelde Francisco Murgia, quien, después de haber sido juzgado por la Corte Marcial fué condenado a muerte y ejecutado.—(U. P.)

PARAGUAY

NOTICIAS SOBRE LOS ELEMENTOS REVOLUCIONARIOS

ASUNCION, 1.o—Telegrafían del frente gubernista que desertaron de Cahi Puente los conocidos caudillos shaeristas Fidel Paredes y Teodosio Francisco, que actuaban en las filas revolucionarias desde principios de la revolución. Interrogados por el jefe civil de las fuerzas gubernistas, declararon que habían huído desengañados de las promesas que les habían hecho los jefes sublevados. Agregaron que la revolución no contaba casi con radicales, por ser actualmente el ejército chirifista un conglomerado de todas las filiaciones políticas, predominando los elementos colorados y algunos jaristas.—(Especial).

ARGENTINA

EL BOXEADOR MAXTED LLEGA A BUENOS AIRES

BUENOS AIRES, 1.o—Llegó el boxeador norteamericano Maxted. Entrevistado por algunos periodistas declaró que venía a Buenos Aires con el propósito de medirse

PERU

LOS FUNERALES DEL GENERAL CANEVARO

LIMA, 1.o—En la Cámara de Diputados y en la de Senadores se suspendió la sesión en señal de duelo por la muerte del general Canevaro.

El Gobierno ha ordenado que se le rindan los honores correspondientes a su grado de ex-vice-Presidente y de general de la República.

El Municipio acordó enviar una comisión a los funerales y levantar la sesión en señal de duelo.

Los funerales se efectuarán mañana. Concurrirán a ellos las tropas de la guarnición, las que serán comandadas por el general Abril.—(Havas).

LA HUELGA DE TRANVIARIOS

LIMA, 1.o—Continúa la huelga de los empleados de los tranvías, lo que ha dificultado la movilización.

Los huelguistas han declarado que no volverán al trabajo, hasta que la empresa no acepte los reclamos que hacen.—(Havas).

Libros nuevos

Para evitar la vejez

Acaba de publicarse la traducción que el señor don Jorge Hübner Bezanilla ha hecho del interesantísimo libro del doctor Voronoff "Vivir".

Como todos los investigadores que rompen las tradiciones, el esclarecido médico ruso tuvo, al principio, tenaces impugnadores.

Hoy, muchos hombres de ciencia admiten que la vejez es una de las muchas enfermedades que afligen al hombre y no se espantan de que se busque el remedio contra ella.

Voronoff fué el autor de la última y la más audaz de estas hipótesis, pero no contento con pronunciarse especulativamente, intentó experiencias con los animales. Ahora bien, sometidos a su tratamiento, estos animales, que estaban en el último período de la vida, recobraron su juventud, en toda la amplitud de sus manifestaciones, como ya este diario ha dado cuenta.

Consiguió hacer retroceder la muerte de ellos hasta límites que su especie no podía hacer suponer y, como trabajaba en el Instituto de Francia, sus experiencias tuvieron repercusión mundial.

En el libro "Vivir" expone sus ideas y sus procedimientos; estudia, además, las concepciones de otros autores sobre las causas de la vejez y el método de vida que llevaron los centenarios.

El volumen tiene, pues, el más profundo interés humano y el autor ha cuidado de darle una forma que, sin quitarle el carácter profesional, lo ponga al alcance del público culto.

HE AQUI LA CURACIÓN DE LOS DOLORES DE LAS COYUNTURAS Y DE LOS RIÑONES.

El Sr. Antonio Pedraza, Calle Faccrolo No. 3, Havana, escribe:

"He sufrido de dolores de los riñones y espalda, tambien de grandes dolores en la vejiga. Tomé una dósis de las Píldoras De Witt el dia que las compré y sentí gran alivio."

LA PRUEBA DE UNA CURA RADICAL.

Un año más tarde el Sr. Pedraza escribe:—

"Una vez más tengo que agradecerles por sus celebres Píldoras De Witt. Ya estoy curado."

Aunque este hombre agradecido habia sufrido terribles dolores, encontró que aún con una sola dósis de las Pildoras De Witt se sintió aliviado.

Las Píldoras de Witt curan porque van directamente a la raiz de la enfermedad. Despiertan los riñones a una acción sana, para que rechazen del cuerpo varias substancias nocivas como la naturaleza requiere que sean expulsadas. Es cuando los riñones y la vejiga no están cumpliendo con sus propias funciones que el Acido Urico, y otros venenos obstruyen al delicado mecánismo humano y producen el reumatismo, dolores de espalda, dolores de las coyunturas, lumbago y todas aquellas enfermedades calamitosas producidas inevitablemente por los riñones deteriorados. Las Píldoras De Witt restablecerán sus órganos delicados y le asegurarán salud y confort.

Si desean obtener resultados inmediatos, deben comprar las

PILDORAS DE WITT

para los Riñones y la Vejiga

El Mejor Remedio en el mundo entero para

REUMATISMO	DEBILIDAD DE ESPALDA	GOTA
LUMBAGO		DOLOR DE ESPALDA
CIATICA	CISTITIS	
CALCULOS	PIEDRA	LASITUD

TODAS LAS FORMAS DE TRASTORNOS DE LA VEJIGA.

Se venden en todas las principales farmacias y droguerías; pero si Usted tiene alguna dificultad en hallarlas pídalas al depósito general. Alberto Loustalot, calle Nueva York 71, Casilla 2196, Santiago. Precios: $ 7.50, el tamaño chico; y $ 12.50 el tamaño grande, conteniendo dos veces y media la cantidad del tamaño pequeño.

OFERTA ESPECIAL GRATIS

CUPON DE SALUD

Remita este cupón a E. C. De Witt y Co. Ltd., Casilla 2096, Santiago, y a vuelta de Correo y libre de porte le enviaremos una muestra especial gratis de las Píldoras De Witt y un libro muy interesante.

NOMBRE.....

DIRECCION.....

PUEBLO.....

ALEMANIA

LA COMISION DE REPARACIONES CELEBRA UNA REUNION PRIVADA

BERLIN, 1.o — Durante la lectura del informe de Hermess y Schroeder, relativo al presupuesto, los delegados de la Comisión de Reparaciones hicieron varias interrupciones.

En seguida se celebró una sesión privada de la Comisión, la que fué dedicada especialmente a la discusión del proyecto de M. De la Croix.—(Havas).

SERVICIO AEREO ENTRE LONDRES Y BERLIN

BERLIN, 1.o—El Gobierno ha aceptado la proposición de Inglaterra para establecer un servicio aéreo entre Londres y Berlín. — (Havas).

LA COMISION DE REPARACIONES SE REUNE CON LOS DELEGADOS ALEMANES

BERLIN, 1.o—Se efectuó la primera reunión entre la Comisión de Reparaciones y los representantes alemanes, la que fué consagrada a oír los informes de Hermes y Schroeder, relativos al presupuesto. Asistieron Fischer y Von Bergmann.—(Havas).

LA VISITA DE LA COMISION DE REPARACIONES

BERLIN, 1.o—Se cree que en una próxima entrevista entre el Canciller Wirth y la Comisión de Reparaciones, se tratará del reemplazo de la comisión de control militar interaliado por un comité militar de garantías.—(Havas).

ALEMANIA PEDIRA A LOS ALIADOS UNA MORATORIA

BERLIN, 1.o—Von Hermes expuso esta tarde, ante los miembros de la Comisión de Reparaciones, las medidas que considera oportunas para la estabilización del marco. Expresó que considera seguro que el Reich formulará un pedido de moratoria, como condición precisa para el saneamiento de la moneda, pero que la Comisión contestaría que no estaba autorizada para examinar un pedido de esta naturaleza.—(Havas).

LOS DEBATES EN LA COMISION DE REPARACIONES

Berlín, 1.o—El Secretario de Estado, Herr Schroder en la Comisión de Reparaciones, expuso que el déficit alemán alcanza actualmente a 440 mil millones. Los miembros de la Comisión pidieron en seguida que se agregaran los detalles de los presupuestos de Ferrocarriles.

Herr Haveinstein, Presidente del Reichstag dijo que no se habían podido usar el oro depositado en los Bancos, como se exigía para mejorar el cambio.

Los miembros de la Comisión de Reparaciones han protestado de los excesivos pagos que ha hecho Alemania a los constructores de naves y los propósitos de dar subsidios a la prensa.—(U. P.)

EL REICHSTAG APLAZA SU APERTURA

BERLIN, 1.o— La apertura del Reichstag ha sido aplazada hasta el 12 del presente, en vista de que la Comisión de Reparaciones continúa sus deliberaciones.— (Havas).

LA COMISION DE RECLAMACIONES DE LA GUERRA CONTRA ALEMANIA

WASHINGTON, 1.o— Se ha anunciado que en la primera reunión de la Comisión de Reclamaciones de la guerra contra Alemania, el Secretario del Departamento de Justicia, Mr. Williams R. Day, presidiéndola, dió la bienvenida a los representantes alemanes. El delegado alemán, Herr Kisselbach, respondió el discurso de bienvenida.—(U. P.).

SE PIDE A MR. HARDING LA REMOCION DEL GOBERNADOR DE PUERTO RICO

WASHINGTON, 1.o— El Presidente del Senado de Puerto Rico, don Antonio Barceló, ha vuelto a insistir, ante Mr. Harding, sobre la remoción del Gobernador Reily.

Barceló se manifiesta optimista del resultado de esta gestión. — (U. P.).

ESTADOS UNIDOS

EL PROGRAMA DE LA CONFERENCIA PAN-AMERICANA DE SANTIAGO

WASHINGTON, 1.o— Los dirigentes de la Unión Panamericana han retardado para el 9 de Noviembre próximo, la fecha en que someterán a la consideración del Gobierno de Santiago, el programa de la Conferencia.—(U. P.)

EL ENCUENTRO BRITTON-WALKER POR EL CAMPEONATO MUNDIAL DE BOX MEDIO PESADO

NUEVA YORK, 1.o— Los redactores deportivos de los diarios, se han manifestado inclinados a estimar que Jack Britton perderá su título de campeón mundial de box, en la categoría de medio pesado.

Esta noche se efectuará el encuentro con Mickey Walger, a quince rounds.

Britton aparecerá en el ring con veinte años de actuación en el box, mientras que Walker cuenta con veinte años de edad.—(U. P.).

LA QUINTA CONFERENCIA PAN-AMERICANA DE SANTIAGO

NUEVA YORK, 1.o— La oficina de la Unión Panamericana no ha podido tomar una decisión concerniente al programa del Congreso Panamericano que debe celebrarse en Santiago de Chile, en Marzo próximo, a causa de la ausencia de instrucciones de los representantes diplomáticos suramericanos, los que no han recibido nada preciso de sus Gobiernos a este respecto.

La oficina adoptó, sin embargo, los reglamentos del Congreso.

El directorio se reunirá nuevamente el 22 de Noviembre.—(Havas).

WALKER VENCE POR PUNTOS A BRITTON

NUEVA YORK, 1.o— Mickey Walker ganó el campeonato mundial de box, medio pesado, derrotando a Jack Britton en quince rounds, por puntos. Al décimo round, Britton sufrió una caída al suelo, pero la campana lo salvó.—(U. P.)

LA REAPERTURA DEL CONSULADO MEXICANO EN NUEVA YORK

WASHINGTON, 1.o—El Encargado de Negocios de México ha impartido instrucciones al Cónsul General de México en Nueva York para que proceda a reabrir el Consulado tan pronto como emitan su informe los tribunales neoyorquinos.—(U. P.)

"LA VENCEDORA"
Cigarrillos Habanos
SELECCIONADOS
80 Ctvos. la Cajetilla

Colchones y Sommiers
Podrá comprar a precios convenientes en la FABRICA, Copiapó 333 (al llegar a Maestranza)
Ventas por Mayor y Menor

FOSFATOL
No debe faltar en ninguna casa, siendo el alimento fosfatado preferido por su precio, calidad y pureza.

ALIMENTO MEYER
Es el mejor alimento para niños, sanos o enfermos y para convalecientes, según lo han certificado los más distinguidos médicos del país.

AGUA SACCAVA
TINTURA VEGETAL
para hacer recobrar al CABELLO y a la BARBA su primitivo color.
PARIS - 36 me Rue de La Tour-d'Auvergne
De venta en Santiago: Droguería Francesa y todas buenas casas.

J. KOHN y Cía.
OPTICOS
Instrumentos para Ingenieros
SANTIAGO :-: VALPARAISO
23 Pasaje Matte—170 Esmeralda
Casilla 1503 Casilla 342
DESPACHO EXACTO DE RECETAS DE OCULISTAS
Sección especial para Provincias

¡DOCTORES!
Actualmente sólo existe un LEGITIMO ACEITE YODADO único
QUE resulta realmente de la combinación orgánica de yodo y aceite de amapola;
QUE no consiste en yodhidrinas inestables, sencillamente disueltas en aceite;
QUE no contiene derivados clóricos, verdaderas impurezas químicas;
QUE contiene más de 50 % de yodo metaloídico puro:
es el aceite yodado francés del Doctor L. LAFAY, de PARIS conocido bajo el nombre de
LIPIODOL
QUE, en peso, contiene 5g gramos de yodo por cada 100 centímetros cúbicos;
QUE es inyectable "sin dolor, sin riesgos, sin yodismo" (Dr Bellencontre), en dosis diarias de 1, 2, 3, 5 y hasta 10 centímetros cúbicos;
QUE tiene incomparable virtud curativa contra el Asma, Enfisema, Gota, Reuma crónico, Reuma deformante, dolores reumatoides, etc.
QUE combate victoriosamente la Arterioesclerosis, Hipertensión, Adenoidismo, Linfatismo, Sífilis terciaria, Heredosífilis, etc.
EL DOCTOR L. LAFAY
Farmacéutico de primera clase Ex interno, con medalla de Oro de los Hospitales de Paris, Laureado con medallas de Oro, Plata y Bronce de las Facultades de Medicina y Farmacia, Expreparador de los Trabajos prácticos de química analítica en la Escuela Superior de Farmacia, Miembro de la Sociedad Francesa de Dermatología y Sifiligrafía de la Sociedad de Medicina, de la Sociedad de Terapeutica, etc. Cruz de guerra, Oficial de la Legión de Honor, etc..
ruega encarecidamente a los Señores Doctores
QUE tengan a bien formarse por sí mismos, personalmente, una opinión sobre la valía terapéutica de los distintos compuestos orgánicos experimentando a la vez y comparativamente el
LIPIODOL
y los demás productos supuestos similares y que en realidad no son sino asimilaciones y hasta a veces verdaderas falsificaciones
NOTA.— La inyección intramuscular, cuando es posible, es es mucho la mejor forma terapeutica, pero se emplean tambien CAPSULAS Y EMULSIÓN.
EL LIPIODOL se halla en todas las buenas farmacias
Depósito general para la Exportación
LECZINSKI y Cía. 67, r. de la Victoire, Paris (9e)

EL GRAN REMEDIO UNIVERSAL
Nitro Ozona Lowe-Weissflog, el único comprobado por medio de la radiografía que cura tuberculosis (tisis). Pruebas a la vista. Afamado desde 1887. Cura radicalmente hígado, riñones, del estómago, pulmonía, bronquitis, laringitis, asma, hipertrofia, diabetes, albuminuria, reumatismo, hidropesía, obesidad, raquitismo, epilepsia, apoplegía, anemia, catarro intestinal, disenteria, apendicitis, peritonitis, almorranas, fistulas, furunculosis, quemaduras, picaduras venenosas enfermedades piel, sangre, enfermedades secretas. Prodigioso en aneurisma, en enfermedades del corazón, cerebro, vista, espina dorsal, etc. Viruela, peste negra hemorrágica peste bubónica, tifus, pestes y fiebres en general, son vencidas a las pocas horas con repetidos lavados intestinales y tomas. Igual tratamiento para demás enfermedades. Catecismo Nitro-Ozona, consúltelo todo enfermo, sea cual fuere el mal encontrará el medio seguro de sanar radicalmente. Remítolo gratis quien lo pida.
Claras 149 — Teléfono 1830 — Casilla 832.— Droguería Daube, — Boticas principales
LUIS LOWE

VALPARAISO

(NOTICIAS DE NUESTRA AGENCIA Y CORRESPONSALIA, CALLE BLANCO N.o 968)

LA SITUACION FINANCIERA EN ESTADOS UNIDOS

INTERESANTE COMUNICACION RECIBIDA POR LA ASOCIACION DE PRODUCTORES DE SALITRE

La Asociación de Productores de Salitre de Chile ha recibido de sus representantes en los Estados Unidos las siguientes informaciones sobre la situación financiera en ese país:

—

"Un acontecimiento de interés más que común ha sido la reunión que tuvo lugar aquí, en Nueva York, durante esta semana de la Asociación de Banqueros Americanos, a la cual asistieron algunos 10.000 banqueros de todas partes de los Estados Unidos y del Canadá. El consenso de opinión de los asistentes parece que indica una mayor actividad en los negocios y mayor prosperidad. Los dirigentes de los negocios buscan un mejoramiento más constante en las condiciones sin esperar una expansión demasiado pronunciada en el comercio.

La inclinación general de la reunión era aceptar la idea de que se lleve a cabo alguna medida de cancelación de las deudas europeas. Se cree que alguna medida de esta naturaleza mejoraría la situación en Europa y apresuraría más rápidamente la vuelta a la prosperidad aquí, ya que impulsaría nuestro comercio exportador, favoreciendo así directa e indirectamente a nuestros agricultores, quienes siempre deben mucho dinero, especialmente en el sur, a pesar de que la situación ha mejorado muy extensamente sobre la del año pasado. Parece que los precios del algodón prometen estar más firmes y se cree que el consumo del algodón en Europa es una clara manifestación del restablecimiento económico europeo.

En los cinco principales países consumidores de algodón de Europa, el algodón en bruto consumido en el año algodonero que terminó en Julio último fué casi una tercera parte más que en los doce meses anteriores. El consumo en la Gran Bretaña aumentó el 34 o|o; en Checo-Eslovaquia, 47 o|o; en Francia, 23 o|o y en Italia 6 o|o; mientras que en Alemania permaneció más o menos estacionario. Se cree que esto ejercerá una influencia directa sobre el cultivo algonero, ya que el resultado neto ha sido un arrastre menor que en el año último.

Con la vuelta a una razonable proporción de prosperidad en los negocios, antes de mucho tiempo se evidenciarán los efectos acumulados de nuestros trabajos de propaganda de los pasados años.

Importante negociación minera

Ayer se ha llevado a efecto una importante negociación minera ante el notario señor Bascuñán Cruz. El ingeniero señor Federico Reddoehl, de Santiago, ha adquirido la propiedad del mineral de cobre y plata denominado "Casa Roja", situado en la región minera de Putaendo. El señor Reddoehl explotará este mineral junto con otros adyacentes, formando una sociedad por acciones con un capital de $ 2.000,000.

COTIZACIONES SALITRERAS DE LONDRES

Alianza, Octubre 23, £ 18.5.0; Octubre 30, 18.5.0. Sin variación.

Angela, Octubre 23, £ 1.15.0; Octubre 30, 1.15.0. Sin variación.

New Paccha, Octubre 23, £ 1.7.0; Octubre 30, 1.6.3. Bajaron 0.0.9.

New Tamarugal, Oct. 23, £ 1.10.0; Oct. 30, 1.10.0. Sin variación.

Pan de Azúcar, Oct. 23, £ 1.18.0; Oct. 30, 1.17.0. Bajaron 0.1.0.

Rosario, Oct. 23, £ 1.7.0; Oct. 30, 1.6.6. Bajaron 0.0.6.

Salar del Carmen, Oct. 23, £ 2.11.0; Oct. 30, 2.10.0. Bajaron 0.1.0.

Santa Catalina, Oct. 23, £ 1.9.6; Oct. 30, 1.7.6. Bajaron 0.2.0.

Tarapacá y Tocopilla, Octubre 23, £ 0.12.0; Oct. 30, 0.12.0. Sin variación.

London, Oct. 23, £ 1.17.6; Oct. 30, 1.17.6. Sin variación.

Aguas Blancas, Oct. 23, £ 1.5.0; Oct. 30, 1.4.0. Bajaron 0.1.0.

Anglo Chilena, Oct. 23, £ 2.... Oct. 30, 2.13.9. Bajaron 0.1...

Lautaro, Oct. 23, £ 8.0.0; Oct. ... 7.5.0. Bajaron 0.15.0.

Liverpool, Oct. 23, £ 3.1.3; Oct. 30, 3.1.3. Sin variación.

Santiago, Oct. 23, £ 2.5.0; Oct. 30, 2.5.0. Sin variación.

Resumen: Subieron, 0; bajaron ...; No variaron, 7.

Las fiestas de Primavera en Playa Ancha

PLAYA ANCHA. — Con gran entusiasmo se continúan los preparativos para la celebración de las fiestas de Primavera en Playa Ancha.

Para su mayor lucimiento y seriedad las diversas comisiones están formadas por conocidos caballeros del barrio.

En las fiestas de Primavera últimas celebradas en el puerto se presenciaron actos de gran ... dad por personas que llevaban disfraz de mujer. A ésto se ... prohibición de ese disfraz.

El Intendente de Tacna

Se encuentra en este puerto ... so para Tacna el Intendente de la provincia, señor Barceló Lira.

INFORMACIONES DEL INTERIOR

(DE NUESTROS CORRESPONSALES)

LA VOZ DE LAS PROVINCIAS

"El Sur" de Concepción

29 de Octubre

Trata sobre los precedentes plebiscitarios sentados por el tratado de Versalles, al cual los impugnadores de las negociaciones de Washington dan especial importancia, porque dichos precedentes serían opuestos al espíritu que tuvieron los negociadores del Pacto, que puso fin a la guerra con el Perú.

A continuación hace referencia a que el Gobierno y los negociadores sostienen que los precedentes de Versalles no se tomarán en cuenta, haciendo a continuación una exposición de las condiciones de dicho tratado, que serían aplicables a nuestra vieja cuestión internacional.

"La Discusión" de Chillán

28 de Octubre

Hace referencia a lo dicho días atrás en las Cámaras, durante la discusión del Protocolo, de que el pueblo con los antecedentes que tenía podía formarse un concepto cabal de las negociaciones de Washington, pudiendo pronunciarse entonces en pro o en contra de dichas negociaciones.

Expone diferentes razones que demuestran que el país no está capacitado para juzgar esta cuestión, de manera que pueda influir en la conciencia de los parlamentarios.

Llega a la conclusión de que la Cámara se pronunciará en esta cuestión trascendental sin poder consultar en momento alguno la opinión del país, debido a los antecedentes anteriormente expresados.

"El Diario" de Valdivia

Octubre 29

Con motivo del asesinato de un empleado de la Aduana de Valdivia, habla de las autoridades y magistrados incapaces de comprender el alto significado que envuelve su misión de jueces, influenciados por compadrazgos y personalismos.

Hace una aclaración en la que expresa que no quiere dejar caer un cargo anticipado sobre el magistrado que tiene a su cargo el nuevo sumario, instruído por el último asesinato.

"El Liberal" de Antofagasta

Octubre 24

Habla de la voluntad de las asambleas, contra la que no prevalecerá nunca la voluntad de un número determinado de hombres, poniendo como una demostración de esta teoría, el caso de la Asamblea Liberal Doctrinaria, que sancionó la conducta de cuatro de sus miembros rebeldes, calificándola de irregular y castigándola con el vituperio general. Cita caso en que las asambleas triunfan en contra de las voluntades individuales.

"La Mañana" de Talca

Octubre 31

Se hacen apreciaciones respecto a quien ha de llenar la vacancia que se producirá en la Rectoría de la Universidad con motivo de la jubilación del actual Rector, don Domingo Amunátegui Solar, poniéndose los nombres de los señores Oscar Dávila y Guillermo Subercaseaux como reemplazantes.

No se cree que este cambio influya respecto de la actual reforma Universitaria, desde que tienen ingerencia en este asunto no sólo el Rector, sino corporaciones como el Consejo de Instrucción Pública, el Ministerio del ramo y finalmente el Gobierno.

Al Gobierno es a quien le incumbe resolver sobre este asunto. Ha prometido preocuparse, pero ha hecho poco por conseguirlo.

"La Prensa" de Osorno

Octubre 30

Comentando la muerte del indígena Catrigual por un representante de los carabineros, da a conocer la petición de una hermana de la víctima, en que solicita que en vez de los mismos carabineros investigue este hecho la policía, apoyando dicha petición por cuanto este proceder satisfaría más ampliamente la vindicta pública.

Fiesta deportiva en Concepción

SE EFECTUA EN EL NUEVO ESTADIO.— ALGUNOS RESULTADOS DE LAS PRUEBAS

(De nuestro Corresponsal, por Telégrafo)

CONCEPCION 1.o — Con gran éxito se efectuaron hoy en el estadio de la Asociación Atlética las pruebas finales de los campeonatos locales de atletismo, distribuyéndose después los premios a los vencedores y efectuándose el desfile de los clubs afiliados a aquella entidad.

Fué una hermosa fiesta deportiva, que atrajo un gran número de público, el que admiró las espléndidas condiciones en que ha quedado el Estadio, y a destreza de los competidores.

Los dirigentes penquistas, señores Humberto Ramírez y Romualdo Aguilera, que tuvieron a su cargo la construcción del Estadio, recibieron calurosas felicitaciones por el trabajo efectuado.

Entre el público asistente a la fiesta se encontraban las autoridades locales y numerosas familias, que contribuyeron a dar mayor realce a la reunión.

Los resultados de las pruebas fueron altamente satisfactorios, mejorándose la casi totalidad de las performances marcadas hasta la fecha en Concepción, a lo que contribuyó bastante las condiciones de la pista, que algunos entendidos reputan como la mejor que hay actualmente en el país.

El triunfo correspondió al Club Gimnástico Alemán, por 52 puntos contra 48 que marcó el Club Americano, el cual se adjudicó el segundo lugar.

La carrera de posta, 400 metros (4 por 100), fué corrida por miembros del Gimnástico Alemán en 47 segundos un quinto, o sea un quinto más solamente que el récord nacional.

El atleta Messing, hizo una excelente performance en 110 metros vallas, cubriéndolos en 16 3|5.

En los 800 metros el señor Romelio López empleó 2 minutos 8 3|5.

En los 400 el señor Elías Catalán empleó 53 1|5.

La posta de 1,600 la ganó el Club American en 3 minutos 44 2|5.

QUINA EN FORMA SUPERIOR NO AFECTA LA CABEZA

Por motivo de su efecto tónico y laxante, el **LAXATIVO BROMO QUININA** es superior a la Quinina ordinaria. No produce nerviosidad ni malestar en la cabeza. Téngase en cuenta que sólo hay un "Bromo Quinina". La firma de E. W. GROVE en cada cajita.

TALCA

ECOS DE LAS FIESTAS DE LA PRIMAVERA

LA REINA DE LAS FIESTAS

LA REINA Y SU CORTE DE HONOR

TALCA.—Terminadas las fiestas de la Primavera en esta ciudad, aun quedan vestigios de la alegría que reinó en esos días; los estudiantes que en términos chistosos comentan los diferentes incidentes en que actuaron; el público que lamenta el corto plazo de alegría y todos al recordar esos días, ríen aún.

Todo poco a poco vuelve a su natural monotonía; los estudiantes abren sus libros y se entregan de lleno a sus estudios, porque divisan al fin del año los rostros adustos de los implacables examinadores, que los interrogan, y que con un simple movimiento deciden de la suerte de todo un año.

Ellos en medio de las páginas de sus libros ven reproducida la figura de su reina y la recuerdan con cariño.

Este año recayó la elección en la señorita Mercedes Gutiérrez, señorita de nuestra sociedad.

Publicamos en estas líneas su fotografía, rodeada con su corte de honor.

El día de los muertos

CONCEPCION, 1.o— El Cementerio ha sido muy visitado en el día de hoy. Varias instituciones han organizado romerías para rendirle homenaje a sus fundadores fallecidos.

Entre otros asistieron en romería, las siguientes instituciones:

El Cuerpo de Bomberos, los alumnos del Liceo, las escuelas, los boy scouts, la policía, etc.

Llamó la atención a los visitantes el esmerado cuidado en que se encuentra el Cementerio.

TARAPACA

LOS FRAUDES COMETIDOS EN LA MUNICIPALIDAD DE IQUIQUE

SE PROSIGUE ACTIVAMENTE EL PROCESO

Se cita al segundo Alcalde, señor Avalos, no pudiéndose dar cumplimiento a la orden por encontrarse éste escondido

(De nuestro corresponsal, por telégrafo)

IQUIQUE 1.o — El juez sumariante habilitó el día feriado de hoy, trabajando activamente en la continuación del proceso municipal, imponiéndose de nuevos documentos que recogió de la Tesorería Municipal y tomando nuevas declaraciones a los empleados que se encuentran detenidos en la Cárcel e incomunicados.

El alcalde señor Portillo sigue aún incomunicado en la Sección de Seguridad.

El juez dictó hoy una orden para que se cite ante el juzgado al segundo Alcalde señor Avalos, no pudiendo los agentes cumplir la orden, debido a que éste se encuentra escondido, ignorándose en dónde.

La mayoría municipal no tiene quién los defienda ante los Tribunales, debido a que los abogados Marco de la Cuadra y Prudencio Alvarez Latorre, ambos balmacedistas, se han negado a tomar a su cargo la defensa.

Además de éstos, también se han negado varios otros abogados, contándose entre ellos al señor Valentín Brandau.

EL ALCALDE PORTILLO

IQUIQUE 1.o — Hoy ingresó a la Cárcel estrictamente incomunicado, el Alcalde Portillo.

DESGRACIADO ACCIDENTE EN LA MINA BRILLANTINA

Un derrumbe ocasiona la muerte a dos muchachos, dejando heridos a varios otros

(De nuestro Corresponsal, por Telégrafo)

A medio día de hoy se produjo un grave accidente que ha conmovido a esta ciudad. En la mina Brillantina, situada cerca de la ciudad, trabajaban desde algún tiempo atrás varios niños en la extracción de brillantina, y para poder proseguir su trabajo, habían ido socavando poco a poco para bajo tierra, sin darse cuenta que cualquier día la capa superior podía ceder y ocasionar un desastre.

En efecto, hoy, en el momento en que trabajaban dentro de la mina, nueve muchachos, se produjo un derrumbe que ocasionó la muerte de Eduardo Canelo, de 16 años de edad, y su hermano Edmundo, de 12 años. Quedaron gravemente heridos Edgardo Canelo, de 9 años; y Toribio Villalobos, de 7 años.

Los cadáveres de las víctimas se entregaron a su familia para su sepultación.

VALDIVIA

LA MUERTE DEL INDIGENA CATRIGUAL

Se procede a la degradación del victimario en presencia de su tropa

(De nuestro Corresponsal, por Telégrafo)

VALDIVIA 1.o— Toda esta zona se encuentra profundamente impresionada con el esclarecimiento del crimen perpetrado en la persona del indígena Catrigual, muerto por el aspirante a oficial de carabineros Luis A. Rojas Rivera, jefe del retén de carabineros destacados en la subdelegación de Cancura.

El cadáver de la víctima fué encontrado ayer en el río Rihue, en el mismo sitio indicado por el asesino y en completo estado de descomposición.

El mismo día el capitán Plaza procedió a degradar al culpable en presencia de su tropa, manifestando que cumplía con su deber al expulsar de sus filas a aquel que había manchado el uniforme con su conducta y exhortando a sus subordinados a no seguir este mal ejemplo.

El señor Oscar Maetshel Grob, sindicado como instigador del crimen por el victimario, niega ahora la declaración prestada ante el capitán Plaza, diciendo que ésta le fué arrancada con amenazas por parte del asesino.

El joven Maetshel ha observado siempre buena conducta, no teniendo necesidad ni interés alguno en hacer desaparecer al indígena Catrigual, pues el pleito por las tierras no lo favorecía personalmente, sino que a la comunidad que administra.

El Presidente de la Corte nos ha dicho que es casi imposible mandar un Ministro visitador a Osorno, por la falta absoluta de personal.

Visita a las tumbas de los benefactores de los estudiantes

(De nuestro corresponsal, por telégrafo)

VALDIVIA 1.o—El personal docente de la Escuela Normal "Camilo Henríquez", acompañado por todas las brigadas de exploradores, visitaron esta mañana las tumbas de los señores Emilio Volkmann y Fridolin Amiot, ambos grandes benefactores de los estudiantes.

Pronunciaron discursos a la memoria de ellos los señores Luis Moll y Juan Arias, entonando a continuación los jóvenes normalistas himnos fúnebres.

ACONCAGUA

ORGANIZACION DE UN GRAN CONCURSO HIPICO EN SAN FELIPE

Pueden tomar parte todas las personas que lo deseen

SAN FELIPE.— La Asociación Atlética de Aconcagua, ha acordado efectuar un Gran Concurso Hípico, a verificarse el 26 de Noviembre próximo, en la cancha "Municipal". En él podrán tomar parte todas aquellas personas que aceptando ampliamente el Reglamento por el que se regirá estrictamente este concurso, se inscriban con este fin desde el 1.o al 17 del mismo mes.

La comisión organizadora ha tomado muy en cuenta para efectuar este torneo, el gran lazo de unión que se establecerá entre los pueblos que entren a tomar parte en el concurso.

CONCEPCION

EL GENERAL SEÑOR PEREZ TREVIÑO

CONCEPCION, 1.o— Hoy, en la tarde, llegó de Talcahuano, el Jefe del Estado Mayor mexicano, señor Pérez Treviño, que ha recorrido en estos últimos días el Sur del país, acompañado del Adicto Militar mexicano, señor Mezquita y de varios otros personajes.

Poco después de las 4 de la tarde, se efectuó en el parque Ecuador, ante los huéspedes y con asistencia de las autoridades militares, un lucido desfile en el que tomaron parte los Regimientos Chacabuco y Guías.

Este acto fué presenciado por un numeroso público.

Terminado esto, lo visitantes fueron invitados al casino de oficiales del Regimiento Chacabuco, en donde se les sirvió un té.

Por el nocturno de hoy, regresarán a Santiago.

EL DIA DE LOS MUERTOS

AYER SE EFECTUA LA TRADICIONAL ROMERIA A LOS CEMENTERIOS

El arreglo de las tumbas

Con la solemnidad acostumbrada, la ciudad conmemoró ayer el Día de todos los Santos. Desde las primeras horas de la mañana podía verse en todas las calles la interminable romería. Grupos compactos de gente llevando flores y adornos afluían a los cementerios en la piadosa tarea de engalanar las tumbas.

LA VENTA DE FLORES

En todos los kioskos y puestos de flores se agrupaba ayer gran número de personas adquiriendo adornos para el arreglo de los sepulcros. En variada confusión se vendían valiosas guirnaldas o modestas coronas de papel destinadas quizá a cubrir la puerta de algún nicho lejano.

EN EL CEMENTERIO GENERAL

Las lujosas tumbas y mausoleos de este Cementerio presentaban un brillante golpe de vista. Las columnatas y rejas de sus numerosos monumentos se veían artísticamente envueltas por hermosas guirnaldas y otros arreglos, aumentando así la natural belleza de sus avenidas y jardines.

EL CEMENTERIO CATOLICO

Desde muy temprano las galerías de este Cementerio se vieron totalmente llenas de gente que se dedicaba afanosamente al arreglo de los sepulcros, los cuales lucían hermosas flores y coronas.

EL CEMENTERIO DE DISIDENTES

El Cementerio de Protestantes, como vulgarmente se le llama, abrió desde muy temprano sus puertas a los numerosos extranjeros que acudían llevando un homenaje a sus muertos.

La proverbial severidad de sus tumbas se vió interrumpida por sencillos arreglos de flores.

EL Sr. VASCONCELLOS VISITA EL CEMENTERIO GENERAL

A las 10 A. M., el Ministro de Educación Pública de México que nos visita, señor José Vasconcellos, acompañado del personal de la Legación y comitiva, visitó el Cementerio General.

El señor Vasconcellos tuvo frases de admiración para nuestro Cementerio, retirándose después de haber recorrido todas sus avenidas.

ROMERIA DE LOS VETERANOS DEL 79

Los sobrevivientes del 79 rindieron ayer un sentido homenaje a los veteranos fallecidos. Más o menos a las tres de la tarde llegaban al Cementerio en correcta formación, desfilando ante el mausoleo que guarda los restos de los combatientes de la pasada guerra.

EN EL CEMENTERIO GENERAL

La banda del Regimiento ... acompañó a los veteranos durante la romería.

HOMENAJE A LOS PADRES DE LA PATRIA

Durante el día de ayer, numerosas instituciones militares y estudiantiles concurrieron al Cementerio a rendir un homenaje a los padres de la patria.

EL SERVICIO DE TRANVIAS

A justas reclamaciones del público dió motivo la imprevisión de la Empresa Tranviaria, que mantuvo durante la mañana en las líneas conducentes al Cementerio un exiguo número de cuatro carros.

Solamente en la tarde se aumentó el número de tranvías, haciéndose el servicio especial requerido en estos casos, en que la afluencia de pasajeros es extraordinaria.

AGUA PARA EL ASEO DE LAS TUMBAS

Se hizo notar en el Cementerio en la mañana de ayer, la escasez de agua que entorpeció en mucho el arreglo de las sepulturas. A este respecto hemos recibido numerosos reclamos protestando de este descuido.

EL ALCALDE INTERVIENE

En la mañana, el Alcalde señor Silva Espic recibió el denuncio de parte de la Intendencia, que la Empresa no había aumentado el servicio de tranvías en las líneas que conducen a los Cementerios General y Católico.

En vista de esto, el señor Silva Espic se trasladó personalmente a la Empresa, en donde fué atendido por el Gerente del Tráfico.

Después de una breve conferencia, el Gerente le manifestó al Alcalde que, como una deferencia a su persona, haría aumentar el servicio de tranvías en un número de cien carros que correrían por ambas vías.

Este servicio quedó totalmente establecido después de medio día.

Muerte repentina

En calle de Mapocho, entre ... nes y García Reyes, dejó de existir repentinamente, víctima de un ..., un desconocido.

El cadáver fué trasladado a la Morgue.

Degüello

Augusto Mellafe Martínez, de 18 años, domiciliado en Franklin 989, degolló a Héctor Ubeda Labra, casado, de 30 años de edad.

El hecho ocurrió en la calle Franklin, esquina de Germán Riesco, a las 11.40 de la noche.

El autor del crimen fué aprehendido.

DON JOSE VASCONCELOS EN NUESTRA CAPITAL

EL PROGRAMA DE FESTEJOS DE AYER SE CUMPLIO CON ESPECIAL BRILLO

Durante la velada en la Universidad de Chile, el señor Vasconcelos pronuncia un discurso donde expone sus ideas sobre el sentimiento patrio, el internacionalismo y la función económica y social de la Universidad

La visita a la Escuela Militar y a las Federaciones estudiantiles

Durante el día de ayer, nuestro distinguido huésped, el Ministro de Educación Pública de México, señor don José Vasconcelos, ha continuado siendo objeto de diversas manifestaciones de aprecio y simpatía de parte de nuestra sociedad.

El programa que había organizado la comisión de festejos se cumplió ayer en todas sus partes.

Y EL CEMENTERIO GENERAL

A las 10.30 de la mañana el señor Vasconcelos se trasladó al Cementerio General, el cual había manifestado muchos deseos de conocer. Con motivo de ser ayer día 1 de Noviembre, el distinguido visitante pudo apreciar los hermosos arreglos de flores que se hacen en los mausoleos para esta fecha. Preguntado por nosotros sobre la opinión que se había formado de nuestro Comenterio, nos respondió:

—Es uno de los más hermosos que he visto en mi vida y la belleza de los mausoleos y arreglos de flores que tuve el gusto de ver, me prueban que en Chile se siente un profundo cariño por el culto de los muertos, culto que es más intenso que en muchas otras partes del mundo.

EN LA ESCUELA MILITAR

Momentos después de terminada la visita al Cementerio, el señor Vasconcelos se trasladó a la Escuela Militar, donde había sido especialmente invitado.

En la puerta del establecimiento fué recibido por el general Ibáñez, por el director de la Escuela, coronel Ahumada, y por la oficialidad de ella.

Después de breves instantes de conversación, el distinguido visitante fué invitado a presenciar la presentación de los cadetes. Al entrar al patio de honor la banda tocó con los acordes del Himno Nacional de México y las tropas rindieron al ilustre huésped los honores de ordenanza.

Momentos después el señor Vasconcelos tomaba colocación en un sitio del patio, desde el cual presenció la presentación, al fin de la cual tuvo palabras de elogio para el director de la Escuela, para la oficialidad y especialmente para el mayor Greve, que demostró ampliamente la magnífica instrucción alcanzada por la tropa.

A continuación el coronel Ahumada llamó a presencia del señor Ministro a los ocho estudiantes mexicanos de la Escuela, quienes recibieron un apretón de manos del representante de su patria.

Mientras los cadetes se preparaban para la revista de gimnasia el señor Vasconcelos fué invitado a recorrer el establecimiento, quedando gratamente impresionado con la visita.

La revista de gimnasia, que se llevó a cabo como número final, obtuvo también los parabienes del ilustre visitante, que nuevamente expresó sus felicitaciones a la Dirección de la Escuela.

Más o menos a las 12.30 del día la comitiva se retiró del establecimiento.

LAS CARRERAS

EN EL CLUB HIPICO

En seguida el señor Vasconcelos concurrió a las carreras del Club Hípico.

EN LA FEDERACION DE ESTUDIANTES DE CHILE

El señor Vasconcelos, según lo anunciaba el programa oficial de festejos que se ha desarrollado en su honor, ayer en la tarde visitó las Federaciones de Estudiantes de Chile y Nacional de Estudiantes.

En efecto, el señor Vasconcelos se dirigió a las 4.30 de la tarde a la Federación de Estudiantes de Chile, en cuyo Club se había congregado un gran número de estudiantes que esperaban su llegada, la cual fué recibida con entusiastas aplausos de los concurrentes.

El señor Vasconcelos fué recibido por los dirigentes de la institución estudiantil, quienes le hicieron recorrer las diversas dependencias del Club de Estudiantes.

Inmediatamente después el señor Vasconcelos y sus acompañantes fueron invitados a los comedores del Club, en donde se brindó una copa de champaña en su honor.

El señor Vasconcelos agradeció la manifestación de que se le hacía objeto y expresó su deseo de que los estudiantes que en esos instantes escuchaban sus palabras supieran cumplir con su misión reformadora de la vida social.

EN LA FEDERACION NACIONAL DE ESTUDIANTES

A las 5 de la tarde el señor Vasconcelos llegó a la Federación Nacional de Estudiantes, donde fué recibido por los miembros del Directorio y un grupo de estudiantes, con los cuales departió amablemente.

Después de recorrer el local de la Federación, fué invitado a uno de los salones, donde se le ofreció una copa de champagne. Hizo uso de la palabra uno de los directores, que agradeció el honor que el señor Ministro les dispensaba y brindó a continuación por la felicidad del visitante y de su Patria.

El señor Vasconcelos pidió a los presentes que bebieran una copa a la salud de los estudiantes chilenos y mexicanos, siendo muy aplaudido.

Momentos después se retiró del local y se dirigió a la

UNIVERSIDAD DE CHILE

donde una numerosa y distinguida concurrencia se dió cita para presenciar la entrega del diploma que lo acredita como miembro de la Facultad de Filosofía, Humanidades y Bellas Artes.

Al entrar al salón el señor Vasconcelos fué entusiastamente aplaudido.

Iguales manifestaciones de aplausos recibió el Presidente de la República al llegar al salón de la Universidad.

En la Mesa de Honor tomaron asiento las siguientes personas:

El Presidente de la República.
Señor Ministro de Educación de México, don José Vasconcelos.
Señor Trejo Lerdo de Tejada, Ministro de México.
Don Róbinson Paredes, Ministro de Justicia e Instrucción Pública.
Don Luis Barros Borgoño.
Don Octavio Maira, secretario de la Universidad.
Don Ruperto Bahamonde, decano de la Facultad de Leyes.
Don Juan N. Espejo, rector del Instituto Nacional, y
Don Julio Vicuña Cifuentes.

Se dió comienzo a la velada, haciendo uso de la palabra don Luis Barros B., quien dijo así:

Señor Ministro, señoras, señores:

Tengo especial complacencia en recibir en esta casa y ofrecer asiento de honor en nuestra Facultad de Filosofía, Humanidades y Bellas Artes, a S. E. el señor Ministro de Educación Pública de la República de México, don José Vasconcellos, insigne humanista, antiguo Rector de aquella histórica Universidad Hispano-Americana y escritor de justo renombre en el mundo de las letras.

A las excelsas cualidades que lo imponen sobradamente a la consideración y al respeto de todos los educadores, y hombres de estudio, como lo han enseñado ya al aprecio de las Universidades y corporaciones científicas de las Repúblicas hermanas que ha visitado en su triunfal jira, agrega el doctor Vasconcelos las dotes más relevantes de estadista y de elocuente orador.

Ha correspondido a la Facultad de Filosofía la insigne honra de recibirle en su seno porque ella, entre todas, es la que tiene por especial misión formar el humanista, modelar el alma de los jóvenes en la conciencia de sus deberes y de sus responsabilidades y preparar así, seguramente, los gloriosos destinos de la patria, orientaciones y rumbos que han determinado en todo momento las generosas actividades del doctor Vasconcellos.

. . . . . .

Como finalidad que nos es común, tratamos de formar ante todo hombres sanos de espíritu y aptos para la acción, pero a la vez suficientemente idealistas para hacerlos superiores a las fuerzas materiales que los rodean, capaces de dar a la vida lo que la vida exige y de ofrendar el bien común, íntima, desinteresada y superior satisfacción de las más nobles aspiraciones del alma.

Llega asimismo a nuestro hogar el doctor Vasconcellos como ardoroso misionero de la comunión espiritual de los pueblos de la América española, de estos pueblos que, unidos por tradiciones que simbolizan un pasado común de luchas legendarias y de cruentos sacrificios, representan hoy nacionalidades de índole propia, de caracteres peculiares, pero a la vez de modalidades semejantes y de ideales comunes; pueblos que sienten los mismos anhelos de mejoramiento social y de progreso y que están llamados a vivir la misma vida intelectual.

Estas manifestaciones de panamericanismo corresponden al postulado de que hay un alma americana y un carácter americano, entendiendo esta expresión en el sentido de que en todos los pueblos de América existen afinidades espirituales, caracteres y mentalidades comunes, aptitudes, tendencias e ideales casi idénticos.

Si la distancia mantiene alejados unos de otros los diversos pueblos de la América española, alleguemos con perseverancia y con interés los elementos necesarios para nuestra recíproca comprensión y para el debido conocimiento de nuestras respectivas modalidades.

Y en este sentido estimo del más alto interés traer a vuestra memoria dos de las hermosas conclusiones del Congreso de Historia y Geografía celebrado en Sevilla en 1921.

Por una de ellas se recomendó la formación como Instituto independiente en cada Universidad americana, de una Escuela de Geografía destinada a la formación del profesorado que ha de atender las cátedras de dicho ramo, en los establecimientos de enseñanza secundaria, en los del magisterio y en los técnicos, con todo un programa perfectamente diseñado a fin de hacer un estudio sistemático y científico de la influencia ejercida por los elementos antropogeográficos en la evolución social y política de los pueblos americanos y de abarcar los problemas modernos de la geografía económica y política.

Con todo acierto se formuló asimismo la otra importante y valiosa conclusión dirigida a hacer de la enseñanza de la historia el medio más práctico y decisivo para llegar al anhelado advenimiento de la comunión espiritual de las razas hispano-americanas.

Se nos invita a incorporar en los programas de instrucción de todas las naciones de Hispano-América la enseñanza especial de la Historia de España con la grandiosa epopeya de la conquista y civilización del Continente americano y se ofrece a la vez incorporar en los programas de las escuelas españolas la enseñanza de la historia de la emancipación de las Repúblicas americanas y de su respectiva geografía física y política.

Los lazos que nos unen a España, la intimidad de nuestras relaciones políticas y el acuerdo espiritual que debe existir entre la Madre Patria y las Repúblicas americanas, nos permite ya exponer recíprocamente la historia de nuestros países y el desenvolvimiento alcanzado con sincera lealtad y "con igual criterio de honesta investigación y de sana crítica".

Estas recomendaciones que en parte se hallan satisfechas en la enseñanza de nuestro Instituto Pedagógico y en parte corresponden a puntos del actual programa de trabajos de la Facultad de Humanidades, acusan propósitos comunes en los rumbos directivos de la enseñanza universitaria que habrán de redundar en honra de la intelectualidad americana y en beneficio del acercamiento verdadero entre todos los pueblos de habla española.

Señores, apenas si necesito esbozar la personalidad del nuevo miembro con que se siente honrada la Facultad de Humanidades de Chile.

Escritor de sólidos conocimientos, pensador sincero, de verdadero espíritu analítico y de originales orientaciones, ha desarrollado eficazmente el doctor Vasconcelos sus actividades intelectuales en obras de educación y de investigación filosófica.

Fué uno de los fundadores del Ateneo de la Juventud y colaboró en esa importante asociación literaria con las intelectualidades más vigorosas y representativas de las letras mejicanas.

Rector de la Universidad, señaló se por la implantación de importantes reformas en los métodos y sistemas pedagógicos y por el impulso extraordinario que supo imprimir a la instrucción general del país, creando al efecto verdaderos ejércitos de preceptores que en poco tiempo lograron reducir considerablemente la proporción de analfabetos.

Aseguró en seguida su obra por la creación de la Secretaría de Educación Pública con jurisdicción federal, dotando así a su país de una organización permanente que ha sabido adaptarse a todos los progresos de la época presente.

En ese cargo de Secretario de Educación a que le llamó la confianza nacional, ha podido dar vigoroso y eficaz impulso a sus planes de reforma educacional y ha conseguido desarrollar un presupuesto de gastos en el ramo de la instrucción pública que puede exhibirse como uno de los más generosos y liberales de todo el Continente.

Señor Ministro:

Cumplo el honroso encargo de poner en vuestras manos el diploma que os acredita Miembro Honorario de la Facultad de Filosofía, Humanidades y Bellas Artes, y puedo aseguraros que esta corporación, que labora con tesón y con cariño en su obra educacional, se siente muy honrada de poder contar en su seno a uno de los propagandistas más esforzados de los nuevos métodos y de las reformas pedagógicas, y que es, a la vez, un servidor eminente de la comunión intelectual de los pueblos americanos.

A continuación el señor Ministro de Justicia e Instrucción Pública, don Róbinson Paredes, pronunció el siguiente discurso:

"Señores:

Recibimos en estos momentos a una de las personalidades descollantes de nuestras democracias americanas; damos la bienvenida a un huésped que lleva en sí mucho más que la representación política de un país; acogemos entre nosotros a un hombre que encarna la manifestación más elevada de la cultura de México y que es al mismo tiempo un campeón de la confraternidad continental.

Don José Vasconcelos, Ministro de Instrucción Pública de México, Embajador de su país y ex-Rector de la Universidad Nacional del mismo, posee la rara virtud de refundir en una misma persona al pensador culto y de valientes concepciones y al político perseverante y práctico de brillantes y fecundas realidades; involucra en sí el pensamiento y la acción.

Venciendo los ásperos inconvenientes que presentaba el régimen federal y las últimas y repetidas conmociones políticas que tendían a desorientar a los individuos y a desarticular los intereses e ideales de las ricas porciones de su noble país, nuestro ilustre huésped, con tenacidad incansable y amparado con el firme apoyo del Presidente Excmo. señor don Alvaro Obregón, está realizando el ideal de unir al pueblo mexicano en torno de una misma bandera de cultura, de un mismo pensamiento de progreso y confraternidad que pasa ya las fronteras nacionales, para envolver en un abrazo generoso a las naciones hermanas de América.

Ellos, como nosotros, han tenido que comenzar por cultivar en la mayor extensión posible los cerebros vírgenes y olvidados de gran parte de las clases populares, clases que son como el cimiento de las sociedades y sin cuyo concurso poderoso y consciente ninguna reforma, ningún avance en el progreso puede ser sólido y estable.

La más noble y premiosa tarea de los Gobiernos americanos debe ser emancipar al pueblo de la peor de las esclavitudes: la esclavitud de la ignorancia: cadena hipócrita que deja al hombre toda la apariencia externa de libertad, pero que somete solapadamente su albedrío, nublando conciencias que si hubieran podido vislumbrar al través del nítido cristal de la cultura, hubieran llegado a ser quizá faros de redención de sus hermanas, que se adormecen en el limbo de la oscuridad mental, o, por lo menos, hubieran podido constituir impulso y ambiente generadores de un mayor bienestar humano.

Nosotros, también, nos encontramos en momentos de transición en el desarrollo de nuestra instrucción pública.

El señor Vasconcelos ha dicho alguna vez: "la conformidad es causa de todo lo mediocre y terrestre", y estamos de acuerdo: nuestro régimen educacional ha producido muy buenos frutos, pero no podemos conformarnos sólo con ellos, sin temor de detenernos.

¡Nuevos tiempos, nuevas necesidades!

Pero es indispensable un estudio muy ponderado acerca de los rumbos precisos que deba darse a esta actividad nacional matriz, que es la educación pública. Es tan trascendental su función, que la ruta que se le imprima deberá ser necesariamente la que marqué con trazos inconfundibles los más puros y elevados intereses nacionales.

Esto no quiere decir, sin embargo, que el Gobierno y las autoridades educacionales no estén concentrando todas sus facultades en el proyecto de organización de esta reforma vital, a fin de que muy pronto nos sea posible dejar el noble barco de nuestra educación pública actual, para abordar la nueva nave que habremos de construir con los mejores elementos de la que dejemos, que ya ha cumplido santamente sus fines, y con aquellos cuyo uso nos exija la necesidad de imprimir a los destinos nacionales nuevos rumbos económicos y nuevas idealidades que concuerden con los nuevos tiempos.

La educación democrática debe ser integral, para preparar al ciudadano al desempeño de las múltiples funciones que le imponen los deberes cívicos y privados.

En general, en el aspecto económico debe tender a formar hombres que, como dice un pensador americano, sean capaces de bastarse a sí mismos, de atender a las necesidades de los suyos y de obtener algo más que pueda llegar a darles cierta independencia económica.

En el aspecto moral, ha de habilitarlo para discernir claramente sus deberes como hombre, como ciudadano y como miembro de la sociedad humana.

Y en el intelectual, los preparará para poder ampliar su ilustración y cultura hasta las más altas disciplinas literarias y científicas, sin más límite que su voluntad y su carácter.

Esto aparte de que, como dice un autor inglés, debe procurar obtenerse primeramente del niño un ser físicamente completo que pueda resistir después ventajosamente la lucha por la vida.

En resumen, la educación pública debe abrir a todos los miembros de la sociedad, todos los caminos honestos hacia todas las posibilidades de éxito justo, haciéndolos comprender al mismo tiempo lo sagrado de sus deberes para con su familia, su patria y la humanidad.

Y en América, además, debe inculcar al ciudadano que entre su Patria y la Humanidad, y en cooperación con éstas, hay que alentar el noble ideal americanista que debemos abrigar todos los hijos de la fecunda tierra que nos dió Colón.

Chile, desde hace mucho tiempo, y dentro de este ideal americano, ha mantenido abiertas de par en par las aulas de sus colegios civiles, militares y navales a todos los hijos de nuestras hermanas del Continente que han querido comulgar con nosotros en aras de la ciencia.

Como decíamos, el Gobierno, el Congreso, la Universidad y demás autoridades educacionales, y casi todas nuestras organizaciones políticas y sociales y, entre ellas, las Convenciones de nuestros partidos políticos, se están preocupando seriamente de los problemas de la enseñanza y aportando iniciativas, proposiciones y estudios que van orientando y encauzando el sentir público sobre materia de tanta trascendencia.

La actualidad de estos problemas da aún mayor oportunidad a la visita con que nos honra el señor Vasconcelos, el sabio y gran reformador de los sistemas educacionales de su país, reformas que ha sabido concebir filosóficamente y realizar con impulso metódico que garantiza su porvenir y acierto.

Además, nuestro ilustre huésped se ha demostrado siempre un gran amigo de Chile, y ese afecto se ha exteriorizado con hechos prácticos, en las atenciones y deferencias de todo orden prodigadas a todos los chilenos que por cualquiera circunstancia han arribado a esa bella y generosa tierra que nos lo envía como mensajero de su amistad.

Aún más, ha llevado de aquí a una de nuestras más eminentes educadoras y poetisas para acogerla allá con todo el cariño de que es capaz el noble corazón mexicano.

El señor Vasconcelos es, pues, un antiguo y probado amigo nuestro, y, en tal concepto, lo recibimos cordialmente en esta Casa Universitaria que para él, maestro por excelencia, que en la cátedra y en el Gobierno no ha dejado jamás de ser modelador y modelo de la juventud estudiosa, habrá de ser el recinto más grato en que hubiéramos podido darle la bienvenida".

En seguida se ofreció la palabra al señor Vasconcelos, que se expresó en los siguientes términos:

Señor Decano:

El honor que se ha servido conferirme la Facultad de Filosofía, Humanidades y Bellas Artes, me complace profundamente porque viene de una Universidad ilustre y de una Universidad latino-americana. Yo soy de los que creen que el sentimiento de Patria es demasiado pequeño para los corazones libres y pongo mi fe en un internacionalismo sincero y total que abarque a todos los hombres y todavía más, a todos los sitios de la tierra, las montañas y los mares, los ríos y los árboles y las obras todas de la divina creación. Pero por lo mismo que aspiro al internacionalismo absoluto y a la libertad verdadera, creo que las razas tienen el derecho de organizarse social y políticamente conforme a sus simpatías y sus gustos y creo que ese derecho es un mandato de la potencia divina que de esa manera nos lleva a producir la maravilla de las culturas originales que aumentan el valor espiritual del mundo. Creo que la nacionalidad es una forma caduca, y por encima de las patrias de hoy,— cuyos emblemas ya casi no mueven mi pecho,— veo aparecer las banderas nuevas de las federaciones étnicas que han de colaborar en el porvenir del mundo. Veo la bandera ibero-americana flotando una misma en el Brasil y en México, en el Perú y la Argentina, en Chile y el Ecuador, y me siento en esta Universidad de Santiago, tan cargado de responsabilidades con el presente, como si aquí mismo hubiera pasado todos mis años. Sólo unos instantes tomaré asiento entre ustedes; pero los problemas que aquí se debaten, serán siempre míos y las soluciones que aquí se conquisten encontrarán un eco fervoroso en mi alma.

Me refiero a las soluciones del problema humano que es tan sencillo para la mente, tan fácil para la acción iluminada; y sin embargo tan doloroso, tan aterradoramente oscuro en la realidad de la vida cotidiana.

Tomo asiento entre ustedes y al hacerlo, pienso que deberíamos ser los depositarios de la luz y como la he visto radiar clara y brillante, renuevo mis votos de difundirla sin contemplaciones; y me digo: no olvides, tú, profesor de humanidades, lo que sabe cualquier corazón sencillo: el derecho que todos los hombres tienen a la dicha y el deber que tienen los depositarios de la luz de difundirla y de decir a los que vacilan: la justicia debe ser y es de este mundo y sin pensar en teorías que toda cosa simple vuelven confusa, di a los hombres: no discutan, corrijan la injusticia. La ciencia tiene por objeto mejorar la condición social de los hombres; las Universidades las paga el Estado con el dinero, con el trabajo de los pobres y primero que otra cosa alguna, deben enseñar a los hombres a mejorar su condición económica individual y a romper las desigualdades injustas. Romper el privilegio, romper la casta: estudiar los métodos por los cuales se logre dar la tierra a quien la labre y el pan a quien lo trabaja: ese es el objeto primordial de la filosofía económica moderna y de la Universidad moderna. Y yo prometo cumplir este deber hasta donde mis fuerzas alcancen a fin de no ser indigno de esta Universidad de Santiago; una de las más ilustres de mi raza y una de las más obligadas a resolver el problema de mi raza y el problema del mundo. Y entonces cuando hayamos cumplido con nuestras conciencias, que caiga sobre nosotros la bendición de Dios.

Los oradores fueron entusiastamente aplaudidos.

Momentos después de las 7 de la tarde se dió fin a la velada, retirándose el señor Vasconcelos acompañado de distinguidas personalidades.

EL PROGRAMA DE HOY

10 A. M., visita al Instituto Nacional.

11 A. M., visita a la Escuela Arriarán.

2 P. M., Ateneo.

6 P. M., recepción en el Club de Señoras. Hablará el Ministro de México.

8 1|2 P. M., comida ofrecida por los intelectuales en el San Cristóbal.

EL SR. VASCONCELOS HABLARA MAÑANA A LOS ESTUDIANTES UNIVERSITARIOS

Según lo establecido en el programa oficial de festejos en honor del distinguido huésped de Chile, mañana se llevará a cabo en el Salón de Honor de la Universidad de Chile un acto público, en el cual el señor Vasconcelos dirigirá la palabra a los estudiantes.

Este acto se verificará a las diez de la mañana y consistirá en una conferencia del señor Vasconcelos sobre la enseñanza pública mexicana y la reforma educacional que se realiza actualmente en aquella República.

El presidente de la Federación de Estudiantes de Chile hará también uso de la palabra informando al señor Vasconcelos sobre las actividades estudiantiles y educacionales chilenas.

Completarán el programa de esta reunión algunos otros números que reseñaremos en nuestra próxima edición.

EL SR. VASCONCELOS Y COMITIVA EN EL CEMENTERIO GENERAL

Vida Estudiantil

LIGA ESTUDIANTIL CONTRA EL ALCOHOLISMO.— Se ha citado a sesión a todos los socios para hoy Jueves, a las 6 P. M., en el Club de Estudiantes. Agustinas 632.

Tabla: Elección de nuevos directores y cuenta de tesorería.

Se encarece la asistencia, especialmente al ex-tesorero.

Boy-Scouts

BRIGADA MANUEL RODRIGUEZ

—Cítase a los scouts de esta Brigada a la Estación Alameda para hoy Jueves, a las 7 P. M., en punto. Asistencia obligatoria por lo menos de una decuria. Tenida de uniforme, cinturón, piola y báculo.

La savia de los negocios

EL negocio que se desarrolla paulatina pero seguramente es, a la postre, el negocio más firmemente cimentado. Toda empresa que goza de un engrandecimiento súbito y aparatoso se asemeja a la fruta cuyo crecimiento se obtiene por medios artificiales; le falta sazón.

Tres elementos indispensables contribuyen poderosamente al desarrollo uniforme de una planta: tierra, sol y agua. Tres elementos, también indispensables, cooperan en el contínuo desenvolvimiento de un comercio: EL ANUNCIO, el producto y la cortesanía.

El anuncio se encarga de traer parroquianos al establecimiento, y si la mercancía es buena y el recibimiento cortés, aquéllos, como las golondrinas del poeta, volverán al establecimiento.

El que un negocio sea humilde, no significa que deba abstenerse de anunciar: de la diminuta bellota nace el fuerte y copudo roble. Pero nadie, que sepamos, ha visto un roble crecer en el interior de una cripta, ni un negocio prosperar en el misterio.

El anuncio es la sávia vivificadora que da vida a un negocio y lo hace crecer fuerte y lozano.

LA NACION

LOS TIEMPOS

LA CONSTRUCCION DE UN HOSPITAL

DESTINADO A LA CURACION DE LAS ENFERMEDADES DE TRASCENDENCIA SOCIAL

PROYECTO DE ACUERDO PRESENTADO A LA MUNICIPALIDAD POR EL SEGUNDO ALCALDE SEÑOR DIEGO ESCANILLA

En su oportunidad "La Nación" dió amplia cuenta de la labor que estaba desarrollando el Segundo Alcalde, don Diego Escanilla, en el sentido de lograr obtener de parte de la Municipalidad, la aprobación de un proyecto por el que se consulta la erección de un hospital destinado a la curación de las enfermedades de trascendencia social.

Este proyecto que será en breve elevado al Congreso Nacional, es el siguiente:

"1. Municipalidad: Es un hecho por demás cnocido que nuestra raza está amenazada en su base vital: la salud pública. Está en la conciencia de cada uno de mis honorables colegas que las llamadas enfermedades de trascendencia social se propagan con rapidez extraordinaria.

Las disposiciones de policía sanitaria que la autoridad local dicta en uso de sus atribuciones, resultan ineficaces, debido a la falta de profilaxis adecuada y científica y a la carencia de elementos para atacar el mal cuando las medidas de preservación han resultado insuficientes.

Las autoridades no pueden continuar indiferentes ante el peligro de las enfermedades venéreas, que encuentran en el prostíbulo un cómodo agente de propagación.

Es justo y satisfactorio declarar que la Municipalidad de Santiago no ha podido combatir en forma eficiente ese peligro, debido a la falta de recursos, pues, con las escasas rentas de que dispone y que le son cercenadas por nuevas gabelas que le impone el legislador sin crearle nuevas rentas, es incapaz de ir a la solución de un problema en el cual está llamada a intervenir, como encargada de cuidar de la salubridad pública.

En consecuencia, para llegar a un resultado satisfactorio en esta materia, debe considerarse, previamente, el aspecto económico del problema, procurando fondos con el objeto de destinarlos a la instalación de policlínicos y laboratorios capaces de adoptar las medidas preventivas que la ciencia aconseja y de atender a la curación y aislamiento de los enfermos, complementos indispensables para obtener una reglamentación eficiente de los servicios sanitarios.

La Ley de Organización y Atribuciones de las Municipalidades en el N.o 11 de su artículo 27 (28), dispone que corresponde, entre otras cosas, a dichas corporaciones, como encargadas de cuidar de los hospitales y demás establecimientos de beneficencia, dotar de dispensarías y médicos para el servicio gratuito de los pobres.

Posteriormente, la Ley de Patentes, en su artículo 26, ordenó que un 10 por ciento del producido de las patentes que en ella se establecen se destine a dar cumplimiento a la disposición legal a que me refiero en el párrafo anterior, entregando ese dinero, semestralmente, a las Juntas de Beneficencia. Esta disposición, además de presentarnos un ejemplo de la tendencia del legislador a disminuir las entradas de las Municipalidades, importa un desconocimiento de la autonomía del poder local, ya que, por una parte, manda que determinadas rentas municipales se destinen a dar cumplimiento a obligaciones imperativas que la Ley de Organización y Atribuciones de las Municipalidades impone a las corporaciones edilicias, y por otra, indica que esas mismas rentas se entreguen a instituciones completamente ajenas a aquellas.

Fundados en las consideraciones que preceden, somete a la Honorable Corporación el siguiente proyecto de acuerdo.

"La I. Municipalidad acuerda dirigirse al Soberano Congreso solicitándole la derogación del artículo 26 de la ley N.o 3,165, sobre impuesto de Patente Municipal, en la parte que dispone que el 10 o/o del producido de dicha ley que debe destinarse a dar cumplimiento al N.o 11 del artículo 27 (26) de la Ley de Organización y Atribuciones de las Municipalidades, se entregue semestralmente a las Juntas de Beneficencia, declarando que ese dinero deben invertirlo las corporaciones municipales en la instalación y mantenimiento de un policlínico y laboratorio destinado a combatir las enfermedades venéreas".— (Firmado). — D. Escanilla".

VAN DYCK

SPECIAL CIGARETTES

Lo mejor que se fuma

a 40 centavos

Compañía Inglesa de Tabacos

JABON

BALSAMICO

MUSSOLINI SE DIRIGE AL MINISTRO

DE ITALIA EN CHILE

DICE QUE HA TOMADO POSESION DEL GOBIERNO DE ITALIA

El Directorio del Club Italiano le envía un telegrama, felicitándolo

El Ministro Plenipotenciario de Italia, Comendador Fortunato Castoldi, ha recibido el siguiente telegrama de Italia:

"Tomo hoy posesión del Gobierno de Italia y con el cargo interino de Ministro de Relaciones Exteriores. Espero que en la obra de todos se trasfunda una nueva y más vasta conciencia de la patria. — (Firmado): **Mussolini**."

El directorio del Club Italiano, con adhesión y entusiasmo de todos sus socios, ha enviado el siguiente telegrama:

"Mussolini, Ministro del Interior. — Roma: Comprendemos la victoria fascista como renacimiento italiano, afirmación de alto ideal, de la grandeza de la patria amada y respetada. Por los tiempos nuevos, hombres nuevos. Felicitaciones."

LA DELEGACION DE LA ESCUELA DE CABALLERIA

QUE FUE AL BRASIL

LLEGARA A LA CAPITAL POR LA COMBINACION TRASANDINA DE HOY

Por la combinación trasandina de hoy, llegará a la Estación Mapocho la delegación de la Escuela de Caballería, que fué a tomar parte en los torneos hípicos del Brasil.

Muy bien recordará nuestros lectores el éxito obtenido por esta embajada.

Todo el público amante del deporte siguió con interés el desarrollo de estas pruebas, de modo que el recuerdo que quedó se exteriorizará en la brillante bienvenida que se ha de hacer a los que llegan.

La delegación la forman los siguientes militares:

Mayor señor Ibáñez, jefe de la delegación; capitanes señores Yáñez, Larenas y Ortiz; tenientes señores Pérez, Zúñiga y Silva.

LA COLOCACION DEL EMPRESTITO POR 105 MILLONES DE PESOS

QUEDARA RESUELTA EN EL CONSEJO DE MINISTROS QUE SE CELEBRARA A MEDIO DIA DE HOY

EL MINISTRO DE HACIENDA, SEÑOR GUILLERMO EDWARDS MATTE, ESTUDIO DURANTE TODO EL DIA DE AYER, LAS CUATRO PROPUESTAS PRESENTADAS Y DIO TERMINO AL CUADRO COMPARATIVO DE ELLAS

En el Consejo de Gabinete celebrado a medio día de ayer, no se llegó a ningún acuerdo en espera de unas aclaraciones pedidas por el Ministro de Hacienda

Con los antecedentes que tengo acumulados, la cuestión del empréstito quedará resuelto hoy, nos dice el señor Edwards Matte, aceptándose una de las cuatro propuestas

En nuestra edición de ayer, dimos cuenta a nuestros lectores que el Ministro de Hacienda, señor Guillermo Edwards Matte, después de un prolijo estudio que había hecho durante todo el día de las propuestas presentadas para la colocación del empréstito que produzca 105 millones de pesos moneda corriente, y 3 millones quinientos mil en oro de moneda nacional, había formado un cuadro comparativo de todas ellas y que en un Consejo de Ministros que se celebraría en la casa del Presidente, a las 11 de la mañana de ayer, impondría a sus demás colegas de Gabinete del resultado de las propuestas y del estudio comparativo que había hecho.

EL CONSEJO DE GABINETE DE AYER

En efecto, en la mañana de hoy se reunieron en casa del Presidente de la República los Ministros de Estado y el señor Edwards Matte los impuso en detalle de todos los pormenores y les dió a conocer los estudios que había hecho desde la noche del 30.

En este Consejo, el señor Edwards Matte les manifestó que en atención a que en algunas de las propuestas había puntos que convendría aclarar, para evitar futuros inconvenientes, ya que existían algunas cláusulas que pudieran entenderse de dos maneras completamente distintas, se acordó que el Ministro de Hacienda esperara las respuestas que habían quedado de darle algunos proponentes después de las consultas que sobre este particular hicieran al extranjero.

Sobre esta base, el Ministro señor Edwards Matte continuó el trabajo en su despacho durante toda la tarde de ayer.

HOY A MEDIO DIA QUEDARAN RESUELTAS LAS PROPUESTAS

En las últimas horas de la tarde de ayer tuvimos oportunidad de conversar con el Ministro de Hacienda, quien nos manifestó que en el trascurso de la tarde había recibido algunas aclaraciones para la mejor comprensión y poder resolver de esta manera en conciencia sobre tan delicado asunto, evitándose así futuros inconvenientes en la tramitación del negocio.

—Me encuentro ya, nos agregó el señor Edwards Matte, en condiciones de poder informar ampliamente al Consejo de Gabinete el estudio total de las propuestas.

En el Consejo de Ministros que habrá de celebrarse a las 11 de mañana Jueves, nos dice, se resolverá definitivamente cuál de las cuatro propuestas será la que se acepte, contemplando los intereses del país.

En todo caso, nos dice, para terminar el señor Edwards Matte, puedo anticiparles que hoy quedará colocado el empréstito por los 105 millones de pesos y los 3 millones y medio para obras de desagües.

EL QUINTO ANIVERSARIO DEL HOGAR NACIONAL DE PALESTINA

SE CELEBRARA HOY

Hoy celebra la colectividad israelita el 5.o aniversario de la Declaración Balfour, que dió lugar a la creación del Hogar Nacional de Palestina.

La citada declaración del Ministro inglés fué hecha el 2 de Noviembre de 1917, a nombre del Gabinete británico.

Posteriormente el Gobierno inglés declaraba en una carta dirigida a Lord Rotschild "que veía con agrado el establecimiento en Palestina de un Hogar Nacional para el pueblo judío y que haría lo posible para facilitar la realización de tal objetivo, bajo la reserva de que nada se haría que pudiera dañar los derechos civiles y religiosos de las comunidades no judías de Palestina o los derechos de un estatuto político de que gozan los judíos en otros países".

Desde esa fecha comienza el reconocimiento oficial del sionismo político, ratificado después por las potencias aliadas en la Conferencia de San Remo y por el Tratado de Sevres con Turquía, más tarde incorporado en el texto del Tratado de Versalles, creador de la Liga de las Naciones.

La Organización Sionista Mundial de Londres ha sido reconocida como organismo oficial del movimiento judío y colabora con el gobierno de Sir Herbert Samuel, alto comisionado de Gran Bretaña en Palestina.

La constitución aprobada para Palestina es garantía para todos los que anhelan vivir en armonía dentro del orden establecido y sobre las bases de una estricta igualdad civil y política.

En la nueva nación se ha dado un gran impulso a la obra del rescate de las tierras, en gran parte estériles, pero que hoy se colonizan activamente.

Además en las ciudades de Jaffa, Tel Aviv, Harfas, etc., los esforzados israelitas se han colocado en envidiable situación gracias a su labor cultural.

El Hogar Nacional de Palestina colabora actualmente con los demás países de la tierra en el progreso de la Humanidad.

LIGA CHILENA DE HIGIENE SOCIAL

La defensa del hogar y de la raza contra las enfermedades sociales

Hoy Jueves, a las 6.15 P. M., tendrá lugar la velada que prepara la Liga Chilena de Higiene Social en el Salón Central de la Biblioteca Nacional.

En esta velada la doctora Ernestina Pérez dará la primera conferencia de su curso sobre Enfermedades de Trascendencia Social y sus consecuencias para el Hogar y la Raza, ilustrada con proyecciones cinematográficas traídas especialmente de Alemania.

El profesor doctor Lucas Sierra dará a conocer en seguida los medios de difundir y de vulgarizar el tratamiento de la sífilis.

La Extensión Musical del Conservatorio Nacional de Música completará esta velada con tres números escogidos de su repertorio.

La entrada es libre y se nos pide invitar a todas las personas que se interesen por este problema y especialmente a las socias y Directorio de la Cruz Roja de las Mujeres de Chile.

También se nos pide invitar especialmente a los socios y Directorios de la Asociación de Educación Nacional de la Federación de Profesores de Instrucción Primaria que han querido adherirse y que cooperan también a la colecta pro-Raza de mañana 3 de Noviembre.

EXPOSICION INDUSTRIAL

La reunión de hoy de los jurados

Para hoy han sido citados los siguientes jurados designados para premiar los exponentes presentados a la Exposición Industrial.

En la Sociedad de Fomento Fabril: Grupo IV. Materias textiles, confecciones y vestuarios, a las 11 de la mañana, y Grupo XII, Industrias Diversas, a las 5 de la tarde.

En el local de la Exposición: Grupo XI, Productos Farmacéuticos, Jabones y Perfumería, a la misma hora que el anterior.

El Viernes 4 se reune en la Exposición el Grupo II, Alfarería, Cerámica, Vidriería y Combustibles, a las 10 A. M., y el Grupo IX, Cueros, Pieles y sus Manufacturas, a las 5 de la tarde en la Sociedad de Fomento Fabril.

El Intendente de la Provincia

Se ha dirigido al Cajón de Maipo, el Intendente de la Provincia, señor Alberto Mackenna Subercaseaux.

El objeto de este viaje, es para imponerse del estado en que se encuentran las obras de reparación en los caminos de ese sector.

Durante su ausencia, lo reemplazará el Secretario de esta repartición, señor Pedro Daza B.

Accidente en un tranvía

Ayer, a las 12 más o menos, en Independencia esquina de Pinto, ocurrió un grave accidente.

Un individuo que venía en un tranvía, chocó con un poste cayendo al suelo, con tan mala suerte que fué atropellado por el acoplado.

En gravísimo estado fué conducido a la Asistencia Pública.

UN REPORTAJE INTERESANTE

LAS LOTERIAS Y "LA PODEROSA"

"LA PODEROSA" no es una lotería, sino una institución de verdadero beneficio social

Reproducimos, por considerarlo de actualidad y de interés para los imponentes de "La Poderosa", un reportaje hecho al Gerente de esta Sociedad, señor Belisario Ferrán, con motivo de la discusión habida últimamente en el H. Senado, acerca de una lotería particular.

LAS LOTERIAS EN EL SENADO

La lotería de la Universidad de Concepción ha originado en la Alta Cámara un nuevo debate en orden a las loterías y su utilidad social. Sobre esta materia no hay quien no se tenga formada una opinión en pro o en contra. El Código Penal en su artículo 275 pena las loterías y las define así: "Lotería es toda operación ofrecida al público y destinada a procurar ganancias por medio de la suerte".

El Senado de la República ha venido a poner de actualidad una materia como ésta, llamada a interesar vivamente a la sociedad. Deseosos de escuchar una opinión ilustrada y franca sobre ella nos dirigimos a don Belisario Ferrán, gerente de la Sociedad Colectiva Comercial "La Poderosa". Su versación en esta complejo cuestión marcha de consuno con sus antecedentes personales.

Fuimos cordialmente recibidos. Le expresamos nuestros deseos y nos contestó:

—Me he leído toda la versión oficial del Senado, referente a este asunto. A pesar de mis años, de mi conocimiento de los hombres y de sus intereses soy inclinado al optimismo. Sin embargo, y tal cual vez, esa mi inclinación parece más una caída que una actitud espontánea del espíritu. Hay cosas...

Nuestro entrevistado parecía un poco perplejo ante nuestra creciente curiosidad.

—Puede usted hablarnos con toda franqueza — le dijimos—que reproduciremos fielmente sus palabras. Hay cosas...

—Si hay cosas que lastiman, no por su valor intrínseco, por lo que valen en sí, sino por sus proyecciones, a veces tan personales... Y si a estas proyecciones se les imprime carácter político ya pueden ustedes figurarse.

Su lenguaje un tanto esquivo, nos indicaba un cierto embarazo. Continuó:

—Desde luego hay que distinguir, hay que precisar los contornos de los distintos asuntos que se ha intentado ofrecer a la opinión pública como un todo orgánico. El señor don Luis Enrique Concha, senador demócrata por Concepción, colega y correligionario del señor Guillermo M. Bañados, administrador general de "La Poderosa", que se encuentra actualmente en Antofagasta, ha hecho la defensa de la lotería de Concepción, y en esto se ha demostrado como un regionalista de buena cepa. Ha justificado esa lotería cantando sus beneficios pedagógicos, ha condenado las loterías extranjeras, y poco le ha faltado para pedir la decapitación del lotero Turri, con grave perjuicio para los admiradores de este último.

—¡Exacto!

—Yo condeno las loterías, ora sean nacionales, ora extranjeras. Seguramente las primeras no son tan perjudiciales como las segundas, pues algo queda en casa... Pero la ley las prohibe sin distinguir entre unas y otras. Se calcula que son más de treinta los millones de pesos que las loterías extranjeras substraen a la economía nacional. Es una fuerte sangría, que las autoridades debieran evitar, y que evitarían si algunos propios legisladores no fueran abogados de esos agentes...

Desde el punto de vista moral el juego es condenable. Desde el punto de vista legal hay una sanción, pero se juega de día y de noche.

Con respecto al honorable senador de Concepción, a pesar de su frondoso talento y de su espíritu de lealtad y sacrificio que me complazco en reconocer, considero que ha estado poco oportuno en esta ocasión. Sabido es que don Guillermo M. Bañados, su colega y correligionario está completamente entregado a la administración de "La Poderosa", tarea que comparte con otros buenos servidores de las clases populares y que, sin duda, es de beneficio para éstas. Ahora bien, en ausencia del señor Bañados, y sin lógica ni necesidad alguna plausible, el señor Concha para defender la lotería de Concepción atacó al Club Hípico, La Hormiga, La Mundial, La Poderosa...

No se necesita haber descubierto la pólvora, para advertir, con un pequeño análisis, cuán heterogéneos son los elementos que constituyen la argumentación del señor Concha. Si éste se hubiere concretado a combatir las loterías, sin sutilezas metafísicas, todos estaríamos incondicionalmente con él, pues el juego puede tener defensores en las sombras, pero no a la luz del día. Mas, ¿qué de común hay entre las loterías, y, verbigracia la Compañía de "Seguro Mundial" o entre las loterías y "La Poderosa" que sortea entre sus imponentes un porcentaje de sus utilidades? ¿Qué relación tienen las apuestas mutuas, autorizadas por la ley, con las loterías que violan las leyes? Ninguna. Absolutamente ninguna.

¿Qué hace el Club Hípico e instituciones similares? Al amparo de la ley, y dentro de sus respectivos locales, funcionan las apuestas mutuas que no son más que hábitos generales regularizados jurídicamente, y del beneficio que ellas les producen, la mitad va a la Beneficencia del país. Y el Club no se concreta a servir a la Beneficencia. También mantiene escuelas y clínicas y contribuye periódicamente al desarrollo de los deportes. No ha muchos días, y gracias a su generosidad, la Escuela de Caballería pudo enviar delegados a la Olimpiada de Río de Janeiro y ya se sabe el resultado que obtuvo nuestra representación hípico-militar.

¿Qué es "La Hormiga"? Una Sociedad de Seguros, que jamás efectuó un sorteo, y la cual hoy se encuentra en liquidación.

¿Qué es "La Mundial"? Una Sociedad de Seguros Generales, formada por capitalistas chilenos, y que sortea sus pólizas, como lo hacen miles de análogas instituciones en el mundo, para el sólo objeto de liberar a sus tenedores del servicio de ellas. Y, finalmente, ¿qué es "La Poderosa", esta institución tan hondamente arraigada en la conciencia de cientos de miles de nuestros conciudadanos? Una institución de ahorro y ayuda mutua que sortea entre sus imponentes parte de sus utilidades, realizando así el ideal económico-social moderno de la participación de los beneficios.

Mucho hincapié se ha hecho en estos sorteos de Bonos, asimilándolos a una Lotería, pero un ligero examen de ellos satisface al más puritano de los mortales.

La ley define la Lotería como "toda operación ofrecida al público y destinada a procurar ganancias por medio de la suerte". Ahora bien: ¿Los Bonos de Previsión Económica de "La Poderosa" están destinados o ofrecerse al público y procurarle "ganancias por medio de la suerte"? En las Loterías quien compra un Boleto no tiene más que esta alternativa: o sale premiado o no sale. En este último caso el boleto no sirve para nada, no representa ningún valor.

Los Bonos de "La Poderosa" sirven siempre, salgan o no sorteados. Sorteados, el favorecido obtiene de golpe una determinada suma de dinero, y, en caso contrario, esos Bonos sirven para formar un pequeño fondo, sobre el cual se hacen anticipos, se adquieren inmuebles, y ese fondo está debidamente garantido por la férrea organización financiera de la Sociedad.

En la Lotería la suerte lo es todo. En "La Poderosa" la constancia y nada más que la constancia. Por otra parte, en la Lotería se juega una parte del propio dinero-capital de los jugadores, y después del juego no queda nada para éstos. En "La poderosa", para sortear los Bonos, se dispone de un porcentaje de las utilidades sociales, es decir, de una parte de los beneficios que produce el propio dinero de los imponentes, beneficios que no terminan más que satisfechas las condiciones del respectivo contrato.

¿Cómo podría entonces establecerse un paralelo entre las Loterías y "La Poderosa"? Lo repito: en "La Poderosa" quien obtiene ganancias no lo hace por medio de la suerte, sino mediante la buena administración que la institución, ya que el hecho de que cierto número de personas la obtengan antes que otras, no quita al hecho su carácter de ganancia, producto de la buena administración. Que es una suerte—en el sentido vulgar de la palabra—obtener esas ganancias antes del término en que le corresponde obtenerlas, es evidente. Mas hay que tener muy presente que la ley habla de la suerte en el sentido del azar, esto es, de la casualidad, del caso fortuito. Y en "La Poderosa" quien obtiene premiado un Bono sólo percibe, antes del tiempo prefijado, un capital que le correspondería más tarde, y el que forma con sus propias imposiciones, más la parte de beneficios prorrateado entre los imponentes.

En síntesis: en la Lotería la suerte determina todo el destino del dinero invertido. En "La Poderosa" la suerte determina solamente el anticiparse a la fecha en que el mismo dinero sería entregado. El primer caso cae de lleno en el artículo 275 del Código Penal, que condena "las ganancias obtenidas por medio de la suerte". El segundo—el de "La Poderosa"—, que el señor Concha quiere deliberadamente confundir —corresponde al de las instituciones que distribuyen sus beneficios entre sus asociados, y que se valen de sorteos sólo como un medio para distribuirlos periódicamente. La distribución en bloque, aparte de ser anti-económica por la imposibilidad de liquidar en conjunto las pensiones en distintos valores, sería humanamente imposible si se considera el número de asociados diseminados en todo el país... Es decir, el sorteo es aquí un medio, un procedimiento práctico, como el de la Caja, el de los Bancos Hipotecarios.

Y a propósito de lo que le dicho. Aquí a la mano tengo las últimas operaciones de venta de propiedades hechas por "La Poderosa" a dos imponentes de la Sociedad. La primera la adquirió el Consejo Federal N.o 2 de Tranviarios, calle Martínez de Rozas esquina de Bulnes, en la suma de veintitrés mil pesos. Pagó al contado la cantidad de seis mil setecientos pesos en Bonos premiados en los sorteos. El resto lo cubrirá en el plazo de ... años, a razón de ciento ... cuatro pesos mensuales. La segunda fué adquirida por doña ... ralisa Sal...s, calle Maipú N.o 776, en diez mil pesos. Pagó al contado mil pesos en Bonos premiados, y el resto, ... pesos, los cancelará en ... años, por mensualidades de ... venta y siete pesos.

De las dos propiedades están usufructuando sus nuevos dueños, pues entraron inmediatamente en posesión de ellas.

Creo que esto habla más elocuentemente que todos los argumentos que se puedan invocar respecto a la diferencia que existe entre las Loterías y los sorteos de Bonos de Previsión que efectúa "La Poderosa".

A mayor abundamiento, ... go a Ud. la nota que dirigió a la sociedad el Consejo Federal N.o 2 de Tranviarios, una vez que recibió de la propiedad.

"Consejo Federal N.o 2 de Tranviarios de Santiago.—Señores Guillermo Bañados y Cía.—Presente.—El Consejo Federal N.o 2 de Tranviarios de Santiago, al tener conocimiento de la compra de la propiedad para instalar ... hogar social, por intermedio de la institución que Ud. tan dignamente representa, en su última reunión acordó enviar a Ud. ... tros más sinceros agradecimientos por la forma levantada y con la honradez de cómo cumple "La Poderosa" sus compromisos con sus imponentes.

Cuando formulamos nuestra petición, no creímos que tan pronto y con tantas facilidades los tranviarios de Santiago nos fuéramos a convertir en propietarios, ... hoy que estamos disfrutando de nuestra casa, comprada a nuestra elección, en calle de Martínez de Rozas esquina de Bulnes, sin haber hecho casi gasto alguno y pagando durante algunos años módicas sumas mensuales.

Al hacer esta manifestación de agradecimiento nos guía también la intención de que sepan todos nuestros compañeros de trabajo que "La Poderosa" cumple sus promesas de hacer propietarios a sus imponentes, sin poner trabas de ninguna especie a estas legítimas aspiraciones de los desheredados de la fortuna.

Cumpliendo con el deber ... nado por mis compañeros ... sean efectivos propagandistas de "La Poderosa", me es grato suscribirme su afectísimo y S. S. (Firmados): A. Faúndes, ... rio general; Luis Ayala F., secretario de correspondencia.— ... bre 25 de 1922. Santiago".

(De "El Diario Ilustrado", Domingo).

EDUCACION

Liga Protectora de Estudiantes

LA CONFERENCIA DE HOY

Hoy, a las 5 y media P. M., celebrará sesión la Liga Protectora de Estudiantes Primarios, para oír la interesante conferencia del profesor de la Escuela Normal N.o 3, don Manuel Salazar.

Habrán números de piano y canto, a cargo de distinguidas alumnas del Conservatorio. Entrada gratuita.

También se dará cuenta del resultado del Lunes último, en el beneficio del Teatro Setiembre.

Local: Unión Comercial, Estado 33.

EL BAILE EN LA ESCUELA DE INGENIERIA.— Continúan los preparativos para el gran baile que se llevará a efecto en el Palacio de la Escuela de Ingeniería, ubicado frente al Parque Cousiño, el Domingo 5 del presente, a las 4 y media P. M.

Los amplios halls, corredores y salas, en ambos pisos darán cabida a más de dos mil parejas que bailarán al son de cuatro bandas militares, haciéndose además una profusa iluminación.

Se han repartido ya más de dos mil invitaciones para señoritas.

Las entradas de caballeros importan $ 4 y se expenden diariamente en el local de la Escuela.

Federación Nacional de Estudiantes

ESCUELA POLITECNICA.— CURSO DE CONCRETO ARMADO

Este curso estará a cargo del ingeniero de la Compañía Chilena de Electricidad, señor Manuel García Cortínez, que actualmente trabaja en la construcción de la Estación Receptora del San Cristóbal.

En él se dará a conocer a los obreros la manera de interpretar los planos y choquis respecto de cada uno de los trabajos que deben ejecutarse en concreto armado, como ser para enmaderación y armadura de fierro, enseñándoseles al mismo tiempo los métodos de proyección para el dibujo de ellos.

El curso se dividirá en tres secciones que son: Fabricación y armadura de moldes de madera; Ferretería (dobladura y armadura del fierro) y concreto (Mezclas y colocación de ellas).

La primera sección del curso está destinada a dar a conocer a los obreros la manera de confeccionar y colocar los tableros que forman los moldes del concreto. Se dará también algunas nociones de resistencia de maderas.

En la sección de Ferretería, se enseñará la manera de doblar correctamente el fierro para que sea fácil de transportar y armar y al mismo tiempo, la manera de utilizar trozos cortos para formar las piezas de tamaño muy largo para lo cual no se encuentra fierro en el comercio.

También se dará a conocer el modo de colocar el fierro en su sitio para que quede sólidamente atado sin molestar a obra de carpintería ni los demás trabajos.

En Concreto se dará a conocer la calidad de los materiales que se deben usar y las maneras más prácticas de conocerlos. Se enseñará algunas nociones de resistencia de estos materiales y de sus mezclas, y el método de transportar el concreto y colocarlo en debida forma.

Como se ve, este curso será de una gran importancia para los obreros que se dedican a construcciones de edificios, las cuales tendrán gran incremento en el país por ser las construcciones de concreto las de mayor solidez y las más apropiadas contra temblores e incendios.

Este curso vendrá al mismo tiempo a aliviar el trabajo de ingenieros y constructores por la fácil comprensión de sus instrucciones por los obreros que reciban la preparación que proyectamos darles.

MANIFESTACION AL PROFESOR UNIVERSITARIO DON FRANCISCO SERVAT.— El Centro de Estudiantes de Farmacia, efectuará el Sábado 4, a las 6.30 P. M., en el salón de lectura de la Biblioteca Nacional, una velada literario-musical en honor de don Francisco Servat, con motivo de haber cumplido 30 años en el desempeño de su cátedra de Química Farmacéutica.

El programa literario-musical estará a cargo de un grupo de jóvenes universitarios.

Se invita a los estudiantes de las diversas Facultades.

¿THE MONARCH?

THE MONARCH es el Rey de los Cigarrillos Habanos

$ 1.20

EL EJERCICIO GENERAL DE BOMBAS

NTUSIASMO QUE SE NOTA POR CONCURRIR A ESTE TORNEO DE DESTREZA QUE VERIFICARAN LAS DIVERSAS COMPAÑIAS

La Nación" dió cuenta en su ...a del Lunes último de la ve... ión del ejercicio general pre... rio del que se verificará el ...go, dejando constancia de ...ente preparación que de... taron todas y cada una de ...Compañías.

...ggar por la demanda de en... as habidas hasta aquí, y el ...asmo que se nota entre nues... diversos círculos sociales, el ...o que verificará el próximo ...ingo el Cuerpo de Bomberos ...a obtener todo un éxito, por ...a merecido, dado el esfuer... y la preparación que han ve... haciendo en estos últimos ...

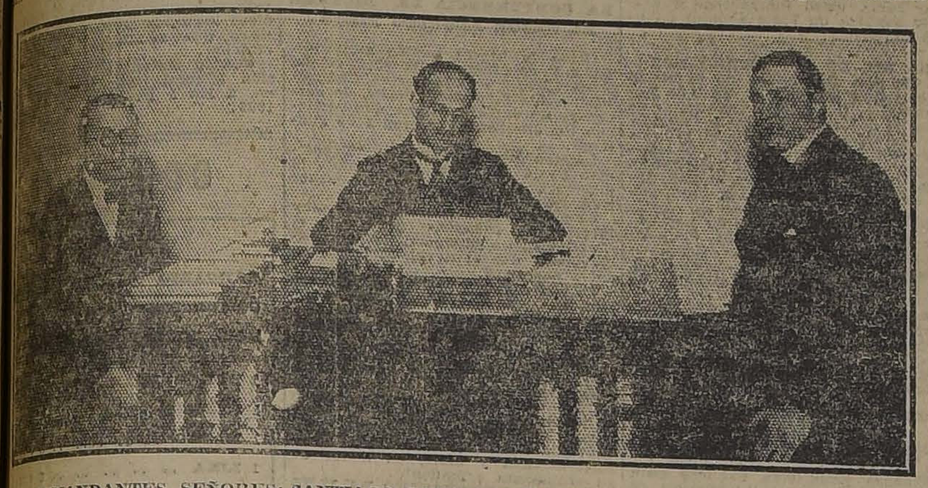

LOS COMANDANTES SEÑORES: SANTIAGO GARCIA HUIDOBRO, ANGEL CEPPI Y EDUARDO ALBERT, ESTUDIANDO LOS ULTIMOS PREPARATIVOS PARA EL EJERCICIO DEL DOMINGO PROXIMO

...o se sabe, el producido de ...entradas para este ejercicio, ...se están expendiendo ya en ...mandancia General del Cuer... ...das las tardes desde las cin... ...asta las ocho, será destinado ...rementar los fondos de la ...de Socorro con que cuenta ...erpo, para atender los gastos ...ormando la atención de los ...eros heridos en actos del ser...

...o solo hecho hace que se es... ...para la fiesta bomberil del ...ingo próximo un éxito supe... ...a todas las expectativas, por ...o que esta institución es una ...de que mayores beneficios pres... ...a ciudad y cuenta con gene... ...y arraigadas simpatías en la ...al.

...l programa de trabajos para ...ejercicio del Domingo próximo, ...n la orden de la Comandan... ...es el siguiente:

Cuerpo de Bomberos.— Minuta para el ejercicio general

...El 5 de Noviembre, a las 4 ...M. estará formado el Cuerpo ...la calle del Parque Cousiño en ...adras por escuadras con fren... ...al sur, la 1.a Compañía situa... ...a cabeza 50 pasos al norte de ...rbana, alineado su derecha ...s guías, situados diez pasos ...frente de ella.

...La 3.a, 9.a, 10.a, 11.a y 12.a for... ...rán con frente a la izquierda ...a 7.a

...El desfile se hará conforme ...orden del día de 22 de Febre... ...mo (IV-A).

La situación de las Compañías de escalas se indica también en la figura D. Las piezas permanecerán en ella durante todo el ejercicio. Se mandará:

Banderas y personal de reserva, reunión!

Se reunirán por orden numérico con la cabeza a cinco pasos del Comandante, para darles la situación que les corresponda.

E) Ejercicios reglamentarios con escalas. Se ejecutará la minuta del 3.er Comandante.

F) Ejercicios reglamentarios de las Compañías de agua. Se ejecutará la minuta del 2.o Comandante en la posición próxima a la tribuna, figura D.

Terminados se mandará:

Por Compañías, a sus posiciones, maar!... Cuatro Compañías lo harán por la derecha y cuatro por la izquierda.

G) La 6.a Compañía se presentará, al trote, para realizar su minuta con frente a las tribunas; después se retirará al trote.

H) Maniobra combinada sobre puentes.

Señal.— Se transportará el material al trote; armados los puentes se dejarán en tierra. Fig. H., listos para izarlos.

Las escalas mecánicas se situarán para el ejercicio J, sin izarlas.

Señal.— Pasar mangueras de 5 por los puentes. Cada Compañía mandará dos mangueras, dobladas por mitad con dos bomberos cada una, al hombro, al trote. Pasará primero la de menor número, según la distribución de la Fig. H.

Señal.—Levantar y amarrar!

Señal.— Línea de mangueras sobre los puentes al trote! (de 7 hasta los puentes y una de 5 después de él).

Señal.— Dar agua! (al frente ligeramente inclinada).

Señal.— Alto el agua! Armar gemelo de 5 sobre la última unión, al trote!

Levantar los blancos! Fig. I.

Señal.— Dar agua! (al frente, ligeramente inclinada).

Señal.— Pistones a la derecha! (hacia atrás de la fila).

Señal.—Pistones a la izquierda! (hacia atrás de la fila).

Señal.— Alto el agua, desarmar gemelos y tres mangueras! (Las dos de los puentes serán desunidos por un voluntario de la Compañía de menor número, único que llegará al medio del puente).

Señal.—Armar mangueras hasta los blancos! (Conforme a la Fig. I).—Armar pirámide de mecánicas! Fig. J.

Señal.— Dar agua! (Por orden numérico).

Señal.— Alto el agua! (Para las cuatro primeras). Dar agua! (Para las otras cuatro).

Señal.— Alto el agua!— Desarmar blancos!— Armar mangueras en las pirámides!

Fig. J.—Los pitones serán situados como sigue: 11.a más arriba del segundo tramo de la 6.a; 4.a más arriba del primer tramo de la 6.a; 2.a y 10.a a la altura de la 11.a; 1.a y 3.a a la altura de la 4.a; 5.a seis pasos al norte de la escala de la 12.a; 9.a seis pasos al sur de la escala de la 8.a

Señal.— Dar agua! Esta se distribuirá como sigue: 4.a y 11.a ligeramente inclinada hacia la tribuna; 2.a y 3.a a media inclinación hacia el norte; 1.a y 10.a a media inclinación hacia el sur; 5.a y 9.a verticales.

Señal.— Alto el agua! Desarme general! (al paso). Todas las Compañías quedarán en sus posiciones en formación de marcha por escuadras.

K) Por Compañías, por orden numérico, para desfilar. Las Compañías tomarán su lugar de formación, cada una a su turno, al sur de la tribuna".

Municipalidad

LA SESION EXTRAORDINARIA CELEBRADA AYER POR LA MUNICIPALIDAD

NOMBRAMIENTOS DE EMPLEADOS MUNICIPALES

En esta reunión se acuerda la reorganización de la Inspección Sanitaria dejándose al personal en el carácter de interino, a excepción del jefe de estos servicios, doctor señor Landa

...Presidida por el Primer Alcalde, ...or Silva Espic, en la mañana ...ayer celebró sesión extraordi... ...a la Municipalidad con el ob... ...de tratar una importante ta...

...Asistieron todos los regidores, a ...cepción del señor Carlos Cario...

...Leída el acta de la sesión ante... ...fué aprobada con algunas ...as declaraciones hechas por el ...undo Alcalde, don Diego Es... ...lla.

...En conformidad al decreto de ...convocatoria, se pasó en seguida ...tratar del nombramiento de em... ...ados, que tenían el carácter de ...erinos.

...Al efecto, fueron aprobadas por ...animidad las siguientes desig... ...ones: cajero ayudante de la 4.a ...ción Deudores Morosos de la ...orería Municipal, don Bernardi... ...Pradel; oficial 1.o de la Teso... ...ía, don Arturo Leprivey; 2.o, ...don Alfredo Corbalán, y auxiliar, ...don Isidro Hevia; jefe de la Sec... ...n Rol y Avalúo de la Sección ...Tasaciones don Daniel Zamu... ...ayudante de la misma sec... ...n, don Carlos Arancibia; dibu... ...te de la Sección Mensura y Pla... ...de la Dirección de Tasaciones, ...Oscar Paiva; dibujante 2.o de la misma Dirección, don Julio César Alvarado; inspector del Cerro Santa Lucía, don Agustín Ortúzar González; Director de la Policía Local, doctor don Enrique Laval; portero de la Prefectura de Policía de Aseo, don Manuel Gamboa; portero de la Alcaldía, don Felicindo Altamirano; guarda-patio del Palacio Consistorial, don Luis Silva; oficial 2.o de la Secretaría del Juzgado de Policía Local, don Carlos Avila G.; inspector de la 8.a Comuna de la Policía de Aseo, don Arturo Moraga; subinspector de la 1.a Comuna de la Policía de Aseo, don José Cáceres; inspector de primera de la Dirección de Obras Municipales, don Alfonso Sandoval; oficial de partes de la misma Dirección, don Mario Valdés Morandé.

Por 11 votos contra 1 se aprobó el nombramiento del Marcador de Agua de la Policía de Aseo, don Darío Vásquez; y el del inspector de la Dirección de Matrícula de Patentes don Gonzalo Echenique Hurtado; y por 9 votos contra 1 y 2 abstenciones el del Inspector del Tránsito, don Víctor Fuentes.

Se dejó pendiente para otra sesión, a petición del señor Manríquez, el nombramiento en propiedad del Administrador del Matadero, Dr. Arsenio Poupin.

Fueron rechazados por diversas votaciones, los decretos por los cuales habían sido nombrados interinamente los siguientes empleados: secretario estadístico del Instituto Profiláctico de Enfermedades de Trascendencia Social, don Arturo Vivado; Guarda del Matadero, don Amador Sánchez; posadero de la Policía de Aseo, don Clodomiro Sánchez; posadero de la Policía de Aseo, don Clodomiro Díaz; portero del Parque Cousiño, don Francisco Contreras; sub-inspector de la 7.a Comisaría de la Policía de Aseo, don David Aros; subadministrador del Matadero, don Lázaro Bravo; recaudador y pesador del mismo establecimiento, don Gregorio Lira; ayudante de caja de la secretaría del Juzgado de Policía Local, don Amador Corail.

LA REORGANIZACION DE LA INSPECCION SANITARIA

Se pasó a tratar de la reorganización de la Inspección Sanitaria y se aprobó una indicación del señor Osorio para que el Alcalde nombre una comisión investigadora de las irregularidades que se notan en este servicio, declarándose interino a todo el personal de empleados a excepción del jefe, doctor señor Francisco Landa.

Al mismo tiempo se acordó autorizar al doctor Landa, para que sustituya al empleado que estime por conveniente.

Asimism quedó autorizado el señor Alcalde para nombrar los miembros de la comisión de negocios judiciales y asuntos legales creada en la sesión anterior.

A indicación del señor Manríquez, se acordó un suplemento de diez mil pesos con cargo a la mayor entrada por contribuciones mobiliarias, a la partida que consulta fondos para pago de licencias y reemplazos.

Por último, se pasó a elegir miembro de la Junta Comunal de Educación de la 3.a Comuna Portales, vacante por fallecimiento del señor Guillermo Gutiérrez.

Resultó elegido para este puesto don Alberto Contador, por ocho votos contra tres que obtuvo don Bilbao Gutiérrez.

Quedó acordado aprobar todos los acuerdos, sin esperar la aprobación del acta.

Se levantó la sesión a las 11.40 A. M.

RESTAURANT
"BANDERA"
Hoy:-Tallarines a la Italiana
BANDERA 560
Entre Catedral y Santo Doming.

GATH & CHAVES

Inicia Hoy las ventas de Noviembre con algunas excepcionales ofertas en

Ropa Blanca para Señoras. - Ropa Interior para Caballeros. - Artículos de Viaje. - Productos Farmacéuticos.

SE HAN SELECCIONADO PARA ESTAS OFERTAS VARIOS DE LOS MEJORES ARTICULOS DE LOS DEPARTAMENTOS ANUNCIADOS, Y CUYOS PRECIOS CONSTITUYEN UN RECORD DE MODICIDAD.

EN BONETERIA HOMBRES

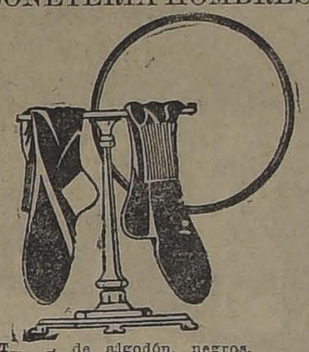

CALCETINES de algodón, negros, buena calidad, reforzados, el par... $ 1.90
CALCETINES DE ALGODON, negros, sin costura, planta reforzada, el par... $ 2.25
CALCETINES de algodón, extra, negros, lisos, con bordados, el par... $ 3.90
CALCETINES de hilo de Escocia, negros, lisos, puño doble, artículo superior, el par... $ 5.75
CALCETINES de hilo de Escocia, negros, lisos, calidad rica, fabricación francesa, el par... $ 8.90
CALCETINES de hilo y seda, con bordados de novedad, artículo fino, el par... $ 14.50
UN SALDO de calcetines de seda, negros y de color, el par... $ 18.50
CAMISETAS Y CALZONCILLOS de algodón blanco, punto calado, la pieza... $ 7.50
CAMISETAS de hilo de Escocia, con media manga, en blanco, artículo delgado, a... $ 14.50
UN SALDO DE CALZONCILLOS de lana, punto tricot, tejido delgado, a... $ 18.90

EN ROPA BLANCA PARA SEÑORAS:

CAMISAS en tela lavada, sin apresto, forma Imperio, con adornos calados a máquina, a... $ 3.80
CAMISAS en tela lavada, con adornos de broderie, a... $ 4.50
CALZONES en la misma tela, haciendo juego con las camisas, a... $ 3.80
CUBRE CORSES en rico madapolan, hechos a mano, con encajes de hilo y valnilla, desde $ 4.50
CAMISAS de noche, en tela lavada, con adornos de broderie, sin cuello, mangas semi-largas, desde... $ 12.50
CAMISAS en clase superior, tela lavada, con adornos de broderie y encajes de hilo, forma Imperio, desde... $ 6.50
CALZONES en rico madapolán, cosidos a mano, con adornos de encajes de hilo, a... $ 7.90
ENAGUAS en tela lavada, con entredoses y vuelo de broderie, a... $ 11.90
OFRECEMOS UN EXTENSO Y VARIADO SURTIDO EN ROPA FINA, COSIDA A MANO, CON ADORNOS FINOS Y VARIADOS, PIEZAS HACIENDO JUEGO, A PRECIOS SUMAMENTE REBAJADOS.

EN VALIJERIA:

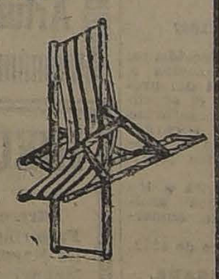

PERCHAS para trajes completos, a $ 2.90.
BANQUITOS plegables, desde $ 8.90.
SILLAS plegables para la playa o jardín, desde $ 13.90.
MALETINES para viaje, desde $ 14.50.
VALIJAS de pergamoide, desde $ 33.00.
VALIJAS de cuero, desde $ 49.50
THERMOS niquelados de 1 litro, desde $ 27.90.
CATRES de campaña, desmontables, a... $ 39.50
PONCHOS de lana, tejidos a mano, desde... $ 79.00
PONCHOS de Vicuña, tejidos a mano, desde... $ 285.00
MANTAS de Vicuña, tejidos a mano, desde... $ 260.00
PONCHOS de Llama, tejidos a mano, desde... $ 119.00
CHALINAS de Vicuña, tejidas a mano, desde... $ 79.00
CHALINAS de lana, tejidas a mano, desde... $ 27.50
CHALONES ingleses, desde... $ 110.00
PONCHOS en pelo de camello, con cuello, desde... $ 135.00
PARASOLES ingleses, para campo, plaza o jardín, artículo desmontable, a... $ 175.00

EN FARMACIA:

ASPIRINA con Cafeína, a... $ 4.20
HEMONEUROL Coguet, a... $ 8.50
LECHE MALTBADA de Horlick, tamaño grande 8.20; tamaño chico... $ 4.20
PILDORAS Colelíticas, frasco grande... $ 10.50
PILDORAS de Witt, frasco grande $ 10.80; frasco chico, a $ 5.90
ASPIRINA BAYER, a... $ 3.00
DEPURATIVO Richelet, a... $ 13.80
SAL de Carbslad Evans... $ 4.20
COMPRIMIDOS de Tircol... $ 5.00
VINO NOURRY, a... $ 9.90
SOLUCION Adrenalina, clín, a $ 12.00
GOTAS Coll-Yodo... $ 11.80
GOTAS Yodone Robin... $ 10.40
GLICEROFOSFATO Robin, a... $ 11.90
JABON Reuter legítimo, el pan $ 3.50
PASTILLAS de Vichy, caja grande... $ 5.00
OBLEAS de Fitina, a... $ 7.50
VASELINA Chesebrough, a... $ 2.20
CLORETILO Bengue, a... $ 4.20
NEUROSINA Prunier, a... $ 9.90
AMPOLLETAS Azufre Coloidal, a $ 12.60
AMPOLLETAS Metarfer Bouty, a $ 10.90
AMPOLLETAS Serostenil Bouty $ 9.50
AMPOLLETAS Sulfurion, a... $ 10.20
ALCANFOR en pancitos, a... $ 0.30
PENALGINA a... $ 2.20

A PRECIOS MUY REDUCIDOS:

VESTIDOS en lana, para señoras, gran novedad en colores y formas de moda, desde... $ 150.00
LINDOS VESTIDOS, para señoras, en velo y esponja, desde... $ 120.00
TAPADOS de lana, cobercot, para señoras, apropiados para playa y viaje, desde... $ 290.00
TRAJES SASTRE, mitad forros seda, desde... $ 290.00
VESTIDOS de lana color, para señoritas, medidas 36 al 42, desde... $ 98.00
VESTIDOS en velo y esponja, para señoritas, desde... $ 78.00
MARINEROS en piel blanca, con pespuntes de color, para niñas, medidas 60 al 100, desde $ 29.50
VESTIDITOS en percal de fantasía, artículo muy práctico para niñas, medidas 55 al 100, desde $ 8.90
SOMBREROS ADORNADOS, para señoras y señoritas desde... $ 38.00
HORMAS, gran surtido, desde... $ 14.50

EN LUTOS:

BLUSAS en espumilla de seda, bonitas hechuras, variedad de modelos, desde... $ 38.00
ENAGUAS de seda, en ponge o espumilla de seda, desde... $ 35.00
UN SURTIDO de faldas en géneros de lana desde... $ 29.50
SOMBREROS en formas elegantes, modelos variados, desde... $ 55.00
UN SURTIDO de Carteras y Monederos, desde $ 29.50 y... $ 5.90
Además, ofrecemos un surtido en TRAJES SASTRE, TAPADOS DE LANA, y VESTIDOS de lana y seda, a precios de oportunidad.

DE LAS REBAJAS DE LOS ULTIMOS DIAS DE OCTUBRE, GATH Y CHAVES CONTINUA OFRECIENDO:

EN SPORT:

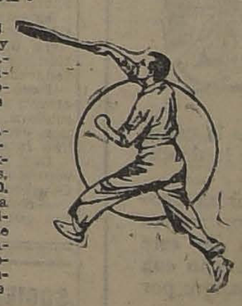

CINTURONES de cuero y gamuza, variedad de anchos y colores, desde $ 1.90
ANTEOJOS para chauffeurs o excursionistas, desde $ 5.90.
CAÑAS para pescar, diversidad de tipos y tamaños, procedencia inglesa, desde $ 21.50.
ZAPATILLAS para carrera, modelo Spalding con clavos, a... $ 34.50
JERSEYS de lana, varios colores, fabricación inglesa, tipo para hombre, a... $ 49.00
JUEGOS completos para crocket, para 8 jugadores, desde... $ 75.00

PARA TENNIS:

ZAPATILLAS lona de hilo, suela al cromo, para hombres, desde... $ 12.90
CAMISAS de brin de hilo, color crudo, a... $ 11.90
CAMISAS para Tennis, telas inglesas, desde... $ 19.90
REDES para Tennis, tamaño reglamentario, desde... $ 42.50
CHAQUETAS de franela rayada, para niños, a... $ 39.90
CHAQUETAS de franela rayada, para caballeros, a... $ 55.00
RACKETS para Tennis, tipo campeonato, desde... $ 79.00

PARA FOOT-BALL

PANTALONES en blanco, negro o azul, desde... $ 7.00
BOTINES cuero gamuzado blanco, el par... $ 15.90
CUERO para foot-ball, tamaño reglamentario, desde... $ 15.90

PARA BOX:

PANTALONES de malla para box $ 3.90
MAZAS para ejercicios, el par, desde... $ 5.20
GUANTES para box, el par, desde... $ 16.50
BOTINES para box, el par, desde $ 18.90
PUNCHING-BALL de peso, desde $ 45.00

EN CORBATERIA:

CORBATAS Nelson, gran variedad de gustos y fantasías, colores novedosos, desde... $ 2.90
LIGAS París, desde... $ 2.95
SUSPENSORES elásticos, desde $ 4.20
LINDOS cinturones, desde... $ 6.80
MONEDEROS de cuero fino, desde... $ 4.90
GRAN SURTIDO de hermosos bastones, desde... $ 6.80

EN TEJIDOS:

GENEROS DE LANA NEGROS, AZULES Y BLANCOS CALIDADES SUPERIORES
SARGAS de pura lana, blancas, especiales para trajes, desde... $ 15.90
GABARDINAS de pura lana, blancas, especiales para trajes, desde... $ 22.50
TRICOTINAS de pura lana, blancas, especiales para trajes, desde... $ 25.00
SARGAS de lana, azules y negras, calidad fina, 130 ctms., desde $ 22.50
GABARDINAS azules y negras, calidad fina, ancho 130 y 140 ctms., desde... $ 22.50
TRICOTINAS negras, calidad muy fina, ancho 130 y 140 ctms. $ 25.00
CACHEMIRAS de lana, blancas, especiales para religiosas, desde... $ 15.00

EN ZAPATERIA NIÑOS:

SANDALIAS en cuero color o negro, desde... $ 6.50
ZAPATONES en cuero negro, para niños, desde... $ 15.90
BOTINES en cuero negro, para niños, desde... 15.00
ZAPATILLAS o zapatones en cabritilla negra, para niñas, desde $ 23.50

EN GARNITURES:

PAJA para hacer sombreros, en colores de moda y variedad de clases, la pieza, desde... $ 1.50
CIRRES de celuloide para carteras, formas de gran novedad $ 19.50
COLLARES y Pendantif de fantasía, varios estilos, desde... $ 6.90
ECHARPES en gasa de seda, para campo y viaje, colores de moda, desde... $ 9.50
CUELLOS de organdí, bordados, estilos muy nuevos, para trajes de señoras, desde... $ 3.90
MARABOUT por metros, para adornos, en varios colores de moda, el metro, desde... $ 3.90
CINTAS anchas de pura seda, especial para lazos, en colores de gran novedad, el metro, desde... $ 3.90
LANA para tejer, varios colores, calidad superior, el madejón, a $ 5.90 y... $ 2.90
CARTERAS para señoras, en cuero, formas de moda, con espejo y tarjetero, desde... $ 24.50
VELOS hechos para la cara, en seda, dibujos de fantasía, todos los colores de novedad, desde... $ 12.50

EN CONFECCION NIÑOS:

TRAJES de blusa rusa, en brin rayado, para años 2 a 13, cualquier edad, a... $ 15.50
TRAJES marinero en brin rayado, para años 2 a 10, cualquier
TRAJES Cazador, en brin fantasía, para años 5 a 14, cualquier edad, a $ 22.50
Grandes saldos de trajes de diferentes modelos y calidades, en casimires de alta fantasía, para jóvenes y niños, a precios muy bajos.

EN SOMBRERERIA:

CANOTIERS de paja Rustic, blanca, para jóvenes, muy buena clase, dos modelos elegantes, a $ 11.90 y... $ 10.90
CANOTIERS de paja Rustic, blanca, para caballeros, artículo inglés, ala con piquitos, a $ 16.90; ala lisa, desde... $ 13.80
CANOTIERS Borsalino, en distintos modelos, muy elegantes, desde... $ 21.90
CHUPALLAS para el campo y jardín, desde... 1.90
SOMBREROS de brin, lavables, artículo inglés de muy buena clase, en blanco, cáscara y plomo, a... $ 5.90
SOMBREROS DE PITA (Panamá) legítimos, ofrecemos gran variedad de modelos para caballeros, niños y niñas, a precios muy convenientes.

Gath & Chaves

VIDA OBRERA

AYER SE EFECTUAN LAS ROMERIAS DE LAS INSTITUCIONES OBRERAS A LOS CEMENTERIOS

LA CONFERENCIA DE ESTA NOCHE DEL CENTRO DE ESTUDIOS SOCIALES DE LA FEDERACION DE OBREROS DE IMPRENTA

Importantes acuerdos del Cuadro Artístico "Pedro Sienna"

Hoy se reunirá en sesión de junta general el Consejo de los obreros tranviarios

ACUERDOS, FIESTAS Y CITACIONES SOCIALES

PUBLICACIONES DE LA FEDERACION OBRERA DE CHILE

CONSEJO DE TRANVIARIOS DE SANTIAGO. — Se ha citado a junta general ordinaria para hoy a las 9 P. M.; se tratará la siguiente tabla. Sobre el arrendamiento de la secretaría, las presentaciones que se harán a la gerencia. Se encarece la asistencia a todo el personal, en especial a los compañeros nuevos.

Los tranviarios que se encuentran atrasados en las cuotas sociales en más de seis meses, pueden reincorporarse sin pagar la incorporación, sólo pagando las cuotas sociales. Los interesados en esta cuestión, deben verse con el recaudador todos los días en la secretaría y los días de pago en los respectivos depósitos.

SECCION GASFITERS-HOJALATEROS. — Cítase a los componentes de esta sección para hoy a las 8 y media P. M. a una importante asamblea general, en especial deben concurrir a esta asamblea el tesorero Farías y José Riveros.

A esta reunión asistirá el ex-secretario general de la sección electricista P. Ortiz para tratar asuntos de suma importancia para ambas secciones.

Fallecimiento del obrero señor Isaías Díaz Ulloa

Ayer a las 9 de la mañana ha dejado de existir en esta capital el conocido obrero de imprenta, cuyo nombre sirve de epígrafe a estas líneas.

El señor Díaz U., trabajó en diversos talleres de obra como en la casi totalidad de los diarios de esta ciudad, ocupando en todos ellos lugar preferente entre sus compañeros por su buen trato y respeto a que se hacía acreedor.

Perteneció durante algún tiempo a la Sociedad Unión de los Tipógrafos, como asimismo a la Federación de Obreros de Imprenta, encontrándose en el momento de su muerte, sin los derechos necesarios para ser ayudado como lo establecen los estatutos de estas dos asociaciones del gremio, con sus socios en actividad.

Fallece el señor Díaz Ulloa, a los 42 años de edad, después de una vida consagrada por completo a la atención de los suyos.

Fué, por otra parte, un buen compañero, dejando en todo caso que se presentaba, pruebas de una efectiva generosidad.

Sus funerales se efectuarán esta tarde, partiendo el cortejo a las 4 y media desde su casa-habitación, Padura 441.

Se invita al gremio a sus funerales, en especial a los personales de las imprenta "La Nacional", "Zig-Zag", "La Universitaria" y "La Nación"., donde había trabajado últimamente.

Acuerdos sociales

FEDERACION DE OBREROS DE IMPRENTA DE CHILE.— (Sección Santiago).— (Versión oficial). —Esta noche, como se ha venido anunciando en este diario, el Centro de Estudios de esta Federación, efectuará su habitual conferencia y velada literaria, ocupando en esta oportunidad la tribuna el conocido obrero sindicalista señor Augusto Uinto, que goza de bastante prestigio entre la clase trabajadora y elementos estudiantiles.

En cuanto a la parte literaria actuarán varios conocidos del gremio, como son Orlando Meza, que ha escrito expresamente un diálogo, titulado "La farándula que pasa", el cual lo presentará ayudado de una de sus hijitas. También actuará el aplaudido Lucho Barra y la simpática tonadillera infantil Aldita Aguilera.

—El Domingo próximo se efectuará la asamblea ordinaria en la cual se conocerá el balance y se dará a conocer una moción de la Junta Directiva que tiene por objeto no atender ningún reclamo de personales que están al día en la cotización.

Se hace necesario que los delegados activen en lo que puedan la propaganda para esta asamblea.

—El Domingo en la tarde se efectuará la romería de la Unión de los Tipógrafos a sus mausoleos que posee en el Cementerio General.

Esta corporación hermana ha invitado a la colectividad federada a esta romería.

—Próximamente se efectuará una interesante romería a beneficio de los fondos sociales. Se solicitará como de costumbre el concurso del Centro Recreativo Artes Gráficas, Cuadro Gutenberg y Conjunto Fecundidad.

CENTRO ARTISTICO NACIONAL PEDRO SIENNA. — Este Centro, en su última sesión efectuada el Domingo próximo pasado con numerosa asistencia, de socios, tomó entre otros los acuerdos siguientes:

1.o Dar una velada en beneficio de sus fondos sociales el Sábado 18 del presente mes, para la cual se pondrá en escena la preciosa obra dramática "Una limosna, por Dios".

2.o Se nombró una comisión de los señores: V. M. Pérez, E. Castro, R. Ortega y R. Meza, para que elaboren un reglamento por los cuales se regirá este Centro.

3.o Citar para hoy a las 9 P. M., en la Sociedad Manuel Rodríguez, para ensayar la obra "Basta de suegros".

Desde esta fecha la secretaría de este Centro está en la calle Coquimbo 1030, casita N.o 1, a cuya dirección se pueden dirigir las sociedades y centros amigos a ésta y personas que lo deseen.

SOCIEDAD SANTIAGO DE ZAPATEROS, HORMEROS Y CURTIDORES. — Se avisa a los miembros de esta institución que la junta general celebrada el Domingo pasado acordó efectuar la romería anual al Cementerio el Domingo próximo a las dos de la tarde; partirá del salón social, San Pablo 1636; se encarece la mayor asistencia como también llevar flores, como ofrenda a nuestros consocios fallecidos.

CIRCULO DIEGO PORTALES DE LA U. N. — Hoy celebrará sesión el directorio de este Centro. Se encarece la asistencia por haber asuntos de suma importancia y que urge su despacho.

Se ruega también a los señores socios que no estén al corriente en sus cuotas lo hagan cuanto antes. El señor tesorero los atenderá el día de la sesión del directorio.

SOCIEDAD LA AURORA DE AMBOS SEXOS. — Se pone en conocimiento de los socios que se encuentren atrasados en sus pagos se sirvan ponerse al día, pues el señor tesorero, cerrará los libros en Diciembre para presentar su balance.

Atiende a los socios en su domicilio todos los días, San Francisco 340, casa N.o 4, y en la secretaría, los Lunes de 8 a 10 P. M.

A los socios se les encarga den cuenta de los talonarios del sorteo para poder acordar la fecha en que se debe efectuar.

CENTRO RECREATIVO ARTES GRAFICAS. — Acuerdos tomados en la sesión de directorio celebrada el Martes recién pasado por el directorio de esta entidad social:

Llevar a efecto el próximo Domingo una matinée en honor del señor Daniel Elgueta, como un estímulo a su labor por demás entusiasta que le ha cabido desempeñar en el Cuadro Artístico Gutenberg.

Nombrar al señor Atilio Dulepi, miembro de la comisión reformadora de estatutos, en reemplazo del señor Florencio Rosas.

Enviar nota a la Federación de Obreros de Imprenta, adjuntándole la lista de socios admitidos desde Setiembre para que vea si todos están federados;

Recomendar a los socios que se sirvan enviar a la comisión reformadora de estatutos, verbalmente o por escrito, enmiendas que se puedan introducir en él;

Dar por aprobado el balance presentado por el tesorero del mes de Octubre.

—Este Centro hace ver por última vez que la persona que tenga el número 18 de la rifa llevada a cabo el Domingo pasado, puede reclamar su contenido en tesorería durante la presente semana.

UNION DE LOS TIPOGRAFOS.— En la sesión de Directorio que se efectuó el Miércoles último, se tomaron los siguientes acuerdos:

1.o Efectuar la romería anual el Domingo 5 de Noviembre, a las 3 P. M., siendo el punto de reunión la puerta principal del Cementerio General. Se visitarán los dos mausoleos sociales, haciendo uso de la palabra los consocios Francisco Vargas Toledo, José Barros y Rogelio Rozas.

2.o Invitar a esta ceremonia al Centro Recreativo Artes Gráficas y Centro de Estudios Sociales, igualcomo ya se invitó a la Federación de Obreros de Imprenta.

3.o Publicar el balance presentado por el señor tesorero don Alfredo Sánchez, que arroja una utilidad líquida considerable, después de haber cancelado todas las cuentas pendientes que tiene la Corporación.

4.o Nombrar comisionado de sanidad al consocio señor Rogerio Rosas, para que visite los enfermos de la Sociedad y atienda las órdenes de familia, servicio que estará a disposición de todo el gremio.

Los precios son: Visita del doctor a la casa del enfermo, $ 4; y consulta, $ 2. Este servicio se paga al contado por los interesados.

Atenderá a los que lo soliciten el señor Rosas, de 10 a 12 y media y de 1 y media a 4 3|4, todos los días.

LAS ROMERIAS DE AYER A LOS CEMENTERIOS

SE EFECTUAN CON TODA SOLEMNIDAD.—CONCURREN DIVERSAS CORPORACIONES

Conforme lo anunciamos en nuestra anterior edición, ayer se llevaron a efecto las romerías que habían venido organizando las sociedades obreras de nuestra capital, concurriendo numerosos asociados y personas invitadas.

Los Cementerios se vieron muy concurridos, especialmente el General, en el que notamos la presncia de las Sociedades La Universal, Unión de Tapiceros, Fermín Vivaceta y varias otras, entre ellas igualmente, la de Veteranos de la Guerra del 79.

Los mausoleos sociales se vieron muy arreglados y fueron visitados todos el día.

LA SOCIEDAD DAVILA BAEZA DURANTE LA ROMERIA DE AYER AL CEMENTERIO GENERAL

Fiestas sociales

ACADEMIA LAS DELICIAS.—Esta noche, de 9 y media a 10 y media, habrá clase instructiva y después seguirá un baile general de libre práctica.

EL DIA DE LOS EMPLEADOS.— La Sección Empleados de Comercio lo celebrará este año el día 4 de Noviembre.— Con igual entusiasmo de años anteriores, la Sección Empleados de Comercio del Consejo I. de Servicios Públicos, prepara la celebración del Día de los Empleados, que, en años anteriores ha realizado con bastante éxito. Para este año se ha acordado efectuar un gran baile de fantasía el día 4 de Noviembre en el amplio local del Club de Estudiantes, que ha sido facilitado graciosamente para esta ocasión, por el Directorio de la Federación de Estudiantes.

ACADEMIA ARTISTICA DEL CENTRO SANTIAGO. — Mañana, impostergablemente se llevará a efecto el baile-concierto que esta institución ofrece en honor y beneficio a la familia Luan.

PROPUESTAS PUBLICAS

Pídense propuestas públicas para la adquisición de los utensilios de aseo y varios que se indican y que se destinarán a satisfacer las necesidades del servicio, durante el año próximo

3,200 jarritos para el agua.
10,000 escobas.
2,500 plumeros.
500 lavatorios completos.
1,000 baldes.
1,200 regaderas.
3,000 metros de osnaburgo.
300 escudos nacionales.
800 campanillas.
12,000 tablas de álamo.
10,000 banderolas nacionales.
50,000 ganchos para perchas.
1,000 banderas nacionales; y
500 banderas nacionales.

Las propuestas se abrirán el 6 de Noviembre, a las 3 P. M. en la Sección Almacenes de la Dirección General de Educación Primaria, donde los interesados pueden consultar bases y antecedentes.

El Director General de Instrucción Primaria

N-2

PROPUESTAS PUBLICAS

Pídense propuestas públicas para la adquisición de los formularios e impresiones escolares que se indican y que se destinarán a satisfacer las necesidades del servicio, durante el año próximo:

300,000 Certificados anuales.
300,000 Boletines mensuales.
50,000 Carátulas para espedientes.
500 Diplomas Enseñanza Manual.
750 Diplomas Escuelas Normales.
750 Diplomas Profesores 3.a clase
8,500 Leccionarios.
300,000 Planillas de pago.
20,000 Hojas Estadísticas; y
50,000 Impresiones Cartilla Educación Cívica.

Las propuestas se abrirán el 16 de Noviembre, a las 3 P. M. en la Sección Almacenes de la Dirección General de Educación Primaria, donde los interesados pueden consultar bases y antecedentes.

El Director General de Educación Primaria

N-2

Centro de Estudios Sociales de la Federación de Obreros de Imprenta

LA CONFERENCIA LA DICTARA EL SEÑOR AUGUSTO PINTO

Como lo hemos venido anunciando, hoy se efectuará la 22.a velada conferencia, en Eleuterio Ramírez 1357, a las 8.30 de la noche, de este Centro de cultura obrera, que sostienen los obreros de imprenta de Santiago.

La conferencia titulada: "Exposición de la Doctrina Anarquista", la disertará el estudioso obrero señor Augusto Pinto.

El programa de variedades es muy interesante, tomando parte en él prestigiosos aficionados, lo que hace pensar que esta velada tenga un éxito completo.

Se nos encarga invitar a todas las personas que simpatizan con estos actos culturales.

La entrada a esta velada, es como siempre, enteramente libre.

ESTUDIANTINA LA ARMONIA. —Recoleta 164.— Esta institución llevará a efecto el próximo Sábado 4, en el nuevo y espacioso local de esta Estudiantina, Recoleta 164 (antigua A. Iris), una velada literario-musical y baile, en honor de su entusiasta presidente.

CENTRO RECREATIVO LA ILUSTRACION.— Hoy, baile instructivo de 9 á 10 P. M., y de esta hora hasta las 12 de la noche, baile general.

CENTRO 1.o DE MAYO.— Hoy, a las 9 P. M., se dará principio al quinto Jueves de moda, con un baile social amenizado por la nueva orquesta.

Citaciones

Sociedad de S. M. Unión de Industriales en Escobas y R. S. Arturo Prat.—A reunión de directorio para hoy, en Recoleta 164, altos. Hora, 6 P. M.

Sociedad Mutual de Comerciantes. —A la comisión de defensa, para hoy, a las 9.30 A. M. y a junta general mañana, a las 3 P. M. en el local social Morandé N.o 345, altos.

Departamento de Oficios Varios I. W. W.—A reunión para hoy, a las ... P. M., al gremio de hoteleros y servicios públicos en el local de la Federación de Estudiantes y para el Domingo al departamento y oficios varios en general, a las ... en San Francisco 601.

Sociedad de Asistentes de ... de Pasajeros.— A asamblea para hoy, a las 8.30 P. M. en el salón de la Santiago Watt...

Sociedad Unión y Protección de Estucadores.—A junta general ordinaria para hoy, a las ... para tratar los siguientes puntos: nota enviada por el sindicato, asistencia de estucadores, consideración del acuerdo ... con el cuadro artístico, balance, comisión de fiesta, sanciones ... do del Directorio con ... aniversario social, y demás ... biese lugar. Se sesionará con ... mero que asista por ser ... citación.

Cuadro Artístico Olimpo.— ... sión general ordinaria para ... na, a las 9 P. M. en ... 1006.

COMERCIO

CAMBIO

BANCARIO
COMERCIAL
EQUIVALENCIAS DEL CAMBIO BANCARIO
1 DOLAR VALE
1 FRANCO
1 MARCO
1 LIRA
1 PESETA
1 NAC. ARGENTINO
PREMIO DEL ORO ...
UN PESO PAPEL VALE ...

MATADERO PUBLICO

ENCIERRA DE HOY

Ganado mayor		Ganado menor
Bueyes	46	Corderos
Novillos	169	Cerdos
Vacas	126	Terneros
En vara	20	
Total	361	Total

Barraca Diez de Julio

MADERA SECA

Lingue, $ 2.50. Raulí, 2.40. Laurel de 1.a, $ 2.60.

Roble, el pie, $ 0.20.

DIEZ DE JULIO Esq. SERRANO. — HUERFANOS 830.

N-2

EL ACIDO URICO Y LOS RIÑONES

El exceso de ácido úrico en la sangre es la causa del reumatismo, ciática, lumbago y de la debilidad de los riñones.

Los alimentos de difícil digestión, las bebidas alcohólicas, el demasiado trabajo y las malas costumbres aumentan considerablemente la formación de este veneno al extremo de que los riñones se fatigan con el esfuerzo que hacen para separarlo de la sangre por medio de la filtración.

Una vida higiénica y moderada disminuyen la formación de este ácido, el trabajo de los riñones es menor y evita el que se cristalice y deposite en las venas, músculos o coyunturas.

Estas medidas preventivas se completan fortaleciendo los riñones con LAS PILDORAS de FOSTER.

Esta medicina especialmente preparada para estos órganos no solo los defiende contra las enfermedades e impiden su desarrollo cuando los primeros síntomas se presentan sino que también obran con éxito en casos avanzados de reumatismo, lumbago, ciática, arenillas, hidropesía, inflamación de los riñones y de la vejiga y demás trastornos ocasionados por la presencia del ácido úrico.

LAS PILDORAS de FOSTER no afectan los intestinos, obran directamente sobre los riñones y la vejiga y son antisépticas, preventivas y curativas.

Han sido ampliamente recomendadas en todo el Mundo durante más de 50 años.

Ninguna medicina para los riñones es tan famosa como LAS PILDORAS de FOSTER.

De venta en todas las boticas. Solicite nuestro folleto sobre las enfermedades renales y se lo enviaremos absolutamente gratis.

(1-A) FOSTER-McCLELLAN CO. Buffalo, N. Y., E. U. A.

EL TATTERSALL

En la Feria del

VIERNES 3

se rematarán entre otros lotes de ganado gordo:
90 Vacas gordas llegadas de Los Andes, y
100 Corderos gordos, de San Javier.
También se rematarán caballares.
Habrá un potro percherón diestro de tiro.

EL GERENTE.

LA PLAYA

La casa más surtida en pescados y mariscos

HOY llegaron LANGOSTAS CAMARONES DE RIO

Locos, jaivas y erizos. Quesos: Roquefort, Holandés y Suizo.

Restaurant a la carta.

MONJITAS 826. Teléfono 1250.

Muebles

Los obtiene usted con grandes facilidades de pago.

ENTREGA INMEDIATA

Arturo Prat 183

HIELO-HIELO

POTABLE

Ofrece sin competencia el Frigorífico SAN PABLO, calle Mapocho N.o 1527, entre Manuel Rodríguez y San Martín.

ORDENES:

FRATELLI CASTAGNETO

ALAMEDA ESQ. SAN MARTIN

SOCIEDAD EMPLEADOS DE COMERCIO

FUNDADA EL AÑO 1887

De orden del señor Presidente, convócase a los señores socios a Asamblea para el Sábado 4 del presente, a las 9 P. M., con el objeto de pronunciarse sobre el informe evacuado por la Comisión encargada de estudiar el Proyecto de mejoramiento de los empleados particulares.

Al mismo tiempo, se invita a los representantes de sociedades amigas y a los empleados de comercio en general.

Santiago, 1.o de Noviembre de 1922.

PROSPERO ARRIAGADA, Secretario.

SOC. FABRICA NACIONAL DE ENVASES Y ENLOZADOS

Se pone en conocimiento de los señores Accionistas de la Sociedad Fábrica Nacional de Envases y Enlozados, que por Decreto del Supremo Gobierno, de 24 de Octubre del presente año, han sido aprobadas las reformas que se introdujeron a los Estatutos de la Sociedad en la Junta General Extraordinaria de Accionistas del 22 de Agosto ppdo.

En consecuencia, los señores Accionistas que deseen suscribir las acciones de la nueva emisión, a las que tienen derecho en proporción de una acción nueva por cada una antigua que posean, deberán pasar a firmar la escritura del caso en la Notaría de don Tomás Ríos González, en Valparaíso, o de don Fernando Errázuriz T., en Santiago, dentro del plazo de treinta días, a contar desde la fecha, debiendo pagar en ese acto, el valor de la primera cuota que asciende a tres pesos por acción. De esta suma se deducirá el dividendo de $ 1 por acción acordado en la última Junta General Ordinaria de Accionistas.

Santiago, 28 de Octubre de 1922.

EL DIRECTORIO.

5-N.

SOCIEDAD FABRICA NACIONAL DE ENVASES & ENLOZADOS

Para los efectos de llevar a cabo el aumento de Capital, acordado en la Junta General Extraordinaria de Accionistas de 22 de Agosto próximo pasado, se pone en conocimiento de los señores Accionistas de la Sociedad Fábrica Nacional de Envases y Enlozados, que el registro de transferencias permanecerá cerrado desde el 5 hasta el 27 de Noviembre próximo, ambas fechas inclusives y que tendrán derecho para suscribir las nuevas acciones sólo aquellas personas que figuren como accionistas en los registros de la Compañía.

Santiago, 31 de Octubre de 1922.

EL GERENTE.

5-N.

AVISO

COMPAÑIA NACIONAL DE FUERZA ELECTRICA

El Directorio de la primitiva Compañía Nacional de Fuerza Eléctrica, en su calidad de mandatario de los señores accionistas, según los acuerdos vigentes, tiene el agrado de comunicarles que en conformidad a los convenios celebrados con The Chilian Electric Tramway and Light Company, Limited, para la constitución de la Compañía Chilena de Electricidad, Limitada, los señores accionistas tienen derecho a suscribir hasta quinientas mil libras esterlinas de capital de la Compañía Chilena de Electricidad, Limitada, sobre las siguientes bases:

Primera.— Por cada tres libras esterlinas en acciones de la primitiva Compañía Nacional de Fuerza Eléctrica se podrá suscribir una libra del capital de quinientas mil libras esterlinas indicado.

Segunda.—Los señores accionistas deberán hacer uso de esta opción antes del 24 de Noviembre próximo debiendo inscribir sus nombres como suscriptores en las oficinas del Banco de A. Edwards y Cía., de Santiago o Valparaíso.

En el momento de anotar sus nombres, los señores accionistas enterarán en el mismo Banco el ochenta por ciento del monto de la suscripción; y el saldo en dos cuotas: una del 10 por ciento el 2 de Enero de 1923 y otra el 1.o de Abril de 1923. El entero se hará en letras de primera clase, sobre Londres, a 90 días vista, a la orden del citado Banco.

Tercera.— Por cada libra esterlina suscrita, los señores accionistas recibirán una libra esterlina en acciones ordinarias y una libra en debentures de la Compañía Chilena de Electricidad, Limitada, tan luego como se emitan las acciones y debentures de dicha sociedad.

Cuarta.— Se previene que el accionista que no concurra a hacer sus suscripciones antes del 24 de Noviembre, pierde todo derecho para hacerla.

Quinta.—Queda cerrado el Registro de accionistas desde la fecha hasta el 24 de Noviembre inclusive.

Valp., Octubre 25 de 1922.

EL DIRECTORIO

24-N

FERROCARRILES DEL ESTADO

ADQUISICION DE MATERIALES, UTILES DE ESCRITORIO E IMPRENTA, ETC., PARA EL CONSUMO DEL AÑO 1923

Las propuestas públicas por materiales, útiles, etc., para el consumo de la Empresa durante le año 1923, cuyos pormenores se detallan en los cuadernos impresos (Grupos) que están para la venta en la Secretaría del Departamento de Materiales y Almacenes en la Estación de Alameda, serán abiertas en dicho Departamento, a las ... de la tarde de los días que a continuación se indican:

El 6 de Diciembre de 1922

Grupo N.o 4.—Artículos varios por valor aproximado de ... $ 30,000
Grupo N.o 26. — Artículos de escritorio por valor aproximado de ... $ 100,000
Grupo N.o 27.—Materiales de imprenta por valor aproximado de ... $ 500,000

El 27 de Diciembre de 1922

Grupo N.o 5.—Cadenas, cables metálicos, manilas y cordeles por valor aproximado de ... $ 20,000
Grupo N.o 13.—Maderas del país por un valor aproximado de ... $ 600,000

El 17 de Enero de 1923

Grupo N.o 16.—Materiales en lingotes, materiales y útiles de fundición por valor aproximado de ... $ 400,000
Grupo N.o 24.—Telégrafos, teléfonos, y timbres por valor aproximado de ... $ 300,000

El 15 de Febrero de 1923

Grupo N.o 2.—Aceros y fierro dulce, galvanizado y negro, bronce, cobre, plomo, zinc en barras y en planchas, por valor aproximado de ... $ 1.900,000
Grupo N.o 19.—Pinturas, barnices y útiles para pintar, por valor aproximado de ... $ 500,000

El 10 de Marzo de 1923

Grupo N.o 3.—Alambre, telas de alambre, cañerías con sus accesorios de fierro negro, de fierro galvanizado, de cobre y de bronce, por valor aproximado de ... $ 145,000
Grupo N.o 6.—Carpas y lonas para carros, géneros varios y artículos de tapicería por valor aproximado de ... $ 320,000
Grupo N.o 8.— Empaquetaduras y mangueras, artículos de goma, cueros, suelas, correas y correones por valor aproximado de ... $ 200,000

Bases y antecedentes en el Departamento de Materiales y Almacenes en la Estación de Alameda (Plaza Argentina).

Santiago, 14 de Octubre de 1922.

PROPUESTA POR ADQUISICIONES DE MATERIAL RODANTE EN FABRICAS NACIONALES

Se solicitan propuestas públicas para el suministro de ... motoras Mikado de trocha 1 mt. y 2,000 carros de carga de ... 1,68 mt. en un período de 5 años, material que deberá ser construído en fábricas del país, admitiéndose también proponentes que se comprometan a establecer fábricas en Chile para construir equipo ferroviario.

Las propuestas se abrirán en el Departamento de Tracción, Maestranza el 2 de Diciembre de 1922, a las 15 horas.

Solicitar bases y demás antecedentes en dicho Departamento, Agustinas N.o 1260.

Se pone en conocimiento de los interesados que las propuestas públicas por **MADERAS DEL PAIS**, correspondientes al Grupo 13, y cuya apertura está anunciada para el 27 de Diciembre próximo, se recibirán y abrirán no sólo en el Departamento de Materiales y Almacenes en Santiago, como dicen las bases, sino que también simultáneamente en las Administraciones de la 3.a y ... en Concepción y Valdivia, respectivamente, a las 3 de la tarde de dicho día.

Los interesados podrán, igualmente, obtener las bases y antecedentes necesarios, tanto en el Departamento de Materiales y Almacenes en Santiago como en las Administraciones nombradas.

Santiago, 30 de Octubre de 1922.

Se solicitan propuestas públicas para el 14 de Noviembre próximo, por maquinarias para un taller central de frenos que se instalará en la Maestranza Central de San Bernardo.

Bases y antecedentes, en el Departamento de Materiales y Almacenes, en la Estación de Alameda (Plaza Argentina).

Santiago, 10 de Agosto de 1922.

T U R F

LAS CARRERAS EXTRAORDINARIAS DE AYER EN EL CLUB HIPICO

MARCOLA Y DINAMARCA ABANDONAN LA CATEGORIA DE PERDEDORES

Nitrógeno y Welladay empatan en el Premio Durham

Corrido el desempate, vence Welladay

Slogan, Muro, Alavy, Graciosa y Virgilio se adjudican las pruebas restantes

Relación y resultados generales

NOTICIAS DIVERSAS

Programa completo para las carreras del próximo Domingo en ambos hipódromos

Regularmente concurridas se efectuaron las carreras extraordinarias de ayer en el Club Hípico.

La cátedra estuvo en uno de sus buenos días, pues ninguno de los favoritos respondió a la confianza del público.

Se abrió la reunión con el Premio Alisón, sobre 1,100 metros, en que Marcola abandonó la categoría de perdedora, adjudicándose los $ 4,000 de recompensa.

Fomina estuvo un momento al frente, siendo luego sustituida por Blue Eyes, en cuya persecución se lanzaron Richmond, Ramuncho y Marcola, con Gómez Carrillo al fondo. Con Bleu Eyes en el disco delantero, desembocó el lote a la recta, no tardando en hacerse presente Marcola, la que pasó a las tribunas de los socios con cuenta de la puntera, cruzando el disco con 1 1|2 cuerpo de ventaja sobre Toinette, que en los tramos finales arrebató el segundo puesto a la pensionista del Walker, que hubo de conformarse con el tercer puesto a 3|4 cuerpo. Cuarto Ramuncho.

Tiempo: 1.7 4|5.

En la carrera siguiente, también destinada a tres años no ganadores, el corral Alcázar se adjudicó una nueva victoria con Dinamarca, que pagó el mejor dividendo de la tarde.

Aliadas las huinchas, Dinamarca tomó la dirección del lote, seguida de cerca por Partiquina, escalonándose en los puestos siguientes, Xilopié, Pelendón y Peyuco, cerrando la marcha Topocalma. En la curva Partiquina se alejó mucho, apareciendo Dinamarca en el derecho con tres cuerpos de ventaja sobre élla. Inútilmente la pupila del Burlesco trató de dar caza a la puntera, debiendo conformarse con el segundo puesto a 1|2 pescuezo de Dinamarca. El tercer lugar a 3 cuerpos lo ocupó Sailor, delante de Xilopié.

Tiempo: 1.6 4|5.

A sólo cinco competidores quedó reducido el Premio Belfort, en que las tribunas de los socios siempre con General en el puesto de "leader". Frente a las tribunas populares, Welladay dió caza al puntero y se vino al disco, siendo ya su triunfo descontado, cuando faltando 150 metros para la raya Nitrógeno se hizo presente en un "rush" formidable y descontando terreno con una seguridad asombrosa, logró en la meta empatar la carrera a Welladay. El tercer lugar a 3 cuerpos lo conservó General, delante de Bordeaux. Quinta Hidalga, sexto Greenock, sétima y última Auvernia.

Tiempo: 2.4 2|5.

Nuestro favorito Alavy se impuso de extremo a extremo en la prueba siguiente sobre 1,100 metros. Seguían al puntero, Tenorio, Los Robles, Wintergreen y Paradox, rodando este último, cuando giraba el lote el codo final.

En la recta Alavy aumentó la distancia que lo separaba de sus perseguidores, viniéndose en demanda del disco, el que lo traspuso con cuatro cuerpos de ventaja sobre Tenorio. A un cabeza Wintergreen, ocupó el tercer puesto delante de Los Robles.

Tiempo: 1.5 2|5.

Graciosa fué la vencedora en el Premio Escocia II, sobre 2,400 metros.

La señal no tardó en ser dada, adueñándose inmediatamente Victor Noir del puesto de "leader" escalonándose en los puestos siguientes Guardia Rojo, Jadil, Graciosa y Alta Ley, orden éste en que cruzaron los competidores por primera vez el disco. El puntero hizo correr a un tren regularmente sostenido, seguido siempre a dos cuerpos de Guardia Rojo. Frente al poste de los 900 metros avanzó Piave al tercer lugar. En el derecho las distancia se hicieron más estrechas y no tardó el puntero en desaparecer ante la atropellada de Graciosa, que en acción fácil y sostenida cubrió los tramos finales, precediendo en la raya por dos cuerpos a Piave. Tercero, a una cabeza Papamosca. Cuarta Helyette.

Tiempo: 2.31.

A una estrecha llegada dió ocasión la 8.a carrera, en la que Pega Pega se disparó al frente hasta tres cuerpos de Virgilio y La Nuez que corrían apareados en el segundo lugar, quedando al fondo Bombon Rose.

En la recta Virgilio descontó paulatinamente el terreno que lo separaba de la puntera y en la raya misma logró sacarle 1|2 cabeza de ventaja. Tercero fué Fósforo delante de Yelcho.

Finalizó la reunión con el desempate entre Welladay y Nitrógeno, encargándose la primera de hacer el tren, seguida a medio cuerpo de su rival. En el codo de los 1,100 metros, Welladay se desprendió de Nitrógeno y apareció en la recta con tres cuerpos de luz sobre él, terminando la carrera al galope, para precederlo en la raya por 1 1|2 cuerpo.

Tiempo: 2.16.

RESULTADOS GENERALES

1.a carrera

Premio ALISON.— 1,100 metros. —$ 4,000 al 1.o, 800 al 2.o y 400 al 3.o

	G.	P.
1.o Marcola, 51 kilos, 3 años, por Marcosol y Glenatura, del stud Alcázar, jockey L. Zamora	186	146
2.o Toinette, 54, J. Bernal	27	32
3.o Blue Eyes, 51, A. Nieto	320	211
4.o Ramuncho, 56, V. Jara	617	455
Gómez Carrillo, 53, P. Morales	40	25
Mamarracho, 53, N. Medina	21	15
Richmond, 53, L. H. Huerta	287	163
Xenil, 53.4, N. Ramírez	5	11
Fomina, 51, J. Urzúa	98	86
Inés de Suárez, 51, L. Montero	67	33
Slava, 54, G. Aravena	129	98
Speciality, 51, L. Guzmán	73	58
Xama, 51, C. Santander	88	98
	1938	1436

Ganado por 1 1|2 cuerpo; el 3.o a 3|4 de cuerpo.
Tiempo: 1.7 4|5
No corrieron: Don César, 56; Palpito, 56, y Pochillo 56.

Dividendos de Tribunas, unidad de $ 10.00:

Ganador de Marcola	$ 93.80
Placé de id.	30.60
Id. de Toinette	104.10
Id. de Blue Eyes	24.30

Dividendos de Galerías, unidad de $ 5.00:

Ganador de Marcola	$ 47.90
Placé de id.	15.90
Id. de Toinette	32.60
Id. de Blue Eyes	13.80

Dividendos de Viña del Mar, unidad de $ 5.00:

Ganador de Marcola	$ 53.80
Placé de id.	16.20
Id. de Toinette	36.50
Id. de Blue Eyes	12.90

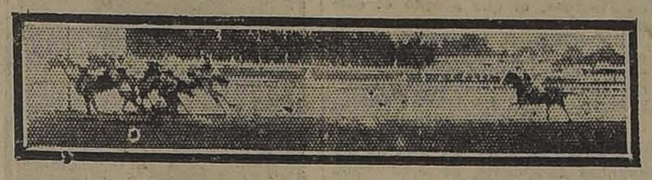

3.a CARRERA: SLOGAN, MADAGASCAR, JAPON, LACIERVA

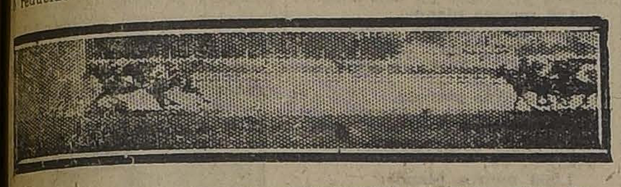

2.a CARRERA: DINAMARCA, PARTIQUINA, SAILOR, XILOPIE

2.a carrera

Premio ESPAÑOLA.— 1,100 metros —$ 4,000 al 1.o, 800 al 2.o y 400 al 3.o

	G.	P.
1.o Dinamarca, 51 kilos, 3 años, por Burgomaster y Esparta, del stud Alcázar, jockey L. Zamora	263	198
Partiquina, 54, D. López	679	482
3.o Sailor, 56, A. Molina	193	126
4.o Xilopie, 51, J. Urzúa	74	53
Tendal, 56, C. Santander	125	79
Arundel, 53.3, N. Medina	31	37
Fiero, 56, C. Pombet	41	33
Pelendón, 56, J. Vergara	418	346
Peyuco, 53, R. Acuña	354	307
Topocalma, 56, V. Jara	228	179
Glu, 51, A. Nieto	26	24
Goleta, 51, P. Morales	152	100
Larva, 54, Alf. Silva	266	205
Tarnopol, 54, G. Aravena	402	213
	3252	2382

Ganado por 1|2 pescuezo; el 3.o a 3 cuerpos.
Tiempo: 1.6 4|5
No corrieron: Alavy y Tatche, 56 kilos.

Dividendos de Tribunas, unidad de $ 10.00:

Ganador de Dinamarca	$ 111.80
Placé de id.	32.50
Id. de Partiquina	19.20
Id. de Sailor	45.40

Dividendos de Galerías, unidad de $ 5.00:

Ganador de Dinamarca	$ 48.10
Placé de id.	17.30
Id. de Partiquina	9.80
Id. de Sailor	18.80

Dividendos de Viña del Mar, unidad de $ 5.00:

Ganador de Dinamarca	$ 194.20
Placé de id.	43.00
Id. de Partiquina	8.30
Id. de Sailor	23.40

3.a carrera

Premio BELFORT.— 1,400 metros. —$ 3,000 al 1.o y 600 al 2.o

	G.	P.
1.o Slogan, 52 kilos, 3 años, por Sir Samuel y Eumenides, del señor A. Grilli, jockey E. Aguilera	604	246
2.o Madagascar, 53, H. Ramírez	980	587
3.o Japón, 55.3, M. Verdejo	1334	675
4.o Lacierva, 55, Alf. Silva	409	222
Last Gift, 53, G. Guerra	298	172
Virada, 50, C. Santander	278	164
	3113	2066

Ganado por 1 pescuezo; el 3.o a 1 pescuezo.
Tiempo: 1.24 3|5
No corrieron: Adriático, 55; Elmore, 53; Porridge, 53, y Xanthia, 53.

Dividendos de Tribunas, unidad de $ 10.00:

Ganador de Slogan	$ 58.30
Placé de id.	30.90
Id. de Madagascar	18.70

Dividendos de Galerías, unidad de $ 5.00:

Ganador de Slogan	$ 24.80
Placé de id.	12.30
Id. de Madagascar	8.30

Dividendos de Viña del Mar, unidad de $ 5.00:

Ganador de Slogan	$ 36.70
Placé de id.	13.80
Id. de Madagascar	8.10

4.a Carrera

Premio CATHERINETTE. —1,500 metros. — Premios: $ 3,000 al 1.o, $ 600 al 2.o y 300.

	G.	P.
1.o Muro, con 51 kilos, 7 años, por Rob Roy III y Muralla, del Stud Verderon, jockey L. Zamora	514	377
2.o Malloca, con 52 kilos, jinete, A. Silva	197	159
3.o Tande, con 55 kilos, jinete, C. Santander	1589	894
Rintintín, con 55 kilos, jinete, A. Nieto	308	167
Bismuto, con 58 kilos, jinete, C. Pombet	194	119
Antilla, con 53 kilos, jinete, A. Garay	94	88
Comunera, con 56 kilos, jinete, J. Bernal	625	365
Injuria, con 53 kilos, jinete, R. Henríquez	107	95
Furgón, con 51 kilos, jinete, L. Bravo	147	127
Gongonzola, con 51 kilos, jinete, J. Urzúa	276	341
Redmond, con 51.3 kilos, jinete, J. Oteiza	64	62
Tombola, con 49 kilos, jinete, L. Huerta	337	305
Total	4452	3099

Ganado por 1|2 cabeza; el 3.o a 1 cabeza.
Tiempo: 1.32 4|5.
No corrieron: Calembour, con 58; Iriarte, con 58; Espadaña, con 56 y Fleur, con 52.

Dividendos: Tribunas, unidad de $ 10

Ganador de Muro	$ 77.90
Placé de id.	22.00
Id. de Molaca	33.50
Id. de Tande	15.20

Dividendos: Galerías, unidad de $ 5

Ganador de Muro	$ 33.10
Placé de id.	10.60
Id. de Molloca	13.30
Id. de Tande	7.70

Dividendos: Viña del Mar, unidad de $ 5

Ganador de Muro	$ 35.00
Placé de id.	10.70
Id. de Mollaca	13.80
Id. de Tande	7.60

5.a Carrera

Premio DURHAM. — Distancia: 2,000 metros. — Premios: $ 4,500 al 1.o y 900 al 2.o.

	G.	P.
1.o Nitrógeno, con 58 kilos, 5 años, por Nitrico y Marionette II, del señor G. Anguita, jockey, M. Gamboa	1253	702
1.o Welladay, con 55 kilos, 5 años, por As de Espada y Wealthy Water, del Stud Indígena, jockey, H. Ramírez	902	385
3.o General, con 47 kilos, jinete, A. Silva	459	262
4.o Tordeaux, con 48 kilos, jinete, J. Pinto	284	196
Greenoch, con 56 kilos, jinete, A. Silva	1815	714
Hidalga, con 53 kilos, jinete, J. Vergara	340	166
Auvernia, con 49 kilos, jinete, L. Zamora	469	325
Total	5522	2750

Ganado en empate; el 3.o a 3 cuerpos.
Tiempo: 2.4 4|5.
No corrieron: Borgue, con 49; Rabudo, con 48; Dover, con 47; Egalité, con 47; Velada, con 46; Kings Ferry, con 42.

Dividendos: Tribunas, unidad de $ 10

Ganador de Nitrógeno	$ 21.20
Id. de Welladay	25.60
Placé de id.	19.90
Id. de Welladay	28.00

Dividendos: Galerías, unidad de $ 5

Ganador de Nitrógeno	$ 10.20
Id. de Welladay	15.00
Placé de id.	10.30
Placé de Welladay	17.40

Dividendos: Viña del Mar, unidad de $ 5

Ganador de Nitrógeno	$ 10.00

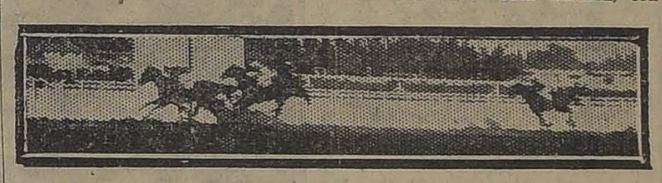

5.a CARRERA: NITROGENO, WELLADAY, GENERAL BORDEAUX

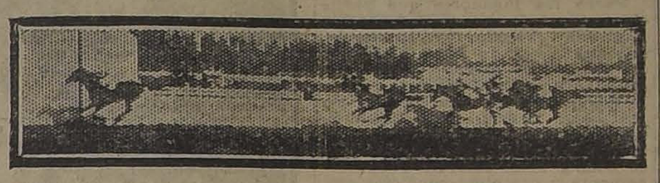

6.a CARRERA: ALAVY, TENORIO, WINTERGREEN, LOS ROBLES

6.a Carrera

Premio FATE II. — Distancia: 1,100 metros. — Premios: $ 3,000 al 1o, 600 al 2.o y 300 al 3.o.

	G.	P.
1.o Alavy, con 50 kilos, 4 años, por Alanés y Mentirosa, del Stud Tally Ho, jockey, H. Ramírez	971	598
2.o Tenorio, con 47.5, jinete, L. Bravo	341	178
3.o Wintergreen, con 46 kilos, jinete, J. Urzúa	128	97
4.o Los Robles, con 59 kilos, jinete, V. Jara	1739	798
Filoche, con 51 kilos, jinete, L. A. Orellana	695	418
Bilanz, con 48 kilos, jinete, L. H. Huerta	714	396
Fatalist, con 49.3 kilos, jinete, D. López	312	276
Alacrán, con 47 kilos, jinete, J. Pinto	294	189
Paradox, con 46 kilos, jinete, S. Jiménez	263	174
Verderon, con 45 kilos, jinete, J. Osorio	384	251
Total	5841	3375

Ganado por 4 cuerpos; el 3.o a 1 cuerpo.
Tiempo: 1.5 2|5.
No corrieron: Cara Carmen, con 54 kilos; Agosto, con 48; Itálica, con 46 y Chichí con 41.

Dividendos: Tribunas, unidad de $ 10

Ganador de Alavy	$ 54.10
Placé de id.	22.10
Id. de Tenorio	50.50
Id. de Wintergreen	84.40

Dividendos: Galerías, unidad de $ 5

Ganador de Alavy	$ 19.70
Placé de id.	9.40
Id. de Welladay	15.10
Placé de id.	9.50
Id. de Welladay	16.70
Id. de Tenorio	23.90
Id. de Wintergreen	33.90

Dividendos: Viña del Mar, unidad de $ 5

Ganador de Alavy	$ 19.60
Placé de id.	9.30
Id. de Tenorio	24.30

Séptima carrera

Premio ESCOSIA.— 2,400 metros. —Premios: $ 4,000 al 1.o, 800 al 2.o y 400 al 3.o.

	G.	P.
1.o Graciosa, con 43 kilos, 6 años, por Jack's Green y Alice George, del señor R. Costabal, jockey J. Urzúa	713	461
2.o Piave, con 49, Alf. Silva	753	427
3.o Papamoscas, con 44, J. Pinto	707	519
4.o Helyette, con 48, C. Santander	365	183
Guardia Rojo, con 52, R. Piérola	2438	732
Alta Ley, con 49.3, G. Guerra	736	475
Jadil, con 43, S. Jiménez	417	233
Victor Noir, con 42, J. Osorio	373	266
	6552	3306

Ganado por 1 cabeza; el 3.o a 2 cuerpos.
Tiempo: 2.31 3|5.
No corrieron: Acorazado, con 53 kilos; Kansas, con 55, y Farrucho, con 44.

7.a CARRERA: GRACIOSA, PIAVE, PAPAMOSCAS, HELYETTE

Octava carrera

Premio GIACOMO.— 1,100 metros. —Premios: $ 3,000 al 1.o y 600 al 2.o.

	G.	P.
1.o Virgilio, con 56 kilos, 5 años, por Sembar y Laucha II, del señor A. Rosselot, jockey V. Jara	1463	374
2.o Pega Pega, con 50, Alf. Silva	2456	951
3.o Fósforo, con 47.4, L. Bravo	574	274
4.o Yelcho, con 53, J. Vergara	977	461
Bombón Rose, con 52, L. A. Orellana	1031	345
La Nuez, con 52, L. H. Huerta	941	308
	7432	2713

Ganado por media cabeza; el 3.o a 2 cuerpos.
Tiempo: 1.5 4|5.
No corrieron: Palmpolaise, con 53 kilos; Pelo de Oro, con 57; Provenza, con 57; Marialva, con 56; Edimboro, con 53.

Dividendos de Tribunas: Unidad de $ 10.00

Ganador de Virgilio	$ 45.70
Placé de id.	24.90
Id. de Pega Pega	15.90

Dividendos de Galerías: Unidad de $ 5.00:

Ganador de Virgilio	$ 24.10
Placé de id.	10.80
Id. de Pega Pega	7.80

Dividendos de Viña del Mar: Unidad de $ 5.00:

Ganador de Virgilio	$ 23.70
Placé de id.	12.30
Id. de Pega Pega	9.10

7.a CARRERA: GRACIOSA, PIAVE, PAPAMOSCAS, HELYETTE

Novena carrera

Premio DESEMPATE.— 2,000 metros.— Premios 4,500 al 1.o y 900 al 2.o.

	G.	P.
1.o Welladay, con 55 kilos, 5 años, por As de Espadas y Wealthy Water, del Stud Indígena, jockey, F. Ramírez	120	
2.o Nitrógeno, con 58, M. Gamboa	1818	
	3025	

Ganado por 2 cuerpos.
Tiempo: 2.6.

Dividendos de Tribunas: Unidad de $ 10.00

Ganador de Welladay	$ 22.60

Dividendos de Galerías: Unidad de $ 5.00

Ganador de Welladay	$ 11.20

Dividendos de Viña del Mar: Unidad de $ 5.00

Ganador de Welladay	$ 8.80

AYER FALLECE EL "ENTRAINEUR" SAMUEL GONZALEZ

Sus funerales se efectuarán en la tarde de hoy

El gremio hípico, que con la muerte del preparador Sixto Silva estaba de duelo, ha sufrido ayer una nueva desgracia con el fallecimiento del entraineur Samuel González, hombre joven, pletórico de energías y que ha muerto víctima de un violento ataque de peritonitis.

Samuel González se inició en la hípica trabajando bajo las órdenes

de los preparadores Tranquilino Acevedo y Juan José Munita. Hecho su aprendizaje en el difícil arte de preparar caballos sacó patente y fueron los señores H. Chapuzzeau y V. M. Herrera, los que primero le entregaron caballos y no debieron arrepentirse nunca, pues en muchas ocasiones sus animales cruzaron vencedores el disco gracias a la acertada preparación de González. En vista de estos éxitos fueron varios más los sportsmen que le confiaron sus pupilos y todos ellos obtuvieron triunfos.

Hubo un tiempo en el Hipódromo Chile en que Samuel González fué el entraineur de moda, habiendo días en que se ganaba hasta cuatro carreras.

Recordamos los siguientes animales que bajo su cuidado ganaron numerosas pruebas: Porro, Aureola, Bruselas, Plumilla, Romancienne, Gueldy, Huape, Floripina, Cultura, Catamarca y otros cuyos nombres se nos escapan.

Samuel González no tardó en adquirir una buena situación económica y se trasladó del Hipódromo Chile al Club Hípico, donde luego se captó, como allá, el aprecio y la estimación de sus colegas de profesión.

Pertenecía a la Sociedad Hípica "Luis Cousiño", de la cual era director.

Su fallecimiento ha sido generalmente sentido en nuestro mundo hípico, pues el extinto gozaba de la consideración y el aprecio general por sus grandes cualidades de honradez y competencia.

El gremio hípico pierde a uno de sus más competentes profesionales, el que siempre contó con la confianza de sus patrones y el respeto y aprecio de sus amigos.

Sus funerales se efectuarán en la tarde de hoy, partiendo el cortejo desde el Pensionado del Hospital de San Vicente de Paul.

SOCIEDAD HIPICA "LUIS COUSIÑO"

Cítase para hoy, a las 5 de la tarde, en nuestro local, a los socios de esta sociedad para concurrir a los funerales del señor director Samuel González, fallecido ayer en el Pensionado de San Vicente.

Se encarece la asistencia de todos los profesionales hípicos en general.—El Secretario.

NOTICIAS DIVERSAS

Preparadores de los ganadores de ayer en el Club Hípico

Marcola, Leoncio Morán.
Dinamarca, Leoncio Morán.
Slogan, Cayetano Pérez.
Muro, Estenio Herrera.
Welladay, Luis Navarro.
Alavy, Cayetano Pérez.
Graciosa, Abelardo Luna.
Virgilio, Carlos Rodríguez S.

Por desobedecer las órdenes del señor juez de partida fué multado en $ 50 el jockey Lisandro Montero que condujo a Inés de Suárez en la 1.a carrera.

Por incorrecciones cometidas con Dinamarca en la 2.a carrera fué suspendido por dos reuniones el aprendiz Luis A. Zamora.

En la 2.a carrera, antes de darse la partida Glu pateó a Goleta y la dejó en malas condiciones. En vista de esto el señor juez de partida no permitió correr a la pupila del Limited y sus apostadores perdieron su dinero por estar izada la bandera.

Los propietarios de Greenock y Virada se presentaron a los señores comisarios a exponer que no estaban conformes con las performances de sus caballos.

En la 7.a carrera reclamó Salvador Jiménez, jockey de Jadil contra Jorge Urzúa, jinete de Graciosa, por haberle pegado un latigazo en la cara.

Comprobado este reclamo se acordó suspender hasta el 1.o de Abril de 1923 al aprendiz Jorge Urzúa.

PROGRAMA COMPLETO PARA LAS CARRERAS DEL PROXIMO DOMINGO EN AMBOS HIPODROMOS

CLUB HIPICO

1.a carrera, a las 2 P. M.

Premio STEEPLECHASE DE PRIMAVERA.—4,400 metros m|m. —Steeplechase.— Para caballos de 4 años y más que hayan corrido en saltos. — Handicap. — Inscripción: $ 35.—Premio: $ 3,500 al 1.o

Demetrio	70	Bromuro	63
Pérfido	68	Tártaro	63
Don Floro	66	Panizo	62
Gravina	66	Florentino	60
		Ché	58

2.a carrera

Premio NITOUCHE.—1,600 metros. —Para caballos de 3 años nacidos en el país, que no hayan ganado.— Peso: 56 kilos.—Inscripción: $ 40.— Premio: $ 4,000 al 1.o

G. Carrillo	56	Xanrof	56
Johnson	56	Guernsey	54
José Gener	56	Hot Point	54
Quilipín	56	Sin Duda	54
Old Gin	56		

3.a carrera

Premio NEVA.—1,500 metros. — Para caballos ganadores, que no hayan ganado más de $ 15,000 en premios.—Peso: 58 kilos.—Descargo de tres kilos a los que no hayan ganado más de $ 10,000 y descargo de seis kilos a los que no hayan ganado más de $ 5,000.—Inscripción: $ 30.—Premio: $ 3,000 al 1.o

Paramé	59	Adriático	52
Puff	58	Fanfarrona	50
Slogan	55	Guitón	50
Juerga	53	Last Gift	50

4.a carrera

Premio NAILA.—1,400 metros. — Para caballos de 4 años y más que no hayan ganado más de tres carreras.—Peso: 48 kilos.—Recargo de 1 kilo por cada $ 1,000 ganados en premios.—Inscripción: $ 30.—Premio: $ 3,000 al 1.o

Rábida	60	Fumarola	53
Itálica	58	Victor Noir	53
Calembour	56	Injuria	52
Iriarte	56	Antilla	51
Náutico	56	Muro	51
Veldora	56	Alava	50
Bismuto	55	Flanders	49
Francesita	54	Furgón	48
Comunera	54	Tombola	46
Rintintín	54		

5.a carrera

Premio NEPIA.— 1,100 metros. —Para caballos que hayan ganado más de $ 5,000.—Handicap.— Inscripción: $ 30.—Premio: $ 3,000 al 1.o

Yelcho	58	Billy White	49
Melusine	55	Náutico	49
Bilanz	52	Elmore	48
Assaye	51	Porridge	48
Paradox	51	Wintergreen	48
Verderón	51	Alita	46
Alacrán	50	Hesperia	46
Pavlowa	50	Exhalación	45

6.a carrera

Premio VALPARAISO SPORTING CLUB (antes Primavera).—(Reglamentaria.)—2,000 metros.— Para 3 y 4 años.—Peso: 3 años, 58 kilos; 4 años, 59 kilos.—Inscripción: $ 60.— Ratificación: $ 60 el Lunes antes de la carrera.—Premio: $ 12,000 y un objeto de arte obsequio del Valparaíso Sporting Club al 1.o

Chile	59	Malakoff	53
Falkland	59	Honoria	51
Greenock	53		

7.a carrera

Premio NOUGAT.—1,800 metros. —Para caballos que no hayan ganado más de $ 30,000.—Handicap. — Inscripción: $ 35.—Premio: $ 3,500 al 1.o

Paramé	58	Tetuán	50
Puff	55	Frangollo	48
Camueso	54	Graciosa	46
Mahmond	54	Kiss-Me	44
Velada	51	King's Ferry	43
		Jadil	41

8.a carrera

Premio NUTRIA.— 1,100 metros. — Para caballos que hayan ganado más de $ 5,000.—Handicap. — Inscripción: $ 30.—Premios: $ 3,000 al 1.o

Borgue	59	Prisca	47
Pochochingue	59	Alavy	46
Fugitiva	57	Corisande	44
Palmpolaise	57	Shackleton	44
Albeitar	54	Farrutín	43
Provenza	51	Filoche	43
Edimboro	47	Papagayo	43
		Molibdeno	42

Nota.—Están incluidos los recargos a los ganadores de ayer.

HIPODROMO CHILE

1.a carrera, a las 8.45 A. M.

Premio ARENILLA.-Omnium handicap.—Inscripción: $ 15.—Premio: $ 1,500 al 1.o—Distancia: 900 metros.

Kilos		Kilos	
Bataille	58	Pica Sola	47
Gaitero	57	Vía Láctea	46
Peyuco	56	Soplona	45
Fomina	51	Lorita	45
Mamadeira	49	Xylene	44
Pasajes	48	Topete	40

2.a carrera

Premio AHUI. — Omnium handicap.—Inscripción: $ 15.—Premio: $ 1,500 al 1.o—Distancia: 900 metros.

Sperata	59	Flanders	46
Cara de Masa	53	Hila	45
Turquestán	53	Miguet	43
Taglioni	52	Fantomas	42
Asiático	51	Principiches-	
Costo	50	ca	41
Sensation	48	Pepa de oro	40

3.a carrera

Premio ATRACTIVO. — Omnium handicap.—Inscripción: $ 20.—Premio: $ 2,000 al 1.o—Distancia: 1,500 metros.

Hircania	58	Pillullo	50
Glaneuse	57	José Gener	50
Gentille	54	Sastre	47
Rezongona	53	Tercerola	44
Gran Maestre	53	Gallion	40
Orense	51		

4.a carrera

Premio AZUL. — Omnium handicap.—Inscripción: $ 15.—Premio: $ 1,500 al 1.o—Distancia: 900 metros.

Cambio	58	Wisconsin	54
Costino	57	Mérida	53
Honolulu	56	Porridge	51
Hesperia	56	Wild Girl	48
Golden Queen	55	Aralar	47

5.a carrera

Premio AVIADOR.-Omnium handicap.—Inscripción: $ 20.—Premio: $ 2,000 al 1.o—Distancia: 1,500 metros.

Matadora	58	Iguazú	50
Agosto	58	Chichí	49
Loto	54	Pajarita	47
Carbonero	53	Pálpito	46
Rintintín	51		

6.a carrera

Premio ACERO.—Omnium handicap.—Inscripción: $ 20.—Premio: $ 2,000 al 1.o—Distancia: 900 metros.

Provenza	58	Alita	50
Kilimanjaro	56	Ancoa	45
Burloncillo	54	Saltarella	44
Marialva	53	E. de una flor	42
Octubre	52	Exhalación	42

7.a carrera

PREMIO AJI. — Omnium handicap.—Inscripción: $ 20.—Premio: $ 2,000 al 1.o—Distancia: 1,500 metros.

Poincaré	60	Eylau	43
Frangollo	52	Edinboro	53
Shackleton	51	Tiránica	47
Cara Carmen	51	Wintergreen	46
Merengue II	50	Iriarte	43
Graciosa	52		

NOTA.— Están incluídos los recargos a los ganadores de ayer.

URETA y Cía.

FERIA DE PRODUCTOS AGRICOLAS

DELICIAS 3410

Para el remate de hoy

JUEVES 2 DEL CORRIENTE

habrá, entre otros productos, los siguientes:

AERECHO
AFRECHILLO
AVENA
CARBON ESPINO
CARBON BLANCO
CEBADA
FREJOLES
GRANZAS
HUESILLOS
LEÑA POR CARGA.
LEÑA POR SACO.
MAIZ
MIEL
PAPAS
PASTO.
SAL DE COSTA
SEMILLAS
TRIGO.

QUESOS Y MANTEQUILLA

De las mejores marcas.

RAIMUNDO URETA E.,
GERENTE.

2-N.

COLIRIO
— DEL —
PADRE CONSTANZO

El mejor específico para todas las afecciones de la vista.
Dirigirse a:
VICTOR ROSTAGNO
Unico agente para Sud América.
VALPARAISO — CASILLA 126
De venta en todas las principales droguerías y boticas.

N U E S T R A S   A C T I V

FOOT-BALL

EL INTERESANTE LANCE DE AYER EN LA CANCHA INDEPENDENCIA N.o 1

INTERNADO I (2) v. BRIGADA CENTRAL I (2)

A las ordenes del árbitro señor Ernesto Lecaros se inició esta contienda, a las 4 P. M., ante numerosa concurrencia.

Creímos que asistiría mayor número de espectadores, por tratarse de un buen partido realizado con fines altamente beneficiosos para el football.

En general—dentro del football que se juega en nuestro país—el partido fué interesante. Pero si hemos de ser sinceros, debemos declarar que los cuadros no hicieron un juego digno de un gran acontecimiento. Es claro que es un buen partido, si tomamos en cuenta el concepto general que en el país tenemos del football, pero este encuentro realizado en Buenos Aires o en Montevideo no llamaría mayormente la atención.

Este comentario no debe desalentarnos; al contrario, debe servir de estímulo a nuestro orgullo nacional para esforzarnos en el perfeccionamiento del juego.

Los cuadros son de gran porvenir: uno está formado por jóvenes estudiantes que reunen grandes facultades y el otro tiene facilidades excepcionales para entrenarse; ambos necesitan acoger la crítica desinteresada de quienes puedan opinar con cierto derecho y dedicarse al estudio razonado del conjunto y a la corrección de los medios que cada jugador posee.

El público estaba deseoso de ver actuar a Ramírez, del Brigada Central, jugador que estuvo tres meses concentrado en Quillota y que fué como jugador al Campeonato recientemente realizado en Brasil.

No nos guía, por supuesto, ningún mal espíritu contra este jugador, sino que el propósito de señalar la deficiencia de su juego, ya que era de esperar que después de estar a las órdenes de un profesional durante tanto tiempo, progresara en técnica y adquiriera nuevas cualidades. La actuación de ayer indica que el entrenador no pudo apreciar el juego de este deportista y q... por lo tanto, no pudo cons... un buen ... feccion en su eficiencia ... caso qu... no es un jugador que pue... ... efec... de modelo al grueso de nue... de...portistas. Le falta calma y razonamiento: no sabe correr con la pelota, ni tiene buenos tiros al goal. A veces lanza un potente tiro, pero desgraciadamente él no sabe muchas veces qué va a resultar de él: puede salir un tiro al goal o al corner, o una contusión.

Seguimos observando que los cuadros nunca echan mano del recurso de dejar offside a los contrarios. No nos cansaremos de pregonar este sistema como uno de los que expresa mejor que ninguno la inteligencia y el conocimiento de las reglas de parte del jugador.

El resultado del encuentro fué un empate. El desarrollo de él merecía ese éxito, porque el arrasador empuje de uno estaba anulado por juego de combinaciones oportunas y precisas del otro.

Entre los jugadores que participaron nos dejaron una favorable impresión: Vicuña, del Internado, que puede ser un buen elemento; Ahumada, del mismo club, que reune condiciones físicas e intelectuales, pero que aparece un poco temeroso; Osorio, back izquierdo del Internado, ha progresado visiblemente: no hace tiros elevados, se coloca bien, interviene oportunamente y combina, condición que no tienen generalmente los consagrados como buenos defensores; Urrutia, como guardavallas, es bueno y diríamos espléndido si no viéramos que a veces usa el pie con mucho peligro para su defensa. A todos ellos nuestro estímulo y al conjunto un franco reconocimiento de sus facultades, aún no desarrolladas.

Del Brigada Central haremos especial mención de su guardavallas, de su half izquierdo, de Contreras y Domínguez, que prometen un mayor perfeccionamiento. Toro nos parece un individuo de recursos, pero que pierde muy a menudo su puesto.

No queremos, deliberadamente, narrar las incidencias del partido: de ellas no se desprenden lecciones de importacia. Queremos sí hacer una observación final para manifestar nuestro desagrado por las discusiones en que intervienen jugadores después del partido.

Liga Infantil de Foot-ball

Esta noche sesionará este organismo en su secretaría, Huérfanos 1062 (tercer piso), Casa de los Deportistas. Se recomienda la asistencia de los señores directores paar tratar de preferencia los últimos incidentes en la cancha del Santiago F. C.

LAS REUNIONES DEPORTIVAS ENTRE FERROVIARIOS.— En la cancha del Maestranza Atlético tuvo lugar ayer el encuentro de foot-ball entre el Maestranza Central F. C. y el team de la Primera Zona.

Fué una partida movida que puso de manifiesto el progreso alcanzado por los ferroviarios en este deporte. El resultado fué de un goal por lado.

A continuación estaba fijada la lucha con el cable entre la Primera y Segunda Zonas y la Maestranza contra los Departamentos de la Dirección. Por inasistencia de sus contendores, se dió por vencedores al equipo de la Primera Zona y de la Maestranza Central.

CONSEJO LOCAL DE SANTIAGO.—Este organismo se reunirá a las 9 P. M. de hoy en sesión ordinaria, en Huérfanos 1062, tercer piso, Casa de los Deportistas.

SELECCIONADO (COPA CHILE) v. SANTIAGO F. C.— Ayer en la tarde se realizó en el field de este último club un encuentro entre un seleccionado de la Copa Chile (Sección Argentina) que deberá jugar con Curicó, y el primer cuadro del Santiago F. C.

El equipo seleccionado no se presentó completo. Así y todo, el juego fué movido y correcto.

El resultado favoreció al Santiago por cinco tantos a dos de los seleccionados.

Ahora más que nunca el mundo necesita hombres, mujeres y niños sanos y fuertes.

No debe desesperarse porque se siente agotado, anémico, pálido, débil y nervioso, irritable y cansado.

VITALINA traerá nueva vida, vigor, ambición en unas cuantas semanas.

La ciencia inutilizó millones de hombres, pero siempre incansable inventa hoy y promete fortificar, vigorizar, animar su mente, esclarecer su vista, desarrollar, limpiar y enriquecer su sangre, templar sus músculos, rejuvenecer su cuerpo y espíritu, y para ello sólo recomienda **VITALINA**, el último más valioso y eficiente descubrimiento, muy económico y único asimilable y digerible totalmente. Su salud, su virilidad, su viveza de mente y espíritu, confianza en sí mismo, el color de sus mejillas y su semblante son tan buenos como lo sea su sangre.

Sangre pura y rica se manifiesta por sí misma en un saludable y rosado semblante, vivos ojos, mente clara, animado espíritu, músculos de acero y ambición de éxito.

VITALINA es lo único que restituye esas dichas de cuerpo y alma, porque en ella la ciencia ha logrado combinar los elementos para hacer que la sangre ejerza su natural cometido, supliendo al cuerpo el elimento, energías y fuerzas que le son naturales y necesarios.

VITALINA es usada por los señores médicos y sus familias recetándola a los enfermos.

¡No admite substitutos! La persona que recomienda a usted tal o cual preparado tan bueno o mejor que la VITALINA, grábeselo en la memoria; esta persona o no tiene lo que usted pide o bien desea ganar algunos centavos más, vendiéndole otro producto.

Pida **VITALINA** en todas las buenas boticas y droguerías o bien dirigiéndose al Laboratorio Sanino, Viña del Mar.

INSISTA

HOY Y MAÑANA

Una vez más.
Enfermedades del Riñón, Vejiga e Hígado.

Té Vergel

MARAVILLOSO REMEDIO

Cada caja con instrucciones.
En las buenas Boticas.
Njo.

Unica Gran Ocasión

POR TRES DIAS SOLAMENTE

Liquidación por cuenta de seguros, del saldo de la mercadería salvada del incendio en

BANDERA 54

ABRIGOS de Gabardina impermeable, valían $ 170, a.	$	82.20
ABRIGOS, le medio estación Hamspont, valían $ 320, a	$	120.00
ABRIGOS, de paño inglés, valían $ 300, a	$	108.00
ABRIGO de fantasía, medio forro, valían $ 350, a.	$	128.00
VESTONES de diablo fuerte, forma sport, valían $ 48, a	$	15.40
VESTONES de terciopelo, borlón forma cazador, valían $ 64, a	$	19.60
GUARDA-POLVOS de brin lavado, para viaje, valían $ 18, a	$	8.25
GUARDA-POLVOS muy gruesos para viaje, valían $ 27, a	$	11.50
CAPAS blancas para Chauffeurs, valían $ 42, a	$	18.40
GORROS blancos para Chauffeurs, valían $ 15, a	$	5.60
GORRAS en colores surtidos, único precio	$	5.00
GUARDA-POLVOS de alpaca para señoras, valían $ 110, a	$	42.20
COPELINAS de brin para playas y colegios, valían $ 12, a	$	3.00
IDEM en Otomán celeste y rosado, valían $ 17, a	$	4.00
SOMBRERITOS para niños de galatea fina, valían $ 4.80, a	$	2.25
GORRAS marineras en piqué blanco, valían $ 8.50, a	$	2.50

CASIMIRES

CASIMIR claro, muy ancho, metro valía $ 18, a	$	6.80
CASIMIR argentino muy ancho, metro valía $ 33, a	$	16.80
CASIMIR inglés Hamspont tejido a mano, valían $ 30, a	$	12.80
PAÑOS para chauffeurs, valían $ 42, a	$	14.50
CASIMIR nacional de fantasía, valía $ 32, a	$	16.60
CASIMIR inglés en azul marino, valía $ 60, a	$	34.00
CASIMIR inglés en azul marino, valía $ 52, a	$	28.20

BANDERA 54
frente a la Bolsa de Comercio

LA REUNION DE AYER EN EL ESTADIO DE LA UNION DEPORTIVA ESPAÑOLA

EL IBERICO DE LA CAPITAL VENCE AL DEPORTIVO ESPAÑOL DE CONCEPCION POR DOS TANTOS CONTRA UNO

Con este resultado, el cuadro local se adjudica en definitiva el Trofeo Chacharramendi

El Deportivo Español de Valparaíso empata con el Ibérico II

En el hermoso campo de juegos que la Sociedad Deportiva Española posee en la Avenida Santa Laura, se realizó ayer una reunión deportiva del más alto interés, con motivo de la realización de dos encuentros de foot-ball entre cuadros de Valparaíso, Concepción y de Santiago, en competencia por los valiosos trofeos "Goñi" y "Chacharramedi".

EL CUADRO DEL DEPORTIVO ESPAÑOL DE VALPARAISO, QUE IGUALO POSICIONES CON EL IBERICO II

Desde las primeras horas de la tarde las tribunas que se encontraban profusamente engalanadas con banderas y gallardetes, se vieron ocupadas por una distinguida y selecta concurrencia, especialmente por familias de la colonia española.

En el palco oficial se encontraba el Ministro y el cónsul de España y sus familias y prominentes miembros del comercio español.

EL PRELIMINAR

Bajo las órdenes del árbitro señor Octavio Castillo, se presentaron los cuadros que tendrían a su cargo el preliminar, o sea el Deportitivo Español I de Valparaíso y el Ibérico Balompié II de esta ciudad.

Al iniciarse el match los equipos estaban constituidos así:

Valparaíso

Ulibarri
Alvarez — Montenegro
Flaño — Rodríguez — Uriarte
Magaña — Terruel — Llona
Ibaceta — Muñoz

O

Sikorki — Roiger
Galicia — Plá — Estevez
P. Planas — Caballero — Barrera
Basauri — Castañer
Ruiz

Ibérico II

Esta brega tuvo caracteres de gran movilidad, trabajando ambos equipos en forma encomiástica.

Corridos los primeros minutos el cuadro porteño logró abrir la cuenta por intermedio de Terruel, mediante un tiro bajo, como consecuencia de un corner.

En estos momentos llegaba a la tribuna oficial el señor Ministro de España, acompañado de los directores del Ibérico. La banda del Regimiento Maturana rompió con los acordes de la Marcha Real Española, mientras el enorme público prorrumpía en aclamaciones y aplausos.

Mientras tanto los equipos suspendían el juego y correctamente formados lanzaron sonoros hurras al señor Ministros.

Cuando se creía que no había posibilidad de igualar posiciones, un inoportuno hands, dentro del área de castigo local, dió ocasión a los visitantes para anotarse el goal de empate.

Instantes después llegó el final sin otras alternativas, con un hermoso empate a dos goals.

EL MATCH DE FONDO

En medio de la expectación del público, hicieron su presentación los cuadros del Ibérico de Santiago y Deportivo Español de Concepción.

Frente a las tribunas lanzaron sonoros hurras, diseminándose en seguida los jugadores para tomar posiciones.

En ausencia del árbitro titular, loscapitanes y directores de ambos clubs, designaron referee al señor Luis Roatti.

CUADRO DEL DEPORTIVO ESPAÑOL DE CONCEPCION

Los cuadros se situaron así:

Concepción

Fernández
Villalta, M. Gondra
Guedes Font Molina
Villanueva Contreras Urrizola
Vega — Tosso

O

A. Pardo — J. Pardo
Mediavilla Lagarreta Iragüen
Gondra Sabargo Gutiérrez
M. Méndez Cuiñas
Lapiedra

Ibérico I

Iniciado el lance, pudo notarse que revestía especial brillo, pues las líneas atacantes y defensivas se expedían con gran actividad, especialmente la delantera del Ibérico, bien dirigida por Legarreta.

EL PRIMER GOAL

En una de las frecuentes corridas de A. Pardo, por su línea, logró burlar a Gondra y bien colocado envió un tiro central que Iragüen aprovechó, venciendo a Fernández.

El público exteriorizó su regocijo con grandes manifestaciones.

Continuado el juego, los locales siguieron presionando a la zaga penquista, debiendo ésta multiplicarse para contrarrestar el empuje de los ibéricos.

En uno de los avances de la línea ligera local, Contreras cometió una falta dentro del área penal, que el árbitro sanciona con la pena correspondiente.

El equipo visitante no acató la decisión del juez, produciéndose una paralización del juego que duró varios minutos.

Esta actitud de los distinguidos huéspedes merece una franca censura.

Después de una larga espera de 20 minutos se pudo hacer cumplir la resolución del árbitro. El capitán del cualro local, lanzó la pelota debilmente a los pies del guardavallas, desviándola éste hacia el corner.

Por haberse excusado el árbitro oficial señor Roatti de seguir dirigiendo, se llamó al señor Francisco Jiménez, el que aceptó el cargo.

Reiniciado el juego, se siguió una serie de situaciones difíciles para ambas vallas, salvándose éstas mediante la oportuna y eficaz intervención de los defensores.

EL SEGUNDO GOAL

A pesar de todo, en uno de los avances cambiados de Mediavilla, Lagarreta y A. Pardo, este último lograba vencer a Fernández con un fortísimo tiro rasante.

Minutos después terminaba el primer período con el resultado siguiente:

Ibérico I, 2 goals.
Deportivo, 0 goal.

EL SEGUNDO PERIODO

Reiniciada la contienda con vigor, los jugadores visitantes pusieron gran empeño en buscar la alteración del score, pero desgraciadamente, el curso del juego empezó a cambiar, pues los sureños desatendieron la buena táctica que usaron al principio, y se dieron a la tarea de cometer innumerables infracciones que eran inmediatamente sancionadas por el árbitro.

Con ello el cuadro visitante perdió gran parte de su eficiencia.

Anotamos después algunas corridas aisladas por parte de los sureños, pero la eficaz defensa de Méndez y Gondra, secundados por los medios zagueros, anularon aquellos esfuerzos.

Los minutos corrían y se creía que no habría alteración en el resultado ya que se notaba cierto decamiento entre los componentes en lucha, debido al excesivo trabajo, y sobre todo, al fuerte calor reinante.

EL UNICO TANTO DE CONCEPCION

Algunos instantes antes de terminar el lance, Villanueva y Vega llevaron un ataque a fondo, y al intervenir Méndez, este jugador tocó la pelota con las manos, por lo que se le castigó con un tiro penal, ya que la falta había sido cometida dentro del área correspondiente.

Llamado Contreras para servir la sanción, lo hizo en tal forma, que Lapiedra no pudo defenderse produciéndose, en consecuencia, el único punto a favor de los visitantes.

Esta faz del juego logró hacer reaccionar a los jugadores de Concepción, llevando continuos e insistentes ataques a la valla local, salvándose ésta en ocasiones apremiantes por la oportuna intervención de Lapiedra.

Los bien llevados ataques no produjeron resultados, llegando el término del lance con el triunfo del cuadro local por dos tantos a uno.

Con este resultado, el Ibérico Balompié se adjudica en definitiva la hermosa Copa Chacharramendi por haber ganado dos partidas y Concepción una.

Nos complacemos en enviar nuestras calurosas felicitaciones a los organizadores de estas justas entre los entusiastas miembros de la Colonia ibérica, y muy especialmente al club local por el hermoso triunfo de ayer.

Las delegaciones de Valparaíso y Concepción, regresaron anoche a sus respectivos hogares, siendo despedidos en la Estación por numerosos miembros de la Colonia residente y directores y jugadores del Ibérico Balompié.

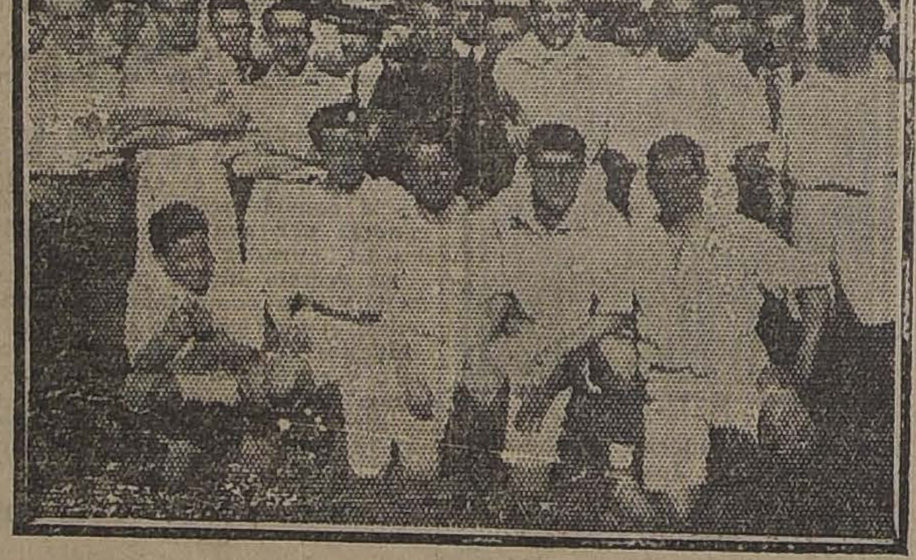

ELENCO DEL IBERICO BALOMPIE I, VENCEDOR EN LA JORNADA DE AYER

Reanudado el juego, los ágiles locales trataron de descontar terreno, pero la tenaz resistencia de los visitantes evitó toda tentativa.

Llegó el descanso, favoreciendo el score al Deportivo Español por un goal a cero.

En el segundo período cambió la faz del partido, pues los ibéricos trabajaron con más tesón, obteniendo pronto sus frutos.

Al minuto de reiniciarse la segunda etapa, Plá lograba el punto de empate con un fortísimo tiro alto.

La movilidad de las líneas, especialmente la del Ibérico se hizo notoria presionando insistentemente, hasta que Plá volvió a traspasar la red de Ulibarri, al recibir un espléndido pase de Sikorski.

MUNDIAL

Las mejores anilinas para seda, lana, algodón, paja, etc., etc.
Recién llegadas, para uso casero.
20 COLORES DISTINTOS
Cada paquete trae el mordiente e instrucción.

Farmacia Germania
AGUSTINAS ESQ. AHUMADA

SOCIO

CAPITALISTA, CON $ 25,000, para una industria, asegurándole utilidad fija y garantizándole el dinero con las instalaciones, necesítase.

F. A, Casilla 39-D

3-N.

EL GRAN BAILE

De fantasía del Sábado 4, 10 P. M. por la demanda de entradas, promete ser un éxito. En la Escuela del Prof. J. VALERO, Delicias 2540, con la notable orquesta Row-Row.
Entrada: Caballeros $ 5; señoritas no pagan.

Gran Ocasión

$ 25,000 CADA UNA

Vendo 4 lujosas casas de renta, recién terminadas, 5 piezas, 4 de servicio, hall, pieza de baño, hermosas mamparas de cristal biselado, fachada de cal y ladrillo, murallas corta fuego, luz eléctrica y gas. Hay interesados para arrendarlas a $ 275 cada una mensual con contrato. Verlas y llaves:

CUEVAS N.o 807, casi esquina Copiapó
a una cuadra carros 12 y 38, Maestranza y Diez de Julio.
Más datos:
SAN ANTONIO 289

2-N.

ATLETISMO

EL CAMPEONATO UNIVERSITARIO SE VERIFICA AYER CON TODO EXITO

DENTISTICA OBTIENE EL PRIMER LUGAR CON 19 PUNTOS

Agronomía conquista el puesto de honor en el cómputo general del año

Con todo éxito se verificó ayer en los Campos de Sport de Ñuñoa el campeonato universitario de atletismo.

Asistió un gran número de concursantes y muchos estudiantes de nuestros cursos universitarios, lo que demuestra que los deportes están despertando en nuestro elemento estudioso un gran entusiasmo por su práctica.

En la mañana se verificaron las siguientes pruebas: 100 metros planos, 110 vallas, 400 planos, lanzamiento del disco y salto alto con impulso. En la tarde: lanzamientos del dardo y de la bala, garrocha, salto largo con impulso y 1,500 metros.

GERMAN MORENO, vencedor de la prueba de 110 metros vallas

Damos a continuación los resultados generales de este torneo:

100 metros planos:
1.o Arturo Rivera, Leyes.
2.o Carlos Riedel, Medicina.
3.o Hugo Aguirre, Agronomía.
Tiempo: 11.2.

400 metros planos:
1.o Luis Contreras, Agronomía.
No hubo segundo y tercer puestos por no haber competidores.
Tiempo: 59.

1,500 metros planos:
1.o Erico Lihn, Universidad Católica.
2.o Francisco J. Barros, Universidad Católica.
3.o Nemesio Vicuña, Agronomía.
Tiempo: 4.40.

110 metros vallas:
1.o Germán Moreno, Dentística.
2.o Walterio Reccius, Leyes.
3.o Carlos Riedel, Medicina.
Tiempo: 18 (récord universitario).

Salto alto con impulso:
1.o Hernán Orrego, Dentística.
2.o Walterio Reccius, Leyes.
Tercer puesto no hubo por no haber competidor.
Altura: 1.74 mts. (récord universitario).

Salto largo con impulso:
1.o Erico Lihn, Universidad Católica.
2.o Carlos Riedel, Medicina.
3.o Hugo Aguirre, Agronomía.
Distancia: 6.275 mts.

Garrocha:
1.o Carlos Riedel, Medicina.
2.o Humberto Arenas, Dentística.
3.o Germán Moreno, Dentística.
Altura: 2.92 mts.

Disco:
1.o Víctor Ibarra, Dentística.
2.o Víctor Acevedo, Leyes.
3.o C. Román, Medicina.
Distancia: 30.48 mts.

Dardo:
1.o Hernán Orrego, Dentística.
2.o Guillermo Fonck, Agronomía.

3.o Germán Moreno, De... Distancia: 43.96 mts. ... universitario).

Bala:
1.o Víctor Iribarra, De...
2.o Guillermo Fonck, A... mía.
3.o Víctor Acevedo, Le... Distancia: 10.425 mts.

Cabe hacer notar la ... actuación de los atletas ... tarios señores Hernán Orrego...

HERNAN ORREGO, que venció en las pruebas de salto alto y dardo

ya categoría de internacional ... ahorra toda clase de com... Germán Moreno, un ... atleta, al cual pronostica... nados triunfos al ... interés Víctor Ibarra, ... tica, aficionado del cual ... anotar que es primera ... presenta en estas lides, ... embargo triunfó fácilmente ... bala y en el disco; Francisco ... Barros, cuyo entusiasmo ...

VICTOR IRIBARRA, que obtuvo primer puesto en lanzamiento de la bala y del disco

todos aplaudido; como también la actuación de Arturo Rivera, de Leyes; Erico Lihn, de la Universidad Católica, y Carlos Riedel, de Medicina.

El cómputo de ayer por facultades es el siguiente:
1.o Dentística, con 19 ...
2.o Agronomía, con 1...
3.o En empate: Leyes y Medicina, con 9 puntos cada una.
4.o Universidad Católica ... puntos.
5.o Pedagogía, con 0 puntos.

Hacemos asimismo notar que hasta este momento lleva el primer lugar en el campeonato de este año, Agronomía.

ASOCIACION DE DEPORTES ATLETICOS DE CHILE.—El Consejo está citado, en segunda convocatoria, para hoy, a las 6 1|2 P. M., en el local de la Secretaría.

Tabla: Elección de Di...

La reunión de hoy se ... con el número de delegados ... asista.

EL QUINTO CAMPEONATO SURAMERICANO DE ATLETISMO Y EL SEÑOR CARLINI

Los accidentados Juegos Olímpicos de Río de Janeiro han tenido algunos agregados que bien merecen la pena ser conocidos por nuestros aficionados. La lectura de las noticias cablegráficas de nuestra prensa nos hace presente por segunda vez que hay algunas personas que creen sinceramente que los partidos internacionales no son los que van a traer mayor acercamiento entre los pueblos suramericanos y el proyecto presentado a la Cámara brasileña por un señor diputado, merece un poco de reflexión. Entre nosotros la cosa no ha ido más allá—pero no acontece lo mismo en Montevideo, donde un artículo publicado en la prensa ha traído como consecuencia la tramitación de un duelo, entre el articulista y un miembro de la ... gación brasileña.

Por nuestra parte, no ... mos deseado volver a ocup... por ahora por lo menos ... asuntos atléticos, pero, la ... dad ha querido que un ... chileno, que pudo palpar ... bien en claro que los ... mientos fueron en algo ... a nuestras prácticas, hubiese ... el párrafo que aquí insertamos ... continuación para que ... motivo a estas líneas.

"El País" de Montevideo ... cha 8 del mes próximo ... bajo el título: "El señor ... lini.—Ayer pasó por Montevideo ... bordo del "Southern Cross" ... distinguido sportman ... trae la siguiente noticia: "Activo dirigente del país ...

Vecinos de ÑUÑOA

Y PROVIDENCIA EN VICUÑA MACKENNA 15

Encontrarán a precios sin competencia, los siguientes artículos:

Baños Americanos	$	100.00
Baños corrientes	$	60.00
Baños para empleados	$	50.00
Baños lluvia	$	30.00
Baños de asiento	$	28.00
Baños guagua	$	10.70
Piso para baño	$	11.00
Mueble lavatorio	$	6.40
Lavaplatos fierro	$	20.00
Mesas de zinc para cocina	$	21.80
Tarros basura	$	7.70
Carniceras	$	13.60
Pailas lavar loza	$	2.30
Baldes fierro grueso	$	3.20

Palas para basura, desde ... Juego despensa 7 tarros ... Regaderas ... Excusados completos ... za blanca ... Embudos, desde ... Ralladores ... Coladores ... Lámparas de carburo ... Y toda clase de artículos ... lozados. Ampolletas 16, ... $ 2.50.

Los mejores calentadores a leña instalados garantidos ... La Casa cuenta con operarios competentes para todo trabajo sanitario, presupuestos gratis.

VICUÑA MACKENNA 15

...ADES DEPORTIVAS

BASKET-BALL

...OS IMPORTANTES LANCES REALIZADOS EN LA TARDE DE AYER

Y. M. C. A. 12 PUNTOS, CONTRA INTERNADO B. 8

Instituto Inglés 15, contra Correo Central 12

Nuevos Clubs de Basket-Ball

...e la Quinta Normal se efectuaron en la tarde de ayer dos interesantes encuentros de basket-ball: el primero a cargo del equipo A. de la Asociación Cristiana de Jóvenes y el segundo entre el Correo Central y el Instituto Inglés.

Correspondió a presenciar los partidos un público numeroso, que viene a demostrar el interés que ya está despertando este nuevo juego deportivo.

El primer encuentro fué entre el team A. de la Asociación Cristiana de Jóvenes, compuesto de los siguientes jugadores: señores Juan Cortés, Víctor Collante, Tulio Villalón, Franck Lindon y Benjamín Binder, y el equipo B. del Internado Barros Arana, compuesto en la forma siguiente: señores Vargas, Cereceda, Sáez, Ulrich y Riquelme.

Después de un juego lleno de interesantes alternativas, triunfó el equipo de la Asociación Cristiana de Jóvenes por el score de 12 puntos contra 8.

Correspondió en seguida actuar al equipo del Instituto Inglés, formado por los señores Marconi, Rabadich, Mac-Donald, Barros y Orrego, contra el Correo Central, formado por los jugadores señores Allunate, Valderrama, Canales y Celis.

Obtuvo la victoria el equipo del Instituto Inglés por el score de 15 contra 12.

Esta interesante competencia, que ha logrado despertar mucho entusiasmo en nuestras esferas deportivas, continuará con la semi-finales el Sábado próximo entre la Asociación Cristiana de Jóvenes, equipo A. contra Instituto Inglés y Correo Central B., contra Barros Arana B.

FUNDACION DE NUEVOS CLUBS DE BASKET-BALL.—Con muy buen éxito el Centro Deportivo Los Pinos y el Cuerpo de Exploradores Andino han resuelto fundar la práctica de basket-ball. Esta nueva modalidad dentro de estas colectividades ha encontrado una franca acogida y son numerosas las personas que se han inscrito.

Los jóvenes que deseen ingresar a las instituciones nombradas y conocer los reglamentos de este deporte y más detalles, pueden dirigirse, de 6 a 8 P. M., todos los días, a Huérfanos 1062, tercer piso, secretaría de la Federación Sportiva Nacional de Chile.

...ilio, el señor Luis Carlini tuvo destacada actuación en los Juegos Atlético-Americanos de Río de Janeiro, a los que asistió integrando la delegación argentina.

"Ayer, a bordo del "Southern Cross" llegó a Montevideo, procedente del Brasil siguiendo en la misma ruta para Buenos Aires. Viene muy satisfecho como es natural, muy satisfecho de la actuación de sus compatriotas y no disimula tampoco la excelente impresión que le produjeron algunos de los nuestros, Gradin en primer término.

Conversando con él nos expresaba su intención de propender a que la Federación Atlética Argentina comience desde ya a preocuparse seriamente de organizar el Campeonato Atlético Sudamericano que deberá efectuarse en Buenos Aires el año próximo.

"A este respecto, sostuvo una larga conversación con el presidente de nuestra Federación, llegando a un acuerdo sobre diversas cuestiones que se refieren, especialmente, a modificaciones al actual programa internacional.

"El señor Carlini cree que la fecha más propicia para realizar ese gran torneo, sería el mes de Octubre".

Estas son las novedades para la temporada próxima. Y como ha habido muchas personas que han puesto en duda nuestras inútiles proezas atribuyéndose el resultado a la falta de energía, veamos cómo ellos se comportan ante una situación del todo igual a la que nosotros tuvimos por delante, que fué como resultado el éxito despertado del señor Carlini (si es que así podemos llamarlo en términos moderados para que no nos acuse lo del articulista de Montevideo).

Mientras estuvimos en Río, conversando antes del concurso, advertimos al "activo dirigente trasplatino" que Chile no podía aceptar en lo sucesivo un campeonato en el segundo semestre del año, pues nuestros atletas difícilmente podían entrenarse durante el Invierno, y los de Concepción al sur menos aún, por las continuas lluvias. A nuestras reiteradas solicitudes de una reunión para tratar del Campeonato Suramericano recibíamos la misma contestación: que no venía con autorización para tratar de la fecha ni del programa.

Pero basó que volviéramos nosotros la espalda para que nuevamente se volviese "activo", y como suponemos que primero trataría el tema con las autoridades cariocas, de ahí su entrevista con el presidente de la Federación Atlética Uruguaya.

La opereta atlética de Setiembre fué un triunfo para el señor Carlini y ahora se lanza a la zarzuela y escoge "La Rabalera" como digna de ser puesta en escena. Va a organizar el señor Alcalde (léase Federación Argentina) un concurso de bandas y el señor director de la banda del pueblo, al grito de "Eso no es patriotismo" que otras bandas que vayan al concurso puedan optar al premio, se pone de acuerdo sobre el programa y fija la fecha para Octubre!

Para no molestar a algún señor diputado que desee averiguar algo más sobre el proyecto presentado en Río de Janeiro y a la vez, para tranquilidad y prestigio del pobre atletismo, tan desentonado en Río, deseamos de todo corazón que esta nueva edición del señor Carlini no sea por lo menos igual al final de la zarzuela porque, si es igual... mejor que nos quedemos en casa. —(Firmado).—**Alfredo Betteley".**

CICLISMO

LA REUNION DE AYER A BENEFICIO DE LA LIGA DE ESTUDIANTES POBRES

LOS REPRESENTANTES DEL CLUB CENTENARIO SE ADJUDICAN LA MAYORIA DE LAS PRUEBAS

Félix Fourey, del Italiano, vence en los 10,000 metros para campeones

Resultados generales del torneo

Ante regular concurrencia se verificaron en la tarde de ayer, en el Velódromo del Parque, las carreras organizadas por el señor Erasmo S. Vásquez a beneficio de la Liga de Estudiantes Pobres.

La reunión se verificó con todo orden y compostura, constituyendo cada número contiendas del más alto interés.

Se inició el acto con los 1,000 metros para niños menores de 17 años, los que se resolvieron con el triunfo del representante del Centenario señor Aquiles Villouta, seguido de Antonio Matute, del Ibérico.

Se continuó con los 2,000 metros para tercera categoría. Se repartieron los honores de la jornada los socios del Centenario señores Videla y Argomedo, que ocuparon el primero y segundo puesto en el orden indicado.

Los 3,000 metros para segunda categoría pertenecieron al socio del Club Royal señor S. Morales, en 5' 7". El segundo luegar correspondió a F. Román, del Centenario.

Heriberto Díaz, del Centenario, se adjudicó los 5,000 metros para 1.a categoría, después de sostener una lucida lucha con J. Abeleida, del Ibérico. Tercero remató Alfonso Acevedo, del Royal.

La milanesa para campeones constituyó también una interesante competencia que se resolvió con la victoria de Bartolomé Coll, del Club Ibérico.

Una prueba que llamó especialmente la atención fué la de 1,000 metros para señoritas, en donde le correspondió los honores de la jornada a la señorita Irma López, del Club Centenario, seguida de la señorita Rebeca Lara. El tercer puesto perteneció a la representante del Italiano señorita Mercedes Calderani.

Heriberto Díaz, del Centenario, volvió a vencer en los 1,000 metros para 1.a categoría, ocupando el segundo puesto A. Bautista, del Ibérico.

La misma distancia para primera categoría se resolvió con el triunfo de otro representante de los colores del Centenario, el señor G. Román.

Por último se dió término al programa deportivo con los 10,000 metros para campeones. La circunstancia de haberse subdividido la carrera en cinco llegadas, dió mayor acometividad al desarrollo de la prueba. El cómputo final sorprendió en empate a 10 puntos a los señores Fourey y Coll. Definido éste, el orden final de la carrera fué el siguiente: 1.o Fourey, con 13 puntos; 2.o B. Coll, con 12 puntos; 3.o Mantelli, con 7 puntos.

Concluída la prueba de fondo se procedió a la repartición de premios de las carreras verificadas el día 2 de Octubre último, que también fueron organizadas por el señor Erasmo Vásquez a beneficio de la Liga de Estudiantes Pobres, y las que recién se daban término.

Este acto fué muy simpático; los agraciados al ir a recibir sus estímulos fueron calurosamente aplaudidos.

Damos a continuación los resultados generales:

1.a carrera.— 1,000 metros, para niños menores de 17 años.—1.o Aquiles Villouta, Centenario; 2.o Antonio Matute, Ibérico.
Tiempo: 1' 50"

2.a carrera.— 2,000 metros, 3.a categoría.— 1.o Videla, Centenario; 2.o V. Argomedo, Centenario.
Tiempo: 3' 19 3|5"

3.a carrera.— 3,000 metros, 2.a categoría.— 1.o S. Morales, Royal; 2.o P. Román, Centenario.
Tiempo: 5' 7"

4.a carrera.— 5.000 metros, 1.a categoría.— 1.o H. Díaz, Centenario; 2.o J. Abeleida, Ibérico; 3.o Alfonso Acevedo, Royal.
Tiempo: 10' 10"

5.a carrera.— Milanesa, para campeones.— 1.o B. Coll, Ibérico; 2.o Fourey, Italiano.
Tiempo: 2' 38"

6.a carrera.— 1,000 metros, para señoritas.— 1.a Señorita Irma López, Centenario; 2.a señorita Rebeca Lara, particular; 3.a señorita Mercedes Calderani, Italiano.
Tiempo: 2' 6"

7.a carrera.— 1,000 metros, 1.a categoría.— 1.o H. Díaz, Centenario; 2.o A. Bautista, Ibérico.
Tiempo: 1' 43 2|5"

8.a carrera.— 1,000 metros, para 2.a categoría.— 1.o G. Román, Centenario; 2.o B. Borbolla, Ibérico.
Tiempo: 1' 39 1|5"

9.a carrera.— 10,000 metros, campeones.— 1.o Félix Fourey, Italiano; 2.o B. Coll, Ibérico; 3.o Luis Mantelli, Italiano.
Tiempo: 26' 46"
Tiempo: 27".

2.a carrera.—1,000 metros
1.a serie

1.o Alfredo Calvo, Padres Franceses.
2.o Aquiles Villouta, San Pedro Nolasco.
Tiempo: 1.54".

2.a serie

1.o Javier Vergara, Padres Franceses.
2.o José Matute, San Pedro Nolasco.
Tiempo: 1'47".

3.a carrera.—3,000 metros
1.a serie

1.o Fernando Cifuentes, Patrocinio San José.
2.o Luis Toro, Liceo Valentín Letelier.
Tiempo: 6'25 4|5".

2.a serie

1.o Antonio Matute, San Pedro Nolasco.
2.o Valentín Alcalde, Instituto Nacional.
Tiempo: 6'6 2|5".

4.a carrera—Milanesa

1.o Hernán Zanetta, E. de Artes.
2.o Alfredo Calvo, Padres Franceses.

5.a carrera.—5,000 metros

1.o Antonio Matute, San Pedro Nolasco.
2.o Fernando Cifuentes, Patrocinio San José.
Pasadas: Valentín Alcalde, Instituto Nacional.
Tiempo: 9'0 4|5".

LOS SOCIOS DEL CLUB CENTENARIO, VENCEDORES EN LAS PRUEBAS DE AYER, RODEANDO A LA SEÑORITA IRMA LOPEZ, QUE SE ADJUDICO LA PRUEBA PARA SEÑORITAS.

EL CAMPEONATO DE LA ASOCIACION ESCOLAR DE DEPORTES

SE VERIFICA EN LA MAÑANA DE AYER EN EL VELODROMO DEL PARQUE, CON TODO BRILLO

Resultados generales de la reunión

En la mañana de ayer se verificó en el Velódromo del Parque Cousiño el segundo campeonato anual organizado por la Asociación Escolar de Deportes.

La reunión alcanzó un brillo extraordinario, revelador del incremento que la práctica de esta actividad al aire libre está alcanzando entre los alumnos de los distintos colegios de la capital.

La Asociación Escolar debe sentirse satisfecha de su obra, siendo el resultado del acto de ayer el comienzo de una era de verdadero resurgimiento.

La organización del torneo no dejó nada que desear, contribuyendo al orden que imperó en todo momento la circunstancia de que la Unión Ciclista de Chile ofreció generosamente su concurso para controlarlo, interviniendo numerosos miembros de su jurado oficial.

Cada una de las pruebas tuvo un desarrollo lucidísimo, desempeñándose cada uno de los concursantes con un entusiasmo encomiástico.

RESULTADOS GENERALES

Damos a continuación el resultado de las carreras:

1.a carrera.—Record de la vuelta

1.o Hernán Zanetta, E. de Artes.
2.os en empate: Fernando Cifuentes, del Patrocinio de San José; Alfredo Calvo, de los Padres Franceses; Antonio Monserrat, del Instituto Nacional.

UNION CICLISTA DE CHILE.—Esta institución cita para hoy, a las 9 P. M., en primera citación, y a las 9.30 P. M., en segunda.

Tabla: Proyecto del señor Emilio González y varios incidentes que deben ser solucionados a la brevedad posible.

EL MUNDIAL CLUB CELEBRA SU 10.o ANIVERSARIO.— El día de ayer era el indicado por el Mundial Club para celebrar el 10.o aniversario de su fundación.

Este se llevó a efecto en una de las hermosas quintas de El Salto concurriendo a él la totalidad de sus asociados, diversos miembros de la prensa y personas dirigentes de nuestro mundo deportivo, a la par que un selecto grupo de distinguidas damas y admiradores de dicha institución.

Por la mañana, conforme a lo anunciado, se llevó a efecto una partida de foot-ball entre el equipo Presidente y el equipo Tesorero, resultando un hermoso empate de 2 goals por lado.

Luego los concurrentes fueron invitados a un almuerzo que fué servido en unas artísticas mesas adornadas ex-profeso, bajo las enramadas.

A los postres ofreció la fiesta el antiguo dirigente y primer presidente del mundial, señor Jorge Vásquez C.

Luego después se siguió un animado baile que fué interrumpido al servirse unas espléndidas once, preparadas de antemano con dicho fin.

A hora oportuna se puso término a esta espléndida fiesta que ha dejado muy gratos recuerdos entre sus asistentes, retirándose entre rasbl y hurrahsl de alegría y estímulo para el club organizador, para las instituciones dirigentes y prensa de esta capital.

EXCURSIONISMO

CUERPO EXCURSIONISTA HISPANO AMERICANO.— Los socios se reunirán en junta general a las 9 P. M. de hoy, en la secretaría, San Diego 218. Tabla: excursión del próximo Domingo a Santa Inés y fiesta en celebración del aniversario.

ASOCIACION DE AUTOMOVI...

...MOVILISMO

LISTAS DE SANTIAGO.—Esta noche, a las 9.30 P. M., sesionará en su local del Acro Club de Chile, el directorio y los jefes de comisiones de la Asociación de Automovilistas para tratar sobre el próximo automobile-meet en la chacra del señor Juan Blurton, que se realizará el Sábado venidero, y para aprobar las bases del concurso de circuito de carreras.

Se nos encarga citar a todas las personas que pertenezcan al directorio y comisiones y manifestar que a esa sesión pueden concurrir los socios que deseen.

CITACI...S

Small Star F. C.—Citase a todos los jugadores del 1.er equipo para el Domingo, a las 3 P. M., para competir por el campeonato interno del Patronato Santa Filomena.

Lujo, Economía y Elegancia

se consigue con los afamados Barnices "SCHICK" que en DIEZ MINUTOS le dejan NUEVO, TEÑIDO, LUSTRADO Y SECO cualquier sombrero viejo, (es decir, listo para asistir a una reunión).

HAY 16 LINDOS Y VARIADOS COLORES

En venta en las principales Boticas, Sombrererías, Mercerías, Casas de modas y lujo.

Solicite un muestrario gratis al Distribuidor:

MAX HAUSER — Casilla 4358 — Valparaíso

N|O

FOSFATOL

Si desea Ud. ver sus niños gordos y robustos, no olvide que el remedio está a la mano y pruebe Ud. esta rica harina.

Lo Increible

Está en los espléndidos surtidos de corsés y de rico calzado para señoras, en nuevos modelos que hoy surten "LA FLOR DEL DIA". Siempre bueno y nunca caro es como vende esta acreditada casa.

Llegaron calzados de gamuza legítima de lindo color café y de lona blanca importada, gran variedad de hermosos modelos.

Se exhiben en las vitrinas de la casa. Recuérdese que siempre bueno y nunca caro es el sistema que sigue "LA FLOR DEL DIA", San Antonio 98, esq. Moneda. 2-N

EXTRAORDINARIA LIQUIDACION

DE CALZADO

Por disolución de la Sociedad se Liquidan las existencias de Calzado de la Casa

BALLESTER Y CIA.

ESTADO esq. de AGUSTINAS

Los precios de esta Gran Liquidación son extraordinarios.

Hay que liquidar la Casa durante el mes de Noviembre. - Aproveche Ud. para calzarse con bueno y a bajo precio

BALLESTER Y CIA.

ESTADO esq. de AGUSTINAS

B O X

EL ENTUSIASMO QUE DESPIERTA EL MATCH DEL PRÒXIMO SABADO EN EL HIPPODROME CIRCO

LUIS VICENTINI Y HUMBERTO PLANE DISPUTARAN EL CAMPEONATO PESO LIVIANO DE CHILE EN 12 ROUNDS

Enorme demanda de localidades. — Los preliminares

La Empresa Ovalle sigue activando los preparativos para la realización del match del próximo Sábado. Es indudable que el interés que ha despertado el combate entre Luis Vicentini y Humberto Plané por el Campeonato de Chile peso liviano, es enorme, ya que son muy variados los comentarios que se hacen en todos los círculos y los pedidos de localidades hacen esperar un lleno completo en el Hippodrome Circo.

EL INTERESANTE PROGRAMA

El programa es el siguiente:

Preliminares

Alfredo Molina versus Alejandro Garín, 4 rounds.

Filiberto Mery versus Luis Gilberto Lagos, 6 rounds.

Semi-fondo

Humberto Guzmán versus Gerardo Soto, 10 rounds por la final del Campeonato peso mosca de Chile.

Fondo

Luis Vicentini versus Humberto Plané, 12 rounds por la final del Campeonato peso liviano de Chile.

LOS PRELIMINARES

En el programa figuran dos preliminares que llamarán la atención de los aficionados y el match de semi-fondo está confiado a Humberto Guzmán y Gerardo Soto, dos excelentes profesionales d la nueva generación que cuentan con grandes simpatías por la valentía y buena escuela que poseen.

HUMBERTO PLANE SE ENTRENA

Plané ha trabajado ayer en la mañana en Los Leones acompañado de sus sparring-partner y dirigido por Carlos Pérez y su manager el señor Ernesto Echeverría.

Según nos lo dijo el propio Plané, mañana pondrá término a su preparación, la que considera ha sido esmerada, pues lo comprueba con el excelente estado en que se encuentra.

Espero con impaciencia el día de mi combate, dice Plané, sonriente, pues sé que daré una sorpresa al público y mucho más grande al propio Vicentini. Después del match hablaremos, nos agrega el campeón del Norte. Y se despide, siempre sonriente y alegre.

Plané nos deja una excelente impresión y cuando recordamos su record y las propias peleas con el rival de ahora, comprendemos que puede ser el ganador del codiciado título.

VICENTINI LISTO PARA EL COMBATE

Bersac, el hábil manager, nos manifestó ayer que su pupilo está listo para el combate y que estos días que faltan para la contienda, los ocupará su pupilo en un trabajo liviano.

Al preguntar a Bersac, sobre las probabilidades de éxito, nos respondió: Estoy seguro que Vicentini vencerá y será el campeón; lo he entrenado para triunfar.

Bersac, nos habló con tanta seguridad que nos dejó la idea de que su pupilo debe encontrarse en inmejorables condiciones.

ALGUNAS OPINIONES SOBRE ESTE MATCH

Mañana daremos a nuestros aficionados la opinión que les merece este match a algunos de nuestros técnicos boxeriles, los que se muestran muy interesados en el resultado de este combate de tanta importancia para el boxeo nacional, ya que el ganador será el que defienda nuestros colores el día que se dispute el Campeonato Sudamericano de la categoría.

LA DEMANDA DE LOCALIDADES

Ayer, a pesar de ser día festivo, hubo gran movimiento de venta de localidades en la Oficina Central de la Empresa, Agustinas N.o 1176. Se espera que hoy se agoten todas las entradas de platea, de las que no alcanzan a quedar un centenar. Los únicos rings que se divisan en el tablero los encargados por personas de fuera y que están allí para tentación de los aficionados santiaguinos que se quedaron rezagados.

Como siempre, los interesados pueden recurrir a buscar sus entradas en la Sastrería Ratinoff, Confitería Palet, Restaurant Confort y en la Oficina Central de la Empresa.

AL MARGEN DEL CAMPEONATO PESO PLUMA DE CHILE DE AFICIONADOS

ZOROBABEL RODRIGUEZ, VENCEDOR DE CARLOS ABARCA

¿Quién es el nuevo campeón?

Nuestro box ha marcado antenoche en el ring del Teatro Esmeralda su grado más de progreso. El campeonato peso pluma de Chile de aficionados ha caído en manos de un inteligente estudiante, caballeroso y culto, que ama el box por afición.

Zorobabel Rodríguez, hijo de una distinguida familia y nieto de uno de nuestros más talentosos escritores, es el muchacho que después de una gran contracción al box ha conseguido arrebatar el título de campeón, al no menos esforzado pugilista que durante cuatro años defendiera contra los chilenos y extranjeros su título en forma honrosa.

Rodríguez, se inició en el boxeo hace más o menos dos años, demostrando desde los comienzos de su aprendizaje tener condiciones que lo harían más tarde un aficionado de méritos.

Dió pruebas de poseer evidentes aptitudes en los Campeonatos Escolares donde se hizo campeón.

En 1921 le correspondió actuar en los Campeonatos Universitarios, adjudicándose también en dichas competencias el título.

Las últimas performances de Rodríguez en el Campeonato Nacional de Aficionados fueron excelentes, venciendo a Teobaldo Vera y Gerardo Mella, quedó en situación de hacer frente al campeón Abarca, match que no pudo efectuarse debido al mal estado de salud de Rodríguez.

En los círculos a que pertenece Rodríguez se esperaba con impaciencia la vuelta de Abarca, que había ido al Brasil a defender nuestros colores en la Olimpiada, para ver a Rodríguez frente a un hombre de las condiciones y méritos de Abarca.

Antenoche en el ring del Teatro Esmeralda, el público aficionado al box pudo presenciar uno de los matchs más interesantes del año.

Rodríguez y Abarca disputaron el Campeonato.

¿Por qué venció Rodríguez?

Por su escuela, que fué superior a la de su rival en todo momento; Rodríguez aprovechó los instantes en que su contendor perdía la calma, para castigarlo con excelentes izquierdos rectos que daban en el blanco y muy a menudo localizó su derecha en pleno mentón, siendo esto causa para que Abarca durante el segundo round permaneciera groggy a punto de perder por K. O.

Durante todo el match Rodríguez se mostró superior en la defensa y con habilidad supo burlar los locos ataques del rival.

La superioridad del nuevo campeón no era discutida y el referee, después de oír al jurado proclamó vencedor por puntos a Zorobabel Rodríguez.

¿Por qué fué derrotado Abarca?

Abarca, olvidó por completo las reglas más elementales del boxeo y desde que sonó el gong del primer round se lanzó con ataques locos; sin medir los golpes, los que perdía en el vacío.

Rodríguez para Abarca fué una sorpresa; creyó que su rival era un hombre de los que en box se llaman "fácil" y creemos que fué esta una de las causas del por qué boxeara sin ciencia y sus golpes no produjeran el menor efecto.

Abarca, ha caído honrosamente, después de luchar con toda su alma, pero no le acompañó la escuela, cosa que debemos buscar que predomine en nuestros rings, ya que la experiencia nos está diciendo que son los hombres científicos los que vencen.

En resumen, la noche pugilística fué brillante y vayan nuestras felicitaciones al nuevo campeón, que aún nos reservará algunas sorpresas más...

BENEFICIO—Un grupo de amigos de Víctor Podestá gestiona una función de beneficio para este enfermo profesional, por lo que se ruega a los aficionados y profesionales que quieran tomar parte pasen a inscribirse en esta redacción, de 6 a 7 P. M.

MANUEL CONTRERAS QUIERE PELEAR EN PRIVADO CON EL CAMPEON SURAMERICANO ANTONIO PARISSI, QUE SE HA HECHO PROFESIONAL. —Breve entrevista con el vencedor de Carlos Pérez.—¿Jugarán todo el premio al vencedor?—Tres o cuatro veces consecutivas el campeón suramericano de aficionados Antonino Parissi, ha desafiado a Manuel Contreras a un encuentro de box, en las condiciones que éste desee.

Contreras no ha respondido; después de su triunfo sobre Carlos Pérez y estando en muy buena situación dentro del campeonato de Chile, se prepara para medirse con cualquier profesional.

Ha llamado, pues, mucho la atención de que Contreras no le haya dado una respuesta a Parissi. Así las cosas, hemos procedido a entrevistar al desafiado para que nos explique su silencio que hasta este momento es bastante sugestivo.

—No quería pelear con Antonino Parissi, porque antes que todo quiero seguir disputando en forma normal el campeonato de Chile, peso liviano, fué lo primero que nos dijo Contreras.

Pero en vista de los desafíos de Parissi,—nos agrega,—pueden manifestarle a este caballero que acepto su reto, pero le impongo como condición que hagamos la pelea en privado, por la apuesta que quiera o bien que disputemos en público todo el premio al vencedor.

Tengo,—dice Contreras—mi cartel formado. Habrá sido campeón suramericano el señor Parissi, pero tengamos en cuenta de que es un aficionado; a un profesional hay mucha distancia.

Para terminar este enojoso incidente, termina, cito al señor Parissi, para hoy Jueves, a las 11 de la mañana, en la Federación de Box, a fin de que firmemos el contrato de pelea para la fecha que quiera. Ojalá sea para la primera quincena de Noviembre o antes si el señor Parissi se encuentra capaz.

Y, por último, quiero que se sepa que mi único representante autorizado es el señor Julio Cordero Bustamante. El solamente puede arreglar mis asuntos.

EL CAMPEON SURAMERICANO DE AFICIONADOS LUIS FERNANDEZ DESAFIA A ZOROBABEL RODRIGUEZ. — El campeón suramericano de aficionados, peso gallo, Luis Fernández, nos pide desafiemos al señor Zorobabel Rodríguez, a un match de box, a beneficio de la institución que designe el vencedor.

Tengo méritos para medirme con el vencedor de Carlos Abarca, pues mi record pugilístico es suficientemente conocido.

Mi proyecto,—termina—era desafiar al vencedor.

Espero, pues, una contestación del señor Rodríguez.

CAMPEONATO FERROVIARIO. —Resultado de los matchs de ayer. —Ayer en la tarde tuvieron lugar en el local de la Federación de Box los encuentros ya anunciados para seguir la eliminatoria del boxeo. Hubo cinco interesantes peleas que dieron como ganadores al señor Fuenzalida, de la Segunda Zona contra el señor Villarreal de la Primera, al señor Valdés de la Dirección contra el señor Marín de la Maestranza de San Bernardo, al señor Araya de la Segunda Zona contra Pérez de la Maestranza, y a los señores Silva y Fernández de la Segunda Zona versus Novoa y Astudillo de la Maestranza Central respectivamente.

Además se declaró vencedor al señor Guerrero de la Primera Zona y al señor Manríquez de la Segunda por no haber tenido competidor en su peso.

INTERCITY BOXERIL.— Han quedado definitivamente arregladas las bases para el segundo intercity entre el Manuel Prieto B. C. de Valparaíso y el Murillo Reyes de esta capital, el que se realizará en quince días más con participación de los más granados elementos de ambas entidades.

La delegación porteña vendrá a cargo de los entusiastas deportistas señores Luis Romero y Z. y Roberto Parra Herrera.

ATLETICO CENTENARIO B. C. —Se ruega a los socios morosos pasen a cancelar sus cuotas a la tesorería, en caso contrario el Centro se verá obligado a borrarlos de los registros.

CITACIONES

Centro Sportivo El Globo.—Cítase a la reunión hoy, a las 9 P. M., en los salones del "Diario Ilustrado" a los socios que componen la sección box.

Atlético Centenario B. C.—Cítase a sesión general para hoy, a las 9 P. M. Se encarece la asistencia a los señores delegados Zamora y A. Rivas. Romero 1112.

Tabletas "Bayer" de Helmitol

Recomendadas universalmente por los médicos en las enfermedades de las vías urinarias.

Administración agradable. Se toleran admirablemente. Efectos rápidos y eficaces.

Compañía de Consumidores de Gas de Santiago

PROPUESTAS POR CARBON

La Compañía pide propuestas para la provisión de 10,000 toneladas métricas de carbón de piedra para gas.

Las bases y especificaciones se proporcionan en la Secretaría de la Compañía, Santo Domingo 1061.

Las propuestas se abrirán el 10 de Enero de 1923, a las 3 P. M., en la Gerencia.

Santiago, Setiembre 1.o de 1922.

PEDRO ERRAZURIZ TAGLE, Gerente

COMPRO

CASA QUINTA

con bastante terreno en Ñuñoa o alrededores de Santiago. Dirigirse:

CASILLA 2349

2-N.

Compañía de Salitres y Ferrocarril de Agua Santa

JUNTA GENERAL ORDINARIA

No habiéndose celebrado la Junta General Ordinaria convocada el 2 del actual con el fin de dar cuenta de la Memoria y Balance correspondientes al primer semestre de este año, por orden del Consejo Directivo y en conformidad al artículo ... de los Estatutos, cítase nuevamente con el objeto indicado para el Viernes 3 de Noviembre próximo, a las 2 P. M., en la oficina de la Compañía, Prat N.o 192. La reunión tendrá lugar con el número de accionistas que asista.

El Registro de transferencia de acciones estará cerrado desde el Lunes 23 del actual hasta el día de la reunión inclusive.

Valparaíso, Octubre 19 de 1922.

JUAN E. LYON, Gerente

GUIA PROFESIONAL

ABOGADOS

GABRIEL AMUNATEGUI — SALVADOR DE LA VEGA
Estudio, Morandé 235 Int. 2-6. Casilla 3091. Teléfono 1963.

ERNESTO BARROS JARPA
Atiende sus asuntos profesionales el señor Agustín Barros Jarpa, en Morandé 235.

LUIS CONSTENLA
Abogado
Morandé 450. Segundo piso. Asuntos civiles y criminales.

LUIS MALAQUIAS CONCHA S.
Asuntos civiles, criminales, accidentes, apelaciones. Compañía 1065, casilla 1088.

PEDRO DAZA BRANTES — LIVIO ROJAS A.
Morandé 440. Cas. 2513. Teléf. 2951.

ALBERTO DURAN B.
Huérfanos 1235. Of. 8. Casilla 2914.

JORGE ERRAZURIZ TAGLE — LUIS A. QUINTEROS T.
Amunátegui 301. Tel. 638. Cas. 2592.

NICANOR ELGUETA
Galería Alessandri 19-A. Tel. 586. Asuntos civiles, comerciales, mineros y criminales.

GALVARINO GALLARDO NIETO
Ahumada 163, altos. Teléfono 2343.

OSVALDO HEVIA L.
Morandé N.o 244. Casilla 1831.

JUAN ANTONIO IRIBARREN
Consultas, defensas, asuntos administrativos. Estudio; Estado 91, oficina 25, de 2 a 6.

RAMON SEGUNDO JIMENEZ
Abogado, Galería Alessandri 17, piso segundo, 10-11, 4-6.

MANUEL MERINO E. — LUIS MERINO E.
Bandera 166. Tel. 2077. Cas. 2407, 10—11 y 4.30-6.

FIDEL MUÑOZ RODRIGUEZ. — GUSTAVO CANO FEEL. — Abogados.— Huérfanos 1153. Bolsa de Productos.

ROBERTO DEL RIO
Morandé 452, de 10-11 1|2 y 2 5 1|2.

LORENZO MONTT — AMBROSIO MONTT WILMS
Compañía 1207. Teléf. 2307.

MANUEL OLIVA
Galería Alessandri 15-A., Teléfono 5203. Juicios civiles y criminales.

BERNARDINO LEIVA
Bandera 552.

ROBERTO DE PETRIS — ARISTIDES NOVOA V.
Abogados. Galería Alessandri 25, casa 2.o piso. Teléfono 155. Casilla 1044.

ANTONIO PLANET C.
Especialmente cuestiones comerciales. Estudio. Bandera 166. Cas. 4034. Tel. Ing. 1137. 10-11 A. M. 4-6 P. M.

ALFONSO REVECO
Especialmente causas comerciales. Nueva York 69, frente edif. Ariztía.

EMILIO TAGLE RODRIGUEZ
Huérfanos 840. Tel. 2018. Atiende preferentemente asuntos comerciales y mineros, 3-4.

AUGUSTO VICUÑA SUBERCASEAUX
Abogado. Huérfanos 1719. Teléfono 4119.

LUIS FIDEL YAÑEZ
Defensor de Ausentes y de Obras Pías. Moneda 1335.

HUMBERTO YAÑEZ VELASCO
Trasladó su estudio, Agustinas 873. Tel. 1014.

EVARISTO MOLINA HERRERA
Asuntos criminales, civiles, comerciales. Particiones, apelaciones, casaciones. Compañía 1053, cas. 1175.

NOTARIO

FERNANDO ERRAZURIZ TAGLE
Notario abogado. Bandera 345. Casilla 926. Teléf. 3324.

INGENIEROS

ALFREDO LEA-PLAZA
Santiago. Huérfanos 2334. Of. Moneda 1163. Teléf. 187.

MEDICOS

Dr. ITALO ALESSANDRINI L.
Cirugía y ginecología. Consultas: de 1-3. Merced 324. Telf. 3555.

Dr. AMENABAR OSSA
Oculista, 14 años Europa, 3 años médico-director Hospital de Ojos condado Staford (Inglaterra). Merced 494, de 1.30-4. Teléf. 602.

Dr. ARNELLO
Cirugía, anestesia general, venéreas. García Reyes 7. De 12-3; Hospital San Vicente, 4-6.

Dr. AGUILAR
Cirugía general, ginecología, sífilis. De 1-3. San Isidro 229.

Dr. ALCAINO
Oídos, nariz, garganta, vías lacrimales. Dieciocho 207. Tel. 257. 2-5.

Dr. BARRENECHEA
Oculista y especialista en oídos, nariz y garganta. Estado 91.

Dr. ARTURO BARRAZA A.
Vías urinarias, sífilis. Puente 557. 3-6.

Dr. BISQUERT
Vías urinarias, sífilis. Moneda 859. De 3-6. Cas. 2563. Tel. 953.

Dr. JULIO BUSTOS
Médico de ciudad de Santiago. Medicina interna, niños, sífilis. Recoleta 107. De 2-4.

Dr. BORQUEZ SILVA
Estudios Europa. Pulmón, corazón, estómago, intestinos. Rayos X. 3-6. A. Prat 80. Tel. 19, Matadero.

Dr. BRAGA CASTILLO
Rayos X. Merced 130. Tel. 1393. Consultas: de 9-10 y 1-4.

Dr. BUSTOS
Ojos, nariz, garganta. 1-4. Telef. 5204. Merced 316.

W. E. COUTTS
Sífilis, vías urinarias. 5-6. Tel. 131. San Martín 872.

Dr. ALDO CONTRUCCI
Estudios Europa, medicina interna, sífilis. Agustinas 1129. 2-4. Tel. 5540.

Dr. LEONIDAS CORONA T.
Laboratorio Clínico. Delicias 896 (frente a Estado). 3-6. Tel. 2135.

Dr. CHARLIN
Profesor de enfermedades de la vista. Consultas 3-6. Compañía 2115. Tel. 2032.

Dr. Rodolfo Castillo S.
Oído, nariz, garganta. Consultas 2-5. Puente 558.

Dr. EDUARDO CRUZ-COKE L.
Medicina interna. Merced 305. 3.30-5

Dr. CAMPOS MENDEZ
Medicina interna. Enfermedades y desórdenes sexuales. 10-12; Alameda 852.

DOCTOR CROIZET
Profesor de la Facultad de Medicina. Regresó de Europa. Consultas 1-3. Dieciocho 191. Tel. 637.

Dr. LEON CHONCHOL
Medicina general. Rayos X. Sífilis, piel, venéreas. Consultas 2-5, San Antonio 40.

LABORATORIO CLINICO
de los doctores O. Letelier G., W. Fernández B. y R. Herrera V., San Antonio 451. Cas. 2886. Tel. 3692. leche, desgarros, etc. Cultivos. Autovacunas. Exámenes parasitológicos. Tumores.

IGNACIO DIAZ MUÑOZ S.
Medicina general, vías urinarias. Exámenes completos sangre, orina. 2.30-4.30. Bandera 574. Tel. 3424.

Dr. CASTAÑEDA IGLESIAS
Ex-médico residente Hospital Niños. Trasladóse Compañía 1839. Teléfono 254. De 1 1|2 a 3 1|2.

Dra. JULIA CLAVERIA
Medicina general. Niños, tratamiento del asma. Consultas: 1-3. Castro 107.

Dra. JUANA DIAZ MUÑOZ
Especialista enfermedades señoras y niños. 4-6. Delicias 853. Tel. 1715.

Dr. ROBERT DE LA MAHOTIERE
Estudios París, Berlín, Médico Hospital San Juan de Dios. Especialista enfermedades corazón. Electro cardiografía. Rayos X (Ortodiagrafía). Poligrafía. Compañía 1973. De 3 1|2 a 5. Casilla 3343.

Dr. DIMITSTEIN
Agustinas 1303, esquina Teatinos. Rayos X. Medicina general, especialmente: corazón, pulmón, estómago e hígado. 1-4. Teléfono 5848.

DR. E. DAVILA H.
Estudios Europa. Medicina interna. Laboratorio de 10-12 y 6-7. Castro 31

DR. DIAZ VELASCO
Medicina interna, niños, sífilis, 2 a 4. Vergara 474. Tel. 236 Parque.

DR. RODRIGO DONOSO GAETE
Medicina interna. Consultas: 5.30-7. Santo Domingo 1477. Teléfono 256.

DOCTOR GEORGES DAUBAS
Consultas 2 - 4 1|2. Amunátegui 36. Teléf. Ingl. 3679.

DR. DODDS
Cirugía huesos, injertos óseos: cirugía cráneo-cerebral, de la médula, y nervios. Estudios EE. UU. Europa. 21 de Mayo 578.

DR. ESPINA
Rayos X. Medicina interna. Estudios Europa. Delicias 1228, esq. Gálvez. Tel. 2102. De 1.30-4.

DR. FUENZALIDA CORREA
Cirugía, ginecología, partos. Merced 663. De 1-3.

DR. FUENZALIDA BRAVO
Profesor, éxito enfermedades de niños. Merced 560. Tel. 1721. 2-4.

DR. FONTECILLA
Afecciones pulmonares y nerviosas. Rayos X. Delicias 1626.

DR. GARCIA COLLAO
Ojos, nariz, garganta y oídos. San Antonio 145. de 4-6.

DR. ENRIQUE GONZALEZ H.
Estudios Europa, especialmente estómago, intestinos, hígado, diabetes, obesidad, reumatismo. Ejército 64. De 1-3.

Dr. Carlos Garcés Baeza
Delicias 1276. Teléf. 3747
Laboratorio Clínico, Rayos X. Medicina interna. De 1 a 5.

DOCTOR GIANELLI
ESTUDIOS EUROPA
Sífilis Piel Vías urinarias. 21 de Mayo 562. Consultas de 2 a 6.

DR. ARISTIDES GONZALEZ C.
Profesor extraordinario. Obstetricia, enfermedades señoras, 1-3. Casilla 1551, Teléf. 2789. Agustinas 629.

DR. GREENE
Regresó Europa. Cirugía, Ginecología. San Martín 509, esquina Catedral, 2-4. Teléf. 2860.

GONORREA E IMPOTENCIA
Debilidad vital y gonorrea con sus afecciones prostatitis, supuraciones por más crónicas que sean curan en pocos días, garantidas. Sistema nuevo. Dr. Winkelmann, 2 a 5. Alameda 880. Regresó de Alemania.

DR. GARCIA DOMINGUEZ
Medicina general. Enfermedades señoras. De 2-5. San Martín 453.

Dr. FELIX DAZA BRANTES
Medicina interna. De 2 a 6. Pensionado de San Vicente.

A. ICAZA BARROS
Médico cirujano
Santo Domingo 739. Teléf. 2809.

DR. CARLOS A. ILLANES B.
Medicina interna y enfermedades de niños. De 2-5 .Castro 176.

DR. ROBERTO JARAMILLO
Ejército 707. Teléfono 142, Parque.

ENFERMEDADES DE LA PIEL
Sífilis - Radioterapia
Dr. FELIX GROHNERT B.
De 2 a 6. Castro 238

DR. ALEJANDRO INFANTE
Enfermedades niños, médico Hospital de Niños San Luis. Consultas: 2-4. Delicias 253.

DR. AGUSTIN INOSTROZA
Cirugía y Ginecología. Sífilis. De 4-6. Puente 583.

DR. GUSTAVO JIRON L.
Cirugía y Ginecología. Vergara 65. De 2 a 3.

RICARDO KUSCHEL S.
Cirugía general. De 3-4, excepción Sábados. Merced 180. Teléfono 1344.

DR. A KORNER ANDWANTER
Estudios en Estados Unidos, cirugía, ortopedia. Consultas: 2-4. Santo Domingo 623.

Dr. CARLOS DOREN N.
Enfermedades de señoras. Cirugía. Consultas de 1 a 4, Monjitas 538.

INSTITUTO RADIOLOGICO
Radioscopía, radiografía, radioterapia.

DR. ADOLFO KLAPLAN
Estudios Estados Unidos y Europa. Compañía 1429.

Instituto Sanitas
Agustinas 1955 - Teléf. 2438
Laboratorio, Autovacunas, Rayos X, Radioterapia profunda, Luz Ultravioleta, Aplicaciones eléctricas, Inhalatorio de Radium. Baños de ácido carbónico, Diatermia, Ortopedia.

DOCTOR LAVAL
Medicina interna. Amunátegui 31. De 4-6. Domicilio: Cochrane 340.

Dr. H. LEA PLAZA
Regresó de Europa. De 2-5. Claras 693. Teléf. 3880.

DR. LABRA LETELIER
Nariz, garganta y oídos. Consultas de 2-5. Compañía 1361.

DR. TEODORO LEIBLE
Enfermedades nerviosas. Medicina interna. Rayos X. Lunes, Miércoles, 5 - 7; Martes, Jueves, Sábados 2-4. Olivos 794.

DR. LOIS
Trasladóse San Pablo 1236. Medicina. Cirugía. Inyecciones intravenosas. 1-4.

DR. ARMANDO LEON I.
Cirujano
Compañía 1909. De 1-33. Teléfono 3846.

DRA. CORA MAYERS
Estudios Europa. Enfermedades niños y Ginecología. Ahumada 49. De 4-6. Teléf. 711.

DR. MORALES VILLABRANCA
Jefe Policlínica. Piel, sífilis, venéreas, 3-6. Galería Alessandri 24. Regresó.

Dr. JUAN MARIN
Consultas: Amunátegui 85, de 4.30 a 6. Domicilio: Nataniel 149.

DR. MEZA OLVA
Estudios Europa, Medicina Interna, Sífilis. 4 a 6. Dieciocho 268. Teléfono 1769. Domicilio: V. Mackenna 955. Teléfono Santa Elena 9.

DR. ITALO MARTINI Z.
Ojos, oídos, nariz y garganta. Delicias 1164. De 2 a 4 P. M.

DR. JUAN MONTENEGRO M.
Enfermedades de niños. Compañía 1770. Teléfono 2120.

PROF. B. MUÑOZ PAL.
Cirugía general. Dieciocho 250. De 3 a 4.

DR. MALBRAN
Enfermedades mentales y nerviosas. De 2 a 5. San Antonio 584.

DOCTOR MUJICA
Profesor enfermedades vista. Ojos artificiales. Consultas: 10 a 12, y 1 1|2 a 3. Recoleta 868.

DR. MOUAT S.
Ginecología, partos, ex-jefe Clínica Ginecológica Dr. Korner. Brasil 25. De 1 a 4.

MANUEL MORENO
Medicina general. Particularmente pulmón, estómago, intestinos. Tratamiento especial tuberculosis pulmonar. Estudios Europa. San Francisco 155 2 1|2 a 4 1|2.

DR. MELENDEZ
Medicina interna, Sífilis. Merced 778, de 3-5. Domicilio: Sazie 2007. Teléfono 2246.

DRA. MAGDALENA NEIRA
Medicina interna y señoras. Consultas: de 2 a 4. Delicias 145.

DR. MORAGA FUENZALIDA
Medicina y Cirugía de niños. Cochrane 118. Teléfono 2804. De 1 a 3.

DR. NUÑEZ ZAMORA
Martes, Jueves, Sábado. 2-5. Matucana 289. Teléfono 291, Estación.

Dr. GMO. MORALES BELTRAMI
Médico-jefe Policlínica "El Buen Samaritano". Catedral 2257, de 1-3.

DR. ORREGO PUELMA
Médico Hospital San Juan de Dios. De 1 1|2 a 3 3 1|2. Agustinas 1314.

DR. OHLERICH
Titulado Alemania, Chile. Medicina interna, enfermedades de niños. Teléfono 332. Catedral 1488.

DR. LUIS OPAZO F.
Jefe Policlínica Niños. Prof. Sanhueza. Compañía 2831. De 1-3.30.

Dra. ERNESTINA PEREZ
Estudios en Europa. Consultas de 10 a 12. Especiales en la tarde. Alameda 540.

DR. GUILLERMO PUELMA
Vicuña Mackenna 171. Teléfono 431. De 3 a 4.

DR. MARCIAL PARADA
Oídos, nariz, garganta. De 3 a 5.—Santo Domingo 831. Teléf. 3859.

DR. ALBERTO PANATT
Jefe Policlínica Prof. García Guerrero. Medicina general. Sífilis. 1.30 a 4. Teléf. 1211. Huérfanos 1819.

DR. PATIÑO MAC-IVER
Medicina interna, niños. Sífilis. Libertad 448. De 2 a 5.

DR. DAVID PULIDO I.
Enfermedades niños. Santo Domingo 1790. Teléfono 2152. De 1 a 4.

DR. PRUNES
Estudios en Europa, Jefe de Clínica. Piel, Sífilis, Venéreas. Merced N.o 490. Casilla 2894.

DR. RICARDO PERALTA G.
Cirugía general, especialmente de niños. Compañía 1606.

PROFESOR PARDO
Cirugía y enfermedades de señoras. Consultas: 2 a 4. Ejército 119.

DR. PANTOJA
Corazón, pulmón, estómago, sífilis. 2-4, 7-8. Tel. 574. Sto. Domingo 1036.

DR. RAFAEL PEÑARANDA R.
Especialidad corazón, estómago, hígado, riñón, sífilis, venéreas. Llamados nocturnos. 2-4. Catedral 1988

PROFESOR DR. SOTO PARADA
Laboratorio Clínico. Moneda 1035. De 2 a 6.

DR. EMILIO PETIT
Cirugía general, vías urinarias. Consultas: Dieciocho 128.

DR. JULIO PAREDES F.
Especialmente enfermedades señoras. Ginecología y cirugía abdominal. 2 a 4. Amunátegui 33.

DR. QUIROGA
Enfermedades nerviosas y mentales. Puente 583. Consultas de 2 a 5.

DR. EDUARDO DE RAMON
Cirugía. Enfermedades señoras. De 1 a 3. Agustinas 1606. Teléfono 3623.

DR. ALBERTO RAHAUSEN J.
Carmen 47. De 4-6. Tel. 3022. Riquelme 47. De 1-4. Teléf. 1642.

DR. JOEL RODRIGUEZ P.
Estudios Europa, Medicina interna, Especialmente estómago, intestinos. Rayos X. De 2-4. Amunátegui 539. Teléfono 2810.

Dr. SUAREZ ALVAREZ
Oculista jefe clínica oftalmología: 1-3. Santo Domingo 1344.

DR. SCHWAZENBERG L.
Enfermedades niños. Merced 186.—Teléfono 1344.

DR. STUARDO
Estudios Europa. Enfermedades niños. 1 a 4. Moneda 1526. Tel. 2245.

DR. SANTANDER
Estudios Europa. Corazón, riñón, sífilis, especialmente estómago, intestinos. Rayos X. Laboratorio. Alameda 2079. De 2 a 5.

DR. OSCAR PERALTA C.
Medicina general. Enfermedades señoras. Rayos X. Laboratorio. Delicias 1276. Teléfono 3747. De 1 a 2½. Residencia: Prat 671. Teléfono 194

DR. MARCO A. SEPULVEDA R.
Laboratorio: Bandera 736. Teléfono 233. Exámenes completos: sangre, orina, esputos, etc. Cultivos. Autovacunas. Abierto a toda hora.

DR. HELLMUTH SIEVERS W.
Médico-cirujano. Domicilio: Molina 632. San Antonio 275, 2 a 3 1|2.

GABINETE DE MECANOTERAPIA
Instituto Superior de Educación Física. Morandé 750. El gabinete está a cargo del doctor H. Sievers. Consultas: Martes, Jueves y Sábado. De 4 a 5.

DR. STOLTING
Oculista. Médico recibido Alemania y Chile. Compañía 1392. De 3 a 5.

DR. TORRES TORRES
Jefe Clínica Prof. Korner. Enfermedades señoras. Catedral 1249. De 2 a 5.

DR. VEGA MACHER
Exclusivamente pulmón. Nataniel 109. 2-3 1|2. Lunes, Miércoles y Viernes.

DR. JAIME VIDAL
Ex-Director Sanatorio San José, enfermos pulmón. Puente 557, de 3—5.

L. VALENZUELA DIAZ
Medicina general. Sífilis. Rayos X. De 2 a 5. Catedral 2160.

DR. VIVES BRAVO
Estudios Europa. Enfermedades niños. 2 a 4. Tel. 2896. Monjitas 317.

DR. VARGAS SALCEDO
Cirujano. Martes, Jueves y Sábado. 2-5. Teatinos 354. Teléf. 1060.

DR. G. E. VIDAL S.
Consultas. 4 a 6. Delicias 2646. Teléfono 245. Estación.

DR. YAÑEZ G.
Regresó de Europa. Piel, Sífilis, venéreas. Delicias 865.

DR. VICUÑA HERBOSO
Ayudante Clínica, Prof. García Guerrero, medicina interna. Especialmente enfermedades corazón. Martes, Jueves, Sábado, de 2 1|2 a 4 1|2. Almirante Barroso 270. Teléfono 1053.

DR. MAURICIO WEINSTEIN
Piel, Sífilis y Venéreas. Radioterapia y Luz Ultravioleta. Especializado en Europa. Agustinas 1337. De 2 a 5.

DR. WAUGH ALDUNATE
306-314. Estudios Europa. Medicina interna, Venéreas, Sífilis, Reacción Wassermann. 2-4 1|2. Compañía 1850.

DR. WIREN
Oídos, nariz, garganta. Compañía 1606. De 2 a 3.

DENTISTAS

DR. RUBEN BUSTOS
Graduado en "Philadelphia Dental College". Larga experiencia profesional. Catedral 1280.

DR. CLODOMIRO CONTRERAS
San Antonio 451. Teléfono 3692. Horas: 9-11 y 2-6.

DR. CERDA LOPEZ
Dentista, Santo Domingo 849. Especialmente Coronas, Puentes, Porcelana. Hora fija.

DOCTOR GALLARDO GONZALEZ
Cirujano Dentista. Estudios Philadelphia. Consultas diurnas y nocturnas. Echaurren 26. Regresó.

PEDRO MENDEZ
Huérfanos 782. (Precios antiguos). Estudios Estados Unidos, Europa.

CLINICA DENTAL
Doctor Valenzuela Basterrica
Unica clínica atendido por médico doctor Alberto Rahausen. Cirugía general de 2 a 4. Cuatro dentistas especialistas, de 9 a 7. Riquelme 47. Teléfono 1642.

DOCTOR ROGAT
ESPECIALISTA PIORREA-ALVEOLAR
ENCIAS SUPURANTES
DIENTES MOVIBLES
BOLSA COMERCIO
OF. 212. 213.

MUÑOZ LOBOS HNOS.
Extracciones sin dolor. Somnoformo, puentes, placas, tratamientos rápidos. San Diego 307-448. ... se: Moneda 736, 1 a ?

RAFAEL URQUIETA
Dentista. Agustinas No 1...

NICOLAS RODRIGUEZ
Dentista
Ayudante clínica operatoria de la Dental. Nataniel 153.

DR. P. DE PETRIS
Cirujano-Dentista. Galería Alessandri 25. Extracciones sin dolor. "Electroconización".

VIRGILIO ACUÑA
Cirujano dentista. Ayudante operatoria Escuela Dental. ...nos 2796.

CESAR VACCARO
Dentista.—Ayudante Clínica Operatoria Escuela Dental. Compañía 1053.

VETERINARIOS

SCHMIDT HERMAN
Enfermedades animales en ... llamados domicilio. San ... 457. Teléf. 3649.

ARQUITECTOS

EDUARDO TASSO
Construcciones, transformaciones, reparaciones. Honorarios: ... Planos, Presupuestos. ... 440.

MATRONAS

ROSENDA CASTRO DE ...
Recibe pensionistas. ... Atención especial. Cochrane ...

CLINICA PRIVADA DE OBSTETRICIA
Señora Reyes, matrona ... Establecimiento moderno ... dido por dos cirujanos ... Recibe enfermas de todas partes del país. Partos. Precios ... Consultas gratis. Esmeralda ...

ANA VILLAVICENCIO
Trasladó su consultorio a ...

CLINICA GINECOLOGICA
Mercedes Darrigrandi, ... raciones, inyecciones. ... tores especialistas. Cumming ...

CLINICA
Ana de Merino.—Matrona. ... ladóse: Olivos 654. Recibe ... nistas.

ENIBAL SILVA M.
Matrona. Se trasladó: ... chrane 1848.

ANA G. VARGAS BARRERA
Partos. Recibe pensionistas. ... chrane 985.

MATERNIDAD "PARTICULAR"
Nuevo establecimiento. Recibe ... sionistas. Partos, curaciones, ... jes, baños medicinales, ... Consultas gratis. Arturo Prat ... Turno permanente.

MATRONA BRAVO
Huérfanos 2460, entre García ... y Bulnes. Gran pensionado ... lar. Partos, atendidos ... te por su propietaria ... elección de las enfermas. ... dades de señoras, atendidas por ... dicos especialistas. ... Inyecciones, atiende a domicilio.

Mme. E. FRAGUAS
Matrona francesa. Manuel ... 647, entre Sto. Domingo ...

SARA OSORIO DE GONZALEZ
Pensionado particular para ... curaciones internas. Asistencia ... micilio. Rosas 1727.

PENSIONADO CRUZ ...
Emma de Torres, matrona ... Buenos Aires. Atiende ... ca enfermas, partos ... cibe pensionistas en ... go 360.

PENSIONADO "Dra. VICENTINA ..."
Recibe enfermas, meses, ... tencia completa, partos, ... no permanente. San Diego ...

PENSIONADO PARTICULAR
Mercedes Rojas, matrona. ... go 930. Recibe pensionistas ... das partes del país. Partos, ... ciones. Curaciones internas ... do consultas por cartas. ... gratis. Precios módicos.

CARMELA TORO G.
Partos. Asistencia toda ... be enfermas. Matucana ...

BLANCA LETELIER R.
Matrona
Partos, curaciones, ... García Reyes N.o 94.

ANNA WIDEN
Masajista sueca ...
Atiende señoras, niños, ...

Imprenta "Echeverría"
San Diego 1233. — Teléfono 23 (Matadero)
Trabajos rápidos y económicos. Libretas y cuadernos por mayor y menor. — Artículos para escritorio. Se atienden pedidos de provincias. Descuentos a los comerciantes.

AGENCIA DE "LA NACION" — Avisos y suscripciones hasta las 9.

Avisosclasificados

ARRIENDOS (Necesitan)

NECESITO ARRENDAR PIEZA amoblada, escribir indicando canon. A. S. Casilla 81-D. 4-N.

DESEO SABER DE PEDRO MUÑOZ su padre Rudecindo Muñoz, en Barrancas 382. Le interesa. 2-N.

JOVEN HONORABLE, NECESITA 2 Noviembre pieza amoblada casa familia. Barrio Matadero. R. A. D. O. Correo 3. 2-n

$ 1,000 PAGO CASA. SAN ANTONIO hasta bandera.— J. M. B., Casilla [illegible].

ARRIENDOS (Ofrecen)

ESPLENDIDAS CASITAS RECIEN refaccionadas, 3 y 4 piezas, cocina y baño, se arriendan en calle Gallarino N.o 678-84, por Santa Rosa una cuadra al sur de Av. Matta. 2-N.

ARRIENDO LOCAL MUY CENTRAL Merced N.o 773, cerca Plaza de Armas; entrega inmediata. Tratar en La Central Pompas Fúnebres. 2-N

ARRIENDO CASA SAZIE 2496. Verla 2 a 5. Tratar: Bulnes 436. 4-N

ARRIENDO DEPARTAMENTO INdependiente. Manuel Rodríguez 125. 2-N

ARRIENDASE CASA SOTOMAYOR [illegible]. Tratar: Vergara 472. Verla de 2 a 4. 2-N

ARRIENDO BARATISIMO POR tres meses casa. Monjitas 344. 3-N

CASITA NUEVA CUATRO GRANdes piezas arriendo. Bascuñán 1530. 4-N

ARRIENDASE 60 PESOS CASITA 3 piezas. Maipú 47-A, cerca Estación. 2-N

$ 300 ARRIENDO CASA FLAMANte, en Madrid, con carros de Lira y Maestranza. Llaves: Lira 520. 2-N

$ 450 ARRIENDASE CASA, CASTRO 17, altos, 7 piezas y hall, fuera servicios; recién refaccionada. Tratar: Castro 17, de 2 a 4 P. M. 4-N

SE ARRIENDAN CASITAS HIGIEnicas, $ 45. Castro 472. 2-N

CASA QUINTA, LINDA SITUACION arriéndase. Plaza Ñuñoa 33. 5-N

$ 240 ESPLENDIDOS ALTOS, COmodidad, poca familia, servicios modernos, azotea. Maestranza 657. 2-N.

ARRIENDASE DEPARTAMENTO tres piezas, 2 balcones calle. B. Guerrero 372. 5-N.

ARRIENDO CASA HABITACION cerca Estación Mapocho. Ofertas: A. L., Casilla 4561, Correo 2. 5-N.

ARRIENDO CASA A LA CALLE, 3 piezas, luz. Gálvez 207. N. 2

ARRIENDASE UN DEPARTAMENto tres piezas. Ruérfanos 2798, n-3

SE ARRIENDA UN DEPARTAmento. San Francisco 1992. n-2

ARRIENDO COMODO DEPARTAmento 6 piezas a matrimonio o señoras honorables. Independencia 578. 2-N

ARRIENDASE PIEZA A LA CAlle en casa de respeto. Moneda 1016 esquina Ahumada. 2-N.

$ 270, BUENA CASA HABITACION, compuesta de 6 piezas y servidumbres, dos patios, luz eléctrica, carros a la puerta. Avenida de las Delicias N.o 3520. N-2

ARRIENDASE CATEDRAL 2982, casa altos. Tratar 2986. Verla, a toda hora. 2-N.

$ 120 CASITA 5 DEPARTAMENtos. Av. España 166. 2-n

ARRIENDASE CASAS, TODO Confort, Santa Rosa 1399. 2-n

$ 100 ARRIENDASE CASITA MUY cómoda. San Ignacio 1565. 2-N

SAN BERNARDO ARRIENDASE casa. Colón, esquina Urmeneta. Canon: $ 250. Datos: Moneda 1355. 6-Nov.

60 PESOS ARRIENDO PIEZA CON puerta a la calle. Vicuña Mackenna N.o 361-363. N.o-3

SE ARRIENDA PIEZAS A CABAlleros o señoritas. Pedregal 14. 3-n

SE ARRIENDA UNA PIEZA AMOblada a matrimonio solo. Cóndor 749. 2-n

ARRIENDO PIEZA AMOBLADA. Vendo vidrieras cigarrería y baño. Aconcagua 1184. 2-N

EN CASA QUINTA ARRIENDASE piezas o departamento luz eléctrica y baño. Providencia 973. 3-N

SE ARRIENDA UN DEPARTAMENto amoblado con cocina. Molina 11. 5-N

CASA COMODA, 7 PIEZAS, ARRIENdo. Maestranza 442. N-2.

ALTOS, CINCO BALCONES, SIETE piezas, luz, galerías, 150 pesos. Cochrane 759. 2-n

$ 300 ARRIENDO CASA COMODA 8 piezas, todo servicio, Maestranza 881. Tratar: Av. Matta 145. 3-n

CASA ALTOS, COMODA CERCA Alameda arriéndase. Avenida Campo Marte 173. 2-n

$ 200 ESPLENDIDOS ALTOS CON 6 piezas y servidumbre. Verlos y tratar. Eyzaguirre 568, de 1 a 5 P. M. 3-N.

ARRIENDO COMODA CASA CON sitio. Tratar: Lira 388.

ARRIENDO LOCAL COMPUESTO de galpón, bodega y piezas. Copiapó 760. 3-N.

$ 200 CASITA DECENTE, BUENA situación, luz, gas. Tratar, Compañía 2408.

$ 600 ARRIENDASE BAJOS CENtrales, decorado, siete piezas, hall, baño, gas, electricidad, servidumbre. Manuel Rodríguez 153.

$ 140 ARRIENDO CASAS NUEVAS, San Ignacio esquina Matta. 3-N

ARRIENDASE GRAN LOCAL, MEdia cuadra Plaza Armas. Casilla 4341. 4-N

SE ARRIENDA DEPARTAMENTO independiente en casa de familia. Delicias 2624.

DEPARTAMENTO TRES PIEZAS, puerta calle independiente, arriendo barato. Ramírez 347.

SE ARRIENDA DEPARTAMENTO de tres piezas, una a la calle, patio y cocina independiente. San Isidro [illegible]

BOXES ARRIENDO BARATOS. ALmirante Barroso 756.

ARRIENDO CUATRO BUENAS PIEzas $ 100. Chacabuco 654.

DEPARTAMENTO, PLENO CENtro, arriendo. Agustinas 853. (No es casa pensión).

ARRIENDASE PEQUEÑO DEPARtamento a la calle, en altos, 2 piezas pequeñas, muy aseadas y pasadizo amoblado y desayuno, $ 120. Claras 246.

CASITA 5 PIEZAS, CENTRAL, NEcesítase para 1.o Diciembre. Dirigirse: Nataniel 146. 4-N.

LOCAL CON ESTANTERIA, EN Toesca 1746 (entre Ejército y Castro), arriéndase para negocio. Tratar: en Santo Domingo 1111. 3-N.

GARAGE PARA DOS O MAS AUtos, arriéndase. Esperanza 306, esquina Huérfanos.

ARRIENDO CHALET GRANDE con garage independiente, Avenida Manuel Montt 1836, otro chico a la vuelta. Verlos a toda hora. Tratar: Cochrane 568.

SE ARRIENDA PIEZA CALLE A caballero. Bellavista 125.

DEPARTAMENTO INDEPENDIENte arriéndase. Sama 1673.

ARRIENDASE DEPARTAMENTO 3 piezas, cocina, luz eléctrica. Avenida Las Quintas 450, cerca Santa Isabel. 3-N.

EN ÑUÑOA CASITA DECENTE SE arrienda con muebles, tiene luz eléctrica, baño, 2 parrones, árboles frutales, hortaliza 5 piezas y dependencias carros a la puerta. Irarrázaval 2404. Tratar, de 2 a 6 de la tarde. 4-N.

LOCAL APROPIADO INDUSTRIA, con horno arriendo o vendo. Tratar: Huemul N.o 1695. 6-N.

ARRIENDO CASA PARA NEGOcio. San Diego 1622.

AVICULTURA Y CULTIVOS

POR VIAJE VENDO PLANTAS FInas en maceteros. Juego incompleto porcelana Limoges. Alfombras, manteles y varios útiles en perfecto estado. Lira 988. Verlo: de 1 a 3. 2-N.

PRECIOSAS FLORES SE VENDE a precio sin competencia en la chacra Las Mercedes. Lo Ovalle. Paradero 16. 2-N.

SEMILLA CORAHILA PRIMERA cosecha rancagüina, tengo listo para entrega en A. Casanova 4. 4-N

ALHAJAS

ALHAJAS: RELOJERIA "INTERnacional", Delicias 2552, compra oro, plata, piedras finas, boletos empeño; composturas relojes, transformaciones alhajas. Trabajos garantidos; precios módicos 3-Nov.

FABRICA DE ALHAJAS, SE COMpra oro, plata, platino y piedras finas. Compañía 1046. 13-N

COMPRO JOYAS, BRILLANTES oro, plata, platino y artículos plaqué. San Diego 460. El Aguila. Dic.-31

¡¡NOVIOS!!! ARGOLLAS ORO, 18 y 14 quilates, ofrece Relojería Sportman, $ 30, San Diego 780. Chacabuco 20-A. 22-N

¡¡NOVIOS!! ARGOLLAS ORO, 18 y 14 quilates, ofrece Relojería Sportman, $ 30, San Diego 780. Sucursal S. Diego 1523. N-26

ANIMALES

SE VENDE UN PERRITO JAPOnés, hijo de importados. Cría chiquita. Verlo 2-7 P. M. San Antonio 73. 2-N.

$ 50 GRATIFICACION ENTREGUE perro fox-terrier perdido Avenida España. Obedece llamado Bebé. Dirigirse: Merced 366. 5-N

PERDIDO. — GRATIFICACION 100 pesos. — Perra collie café claro, rojizo, corbata blanca, diez meses edad, aproximadamente, nombre "Black". 820 Cumming 820. 6-n

VACAS PARIDAS. — ACABA DE llegar una nueva partida, todas de terneros chicos, muy buenas lecheras, garantidas, sanas. Antonio Varas 1243, esquina Antofagasta. Teléfono Inglés, 346, Estación. Coches, Exposición esquina Alameda. n-3

BUENA GRATIFICACION, QUIEN de noticias perrito blanco, lanudo, patas y hocico pelados, perdido 26 Octubre. Esperanza 306. 3-N.

$ 250 CABALLO GRANDE TIRO SOlo; arnés para cochecito, 150; carretela aperada, 550; cochecito dos ruedas, 540. Martínez de Rozas 3399. N-2.

GATITOS PERSAS PLOMO, FINIsimos, vendo. Catedral 2735. 2-N.

PERRO COLLIE, BLANCO, NUEVO, perdido, gratificación quien lo entregue Manuel Rodríguez 79. 4-N

ACCIONES Y BONOS

COMPRO POLIZAS DE LA PROvidencia. Manuel Rodríguez 647. 2-N.

AUTOMOVILES Y CARRUAJES

GARANTIZA EL TRABAJO DE Vulcanización mientras dure el neumático. Bulnes 3-B. 4-nov.

ECONOMICE UN 40 o|o EN VULCAnizaciones y costuras. Bulnes 3-B. 4-nov.

BULNES 3-B., TALLER DE VULcanización y montajes de forros "Sistemas Block". 4-nov.

AUTOMOVILISTA FORD, OFREZco numerosos repuestos legítimos, con descuento 10 por ciento (Catálogo Gibbs). San Pablo 3286, próximo Matucana. 10-N.

¡¡AUTOMOVILISTAS!! REPARAciones de automóviles, facilidades de pago. Pintura, tapicería, electricidad. Trabajos garantidos. Diez de Julio 561. 10-N.

ESCUELA PRACTICA CHAUFFEUR mecánicos, cursos rápidos, enseñanza por sus dueños. Vicuña Mackenna 386. 2-N

NEUMATICOS, VULCANIZACIOnes, arreglo de pestañas y reparaciones en general lo mejor. "La Estrella". Brasil 25-B. 2-N.

SE VENDE AUTO DODGE, VERLO: Riquelme 36. Tratar: Moneda 1862, 2 - 4. 2—N

AUTO CHANDLER TURISMO, SIEte asientos, vendo barato. San Diego 935. 3-N

NECESITO CUALQUIER AUTOMOvil en arriendo. Marcoleta 442, de 11 a 2. 3-N.

SE VENDE UN CHASSI FORD, POblación "Germania" (Paradero Lo Vial). Av. Berlín 480. 3-N

EN OCHO HORAS QUITAMOS EL carbón y esmerilamos las válvulas del motor de su automóvil, 4 ó 5 cilindros. Garage Escobar y Sanfuentes. Avenida Santa María N.o 0180. 2-N

FORD COMPRO. MORANDE 720. 5-N

NEUMATICOS GOODYEAR CORD, 4 meses uso, regalo en $ 250, el par, 34 x 4 1|2. Catedral 1221 (frutería). 2-n

SE VENDE BUEN AUTOMOVIL Turismo siete asientos perfecto estado. También se arrienda por meses. Verlo y tratar: Garage Bristol. Rosas 2327, de 9 a 12. 2-n

CARRETELA EN PERFECTO EStado, vendo. Gay 2028. 2-N.

EN $ 350 SE VENDE UNA CARREta. Verla: Pastor Ovalle N.o 134. 2-N

COMPRO COCHE DE CUATRO ruedas, con llantas de goma: Presentar: Eyzaguirre 1462. 3-N

CHANDLER FLAMANTE, TURISmo, siete asientos, con cinco ruedas alambre con neumáticos casi nuevos realízase. Sotomayor 57. N.-3

VENDO CARRETELA CON ARNEses. Arturo Prat 1755. n-2

COMPRO DE OCASION AUTO TUrismo siete asientos, con facilidades de pago. Presentarlo en Maestranza 201. 3-N.

$ 7,000 VENDO AUTO MARCA europea. Bandera 84, of. 25.

RADIADORES DE AUTOMOVILES arreglo, transformos. Gálvez 188. 5-N.

RADIADOR FORD VENDO. GALvez 188. 4-N.

COMPRO CHASSIS EUROPEO A cadena, sin carrocería. Esmeralda 673. 3-N.

COCHECITOS VENDO DOS. CAPItán Orella 106. 5-N.

COMPRA-VENTA VARIAS

ALMACEN DE CUEROS CURTIdos y suelas. Depósito de grandes curtiembres nacionales. Ventas por mayor y menor. Prat 189. 26 Oc. 1923

LANA, GRAN LIQUIDACION DE lana a $ 25 arroba. Cueros enlanados para camas y pellones. Curtiembre Angora. Prat 189. 26 Oc. 1923

CARBURO 0.80 KILO. CHACABUCO 28. 3-Nov.

MOLDES PARA TUBOS, CEMENto y curvas, vendo. Lira 715. 16-N.

GRAN OCASION. — ALFOMBRAS tripe cortado y tripe rizado inglesas, realizo una gran partida. Facilidades de pago. San Diego 460. "El Aguila" Nov-13

$ 1.80 REALIZO TUBOS CEMENto de 4. Lira 715. 5-N.

SACOS VACIOS CARBONEROS Y paperos. Compramos. Av. Vicuña Mackenna 1102, Casilla 2578. Nov-3

COMPRO CONSTANTEMENTE CObre y bronce. Pago buen precio. — Broncería Bove, San Antonio 46. 2-N.

PLANCHAS PERFORADORAS (harneros), toda clase ofrece fábrica. Cumming 861. 2-n

FIERRO FUNDIDO Y BRONCE blando, compramos. Sotomayor 347. 6-Nov.

$ 1.60 PAQUETE MANTEQUILLA Osorno, fresca para mesa. Fiambrería Central. Merced 824. 5-N.

BOTES HELADEROS, GRAN SURtido, encontrarán. Fábrica, San Pablo 1350. 2-N

VENDO 10 MIL SACOS LEÑA ESpino y litre, acepto ofertas desde 200 sacos. Dirigirse: E. Vargas, Linares. 4-N.

INSTALACION COMPLETA PARA la fabricación del amoníaco, vendo por la mitad de su costo. Razón: Carmen 1375. 2-N

BALANZA DE MOSTRADOR, COMpro. A Prat 597. 2-N.

COMPRA GOMA LACA EN PEqueñas y grandes partidas. Alameda N.o 1559. N.o-2

BICICLETA, COMPRO DE OCAsión. San Diego N.o 2197. 2-n

COMPRO DIARIOS VIEJOS, VOY A domicilio. Maestranza 1033. 2-n

BOLETOS AGENCIA COMPRO. SAN Diego 125. 6-N

SE VENDE UN BILLAR, MARTInez de Rozas 2256. 4-N

VENDO PAÑO SIMONI USADO. Cuatro bolas de marfil para billar. Recoleta 102. 3-N

POSTALES FOTOGRAFICAS aviador Aracena, venden Gallardo Hnos. Ahumada 393. 3-N

DE OCASION COMPRO BALANZA Howe. Tocornal 1801. 2-N

POROTOS SOYA, ALIMENTO PAra diabéticos, vende Morandé 729. 30-N

COMPRO CHUICOS Y DAMAJUAnas usados, grandes y pequeñas partidas. Ofertas: L. B., casilla 2781. 2-N

ROMANA DE PLATAFORMA, DE 120 kilos, vendo dos de ocasión. Carmen 696. 2-N.

INSTALACION COMPLETA PARA la fabricación del amoníaco, vendo por la mitad de su costo. Razón: Carmen 1375. 2-N.

$ 1.40 PAQUETE MANTEQUILLA Osorno, fresca para mesa. Fiambrería Central. Merced 824. 5-n

SE VENDEN DOSCIENTOS CAÑOnes fierro fundido dos pulgadas grueso. San Isidro 154. 2-n

PEDAZOS DE LLANTAS VENDO de ocasión. Martínez de Rozas 2057. 3-n

BILLARES, TRES VENDO, IMPORtados. Marca Collenders. Esperanza 2. 5-N

VENDO UN GRAN LOTE DE LLAves surtidas para candados. San Pablo 1040. n-4

BILLAR DE OCASION VENDO, Carnot 46. Llano Subercaseaux. n-3

LATAS Y CAJONES BENCINEROS, compro. Chiloé 1678. n-3

OCASION: VENDO INSTALACION lavandería completa, junto o separado. Serrano 223.

OCASION VENDO CAJA VIAJE casi nueva, Rosas 1022. Pensión Madrileña. 3-N.

GRAN GANGA: GRASA DERRETIda de carnicería de 1.a clase, a $ 92 el quintal. Nueva de Valdés 944. 3-N.

MUY BARATO VENDO MOSTRAdor, estantería, molinillo y balanza. Compañía 2714, almacén.

VENDO LAVATORIO DESAGUE.— Recoleta 287. 3-N.

VENDO CHAPAS YALE, MAMPAra. San Alfonso 1469.

RECIBI NUEVA REMESA ACEITUnas compuestas del sur, primera clase; $ 2 kilo; decálitro, $ 16. Tengo 10.000 kilos nueces en pepas $ 2.40 kilo. Ventas por mayor y menor.— Manuel Montt 2964. Teléfono Inglés 140, Estación.—Eduardo Oteiza S. 4-N

COMPRA-VENTA NEGOCIOS

SE VENDE UNA LAVANDERIA montada a la moderna, para verla y tratar, todos los días con su dueña. Calle Vergara 707. 3-N.

HABIENDO COMPRADO LA FAbrica "La Esmaltadora Nacional", Gálvez 579, del señor Juan Francisco Santander, no respondo por ninguna cuenta pasado tres días.—A. H. Petitpas.—Santiago, 31 de Octubre 1922. 2-N.

VENDO ACREDITADO MERCADIto por no poderlo atender. Copiapó N.o 1439. Precio de ocasión. 2—N

VENDO ALMACEN 2,800. TRATAR: Vicuña Macpenna N.o 1. 2-N

VENDO ZAPATERIA BUENA clientela, poco capital. Recoleta 464. 2-N.

BARATO VENDESE UN NEGOCIto de despachito surtido. San Pablo 2335. N-2

SE VENDE NEGOCIO MENEStras. Cóndor 743. 2-N.

VENDO LA FABRICA HELADOS la Santiago, por enfermedad. Independencia 1870. 2-n

HABIENDO COMPRADO EL NEgocio abarrotes de los señores Bosck y Crispi, Gálvez 1398, no respondo por cuentas pasado tres días.—José 2.o Dossetto B. 2-N

VENDO NEGOCIO DE PENSION con depósito licor. Calle Maestranza N.o 764, de ocasión. 2-N

SE VENDE NEGOCIO ABARROTES con bastante clientela, por enfermedad de su dueña. Precio muy conveniente. San Diego 2370. 5—N

VENDO NEGOCIO ABARROTES precio factura, desavenencia socios, buena situación, contrato. Tratar: San Ignacio 2010, de 11 A. M. a 2 P. M. De 5 P. M. a 7 P. M. 2-N

VENDO CIGARRERIA, LUSTRIN. San Diego 879. 3-N

PUESTO LECHE Y PAN, COMPRO. Barroso 70. 2-N.

SE VENDE ALMACEN MENEStras anexo depósito licores y carretela aperada. Situación inmejorable. Ventas: 150 a 200 pesos diarios. Se da a prueba. San Pablo 2365. 2-n

NEGOCIO COCINERIA, BUENA clientela, garantida vendo. San Diego 1491. 3-N

VENDO PUESTO DE PAN, DULCES y helados, con derecho llave. Buena habitación, esquina cité. Dolores 261. 2-N

AMERICANO PUESTO, EN BUEN estado, compro. Correo Providencia. —Z. Z. Z. N-2.

PELUQUEROS, VENDO PELUQUEría, lustrín. Independencia 1064.

NEGOCIOS ABARROTES, POCO capital, almacén, excelente posesión, pastelería elegante, bar, facilidad pago, vendo. Morandé 833. 3-N.

CARNICERIA VENDO. NATANIEL 903. 4-N.

IMPORTANTE HOTEL, BIEN INStalado, utilidad sesenta a setenta mil pesos anuales, por enfermedad, véndese en sesenta mil pesos. San Francisco 281. 3-N.

COMPRO NEGOCITO CHICO DE menestras o arriendo local chico para negocio, en calle Gálvez entre Alameda y Eleuterio Ramírez. Dirigirse por carta a Zaida Riquelme. Gálvez 144.

VENDO CURTIEMBRE POCO CApital, Correo 2, casilla 4686. 5-N.

$ 3,500 VENDESE ACREDITADO almacén con venta superior a 100 pesos diarios. Barrio comercial. — M. J. T., casilla 7016, Correo 7. 3-N.

$ 70,000 BOTICA CENTRAL, VENdo por enfermedad de su dueño.— Bandera 84, of. 25.

SE VENDE UN DESPACHITO, POco capital, arriendo barato. Ramírez 333. 4-N.

BAR RESTAURANT 2.a CATEGOría, véndese barato. Bandera 769, de 11 a 5.

SE VENDE EL HOTEL CHILE. MAnuel Montt 2852.

¡OJO! POR AUSENTARME, VENDO acreditado almacén abarrotes. Tratar: Conferencia 499. 4-N.

POR DEDICARME OTRO NEGOCIO vendo reparto cerveza, bebidas gaseosas y sifones, deja veinte a treinta pesos diarios, vendo o arriendo carretón con derecho local.— G. C., Casilla 406.

DIVERSOS

HOJAS GILLETTE, NAVAJAS, TIjeras, afilanse. Portal Fernández Concha, Kiosko 9 1|2. 26-O.-1923

CLINICA DENTAL "LA HUMANIdad". Trabajos rápidos, extracciones, coronas, puentes, precios económicos. Delicias 2816. 5-Nov.

DEPOSITO ACEITUNAS, $ 2 KILO. Descuento cuarterolas. Coquimbo número 1056. N-3

ME URGE SABER DE CELIA Urriche Espoz v. de Herrera. Dirigirse a Hotel París, Avenida Delicias, Santiago. 5-n

COMPAÑIA DE SEGUROS "LA Cordillera".—En la reunión ordinaria de accionistas, celebrada el día 26 de Agosto del presente año, se tomaron los siguientes acuerdos: 1) Se eligieron presidente, vicepresidente y secretarios escrutadores de la Junta General a los señores Juan López R. G., Domingo Edwards Matte, Ricardo Bordali C., y Guillermo Roeschmann, respectivamente; 2) Se aprobó el balance general en 30 de Junio pasado, el informe de los inspectores de cuenta y la memoria presentada por el Directorio; 3) Se eligieron cuatro directores, elecciones que recayeron en los accionistas señores Guillermo Hochkoeppler, Ignacio Valdivieso Solar, Julio Philippi y Carlos O. Hepp; 4) Se eligieron dos inspectores de cuentas, cargos para los cuales, se designó a los accionistas señores Pablo Schaeufele y Alfredo Lea Plaza; 5) Se ratificó el nombramiento de director hecho por el Directorio en la persona del accionista, don Carlos Valdés Larraín, en reemplazo de don Fernando Dogenweiler, que había renunciado; 6) Se acordó invertir el fondo de Reserva en bonos; 7) Se acordó comisionar al Directorio para fijar la remuneración de los inspectores de cuenta; 8) Se acordó designar a los accionistas señores Germán Oelckers S., Arturo Peña O. y Fernando Riesco E., para firmar el acta. Acto continuo se reunió la Junta General extraordinaria y en ella se acordó la reforma de los artículos 23 N.o 3, 34 y 36 de los estatutos. 2-Nv.

UN BUEN CONSEJO. — PARA vestirse bien, compre género donde Delporte y mándelo a la Sastrería Francesa, Rosas 1079. Sastres para señoras, hombres y niños. Talleres para zurcidos invisibles, viraduras y transformaciones: Independencia 327. N-4

CIA. DE LUZ ELECTRICA DE Buin en liquidación.—Cítase a los señores accionistas a junta general extraordinaria con el fin de dar cuenta de la forma en que se ha hecho la liquidación hasta esta fecha. La reunión tendrá lugar el Jueves 9 de Noviembre, a las 3 P. M., en Bandera 419.—Comisión Liquidadora de la Cía de Luz Eléctrica de Buin. 9-N.

Respuestas a nuestros lectores

LAS PERSONAS CUYAS CONSULTAS NO APAREZCAN RESUELTAS EN EL DIARIO, SERAN ATENDIDAS PERSONALMENTE POR EL REDACTOR DE LA SECCION, LOS DIAS LUNES, MIERCOLES Y VIERNES, DE 5 A 5 1|2 DE LA TARDE.

—Filomena. — Valparaíso. —Agradeceré a usted quiera ilustrarme acerca de cómo se prepara la leche para hacer yoghurts.

Conviene proveerse de buena leche, la que se cuece en forma corriente, y se deja enfriar a una temperatura de 37 a 38 grados centígrados. A esta temperatura se le agrega el cultivo de bacilo búlgaro, que produce la coagulación de la leche en forma especial. Como es difícil proveerse en Chile de estos cultivos puros, se pueden tomar las pastillas de Lacteol, que son fabricadas a base de este bacilo, y que se compran en cualquier farmacia. A un litro de leche se le pueden agregar dos o tres de estos comprimidos.

Una vez la leche preparada en esta forma, y a la temperatura mencionada, hay que mantenerla a esa temperatura durante unas seis u ocho horas, según el medio empleado. Como es difícil proveerse de una estufa de laboratorio, se puede tomar un frasco termo-corriente. Una vez la leche coagulada (habiéndose mantenido más o menos a la temperatura indicada), se saca del termo y se enfría rápidamente, colocándola ya sea en agua fría o mejor en hielo, a fin de impedir que la fermentación continúe.

Enfriado el yoghurt puede consumirse inmediatamente; pero si se desea conservarlo durante algunos días, conviene seguir teniéndolo en hielo o agua corriente. Este mismo yoghurt puede posteriormente servir para sembrar la leche, y prepararlo nuevamente. Puede también servir el yoghurt, que se vende en el comercio; pero de vez en cuando conviene renovar estas siembras, a fin de que no degeneren, agregando a la leche los comprimidos de que antes se ha hablado.

—Rústico. — La impotencia, ¿es curable? Hago esta pregunta para no hacer gastos inútiles en médicos y medicinas, en el caso de que esta enfermedad no tenga curación.

La impotencia es por lo general, una enfermedad perfectamente curable, mediante procedimientos científicos, que varían según la naturaleza y el origen mismo del mal. Hágase examinar por un buen especialista y evite en absoluto el uso de las drogas y medicamentos, siempre perjudiciales a la salud, que se preparan y expenden en el comercio, para recuperar por medios artificiosos la energía vital.

—I. S. M. — Santiago. — Ruego a usted se sirva darme un procedimiento para curtir cueros de zorro.

Para preparar las pieles es necesario tenerlas durante 24 horas en agua fría. Después se rascan para quitarles la carne adherida, grasa, nervios, etc., por medio de un cuchillo especial; para facilitar la operación se sujeta la piel sobre la mesa, poniéndola bien tirante. Después del rascado, se introduce la piel en un baño tibio, compuesto de 6 á 7 litros de agua, 500 gramos de alumbre, y 25 gramos de sal de cocina. Se bate enérgicamente la piel y se la deja en el baño durante 4 ó 5 días. Luego se excurre, se coloca en un bastidor y se la deja secar a la sombra con el pelo hacia abajo. Cuando está a medio secar, se la pone bien tirante, para que quede lisa. Para desengrasar bien el pelo se extiende la piel sobre una mesa y se la espolvorea con ceniza tamizada.

Al cabo de 24 horas se sacude la ceniza y se peina el pelo en su dirección natural.

—Coronelino. — Coronel. — Agradecería a usted se sirviera indicarme alguna fórmula para preparar tinta para timbres de goma, dándole color violeta o morada.

2.o Al mismo tiempo, ruégole indicarme también qué pasta puede emplearse para pegar ambar, o sea una boquilla, de este material, que se quebró.

1.o Prepárase en caliente agregando la anilina en el momento de iniciarse la ebullición:

	Partes
Agua	75
Jarabe de azúcar	3
Glicerina	7
Color de anilina deseado	15

2.o Se maceran 8 partes de ictiocola, desmenuzada, en agua con un poco de alcohol; después se añade 1 parte de goma gálbano, 1 parte de goma amoníaco y finalmente 4 partes de alcohol. Se calienta esta mezcla y se encola el objeto en caliente.

ZENON

HABIENDOSE EXTRAVIADO LA libreta Vista N.o 61,176, de la Caja de Ahorros de Santiago, Sucursal Estación, a la orden de Angel Custodio Lillo Zúñiga, queda sin ningún valor por haberse dado el aviso correspondiente. 2-N.

AL COMERCIO.— PONEMOS EN conocimiento del comercio, que, con esta fecha el señor Santiago Federici ha dejado de ser nuestro representante en Santiago, habiéndose retirado por su propia voluntad. En consecuencia no está autorizado para vender ni cobrar facturas por nuestra cuenta.— Price's (South América) Limited. Fábrica de Velas. Valparaíso. 2-N.

HABIENDOSE EXTRAVIADO LA Boleta de Depósito a plazo indefinido del Banco Anglo Sud-Americano, N.o 31118, de fecha 26 de Junio de 1919 a la orden de Mme. G. Dubreuil por francos 622.71; queda nula y sin valor por haberse dado el correspondiente aviso al Banco. 2-N.

NECESITO SABER DE MARIA NIños su domicilio; le conviene. Dirigirse: San Bernardo, Casilla 46.— O. I. 2-N

AGRICULTORES: PUERTAS DE MAdera para potreros, construcción rápida y sólida. Taller carpintería. Sazié 1885. 1-D.

PINTORES: TARROS ACEITEROS, compro. Av. Inglaterra 1176. 9-Nov.

AL ESTUCADOR ROBERTO SALInas lo necesita Artemio Soto para trabajos en Rancagua. 3-N

LA MUTUAL DE LA ARMADA Y Ejército. Seguros de vida pagados en el mes de Octubre de 1922: Mayor de Ejército retirado, don Esteban Chacón, Santiago, $ 5,000; Ingeniero de Obras Hidráulicas don Pedro Martínez, Talcahuano, $ 15,000; Sargento fogonero Arsenales de Marina, don Luis A. Botarro, Valparaíso, $ 1,000; Sargento de Ejército, Regimiento Chorrillos, don Román Andaur, Talca, $ 2,000; Cabo de Ejército, Sección Higiene Militar N.o 2 don Julio Picón, Santiago, $ 3,000; Subdelegado Marítimo Teniente Ret. de Marina don Mariano Cofré, Calbuco, 10 mil pesos; Sargento fogonero Arsenales de Marina, don Lorenzo Belmar, Valparaíso, $ 3,000; Cabo 1.o de Ejército, Grupo Art. Gral. Aldunate don Ricardo Arellano, Linares, 2 mil pesos.—Bonos redimidos: N.o 1379, del cocinero 2.o crucero Chacabuco don Simón Cortés, Valparaíso, $ 1,000; N.o 4164, del vice 1.o Bat. Tren 4 don Eulogio Araneda, Angol, $ 1,000; N.o 7981 reserva militar don Ramón L. Jarpa, Santiago, $ 1,000; N.o 2273, del cabo 1.o artillero Gr. Art. de Costa don Manuel J. Peña, Talcahuano, $ 1,000. 5-N.

HOTELES Y PENSIONES

¿QUIEN ES CAMILO ROCHIL? — Es el dueño de la casa de pensión "El Plata", San Pablo 1171. Abierto día y noche, almuerzo o comida a $ 2 el cubierto. Gran servicio a la carta permanente, flamante surtido de ave, chancho, pescado y mariscos frescos. Cazuela de gallina y pavo con chuchoca, por la noche. Recomendamos valdiviano Plata con charquí vacuno, hecho en el mismo establecimiento y está a la vista. 4-N.

EN CASA DE FAMILIA SE Arrienda pieza amoblada, con o sin pensión, a la calle, frente a la Plazuela Manuel Rodríguez. Grajales 2154. 6—N

PETIT RESTAURANT, SAN PAblo N.o 1115. da pensión con vino. $ 80 y 100, 3 platos de almuerzo y 3 de comida, con vino, té o café 5-N.

¡ATENCION! ¡ABAJO LOS ARRIENdos! Con el nuevo ensanche del Gran Hotel Buenos Aires, de Luis Carbone, Delicias 2921, frente al Portal Edwards, hay disponibles ciento diez piezas amobladas desde 2.50 pesos diarios; comida con vino, 2 pesos; pensión diaria: desayuno, almuerzo, comida y cama desde $ 5; Jueves y Domingo, tallarines a la italiana. 14-N

FAMILIA, ARRIENDA A MATRImonio o jóvenes, regias piezas con pensión, Nataniel 521. 2-o

PIEZA BALCON CALLE, CON Pensión. Bandera 835. 2-o

PIEZAS BALCONES, LUZ, BUENA comida, casa anglo chilena. San Martín 913. 3-O.

PENSION A MATRIMONIOS O Caballeros; piezas balcones. Calle Catedral 2679. 2-n

MAGNIFICA PENSION MESA, 60; pieza con pensión, precio módico. San Francisco 158. 2-Nv.

EN CASA EXTRANJERA, BONItas piezas, con excelente pensión; también pensión mesa. San Ignacio 56. 3-Nov.

EN CASA PARTICULAR ARRIENdo departamento amoblado con buena pensión, baño. Vergara 624. 2-N.

ARRIENDO ALTOS A FAMILIA sin pensionistas. Serrano 127. 2-N.

SE VENDE UNA PENSION CON bastante clientela. Tratar Av. Matta 347. 2-N.

CENTRALISIMO ARRIENDANSE piezas con pensión, días, meses. Catedral 1257. 9—N

ARRIENDANSE PIEZAS CON PENsión. Recibo pensionistas mesa. San Francisco 151. 2-N

ARRIENDO UNA PIEZA CON PENsión. García Reyes 88. 2—N

FAMILIA HONORABLE ARRIENDA piezas, con o sin pensión. Santa Rosa 217. 2-N

BONITA PIEZA CON PENSION, arrienda casa alemán. Las Rosas 1130. 2-N.

SE ARRIENDA UNA PIEZA CON pensión. Castro 570. 2-N

CASA HONORABLE OFRECE PIEza y pensión. Recoleta 764. 2-N.

OFRECENSE DEPARTAMENTOS amoblados, independientes para matrimonios y para personas solas. Baños privados, cocina de primer orden. Esmerado servicio. Teléfono inglés 3705. Se da exquisita pensión de mesa. Estado 75. 2-N.

SE ARRIENDA PIEZA AMOBLAda, con pensión, en casa de familia. Nataniel 550. 2-N.

PIEZA BALCON CALLE CON Pensión. Bandera 835. 5-N

SE RECIBEN PENSIONISTAS. SAma 1168. 2-n

SE ARRIENDA EN CASA DE RESpeto una o dos piezas con pensión, con o sin muebles. Cóchrane 429. 3-N

ARRIENDO PIEZA, PENSION. Santa Filomena 119. 2-N

QUILPUE ARRIENDASE DEPARtamento amoblado con pensión. Dirigirse: Maestranza 104. 3-N

SEÑORA OFRECE UNO O DOS dormitorios amueblados, con pensión. Santo Domingo 2123. 2-N.

ARRIENDASE PIEZA DOS BALCOnes calle, caballero, matrimonio, pensión. Santa Rosa 428. 5-N.

EN CASA-QUINTA ARRIENDASE piezas con o sin pensión. Providencia 973. n-3

FAMILIA HONORABLE ARRIENda pieza con o sin pensión. García Reyes 152. N.o 2

CASA FAMILIA HONORABLE arriéndase buena pieza amoblada con o sin pensión. Santa Rosa 356. 3-n

PIEZAS CON PENSION A CABAlleros solo. San Diego 253. 3-N.

ESPLENDIDA PENSION CENtral. Caballeros honorables, matrimonios solos. Santo Domingo 1220.

ARRIENDANSE PIEZAS CON PENsión. Delicias 1372. Se da pensión mesa. 4-N.

LINDISIMAS PIEZAS AMOBLADAS con pensión, precios bajos. Santo Domingo 1030. 11-N.

ARRIENDASE ESPLENDIDA PIEza con, sin pensión en casa de familia honorable. Sazié 2350.

PIEZA PENSION, BAÑO, ESTUdiantes. Sazié 2513, entre España y Molina. 4-N.

DEPARTAMENTO CALLE, CON pensión, arriéndase. Manuel Rodríguez 125.

EN CASA HONORABLE CENTRAL espaciosa, ofrécese magníficas habitaciones amobladas con muy buena pensión. Mucho aseo, buen baño, etc. Moneda 840.

FAMILIA OFRECE PIEZA CALLE, con sin pensión. Recoleta 287.

PENSION PIEZA, 100; DIARIO, 6. Manuel Montt 2795.

PIEZA AMOBLADA. SERRANO 166. 3-N.

PIEZA AMOBLADA CON O SIN pensión. Puente 562. 2-n

INSTRUCCION

LICEO SANTIAGO, GALVEZ 139.— Kindergarten. Preparatorias, Humanidades. Externos, medio pupilos, internos, todo el año. Preparación, exámenes atrasados, bachilleratos.— Cursos vacaciones. Ramos técnicos. Pídanse prospectos. 5-N.

$ 15 MENSUALES MECANOGRAfía. Cursos comerciales. Instituto "Pinochet Le-Brun". Huérfanos 1657. N-21

ACADEMIA YOST. ENSEÑANZA escritura máquina por tacto. Bandera 632. 4-N.

ACADEMIA NEW YORK ENSEñanza comercial. Av. Matta 883. Contabilidad, aritmética comercial, dactilografía, taquigrafía. Cursos rápidos diurnos y nocturnos. Nov-5

INGLES! PROFESOR LONDINENse con espléndidas referencias, enseña el idioma en tres meses. Pronunciación perfecta. Enseñanza esmerada. Sistema práctico-teórico, sencillo. Clases a domicilio y en su casa, 46 Claras 46. Casilla 3621. 2-N

$ 3 MENSUALES ENSEÑO ESCRIbir a máquina, aprendizaje rápido. Ricardo Santa Cruz 757. 3-n

¡OJO! "INGLES Y FRANCES". ENseñanza notable, rápida, garantida. Exito Europa. Estado 263. 2-N.

¡OJO! "ESCUELA NACIONAL DE Masajistas". Masaje medicinal. Belleza científica. Cirujano Pedicuro. Rápido aprendizaje. Enseñanza moderna, garantida. Clases diurnas, nocturnas. Profesiones decentes, lucrativas. Pídanse prospectos. Inscríbase. No trepide. Estado 363. 2-N.

PROFESORA OFRECESE ENSEñar niños y señoritas, humanidades, francés, piano, bordado. Santa Rosa 428. 3-N.

SEÑORITAS: COMERCIO, HUMAnidades, enseñanza por profesores del Estado. Contabilidad comercial, agrícola o bancaria, aritmética comercial, castellano, redacción mercantil, francés, inglés, taquigrafía, escritura máquina, legislación comercial, caligrafía, moral; enseñanza por $ 37.50; otros, 30, 25, 20 y 15 pesos mensuales. Instituto Mercantil, Estado 239 2-N.

HUMANIDADES: 1.o A 6.o AÑOS, preparamos exámenes. Numerosos certificados, aprobación universitaria Instituto Mercantil, Estado 239. Teléfono 273. 2-n

FRANCES PROFESOR, PREPARA exámenes .Gálvez 216. 5-N.

EXAMENES DE INGLES, PREPAro. Garantizo éxito, Profesor londinense. 46 Claras, 46. N.-2

DESDE HOY HASTA EL SABADO 4 estará abierta la matrícula siguientes cursos: Diurnos, Nocturnos. Contadores Comerciales, comprende: Contabilidad, Aritmética, Redacción, Legislación, 6 meses duración, $ 10 mensuales, curso completo, nocturnos no becados. Contadores generales, programas oficiales y práctica adicional principales casas comerciales, $ 20 mensuales curso completo. Factureros, Dactilógrafos, Corresponsales, Taquígrafos, programas Hamilton University. Títulos profesionales. Becas absolutamente gratuitas. Pida prospectos. Visite establecimiento. 4-N.

CONTADORES

OFICINA DE CONTABILIDAD, E. Claussen. Casilla 535. N-2

OFICINA DE CONTABILIDAD. E. Claussen. Casilla 535. 30-N

CONTADOR EXTRANJERO LLEVA contabilidades, arregla libros, inventarios, balances, claridad, rapidez, discreción. Casilla 422. 5-n

JULIO GUICHARD AVALOS, Compañía 1069, Teléfono 429. Organiza contabilidades, balances, inventarios, comprobaciones, cobranzas, etc. Lleva contabilidades desde 20 pesos mensuales.

OCUPACIONES (Ofrecen)

NECESITO UN PASTELERO, BRAsil 9. 2-N.

EMPLEADO COMPETENTE EMPOrio chanchería, necesítase con recomendaciones. Delicias 2793. 2-n

NECESITO ZAPATERO. SAN DIEgo 1332. 6-N

CARRETELERO, REPARTIDOR, necesita la carnicería. Nataniel 213. 2-N.

ZAPATEROS, SACADOR PUNTEras Luis XV, necesita. Serrano 449. 3-N.

ZAPATEROS BUENOS, LUIS XV necesita. Serrano 449. 3-N.

MAESTRO CARAMELERO, NECEsito, buen sueldo. Razón: Carmen 1325. 2-N.

AYUDANTE PLANTILLERO NECEsito. Cueto 777. 2-N

SE NECESITA COLOCADOR EN yeso. San Isidro 154. 24-n

CARPINTEROS Y UN ALBAÑIL embaldosador necesita. Elías D. Soto. Santa Victoria 212. 2-n

NECESITO TONELERO. GALVEZ 1628. 3-N

NECESITO MAESTRO CAJERO en autos, Camilo Henríquez 188. N.-2

NECESITO EMPLEADO DE ABArrotes con buenas recomendaciones San Francisco 967. Almacén Numancia. n-2

NIÑO PARA MANDADOS NECESIta Sastrería "Lozano". San Antonio 493. 3-N

NECESITA UN COPERO. SAN PAblo 1055, 2-N

NECESITO NIÑO AYUDAR QUEhaceres casa, puertas adentro. Benavente 310. N-2.

MATRIMONIO SE NECESITA, Ella lavandera y él para atención quinta. Casa y sueldo. Se prefiere extranjero. Vergara 726. 2-N.

NECESITO CARPINTEROS DE banco, encieladores, peones y tejador competente, para teja plana. Avenida Macul 810.

NECESITO EMPLEADO O MATRImonio entendido en establo. Avenida Matta 574. 3-N.

MUCHACHO NECESITASE. CHAcabuco 582, 2 a 4.

NECESITO MUCHACHO QUINCE años, viva cerca. Huérfanos 2893.

MAESTRO COMPETENTE COSTUra y colocación telón patio, necesítase. Ejército 611.

SE NECESITA NIÑO COPERO Y ayudante cocina. Centro Catalán.

NECESITO UN JOVEN PARA EL servicio de licores, con recomendaciones. Tratar, de una a tres. San Vicente 1602. 3-N.

NECESITO RUEDERO CON HErramientas, calle Ramírez 36 A. 3-N.

NECESITO MOZO PARA PASTElería. Vicuña Mackenna 9.

NECESITANSE ENJUNCADORES.— Trabajo permanente. Domeyko 2356. 3-N.

SE NECESITA UN COPERO Y UN ayudante de cocina, buenos informes. San Pablo esquina Bandera. Venezia.

ZAPATEROS ESTAQUILLADOS necesito. Cochrane 645.

AGENTES PARA LA VENTA DE sitios de población de gran porvenir, buena comisión. Oficina Cochrane 568.

MAQUINISTA COMPETENTE CON informes para molduras necesito. Lira 983. 3-N.

PELUQUERO COMPETENTE NEcesito para Sábado y Domingo, todo el día, con herramientas. Independencia 836. Prefiero del barrio. 4-N.

EMPLEADO COMPETENTE EN abarrotes, buenos informes, necesito. Matucana 277.

PETIT RESTAURANT, SAN PABLO N.o 1115, necesita un mozo.

EMPLEADO PARA CANTINA NEcesítase. Bandera 852.

CARRETONEROS CON CARNET Y recomendaciones, necesito, entregare magnífico carretón de golpe. Tratar, Rancagua 79. 4-N.

CARPINTERO NECESITO. PEDRO Valdivia 1663.

BARNIZADORES NECESITO. CHIloé 1810.

NECESITO BUEN GASFITER Y aprendices, urgente. Nataniel 40.

ENLUCIDORES, Y BLANQUEADOres trato necesito. San Francisco 963.

NECESITO SERVIDUMBRES, COcineras, niñeras, comedor piezas.—Morandé 833.

NECESITO UN JOVEN QUE SEPA andar en bicicleta, inútil presentarse sin este requisito para reparto. San Ignacio 101.

NECESITO OFICIAL GASFITER.— Bandera 552.

EMPLEADO VENDEDOR Y CObrador necesito, buenos informes, fianza efectiva $ 600. Correo Central P. W. M.

NECESITO CORTADOR DE CARNE, sin vicios. San Alfonso 1460. 3-N

NECESITO MOZO JOVENCITO. Prat 222.

PELUQUERO NECESITO, DOY COmida. Santa Isabel 402.

NECESITO PELUQUERO REGENte peluquería. Rosas 2838.

NECESITO NIÑO GRANDE, TRAbajador. Andes 3130. 2-N.

COCINERO Y UN AYUDANTE, puertas adentro, necesito. Rosas 1178. 3-N.

COCINERO NECESITO. SAN ANtonio 52.

CARRETEROS COMPETENTES Y carpintero necesito. Mapocho esquina Brasil, Parral.

CARPINTEROS NECESITO COLOcación puertas. Avenida Club Hípico 954.

SE NECESITA UNA POSTICERA para llevarla a Valdivia. Tratar: San Diego 1796. 3-N.

NIÑA SIN PRETENSIONES, SEPA coser y para venta mostrador necesita Panadería Cervantes. Pinto 1799. 3-N

OPERARIAS QUE SEPAN HACER impermeables necesito varias. Bandera 54. 2-N

NECESITO BUENA PREPARADOra en sombreros de señora. Tratar: Rosas 1374. 3-N

SOLICITAMOS SEÑORITAS BIEN relacionadas del comercio en general para introducir un artículo muy bueno y de fácil venta, sólo con $ 40 de garantía, pueden ganar $ 12 diarios. Pasaje Balmaceda 11. 3-N.

POSTICERAS NECESITAMOS URgente. Almidonadora Pagamos bien. Lavandería Río Janeiro. Merced 475. 2-N.

COSTURERAS, BLUSERAS, NECEsito. Andrés Bello 581. 2-N

NECESITO NIÑAS PARA TRABAJO de dulces. Andes 2130. 2-N

BUENAS APARADORAS NECESITO. Av. Las Quintas 546. 2-N

NIÑA PARA LAS PIEZAS, NIÑA para ayudanta cocina, muchacho de 18 a 20 años para portero y aseo, necesito, inútil presentarse sin buenos informes. Catedral 2395. 2—N

PALTOCERAS Y AYUDANTAS, necesito. Nataniel 118.

SEÑORITA PARA EMPLEADA CAsa particular, necesito. San Francisco 281. 3-N.

NECESITO SEÑORA QUE SEPA ordeñar bien. Maturana 646. 3-N.

SE NECESITAN NIÑAS QUE SEpan coser a máquina. San Francisco 213. 3-N.

PIANISTA Y DOS JOVENES VIOlinistas sin grandes pretensiones necesita para tocar biógrafo. Teatro Excelsior, Independencia.

NECESITO APRENDIZA ADELANtada moda. Tocornal 290. N-3.

MUJERES NECESITA LA FABRIca de conservas de Santa Inés, Nos. 77-N.

NECESITO EMPLEADA DE NIÑOS. Castro 31. 2-N.

NIÑA DE PIEZAS, NECESITASE. Bascuñán 329. 2-N.

NIÑA PARA LA MANO QUE SEPA su oficio con recomendaciones necesitase. Dieciocho 18, de 10 a 12 y de 2 a 4. 2-N.

NIÑERA SEPA CUIDAR GUAGUA, se necesita. Catedral 2444, se prefiere extranjera. Inútil presentarse sin recomendaciones. 2—N

EMPLEADA CON BUENAS RECOmendaciones, necesita matrimonio extranjero. Buen sueldo. Agustinas 1058. 3-N.

SE NECESITA UNA EMPLEADA de regular edad. Carmen 483. n-3

NIÑA PARA CUIDAR GUAGUA Y ayudar asear piezas. Lillo 544. 2-n

CASA ALEMANA, MATRIMONIO solo necesita una empleada sin niño, aseada y honrada, competente en la cocina y para todo servicio, buen sueldo. Inútil presentarse sin buenas recomendaciones. Administración Cervecería Ebner. Independencia 565. 2-N

NECESITO EMPLEADA DE MANO con muy buenas recomendaciones. Merced 298. 4-N

NECESITO EMPLEADA BIEN REcomendada para cuidar guagua, se paga bien. Ahumada 378. 2-n

MUJERES PARA RECOGER ARVEjas necesita el criadero de árboles de Santa Inés-Nos. 7-N.

NIÑA PARA LAS PIEZAS NECESIto. A. Barsoso 171. 2-n

NIÑERA NECESITO. A. BARROSO 171. 2-n

NECESITO NIÑA JOVEN PARA todo servicio. Presentarse: Benavente 310. N-3.

PARA EL CAMPO NECESITO EMpleada para los quehaceres de casa. 3-N.

FAMILIA EXTRANJERA, NECESIta empleada. Lastarria 200. 3-N.

NECESITO EMPLEADA PARA LA mano con recomendaciones. Sueldo, $ 45. De 2 a 6 P. M. Marcoleta 21.

EMPLEADA COMEDOR, BUENA edad poca familia. Huérfanos 1508. 3-N.

NIÑERA COMPETENTE, CON BUEnas recomendaciones, necesito. Sueldo 60 pesos. Catedral 2219.

SEÑORA DE RESPETO PARA compañera necesito. Santa Rosa 281.

NIÑERA RECOMENDADA NECEsito. Buen sueldo. Castro 62. 3-N.

SEÑORA VIUDA O SOLTERA REgular edad, entendida en manejo de casa necesítase para regentar pensión particular. Moneda 840.

NIÑA QUE ENTIENDA ALGO DE cocina, se necesita. 21 de Mayo 551.

NECESITO EMPLEADA JOVEN PAra la mesa, buen sueldo. Miguel Claro 144.

NECESITO AYUDANTA PARA COcina, niña para lavar platos. Bandera 637.

NECESITO LAVANDERA. GARCIA Reyes 20.

CAMISERAS Y APLANCHADORAS de paño, necesito. Lavandería Le Grand Chic. Delicias 2733. 3-N.

APARADORAS PARA CALZADO, necesito. Bulnes 1.

VENDEDORA PRACTICA PARA sombrerería, sueldo y comisión, necesito. Sombrerería Rosenblitt. San Diego 1140.

NECESITO NOCHERA AYUDANTA cocina, y niño para la noche. San Pablo 2470. 3-N.

NIÑA NECESITO PARA LA MANO con recomendaciones. Serrano 381. 3-N.

SE NECESITA EMPLEADA PARA niño, con recomendaciones. Avenida República 148. 3-N.

AYUDANTA COCINA NECESITO. Hotel San Diego 413. 3-N.

NECESITO SEÑORA SOLA, QUE entienda algo cocina, preferible sea de provincia, para matrimonio solo. Serrano 298.

CALLE ZAÑARTU N.o 1068, NECEsito cocinera con buenas recomendaciones. 3-N.

SE NECESITA UNA COCINERA recomendada, competente, Buen sueldo. Zañartu 1047. 2-N

NECESITO NIÑA ENTIENDA COcina, Riquelme 1016. 2-n

COCINERA RECOMENDADA, COMpetente, puerta adentro o afuera, necesita familia alemana. Sueldo, $ 45. Compañía 2876-B.

COCINERA NECESITA FAMILIA extranjera. Merced 384.

NECESITO COCINERA CON MUY buenas recomendaciones. Monjitas 473. 2—N

NECESITO COCINERA, SE PREfiere española. San Diego 702. 2-N.

TRES EMPLEADAS, PARA COCIna, cuidar niñitas y otra atender niñito. República 642. 2-N.

NECESITO BUENA COCINERA con recomendaciones, poca familia. Maestranza 798. 2-N.

COCINERA CON RECOMENDACIOnes necesito. Bascuñán 329. 2-N.

COCINERA SIN HIJOS NECESITO. Cochrane 1259. 4-N.

COCINERA Y EMPLEADA PARA pieza necesita familia extranjera. Vicuña Mackenna 92. Winkelmann. 2-N

COCINERA, BANDERA 6, RESTAUrant. 2-N

COCINERA, SIN NIÑOS, NECESITO. Rosas 2416. 3-N

COCINERA NECESITO. A. BARROso 171. 2-n

COCINERA CON RECOMENDACIOnes necesito. Avenida Pedro Valdivia 231.

COCINERAS, DE MANO, NIÑERAS necesito. Bandera 339.

COCINERA NECESITO CON REcomendación. Santo Domingo 1017. N-3.

COCINERA SE NECESITA UNA buena para San Bernardo. Buen temperamento. Buen sueldo. Se necesitan recomendaciones. Galería Alessandri 3 A. Enrique Torres, 4 a 5 P. M. 3-N.

AL PUBLICO

El diario LA NACION

en el deseo de dar al pequeño capitalista y al operario facilidades para avisar en sus columnas de

AVISOS ECONOMICOS

ha resuelto rebajar mensualmente, a

CINCO CENTAVOS

la palabra, en las Secciones y Fechas que a continuación se expresan:

FECHA	SECCION	FECHA	SECCION
1o	Contadores	16	Materiales en construcción.
2	Materias primas.	17	Maquinarias.
3	Veraneo.	18	Libros y estampillas.
4	Ropa hecha.	19	Judiciales.
5	Remates Civiles.	20	Instrucción.
6	Propiedades.	21	Hoteles y pensiones.
7	Profesionales.	22	Diversos.
8	Préstamos en dinero.	23	Compra-venta negocios.
9	Propuestas.	24	Compra-venta varias.
10	Ocupaciones ofrecen.	25	Animales.
11	Ocupaciones necesitan.	26	Acciones y bonos.
12	Objetos y animales perdidos.	27	Alhajas.
13	Oportunidades para familias.	28	Arriendos ofrecen.
14	Muebles.	29	Arriendos necesitan.
15	Medicina.	30	Autos y carruajes.

Este acuerdo empezará a regir desde el 1.o de Noviembre del año en curso.

COCINERA NECESITO. HOTEL Chile. Manuel Montt 2852.

COCINERA Y NIÑAS NECESITO para aseo de piezas. Chacabuco 14.

COCINERA, BUEN SUELDO. MOLIna50.

MAQUINARIAS

CAJAS DE FONDOS OCHO TAMAños. Bandera 82. 10-N.

MAQUINAS DE ESCRIBIR, OCAsión. Bandera 82. 10-N.

MAQUINAS DE ESCRIBIR, COMpro. Casilla 2888. 10-N.

TALLER PARA COMPONER MAquinas de escribir y calcular. Bandera 82. 10-N.

MOTOR VAPOR QUINCE CABAllos vendo baratísimo. Carmen 667. 2-n

MAQUINA FOTOGRAFICA 18 POR 24, con lente Beltrior, se regala en 260. Libertad 54, casita 10. N-2.

REVOLVEDORA Y SOBADORA vende de ocasión Panadería Cervantes. Pinto 1799. 3-N

PLANCHAS PERFORADAS (Harneros), toda clase ofrece fábrica. Cumming 861. 2-n

MAQUINA SINGER. OCASION, BOleto empeño, cómprase. Peña. Casilla 702. 5-n

PLANCHAS PERFORADORAS (harneros) toda clase ofrece fábrica Cumming 861. 3-N.

MAQUINA COSER PIE $ 75. SANta Rosa 1290.

MAQUINA FOTOGRAFICA COMpleta, de 9 por 12, con trípode y chassis, véndese de verdadera ocasión. Claras 199.

MUEBLES

COMPRAMOS MENAJES DE CASA, atendemos a domicilio. "La Magallanes", Avenida Matta 1004. Teléfono inglés 147. (Matadero). 30 Mayo 1923

COMPRO MENAJES DE CASA, PIAnos y muebles sueltos. Teléfono inglés 1036. San Diego 460. El Aguila. Dic.-31

MUEBLES DORMITORIOS, COMEdor, escritorio, salón, variedades de sillas, todos estilos, ofrecemos. Precios muy convenientes. Facilidades pago. Fábrica y venta: Serrano 398. 5-Nov.

MUEBLES AMERICANOS EN rauli cuarteado, de todas clases, precios bajos para comerciantes, particulares, vende la fábrica La New York, Santa Rosa 342, teléfono 1653. 17-N.

MUEBLES AMERICANOS, EN rauli cuarteado, de todas clases, precios bajos para comerciantes, particulares, vende la fábrica "La New York", Santa Rosa 342. Teléfono 1653.3 22-N.

COMODAS SILLAS, BEL[illegible]ERE, caoba antiguas, credans y mesa japonesa, victrola, catre bronce, véndese Compañía 1433. 2-N.

AUTOPIANO DESEO ARRENDAR para familia dos personas. Indíquese alquiler mensual a piano. Casilla 362. N—2

JUEGO DORMITORIO MODERNO, elegante, nuevo, vendo ocasión. San Ignacio 1298. 2-N

VENDO DOS GRANDES ESPEJOS para negocio. 10 de Julio, esquina Carmen. 2-N

PIANO "ERARD" OCASION VENdese $ 1.200 Marín 165. 2-N

VENDO CORDELES COMPLETOS para ring, escritorio, aparador, dos gradas mármol. San Diego 1558. 2-N

AMOBLADO COMEDOR, SILLAS, mesa redonda correderas y otra, muebles de sala, par marquesas véndense de ocasión. Compañía 1615. N-2.

AUTOPIANO CON 45 PIEZAS, flamante vendo, mitad valor. Domínica 488. 2-N.

OCASION: MESAS ARRIMO DOradas, con mármol vendo baratísimo. Riquelme 630. 2-n

MENAJES, PIANOS, TODA CLASE muebles, recibe La Cruz Blanca. Independencia 370. 21-n

VENDO ALMACEN ABARROTES, venta comprobada, casa gran contrato 3 años, tiene entrada para carretela, 5 piezas, galón y caballeriza. Av. Manuel Montt 499. n-2

VENDO OCASION JUEGO DORMItorio. Manuel Rodríguez 125.

PIANO NUEVO, MARCA ALEMANA afamadísima, vendo ocasión sumamente importante, muy seriamente comprobada. Granado 555.

MUEBLES, UTILES CASA, VENDO por viaje urgente. San Diego 488, casa 1.

POR VIAJE SE VENDE JUEGO DE comedor estilo inglés, nuevo, y alfombra escala y linoleum. Rosario 1045. 3-N

REALIZASE PIANO ALEMAN INfinidad ricos muebles, juegos, piezas sueltas. Arriéndase la casa. Huérfanos 2494.

ESCRITORIO MINISTRO, COLUMnas bronce, flamante, $ 160; otro jacarandá, ocho cajones, $ 70; para escribir parado con sillón giratorio, $ 100; diván, $ 50; cuatro sillones cuero, $ 60; peinador mármol espejo, $ 75; ropero, $ 60; dos catres con bronce niños, $ 50; seis sillas altas, $ 60; estante grande caoba, $ 80. Chacabuco 654.

AMOBLADO SALON NOGAL, TApiz granate, $ 250; cortinajes felpa, $ 60; alfombrado, $ 45; biombo, $ 15; escritorio, $ 50; ropero, cómoda, colchones lana, baño, comedor, calentador cobre, varios, vendo. Eyzaguirre 541.

MATERIALES DE CONSTRUCCION

BALDOSAS CUALQUIER DIBUJO, tubos cemento, tierras colores para cemento, yeso, etc. Precio sin competencia. Lira 715. 16-N

TUBOS CEMENTO, 30, 40, 50 CENtímetros, ofrece. Lira 715. 21-N.

MADERAS: ROBLE A $ 0.22; RAUlí a 2.40 pieza; laurel 1.a y 2.a, a 2.70; laurel 3.o, a 2.20. Barraca Chiloé, Exposición 1140. Teléfono 112, Estación. 2-Nov.

TIERRA HOJAS, MACETEROS greda y madera, árboles, plantas. Ofrece Criadero Corrial. Bandera 130. 5-N.

PLANCHAS PERFORADAS (HARneros), toda clase ofrece fábrica. Cumming 861. 3-N.

SE VENDEN MADERAS Y FIERRO negro usado. Carreras esquina Grajales. 4-N.

VENDESE 1,500 METROS CUADRAdos, calle Villaseca, Los Leones, una cuadra del tranvía. W. R. Judson, edificio Ariztía. 10 piso. 6-n

CORTINAS, PERSIANAS DE MAdera, muestrario a domicilio. Fábrica Sierra Bella 1301. Tomás López. 4-N

DEMOLICION: VENDENSE PUERtas antiguas para esquina con columna de piedra, puertas, pluma de 14 metros. Catedral, esquina Amunátegui. 2-N.

OPORTUNIDADES PARA FAMILIAS

BOTONES DE NACAR PARA CAmisa y de hueso para calzoncillos, etc., ofrece la fábrica. Avenida Matta 905. 10-Nov

ESTADO 35, N. GUZMAN.—DESDE el Lunes 30 de Octubre empezará a liquidar por cuenta de fábrica, una gran partida de género de algodón, al único precio de $ 5.50 el metro, hay brines, pieles, kakis, etc., etc. 3-N

COMPRO TERNOS, PALETOES, pantalones, calzado; también se va domicilio. Delicias 3650. N-2

VESTIDOS ELEGANTES, ABRIGOS seda, sombreros, batas organdí, vendo. Riquelme 630. 5-n

BALNEARIO MELOCOTON, FErrocarril militar al Volcán. Clima de cordillera, casa de familia, comida sana, abundante. Precios módicos. Informes: Casilla 2512. 4-N.

PRESTAMOS DE DINERO

¡¡DINERO!! FACILITO RAPIDAmente por automóviles, muebles, pianos, fianzas, hipotecas. Descuento letras. Compañía 1264, oficina 10, derecha interior. 15-Nov.

PRESTO DINERO PRIMERA HIpoteca propiedad urbana sin agente. Santa Rosa 630. 2-N.

NECESITO MIL PESOS UN MES plazo. Buena garantía. Bandera 637. Ana Cordero.

SOCIO CON $ 10,000 NECESITO para impulsar industria establecida, de buena utilidad. Matta 445. 3-N

SOCIO CON $ 5,000 NECESITA INdustria, da buenas utilidades. Casilla 2986.

MEDICINA

EL MEJOR REMEDIO PARA LA Impotencia y debilidad sexual es el Bismolán. Venta, Botica Italiana, Huérfanos 1020. 4-N.

GONORREA, AUNQUE CRONICA, orquitis, estrechez, curan rápidamente, Glóbulos Pérsicos. Boticas Surtidas. 2-N

BRONQUITIS, TOSES, DEBILIDAD pulmón, tuberculosis. Tónico poderoso. Pectoral Scott. Boticas surtidas. 2-N

NERVIOSOS, NEURASTENICOS, cansancio cerebral, insomnios. Impotencia. Gran remedio, Cerebrol. Boticas surtidas. 2-N

VINO TONICO JAIME, RECONSTItuyente, el mejor y más eficaz remedio contra la debilidad y pérdida de fuerzas. Exíjase en cada frasco facsímile J. Simón, único legítimo. 30-n

EXAMEN DE LA VISTA, GRATIS, en el Almacén Optico, Ahumada 264, atendido por el especialista titulado Rotter. Gran surtido de toda clase de anteojos y lentes a precios bajísimos. 1-N. 1923

CORIZONA, . QUITA ROMADIZO, bronquitis, asma, muestra gratis. Delicias 2816. 3-n

CANOSOS! NO VOTEN PLATA EN comprar tinturas desconocidas. Compren únicamente la tintura vegetal Herz, que se vende en Root 563, entre Carmen y San Isidro y que tienen la garantía de probarla antes de comprar. Frasco: $ 5.

MOLESTIAS POR COMEZONES de la piel evítanse, aplicando Pomada Cadum.

POMADA CADUM QUITA Y CICAtriza las erupciones de la piel.

GONORREAS, IMPOTENCIAS, SIfilis. (Debilidad vital, leucorreas), afecciones prostáticas, supuraciones, aunque crónicas, en ambos sexos. Garantizo curación radical, rápida, procedimientos modernos infalibles. Facilidades de pago, consultas gratis diariamente, 8 a 12 y 2 a 7; los días festivos, 9 a 12, atiende enfermos de provincias o por correspondencia. Clínica y Laboratorio Médico del doctor J. Lefevre, Puente 637, Casilla 2756.

ESTUDIANTE MEDICINA COLOCA inyecciones intravenosas, $ 1.50. — Andrés Bello 578. 4-N.

PROFESIONALES

ZURCIDOS INVISIBLES.— NOTAble zurcidor japonés. Especialista único. Especialidad en viraduras, composturas, transformaciones. Son perfectas. No confundirla con similares que plagian sus avisos para equivocar al público. San Diego 228. Teléfono Inglés 667. 22-N

CONDOR 1158, CASA ANTIGUA, única especialista zurcidos invisibles; jersey, sedas, viraduras, hechuras, transformaciones garantidas. 17-N.

ZURCIDOS INVISIBLES, MUY FInos en toda clase de género, gran especialidad en medias de seda. Se viran ternos y abrigos, composturas precios módicos. Delicias 2021. 3-N.

ZURCIDOS JAPONESES INVISIbles, especialidad viradura de ternos y composturas, precios módicos. San Diego 236 10-Nov

ZURCIDOS INVISIBLES. VIRO SObretodos, ternos; hechuras, transformaciones. Nueva York 86. Ahumada, Moneda. 5-N.

VIRADOS DESDE 35 PESOS ZURcidos finos en medias y géneros hace zurcidora especialista. Brasil 56. Casa particular. 5-n

ZURCIDOS INVISIBLES, ZURCIdora belga, especialidad viraduras, transformaciones, se hacen hechuras corte inglés, americano. San Diego 186

REMATES

REMATE PUBLICO, INSTALAción, envase y variado surtido en artículos de botica, Santa Isabel 0327, pasado Condell. Viernes 3 de Noviembre, a las 2 P. M. Hay: estanterías, mostrador con mármol, balanzas de precisión, frascos de porcenala inglesa, vidrieras, muebles, escritorio, surtido específicos, perfumería, varios lotes paquetería, alhajas con brillantes.—Moisés Pérez, martillero. Ordenes: Morandé 833. 3-N.

INDUSTRIAS

PARA CASAS COMERCIALES MUY acreditadas necesitan socios comanditarios para impulsar sus negocios, ofreciendo magnífica participación en las utilidades. Alejandro Greene Valverde. Teatinos 86. Casilla 3722. 2-N

VALIOSA CONCESION DE PESCA, para explotarla en sociedad con el concesionario, negocio de grandes proyecciones, necesita socio con $ 100,000. Alejandro Greene Valverde. Teatinos 86. Casilla 3722. 2-N

NEGOCIOS COMERCIALES E INdustriales, en venta o que necesitan socios capitalistas, ofrecemos con toda clase de garantías y grandes utilidades. Alejandro Greene Valverde. Teatinos 86. Casilla 3722. 2-N

DOS VAPORCITOS DE 80 Y 100 toneladas vendemos en ventajosas condiciones. Alejandro Greene Valverde. Teatinos 86. Casilla 3722. 2-N

MOLINO Y FABRICA DE FIDEOS vendemos con valiosa chacra anexa de 6 cuadras regadas, en $ 170.000 Alejandro Greene, Valverde. Teatinos 86. Casilla 3722. 2-N

2 HOTELES ESPLENDIDOS EN balnearios de moda, muy cerca de Santiago, vendemos en muy ventajosas condiciones a puertas cerradas, o sea, incluyendo las propiedades, muebles e instalaciones. Alejandro Greene Valverde. Teatinos 86. Casilla 3722. 2-N

PROPIEDADES

NAVARRETE Y CIFUENTES, Compra-venta. Arriendo de propiedades. Morandé 67. Teléfono 3189. 11-n

COMPRO CASA DESDE $ 15,000 hasta $ 35,000. Tratar: Avenida Blanco Encalada 1661. 2-Nov.

28,000 VENDO ESPLENDIDA CASA. Magnífica renta. Eleuterio Ramírez 739. 4-N.

VENDO CHALET MUY COMODO con quinta, toda clase frutas. Avenida Egaña 175. Guindos Ñuñoa. 2-N.

LINDO CHALET CON HUERTO Y jardines, vendo con facilidades de pago en Avenida del Seminario N.o 251. 2-N.

MANIQUIES ORTEGA, NUEVOS, modelos, rebajados de precio. Fábrica. Rosas 1869. 20-N

COMPRO CASAS, TENGO NUMErosos encargos, especialmente barrio estación. Morandé 67, teléfono 3189. 2-N.

VENDO O PERMUTO POR TERREno o casa en Santiago, casa - quinta en Coltauco, con 4 cuadras de terreno, además hay 90 familias de colmena. Hay para formar 150 familias con 30 alsas con 10 panales cada uno, sistema Dodan, de lo más moderno, con todos sus accesorios para la explotación. Tratar: Independencia 327. N-2

VENDESE 1,500 METROS CUADRAdos, calle Villaseca, Los Leones, una cuadra del tranvía. W. R. Judson, edificio Ariztía, 10.o piso. 7-N

COMPRO CASA DESDE $ 15,000 hasta $ 35.000. Tratar: Blanco Encalada 1661. 4-N

JOFRE 385. VENDO EXTENSO SItio. Superficie 1,720 metros. Tratar: Morandé 291, tercer piso. Oficina 7, de 9 1|2 a 10 1|2 y 4 a 5. 6-N

$ 33,000 TERRENO 13.50x43 MTS. para edificar. Situación ideal: Matucana, deslindando Quinta Normal, dos cuadras Alameda. Precio tasación Caja Hipotecaria. Tratar: Hernán Espinosa. Nueva York 59. 2-N

COMPRO CASA EN PARTE CENtral, sin agente, hasta $ 25,000. Correo 2. Z. A. A. 2-N

COMPRO CASA HASTA QUINCE mil pesos. Ofertas: San Diego 347. C. L. de M. 2-N

SE HACE TRASPASO UN SITIO con mejoras. Lira: 1485. 3-n

VENDO UN SITIO ESQUINA EN San Pedro, con San Juan. Mide 16 metros 60 por 20. Tratar: San Pedro 1424. 2-n

VENDO PROPIEDADES DESDE $ 15,500 a 60,000. Entrega inmediata. Bandera 84, of. 25.

VENDO HERMOSOS LOTES DE terrenos en los mejores barrios de Santiago, con facilidades de pago. Of. Cochrane 568.

TENGO ENCARGO COMPRAR VArias casas de $ 25,000 a 40,000. Pago al contado. Bandera 84, of. 25.

VENDO SITIO ESQUINA DE [illegible] cho porvenir, en la Avenida [illegible] Montt, con grandes facilidades de pago. A. Cochrane 568.

VENDO EL MEJOR CHALET DE Zapallar, en $ 100,000. Bandera [illegible] of. 25.

PERMUTO NUEVE CASAS [illegible] ladrillo, valor 65,000 pesos [illegible] da. Renta mensual 700 pesos [illegible] tio central estación, casas [illegible] mayor menor valor. Tratar: [illegible] da 2454.

SE VENDE LA CASA DE AVENIDA República 88, con nueve piezas, habitación, baño, cinco dependencias, gran parrón, árboles frutales, luz eléctrica, gas. Tratar: el dueño en la misma casa.

ROPA HECHA

ROPERIA LA VEGA, ANDRES Bello 694, ofrece en baratura [illegible] ambos, paletoes, pantalones [illegible] breros, calzado, todo [illegible]

ROPERIA ANDRES BELLO, 601 esquina Recoleta, ofrece [illegible] paletoes, ambos, pantalones [illegible] de niños, sombreros, calzado [illegible] cios baratísimos, todo [illegible]

ROPERIA LA CASA VERDE, Esmeralda 817, entre San [illegible] 21 de Mayo. Realiza ternos, [illegible] paletoes, todo de casimires [illegible] jeros, corte correcto, [illegible] calzado. Visítenos casero, [illegible] nuestros precios.

ROPERIA MANUEL RODRIGUEZ esquina San Pablo, ofrece [illegible] tura ternos ambos, paletoes [illegible] lones, todos de ricos casimires [illegible] tido colores, para todas [illegible] sombreros, calzado, desinfec[illegible]

ROPERIA "LA GRAN VIA" [illegible] Diego 236. Casa de compra[illegible] Realiza ternos, ambos, vestones [illegible] alones, calzado nuevo, usado [illegible] dades de pago.

VENDO ROPA USADA DE [illegible] y caballeros. Catedral 1311.

JUDICIALES

POR RESOLUCION DE [illegible] veintiocho del presente, expedida [illegible] el señor Juez del 4.o Juzgado [illegible] don Fernando Santa María [illegible] declarado en quiebra a la [illegible] de Seguros La Hormiga. Se [illegible] síndico provisional a don [illegible] Jara Cristi; y se señaló para la primera junta de acreedores [illegible] Diciembre próximo, a las [illegible] —Santiago, Octubre 28 de [illegible] El secretario.

NOTIFICACION. — EN [illegible] sobre nombramiento de partidor [illegible] la herencia de don Hipólito [illegible] tres, se fijó el 7 de Noviembre [illegible] 3 P. M., para el comparendo [illegible] nado a nombrar partidor, [illegible] tendrá lugar en el Tercer [illegible] de Letras en lo Civil de [illegible] partamento. Se ordenó notificar [illegible] citación por los diarios al [illegible] do don Ernesto Cavieres [illegible] plimiento de lo ordenado, [illegible] por este aviso.—El secretario.

NOTIFICACION.— DOÑA [illegible] Ramírez, demanda a don [illegible] Bravo, para que se declare [illegible] matrimonio por incompetencia [illegible] oficial civil que intervino [illegible] y por inhabilidad de uno de los [illegible] gos instrumentales. Juicio [illegible] Juzgado Civil de Santiago [illegible] veyendo la demanda, se confirió [illegible] lado con fecha 1.o de Julio [illegible] —E. Guzmán, secretario.

REMATE.— JUEVES 2 Y VIERNES 3 de Noviembre, de 10 A. M. [illegible] en adelante.—Por conclusión de [illegible] cio se rematarán al mejor [illegible] todas las existencias de calzado [illegible] la Zapatería "La Americana" [illegible] clas 2822.—Hay: 1,500 pares de [illegible] zado para hombre, en cabritilla [illegible] calf, box-calf de color y charol [illegible] mil pares para señora, en [illegible] charolada, cabritilla negra, [illegible] lona blanca y una variedad de [illegible] delos de última novedad; 4,500 [illegible] para colegiales, niños y [illegible] todas formas, modelos y colores [illegible] gran partida de calzado [illegible] de todas clases. Hormas para [illegible] poner calzado, aparatos de [illegible] pomadas, betunes, tacos de goma [illegible] sadores huinchas y hebillas. [illegible] Estas mercaderías se rematarán en lotes de grandes y pequeñas partidas para comerciantes y particulares.—Muy importante: En este mo local se abrirá la Sección [illegible] mero 1 de la Fábrica de Tejidos de Lana "La Flor de América", [illegible] órdenes de remate en Víctor [illegible] 2033.—Pérez Valenzuela y Cía.

BOMBAS

1.a COMPAÑIA DE BOMBEROS "Santiago" Deber y Constancia.— Cito a la Compañía a academia general para el Viernes 3, a las [illegible] Uniforme de trabajo. Punto de reunión: el cuartel.— El ayudante.

11.a COMPAGNIA DI POMPIERI Pompa Italia. D'ordine superiore convoco alla Compagnia a [illegible] straordinaria per Venerdì [illegible] alle ore 21.15. Ordine del [illegible] ammisione di volontari. Tenuta di lavoro.— Il secretario.

11.a COMPAGNIA DI POMPIERI Pompa Italia. Cito la Compagnia [illegible] accademia generale per Venerdì [illegible] m. alle ore 21 1|2. Riunione [illegible] tieri. Tenuta di lavoro.—L'aiutante.

12.a COMPAÑIA DE BOMBEROS Chile Excelsior.— Cito a la Compañía a academia y ejercicio, con uniforme de trabajo, para el Viernes [illegible] del presente, a las 9.30 P. M., [illegible] la Quinta Normal, puerta por Catedral. Se recomienda la asistencia y puntualidad en la hora.— El ayudante.

El caso de Oscar Brodski

Novela policial por

R. AUSTIN FREEMAN

—Me parece, señor, que sus piés son suficientemente grandes para que puedan verse a simple vista, —comentó,—pero quizá,— agregó, mirando maliciosamente al jefe de la estación,—es usted un poco corto de vista.

Thorndyke se rió de buena gana, y, mientras el inspector continuaba su revisión, empezó a observar los artículos colocados sobre el cajón. Como es natural, dejó la cartera y la libreta para que fueran abiertas por el inspector. Pero los anteojos para leer, el cortaplumas, la carterita para las tarjetas y otros objetos pequeños, fueron objeto de un examen minucioso por parte de Thorndyke. El inspector lo observaba furtivamente, con el rabillo del ojo, y al parecer, todo le hacía mucha gracia; observó cómo levantaba los anteojos a la luz, para descubrir su poder de refracción; cómo examinaba la tabaquera, abría el librillo de papeles para armar cigarrillos, sacaba una hoja para observar la marca de agua, y hasta cómo examinaba el contenido de una fosforera de plata.

—¿Qué esperaba usted encontrar en su tabaquera?—preguntó el funcionario, colocando sobre el cajón un manojo de llaves que había sacado de un bolsillo del muerto.

—Tabaco—contestó Thorndyke.—pero no esperaba encontrar estas hebras finas de tabaco turco puro. No se ve con frecuencia esta clase de tabaco.

—Parece que usted se interesa en todo, señor,—observó el inspector, mirando de reojo al jefe de la estación.

—Así es,—dijo Thorndyke.—Y noto además que no ha encontrado usted diamantes en sus bolsillos.

—No,—contestó el funcionario policial,—pero no sabemos si los tenía o no. Aunque aquí hay un reloj de oro con cadena, un alfiler de corbata con una perla, y una cartera que contiene, (abrió la cartera y dejó caer el contenido en una mano), doce libras en moneda de oro. Esto no se parece mucho a un robo, ¿no es así? ¿Qué dice usted ahora de su teoría del asesinato?

—No he cambiado de opinión,—declaró Thorndyke. — Y desearía observar el sitio en que fué encontrado el cadáver. ¿Se ha examinado la máquina?—agregó, dirigiéndose al jefe de la estación.

—He telegrafiado a Brandfield para que fueran a examinarla,—contestó el jefe. — Probablemente el informe ha llegado ya. Voy a averiguarlo antes de que nos dirijamos a la línea.

Salimos de la habitación, y al llegar al andén, encontramos un mensajero que traía un telegrama. Lo entregó al jefe de la estación, quien lo leyó en voz alta. Decía:

"He examinado cuidadosamente la máquina, encontrando una pequeña mancha de sangre en una rueda delantera, y otras más pequeñas aún en la rueda de atrás. No hay más señales".

El inspector lanzó una mirada interrogadora a Thorndyke, quien observó:— Será interesante ver si en la línea se descubre lo mismo.

El jefe de la estación estaba confuso, y al parecer, quería pedir una explicación; pero el inspector, que había guardado cuidadosamente en sus bolsillos los objetos sacados de las ropas del muerto, parecía sentirse impaciente por partir. En consecuencia, cuando Thorndyke volvió a guardar todos sus instrumentos en la caja, poniéndola bajo el brazo, y se le hubo dado un farol que pidió, nos pusimos en camino hacia el sitio en que fué encontrado el cadáver.

—Estoy un poco a oscuras en este asunto,— le dije, cuando los dos funcionarios se habían adelantado lo suficiente para que no pudieran oírnos.— Usted llegó a una conclusión con notable rapidez. ¿Qué pudo ver usted, que le indujera a creer que se trata de un asesinato y no de un suicidio?

—Ha sido una cosa insignificante, pero muy convincente,— me contestó Thorndyke.— ¿Notó usted una leve herida sobre el temporal izquierdo? Esa herida podría haber sido producida fácilmente por la máquina. Pero... la herida había sangrado, y por un espacio considerable de tiempo. Habían salido de ella dos hilos de sangre, y ambos estaban coagulados y parcialmente secos. Pero el hombre ha sido decapitado, y esta herida, si se la había producido la máquina, no podía sangrar después de la decapitación, y porque además, estaba en el lugar más distante de la máquina. Ahora bien, una cabeza decapitada no sangra. En consecuencia, esta herida fué hecha antes de la decapitación.

—Pero no solamente había sangrado la herida,— agregó Thorndyke,— sino que la sangre había caído en dos direcciones diferentes, y los dos hilos de sangre formaban un ángulo recto. En primer lugar, y en el orden del tiempo en que corrió la sangre, a juzgar por la apariencia que presentan los hilos, había corrido por un lado de la cara, hacia el cuello. El segundo hilo de sangre corría hacia la parte de atrás de la cabeza. Ahora bien, como usted ya lo sabe, amigo Jervis, la ley de la gravedad no tiene excepciones. Si la sangre corrió primeramente por la cara, en dirección al cuello, la cabeza debió estar levantada en el momento en que se le hizo la herida; y cuando la sangre corrió hacia la parte de atrás de la cabeza, debió estar en posición horizontal, y con la cara hacia arriba. Pero el hombre fué visto por el conductor de la máquina, echado sobre los rieles, con la cara hacia abajo. Lo único que se saca en consecuencia es que, cuando se le infirió la herida, el hombre estaba en posición vertical, parado o sentado; y que luego, cuando estaba todavía vivo, estuvo colocado de espaldas durante un tiempo suficiente para que la sangre pudiera correr hacia la parte de atrás de la cabeza.

—Ahora lo comprendo,— dije.—Fuí una bestia al no hacer ese mismo razonamiento, — observé contrito.

—Con la práctica se llega a sacar conclusiones rápidas de lo que observamos,— contestó Thorndyke.—Pero, dígame usted, ¿qué notó en la cara del muerto?

—Me pareció que presentaba señales evidentes de asfixia,— le contesté.

—Así es,—asintió.— Esa cara era la de un hombre sofocado. Debe haber notado usted, además, que la lengua estaba hinchada, y que en la parte interna del labio superior se veían lesiones producidas al apretarse contra los dientes, que eran profundas, y una o dos heridas leves, evidentemente producidas por una fuerte presión en la boca. Y ahora observe usted cómo todos estos datos están de acuerdo con las conclusiones que sacamos de la herida de la cabeza. Si sospecháramos que la víctima había recibido un golpe en la cabeza, y que luego luchó con su asaltante, para caer finalmente vencida y ahogada, buscaríamos precisamente todas estas señales para confirmar nuestras sospechas.

—Y a propósito, ¿qué fué lo que encontró usted entre los dientes del muerto?— le pregunté.— No se me ofreció la oportunidad de observarlo al microscopio.

—¡Ah!—exclamó Thorndyke,—aquí no solamente obtenemos una confirmación, sino que nuestras conclusiones llegan un poco más lejos. El objeto que encontré era una pequeña hebra hecha con materias textiles. Al observarla al microscopio, descubrí que consistía de varias fibras de diferentes colores. La mayor parte estaba formada por fibras de lana, de color rojo, pero contenía también algunas fibras de algodón, teñidas de azul, y otras que parecían de yute, de color amarillo. Era evidentemente un tejido compuesto por diferentes sustancias y podría haber sido arrancado del vestido de una mujer, aunque la presencia del yute, sugiere más bien la idea de una cortina, o una alfombra de calidad inferior.

—¿Y su importancia...?— le pregunté.

—Su importancia consiste en que, no perteneciendo a una prenda de vestir, pertenecerá sin duda a una alfombra o a una cortina, y una alfombra o una cortina sugiere una habitación.

—Eso no parece ser muy concluyente,— observé.

—No lo es, pero constituye una valiosa corroboración.

—¿De qué?— pregunté.

—De lo que daban a entender las suelas de los botines del muerto. Las examiné muy cuidadosamente, y no encontré ninguna partícula de arena ni de tierra, a pesar del hecho de que debió pasar campos y terrenos pedregosos para llegar al sitio en que fué encontrado. Descubrí sin embargo cenizas finas de tabaco, [illegible] ca, como si hubiera pisado un cigarro o cigarrillo, varias migas de bizcocho, y en un clavo [illegible] salido, varias fibras coloreadas, [illegible] parecer de una alfombra. [illegible] sugiere la idea de que el hombre fué muerto en una habitación alfombrada de una casa, y [illegible] do desde allí a la vía férrea.

Permanecí silencioso por algunos momentos. Por más que conocía muy bien a Thorndyke, me maravilló nuevamente; ésta era la sensación que sentía cada vez que lo acompañaba en alguna de sus investigaciones. Su maravilloso poder de coordinar hechos al parecer insignificantes, de colocarlos en una serie ordenada, y de hacer[illegible] decir la verdad, era un fenómeno al cual nunca me pude acostumbrar; cada vez que se repetía quedaba maravillado.