y yo posco una rana que tiene más de cuatro mil años.

—¿Cómo es posible? Las ranas no viven tanto.

—En efecto—me dijo—habitualmente la rana no vive tanto. Pero ésta es una rana única. Yo mismo en mis exploraciones en una mina de carbón, la he sacado del alvéolo de un block de antracita. Seguramente que ha permanecido en ese block desde la época de formación del terreno carbonífero, es decir, hace más de tres mil años, apróximadamente.

"No pude contenerme. Le expliqué el objeto de mi viaje, mis esperanzas y mis observaciones. Y me regaló la valoisa rana, envuelta en unos algodones, en una cajita de madera.

"Inmediatamente comencé mis trabajos. Una incisión profunda me dió una gota sólo de la sangre de aquel batracio. La sembré inmediatamente en mis tubos de gelatina. Al día siguiente tenía de nuevo mis "colonias" del gérmen de la eterna juventud. Porque seguramente que en esta vez, ya con la experiencia anterior, no habría de perderlas en vano.

"Llegué a Viena en la noche. La madre de Elsa estaba enferma; Elsa la acompañaba a la cabecera de su lecho. De nuevo, en el momento en que mi amada me besó, al darme la bienvenida, creí comprender en la mirada de la viuda aquel rayo de celos que me había turbado tanto a mi partida. En la misma noche, Elsa, preguntándome el resultado de mi viaje, supo que tenía por fin el gérmen en mi poder. Inmediatamente me propuso que lo ensayara en "Max", en el viejo perro, que durante mi ausencia había cegado y permanecido horas enteras al pie del lecho de Elsa, esperándose ya solamente que el último aliento le faltara.

"Al principio me resistí a la insinuación de Elsa. Aún no tenía completos mis estudios; quería experimentar, para lanzar en seguida la nueva en todos los centros científicos.

"Pero Elsa insistió. Quería mucho al pobre perro que verdaderamente causaba lástima. Me acabó de decidir la bienvenida alegre del pobre canimal, que, una vez que me reconoció, tuvo aún fuerzas para acariciarme.

"Preparé inmediatamente cierta cantidad de mis cultivos, tomé los útiles necesarios, y le inyecté a "Max" una pequeña cantidad de aquel líquido, que habría sido la eterna juventud del hombre.

"Al día siguiente lo primero que me despertó fué la súbita aparición de un perro de Terranova, joven y robusto, vigoroso, que saltaba alegremente a mi vista y que me reconoció desde luego. Era "Max": el milagro estaba hecho. Era la primera vez que experimentaba el efecto de los cultivos, y la sorpresa me paralizó por algún tiempo mientras el perro corría y saltaba por mi pieza.

"Entretanto, yo seguía activa, febrilmente, mis experiencias, en lo particular, sin declarar francamente el resultado de ellas a los demás médicos de los hospitales que frecuentaba. Nunca me dejó de dar pleno resultado la aplicación del "suero de la eterna juventud", como lo había llamado Elsa desde que se interiorizó lo bastante del procedimiento.

"Pero la enfermedad de la señora seguía. Los demás médicos afirmaban que era un caso perdido, que solamente se podría mantener aquella existencia por algún tiempo, más o menos largo, pero que no había remedio.

"Elsa, con las lágrimas en los ojos, me pidió que aplicara a la enferma mi suero, que la salvara, porque tenía la plena seguridad de que solamente por aquel medio se aliviaría. Me negué lo más que pude, porque jamás me había olvidado de la siniestra mirada de la viuda en los dos momentos más significativos de nuestra existencia. Por fin, Elsa, con la tenacidad femenina, me afirmó "que en el caso de que no le diera gusto en tal cosa, juraba por la memoria de su padre que no habría de ser mi esposa jamás".

"Tuve la debilidad de conmoverme. Inyecté nuevamente mi suero a la señora que estaba ciertamente grave, al grado que casi no se dió cuenta de la operación. Terminada ésta, me volvieron a asaltar los remordimientos, y una especie de vago presentimiento me desconcertó.

"Me encontraba a la mañana siguiente en mi estudio, solo, porque a falta de sueño, había preferido hacer algunas observaciones. Repentinamente se abrió con estrépito la puerta de entrada y percibí el sonido de un traje femenino que se acercaba. Creí darle una sorpresa a Elsa, para reñirla en seguida, por haberse levantado tan temprano. Dos brazos blanquísimos pasaron por encima de mi cuello, y una mejilla ardiente, aterciopelada, se reclinó en la mía, al mismo tiempo que sentía el dulce peso del cuerpecito sobre mí.

"Creo no haber pronunciado ninguna palabra. Solamente sentí que ardía mi cerebro y que mi vista se ofuscaba en una deliciosa vaguedad. Busqué, anheloso, los labios frescos que se tendían hacia los míos.

"En esos momentos se abrió la puerta violentamente. El dijo estrechándome el brazo. — sa estaba en ella airada, despidiendo rayos de indignación por sus azules pupilas.

—¿Quién es esta mujer?—me dice estrechándome el brazo.— ¿Qué quiere esa mujer y por qué razón tiene tanta confianza contigo?

Aquel mismo día salí de Viena... Y busco aún en un viaje larguísimo el olvido indispensable para mi existencia y para mi alma lacerada".

(J. W.)

NO COMPRE MUEBLES

sin consultar nuestros precios. Ofrecemos en cualquier estilo y clase, en maderas nacionales o extranjeras, directamente de la fábrica al interesado. Le conviene conocer nuestros bajos precios.

Fábrica Nacional de Muebles

SERRANO 398. ESQUINA CONDOR. — TELEFONO 95, MATADERO. — CASILLA 681.

FACILIDADES DE PAGO

En las Quintas, Chacras y Fundos

EL MEDIO MAS ECONOMICO

DE BOMBEAR AGUA

ES CON LOS AFAMADOS

Molinos a viento "ESTRELLA"

Se aceitan una vez al año. Trabajan solos, sin cuidados. Son sólidos y sencillos; de muy buena construcción. Hay molinos "Estrella" en la zona de Quilpué que trabajan satisfactoriamente desde hace unos 30 años.

PRECIOS EQUITATIVOS

Grace y Cía. (Chile) S. A.

:: :: HUERFANOS No. 1087 :: ::

Compañía Maderera "MALVOA"

Gerencia: Bandera N.o 75, Dep. 127-Teléf. Ing. 1279-Casilla 672-Dirección Telegráfica: "MALVOINA"

Sucursales en Valparaíso, Malvoa, Concepción, Renaico, Lautaro, Temuco, Freire

MADERAS en bruto y elaboradas. MOLDURAS de todas clases. MADERAS para carroceros. RODRIGONES postes para cierros. YUGOS de lingue.

Barracas: DELICIAS 2775 — ESQUINA LIBERTAD - TELEFONO INGLES 1450 — Av. S. Eugenio 40 (Costado Oriente Estación Ñuñoa) — TELEF. ING. 65, Sta. Elena

ESPECIALIDAD EN: PUERTAS Y VENTANAS, CAJONES VINEROS y para todas industrias. ROBLE para envigados. TEJUELAS Y DUELAS de raulí. MANGOS para escobas.

Contando la Compañía con aserraderos, fábricas y carros propios, puede atender pedidos de cualquier magnitud.

Una pierna humana convertida en mosaico

Cómo Cecilia Starkey, muchacha de Jersey City, sufrió una horrorosa quemadura en una pierna. — Para salvarla, lo smédicos hubieron de recurrir a injertarle pedacitos de piel. — Los bomberos de la ciudad se disputan el honor del sacrificio

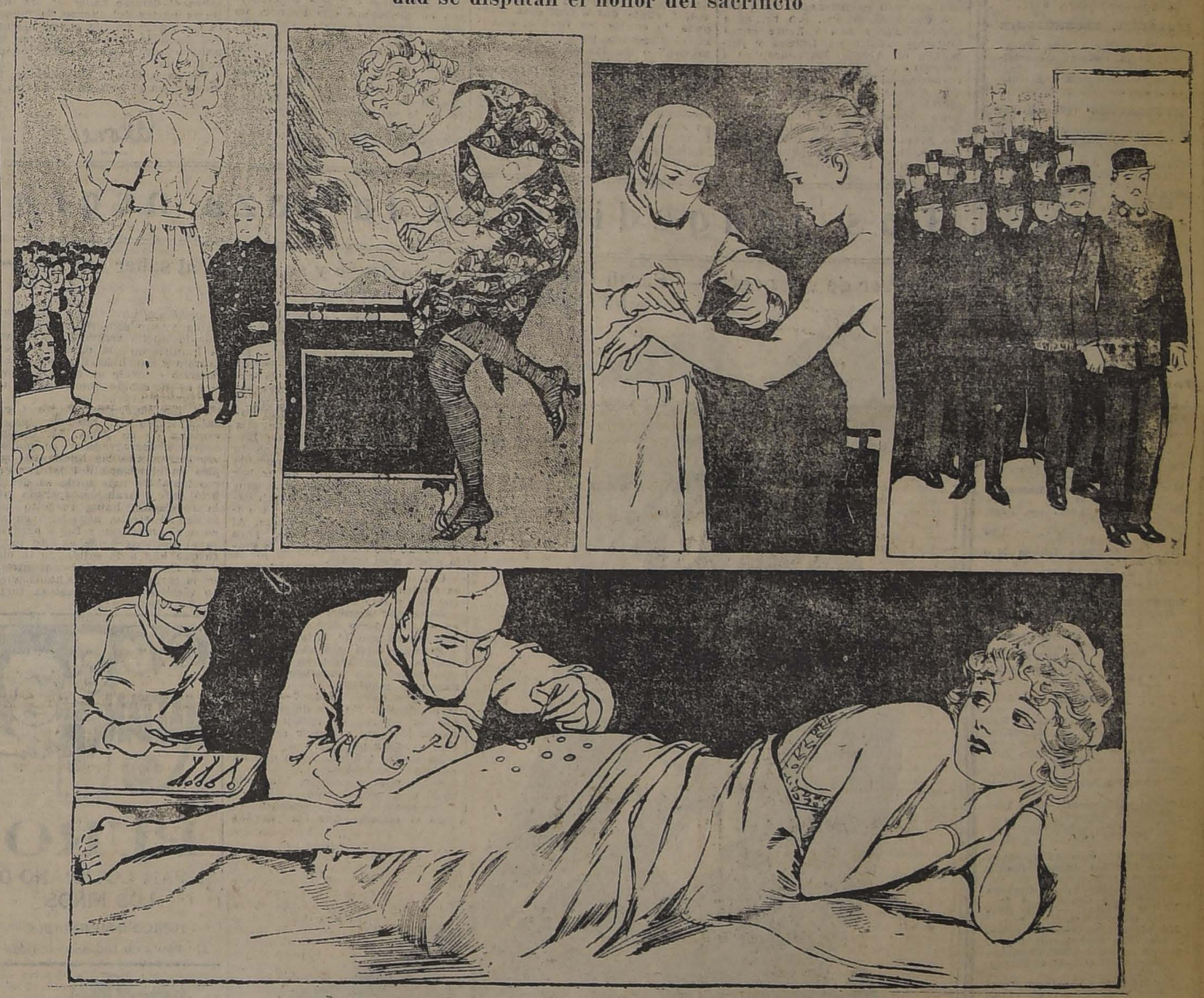

Una mañana del mes de Mayo último, Cecilia Starkey, muchacha de 17 años que vive en Jersey City, estaba preparando el desayuno para sus hermanos. Por un accidente imprevisto, la llama de la cocina de gas prendió en el ligero vestido con que estaba cubierta, y, en un momento, se extendió hasta envolverla. A los gritos de dolor lanzados por Cecilia, acudieron los demás miembros de la familia, que pasaron grandes apuros hasta conseguir extinguir el fuego.

Pero no habían de parar aquí los sufrimientos. La llama había convertido en una horrible llaga la parte exterior de una de las piernas. Los médicos comprendieron desde el primer momento que iba a ser necesario el injertar piel viva en la herida, ya que ésta, de otro modo, no llevaba esperanzas de sanar jamás.

Y aquí se presentaba una dificultad. ¿Cómo conseguir la enorme cantidad de piel necesaria a la operación? Cierto es que los dos hermanos de Cecilia estaban listos para proporcionar la suya, pero esto no era suficiente. Había que cubrir la pierna desde la cadera al tobillo.

Por felicidad, se presentó uno de esos raros casos colectivos de solidaridad humana. Los hermanos de Cecilia formaban parte de una de las compañías de bomberos que mantiene la ciudad. Cada uno de esos hombres, muchos de ellos casi sin educación, rudos, acostumbrados a mirar indiferentemente el peligro, se sintieron conmovidos al saber la desgracia que ocurría a la hermana de sus compañeros. Había también otro estímulo: la muchacha, que estaba dotada de una hermosa voz, les había ayudado en más de una ocasión a conseguir los fondos que necesitaban. Se presentaba, pues, ahora la ocasión de corresponder a la ayuda prestada anteriormente.

Y así fué cómo un día Domingo los médicos vieron, asombrados, que una treintena de bomberos se presentaba ante ellos, ofreciendo su piel. No pudiendo hacer en un sólo día la operación, fueron elegidos diez de los presentes, extrayéndosele a cada uno cinco pedacitos de piel, que fueron inmediatamente ingertados en la pierna herida.

De esta manera, de semana en semana, se siguió en la operación, hasta que se terminó de cubrir la herida, para lo cual hubo necesidad de emplear 840 pedacitos de piel, quedando de este modo la pierna convertida en un verdadero mosaico, ya que entre los que sufrieron la extracción había, por supuesto, personas de todos los colores imaginables: rubios, morenos, colorines, algunos descendientes de pieles rojas, etc.

Y ahora, con toda verdad, cada uno de esos hombres, además de la satisfacción de haber contribuído a salvar una vida, puede decir que una parte de la muchacha le pertenece...

¡Proteja sus dientes!

La substancia calcárea que paulatinamente ha ido formándose en la base de los dientes cuando no se tuvo con ellos el debido cuidado, es el asiento de un sinnúmero de gérmenes perniciosos a éstos y al organismo en general.

La crema dental Kolynos destruye el sarro que se deposita en la superficie de los dientes, limpia y purifica la boca, dejando un sabor y una sensación muy agradables.

Los dentistas lo recomiendan con entusiasmo.

Siempre en los tubos amarillos.

La nueva tapa cautiva

La tapa Kolynos está atada firmemente al tubo. No puede caer al suelo, y, por tanto, no se puede perder. Así la pasta se mantiene siempre fresca

KOLYNOS

CREMA DENTAL

Agente exclusivo:

ENRIQUE DAVIS

San Antonio, Num. 439 — SANTIAGO

A LOS JOVENES CATOLICOS

MAÑANA Domingo 19 se efectuará el ULTIMO RETIRO, de los que mensualmente ha venido organizando la Asociación Nacional de Estudiantes Católicos.

Lo predicará el Pbro. don Rubén Castro, y se hará en la CASA DE SAN JUAN BAUTISTA (Cruz 1681). LA ENTRADA ES A LAS 8 1|2 A. M., para salir a las 3 1|2 P. M.

Se advierte que la asistencia no reporta gasto alguno, pero se ruega la puntualidad en la hora de llegada.

A LAS 2 P. M. IRA EL ILTMO. Y RVDMO. SEÑOR ARZOBISPO, PARA HACER A LOS JOVENES LA ULTIMA DISTRIBUCION

LABORATORIO CLINICO — DEL — Dr. Leonidas Corona T.

SANTIAGO

Delicias 868. — Teléfono 2483

Reacción Wassermann, Sección de Química. Sección de Bacteriología.

AUTOVACUNAS

Gran Oportunidad

REALIZACION COMPLETA POR CAMBIO DE LOCAL

PRECIOS MUY BAJOS

MUEBLERIA TRAIGUEN

MONEDA 952

MUEBLES

SALONES

DORMITORIOS

COMEDORES

ESCRITORIOS

CATRES DE BRONCE

ALFOMBRAS DE 1 PIEZA, etc.

Ofrecemos también dormitorios completos con mármoles y lunas biseladas al bajísimo precio de $ 450.-.

LA EQUITATIVA. - Delicias 851

CRONICA LITERARIA POR ALONE

ORDINARIOS "LOS INGRESOS DEL ESTADO" POR DON VICTOR R. CELIS MATURANA. — (Minerva). Se ha hablado de este libro en la Cámara, que es donde se debe hablar, y entendemos que se le elogió cumplidamente. Son seiscientas páginas de estudio a fondo, ampliamente desarrollado, con noticias históricas generales y estadísticas particulares, definiciones precisas y buena clasificación.

"Este libro—dice el prologuista, don Armando Quezada Acharán—constituye una valiosísima contribución al estudio de nuestros problemas financieros. Su autor, don Víctor Celis, vice-presidente de su partido, ex-Ministro de Hacienda, estaba en realidad capacitado para escribirlo. Hombre de estudio, de gran poder de trabajo, de inteligencia sólida y metódica, don Víctor Celis disciplinó su espíritu en las normas de la tarea docente, y en 1918 sus correligionarios lo arrancamos de sus clases de Castellano y de Francés en los colegios nacionales para llevarlo a la Cámara de Diputados. Allí se manifestó como soldado disciplinado y como legislador útil: su palabra serena, persuasiva, a menudo elocuente, ilustró muchos debates, y en 1921 se le reeligió como diputado por Santiago. Ese mismo año llegó al Ministerio de Hacienda. La situación era difícil: déficit fiscal, crisis salitrera, dificultades y problemas por todas partes. A no pocos causó extrañeza ver al señor Celis afrontar las responsabilidades del Ministerio de Hacienda cuando no había tenido ocasión de acreditarse como financista. El mismo resistió su designación y sólo la aceptó bajo la presión de sus amigos y de las exigencias del momento. Y se consagró a desempeñar sus funciones con laboriosidad pasmosa: estudio con método y a fondo los problemas pendientes y en especial el del salitre, y poco a poco fueron comprendiendo todos que en el Ministerio de Hacienda había una inteligencia vigilante, una mano firme, una dirección prudente y serena. Salido del Ministerio de Hacienda después de dos o tres meses, el señor Celis ha conservado su interés por los problemas económicos y financieros de Chile: su inteligencia curiosa y activa, acostumbrada a conocer a fondo las cosas, ha seguido estudiando esos problemas, y su tendencia de intelectual y profesor, estimulada por el conocimiento práctico del hombre de Gobierno, lo ha llevado naturalmente a organizar y metodizar el resultado de sus estudios. Fruto de ello es este libro..."

Estas claras y excelentes palabras del señor Quezada Acharán retratan al autor y su obra con todo conocimiento.

A nuestros ojos profanos, "Los Ingresos Ordinarios del Estado" aparece como una gran Memoria de prueba para optar al título de Financista; después de su publicación, el señor Celis quedará, sin duda, como una autoridad de consulta indispensable en estas delicadas y oscuras materias.

"EPOPEYAS CHILENAS" POR I. TELLEZ.-1922. (156 págs.) Todas las batallas, o, mejor dicho, las victorias chilenas, empezando por Marigüeñu. El señor Téllez habla de Lautaro con entusiasmo: "Tan joven como Alejandro, tan brillante como César y tan valiente como Gustavo Adolfo en Lutzen y Napoleón en Arcole, los sobrepasó a todos en la potencia de su genio creador, en la enorme influencia que ejerció en el progreso de su ejército y en la energía con que supo sobreponerse a todas las dificultades que le ofrecían el teatro de operaciones, su falta de recursos, la escasa preparación de su ejército, la inferioridad de su ramamento y la gran desorganización e indiciplina de su gente. Ni Alejandro, ni César, ni el mismo Napoleón fueron creadores en el verdadero sentido de la palabra, pues a ninguno de ellos debió la táctica progresos sensibles". Termina pidiendo para él una estatua entre O'Higgins y San Martín como "al más grande de los guerreros y al primero de los patriotas".

En seguida, vienen Rancagua, Maipo, Chacabuco, Dolores, Iquique, La Concepción, Sagra, Miraflores, Huamachuco, etc.

Aunque sea invadir dominio ajeno, diremos que hace mucha falta el índice.

"CUENTOS A COCA" POR ERNESTO MORALES.— MONTEVIDEO Breves relatos elegantes, ligeros, movidos, casos raros, complicaciones sentimentales que se resuelven al fin, una que se desespera porque realizó su ideal y "vivió muchos años", otro que suspira eternamente por el ideal no cumplido, comunicaciones a distancia, a veces la sencillez misma, una empleada joven que enamora a un patrón viejo, riñas feroces en la calle, jugadores que ganan y pierden, sátiros verdaderos, otras veces la fantástica inverosimilitud siempre el estilo liviano, superficial, que agrada y no deja huella.

"MI PRISION EN LIMA", POR AGUSTIN VENTURINO El señor Venturino estuvo en Lima con propósitos de estudio. La policía le dió ocasión de conocer a fondo el carácter peruano, su justicia, su moderación, su nobleza. Sin embargo, el señor Venturino se queja y ha publicado este folleto con poesías especiales de Gabriela Mistral y Pedro Sienna, síntesis de discursos del Almirante Fernández Vial, del General Canto y del Almirante Zegers, y otros documentos importantes.

Todo porque lo hicieron pasar un poco de hambre y un poco de sed, durante dos o tres días. Después de contar los hechos, analiza el "proceso psicológico de su prisión" o sea las razones que tuvo para sufrir tanto.

"Otra tortura mental intensa—dice— se operó al pensar que yo, periodista, escritor y conferencista apostólico, que había pisado Lima en apostolado sociológico, en la forma más arrevesada y más conjeturable, sin sospechar jamás, me encontraba en el suplicio atroz que me había espantado desde niño y que ya en mi adolescencia había procurado hacerlo menos monstruoso. Yo no sé por qué pensé, también, en la oscuridad de las cosas humanas y mi tristeza fué mayor, atormentándome extrañamente, además, la revivicencia de las confesiones de Dostoiewsky, Andreieff, Pellico y Kropotkin, sobre todo el aterrador y lúgubre cuadro del Dante respecto del Conde Hugolino. Ciertamente las torturas mentales corren a parejas con la inteligencia, la educación, la formación moral y las ocupaciones domésticas tan variables como los hombres. Un cualquiera que ni sospecha sociología, ni psicología es natural que no padeciera la tortura mía; Salomón decía: quien añade ciencia añade dolor, y claro está que la ignorancia humana a la vez que inmuniza de muchas angustias, anonimaniza. De ahí que si un hombre culto es martirizado, su martirizamiento por razón de su cultura se sobrepone al anonimato."

Estas páginas explican perfectamente la razón de las torturas sufridas por el señor Venturino en Lima.

Leyéndolas, nadie dejará de sentir compasión.

"LES HAUTS FOURNEAUX" POR MICHEL CORDAY. (FLAMMARION) Una señora enemiga de la guerra escribe su diario desde 1914 adelante. Tiene un hijo de 16 años y observa con terror que no piensa como ella y que las operaciones se prolongan... Esposa de un alto industrial, recibe en su casa a los dirigentes políticos y literarios, los retrata con gracia indiferente, refiere anécdotas de Clemenceau, Briand, Millerand, Poincaré, Anatole France.

Pág. 228, 14 de Noviembre de 1916: "Desde hace dos años, France vive en Touraine y nos visita cada una de las raras veces que viene a París. Está admirablemente joven y sigue haciendo las delicias de la conversación. Nuestros dirigentes —dijo— se esfuerzan en probarnos que Francia no sufre. Proceden como esas madres que, cuando el niño se ha golpeado la frente, lo acarician, murmurando:—No es nada, no es nada, no tienes nada... Apenas irónico, declara que uno de los motivos de la prolongación de la guerra es la satisfacción de las mujeres separadas de sus maridos. A propósito del soldado: En suma, la criatura humana tiene tres grandes preocupaciones: el hambre, el amor, la muerte. En el soldado, el cansancio mata al amor. El peligro, intermitente, se hace insensible. Los campesinos, alimentados diariamente de carne, ven saciado su estómago mejor que nunca. Y luego, el atractivo de las recompensas y el miedo a los castigos. En una corta charla íntima, me confesó que había pensado enloquecer de dolor al principio del conflicto, que desesperaba por momentos de la desaparición de las guerras y había perdido la fe en la humanidad."

Lectura agradable, aunque la preocupación anti-militarista casi ingenua —¿se necesita **probar** que las guerras constituyen un azote, una calamidad, una desgracia?— produce a la larga un poco de cansancio.

"AU PAYS DE BATOUALA" POR RENE TRAUTMANN. Novela de los blancos y negros de Africa, escrita por un médico del Estado Mayor colonial, que vivió 20 años en el país. Dice que la antropofagia está desapareciendo. Algunos pueblos se comen a sus semejantes para incorporarse sus buenas cualidades; son, en suma, idealistas. Otros los cazan como más fáciles y menos peligrosos que las fieras: son individuos prácticos. Se dice que en Oubanghi engordan esclavos para el consumo, y cuando están en punto, los compradores señalan en su cuerpo, con tiza, los trozos mejores. El autor no lo ha visto; pero cuenta la historia de una negrita y su madre, vendidas para cierto festín. La pequeñuela, demasiado flaca, quedó en el repostero, y como se hizo querer de la servidumbre, le ofrecieron un pedazo de su mamá asada. Rehusó "porque tenía mucha pena". Pasó así de repostero en repostero y como no engordara nunca la realizaron por 70 francos. La edad la convirtió en una robusta negra; pero no tiene ninguna afición a los viajes por Oubanghi. Un bandido dió al autor datos útiles y precisos sobre el diverso sabor de las distintas partes del cuerpo, la manera de guisar un pie o una pierna, qué bocados pueden comerse en públicos, cuáles en la intimidad de la familia, etc., etc.

Tal es la vida o, mejor dicho, la muerte, en el país de Batouala.

"Alone"

Las tragedias de la raza negra

El horror de ser negro. — Sarah Cleas rompe su noviazgo y se suicida al saber que llevaba sangre negra en sus venas

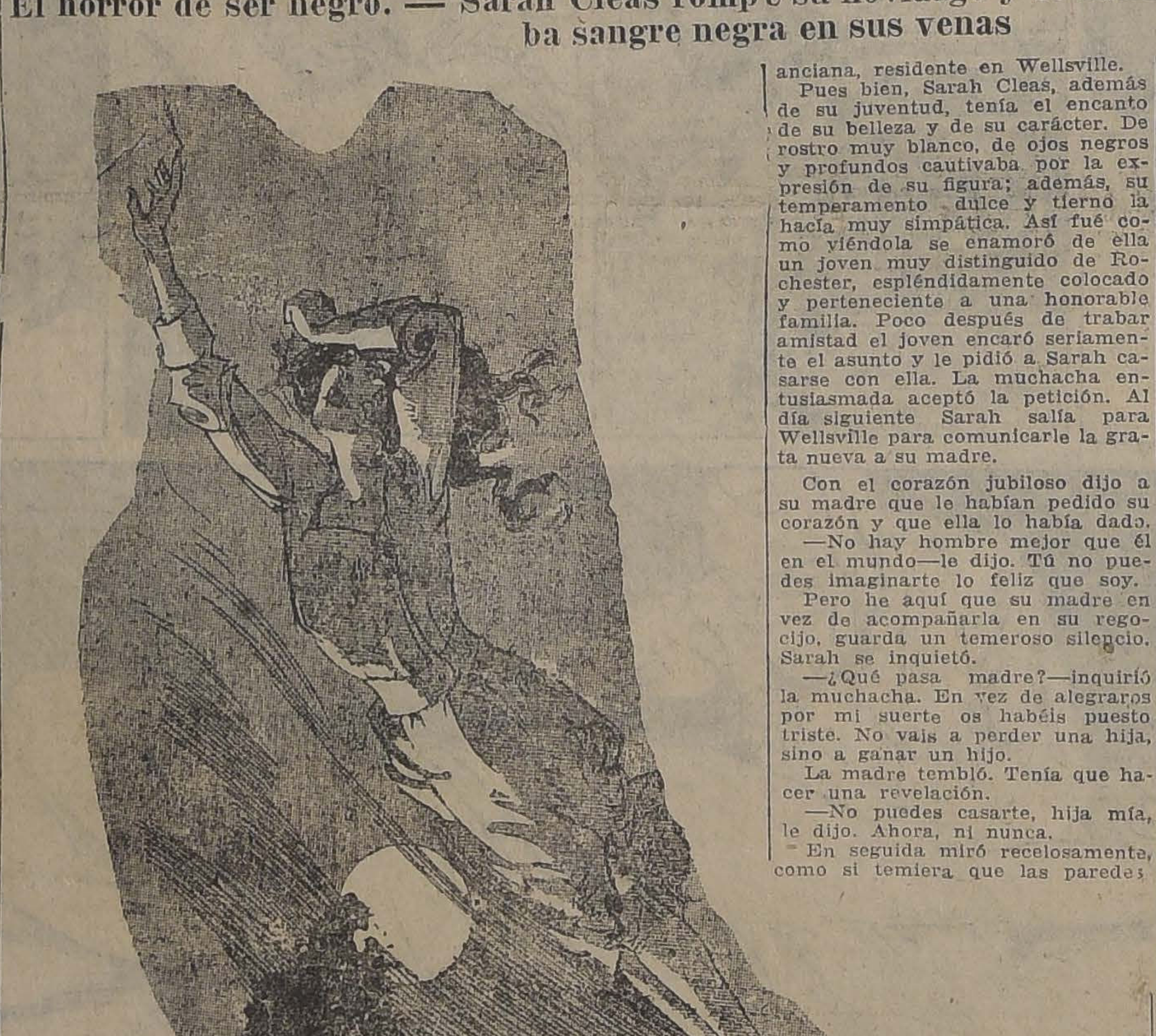

Los pueblos suramericanos no tienen una idea de lo que es la tragedia de raza. Por acá el ser negro puede constituir cuando más una desgracia para el que lo es por consideraciones exclusivamente de orden físico; su vida será como la de todo el mundo y nunca será molestado, repudiado o atropellado por el hecho de ser negro. En otros países el asunto es bien diferente. En Estados Unidos por ejemplo, el ser negro constituye una marca infamante. Las luchas de razas han sido allí tan enconadas y feroces que aún ahora, cuando la civilización ha amortiguado el encono, perdura el desprecio de los blancos por los negros. Están todavía frescos los recuerdos de la cruenta lucha del siglo pasado, cuando negros y blancos ensangrentaron durante cerca de diez años el suelo Norteamericano en una guerra sin cuartel.

Esas luchas han dejado un sedimento de odio que a pesar del tiempo no se extingue. La sangre negra es un estigma de vergüenza, algo así como un timbre de humillación pública.

Hace poco ha ocurrido una desgracia, una dolorosa y sensible tragedia que pone de manifiesto hasta qué punto ha llegado este odio y desprecio por la sangre negra.

La tragedia ha ocurrido en Rochester y la protagonista ha sido una linda muchacha que desempeñaba el cargo de "nurse" en el Sanatorio Lee. Esta muchacha que se llamaba Sarah Cleas, había logrado tras innumerables sacrificios graduarse de "nurse" y con lo que ganaba mantenía a su madre, ya anciana, residente en Wellsville.

Pues bien, Sarah Cleas, además de su juventud, tenía el encanto de su belleza y de su carácter. De rostro muy blanco, de ojos negros y profundos cautivaba por la expresión de su figura; además, su temperamento dulce y tierno la hacía muy simpática. Así fué como viéndola se enamoró de ella un joven muy distinguido de Rochester, espléndidamente colocado y perteneciente a una honorable familia. Poco después de trabar amistad el joven encaró seriamente el asunto y le pidió a Sarah casarse con ella. La muchacha entusiasmada aceptó la petición. Al día siguiente Sarah salía para Wellsville para comunicarle la grata nueva a su madre.

Con el corazón jubiloso dijo a su madre que le habían pedido su corazón y que ella lo había dado.

—No hay hombre mejor que él en el mundo—le dijo. Tú no puedes imaginarte lo feliz que soy.

Pero he aquí que su madre en vez de acompañarla en su regocijo, guarda un temeroso silencio. Sarah se inquietó.

—¿Qué pasa madre?—inquirió la muchacha. En vez de alegraros por mi suerte os habéis puesto triste. No vais a perder una hija, sino a ganar un hijo.

La madre tembló. Tenía que hacer una revelación.

—No puedes casarte, hija mía, le dijo. Ahora, ni nunca.

En seguida miró recelosamente, como si temiera que las paredes mismas fueran a traicionarla. Luego agregó:

—Tu padre tenía sangre negra. Esto no vine a saberlo sino después de nuestro matrimonio, y acto seguido lo dejé.

No habló más. Sarah guardó silencio. La revelación la había dejado anonadada. Más rato, cuando pudo hablar, dijo:

—Tienes razón, madre. No puedo casarme. No lo haré.

Es sabido que la herencia de sangre negra puede saltar una generación para aparecer más tarde, en parejas de blancos. Muchos padres de raza blanca han tenido hijos mulatos o negros, debido a una distante influencia de sangre berebere.

Sarah Cleas dejó aquel mismo día a su madre y volvió al Sanatorio de Lee. Al día siguiente sus compañeras advirtieron que Sarah había vuelto sombría y silenciosa. Por la noche reunidas en su sala inquirieron la causa de este cambio y Sarah les dijo que había resuelto concluir su noviazgo porque había sabido que su padre tenía sangre negra.

Al día siguiente Sarah Cleas había huído del hospital por la ventana de su pieza. La cortina apareció desgarrada y se podían ver claramente las huellas de sus pies en el césped del jardín. Pocos instantes más tarde se descubrió todo. Sarah desesperada por la revelación había resuelto matarse. Al efecto, abandonó su alcoba al amanecer y fué a arrojarse al Genesee desde el alto puente que hay a la salida de la ciudad. Su cadáver fué encontrado en la tarde. La muerte había puesto término a su espantosa tortura de saberse negra.

"La Semaine du Livre"

N.o 21

ENSEIGNEMENT, PEDAGOGIE

Lefevre-Rousset.—Pour l'ajusteur mécanicien, 7 fr.

HISTOIRE

Demolon.—On vous demande a la Commandanture, 6 fr.

INDUSTRIE, TECHNOLOGIE

Caillault et Baud.—La Technique du métier d'électricien, 11 fr.
Harang.—Géometrie descriptive, 5 fr.

LITTERATURE (généralités)

Deschamps—Sainte Beuve et le Sillage de Napoleón, 7 fr. 50.
Tharaud (J. J.) — La Fete Arabe, 7 fr.

MORALE, PHILOSOPHIE, RELIGION, THEOLOGIE

Lacordaire.—Pages choisies, 7 fr. 50.
Pieron (Henri).—L'année psychologique, 40 fr.
Seché (Alphonse). — Paroles sur notre bonheur, 6 fr. 50.
Titchner.—Manuel de Psychologie, 35 fr.

ROMANS, CONTES, NOUVELLES

Bordeaux.—Le Pays Natal, 7 fr.
Dumas (A).—La Dame de Monsoreau, 4 fr. 50.
Zola (E).—Contes a Ninon, 1 fr.
Balde (Jean).—La Vigne et la Maison, 7 fr.
Barbey d'Aurevilly.—Les Diaboliques, 7 fr.
Geffroy (G.).—La Comédie Bourgeoise, 6 fr. 75.
Hermant (A.).—La Dame de la guerre, 5 fr.
Margueritte (Paul). — Tous quatre, 2 fr.
Maupassant (Guy). — Les soeurs Rondi, 7 fr.
N. Les Oeuvres Libres N.o 16, 5 fr.
Stendhal.—La Chartreuse de Parme, 2 vol., 13 fr.

SCIENCES PHYSIQUES, CHIMIQUES ET NATURELLES

Spencer.—Les Métaux des terres rares, 39 fr. 50.

SPORT ET JEUX

Lefebure.—L'Education physique en Sue, 15 fr.

MUSIQUE

Musique de Chambre.—(Exclusivité de la Librairie Française) Publication semestrielle de Musique Ancienne et Moderne.
Koechlin (Ch.).—Dix Petites Pieces Faciles pour le Piano, 5 fr.
Lebrun (Raymond).—Six Instants de l'Amour, 7 fr.
Levy (Michel Maurice).—Jeux de Nuages pour le Piano, 3 fr.
Cayron-Martineau (J.).—Prelude-Carillon pour Grand Orgue, 3 fr.
Bazelaire (Paul). — Cortege (Etude de Concert), 4 fr.
Ygouw (d'Opol).—Trois Etudes pour le Piano, 8 fr.
Malipiero (Francisco).—Armenia (Per Pianoforte), 5 fr.
Gilson (Paul).—Six Chansons Ecossaises (Chant et Piano), 7 fr.
Guy-Ropartz (J.)—Deux Chansons pour Chant et Piano, 4 fr.
Guy-Ropartz (J). — Vieille Maison pour Chant et Piano, 4 fr.
Le Borne (Fernand).—Un soir (Piano et Chant), 3 fr.
Rougnon (Paul).—Sérénnade pour flute (ou Violon) avec accomt. de Piano), 4 fr.
Cellier (Alex).—Berceuse Fantaisie pour Violon et Piano, 5 fr.
Hédoux (Y).—Légende pour Violon et Piano ou Harpe, 5 fr.
Chevaillier (Lucien).—Phantasmes (4 pieces pour Violon et Piano), 6 fr.
Sachs (Léo).—Chant Elógiaque pour Violoncelle et Piano, 6 fr.
Halphen (F). — Noel pour Flute et Harmonium, 5 fr.
Le Rey (F.).—En plein soleil (Serenade pour Violoncelle ou Violon), 5 fr.
Sauvrezis (A.).—Deux Poemes, 5 fr.
Marylis (Guy).—Vaine Caresse (Valse pour Piano), 4 fr.
M.got (Georges).—7 Petites Images du Japón pour Chant avec accompt. de Piano, 6 fr.
Versepuy (Mario).—Le Corbeau et le Renard pour Chant et Piano, 4 fr.

A LA Librairie Française

Bandera, esq. Santo Domingo. Casilla 29.—Santiago

ON TROUVE TOUTE LA PRODUCTION FRANCAISE AUX PRIX DE FRANCE

Todos los nombres de los cuellos "CORONA" están registrados. Sin embargo, nombres iguales o imitados aparecen en cuellos de otras marcas que de otro modo no se venderían. Por esto no debe usted comprar ningún cuello que no tenga la marca "Corona"

Si no la tiene, es falso.

Fxija la marca "CORONA" en cada cuello

El último cuento alemán

ELLA: ¿EN QUE ME PAREZCO YO A LOS RIELES DE TRANVIAS?
ELLOS: ¿...?
ELLA: EN QUE ESTOY EN TRE ADOQUINES...

El exquisito Golden Leaf QUE HAN FUMADO

Los señores Diputados al entrar en votación, fué la causa de la com[...]

con que había de aprobarse el Protocolo No olvidarse, pues, que con cuarenta centavos se ha salvado a la Nación, gracias al aroma del cigarrillo que han fumado en la sesión.

CIGARRILLOS Golden Leaf 40 CENTAVOS

Cía. Norteamericana de Tabacos ARTURO PRAT 1410 — TELEFONO 98, MATADERO

PURO

EL PAN COTIDIANO DE LOS NIÑOS

TONICO INMEJORABLE

De venta en todas las boticas

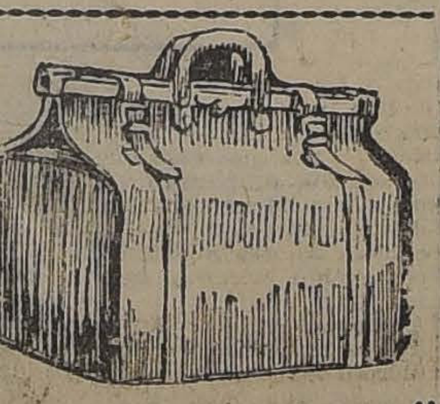

Por renovación de mercadería para la próxima temporada de Verano,

LA MALETERIA "EL FARO"

liquida las Cajas, Maletas, Maletines, Sacos, Sombrereras, etc., etc., de su almacén.

ESTADO 74

A menos del precio de costo

30-N.

EN NUESTRA SECCION LIBRERIA (2.o PISO)

Libros recibidos últimamente:
Carlos Reyles: El Embrujo de Sevilla.
Jüngt Raymond: Aquí estoy yo.
R. L. Stevenson: El Club de los suicidas.
Máximo Gorki: La madre novela de la revolución rusa.
Selma Lagerloff: Leyenda de Costa Berling.
Boris Sokoloff: El bolshevikismo juzgado por ellos mismos.

LA NOVELA LITERARIA

Barbusse: El Infierno.
Dumur: Nach Paris.
Barrés: Al servicio de Alemania.
E. Bourges: Los pájaros se alejan y las flores caen.
E. Bourges: El crepúsculo de los Dioses.
M. y A. Ficher: El amante de la señora Dubois.
P. Bourget: El Justiciero.
F. Miomandré: El becerro de oro y la vaca rabiosa.
A. Bertrand: La tormenta sobre el jardín de cándido.

GATH & CHAVES

HAGA DE SIN NOMBRE EL COMPAÑERO INSEPARABLE DE SU VIDA, Y LO HARA OLVIDAR SUS PENAS

GRAN MALETERIA FRANCESA

Avenida Brasil 533 -:- Teléfono Inglés 1990

Precios Excepcionales de Realización PARA TODO ESTE MES DE NOVIEMBRE

Grandes rebajas en todos los artículos de viaje

BAULES, CAJAS MUNDO, MALETAS, MALETINES, SOMBRERERAS, Etc.

Se hace toda clase de trabajos finos.

LA NACION
Santiago, 19 de Noviembre de 1922

LA EXPOSICION INDUSTRIAL

Hoy debe quedar clausurada la Exposición de Industrias Nacionales, que, inaugurada el día 17 de Setiembre, ha estado siendo, por espacio de dos meses, una verdadera lección objetiva, interesante y provechosa, para el numeroso público de la capital y de las provincias que la han visitado.

Manifestación de un laudable y penetrante esfuerzo de la iniciativa privada, la Exposición Industrial supo ganarse desde el primer momento la confianza de los valiosos elementos que en Chile consagran su actividad a la producción fabril, los que correspondieron debidamente a tan útil y oportuna iniciativa. Sin apreciables deserciones, se puede decir que en este torneo se han hecho representar las principales industrias, por su capital y su índole, e incontable número de pequeñas industrias, muchas de las cuales no habían logrado hasta ahora hacerse apreciar como lo merecían.

Dar a conocer los diferentes factores de la producción nacional; estimular el mejoramiento de esa producción, por medio de los premios ofrecidos y adjudicados; facilitar la implantación de nuevas industrias, al revelar la existencia y el posible aprovechamiento, en grande escala, de materias primas y la de productos manufacturados que requieren grandes abastecimientos de materias primas; inducir al capital a inversiones provechosas, en industrias de seguro rendimiento, que a menudo llevan vida lánguida a causa de que aquél, ignorándolas, no ha acudido en su auxilio; aumentar el consumo de los productos exhibidos; ilustrar a los hombres de Gobierno y al público en general acerca de las necesidades de la industria nacional y de los medios con que se la puede ayudar con eficacia: he ahí algunas de las ventajas que ofrecen este género de Exposiciones, y que pueden anotarse al haber de la que hoy día pondrá término a sus labores.

La impresión general que en el espíritu deja este torneo del ingenio, de la potencia, y del capital nacionales — y, podríamos agregar, de las dotes de organización y sentido práctico de los que lo idearon y supieron llevarlo a feliz resultado—es halagadora.

Han sido una exposición útil, y éxito merecido.

LA ELIMINACION DE LAS BASURAS DE LA CAPITAL

Una de las manifestaciones más visibles,—y casi diríamos asquerosas,—de nuestro atraso en materia municipal es, sin duda, el sistema primitivo que aún empleamos para la eliminación de las basuras que se recogen diariamente en el radio de la ciudad. Hemos dicho **eliminación**; pero en verdad la palabra viene a resultar impropia, porque lo que hasta ahora se hace entre nosotros es trasladar las basuras a los afueras, sin que ellas desaparezcan, y, al contrario, creando, en cada botadero, un foco de inmundicias e infecciones.

Hay en esto, como se sabe, todo un problema de salud e higiene, que las grandes ciudades de Europa y América tienen ya resuelto a satisfacción, y que, justo es reconocerlo, más de una vez ha sido encarado, sin haberse podido llegar a resultados definitivos, por municipalidades como las de Santiago y Valparaíso.

Recordamos a este respecto que durante la Administración del señor Ismael Valdés Vergara se llegó hasta pedir propuestas públicas para la erección de hornos crematorios de basuras; y es probable que algo se hubiera adelantado en ese terreno a no haber sido por la perturbación que en el mundo de los capitalistas y los industriales introdujo la conflagración europea.

Pero ya es tiempo de volver sobre el antiguo propósito de dotar a la capital de la República de un servicio de carácter tan fundamental, desde el punto de vista de la higiene, como es el de la extirpación de las basuras, —lo que también se ha ensayado con éxito en otras ciudades,—el aprovechamiento económico de la combustión de aquéllas y de los residuos del proceso eliminatorio.

A su regreso de reciente viaje a los países del litoral del Atlántico, el regidor don Rogelio Ugarte, que estudió este problema en las respectivas metrópolis, acaba de presentar a la Municipalidad un proyecto de acuerdo, destinado a crear en Santiago un sistema de hornos crematorios, según el tipo corregido y perfeccionado que con todo suceso funciona en Montevideo desde hace varios años. Si desde el punto de vista de su practicabilidad y eficacia el proyecto encuentra el apoyo de la experiencia, es además prudente, en cuanto consulta, por ahora, la construcción de un sólo horno, para ir, si es posible, mejorando el sistema y las instalaciones al construir los otros tres que la ciudad requeriría para la satisfacción cómoda y completa de sus necesidades en esta materia.

Por lo que hace a los fondos para esta obra de positivo progreso local, parece acertado, como se propone, invertir en ésta una parte del mayor rendimiento que se calcula para la contribución sobre valores mobiliarios en el año próximo.

Por lo demás, el proyecto del señor Ugarte, según se nos informa, ha sido aprobado por la Comisión de Higiene y Aseo, y todo hace esperar que, aprobado también por la Municipalidad el proyecto de acuerdo del señor regidor, se consulten en el Presupuesto para el año de 1923 los fondos correspondientes.

Copayapu

por Santiago Vicuña Subercaseaux

I

En el palacio de oro del Cuzco, donde las más sabias y emprendedoras medidas administrativas, aparte de las más riesgosas y lejanas conquistas, eran asuntos que se determinaban con rara frecuencia y casi invariable éxito, fué donde el undécimo inca Yupanqui, llamado el piadoso, concibió la idea de conquista del Chilli que, hasta entonces había escapado al acrecentamiento del Imperio de los hijos del Sol.

Viracocha había dilatado sus fronteras hasta más allá de los valles ultra andinos o sea el vasallaje del Tucma, provincia argentina de Tucumán, subyugada y explotada más tarde como la más rica proveedora de sus graneros; y, conquistado lo más distante, ¿por qué no ir sobre lo más cercano?

Chichi o Chilli era aceptado por el pueblo inca como el país de la nieve, el país de los hombres que sentían frío, extraña condición, al parecer, para aquellos hombres que se llamaban hijos del Sol. No tardaron, además, en darse cuenta que, hacia las faldas de aquella decoración de nieve de los picachos andinos, existían los valles del Poniente con poblaciones numerosas aunque rústicas en exceso; variadas riquezas y un suelo feraz, y que esa nieve, competidora de las nubes, alta y magnífica, no era más, ni oponía resistencia alguna, sino que, por el contrario, transformada en arroyos y en vertientes cristalinos, se escurría por sobre la tierra caldeada, hambrienta de fecundidad como pareciendo querer fundirse en un abrazo imperecedero de amor y de misterio.

Cuando Yupangui, el piadoso, hacía mover su expedición conquistadora sobre el territorio de Atacamac, última provincia al sur de sus dominios, corría el año de 1425, o sea casi setenta años antes del descubrimiento, y llegado que hubo al valle Copayapu, y habiéndose alcanzado la noticia **por vista de ojo**, según dice Garcilazo de la Vega, de la importancia y la riqueza de las apartadas comarcas, el Inca, previsor y astuto, no perdió tiempo y destacó diez mil soldados con cuyo refuerzo tomó posesión del valle de Copayapu, Copiapó, o copa de oro, traducción que le dieron después los conquistadores, derivándola del aimará, en nombre de los muy magníficos descendientes del Gran Manco Capac.

Había ocurrido, por otra parte, que los emisarios que, con toda diligencia volvieron a traer al Inca las primeras y muy favorables informaciones del suelo, del clima y de la producción de oro, le habían hecho saber que la expedición, después de una travesía penosísima a través de un océano de arenas candentes en que habían perecido por centenares: el desierto de Atacama, que cuatro siglos más tarde había de ser testigo del heroísmo inquebrantable de los soldados de Chile, no había podido sino acercarse al valle, porque sus moradores, esforzados como pocos podía suponerse, apareciendo de súbito de las inmediatas serranías, se habían opuesto a su paso, batiéndolos despiadadamente.

Esta circunstancia nos permitirá apuntar brevemente, parte del indomable esfuerzo con que debieron medirse los conquistadores cuando se encontraron frente a frente de los aborígenes de Chile.

Siuchiruca, primo del Inca, fué el elegido para llevar a cabo la iniciada conquista, quebrantada en sus primeros pasos y, de victoria en victoria, sin que nada pudiese oponerse a su paso, fué ocupando sucesivamente los valles de Paitanas, valle del Huasco, Coquimpu, Conconcagua, Mapuchu, siguiendo al Sur allende el río Mauli, hasta toparse con las tribus de pranaucaes, araucanos, con quienes combatieron una batalla de tres días en una dura y descomunal refriega hasta que Siuchiruca, perdida la mitad de su gente, tocó retirada sin poder desplegar un sólo esfuerzo más.

Conocidos estos hechos por Yupangui, que, desde ese instante pudo apellidarse el sabio, dió órdenes de rematar allí mismo la conquista y de regresar al Cuzco.

La dominación de los Incas que duró más de un siglo no se hizo ominosa, sino bien al contrario, logró imprimir a los habitantes del valle de Copayapu una vida tranquila y laboriosa.

Vivía comunicada al corazón del Imperio por un camino labrado en las montañas, empedrado en los arenales y los riachos; grandioso y único, como los romanos no los hicieron mejores, y cuyos restos maravillosos existen hasta hoy (1); dedicada al cultivo de la tierra, al tejido de la lana de vicuñas y de huanacos, con caseríos bien construídos de palizadas embreadas, que los incas sabían emplear prolijamente y con los graneros repletos.

La minería naciente rendía inesperados frutos y todo en el valle respiraba paz, halago y bienestar.

Fué menester que el peso abrumador de la conquista, con sus servicios compulsivos de la **encomienda** y de la **mita**, descargarse su rudo golpear sobre la población indígena, para que comenzase a declinar, en tal forma, que no tardó en hacerse sentir la fatídica y constante despoblación. Se hacía el éxodo, penoso a la vez que altivo, de aquella raza fuerte y vigorosa que, acaso por sí sola, no hubiese rendido la mejor de las civilizaciones.

Las mercedes de los conquistadores del reino de Chile llegaron a conceder las tierras del valle a los colonos españoles por centenares y por millares de cuadras.

No habría para qué detenerse a hacer notar la rapidez con que la población aborigen se fué esfumando hacia su completa extinción; hasta saber que en 1677 no se contaban ya más de sesenta indios de tributo, o sea mayores de edad; años después no había más de treinta, hasta que en 1804, suprimida ya la encomienda, pero no el tributo, el subdelegado del reino, Clodomiro de Astorga, remitió solamente a la real Tesorería ochenta y cuatro pesos por tributo de doce indios, incluído el anciano y decrépito cacique, únicos restos de un pueblo de unos cuantos miles de habitantes, ordenados y prósperos.

Todo lo que abarca el pueblo actual en la vez que sus alrededores, fué rematado el día 16 de Febrero de 1562 en la plaza de la Serena, residencia del Teniente Gobernador, por el precio de treinta ovejas de Castilla, **treinta ovejas de vientre**, y por quince más, las casas y los cultivos.

Quien adquirió todo esto, que lo consideró generosamente pagado ya que podía todo adquirirse entonces por derecho de conquista, fué don Diego de Villarroel, sobrino del conquistador don Francisco de Aguirre; de manos de Villarroel, pasó el robusto y dilatado predio a manos de don Juan González, quien lo cedió, graciosamente, a la esposa del conquistador, doña María de Torres.

Las ovejas, olvidamos decir, según reza el texto, debió el rematante ponerlas a su costo en el valle de Copiapó y en tan buen estado y de tan buena cría, que, cada una mereciese ser avaluada en buenos y pesados diez pesos amonedados de puro oro copiapino.

A medida que vamos desarrollando este relato nos es penoso quebrantar un tanto nuestras inclinaciones y no poder permitir hartarnos de la riqueza y de la savia de estas crónicas de antaño que convidan a olvidarse de los compromisos contraídos y que invitan a echar a correr la pluma por otros mundos.

No hay otro manjar más sabroso que ese manjar de la historia regado con un poco de aquel vino de la imaginación.

Nuestra consigna es llegar en el menos tiempo posible al Copiapó de la mitad del siglo pasado, a la ilustre villa fundadora de la riqueza y de la familia chilena; y los soldados de los diarios tenemos que obedecer, tan ciegamente, como los soldados del cuartel.

Séame no más permitido contar al correr de la pluma, cómo el Corregidor del Valle de Copiapó, don Fernado de Aguirre Hurtado y Mendoza sorprendió el 28 de Octubre de 1712, a los tranquilos habitantes del apacible valle a golpes de tambores y disparos de arcabuces, para anunciarles el bando por el cual ordenaba que dentro del plazo de cuarenta días, todos los que poseyeran tierras presentasen sus títulos para la mensura de ellas y averiguación de las que se hallaren vacantes.

La visita de semejante personaje, su misión y, más que todo, el aparato del bando: alguaciles y atambores que produjeron enorme expectación, no ausentes de recelos y alarmas, determinó desde el siguiente día el ajetreo de los propietarios que acudían con sus protocolos apergaminados y sus rancios papeles para que se desplegasen a la vista austera y casi procaz del señor comisionado.

Una vez impuesta de todo, se constituyó la comisión en visita para la mensura y deslinde, y el señor fiscal, con la extensa provisión real de donde emanaba su encargo: escribanos, licenciados, agrimensores, alarifes y **vaqueanos**, premunidos de los necesarios pliegos de papel sellado; el instrumento usual, su ahujón de marcas, y su cordel de medir de setenta y cinco varas castellanas, se dió comienzo a la tarea de dar y de quitar, de sacar y poner, según al señor fiscal comisionado le iba pareciendo de justicia y de rigor.

El primer solar, cedido al convento de San Francisco y comprendido dentro de las tierras que el Conquistador don Francisco de Aguirre obtuvo de los indígenas, fué el primero en deslindarse. Los padres habían ya seguido una ruidosa cuestión de carácter que llamaremos limítrofe, por ser una palabra de moda entre nosotros los chilenos de este siglo; pero como los solares de esa época eran lo que hoy son los fundos caudalosos, de los más acaudalados, no se hacía cuestión de cuadras más o menos, el agrimensor Las Heras optando por lo más sano, tiró el cordel, y las tierras del convento de San Francisco quedaron limitadas al Oriente por una línea imaginaria en la dirección de los Tambillos del Inca, hacia los cerros del Norte; por el Poniente, por la Iglesia Parroquial con sus huertos de cultivos; por el Norte, los cerros y por el Sur la viña de Cisternas: total, una hacienda.

Dirimidas que fueron todas o la mayor parte de las reclamaciones y querellas, se pregonaron éstas y las vacantes, en la esquina del Convento de San Francisco, por ser la parte más pública del pueblo.

El primero en presentarse fué el general Antonio Páez de Sarabia, dueño de minas y azoguero, pidiendo doce cuadras en un pasaje donde tenía instalado su trapiche, hoy quinta de Soto, y vecino al trapiche que fué después de don Eugenio de Quezada; todo lo cual fué más tarde el gran establecimiento de amalgamación de la poderosa familia de los Gallo.

Los que llegaron tarde, que no fueron pocos, hubieron de conformarse con hacerse peticionarios o rematantes de terrenos, aún fuera del valle. Así, encontramos a don Juan Antonio Gómez Granifo, que introdujo en Copiapó la primera mesa de trucos, rematando para sus parientes don Juan Belmar y don Diego de Monardes, por la suma de cuarenta y cinco pesos, la aguada de la Ramada con las tierras y serranías comprendidas en dos leguas de circunferencia, situada un poco al Norte de Caldera, y de la que se derivó la cuestión de derechos de los herederos de don Diego de Almeyda a los terrenos de dicho puerto, en fecha muy reciente.

Durante ciento cincuenta años, contados desde el establecimiento de los españoles, el pueblo de Copiapó arrastró una vida, cada vez más aporreada y más mísera y, solamente a principios del siglo XVIII, en que ocurrió el descubrimiento de los minerales de oro de las Animas, de Santo Domingo, y de Jesús María, el pueblo asentado en el terreno que sus aborígenes permutaron por una treintena de ovejas de Castilla, comenzó a tomar bríos y a darse aires de importancia. Vinieron de todas partes mineros y mercaderes; capitalistas y leguleyos; se construyeron trapiches para la molienda de los minerales, se impulsó el cultivo de la tierra, y la comarca devastada por el yugo español volvió a florecer por sobre una vía de franca comerciabilidad.

Copiapó, decía el ingeniero francés, don Francisco Amadeo Fregier, que la visitó a mediados de 1713, es una pequeña aldea cuyas casas están esparcidas sin orden alguno. Las minas de oro descubiertas hace seis años, han atraído ya algunos forasteros, y su población no podría estimarse en más de novecientos habitantes.

A medida que iban sucediéndose los descubrimientos, la afluencia de gente iba siendo mayor, y el pueblo iba ensanchándose hacia el Oriente, prolongándose, especialmente, por la actual calle de Chañarcillo, en una extensión de tres cuadras comprendidas entre la Iglesia de la Merced y la de San Francisco, calle árida y pobre, por donde se hacía el tráfico cada día más abundante y envidiable de los ricos minerales.

La sociedad, constituída por unas cuantas familias emparentadas entre sí, llevaba una vida patriarcal y de escasas aspiraciones. No se conocían, por entonces, las restricciones de la etiqueta, ni las exigencias de la moda; sin embargo, dice el distinguidísimo historiador señor Sayago, de quien vengo recogiendo, como en cosecha de dorados frutos, todo este relato que, en la próxima crónica, y gracias no más que a él, va a matizarse de un colorido y perfume coloniales, como yo no podía sospecharme; y sin embargo, decía, había vecinos, ya europeos, ya criollos, que comenzaban a rendir el humano tributo a la vanidad del **coloniaje**; que hacían ostentación de sus títulos milicianos, y aquellos, como don Juan Cisternas Escobar, don Fernando de Aguirre, don Juan Morales Bravo, que eran o habían sido encomenderos reales, capitanes que habían mandado tropas en campaña, llevaban el título de Generales, como, también, don Felipe de Mercado, don Antonio Páez de Sarabia, que habían sido corregidores del reino y alcaldes en otras villas o ciudades donde se habían establecido Cabildos. ¡Todos se llamaban Generales!

Seguían en categoría de los maestros de campo, los capitanes, los tenientes y los alféreces reales. Toda esta suerte de buenos y pacíficos vecinos, con títulos de encomiendas, de milicias, de justicia mayor del valle; el Cura Vicario, los Rdos. Padres de la Merced y de San Francisco, constituían, pues las notabilidades del vecindario copiapino.

S. V. S.

(1) Historia de Copiapó de don Carlos María Sayago, de quien recogemos algunos de estos preciosos datos.

ALQUILO

VALPARAISO

AVENIDA PEDRO MONTT. —Altos con cinco dormitorios, salón, comedor, hall, baño con toda instalación. Pieza de servicio. **Canon $ 1.000.** También se arrienda por la temporada.

ALTOS a media cuadra de la más concurrida Plaza de Valparaíso. Consta de cuatro dormitorios, salón, comedor, escritorio, hall, despensa, piezas servicio, baño, luz eléctrica y gas. **Canon: $ 5.000 por la temporada.**

Bajos modernos, recién refaccionados, empapelados y pintados, a media cuadra del Parque Municipal. Constan de tres dormitorios, escritorio, comedor, hall, pieza de baño con toda instalación, una pieza de servidumbre, despensa y pieza de toilette. **Canon: $ 2.400 por la temporada de Diciembre a Marzo.**

Carlos Ossandón B.
168 — BANDERA — 168

Horas de oficina: De 9 A. a 12 M. y de 2 a 5 P. M.

GRAN HOTEL

Vendo en Cartagena

A puertas cerradas. Gran clientela
Utilidad segura 50 o/o por temporada

GRAN FUNDICION

Unica en su género en Santiago
GRAN NEGOCIO EN PLENA PRODUCCION
NECESITA SOCIO CON $ 150 000

SECCION INDUSTRIAS
ALEJANDRO GREENE CRUZAT
ALEJANDRO GREENE-VALVERDE
Teatinos 86 — Casilla 3722

De nuestros Corresponsales en el Exterior

Un Congreso Panamericano en Santiago

por Joaquín Edwards Bello

¿Cómo aparecerá Santiago a los ojos de los delegados? — La impresión inicial del suburbio sucio y mísero. — El doublé, la manito de gato y la crema Chantilly en las modernas construcciones santiaguinas. — "¿Por qué hacen casas de barro?..." — Las huellas eternas de los colonizadores: Santo Domingo, la Casa Colorada, la Catedral. — La solidez de la arquitectura española. — Es necesario hacer la guerra al rancho...

Madrid, Setiembre de 1922.

En Santiago de Chile, en Marzo de 1923, o sea dentro de pocos meses, se reunirá un Congreso Pan-Americano, en el cual se tratarán cuestiones tan importantes y de interés mundial como el el desarme. Chile conserva su buena suerte, tradicional y, a pesar de todos los errores y traspiés y asechanzas de enemigos irreconciliables, consigue un triunfo fabuloso en la Liga de las Naciones, y ve el anuncio de un Congreso importantísimo en su capital. Esto último nos ha sugerido la idea de considerar el estado de Santiago bajo el punto de vista material para la fecha de esa reunión solemne. Aparte de los congresales, buen número de turistas nos visitarán seguramente y la atención del mundo pensador estará fija en nosotros durante esa época corta pero intensa.

¿Cómo aparecerá Santiago a los ojos de esos extranjeros que van a mirarnos llenos de curiosidad? En el mes de Marzo empiezan las lluvias, los primeros vientos que sacuden los carcomidos postes de teléfonos que en otra ocasión llamamos "raígones podridos de nuestra capital". . . Si el Congreso fuese en Setiembre, menos mal! Setiembre es la fiesta del clima chileno. Todo lo tapan las galas de Setiembre. Pero Marzo es otra cosa: en Marzo la decoración está levantada y Santiago, con la nariz colorada por el primer frío. Los paraguas son una cosa prosaica que invita a las meditaciones escuetas y a los cálculos matemáticos; por eso nuestra capital será juzgada friamente. Es cosa de pensar con seriedad en el efecto que nuestra querida ciudad producirá en los extranjeros.

Vamos a mirar aquí, desde la distancia, y con la experiencia de largas ausencias intermitentes, cómo aparece Santiago al espíritu extraño, sin cegueras patrióticas ni engaños de la costumbre. **"L'habitude c'est une seconde nature"**, dice un escritor francés; nosotros hablaremos de Santiago, sin esa **seconde nature** engañadora que en algunos casos prefiere un cigarro de hoja a un puro Monterrey. Santiago con el Santa Lucía un poco brumoso y la cordillera al fondo, y sus interminables calles monótonas con casas de un piso y de barro. . .

El extranjero llega generalmente a Santiago por la Estación Mapocho, toma un auto y se va a un hotel, generalmente al hotel Savoy. Para llegar a la Estación Mapocho el tren pasa por los suburbios en una de las regiones más tristes y pobres de los suburbios santiaguinos. En Europa las estaciones están situadas cerca de jardines y en barrios saneados para producir buena impresión al forastero. Para no ir más lejos citaremos la Estación del Norte en Madrid, toda rodeada de admirables parques: la Moncloa, el Pardo, etc. Para llegar, se pasa por El Escorial y Pazuelo, todo plantado de árboles sanos, de prados verdes, fresco y perfumado. La Estación del Norte es un sobrebio edificio construído con los mejores materiales conocidos. La Estación Mapocho tiene una parte sólida, que es la armazón de hierro, pequeña, y que deja la impresión de estar a medio concluir, pues queda al descubierto una parte del andén: muchas veces las locomotoras permanecen a descubierto. La parte de esa estación reservada a las boleterías, salas de espera y equipajes, está construída con material ordinario, como desgraciadamente se construye con frecuencia en Chile. El frontis no tiene nada de piedra, ni de bronce, ni de mármol, nada de material sólido y consistente, ya que no elegante o suntuoso: de una patada se descascaran esas fachadas de nuestros principales edificios públicos. Nosotros hemos observado pacientemente cómo se agrietan, cómo se comen con el roce sólo las molduras bajas de esas construcciones ordinarias, hechas a la ligera. Todo parece estuquito, yeso, masilla, pastelería. Esto se puede aplicar a todos nuestros edificios públicos de la época actual: las estaciones, como los llamados palacios dedicados al arte y la cultura.

Recordemos, ya que viene al caso, cómo en un pequeño temblor nocturno se desmoronaron para siempre los llamados "monolitos" del Palacio de Justicia frente a "El Mercurio", dejando al descubierto su frágil esqueleto, que era una rejilla de alambre. . . Estos eran monolitos, los monolitos de la decadencia arquitectural.

En griego **mono** quiere decir uno, y **lithos**, piedra; **monolithos** quiere decir obra ejecutada en un sólo bloque de piedra. ¡Vaya bloques los de nuestros arquitectos! Una rejilla recubierta de crema Chantilly. . .

El llamado **Palacio de Bellas Artes**, que costó un dineral, es un edificio frágil, que no tiene nada de piedra ni mármol ni bronce: es un edificio inferior a los que se hacen en Europa y Buenos Aires para exposiciones con carácter provisorio. Frente al palacio, pero directamente en frente, han plantado árboles grandes que echan a perder la perspectiva; más lejos, en una rotonda, se levanta el monumento que regaló la Colonia francesa, deteriorado y abandonado a pesar de su hermosura. Las murallas del llamado palacio están agrietadas en muchas partes, las cornisas rotas, las balaustradas en ruina, las escaleras trizadas. Todo da la impresión de ordinariez y abandono; lo que está mejor es el interior, verdaderamente cuidado a pesar de la pobreza del material. Pero la mayoría de las estatuas, imitación, aparecen mutiladas.

Llegando de Europa, no ya de París, sino de Madrid, produce Santiago una impresión de pobreza, apatía y abandono. Ninguna gran ciudad del mundo tiene postes de teléfonos. Eso es ignominioso: revela dejación de las autoridades y falta de espíritu cívico. Casi todos los años esos postes se caen aplastando a los transeuntes y deteriorando casas. ¿Hasta cuándo tolerará eso el buen público santiaguino? ¿Llegará el día en que los estudiantes los arrasen, como hicieron en la Argentina con los galpones de la calle Florida en el Centenario?

Cuando el ojo se acostumbra en Europa a los edificios de piedra o ladrillo, hechos con material fino, de primer orden, las construcciones de Santiago, aún las mejores y más modernas, hacen el efecto de imitación, de **Dublé**, de ordinariez. Una de las causas por las cuales se construye poco y mal en Santiago es la carestía de los materiales y la falta de mármol y deficiencia de la piedra nacional, que es blanda y quebradiza, con excepción de la piedra de Requínoa. La propiedad en España es la mitad más barata que en Santiago; en Francia es cinco veces más barata. Un castillo de piedra con tierras para cacería y río para pescar es más barato que una mala casa de tabique y barro en los suburbios santiaguinos.

El que esto escribe ha tenido ocasión de admirarse en sus viajes de la solidez de las construcciones españolas en toda Andalucía y en Portugal. Uno mira esos edificios fuertes, eternos, con cierta melancolía pensando en las pobres construcciones de Chile.

En Santiago las construcciones tienen por lo general un carácter transitorio, de campamento: se construye con impaciencia, no pensando para nada en la duración, en la posteridad, en el ornato público, en la estética: no se mira más que el interés inmediato, el interés que producirán. Hay calles enteras de casas nuevas, construídas por contratistas inescrupulosos, de propietarios vampiros. Al clavar un clavo parece que se viniera abajo la muralla. Una inglesa que viajó por Chile, me preguntaba muy naturalmente. ¿Por qué hacen casas de barro?

Ahora en Madrid están progresando de manera notable los trabajos de la Gran Vía que transformarán esta ciudad en una gran capital, de las mejores de Europa. Sin embargo, todos los chilenos, o casi todos los viajeros de paso llegan hablando maravillas de las grandes construcciones hechas en Viña del Mar, en Santiago y Valparaíso. ¡Qué pena da! El edificio **Ariztía** está en la boca de todos los chilenos que llegan por aquí. Naturalmente esa construcción reveló empuje, fuerza, ansia de progreso, capitalismo fluído. El edificio **Ariztía**, que todo el mundo contempla con orgullo, hace optimista a la gente y sirve de ejemplo, pero no es más que una muestra en el plano monótono de la capital. Generalmente las grandes fortunas están momificadas: son muy raros los capitalistas que construyen y esta es una de las causas que impiden el crecimiento de la población, porque las ciudades tienen tantos habitantes como capacidad y comodidades para contenerlos. No son los habitantes los que llaman a las casas sino las casas las que atraen a los habitantes; la prueba es que toda casa nueva y cómoda que se construye en Santiago es inmediatamente arrebatada por el público. Lo mismo puede decirse respecto a hoteles: donde hay buenos hoteles el público extranjero prolonga la estada y atrae amigos que van formando ese mundo del turismo. Un buen hotel es la mejor propaganda que puede hacerse en pro de una ciudad.

El **Savoy** y el **Mundial** de Santiago tienen muy poco de atrayente; son cómodos y limpios pero muy caros, es decir, cuestan lo mismo que los más espléndidos hoteles de Europa, pero carecen del lujo y las atracciones de éstos. Los grandes hoteles de Europa son establecimientos suntuosos, con toda clase de entretenimientos y comodidades aún no soñadas entre nosotros. De un gran hotel a un **Kursaal** moderno va muy poca diferencia.

Nada se ha hecho todavía en Santiago que se acerque a lo soberbio y lo suntuoso, a las construcciones monumentales de Europa, de México, Argentina y Brasil. Se diría que hasta las construcciones chilenas están maleadas por el negocio. No se ven maderas preciosas, ni mármoles de colores, ni ornamentaciones de bronce y acero que valgan la pena. Pero, sobre todo, lo más patente, es la fragilidad de las construcciones. Hemos visto en Lisboa estallar bombas de gran potencia que mataban gente y hacían grandes agujeros en los patios de las casas, pero solamente destruían los cristales de los edificios: ni una piedra, ni una columna se trizaba en las fachadas ni en los interiores.

De las civilizaciones pretéritas el mundo está lleno de muestras eternas, inamovibles: los bárbaros pasaron y las tormentas y el tiempo, pero ahí se alzan indestructibles El Partenón, el Coliseo, los acueductos, las termas, todos restos imponentes de una arquitectura viril, poderosa. Si un ciclón pasara por Santiago, ¿qué quedaría? Seguramente quedarían la Moneda, la Casa Colorada, la Catedral y Santo Domingo, lo que hicieron los españoles, que por conservadores conservan hasta ahora una manera de edificar potente que tiene sus raíces en Roma y Haarun Al Raschid. España conservó eso de grande en medio de todos sus desastres: la arquitectura. No sólo conquistadores echó al mundo nuevo, sino también arquitectos, albañiles. En toda América la historia de la conquista está escrita en piedra. Ahora por el medio de Madrid pasa una soberbia Gran Vía hecha con empuje bilbaíno, es decir, a la yanqui. Esos diques gigantescos, que ahora miramos con simpatía porque los hemos visto crecer, juntarán mañana las olas humanas de este inmenso mar madrileño, metrópoli de la raza.

Y siguiendo este orden de cosas, nosotros nos preguntamos: ¿por qué hay tantos bomberos en Chile? Naturalmente, es por la fragilidad de las construcciones. He aquí la respuesta inmediata. Un incendio en cualquiera ciudad de Chile es catastrófico porque las manzanas enteras pueden arder como paja. Esa sonajera alegre del incendio chileno no la hemos sentido en ninguna parte fuera de Chile. Es necesario hacer la guerra al rancho, esas ignominiosas madrigueras del pueblo. Con pena pensamos aquí en esas calles Gálvez abajo, San Diego abajo, Mapocho abajo. ¡Qué horror! Cualquiera casa demolida en las viejas calles madrileñas era palacio al lado de eso. Aquí se han demolido casas de cinco y seis pisos, de ladrillo y cemento, con sótanos subterráneos, para hacer la Gran Vía. En todo esto pensamos ahora que se aproxima la inauguración del Congreso Pan-Americano.

Santiago tiene un buen Intendente y un buen Alcalde, pero necesita la ayuda fiscal para la magna obra de transformación. Es preciso transformarlo todo, desde los postes del alumbrado hasta el uniforme de los chauffeurs: Son las primeras cosas que chocan por su fealdad y descuido al bajar del tren en la sombría Estación Mapocho.

J. E. B.

PROPIEDADES CENTRALES

Casa calle Santo Domingo, a 3 cuadras de la Plaza, dos pisos independientes, 10.50 por 55. El terreno vale $ 100,000, según tasación de la Caja Hipotecaria.
Precio $ 125,000; debe $ 40,000 Caja 8 o|o.

Calle Monjitas, a 6 cuadras de la Plaza. Casa de 2 pisos dependientes. Consta de salón, comedor, escritorio, 4 dormitorios, 2 cuartos de baño con sus instalaciones y servicios.
Precio $ 125,000; debe $ 42,000 Caja.

Inmediata a Delicias. Elegante construcción de tres pisos, compuesta de dos casas independientes con numerosas habitaciones, hall y servicios. Mide 13 por 48. Precio $ 300,000. Grandes facilidades de pago.

CHACRAS

San Felipe, a 8 kits. de estación, 39 cuadras regadas, de las cuales 19 son planas de suelos de migajón de la mejor clase. Buenas casas de habitación, galpones, bodegas de 30 metros de largo, 4 posesiones de inquilinos. Se vende con sus siembras de trigo y chacarerías.
Precio $ 130,000; debe $ 42,000 a la Caja. Al contado, $ 20,000.

Bella Vista, Ferrocarril de Pirque, situada a 1 1|2 kl. de la estación, 100 hectáreas planas abundantemente regadas de suelos de migajón de la mejor clase, divididas en 8 potreros muy bien cerrados con postes y alambre liso y de púas, y de mallas. Bodegas de 14 por 45 metros de 2 pisos. Establo para 70 vacas. Buenas casas de habitación de 2 pisos. Arboleda de 8 Hts. de nogales, durazños, cerezos y uva de mesa. Tiene frente a dos caminos. Debe $ 140,000 a la Caja. Precio $ 500,000. Grandes facilidades de pago. También se permutaría por fundo en el ramal de Melipilla.

En Alhué situado a 2 1|2 horas de Melipilla. 6,700 Hts. de las cuales 600 regadas, suelos de migajón de primera clase. Buenas casas de habitaciones, bodegas, galpones. Precio $ 500,000.

AGUSTINAS N.o 1122
ENRIQUE ROZAS ARIETIA — ARTURO PEREZ RIESCO
N-19

2 69 amueblados con mesa de centro, desde $ 69; cambuchos roperos desde 5 pesos; cunas para guaguas, desde $ 10; canastillos artísticos para flores $ 3.50; papeleros muy firmes $ 2.50; canastos con tapa $ 2; canastos de arco desde 80 centavos; bandejas finas para ropa de guagua $ 6; maletas para viaje desde $ 5.50; gran **Fábrica Inglesa de Muebles de Mimbre**, establecida el año 1902. Premiada con Gran Premio de Honor y Primer Premio en las Exposiciones de Buenos Aires y Santiago en 1910. Ventas por mayor y menor.
SAN ISIDRO 261

RECOMENDAMOS a usted los vinos de la

Viña Santa Rita

MORANDE 580, SANTIAGO

Los mejores vinos para banquetes y especiales para familia, — blancos y tintos, — de las clases siguientes:

GRAN VINO DE 1906,
SAUTERNES,
RESERVADOS,
SUPERIORES,
ESPECIALES,
FAMILIAS,
CORRIENTES.

GUIA PROFESIONAL

ABOGADOS

GABRIEL AMUNATEGUI
SALVADOR DE LA VEGA
Estudio, Morandé 235 Int. 2-6. Casilla 3091. Teléfono 1963.

ERNESTO BARROS JARPA
Atiende sus asuntos profesionales el señor Agustín Barros Jarpa, en Morandé 235.

LUIS CONSTENLA
Abogado
Morandé 450. Segundo piso. Asuntos civiles y criminales.

LUIS MALAQUIAS CONCHA S.
Asuntos civiles, criminales, accidentes, apelaciones. Compañía 1060, casilla 1088.

PEDRO DAZA BRANTES
LIVIO ROJAS A.
Morandé 440. Cas. 2818. Teléf. 2951.

ALBERTO DURAN B.
Huérfanos 1236. Of. 8. Casilla 2914.

NICANOR ELGUETA
Galería Alessandri 19-A. Tel. 586. Asuntos civiles, comerciales, mineros y criminales.

GALVARINO GALLARDO NIETO
Amunátegui 168, altos. Teléfono 2343.

OSVALDO HEVIA L.
Morandé N.o 241. Casilla 1831.

JUAN ANTONIO IRIBARREN
Consultas, defensas, asuntos administrativos. Estudio: Estado 91, Oficina 20, de 2 a 6.

RAMON SEGUNDO JIMENEZ
Abogado, Galería Alessandri 17, piso segundo, 10-11, 4-6.

MANUEL MERINO E.
LUIS MERINO L.
Bandera 166. Tel. 2017. Cas. 2401. 10-11 y 4.30-6.

FIDEL MUÑOZ RODRIGUEZ. — GUSTAVO CANO FLEM. — Abogados. — Huérfanos 1103. Bolsa de Productos.

ROBERTO DEL RIO
Morandé 431, de 10-11 1/2 y 2-5 1/2.

LORENZO MONTT
AMBROSIO MONTT RIBAS
Compañía 1201. Teléf. 2501.

MANUEL OLIVA
Galería Alessandri 16-A. Teléfono 8263. Juicios civiles y criminales.

BERNARDINO LEIVA
Bandera 652.

ROBERTO DE PETRIS
ARISTIDES ROVCA V.
Abogados. Galería Alessandri 25, casa 2.o piso. Teléfono 136. Casilla 4011.

ANTONIO PLANET C.
Especialmente cuestiones comerciales. Estudio: Bandera 166. Cas. 4031. Tel. Ing. 1137. 10-11 A. M. 4-6 P. M.

ALFONSO REVECO
Especialmente causas comerciales. Nueva York 59, frente edif. Ariztía.

EMILIO TAGLE RODRIGUEZ
Huérfanos 840. Tel. 2018. Atiende preferentemente asuntos comerciales y mineros, 3-4.

AUGUSTO VICUÑA SUBERCASEAUX
Abogado. Huérfanos 1119. Teléfono 1770.

LUIS FIDEL YAÑEZ
Defensor de Ausentes y de Obras Pías. Moneda 1935.

HUMBERTO YAÑEZ VELASCO
Trasladó su estudio. Agustinas 978. Tel. 1014.

EVARISTO MOLINA HERRERA
Asuntos criminales, civiles, comerciales. Particiones, apelaciones, casaciones. Compañía 1053. Cas. 1175.

LUIS VERGARA ZAÑARTU
Abogado
Estudio: Gálvez 30. — 2 a 4 P. M.

NOTARIO

FERNANDO ERRAZURIZ TAGLE
Notario abogado. Bandera 345. Casilla 926. Teléf. 3824.

INGENIEROS

ALFREDO LEA-PLAZA
Santiago, Huérfanos 2834. Of. Moneda 1163. Teléf. 187.

MEDICOS

Dr. ITALO ALESSANDRINI L.
Cirugía y ginecología. Consultas: de 1-3. Merced 324. Teléf. 3555.

Dr. AMENABAR OSSA
Oculista, 14 años Europa, 3 años médico-director Hospital de Ojos condado Staford (Inglaterra). Merced 494, de 1.30-4. Teléf. 602.

Dr. ARNELLO
Cirugía, anestesia general, venéreas. García Reyes 7. De 12-3; Hospital San Vicente, 4-6.

Dr. AGUILAR
Cirugía general, ginecología, sífilis. De 1-3. San Isidro 229.

Dr. ALCAINO
Oídos, nariz, garganta, vías lacrimales. Dieciocho 257. Tel. 257. 2-5.

Dr. BARRENECHEA
Oculista y especialista en oídos, nariz y garganta. Estado 91.

Dr. ARTURO BARRAZA A.
Vías urinarias, sífilis. Puente 557. 3-6.

Dr. BISQUERT
Vías urinarias, sífilis. Moneda 859. De 3-6. Cas. 2563. Tel. 963.

Dr. JULIO BUSTOS
Médico de ciudad de Santiago. Medicina interna, niños, sífilis. Recoleta 107. De 2-4.

Dr. BORQUEZ SILVA
Estudios Europa. Pulmón, corazón, estómago, intestinos. Rayos X. 3-6. A. Prat 30. Tel. 19. Matadero.

Dr. BRAGA CASTILLO
Rayos X. Merced 186. Tel. 1893. Consultas: de 9-10 y 1-4.

Dr. BUSTOS
Ojos, nariz, garganta. 1-4. Teléf. 2... Merced 610.

W. E. COUTTS.
Sífilis. Vías urinarias. 3-6. Tel. 1314. San Martín 312.

Dr. ALDO CONTRUCCI
Estudios Europa, medicina interna, sífilis. Agustinas 1729. 2-4. Tel. 5340.

Dr. LEONIDAS CORONA T.
Laboratorio Clínico. Delicias 868 (frente a Estado). 3-5. Tel. 2483.

Dr. CHARLIN
Profesor de enfermedades de la vista. Consultas 3-6. Compañía 2115, Tel. 2552.

Dr. RODOLFO CASTILLO S.
Oído, nariz, garganta. Consultas 2-5. Puente 558.

Dr. EDUARDO CRUZ-COKE L.
Medicina interna. Merced 305. 3.30-5.

Dr. CAMPOS MENDEZ
Medicina interna. Enfermedades y desórdenes sexuales. 10-12; Alameda 802.

Dr. CROIZET
Profesor de la Facultad de Medicina; regresó de Europa. Consultas 1-3. Dieciocho 191. Tel. 637.

Dr. LEON CHONCHOL
Medicina general, Rayos X. Sífilis, piel, venéreas. Consultas 2-5. San Antonio 10.

LABORATORIO CLINICO
de los doctores O. Letelier G., W. Fernández B. y R. Herrera V., San Antonio 351. Cas. 2886. Tel. 3692. Leche, desgarros, etc. Cultivos. Autovacunas. Exámenes parasitológicos. Tumores.

DR. E. DAVILA H.
Estudios Europa. Medicina interna. Laboratorio, de 5 a 7. Castro 31.

IGNACIO DIAZ MUÑOZ S.
Medicina general, vías urinarias. Exámenes completos sangre, orina, 2.30-4.30. Bandera 374. Tel. 2424.

Dr. CASTAÑEDA IGLESIAS
Ex-médico residente Hospital Niños. Trasladóse Compañía 1839. Teléfono 254. De 1 1/2 a 3 1/2.

Dr. CARLOS DOREN N.
Enfermedades de señoras. Cirugía, Monjitas 536. Teléfono inglés 2571. Consultas: de 1 a 4.

Dra. JULIA CLAVERIA
Medicina general. Niños, tratamiento del asma. Consultas: 1-3. Castro 107.

Dra. JUANA DIAZ MUÑOZ
Especialista enfermedades señoras y niños. 4-6. Delicias 858. Tel. 1715.

Dr. ROBERT DE LA MAHOTIERE
Estudios París, Berlín, Médico Hospital San Juan de Dios. Especialista enfermedades corazón. Electro cardiografía. Rayos X (Ortodiagrafía). Poligrafía. Compañía 1973. De 3 1/2 a 5. Casilla 3343.

Dr. DIMITSTEIN
Agustinas 1308, esquina Teatinos. Rayos X. Medicina general, especialmente: corazón, pulmón, estómago e hígado. 1-4. Teléfono 3848.

Dr. DIAZ VELASCO
Medicina interna, niños, sífilis, 2 a 4. Vergara 474. Tel. 236 Parque.

DR. RODRIGO DONOSO GAETE
Medicina interna. Consultas: 5.30-7. Santo Domingo 1477. Teléfono 256.

DOCTOR GEORGES DAUBAS
Consultas 2-4 1/2. Amunátegui 36. Teléf. Ingl. 3679.

DR. DODDS
Cirugía huesos, injertos óseos; cirugía cráneo-cerebral, de la médula, y nervios. Estudios EE. UU. Europa. 21 de Mayo 578.

DR. ESPINA
Rayos X. Medicina interna. Estudios Europa. Delicias 1228, esq. Gálvez. Teléf. 2102. De 1.30-4.

DR. FUENZALIDA CORREA
Cirugía, ginecología, partos. Merced 663. De 1-3.

DR. FUENZALIDA BRAVO
Profesor, éxito enfermedades de niños. Merced 560. Teléf. 1721. 2-4.

DR. PONTECILLA
Estudios en Europa. Afecciones pulmonares y nerviosas. Rayos X. Delicias 1626.

DR. GARCIA COLLAO
Ojos, nariz, garganta y oídos. San Antonio 148. De 4-6.

DR. ENRIQUE GONZALEZ H.
Estudios Europa, especialmente estómago, intestinos, hígado, diabetes, obesidad, reumatismo. Ejército 644. De 1-3.

Dr. Carlos Garcés Baeza
Delicias 1270. Teléf. 3747
Laboratorio Clínico, Rayos X. Medicina Interna: De 1 a 5.

DOCTOR GIANELLI — ESTUDIOS EUROPA
Sífilis, Piel, Vías urinarias. 21 de Mayo 562. Consultas de 2 a 6.

DR. ARISTIDES GONZALEZ C.
Profesor extraordinario. Obstetricia, enfermedades señoras, 1-3. Casilla 1551. Teléf. 2780. Agustinas 629.

DR. GREENE
Regresó Europa. Cirugía, Ginecología. San Martín 509, esquina Catedral. 2-4. Teléf. 2860.

GONORREA E IMPOTENCIA
Debilidad vital y gonorrea con sus afecciones prostatitis, supuraciones, por más crónicas que sean curan en pocos días, garantidas. Sistema nuevo. Dr. Winkelmann, 2 a 5. Alameda 880. Regresó de Alemania.

Dr. GARCIA DOMINGUEZ
Medicina general. Enfermedades señoras. De 2-5. San Martín 453.

Dr. FELIX DAZA BRANTES
Medicina interna. De 2 a 6. Pensionado de San Vicente.

A. ICAZA BARROS
Médico Cirujano
Santo Domingo 739. Teléf. 2809.

DR. CARLOS A. ILLANES B.
Medicina interna y enfermedades de niños. De 3-5. Castro 176.

DR. ALEJANDRO INFANTE
Enfermedades niños, médico Hospital de Niños San Luis. Consultas: 2-4. Delicias 253.

DR. ROBERTO JARAMILLO
Ejército 707. Teléfono 142. Parque.

ENFERMEDADES DE LA PIEL
Sífilis - Radioterapia
Dr. FELIX GROHNERT B.
De 2 a 6. Castro 238

DR. AGUSTIN INOSTROZA
Cirugía y Ginecología. Sífilis. De 4-6. Puente 583.

DR. GUSTAVO JIRON L.
Cirugía y Ginecología. Vergara 65. De 2 a 3.

RICARDO KUSCHEL S.
Cirugía general. De 3-4, excepción Sábados. Merced 136. Teléfono 1344.

DR. A. KORNER ANDWANTER
Estudios en Estados Unidos. Cirugía, ortopedia. Consultas: 2-4. Santo Domingo 623.

INSTITUTO RADIOLOGICO
Radioscopia, radiografía, radioterapia.

DR. ADOLFO KLAPLAN
Estudios Estados Unidos y Europa. Compañía 1429.

INSTITUTO SANITAS
Agustinas 1955 - Teléf. 2438
Laboratorio, Autovacunas, Rayos X. Radioterapia profunda, Luz Ultravioleta, Aplicaciones eléctricas, inhalatorio de Radium. Baños de ácido carbónico. Diatermia, Ortopedia.

DOCTOR LAVAL
Medicina interna. Amunátegui 31. De 4-6. Domicilio: Cochrane 840.

Dr. H. LEA PLAZA
Regresó de Europa. De 2-5. Claras 698. Teléf. 3880.

DR. LABRA LETELIER
Nariz, garganta y oídos. Consultas de 2-5. Compañía 1381.

DR. THEODORO LEIRLE
Enfermedades nerviosas. Medicina interna. Rayos X. Lunes, Miércoles, Viernes, 5-7; Martes, Jueves, Sábados 2-4. Olivos 794.

DR. LOIS
Trasladóse San Pablo 1236. Medicina. Cirugía, Inyecciones intravenosas; 1-4.

DR. ARMANDO LEON I
Cirujano
Compañía 1909. De 1-3. Teléfono 3846.

DRA. CORA MAYERS
Estudios Europa: Enfermedades niños y Ginecología. Ahumada 49. De 4-6. Teléf. 711.

DR. MORALES VILLABLANCA
Jefe Policlínica. Piel, sífilis, venéreas, 3-6. Galería Alessandri 24. Regresó.

Dr. JUAN MARIN
Consultas: Amunátegui 85, de 4.30 a 6) Domicilio: Nataniel 149.

DR. MEZA OLVA
Estudios Europa, Medicina interna, sífilis, 4 a 6. Dieciocho 268. Teléfono 1769. Domicilio: V. Mackenna 955. Teléfono Santa Elena 9.

DR. ITALO MARTINI Z.
Ojos, oídos, nariz y garganta. Delicias 1164. De 2 a 4 P. M.

DR. JUAN MONTENEGRO M.
Enfermedades de niños. Compañía 1770. Teléfono 2120.

PROF. B. MUÑOZ PAL.
Cirugía general. Dieciocho 250. De 3 a 4.

DR. MALBRAN
Enfermedades mentales y nerviosas. De 2 a 6. San Antonio 584.

DOCTOR MUJICA
Profesor enfermedades vista. Ojos artificiales. Consultas: 10 a 12, y 1 1/2 a 3. Recoleta 368.

DR. MOUAT S.
Ginecología, partos, ex-jefe Clínica Ginecológica Dr. Korner. Brasil 25. De 1 a 4.

MANUEL MORENO
Medicina general. Particularmente pulmón, estómago, intestinos. Tratamiento especial tuberculosis pulmonar. Estudios Europa. San Francisco 155, 2 1/2 a 4 1/2.

DOCTOR MUJICA
Profesor enfermedades vista. Ojos artificiales. Consultas: 10 a 12, y 1 1/2 a 3. Recoleta 868.

DR. MELENDEZ
Medicina Interna. Sífilis. Merced 773, de 3-5. Domicilio: Sazie 2007. Teléfono 2246.

DRA. MAGDALENA NEIRA
Medicina interna y señoras. Consultas: de 2 a 4. Delicias 145.

DR. MORAGA FUENZALIDA
Medicina y Cirugía de niños. Cochrane 118. Teléfono 2804. De 1 a 3.

DR. NUÑEZ ZAMORA
Martes, Jueves, Sábado, 2-5. Matucana 239. Teléfono 291, Estación.

Dr. GMO. MORALES BELTRAMI
Médico-Jefe Policlínica "El Buen Samaritano". Catedral 2257, de 1-3.

DR. ORREGO PUELMA
Médico Hospital San Juan de Dios. De 1 1/2 a 3 1/2. Agustinas 1314.

DR. OHLERICH
Titulado Alemania, Chile. Medicina interna, enfermedades de niños. Teléfono 332. Catedral 1488.

DR. LUIS OPAZO F.
Jefe Policlínica Niños. Prof. Sanhueza. Compañía 2831. De 1-3.30.

Dra. ERNESTINA PEREZ
Estudios en Europa. Consultas de 10 a 12 y 2 a 4. Alameda 540.

DR. GUILLERMO PUELMA
Vicuña Mackenna 171. Teléfono 431. De 3 a 4.

DR. MARCIAL PARADA
Oídos, nariz, garganta. De 3 a 5. —Santo Domingo 831. Teléf. 1859.

DR. ALBERTO PANATT
Jefe Policlínica Prof. García Guerrero. Medicina general. Sífilis. 1.30 a 4. Teléf. 1211. Huérfanos 1819.

DR. PATIÑO MAC-IVER
Medicina interna, Niños. Sífilis. Libertad 448. De 2 a 5.

DR. DAVID PULIDO I
Enfermedades niños. Santo Domingo 1790. Teléfono 2152. De 1 a 4.

DR. PRUNES
Estudios en Europa, Jefe de Clínica: Piel, Sífilis, Venéreas. Merced 490. Casilla 2894.

DR. RICARDO PERALTA G.
Cirugía general, especialmente de niños. Compañía 1606.

PROFESOR PARDO
Cirugía y enfermedades de señoras. Consultas: 2 a 4. Ejército 119.

DR. PANTOJA
Corazón, pulmón, estómago, sífilis. 2-4, 7-8. Tel. 674. Sto. Domingo 1036.

DR. RAFAEL PEÑARANDA R.
Especialidad corazón, estómago, hígado, riñón, sífilis, venéreas. Llamados nocturnos. 2-4. Catedral 1988.

PROFESOR DR. SOTO PARADA
Laboratorio Clínico. Moneda 1035. De 2 a 6.

DR. EMILIO PETIT
Cirugía General, vías urinarias. Consultas: Dieciocho 128.

DR. JULIO PAREDES F.
Especialmente enfermedades señoras. Ginecología y cirugía abdominal. 2 a 4. Amunátegui 33.

DR. QUIROGA
Enfermedades nerviosas y mentales. Puente 583. Consultas de 2 a 5.

DR. EDUARDO DE RAMON
Cirugía. Enfermedades señoras. De 1 a 3. Agustinas 1606. Teléfono 3623.

DR. ALBERTO RAHAUSEN J.
Carmen 47. De 4-6. Tel. 3022. Riquelme 47. De 1-4. Teléf. 1642.

DR. JOEL RODRIGUEZ P.
Estudios Europa, Medicina interna, Especialmente estómago, intestinos. Rayos X. De 2-4. Amunátegui 539. Teléfono 2810.

DR. SUAREZ ALVAREZ
Oculista, jefe clínica oftalmología: 1-3. Santo Domingo 1344.

DR. SCHWAZENBERG L.
Enfermedades niños. Merced 186.—Teléfono 1344.

DR. STUARDO
Estudios Europa. Enfermedades niños. 1 a 4. Moneda 1526. Tel. 2245.

DR. SANTANDER
Estudios Europa. Corazón, riñón, sífilis, especialmente estómago, intestinos. Rayos X. Laboratorio. Alameda 2079. De 2 a 5.

DR. OSCAR PERALTA C.
Medicina general. Enfermedades señoras. Rayos X. Laboratorio. Delicias 1276. Teléfono 3747. De 1 a 2 1/2. Residencia: Prat 671. Teléfono 191.

DR. MARCO A. SEPULVEDA R.
Laboratorio: Bandera 736. Teléfono 233. Exámenes completos: Sangre, orina, esputos, etc. Cultivos, Autovacunas. Abierto a toda hora.

DR. HELLMUTH SIEVERS W.
Médico-cirujano. Domicilio: Molina 632. San Antonio 275, 2 a 3 1/2.

GABINETE DE MECANOTERAPIA
Instituto Superior de Educación Física. Morandé 750. El gabinete estará a cargo del doctor H. Sievers. Consultas: Martes, Jueves y Sábado. De 4 a 5.

DR. STOLTING
Oculista. Médico recibido Alemania y Chile. Compañía 1392. De 3 a 5.

DR. TORRES TORRES
Jefe Clínica Prof. Korner. Enfermedades señoras. Catedral 1249. De 2 a 5.

DR. VEGA MACHER
Exclusivamente pulmón. Nataniel 109, 2-3 1/2. Lunes, Miércoles y Viernes.

DR. JAIME VIDAL
Ex-Director Sanatorio San José, enfermos pulmón. Puente 557, de 3 a 6.

L. VALENZUELA DIAZ
Medicina general. Sífilis. Rayos X. De 2 a 5. Catedral 2160.

DR. VIVES BRAVO
Estudios Europa. Enfermedades niños, 2 a 4. Tel. 2896. Monjitas 317.

DR. VARGAS SALCEDO
Cirujano. Martes, Jueves y Sábado, 2 a 5. Teatinos 354. Teléf. 1060.

DR. G. E. VIDAL S.
Consultas: 4 a 6. Delicias 2646. Teléfono 215. Estación.

PROFESOR VARGAS SALCEDO
Cirujano. Martes, Jueves y Sábado, 2 a 5. Teatinos 354. Teléfono 1060.

DR. YAÑEZ G.
Regresó de Europa. Piel, Sífilis, Venéreas. Delicias 865.

DR. VICUÑA HERBOSO
Ayudante Clínica Prof. García Guerrero, medicina interna. Especialmente enfermedades corazón. Martes, Jueves, Sábado, de 2 1/2 a 4 1/2. Almirante Barroso 270. Teléfono 1053.

DR. MAURICIO WEINSTEIN
Piel, Sífilis y Venéreas. Radioterapia y Luz Ultravioleta. Especializado en Europa. Agustinas 1357. De 2 a 5.

DR. WAUGH ALDUNATE
606-914. Estudios Europa, Medicina Interna, Venéreas, Sífilis, Reacción Wassermann. 2-4 1/2. Compañía 1853.

DR. WIREN
Oídos, nariz, garganta. Compañía 1606. De 2 a 3.

DENTISTAS

DR. RUBEN BUSTOS
Graduado en "Philadelphia Dental College". Larga experiencia profesional. Catedral 1280.

DR. CLODOMIRO CONTRERAS
San Antonio 451. Teléfono 3692. Horas: 9-11 y 2-6.

DR. CERDA LOPEZ
Dentista, Santo Domingo 849. Especialmente Coronas, Puentes, Porcelana. Hora fija.

DOCTOR GALLARDO GONZALES
Cirujano Dentista. Estudios Philadelphia. Consultas diurnas y nocturnas. Echaurren 26. Regresó.

PEDRO MENDEZ
Huérfanos 782. (Precios antiguos). Estudios Estados Unidos, Europa.

CLINICA DENTAL
Doctor Valenzuela Basterrica
Unica clínica atendida por médico doctor Alberto Rahausen. Cirugía general de 2 a 4. Cuatro dentistas especialistas, de 9 a 7. Riquelme 47. Teléfono 1642.

DOCTOR ROGAT
ESPECIALISTA PIORREA-ALVEOLAR
ENCIAS SUPURANTES
DIENTES MOVIBLES
BOLSA COMERCIO
OF. 212 213

MUÑOZ LOBOS HNOS.
Extracciones sin dolor, tratamientos, puentes, placas, ... dos. San Diego 397-442.

RAFAEL URQUIETA A.
Dentista. Agustinas N.o 1...

NICOLAS RODRIGUEZ F.
Dentista
Ayudante clínica operatoria Escuela Dental. Nataniel 189.

DR. F. DE PETRIS F.
Dentista, Galería Alessandri ... Trabajos rápidos, sin dolor. ... no 166.

VIRGILIO ACUÑA M.
Cirujano-Dentista. Ayudante Operatoria Escuela Dental. ... nos 2796.

CESAR VACCARO F.
Dentista.—Ayudante Clínica Operatoria Escuela Dental. ... Compañía 1058.

VETERINARIOS

SCHMIDT HERMAN
Enfermedades animales en general. Llamados domicilio. San Antonio ... Teléf. 3649.

ARQUITECTOS

EDUARDO TASSO
Construcciones, transformaciones, reparaciones. Honorarios: 3 por ciento. Planos, Presupuestos. ... 440.

MATRONAS

ROSENDA CASTRO DE TERRY
Recibe pensionistas; inyecciones. Atención especial. Cochrane 113...

CLINICA PRIVADA DE OBSTETRICIA
Señora Reyes, matrona ginecóloga. Establecimiento moderno. Atendido por dos cirujanos especialistas. Recibe enfermas todas partes del país. Partos. Precios moderados. Consultas gratis. Esmeralda 686.

ANA VILLAVICENCIO
Trasladó su consultorio a Prat ...

CLINICA GINECOLOGICA
Mercedes Darrigrandi, partos, curaciones, inyecciones. Trabajo doctores especialistas. Cumming 7...

ANA G. VARGAS BARRERA
Partos. Recibe pensionistas. Cochrane 985.

MATRONA BRAVO
Huérfanos 2460, entre García Reyes y Bulnes. Gran pensionado particular. Partos, atendidos especialmente por su propietaria o médico a elección de la señora. Enfermedades de señoras, atendidas por médicos especialistas. Pensionistas, inyecciones, atiende a domicilio.

Mme. E. FRAGNAUD
Matrona francesa. Manuel Rodríguez 647, entre Sto. Domingo y Rosas.

"MATERNIDAD PARTICULAR"
Partos desde 50. Pensionistas, curaciones, flores blancas, inyecciones, baños. Consultas gratis. Turno permanente. Arturo Prat ...

SARA OSORIO DE GONZALEZ
Pensionado particular para partos, curaciones internas. Asistencia a domicilio. Rosas 1727.

PENSIONADO CRUZ ROJA
Emma de Torres, matrona de Buenos Aires. Atiende en su clínica enfermas, partos desde $ 100. Recibe pensionistas en espera. San Diego 360.

PENSIONADO "DRA. VICENTINI"
Recibe enfermas, meses, días. Asistencia completa, partos, $ ... Turno permanente. San Diego 67.

PENSIONADO PARTICULAR
Mercedes Rojas, matrona. San Diego 930. Recibe pensionistas de todas partes del país. Partos, inyecciones. Curaciones internas. Atiendo consultas por cartas. Consultas gratis. Precios módicos.

CARMELA TORO G.
Partos, Asistencia toda hora. Recibe enfermas. Matucana 610.

Remates de prendas de plazo vencido

El Lunes 20 de Noviembre, a las 9 A. M., el martillero señor Mandiola, rematará en la **Casa de Préstamos "LA SAN JUAN DE DIOS", Avenida Delicias N.o 175**, las prendas no rescatadas y comprendidas entre los números 80,480 a 81,374 y 80,239.

El Lunes 20 de Noviembre, a las 10 1/2 A. M., el martillero señor Lois, rematará en la **Casa de Préstamos "LA VALPARAISO", calle Maestranza N.o 392**, las prendas no rescatadas y comprendidas entre los números 26,347 a 27,216 y 76,590 a 77,476.

El Lunes 20 de Noviembre, a las 2 P. M., el martillero señor Araya, rematará en la **Casa de Préstamos "LA SANTA LUCIA", Avenida Delicias N.o 307**, las prendas no rescatadas y comprendidas entre los números 60,236 a 62,169.

El Lunes 20 de Noviembre, a las 4 P. M., el martillero señor Goycoolea, rematará en la **Casa de Préstamos "LA SAN PEDRO", calle San Pablo N.o 2112**, las prendas no rescatadas y comprendidas entre los números 73,948 a 75,973.

Hay: fruteros de plaqué y cristal, mate y bombilla de plata, carteras y bolsas de plata, máquinas de sumar, fotográficas, coser y de escribir, gran surtido en alhajas con brillantes, diamantes, perlas y piedras de color, manteles y servilletas, sillas de Viena, relojes y cadenas de oro y plata, muebles de comedor, dormitorio; alfombras, estatuas de bronce, armas de fuego en gran cantidad y muchas otras especies.

Las prendas estarán a la vista desde dos horas antes del remate. Pago al contado.

EL INSPECTOR.

Para el Campo y las Playas

LAMPARAS a parafina, de pie y de colgar.
FAROLES para patios.
LINTERNAS a aceite, hay desde $ 4.
LAMPARAS a carburo.
LAMPARAS eléctricas.
LINTERNAS eléctricas.
REPUESTOS para todas las lámparas.
CUBIERTOS Y CUCHILLERIA Rodgers y Dixon, a precios excepcionales.

Armería y Lamparería Belga de Juan Seyler
AHUMADA 72 :-: MANUEL RODRIGUEZ 71 :-: CASILLA 1645 :-: SANTIAGO

Mercería y Ferretería París

DELICIAS 44

Ofrecemos para entrega inmediata y a precios fuera de competencia:
Clavos de fierro y alambre, todo el surtido.
Fierro en barras y plano, todas dimensiones.
Cemento Melón y en barriles.
Yeso blanco y negro.
Pinturas 3 y 4 Estrellas.
Aguarrás Arbolito y aceite Genuino.
Fierro acanalado y liso.
Metal desplegado.
Bisagras y chapas.
Tornillos y pernos, todos los números.

Deza & Larios
TELEFONOS 324 y 437.

Guillermo Seemann

SANTIAGO
Rosas 1119 - Casilla 1964

Ofrezco: Molino de piedra para hacendados.

Molino para moler Achi último modelo recién llegado de Alemania.

Romanas automáticas para trigo.

Turbina grande gemela (dos mariposas) usada, sistema Amme Giesecke y Konnegen. Se puede verla actualmente funcionando, produce hasta 120 H. P.

Telas de seda y metálicas.

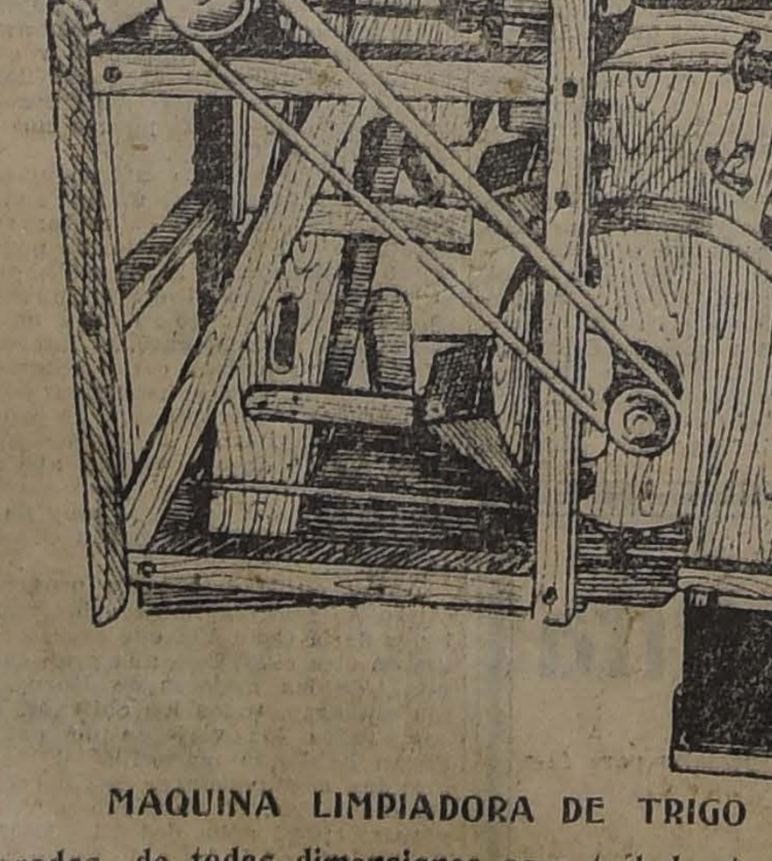

MAQUINA LIMPIADORA DE TRIGO

Planchas de acero perforadas, de todas dimensiones para trébol, etc.
Correas de suela y cáñamo.

Se vende de ocasión

MAGNIFICA PROPIEDAD DE RENTA

Consta de dos casas en altos independientes, grandes almacenes en los bajos; al fondo tiene grandes galpones apropiados para cualquier industria; construcción sólida de cal y ladrillo. Renta, $ 1,000 mensuales. Tranvías a la puerta.
Verla y tratar:
ARTURO - PRAT
1270 al 1276

RECONSTITUYENTE DEL SISTEMA NERVIOSO
NEUROSINE PRUNIER
NEURASTENIA, CANSANCIO, DEBILIDAD
6, Rue de la Tacherie, París, y Farmacias

Se Vende

UNA HERMOSA CASA

Recién terminada, consta de salón, comedor, escritorio y tres dormitorios, espléndido hall de vidrios y magnífica pieza de baño entre los dormitorios, toda pintada al óleo, decorada y lujosamente empapelada, patio embaldosado; fachada y murallas corta-fuegos de ladrillo. Tranvías de ida y vuelta a la puerta.
Verla y tratar con su dueño.
LIRA No 1026

OCASIONES
EXCEPCIONALES EN ARTICULOS PARA
CABALLEROS

Sombreros
Sombreros de paja, lindos modelos importados
$ 9.80 y $ 13.80

Guantes
Rico guante de hilo
$ 2.90
Guantes de rica seda
$ 6.90

Calcetines
Un lote de rico calcetín seda
$ 9.80
Calcetín de rico hilo
$ 6.90

Bastones
Realizamos una partida a mitad de costo. Precios
$ 5.80 y $ 8.50

Liquidación completa de toda la existencia de cuellos.—Cuellos importados desde $ 1.50

Ropa Interior
Camisetas de rico algodón
$ 4.90
Calzoncillos id.
$ 5.80

Camisas
Ricas camisas blancas
$ 14.50
Id. color con 1 cuello
$ 16.50

Pañuelos
de rico algodón, la 1/2 Doc.
$ 4.90
Id., calidad superior, la 1/2 doc.
$ 6.90

Ropa Interior
Rica camiseta o calzoncillo de hilo
$ 12.50
Id. calidad muy fina
$ 17.50

• CASA MUZARD •

Notas Políticas y Parlamentarias

LOS ARREGLOS DE WASHINGTON ANTE EL CONGRESO

Mañana se continuará en el H. Senado el debate constitucional sobre tramitación del Protocolo, planteado por el senador señor Bulnes

Incide en este debate la proposición del senador señor Gatica, para enviar en informe los antecedentes a las Comisiones de Relaciones y de Legislación y Justicia

PACTOS ELECTORALES DE UNION NACIONAL

¿Podrían las ubicaciones senatoriales del Partido Nacional constituir un nuevo tropieza para las gestiones de reconstitución de la Unión Nacional

¿El Partido Liberal Democrático aceptará ceder al Nacional la senaduría por Coquimbo, que se habría insinuado en la Junta de delegados?

LOS ARREGLOS DE WASHINGTON

El H. Senado se constituirá mañana a segunda hora en sesión secreta, para continuar el debate constitucional planteado por el senador señor Bulnes, sobre tramitación del Protocolo.

Como se sabe, es ésta una cuestión que se presenta por primera vez y tiene gran importancia y trascendencia por el precedente que sentará la resolución que sobre ella adopte el H. Senado.

Está con la palabra el señor Ministro de Relaciones Exteriores.

Incide en este debate la indicación formulada por el Senador por Coquimbo, señor Gatica, para pasar los antecedentes a las Comisiones de Relaciones y de Legislación y Justicia, a fin de que reunidas en un sólo cuerpo informen sobre el aspecto constitucional de la cuestión.

PACTOS DE UNION NACIONAL

Cuestión de palpitante actualidad es en los círculos políticos el problema electoral de 1924 y los acuerdos que se tramitan entre los partidos ex-unionistas, para reconstituir la combinación de Unión Nacional, formada en los preliminares de la campaña presidencial de 1920, sobre la base de nuevos pactos políticos y electorales.

El estudio de estos nuevos pactos, hecho con verdadero interés por una Junta Especial de Delegados de los cuatro partidos agrupados bajo la común designación de unionistas, estaría próximo a terminar, a pesar de dos o tres graves dificultades que se han presentado en el curso de las negociaciones, de las cuales no sería la menor la que actualmente ocuparía la atención de dichos delegados y que se referiría a la fijación de la cuota de candidaturas senatoriales que reclamaría para sí el Partido Nacional.

Es del dominio público que, a raíz de las incidencias balmacedistas-conservadoras, la distribución de candidaturas senatoriales habría quedado resuelta entre los futuros partidos pactantes en la siguiente forma:

Para los conservadores, cinco senadurías: Santiago, Colchagua, Linares, Llanquihue y Chiloé.

Para los liberales, cinco senadurías: Aconcagua, Curicó, Ñuble, Bío-Bío, Cautín y Malleco.

Para los liberales democráticos, cinco senadurías: Coquimbo, Valparaíso, Talca, Maule y Concepción.

Para los nacionales, dos: Santiago (la segunda) y Arauco.

Los delegados nacionales, según reiteradas declaraciones del jefe de la delegación, señor Herrera, no habrían dado su aceptación a las anteriores ubicaciones, en cuanto se referían al Partido Nacional, y así se comprende que, una vez reanudadas las conferencias se hubieren apresurado a plantear en forma clara y precisa un problema de tanto interés e importancia para ellos.

Por los comentarios que se han hecho en los diversos círculos políticos, se sabe que los delegados nacionales han declarado que su Partido no estaría en situación de aceptar la candidatura senatorial de Arauco y, sin exigir otra determinada, habrían manifestado que dada la modicidad de la cuota senatorial que se les reconocería en los futuros pactos, sería obra de justicia y de conveniencia la de fijarles dos provincias cuya lucha electoral no ofreciera a los candidatos nacionales una contingencia o riesgo en una proporción tan acentuada como sería la que ofrecen Santiago y Arauco.

Parece que en la discusión habida sobre esta cuestión en la Junta de Delegados, se habría insinuado a los nacionales que tomaran para sí la senaduría por Coquimbo, ya asignada al Partido Liberal Democrático y el cual podría cederla siempre que se le ofrecieren compensaciones adecuadas.

Se habría llegado a esta solución provisoria, después de un estudio minucioso de la situación electoral en todo el país y de considerarse con detenimiento las posibilidades de éxito que un candidato liberal democrático tendría en Coquimbo en lucha abierta con el candidato de la Alianza Liberal, el cual, fuera del poderoso apoyo de las fuerzas electorales de esta combinación, contaría con el no menos decidido de valiosos e importantes elementos regionales que le asegurarían su triunfo en forma indiscutible.

Decimos se habría llegado a esta solución provisoria, porque, en todo caso ella dependería del pronunciamiento de las Juntas Directivas de los Partidos Liberal Democrático y Nacional. El primero, sobre si puede ceder Coquimbo y, el segundo, si puede aceptarla y si las fuerzas efectivas del Partido y de la Unión Nacional en aquella provincia corresponden a las expectativas de éxito del candidato.

En esta situación se encontrarían las negociaciones de pactos electorales de Unión Nacional, y se esperaría terminarlas en la próxima semana.

MINISTERIO DE AGRICULTURA

Mañana Lunes se iniciará en la Cámara de Diputados la discusión del proyecto que reorganiza los Departamentos de Estado de Industria, Obras Públicas y Ferrocarriles y crea el de Agricultura.

Este proyecto fué informado favorablemente por la Comisión de Industria de la Cámara, y es el que despachó el H. Senado últimamente.

PARTIDO RADICAL

CENTRO DE PROPAGANDA RADICAL.— Cítase a sesión para el Lunes 20, a las 9 1|2 P. M. En la orden del día se continuará el debate sobre "Reforma de la Enseñanza". En la hora de lo incidentes se tratará de la situación creada al preceptorado por las persecuciones de que se le ha estado haciendo víctima.

ASAMBLEA RADICAL DE SANTIAGO.—Citación reglamentaria.— Cítase a sesión para el Miércoles próximo, a fin de de ocuparse de varias reformas del Reglamento.

PARTIDO DEMOCRATA

CENTRO PROGRESISTA 20 DE NOVIEMBRE.—Con motivo de la repetición de elección para el cargo de vicepresidente de la Agrupación de Santiago, se encarece a todos sus miembros se sirvan concurrir a sufragar en el día de hoy, a Rosas 1049, de 9 a 12 y de 2 a 4 P. M.; sufragando por el correligionario señor Luis A. Muñoz, nombre que se llevó en la cédula el Domingo pasado.

CENTRO DE PROPAGANDA DEMOCRATA (Comuna de Yungay).— De orden del presidente del Centro, se ha citado a sesión de junta general extraordinaria para hoy, a las 10 A. M. en punto, en la Secretaría: Andes 4037.

Se tratarán importantes asuntos de orden interno que reclaman la asistencia de todos sus socios.

AGRUPACION DEMOCRATA DE LA COMUNA DE YUNGAY.—Hoy Domingo 19 del presente, se llevará a efecto la elección de nuevo Directorio para esta Agrupación, en votación de 8 a 12 A. M. y de 1 a 4 P. M.

CENTRO DEMOCRATA "EL PORVENIR".—Se ha citado a sesión extraordinaria para mañana Domingo 19 del presente, a las 7 P. M., se encarece la asistencia.

Aviso al Público

Salvitae se distingue favorablemente de otros remedios contra las afecciones del ácido úrico, como Gota, Reumatismo, Indigestión, Pyorrea Alveolar, Estreñimiento. Dolor de Cabeza, Biliosidad, etc.

PORQUE:
1) No deprime el organismo.
2) No irrita el estómago.
3) Es, además, de ser un disolvente del ácido úrico, un laxante y diurético de un sabor muy agradable.

Además de estas ventajas, Salvitae es mucho menos costoso y contiene más o menos la doble cantidad que cualquier preparado similar.

El frasco ORIGINAL de la Salvitae, que tiene unos 15 ctms. de alto, presentado en un cartón azul, se encuentra de venta en todas las droguerías y buenas boticas. Médicos de fama de todos los países recomiendan la Salvitae a diario para todos los casos para los cuales está indicado.

AMERICAN APOTHECARIES COMPANY
New York, U. S. A.

Quina Peralta

Tónico para débiles y convalecientes, sin igual para antes, durante y después del embarazo.

Exíjalo en toda droguería, botica y almacenes de primera clase.

IRIARTE Y GONZALEZ
Valparaíso

Hombres fuertes

Y

Mujeres hermosas

Necesita el MUNDO

La ciencia ha utilizado millones de seres en su experimentos, pero de ello ha resultado al fin la fórmula salvadora que vendrá a salvar a muchos más millones de seres que los que inutilizó. De este modo la ciencia, incansable en sus investigaciones, ha conseguido hoy el remedio seguro para fortificar, vigorizar y animar su mente, para tonificar, purificar y enriquecer su sangre, para templar sus músculos y para rejuvenecer su espíritu y su cuerpo. Este remedio seguro, producto de tantos ensayos, se llama Vitalina y pídalo en las principales farmacias.

Discos Víctor

Recomendamos nos visite en nuestro salón de audiciones, sin compromiso para usted, oirá las nuevas selecciones musicales recién recibidas.

Comerciantes: Víctor al por mayor y menor

CURPHEY & Cía.

SANTIAGO: Estado 67.—VALPARAISO: Esmeralda 99

CONVENCION GENERAL DEL PARTIDO DEMOCRATA

SE INAUGURARA MAÑANA EN LA CIUDAD DE TALCA

Importantes cuestiones de orden político y doctrinario que tendrá que resolver esta gran asamblea de la democracia chilena

Mañana, a las 4.30 P. M., se inaugurará en el Teatro Municipal de la ciudad de Talca, la Convención General Ordinaria del Partido Demócrata. Presidirán el acto el presidente en ejercicio del Partido, señor don Vicente Adrián y los representantes parlamentarios.

Según el programa confeccionado para este acto, el señor Adrián pronunciará el discurso de estilo, declarando instalada la V Convención Ordinaria del Partido; el diputado señor Vargas Márquez hablará en nombre de sus colegas de la Cámara, haciendo la reseña de la labor parlamentaria y los senadores señores Bañados, Torrealba y Concha, darán cuenta individualmente de su actuación en el H. Senado. El presidente de la Agrupación Demócrata de Talca, en nombre de la asamblea, dará la bienvenida a los delegados de provincias, y dos o tres de éstos usarán de la palabra, contestando los discursos de bienvenida. Una espléndida orquesta amenizará el acto.

Las primeras labores de la Convención

Las sesiones de trabajo de la Convención se iniciarán en la mañana del Martes, con la calificación de los poderes de los convencionales. Por las informaciones recibidas en la Secretaría General del Partido en esta capital, se sabe que 140 Agrupaciones de las diversas provincias del país envían delegados propios o especiales.

Terminada la calificación, se procederá a elegir Mesa Directiva de la Convención.

La Asamblea celebrará tres sesiones diarias, durante los días siguientes a la elección de Mesa Directiva y hasta el Sábado próximo, de acuerdo con el siguiente horario: de 9.30 A. M., a 12; de 2.30 P. M., a 5 P. M., y de 9 a 12 de la noche.

Las sesiones diurnas estarán destinadas al estudio de las cuestiones internas del Partido y las nocturnas al estudio de los problemas de orden político y doctrinario.

Cuestiones políticas y doctrinarias

Entre los asuntos políticos y doctrinarios de mayor importancia que esta Gran Convención tendrá que resolver, figuran los relacionados con la aprobación de los pactos políticos de Alianza Liberal, cuyas serán las normas futuras de acción doctrinaria y parlamentaria de los tres partidos pactantes; la resolución del delicado e importante problema electoral de 1924 y la situación de las representaciones municipales demócratas en todo el país.

Además tocará a esta Convención ratificar las reformas reglamentarias aprobadas por la Convención Extraordinaria celebrada en Santiago en 1921.

Agua Caliente

obtendrá Ud. en cualquier momento y en cantidad ilimitada con el uso de nuestros

CALENTADORES AUTOMATICOS

Casa Santiago Webb & Co.
ESTADO 156-170

Casilla 1767 — Teléf. Inglés 3176-3177

Un corsé de linda forma, muy duradle y no caro se halla en el gran surtido de "La Flor del Día".

SAN ANTONIO 98,

ESQUINA MONEDA

GRAN RECLAME

CALZADO

muy fino, elegante, con precios de gran réclame, se exhiben en las vitrinas de "LA FLOR DEL DIA".

15-N

GRAN NEGOCIO

VENDO PASTELERIA y SALON DE BAILE. Casa habitación contrato 6 años, arriendo barato, venta mensual $ 10,000.

J. LUIS ANRIQUE GARIN.
BANDERA 131.— OFICINA 14.

VENDEMOS Casa de Residencia y Renta

En San Antonio. Casa de dos pisos, en buen estado, muy bien situada: primer piso, 12 habitaciones, hall, dependencias; patio segundo piso, diez habitaciones, dependencias. **Precio: $ 160,000,** deuda $ 50,000.

Arturo Prat, próxima Alameda, Casa de un piso en buen estado, con renta; 8 habitaciones, dependencias, patio, parrón, gallinero. **Precio: $ 130,000,** deuda $ 30,000. Produce $ 800 mensuales.

Vicuña Mackenna. Casa regular estado con 10 habitaciones, dependencias, 3 grandes patios, 20 metros de frente con salida, a la Av. Las Quintas, un gran galpón con techo de zinc para industria, en **$ 200,000,** deuda $ 60,000.

CUEVAS y VALDES, Galería Alessandri 7 A.

"LA COOPERATIVA COMERCIAL"
Propiedades y Seguros
SANTIAGO

J. LUIS ANRIQUE GARIN

COMPRA-VENTAS DE FUNDOS Y CASAS
Arriendos, Administraciones, Préstamos Hipotecarios, Conversiones de deudas — Compra-ventas negocios

SEGUROS

BANDERA 131 — OFICINA 14
Casilla 5039 :-: Teléfono 4000

19-N

ASCENSORES ELECTRICOS SUIZOS "SCHINDLER"

Lo más perfecto, seguro y económico. Pidan presupuestos a sus representantes.

OFICINA LUIS HARNECKER

BANDERA 70, 2.o PISO—CASILLA 2780—TELEFONO 2651

GRAN FARMACIA Y DROGUERIA "IMPERIO"

323 AHUMADA 323

Abierta todos los días del año hasta las 11 P. M.

EXACTITUD EN EL DESPACHO DE RECETAS

Precios módicos. Atendida personalmente por sus dueño

VIÑES Y Cía.

ASIA

Cigarrillos Ovalados
Boquilla de Corcho y Ambré
40 CENTAVOS

4-D

2 OCASIONES IMPORTANTES

EN ZAPATERIA

Para Caballeros

BOTINES o zapatones de box-calf negro o de color, cabritilla negra o charolados y Gum Metal, muy finos y de moda, $ 36, $ 29.50 y... **26.50**

Para Señoras

ZAPATILLAS o zapatones escotados en cabritilla negra o de color, hechos a mano, en Gum Metal o gamuza blanca, con tacos cubano o francés, $ 28.90, $ 26.50 y **18.90**

Para Niños y Niñitas

BOTINES, zapatones y zapatillas escotadas, en cabritilla o box-calf negro y color, charolados y en tela blanca, artículos de mucha duración, $ 22.50, $ 17.50 y... **15.90**

Para Guaguas

ZAPATILLAS o zapatones en tela blanca, charoladas y en cuero de color, con tacos estilo inglés, $ 6.90. En cabritilla café o blanca, al precio extraordinario de.. **3.90**

Varios

ZAPATILLAS para gimnasia, tennis u otro sport, en tela blanca con suela de goma flexible, muy buena calidad, N.os 34|39, $ 15.50; 31|33, $ 13.90; 29|30... **12.50**

SANDALIAS de cuero blanco o de color, estilo inglés, clase superior, N.os 29|33, $ 11.90; 21|28, $ 9.90; 18|21... **6.50**

EN PAQUETERIA

TACOS de goma para calzado de señoras y caballeros marca "Wood-Milné", el par $ 1. Medias suelas de goma para calzado de señoras, caballeros y niños, el par... **0.90**

PASTA para lustrar, negra o de color, importada, marca "Color-Boots", $ 1.50 y... **0.80**

LOTE de borlas, hevillas de metal, aplicaciones, pompones de lana, botones; la pieza... **0.20**

LOTE de flecos, borlas de brillo, guarniciones de cuero... **0.50**

LOTE de borlas, aplicaciones de pasamanería... **1.50**

CINTA lavable en terciopelo, gro, fantasía, el metro, $ 1.50, $ 1 y **0.50**

ENCAJES de valenciennes angosto, recortes y orillas, la pieza, $ 2, $ 1.50 y... **1.--**

ENCAJES de diversas clases, blancos o negros, el metro, desde... **0.20**

TIRAS bordadas, orillas y recortes, diversos anchos, el metro, desde **0.30**

UN SALDO de lanas para tejer, partida, andaluza, entera y mecha; la madeja... **1.50**

LOTE de cuellos y pecheras en organdí, seda y piqué, desde... **5.--**

LOTE de galones de pasamanería en seda y brillo, diversos anchos, el metro, desde... **0.50**

EN VISTA DE LA EXISTENCIA LIMITADA DE ESTOS ARTICULOS, SU VENTA PODREMOS MANTENERLA SOLAMENTE POR 2 DIAS.

CASA FRANCESA

PILSENER VALDIVIA EXISTE DESDE 1851

COMPAÑIA CERVECERIAS UNIDAS

SOCIEDAD ANONIMA CHILENA

T U R F

LAS CARRERAS DE LA TARDE DE HOY EN EL CLUB HIPICO

RAGUSA, DEMETRIO, TIRADENTE Y EXITO EN EL CLASICO GRAN CARRERA DE VALLAS

Apreciaciones y pronósticos. — Probables montas y competidores

Resumen de los trabajos de la semana

Un programa que carece por completo de atractivos, es el que se desarrollará en la tarde de hoy en el Club Hípico.

La prueba clásica que le sirve de base es el Premio Gran Carrera de Vallas, sobre una distancia de 4,400 metros, que ha reunido las inscripciones de Ragusa, Demetrio, Tiradente y Exito.

Sin discusión, la carta más segura, lo es Tiradente cuyas performances en carreras de obstáculos lo han clasificado como uno de los mejores elementos para esta clase de pruebas. Carga ahora un peso relativamente cómodo e irá conducido por Manuel Soto, nuestro mejor profesional para las vallas.

Entre los otros tres inscritos, estimamos que Ragusa, será quien ande más cerca de nuestro candidato. El viejo hijo de Rampart, se presentará a disputar la carrera en muy buenas condiciones y sano de sus manos. Lo indicamos para el segundo puesto.

Con el Premio Pionner, sobre 1,600 metros, y destinado a animales de tres años que no hayan ganado, se inicia la tarde hípica.

Son siete los competidores que han conservado su anotación, sobresaliendo entre ellos Black Queen, Sailor y Hot Point, que han conocido ya algún puesto en el marcador. Son ellos nuestros favoritos en el orden indicado.

La prueba siguiente, es uno de los handicaps sobre 1,100 metros, en el que la modestia de los inscritos, es la principal característica de la carrera.

Apreciación no puede hacer el cronista, pues se encuentra con un lote de "matungos", con los que no se puede sacara una línea, y no sería de extrañarse que el menos cotizado alcanzara la victoria.

Es así que los hemos echado a la suerte, resultándonos Rocler ganador, Pepa de Oro y Táglioni, placées.

En la prueba destinada a tres años, ganadores de una carrera, aparece Quilipín como el candidato con más méritos para adjudicarse la victoria, después de su buena performance del Domingo pasado, rematando segundo de Madagascar. Es nuestro favorito. El placé se lo dejamos asignado a Eudon, que parece ser el de más valer, del resto del lote.

En la cuarta carrera el segundo de los handicaps, sobre 1,100 metros, el ganador deberá buscarse entre Alava, Espadaña, Náutico, Glaneuse y Hesperia.

Por las mismas razones que damos al comentar la segunda carrera, se hace en ésta imposible una apreciación y sólo nos reducimos a decir que nuestro gusto es Glaneuse, ganador, Hesperia y Náutico, placées.

A pesar del reducido lote que ha reunido la 5.a carrera, se presenta la prueba bastante interesante, pues las chances que llevan los anotados, son bastante equivalentes.

Siendo dudosa la presentación de Danger, hemos de excluirlo para dar nuestro pronóstico, cuya defensa se la encomendamos a Puff. El hijo de Pibe progresa día a día y está en gran condición. Por supuesto que en ningún momento desconocemos las opciones que llevan tanto Predilecta como Kodak, los que pueden dar cuenta de nuestro favorito. Entre los dos vamos a preferir para el placé a Predilecta.

Una de las pruebas en que el pronóstico se hace difícil, es el Premio Perfecta, sobre 2,000 metros, en el que puede salir Harold que carga el "top-weight" como Samaniego, que va a 42 kilos.

La forma en que venció Winchester en los 2,400 metros del Domingo pasado en el Hipódromo Chile, cargando 50 kilos, nos hacen decidirnos por él para el primer puesto. Bambalina y Papamoscas, son nuestros candidatos para los lugares siguientes:

La prueba de clausura, handicap sobre 1,400 metros, es la más atrayente de la tarde, tanto porque ha reunido un lote numeroso de competidores, como también que todos ellos llevan opción a triunfar. Es así que la carrera será, a no dudarlo, de un desarrollo interesante y su final reñido y estrecho. Sin extendernos en mayores consideraciones, resumiremos nuestro pronóstico en Ofensivo, ganador; Papagayo y Fósforo, placées.

RESUMEN

1.a Carrera: Blanck Queen, Sailor.
2.a Carrera: Rocler, Pepa de Oro y Taglioni.
3.a Carrera: Quilipín y Eudón.
4.a Carrera: Glaneuse, Hesperia y Náutico.
5.a Carrera: Tiradente, Ragusa.
6.a Carrera: Puff y Predilecta.
7.a Carrera: Winchester, Bambalina y Papamosca.
8.a Carrera: Ofensivo, Papagayo y Fósforo.

Resumen de los trabajos efectuados en la semana por los competidores de hoy en la tarde en el Club Hípico

PRIMERA CARRERA

JOHNSON. — **Lunes.** — 1,400 metros (aprendiz) 1.39 3|5 acompañado de War Queen (aprendiz) ganando Johnson por dos cuerpos. **Jueves.** — 1,000 metros (L. Agurto) 1.13 3|5. Repitió 1,000 en 1.12.

SAILOR.— **Jueves.** — 1,600 metros (G. Guerra) 1.50.

XENIL. — **Jueves.** — 1,200 metros (S. Jiménez) 1.25.

BLACK QUEEN. — **Jueves.** — 1,600 metros (A. Molina) 1.52 1|5.

GRAN DAMA. — **Lunes.**—1,400 metros (N. Ramírez) 1.38 2|5.

TENDAL. — **Viernes.**— 1,200 metros (L. Lacroix) 1.27 2|5.

TERCERA CARRERA

EUDON. — **Lunes.** — 1,800 metros (L. A. Zamora) 2.11 4|5. — **Jueves.**—1,000 metros (L. A. Zamora) últimos 800 en 56 2|5. Repitió 800 en 54 2|5.

QUILIPIN. — **Jueves.** — 1,400 metros (A. Molina) 1.35 3|5 acompañado de Rentería (R. Piérola), llegando iguales.

XIRGU. — **Lunes.** — 1,800 metros (P. 2.o Rebolledo) 2.10. — **Viernes.** — 1,800 metros (H. Ramírez), últimos 1,400 en 1.44.

XANTHIA. — **Viernes.** — 1,200 metros (Ar. Silva) 1.27 3|5.

CUARTA CARRERA

ESPADAÑA. — **Jueves.** — 400 metros (J. Oregón) 26, acompañada de Speciality (L. Guzmán), ganando esta última por dos cuerpos. Repitieron 400 en 26 4|5, ganando Espadaña por dos cuerpos.

GLANEUSE. — **Jueves.** — 400 metros (H. Ramírez) 26.

MOLLACA. — **Viernes.** — 700 metros (L. Bravo) 46 1|5.

ALAVA. — **Viernes.** — 700 metros (aprendiz) 46 1|5.

QUINTA CARRERA

EXITO. — **Jueves.** — 1 vuelta y 1,000 metros (G. Guerra) 3.34.

SEXTA CARRERA

KODAK. — **Jueves.** — 800 metros (Alf. Silva) 54 a vuelta. — **Viernes.**—1,400 metros (Alf. Silva) 1.33 2|5.

DANGER. — **Viernes.** — 700 metros (L. Agurto) 50 al cuarterón.

SEPTIMA CARRERA

HAROLD. — **Lunes.** — 1,000 metros (S. Jiménez) 1.54 acompañado de Black Queen (A. Astorga) llegando iguales. **Jueves.** — 1,000 metros (H. Ramírez) 2.8. Ultimo 1,200 lo acompañó Rodrigo, ganando iguales.

BAMBALINA. — **Jueves.** — 600 metros (D. López) 38. Compañó una vuelta y repitió 600 en 37 4|5.

VELADA. — **Jueves.** — 400 metros (J. Oregón) 26 3|5.

ALTA LEY. — **Jueves.** — 1,000 vuelta (G. Guerra) 2.20.

OCTAVA CARRERA

PAPAGAYO. — **Jueves.** — 1,400 metros fuerte (aprendiz) 1.48.

PEGA PEGA. — **Lunes.** — 1,000 metros (L. Bravo) 1.22. **Viernes.** —1,200 metros (L. Bravo) 1.21 sin apuro.

CLUB HIPICO DE SANTIAGO

19.as CARRERAS DE PRIMAVERA
DOMINGO de NOVIEMBRE de 1922

PRIMERA CARRERA, A LAS 2.30 P. M.— Premio PIONEER.— 1,600 metros.— Para caballos de 3 años que no hayan ganado.— Peso: 56 kilos.— Inscripción: $ 40.— Premio: $ 4,000 al 1.o

PREPARADOR	DUEÑO	NOMBRES	PESO	EDAD	SANGRE	PADRE	MADRE	TRAJE DEL JINETE
P. Maldini	Alexmalva	1 **Goguito**	59	3	F	Campanazo	Glaciere	Lila y negro listado
P. Maldini	Alexmalva	2 **Tendal**	59	3	F	Mehari	La Novia II	Lila y negro listado
E. Emeres	Los Andes	3 **Johnson**	56	3	F	Eclair II	Villa	Blanca faja, braz. y g. azul
A. González	A. González	4 **Sailor**	56	3	F	Sandridge	Gris Perla	Blanca, m. y g. rosada
L. Devenas	L. Devenas	5 **Xenil**	56	3	F	Olascoaga	Athis	Azul, amarilla tricolor
D. Yáñez	Good Hope	6 **Black Queen**	54	3	F	Pibe	Black Pudding	Blanca, alamares y m. az. y bl.
E. Polanco	Popeta	7 **Gran Dama**	54	3	F	Altanero II	Moralep	Morada, m. y g. blanca
J. B. Castro	C. Amaro	8 **Hot-Point**	54	3	F	Orwin	Royal Flush	Granate, m. azulino g. blanca

SEGUNDA CARRERA, A LAS 3 P. M.— Premio PELUSA. — 1,100 metros.— Para caballos de 4 años y más que no hayan ganado más de 10,000.— Handicap.— Inscripción: $ 30.— Premio: $ 3,000 al 1.o

J. Méndez	J. Méndez	1 **Gorgonzola**	58	4	F	Edward Low	Burla	Lacre listado negro
C. Pinon	E. Flereau	2 **Taglioni**	55	4	F	Turín	Pimienta	Lacre y oro en ruedas, g. oro
J. Vásquez	J. A. Leyton	3 **Gaitero**	54	5	F	Jack's Green	Ponzoña	Amarillo claro, g. turquesa
U. Duque	Urbión	4 **Priora**	54	4	F	Pirapó	Safo	Salmón, m. y g. verde
J. S. Navarro	C. de Sementale!	5 **Rocler**	54	4	A. A.	Rosicler II	Magnética	Amarillo, m. rosadas, g. morada
J. Vigoroux	M. Pérez L.	6 **Rubicón**	54	4	F	Marte II	Bárbara	Verde y oro en ruedas, g. oro
J. Vigoroux	H. Pizarro	7 **Iguazú**	53	4	F	Jack's Green	Grosella	Azul, cuello, puñ. alamares y g. oro
A. Allen	Charlecito	8 **Poppy**	53	4	F	Pibe	Guinea	Colorada, blanco y azul a cuadros
E. Molina	D. Amaro	9 **Mamadeira**	51	4	F	Crescendo	Ballotage II	Turquesa, g. marrón
F. Villa	F. Villa	10 **Pasajes**	51	4	27	32 Constant	Meva	Am., m. am. y lac. list., g. amarilla
O. Fuenzalida	U. Verdugo	11 **Naveta**	50	4	7	8 Alanés	Veinte de Febrer	Verde, estrello y g. rosada
D. Yáñez	D. Yáñez	12 **Pepa de Oro**	49	4	7	8 Rodilard	Martha	Blanca y guinda, m. bl. y g.
A. Aguilera	G. Vergara	13 **Miguet**	46	5	F	Capeador	Roquette	Amarillo y ng. g. amarilla
F. Martín	Fco. Martín	14 **Maryland**	45	4	F	Orwin	Damsel	Lacre, lun. y g. azul
A. Rudríguez	Fco. Martín	15 **Felicity**	40	4	F	Duckenfield	Admiration	Grosella, estrella crema

TERCERA CARRERA, A LAS 3.30 P. M.— Premio PANGUILEMU. —1,800 metros. — Para caballos de 3 años ganadores de una carrera.— Peso: 56 kilos.— Inscripción: $ 30.—Premio: $ 3,000 al 1.o

L. Morán	Alcázar	1 **Eudon**	56	3	F	Marcosol	Bilz	Acero, alam. y g. lacre
E. Fuentes	Ebeache	2 **Farrucho**	56	3	F	Comisario II	Nutria	Ver. osc., alam. y g. negra
P. J. Medina	G. R. S. María	3 **Quilipín**	56	3	F	Brazil II	Riqueza	Azul osc., g. amarilla
L. Devenas	L. Devenas	4 **Xanthia**	54	3	F	Olascoaga	Glossary	Azul, m. amarilas, g. tricolor
C. Lacalle	F. Neff	5 **Xirgu**	54	3	F	Olascoaga	Sutileza	Caquí, cue. puñ. y alam. azu. g. m.

CUARTA CARRERA, A LAS 4 P. M.— Premio PASTELITO.— 1,100 metros. — Para caballos de 4 años y más que no hayan ganado más de $ 10,000. — Handicap.— Inscripción: $ 30.— Premio: $ 3,000 al 1.o

F. Poblete	F. Poblete	1 **Variable**	58	4	1|2	Scarrón	Chilena	Verde cruz, am., g. amarilla
O. Fuenzalida	L. F. Romo	2 **Molibdeno**	56	5	1|2	Oidor	Sin antecedentes	Neg. m. y g. salmón
U. Duque	Urbión	3 **Alava**	55	4	F	Constant	Bacha	Salmón, m. y g. verde
C. Ruz	P. Honmywell	4 **Antilla**	55	4	3|4	Rolando II	Holanda	Blanca y negra a cuadros
A. Muñoz	República	5 **Pensativa**	55	4	F	Pibe	Chilena II	Amarillo cruzado, negro g. colorado
A. Luna	E. Albizú	6 **Espadaña**	54	5	F	Orán	Source d'amour	Guinda, m. blanca, g. esmeralda
A. Zúñiga	A. Zúñiga	7 **Náutico**	53	4	1|2	Siberién	Chilena	Habano, braz. y g. granate
J. F. Salinas	A. Pérez de C.	8 **Ancoa**	52	4	1|2	Alanés	Chilena	Terracota
P. Boncerio	Santiago	9 **Glaneuse**	52	4	F	Burlesco	Silene	Verde cruz., braz. y g. azul
L. Silva	Max. Errázuriz	10 **Mollaca**	51	4	F	Crescendo	Puma II	Guinda seca, g. azul, borla oro
C. Ruz	C. Román	11 **Sperata**	51	4	1|2	Scarrón	Chilena	Azul marino, m. cer, g. az. y oro
P. Rojas	D. Hernández	12 **Hesperia**	50	5	F	Eclair II	Ormodia	Verde, cue. puñ. y g. canario
A. Zúñiga	A. González	13 **Herodoto**	49	4	F	Scotland's P.	Azotea	Am y neg. a cua., g. colorada

QUINTA CARRERA, A LAS 4.30 P. M.—Premio GRAN CARRERA DE VALLAS (clásico).—4,300 metros m m.—12 saltos.—Para caballos de 3 años y más.—Peso de reglamento.—Recargo de 3 kilos a los ganadores de un premio de $ 5,000 o mayor, y recargo de 5 kilos a los ganadores de dos o más de estos premios.—Entrada: $ 60.— Premio: $ 6,000 al 1.o

R. Ramírez	Imposible	1 **Ragusa**	77	10	15|16	Rampart	Immontelle	Am. y n. listado, m. bl., g. bl.
A. Rodríguez	Ciro Klein	2 **Demetrio**	75	6	F	Abismo	Faranz	Neg. y o. por ml., m. n., g. m.
G. Valenzuela	F. Kojakovick	3 **Tirandente**	73	5	15|16	Filipo	Immortelle	Paja.
E. Polanco	Popeta	4 **Exito**	70	5	F	Critic	Menina	Morada, m. y g. blanca

SEXTA CARRERA, A LAS 5 P. M.—Premio PALESTINA.—1,500 metros.—Para caballos de 3 años y más, que no hayan ganado más de 40,000 pesos.—Peso: 48 kilos.—Recargo de 2 kilos por cada $ 5,000 ganados en premios.—Inscripción: $ 30.—Premio: $ 3,000 al 1.o

E. Emeres	R. Riofrío	1 **Danger**	56	3	7|8	Hasard	Alada	Turquesa.
O. Fuenzalida	U. Verdugo	2 **Predilecta**	56	4	15|16	Meltonian	Valdramina	Verde, estrelle y g. rosada.
P. Polanco	E. Anguita	3 **Kodak**	54	3	F	El Tango	Kettleness	Blanca, alam., m. y g. oro
A. Allen	Charlecito	4 **Puff**	54	3	F	Pibe	Phryné	Col., bl. y azul a cuadros.
D. Yáñez	D. Yáñez	5 **Charlatán**	50	4	F	Fío	Ch. Blosson	Bl. y gul. p. m., m. bl. y v. g. verde

SETIMA CARRERA, A LAS 5.30 P. M.—Premio PERFECTA.—2,000 metros.—Para todo caballo ganador.—Handicap. — Inscripción: $ 40.— Premio: $ 4,000 al 1.o

D. Yáñez	J. M. Errázuriz	1 **Harold**	58	5	F	Eclair II	Heráldica	Azul g. negra
A. Muñoz	El Bosque	2 **Poincaré**	57	5	F	Rolando II	Galejadó	Negra, faja y g. verde
D. Vila I	W. Gatica	3 **Bambalina**	55	5	F	Siberié-	Brigitte	Blanca, braz. esc., g. escarlata
R. Cárdenas	C. E. Riofrío	4 **Winchester**	51	4	F	Pioneer	Olga II	Colarada cruzada y g. turquesa
R. V. Soto	La Loma	5 **Velada**	50	5	F	Olascoaga	Gonina	Colorada, faja blanca, g. azul
E. Polanco	C. del Sur	6 **Alta Ley**	48	4	F	Altanero II	Marsa	Azul y oro viejo en círculos
P. Boncerio	Santiago	7 **Papamoscas**	47	4	F	Pirapó	Semifusa	Verde cruzado, braz. y g. azul
C. Lacalle	A. Oliva	8 **Madagascar**	46	3	F	Burgomaster	Alucema	Az. natle, r. y m. oro, g. ne., b. oro
C. Morris	J. T. Carrión	9 **Samaniego**	42	5	7|8	Sir Samuel	Euscara	Paja, cue., bat. y m. y g. ver. rosa

OCTAVA CARRERA, A LAS 6 P. M.—Premio PRIORATO.—1,400 metros.—Para caballos que hayan ganado más de $ 10,000. — Handicap. — Inscripción: $ 30.—Premio: $ 3,000 al 1.o

C. Lacalle	La Peña	1 **Camueso**	58	4	F	Siberién	Alohuette	Gra., m. cel., g. negra borla oro
A. Allen	Charlecito	2 **Puff**	58	3	F	Pibe	Phryné	Colorado, blanco y azul a cuadros
R. Ramírez	Yelcho	3 **Borgue**	56	5	7|8	Hassar	Dundrennan	Cobre.
D. Sandoval	G. Guerra	4 **Ofensivo**	55	4	F	Defensor	Guigne	Amarilla cruzado, m. y g. negra
P. Marchesini	C. Cosmelli	5 **Herodes**	52	5	F	Crescendo	R. des Pres	Mor. cue. y pu. lacres, g. amarilla
A. Muñoz	L. A. González	6 **Tetuan**	49	5	F	Turín	Huelga	Oro y negro en ruedas, g. negra
D. Galaz	D. Galaz	7 **Papagayo**	47	4	F	Pirapó	Skylass	Amarillo, brazaletes y g. colorado
F. Galván	Limited	8 **Fósforo**	46	4	F	S. Cygne	Chekk et	Gris perla, g. negra
M. Reyes	Verderón	9 **Kalmuco**	42	5	F	Siberién	Rib Rat	Negra, g. verde
O. Fuenzalida	U. Verdugo	10 **Telilla**	42	5	3|4	Turín	Inesita	Verde estrella y gorra rosada
A. Huerta	Lycaso	11 **Bilanz**	41	4	F	Filipo	Villa María	Morada, bl. y neg. en rd., g. blanca
U. Duque	Urbión	12 **Chacolí**	41	6	F	S. Jorge	Cholita	Salmón, m. y g. verde
A. Rodríguez	J. L. Walker	13 **Pega Pega**	41	4	F	Pirapó.	Avelina	Amarilla, g. negra

PRONOSTICOS DE ALGUNOS DIARIOS Y REVISTAS PARA LA REUNION DE LA TARDE DE HOY EN EL CLUB HIPICO

DIARIOS Y REVISTAS	1.a carrera	2.a carrera	3.a carrera	4.a carrera	5.a carrera	6.a carrera	7.a carrera	8.a carrera
"La Nación"	Black Queen Sailor	Rocler Pepa de Oro Taglioni	Quilipín Eudón	Glaneuse Hesperia Náutico	Tiradente Ragusa	Puff Predilecta	Winchester Bambalina Papamoscas	Ofensivo Papagayo Fósforo
"Los Tiempos"	Sailor Black Queen	Pepa de Oro Taglioni Pasajes	Quilipín Eudón	Hesperia Pensativa Glaneuse	Tiradente Ragusa	Predilecta Kodak	Bambalina Winchester Papamoscas	Papagayo Fósforo Ofensivo
"La Huasca"	Hot Point Sailor Blacg Queen	Pepa de Oro Gaitero Taglioni	Quilipín Eudón	Náutico Hesperia Ancoa	Tiradente Ragusa	Predilecta Kodak	Bambalina Harold Winchester	Borgue Puff Ofensivo
"Deutsche Zeitung"	Hot Point Johnson Black Queen	Gaitero Rocler Taglioni	Quilipín Eudón	Hesperia Náutico Mollaca	Tiradente Ragusa	Predilecta Kodak	Papamoscas Samaniego Harold	Tetuán Fósforo Telilla

PROBABLES MONTAS Y COMPETIDORES PARA LAS CARRERAS DE LA TARDE DE HOY EN EL CLUB HIPICO

1.a CARRERA. — 1,600 METROS

Coguito, 59, no corre.
Feudal, 59, L. Lacrois.
Johnson, 56, L. Agurto.
Sailor, 56, J. Oregon.
Xenil, 54, L. A. Soto.
Black Queen, 54, A. Molina.
Hot Point, 54, C. Santander.
Gran Dama, 54, L. A. Zamorano.

2.a CARRERA. —1,100 METROS

Gorgonzola, 58, J. Oregon.
Taglioni, 55, R. Acuña.
Rocler, 54, D. 2.o López.
Piora, 54, no corre.
Gaitero, 54, G. Aravena.
Rubicón, 54, C. Pombet.
Iguazú, 53, L. A. Zúñiga.
Poby, 53, A. Molina.
Pasajes, 51, J. Vergara.
Mamadeira, 51, C. Santander.
Naveta, 50, G. Guerra.
Pepa de Oro, 49, J. Pinto.
Miguet, 46, J. Osorio.
Maryland, 45, L. Bravo.
Felicity, 40, P. Silva.

3.a CARRERA.— 1,800 METROS

Eudon, 56, L. A. Zamora.
Farrucho, 56, J. Vergara.
Quilipín, 56, A. Molina.
Xantlia, 54, L. A. Soto.
Xirgu, 54, H. Ramírez.

4.a CARRERA.— 1,100 METROS

Variable, 58, A. Garay.
Molibdeno, 56, talvez no corra.
Alava,, 55, J. Vergara.
Antilla, 55, L. A. Zúñiga.
Pensativa, 55, Alf. Silva.
Espadaña, 54, J. Oregon.
Náutico, 53, L. A. Zamora.
Ancoa, 52, G. Guerra.
Glaneuse, 52, H. Ramírez.
Mollaca, 51, L. Bravo.
Sperata, 51, J. Osorio.
Hesperia, 50, J. Pinto.
Herodoto, 49, no corre.

5.a CARRERA.— 1,300 METROS

Ragusa 77, C. Quezada.
Demetrio 75, señor C. Alarcón.
Tiradente 72, M. Soto.
Exito 70, J. Fernández.

6.a CARRERA.— 1,500 METROS

Danger 56, L. Agurto.
Predilecta 56, J. Vergara.
Kodak, 54, Alf. Silva.
Puff 54, A. Molina.
Charlatán 50, L. A. Zamora.

7.a CARRERA.— 2,000 METROS

Harold 58, H. Ramírez.
Poincaré 57, Alf. Silva.
Bamballna 55, D. 2.o López.
Winchester, 51, G. Guerra.
Velada 50, J. Cregg.
Alta Ley 48, Arm. Nieto.
Papamosca 47, L. Bravo.
Madagascar 46, J. Pinto.
Samaniego 42, J. Osorio.

8.a CARRERA.— 1,400 METROS

Camueso 58, H. Ramírez.
Puff, 58, no corre.
Borgue 56, D. 2.o López.
Ofensivo, 55, A. Molina.
Herodes, 49, J. Pinto.
Tetuán 49, Alf. Silva.
Papagayo 47, G. Guerra
Fósforo 46, L. Bravo.
Kalmuco 42, P. Silva.
Telilla, 42, N. N.
Bilanz, 41, J. Pinto.
Chacolí 41, L. A. Soto.
Pega Paga 41, S. Jiménez.

VAN DYCK

SPECIAL CIGARETTES

Lo mejor que se fuma

a 40 centavos

Compañía Inglesa de Tabacos

No se olvide

que el Sábado 25 DE NOVIEMBRE se verifica el Sorteo de los Bonos de $ 1, con un total de 203 premios y un PREMIO MAYOR de

5 MIL PESOS

que muy bien puede corresponderle a usted.

Vaya hoy mismo a comprar sus "Bonos" a

"LA PODEROSA"

TEATINOS 333

Guillermo M. Bañados y Cía.

CEMENTO PORTLAND ALEMANIA

PORTLAND-CEMENT-FABRIK GERMANIA A.G.

MARCA REGISTRADA

EL CEMENTO PREFERIDO PARA ESTUCOS

WIEGAND Y CIA.

SANTIAGO - VALPARAISO

AJENTES - GENERALES

COMISION CENTRAL DE SOCORROS

El terremoto ha hecho miles de víctimas, ha causado perjuicios por más de 500 millones de pesos, ha cubierto de luto a la Patria.

¿Ha dado usted su óbolo?

¿Lo ha dado en proporción a su fortuna?

¡No deje pasar el día de hoy!

¡Acuda en socorro de sus hermanos!

Usted puede depositar su contribución, grande o pequeña, en este diario o en cualquier Banco o Agencia de la Caja de Ahorros, en la cuenta de la COMISION CENTRAL DE SOCORROS.

Esta funciona diariamente a las 2.30 P. M., en casa de su presidente, don Ismael Tocornal.

LO INCREIBLE

Está en los espléndidos surtidos de corsés y de rico calzado para señoras, en nuevos modelos que hoy surten "La Flor del Día". "Siempre bueno y nunca caro", es como vende esta acreditada Casa. Llegaron calzado de gamuza legítima de lindo color café y de lona blanca el mejor surtido y variedad de hermosos modelos.

Se exhiben en las vitrinas de la casa.

Recuérdese que "siempre bueno y nunca caro" es el sistema que sigue "La Flor del Día", San Antonio 98, esquina Moneda.

18-N

Colchones y Sommiers

A precios convenientes podrá Ud. encontrar en la

FABRICA

COPIAPO 333, (al llegar a Maestranza)

Por cantidades descuentos especiales. - Ventas por mayor y menor. - Embalajes especiales a provincias.

Ojo - CONSTRUCTORES - Ojo

GRAN REALIZACION DE:

50,000 LISTONES machihembrados para piso. Raulí, 1x4½", a... $ 90.00

100,000 LISTONES machihembrados para piso. Laurel, 1x4½", a... $ 70.00

Roble pellín en cualquier dimensión hasta DIEZ METROS de LARGO, para entrega inmediata, a los precios más bajos de PLAZA.

Antes de comprar cualquier artículo sírvase consultar precios a la

BARRACA Y FABRICA "IBERIA"

MATUCANA N.o 745 :-: TELEFONO INGLES 48, YUNGAY

VENDEDOR

con bastante práctica en vinos y licores se necesita para un importante establecimiento de Valparaíso.

Buena oportunidad para persona de trabajo que desee progresar.

Dirigirse a:

J. León Th.

CORREO 3.— VALPARAISO

HIPODROMO CHILE

LAS CARRERAS DE LA MAÑANA DE HOY APRECIACIONES Y PRONOSTICOS

Las numerosas inscripciones que han reunido las siete carreras de que consta el programa para la mañana de hoy en el Hipódromo Chile permite augurar que la reunión será interesante y que se producirá más de algún dividendo llamativo.

Se abre la mañana hípica con el Premio Conquista sobre 900 metros donde se nos informa que no cumplirán su anotación Rocier, Popy, Pasajes y Pepa de Oro.

Retirados estos animales vemos con grandes probabilidades de triunfar a Fantomas y lo hacemos nuestro favorito. Los puestos siguientes de la tabla se los adjudicamos a Piltrafa, Aralar y Slava.

Tan modesto es el lote que disputará los 900 metros de la segunda carrera que no hacemos mayores comentarios para decir que nuestros candidatos son Magistrado, Potasa y Madamo en el orden espuesto.

Ocupa el 3.er lugar en el programa el Premio Ceres, sobre 900 metros, qué es una carrera muy abierta, pues a los pesos que van todos los competidores se merecen.

Ayer en el Hipódromo Chile nos soplaron el dato de Xerosis y como carga un peso cómodo y va en una distancia apropiada a sus medios de acción, la vamos a recomendar para el puesto de honor.

La defensa de los placées se la dejamos a Exhalación y Asiático.

Entre Hyrcanie, Pillullo, Sardónica, Mamadeira, Arras y Gallión nos parece que no debe salir el ganador de los 1,500 metros del Premio Chupete. Hemos echado el pronóstico a la suerte entre ellos y nos ha salido Hyrcanie para ganador y Mamadeira y Sardónica para los placées.

Por la forma holgadísima en que triunfó el Domingo pasado Elmore con este peso en 1,200 metros, creemos que pueda volver a repetir el plato en los 1,500 metros del Premio Carola.

En consecuencia nuestra favorita es la hija de L'Aiglon, cuyos enemigos más serios los vemos en Guante Rojo y Gentilhomme, a los cuales recomendamos para los placées.

Agosto cuenta con nuestras preferencias en los 1,500 metros del Premio Colegial, pues va en muy buenas condiciones en el handicap y atraviesa por un período sobresaliente.

Iriarte y Shackleton nos gustan para escoltar al hijo de Siberien.

Un verdadero rompe-cabezas es la prueba sobre 900 metros con que se clausura la reunión.

Dejando a un lado comentarios que los consideramos innecesarios, diremos que nuestros favoritos son San Miguel, Octubre y Bombon Rose, en este orden.

Resumen

1.a carrera: Fantomas, Piltrafa y Aralar.
2.a carrera: Magistrado, Potasa y Madamo.
3.a carrera: Xerosis, Exhalación y Asiático.
4.a carrera: Hyrcanie, Mamadeira y Sardónica.
5.a carrera: Elmore, Guante Rojo y Gentilhomme.
6.a Agosto, Iriarte y Shackleton.
7.a carrera: San Miguel, Octubre y Bombon Rose.

PROBABLES MONTAS Y COMPETIDORES PARA LAS CARRERAS DE LA MAÑANA DE HOY EN EL HIPODROMO CHILE

1.a CARRERA.—900 METROS

Aralar, E. Canales.
Piltrafa, 56, L. A. Pérez.
Rocier, 55, no corre.
Poppy, 54, no corre.
Slava, 53, C. Santander.
Pasajes, 53, no corre.
Naveta, 52, G. Guerra.
Sensation, 52, G. Pombet.
Fantomas, 51, H. Ramírez.
Pepa de Oro, 51, no corre.
Flanders, 50, J. Pinto.
Catilina, 49, R. Henríquez.
Lorita, 44, J. Galaz.

2.a CARRERA.—900 METROS

Peyuco, 58, C. Pinon.
Potasa, 57, J. Vergara.
Bataille, 56, C. Pombet.
Travesura, 53, L. Guzmán.
Chupilca, 52, L. A. Jerez.
Esp. de una Flor, 52, N. N.
Apúntale, 51, G. Guerra.
Magistrado, 50, Alf. Silva.
Maryland, 49, L. Zamora.
Ciñuelo, 48, C. Santander.
Soplona, 46, S. Jiménez.
Tercerola, 46, A. Sánchez.
Cherry Whisky, 45, J. Pinto.
Pica Sola, 44, P. Silva.
Esp. de Rosa, 44, R. Henríquez.
Felicity, 42, J. Osorio.
Madamo, 41, N. N.

3.a CARRERA. — 900 METROS

Tenorio, 58, C. Pombet.
Ancoa, 55, no corre.
Asiático, 54, G. Aravena.
Sperata, 54, A. Venegas.
Herodoto, 52, Alf. Silva.
Jettatura, 51, H. Ramírez.
Wisconsin, 50, C. Santander.
Xeroxis, 49, G. Guerra.
Turquestán, 49, J. Pinto.
Acoituna, 49, D. López.
Cara de Masa, 48, J. Osorio.
Exhalación, 48, S. Jiménez.

4.a CARRERA. — 1,500 METROS

Hyrcanie, 58, Alf. Silva.
Piltrafa, 55, J. Vergara.
Pillullo, 54, A. Molina.
Sardónica, 53, G. Aravena.
Mamadeira, 53, C. Santander.
Gran Maestre, 52, G. Guerra.
Rezongona, 51, H. Ramírez.
Arras, 50, N. Ramírez.
Orense, 49, J. Osorio.
Sastre, 46, J. Pinto.
Tercerola, 45, N. N.
Gallion, 44, L. A. Soto.
Soplona, 42, S. Jiménez.

5.a CARRERA. — 1,500 METROS

Elmore, 58, J. Vergara.
Película, 58, E. Canales.
Matadora, 57, no corre.
Guante Rojo, 55, H. Ramírez.
Samaniego, 54, C. Pombet.
Witchcraft, 50, A. Nieto.
Chichí, 49, E. Cáceres.
Gentilhomme, 49, L. A. Zamora.
Tangola, 48, G. Guerra.
José Géner, 45, no corre.
Poppy, 44, S. Jiménez.
Injuria, 42, J. Pinto.

6.a CARRERA. — 1,500 METROS

Tetuán, 58, no corre.
Shackleton, 56, G. Guerra.
Palillo, 54, C. Pombet.
Marialva, 54, R. Acuña.
Eylau, 53, D. López.
Agosto, 51, L. A. Jerez.
Tiránica, 51, H. Ramírez.
Merengue, 50, Alf. Silva.
Slogan, 50, N. Ramírez.
Navira, 49, C. Santander.
Masianelo, 45, S. Jiménez.
Iriarte, 43, J. Pinto.

7.a CARRERA. — 900 METROS

Constantino, 63, E Canales.
Riodina, 47, S. Jiménez.
Pegote, 59, A. Molina.
Bombon Rose, 58, C. Pombet.
Asturiano, 56, J. Vergara.
Octubre, 54, D. López.
San Miguel, 54, R. Villanueva.
Xaragua, 54, G. Guerra.
Burloncillo, 52, Alf. Silva.
Farrutín, 51, H. Ramírez.
Albaycín, 48, O. Contreras.
Pensativa, 46, no corre.
Alita, 45, no corre.
Saltarella, 42, J. Osorio.

Sociedad Hípica Luis Cousiño

Esta Sociedad en su última sesión de Directorio, tomó entre otros acuerdo, los siguientes:

Nombrar directores en reemplazo de los señores Samuel González y Humberto Pérez, a los señores Enrique Emeres y Pedro Polanco.

Recaudador en reemplazo del señor Alberto Cabezas, fué nombrado el señor Baldomero Loyola R.

Se ruega a los asociados entenderse con dicho señor para el pago de cuotas de esta Sociedad.

El Directorio celebra sesión todos los Jueves, a las 8 P. M.—El escretario.

PRONOSTICOS DE LA PRENSA

En conformidad al resultado obtenido en la última reunión, los diarios y revistas que dan pronósticos para ambos hipódromos han quedado en la siguiente situación:

Club Hípico

	G.	P.
1.o "El Mercurio"	55	183
2.o "La Nación"	52	182
3.o "La Huasca"	52	179
4.o "El Diario Ilustrado"	51	183
5.o "Las Ultimas Noticias"	51	174
6.o "El Pronóstico"	48	177
7.o "Zig-Zag"	39	158
8.o "La Patria"	39	148
9.o "Deutsche Zeitung"	28	126

Hipódromo Chile

	G.	P.
1.o "El Mercurio"	28	132
2.o "El Diario Ilustrado"	22	132
3.o "Las Ultimas Noticias"	22	118
4.o "La Huasca"	21	138
5.o "El Pronóstico"	20	127
6.o "La Patria"	20	117
7.o "La Nación"	16	126
8.o "Zig-Zag"	16	107
9.o "Deutsche Zeitung"	16	92

¿Qué me Importa la Picadura?

Obtendrá alivio inmediato si se fricciona con *Mentholatum* en donde la piel esté enferma o envenenada por la picadura de los insectos, plantas venenosas u otras causas semejantes; destruye los gérmenes peligrosos y quita el dolor rápida y completamente. En uso por millones de personas en todo el mundo.

UNA CREMA SANATIVA
Mentholatum
Indispensable en el Hogar

Aplíquese para el dolor de cabeza, neuralgia, golpes contusos, dolor en los músculos, eczema, irritaciones e inflamaciones de la piel, catarro, cortadas, resfriados, etc.

De venta en las Boticas y Droguerías.
Unicos Fabricantes:
The Mentholatum Co., Buffalo, N. Y., E. U. A.

TRAJES PARA NIÑOS EN
GABARDINA Y. CASIMIR
CON JOCKEY, a
$ 70.00

Trajes para niños en Brin rayado, buena calidad, edad de 6 a 12 años, desde $ 18.00.

SASTRERIA
"LA CAMPANA"
DELICIAS 3151

INSISTA
HOY Y MAÑANA
Una vez más.
Enfermedades del Riñón, Vejiga e Hígado.
Té Vergel
MARAVILLOSO REMEDIO
Cada caja con instrucciones.
En las buenas Boticas.
N|o.

GRAN COLECTA A FAVOR DE LOS DAMNIFICADOS

por el terremoto, organizada por la

Cruz Roja Chilena y el Cuerpo de Bomberos

Comisiones de ambas instituciones recorrerán EN LOS PRIMEROS DIAS DE LA SEMANA PROXIMA todos los barrios de la ciudad, para recibir todo lo que el comercio y los particulares quieran donar.

Se aceptará TODO LO QUE SEA UTIL, menos víveres frescos o que se descompongan a corto plazo y muebles.

SE RUEGA tener empaquetados y rotulados todos los objetos con el contenido de cada bulto de objetos de vestir y telas, y envasado en sacos o en cajones los cereales y conservas, también rotulados. No es posible por ahora recibir nada a granel.

En la forma indicada las donaciones podrán llegar rápidamente a su destino.

LA CRUZ ROJA CHILENA Y EL CUERPO DE BOMBEROS ruegan a los industriales que posean camiones automóviles o con caballos que tengan a bien facilitar algunos para realizar la

GRAN COLECTA DE PIEZAS DE VESTIR Y VIVERES

que se realizará a favor de los damnificados en los primeros días de la semana entrante.

Dirigir las ofertas a la Comandancia del Cuerpo de Bomberos, Santo Domingo 978, de 6 a 8 P. M. o por correo.

SANTIAGO GARCIA HUIDOBRO,
Comandante.
M. A. MARTINEZ DE F.,
Vice-Presidente de la Cruz Roja

LUNA PARK - Quinta Normal al lado del Museo
HOY - DOMINGO - HOY
JUEGOS Y ENTRETENCIONES ESTILO CONEY ISLAND
BAILE.— Tarde a las 6, noche a las 10, con la Orquesta Colombiana y Banda.
TEATRO LUNA PARK.— Tres variadas tandas por los HERMANOS GARCIA, duetistas, couplets y variedades.
En la PISTA VERTICAL correrán los campeones de motocicle de Chile: Friedemann y Müller
ENTRADA GENERAL: Día, 0.60.— Tarde y noche, $ 1.00.

HIPODROMO CHILE

5.a CARRERAS DE PRIMAVERA
DOMINGO 19 de NOVIEMBRE de 1922

PRIMERA CARRERA A LAS 8.45. — Premio CONQUISTA. — Omnium Handicap. — Inscripción: $ 15. —Premio: $ 1,500 al 1.o — Distancia: 900 metros

PREPARADOR	DUEÑO	NOMBRES	PESO	EDAD	SANGRE	PADRE	MADRE	TRAJE DEL JINETE
J. Donati	S. Castillo	1 Aralar	58	5	95|128	Alcázar	Perillita	Azul y amar. a c., M. amar., G. azul
Art. Rodríguez	J. A. Rodríguez	2 Piltrafa	56	3	F	Pirapó	Grisette	Azul osc., M. blancas, G. colorada
J. S. Navarro	C. de Sementales	3 Rocier	56	4	F	Rosicler II	Magnética	Amarilla, M. ros., G. morada
A. Allen	Charlecito	4 Poppy	55	4	F	Pibe	Guinea	Colorada, azul y blanca a cuadros
P. Rojas	C. Olivares	5 Slava	54	3	31|32	Sir Samuel	Terraza	Colorado osc., M. color. osc., G. gris
Propietario	F. Villa	6 Pasajes	53	4	27|32	Constant	Meva	Amar. M. amar., y lac., G. amar.
J. A. Castro	J. Borda	7 Burguesa	52	6	F	Viraró	Represalia	Na. y cel. ep r., M. cel., G. naranja
E. Molina	S. Agliatti	8 Retorta	53	5	31|32	Harlington	Oriflama	Blanca lun. ver., M. lacres, G. tric.
O. Fuenzalida	U. Verdugo	9 Naveta	52	4	7|8	Alanés	20 de Febrero	Verde esm. ros., M. ver. G. rosada
F. Peralta	J. Oyaneder	10 Sensation	52	3	F	Sandridge	Syd Ayres	Rosada, al. n., M. ros., G. blanca
D. Sandoval	La Granja	11 Fantomas	51	4	3|4	Faneo	Cuyanita	Naranja, M. blancas, G. negra
L. Navarro	D. Yáñez	12 Pepa de Oro	51	4	7|8	Rodilard	Martha	Bl. y gui. p. m., M. bl. y v. G. v.
F. Poblete	A. Urrutia	13 Flanders	50	4	F	Pimental	Bamba	Guinda y n. l., G. guinda, G. negra
O. Mauret	Ogro	14 Catilina	49	6	F	Constant	Dapper	G. de v. y oro en rue., M. y G. oro
J. B. Molina	R. Flores	15 Lorita	44	6	3|4	L'Aiglon	La Prenda	Verde nilo estrellas lacres

SEGUNDA CARRERA A LAS 9.15. — Premio COQUETA. — Omnium Handicap. — Inscripción: $ 15. — Premio: $ 1,500 al 1.o — Distancia: 900 metros

C. Pinón	H. Fleureau	1 Peyuco	58	3	15|16	Lovelace	C. Turquesa	Lacre y oro en ruedas, G. oro
J. Vásquez	J. Salas	2 Potasa	57	3	7|8	Pirapó	Soberbia	Azul marino, M. y G. lila
F. Peralta	Temuco	3 Bataille	56	4	15|16	Le Rappel	Cirenaica	Azul cruz oro, M. y G. azul
A. Allen	Charlecito	4 Travesura	55	4	F	Lauderdale	Dársena	Colorada, azul y blanca a cuadros
E. Emeres	C. Salgado	5 Chupilca	53	4	15|16	Alanés	Migraine	Color. osc., M. color. osc., G. v. ni.
R. Amaro	J. A. Valenzuela	6 Espina de una flor	52	6	7|8	Posseur	Flor de un día	Oro cruz. lacre, M. oro, G. blanca
O. Fuenzalida	U. Verdugo	7 Apúntale	50	4	1|2	Altanero	Chilena	Verde estr. ros., M. verdes, G. ros.
R. Ramírez	J. Ibáñez	8 Magistrado	50	5	1|2	El Pícaro	Sin anteced.	Azul eléc., M. a. eléc., G. escarlata
Propietario	F. Martín	9 Maryland	49	4	F	Orwin	Damsel	Lacre l. azules, M. lac., l. y G. azul
J. A. Castro	L. Contreras	10 Ciñuelo	48	6	1|2	Posseur	Chilena	Cereza, f. amar., M. cer. G. amar.
C. Pérez	R. Pizarro	11 Soplona	46	6	F	Oviedo	Chismera	Oro y ver. lis., M. oro y v. listado
J. S. Navarro	C. de Sementales	12 Tercerola	46	5	3|4	Trece	Ilusión III	Amarilla, M. ros., G. mor. oscuro
L. A. Urbina	S. Ahues	13 Cherry Whisky	45	5	0	Barsac	S. Drogrose	Cel. y. bl. p. m., M. cel. G. lacre
Alej Zúñiga	San Vicente	14 Pica Sola	44	3	1|2	Edecán	Chilena	Morada f. oro, M. y G. oro
O. Mauret	Ogro	15 Espina de Rosa	44	4	1|2	Ogro	Chilena	C. de v. y oro en rue., M. y G. oro
A. Rodríguez	F. Marín	16 Felicity	42	4	F	Duckenfield	Admiration	Grosella es. c., M. y G. grosella
Propietario	L. Araya	17 Madamo	41	4	A A	Sea Blaze	Ain Zara	Lacre, M. y G. morada

TERCERA CARRERA A LAS 9.45. — Premio CERES. — Omnium Handicap. — Inscripción: $ 15. — Premio: $ 1,500 al 1.o — Distancia: 900 metros

F. Peralta	San Marcial	1 Tenorio	58	4	F	Burgomaster	Sombrilla	Rosada, M. blancas, G. rosada
J. S. Salinas	A. Pérez de C.	2 Ancoa	55	4	1|2	Alanés	Chilena	Terracotta, M. y G. terracotta
A. Guerra	Progreso	3 Asiático	54	6	1|2	St. Andrew	Sin anteced.	Gris perla, M. gris perla, G. verde
C. Ruz	C. Román	4 Sperata	54	4	1|2	Scarron	Chilena	Azul mar. M. cer., G. azul y cereza
A. Zúñiga	A. González	5 Heródoto	52	5	F	S. Pride	Azotea	Amar. y neg. a cua., G. lacre
L. A. Figueroa	H. Aandwanter	6 Jettatura	51	3	F	Last Reason	La Nonita	G. perla, al. az., M. g. perla, G. ae.
E. Molina	El Milagro	7 Wisconsin	50	4	F	Olascoaga	Wansbeck	Salmón lunares negros, G. blanca
R. Ramírez	Exito	8 Xeroxis	49	3	F	Olascoaga	Faye D.	Blanco an. la., M. y G. bl. an. la.
Sdo. Silva	L. A. Lois	9 Turquestán	49	6	A A	Turín	Crasher	Bl. f. n. y l. c. l. G. bl. G. negra
M. Ribot	J. Berríos	10 Aceituna	47	6	F	Duc d'Albe	Antiope	Maíz, M. maíz, p. ne., G. rosada
Propietario	C. A. Gómez	11 Cara de Masa	47	4	1|2	Filipo	Chilena	Verde, M. blancas, G. verde
Fco. Poblete	Nelroco	12 Exhalación	48	5	F	St. Cygne	Sofisma	Verde, M. y G. verde

CUARTA CARRERA A LAS 10.15. Premio CHUPETE. — Omnium Handicap. — Inscripción: $ 20. — Premio: $ 2,000 al 1.o — Distancia: 1,500 metros

A. Muñoz	A. Buzeta	1 Hircanie	58	3	F	Burlesco	Bombonniére	Blanca y lacre en rue., G. blanca
Art. Rodríguez	J. A. Rodríguez	2 Piltrafa	55	3	F	Pirapó	Grisette	Azul osc., M. blancas, G. colorada
C. A. Gómez	J. La Paz	3 Pillullo	54	4	F	Pibe	Fatinitza	Celeste, M. cel., G. rosada
P. Rojas	E. Donoso	4 Sardónica	53	4	AA	Sir Samuel	Crasher	Rosada, M. ros., br. y G. negra
E. Molina	D. Amaro	5 Mamadeira	53	4	F	Crescendo	Ballotage	Turquesa, M. turquesa, G. marrón
A. Luna	Good Hope	6 Gran Maestre	52	4	F	L'Aiglon	Prin. Deyota	Blanca, al. az., G. blanca
V. Pavez	D. Hernández	7 Rezongona	51	6	F	Rodilard	Atalaya	Verde c. can., G. ver., p. y G. can.
C. Morris	O. Bernstein	8 Arrás	50	5	A A	Medallion	Rose Leaf	Negra, f. color, M. neg. G. colorada
C. Ruz	El Debut	9 Orense	49	5	F	Index	Orianda	Verde, M. verdes, an. bl., G. negra
Propietario	D. López	10 Sastre	46	4	1|2	Ogro	Chilena	Lacre, M. blancas, br. la., G. azul
J. S. Navarro	C. de Sementales	11 Tercerola	45	5	3|4	Trefle	Ilusión III	Amarilla, M. ros., G. mor. osc.
J. M. Baeza	San Ignacio	12 Find Out	45	4	F	Pioneer	Q. of the Ramps	Amarilla, M. amar., br. y G. solf.
A. Allen	Charlecito	13 Gallión	44	5	F	Melbourne	Calcutta	Colorada, azul y blanca a cuadros
C. Pérez	R. Pizarro	14 Soplona	42	6	F	Oviedo	Chismera	Oro y verde lis., M. oro y v. l., G. o.

QUINTA CARRERA A LAS 10.45. — Premio CAROLA. — Omnium Handicap. — Inscripción: $ 20. — Premio: $ 2,000 al 1.o — Distancia: 1,500 metros

J. Vásquez	A. Undurraga	1 Elmore	58	3	F	L'Aiglon	Fricka	Negra, M. y G. negra
Propietario	P. Polanco	2 Película	58	4	F	Pirapó	Alta Gracia	Azul, M. coloradas G. blanca
Art. Muñoz	L. A. González	3 Matadora	57	6	F	Le Roy d'Is	Amica	Oro y negra en ruedas, G. negra
C. Pérez	Popeta	4 Guante Rojo	55	3	F	Altanero	B. Rouge	Morada, M. y G. blanca
C. Morris	J. T. Carrión	5 Samaniego	54	3	7|8	Sir Samuel	Euskara	Paja c. ver., M. paja, p. y G. verde
Propietario	L. Yáñez	6 Witchcraft	50	4	F	Olascoaga	La Gaceta	Celeste y blanco listado
Propietario	J. Donati	7 Chichí	49	5	7|8	L'Aiglon	Lata	Rosado y negro en ruedas
R. Ramírez	A. León A.	8 Gentilhomme	49	3	F	Mustafá	Catamarca	Solf. ad. neg., M. solf., G. negra
R. Cárdenas	Columbia	9 Tangola	48	4	F	El Tango	Kasala	Rosada, M. y G. blanca
A. Zúñiga	Minerva	10 José Gener	45	3	F	Eclair II	Pillita	Celeste, M. cel., br. y G. celeste
A. Allen	Charlecito	11 Poppy	44	4	F	Pibe	Guinea	Colorada, azul blanca a cuadros
D. López	Imperial	12 Injuria	42	4	F	Jack's Green	Riviera	Azul cielo, M. lacres, G. azul

SEXTA CARRERA A LAS 11.15. — Premio COLEGIAL. — Omnium Handicap. — Inscripción: $ 20. — Premio: $ 2,000 al 1.o — Distancia: 1,500 metros

Art. Muñoz	L. A. González	1 Tetuán	58	5	F	Turín	Huelga	Oro y negro en ruedas, G. negra
J. Vásquez	Ossyris	2 Shackleton	56	3	F	Pirapó	Kaiserín	Solferina, M. solferinas, G. oro
Propietario	F. Peralta	3 Palillo	54	5	F	Pirapó	Semifusa	Rosada, cue. v., M. ros., p. y G. ver
C. Pinón	H. Feureau	4 Marialva	54	5	F	Pioneer	La Fornarina	Lacre y oro en ruedas, G. oro
C. Ruz	San Crispín	5 Eylau	53	6	F	Pearl River	Rerezina	Negro y amar lis., M. neg. br. oro
C. Morris	Albión	6 Agosto	51	5	1|2	Siberién	Sin anteced.	Azul faja nar., M. azules, G. naran.
C. Pérez	R. Pizarro	7 Tiránica	51	6	F	Pearl River	Tiranía	Oro y ver. l. M. oro y v. l., G. oro
R. Ramírez	A. León A.	8 Merengue II.	50	6	F	Obrizo	Mermaid	Solf. ad. neg., M. solf. G. negra
C. Pérez	A. Grilli	9 Slogan	50	3	F	Sir Samuel	Euménides	Verde c. lacre, M. y G. blanca
J. A. Castro	J. Borda	10 Navira	49	5	F	Viraró	Navy	Nar. y cel. en r., M. cel. G. naran.
V. Jofré	Almendral	11 Masanielo	45	4	7|8	Posseur	Flor de un día	Cáscara, M. gran. G. blanca
P. Rojas	El Milagro	12 Iriarte	43	4	F	Etolo	Age d'Or	Salmón un. neg., G. blanca

SEPTIMA CARRERA A LAS 11.45. — Premio COLIBRI. — Omnium Handicap. — Inscripción: $ 15. — Premio: $ 1,500 al 1.o — Distancia: 900 metros

J. Donati	Urbión	1 Constantino	63	7	55|64	Constant	Meva	Salmón, M. neg. G. blanca
U. Duque	Urbión	2 Riodina	47	6	F	March Flower	Armida	Los mismos con banda
E. Molina	S. Agliatti	3 Pegote	59	5	F	Pirapó	Shylass	Blanca, M. rosadas, G. blanca
F. Peralta	Temuco	4 Bombon Rose	58	4	F	Le Rappel	Arcola	Azul cruz. oro, M. y G. azul
Propietario	F. Villa	5 Asturiano	56	5	F	Burgomaster	Marcha	Amarilla, M. amar. y la. lis. G. am.
Propietario	C. Ruz	6 Octubre	54	5	F	Siberién	Cesira	Rosada, M. amarillas, G. negra
C. Lacalle	A. Botacci	7 San Miguel	54	4	F	Pirapó	Kola	Verde, lacre y blanca, G. verde
Art. Rodríguez	Ciro. Klein	8 Xaragua	54	3	F	Scorpio	Noguette	Ne. y oro p. m., M. neg. G. amarilla
R. Ramírez	Suc. J. Ibáñez	9 Burloncillo	52	6	1|2	Scarron	Chilena	Gris perla, M. gris perla, G. lacre
D. Yáñez	P. Santórsola	10 Farrutín	51	4	F	Faneo	Dantusia	Granate y naranja por mitad
V. Jofré	J. Jorquera	11 Albaycín	48	5	F	Eclair II	Catherinette	Azul osc., M. amarillas, G. guinda
Art. Muñoz	República	12 Pensativa	46	4	F	Pibe	Chilena	Oro cruz neg., M. oro, G. lacre
A. González	R. Anguita	13 Alita	45	3	1|2	El Tango	Chilena	Cardenal, M. azules, G. blanca
O. Fuenzalida	Cunulpa	14 Saltarella	42	6	F	Trefle	Escalerilla	Blanca, M. rosadas, G. blanca

PRONOSTICOS DE ALGUNOS DIARIOS Y REVISTAS PARA LA REUNION DE LA MAÑANA DE HOY EN EL HIPODROMO CHILE

DIARIOS Y REVISTAS	1.a carrera	2.a carrera	3.a carrera	4.a carrera	5.a carrera	6.a carrera	7.a carrera
"La Nación"	Fantomas Piltrafa Aralar	Magistrado Potasa Madamo	Xerosis Exhalación Asiático	Hyrcanie Mamadeira Sardónica	Elmore Guante Rojo Gentilhomme	Agosto Iriarte Shackleton	San Miguel Octubre Bombon Rose
"Los Tiempos"	Fantomas Sensation Slava	Maryland Ciñuelo Bataille	Cara de Masa Exhalación Xerosis	Sardónica Mamadeira Pillullo	Guante Rojo Samaniego Tangola	Masanielo Shackleton Agosto	San Miguel Farrutín Pegote
"La Huasca"	Fantomas Slava Piltrafa	Magistrado Ch Whisky Apúntale	Asiático Xerosis Turquestán	Hyrcanie Mamadeira Gallion	Elmore Guante Rojo Gentilhomme	Merengue II Agosto Iriarte	Octubre Asturiano Saltarella
'Deutsche Zeitung"	Slava Rocier Lorita	Peyuco Soplona Maryland	Asiático Turquestán Cara de Masa	Pillullo Piltrafa Mamadeira	Gentilhomme Matadora Tangola	Masanielo Agosto Iriarte	Asturiano Octubre Pensativa

LA PLAYA
La casa más surtida en pescados y mariscos
HOY llegaron LANGOSTAS CAMARONES DE RIO
Locos, jaivas y erizos. Quesos: Roquefort, Holandés y Suizo.
Restaurant a la carta.
MONJITAS 826. Teléfono 1250.

Una Victrola Victor
fortalecerá siempre su espíritu, con el trozo musical de su predilección.
Su adquisición es fácil con nuestra facilidades de pago.
Comerciantes: Victor al por mayor y menor
CURPHEY & Cía.
SANTIAGO: Estado 67.—VALPARAISO: Esmeralda 99.

Cuando Ud. Compre Lamparillas
NO ADMITA OTRA QUE NO SEA
PHILIPS ½ WATT
Con esto Ud. tendrá el mejor alumbrado
CON LA MAYOR ECONOMIA
En venta en todos los almacenes eléctricos
IMPORTADORES:
MORRISON & Co.
AHUMADA 65-77 — SANTIAGO

Dueñas de casa y comerciantes
Al hacer su compra de frutas, conservas, exija la marca La Independencia. Especialidad en piñas al jugo
Fabricante: JUAN B. LERTORA
COQUIMBO No. 749

REFRIGERADORES
Fabricamos de diferentes formas y dimensiones, a los precios más bajos de plaza. Los entregamos garantizando su excelente resultado.
Modelos especiales para familias, hoteles, pastelerías, restaurants, hospitales, etc.
Pedir precios, dibujos o catálogos, sin compromiso alguno.
Fábrica Nacional de Muebles
SERRANO 398, — TELEFONO 95, MATADERO. — CASILLA 681.

NUESTRAS ACTIVIDADES

EL CLASICO ENCUENTRO ANUAL DE FOOT-BALL ENTRE VALPARAISO Y SANTIAGO

SE REALIZARA A LAS 4 P. M. DE HOY EN LA CANCHA INDEPENDENCIA NUM. 1

Breve historia de todos los entreciudades jugados por el Escudo Frederick Martínez

Se iniciará la reunión con dos importantes preliminares

Parte de la entrada será destinada a los damnificados del Norte

Después de las innumerables alternativas porque ha atravesado el foot-ball nacional desde el funesto año de 1912, en que se dividió este deporte, múltiples gestiones entre las cuales correspondió a "La Nación" desplegar todos sus esfuerzos en favor de la unificación, el más viril de los deportes entró en una era de franca reacción y progreso.

Así hemos visto de año en año desarrollarse con regularidad y entusiasmo las competencias más importantes, entre las que puede contarse el clásico encuentro por el Escudo Martínez cuyo décimo lance oficial tendrá lugar hoy.

UN POCO DE HISTORIA

Las partidas verificadas en competencia por el trofeo nombrado, reflejan en gran parte la historia del foot-ball nacional, ya que puede decirse que los primeros pasos de esta actividad se dieron en Valparaíso y Santiago.

Recordaremos entonces en sus puntos más importantes aquellos memorables desafíos.

No está de más tampoco traer a la memoria que el Escudo Martínez fué el primer trofeo que Santiago disputó en un entreciudades.

AÑO 1908

Se realizó el encuentro el 10 de Julio en la cancha N.o 1 del Valparaíso Sporting Club. Correspondió el triunfo al equipo de la capital por un tanto contra cero. Intervinieron en el lance los siguientes equipos:

Santiago:

Parks
Lewin, Lambie
Hormazábal, Barriga, J. Ramsay
Witting, Lagos, J. Ramsay,
Gálvez, Jackson
O
Roberts, Lyon
Simmons, Acuña, Daar,
Balbontín, Allen, Knock
Murphy, Fergusson
Woitas

Valparaíso:

AÑO 1909

El segundo entreciudades en competencia por este trofeo se realizó el 29 de Junio de 1909, en la cancha del Carmen de esta capital. Los honores de la jornada correspondieron a los jugadores del elenco de Valparaíso por cinco puntos contra uno. Hicieron acto de presencia los siguientes equipos:

Valparaíso:

Fitzpatrick
Fergusson, Ash
Hoyl, Allen, Knock
Simmons, Morris, Hammilto,
Johnstone, Lyon
O
Troncoso, Bauerle
Escobar Gellona, I. Palma
Rossel, Hormazábal
Espinosa

Santiago:

AÑO 1910

La tercera etapa se llevó a efecto el 24 de Julio en Viña del Mar. Después de una reñida y emocionante contienda, se adjudica la victoria el conjunto de Valparaíso por dos goals contra uno. Los cuadros se presentaron en la siguiente forma:

Valparaíso:

Woitas
Ash, Duns
Mc. Williams, Allen, Westwood
Lyng, Nieto, Hammilton,
Muller, Lyon
O
F. Espinosa Hughes
Vergara, C. Campbell, J. Castro,
Rochefort, Guzmán, G. del Canto
Rossel, Hormazábal
C. Fantas

Santiago:

AÑO 1911

El lance tuvo lugar en la capital el 10 de Julio en la cancha del Carmen. Santiago vence por un tanto contra cero, quedando, en consecuencia, los competidores, después de los cuatro primeros encuentros en igualdad de condiciones en el cómputo.

Cuadros que participaron en la jornada:

Santiago:

Torres
Hormazábal, Escobar
Brass, Guzmán, Palma
Ramsay, Murtagh Vergara,
Rojas, Parra
O
Geldes, Brito
Hammilton, Loades, Simmons,
Dean, Hoyl, Hallam
Pascoe, Forgie
Gibson

Valparaíso:

AÑO 1915

Con motivo de la división del foot-ball en el país, la competencia hubo de interrumpirse durante los años 1912, 1913 y 1914.

El 22 de Julio de 1915 se juega en Viña del Mar el 5.o entreciudades oficial. La contienda terminó con el triunfo del equipo de Santiago por tres puntos contra uno, interviniendo los siguientes jugadores:

Santiago:

Peredo
Palma, Witke
Abello, Gellona Quiroga
Gutiérrez, T. Torres, R. Moreno,
Rosales, Valenzuela
O
Cordero, Serey
Brito, Vásquez, Seath,
Mac-Cawley, Perbemton, González
Hoyl, Herrera
Guerrero

Valparaíso:

GANADORES
El mejor Cigarrillo Habano.
60 cts. PAQUETE

AÑO 1916

La contienda se desarrolló el 23 de Julio en la cancha Independencia de esta capital. Terminó la brega con un empate a un tanto. Reglamentariamente, esta jornada no influyó entre cómputo por no haber habido vencedores ni vencidos. Omitimos, en consecuencia dar la nómina de los equipos ya que el encuentro no es oficial para los efectos del cómputo.

Año 1919

Nuevamente los encuentros se interrumpieron durante los años 1917 y 18, por encontrarse otra vez dividido el foot-ball nacional. La Liga Valparaíso reconocía su afiliación a la Asociación Atlética y de Foot-ball de Chile y la Asociación Santiago militaba en las filas de la Federación Sportiva Nacional.

En 1919, a raíz de suscribirse el convenio que trajo como consecuencia la unificación definitiva del foot-ball chileno, se llevó a efecto en Viña del Mar, el 27 de Julio, el sétimo partido por el Escudo Martínez. (Sexto oficial, pues el empate del año 1916 no se computa). El resultado del partido fué cuatro goals a favor de Valparaíso contra dos a favor de Santiago. Actuaron los siguientes cuadros:

Valparaíso

Guerrero
Poirier Fco. Gatica
Paredes Cartagena Báez
Díaz Bolados Nieves
Herrera J. Paredes
O
Tapia Arce
Grijalba T. Torres Arrillaga
Teuche J. Godoy Abello
Witks P. Gatica
Gamboa

Santiago

Año 1920

El 18 de Julio se juega el 8.o partido, actuando los siguientes equipos:

Gamboa
Gatica C. Ernst
Abello Besoaín A. Díaz
Legarreta Vera A. Rojas
Arce A. Pardo
O
Varas Díaz
J. Paredes Pérez Barbagelatta
Paredes Báez Guevara
Poirier Vergara
Guerrero

El triunfo corresponde a Valparaíso por dos puntos a cero.

Año de 1921

El 25 de Julio de 1921 se juega en Viña del Mar el noveno partido con intervención de los siguientes conjuntos:

Valparaíso

Guerrero
Orellana Poirier (cap.)
Guevara Melville Carrasco
Díaz Sibley Barbagelatta
Herrera Geldes
O
A. Pardo J. Pardo
Arellano López Legarreta (cap.)
Díaz Pastene O. Ernst
P. González Casabone
Gamboa

Asociación Santiago

Venció Valparaíso por dos tantos contra cero.

El cómputo actual

Valparaíso tiene a su haber cinco victorias y Santiago tres.

Según las bases el trofeo quedará en posesión definitiva de la ciudad que obtenga la victoria en seis encuentros.

En estas condiciones si Valparaíso obtiene hoy los honores de la jornada, se adjudicará definitivamente el valioso trofeo.

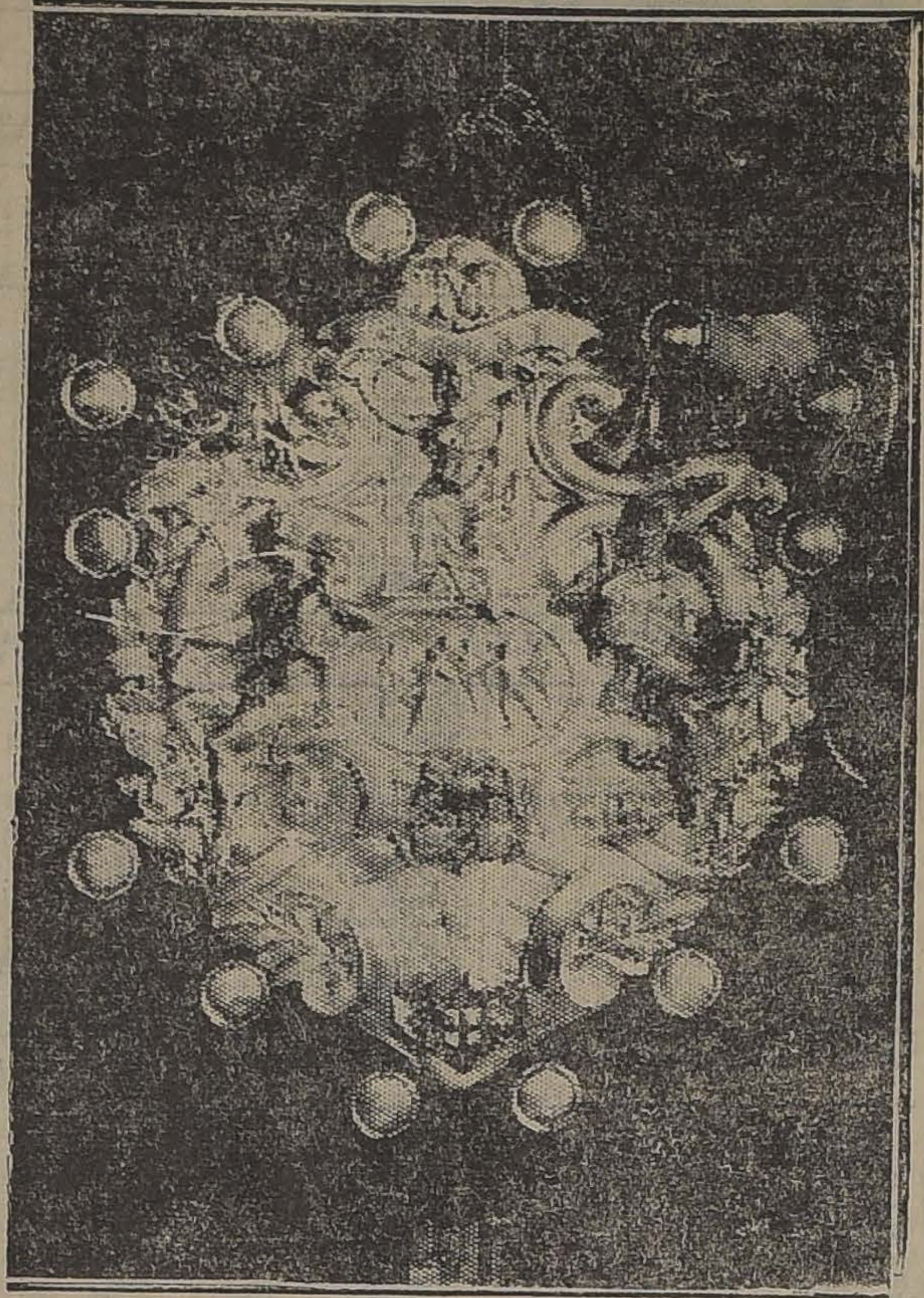

EL CLASICO ESCUDO FREDERICK N. MARTINEZ.

EL LANCE DE HOY

El gran acontecimiento footballístico de cada temporada en Santiago y aun en todo el país, lo constituye, sin duda alguna, el entreciudades por el Escudo Frederick N. Martínez, que reunen indiscutiblemente a más escogidos aficionados a este popular deporte.

Corresponde hoy, en conformidad a las bases, jugar en esta ciudad el 1.o entreciudades.

El entusiasmo que existe por presenciarlo es realmente indescriptible y de seguro que la concurrencia que esta tarde se dará cita en la cancha Independencia N.o 1, será muy superior a la de años anteriores, que nunca ha bajado de diez mil personas.

La trascendencia de la reunión justifica ampliamente este hecho. Es esta, en efecto, una de las escasas oportunidades en que se puede apreciar el verdadero progreso de esta actividad en el país, desde que intervienen expertos jugadores de los centros deportivos de importancia. Se comprende así cómo excepcionalmente algunas personalidades de la política y del gobierno local prestigian en este caso nuestros campos de juego con su presencia.

LOS INVITADOS

Especialmente invitados por el Directorio de la Asociación Santiago seguirán el desarrollo de la contienda desde un sitio que se les ha preparado al efecto los señores don Róbinson Paredes, Ministro de Justicia e Instrucción Pública; don Emilio Silva Espic, Primer Alcalde de Santiago; don Pedro Daza Brantes, secretario de la Intendencia; don Héctor Arancibia Laso, senador por Antofagasta; don Julio Bustamante, Prefecto de Policía; don Jorge Matte Gormaz, presidente de la Federación Sportiva Nacional de Chile; don Rafael Torreblanca, diputado por Talcahuano; don Arturo Besoaín Molina, regidor; don Diego Escanilla, segundo Alcalde; don Carlos Dávila, Director de "La Nación"; don Manuel Concha, comisario inspector; don José Urquiza, don Arturo Vieira y don Juan Nario, gerentes de la Casa Gath y Chaves; dirigentes de la Liga Valparaíso e instituciones locales, redactores deportivos, etc.

LOS VISITANTES

Por el expreso de la mañana de hoy llegarán a la capital los deportistas que integran la delegación porteña, que viene presidida por los señores Pedro Víctor Contreras, vice-presidente de la Liga Valparaíso; Santiago Pohl Montt, secretario y Miguel Silva, tesorero. Acompañan también al equipo de Valparaíso el árbitro que dirigirá el encuentro señor Enrique Belda y los redactores deportivos de "La Unión" y de "El Mercurio" de aquel puerto.

Presentamos a los entusiastas huéspedes nuestro cordial saludo.

LOS PRELIMINARES

Morning Star I c. Baquedano I de Melipilla

Corresponden a la importancia del encuentro de fondo los preliminares de la reunión, que se iniciará a las 2 P. M., con el partido entre los primeros equipos de los clubs Morning Star de Santiago y Baquedano de Melipilla, conjuntos livianos que tendrán al público en constante expectativa, pues ambos dominan los más hábiles recursos del juego.

ENTRE INFANTILES

Llamará especialmente la atención del público el desafío que se desarrollará a continuación del anterior, durante dos períodos de 15 minutos cada uno, entre dos cuadros seleccionados de la tercera división de la Asociación Infantil. Se trata de jugadores menores de trece años que ya son una verdadera revelación y que imitan admirablemente las más hábiles combinaciones de los buenos jugadores adultos.

EL ENTRECIUDADES

A las 4 P. M. se dará comienzo al encuentro de fondo, bajo las órdenes del árbitro porteño señor Enrique Belda, de cuya rectitud y competencia se tienen buenos antecedentes.

Los conjuntos tomarán la siguiente colocación:

Valparaíso (azules)

Muñoz (cap.)
Gatica, León
Castillo, Casilla, Calderón
Langlands, Sibley, Conejero,
Gómez, Arancibia
O
Poblete, J. Pardo
Molina, Legarreta (cap.), Abello
Teuche, Baeza, Arellano
Witke, O. Ernest
Gamboa

Santiago (blancos)

Figueran como reservas por el equipo local los señores Vera, Donati, Godoy, Rojas, Ampuero, A. Pardo, Domínguez y D. Arellano; y por el visitante los señores Soto, Pérez y Frenz.

SERVICIO ESPECIAL DE CARROS

Impuesto de la importancia de la reunión de esta tarde, el Jefe del Tráfico de la Tracción Eléctrica señor Escobar, ofreció aumentar en veinte carros, desde la una de la tarde, el servicio de las líneas 6 y 29, que conducen a la cancha Independencia.

EL CAMPO DE JUEGO

La cancha Independencia N.o 1, que está situada en el extremo Oriente de la Av. General Saavedra, ó sea descendiendo dos cuadras antes de la Plaza Chacabuco e internándose hacia la derecha, ha sido especialmente engalanada por la Casa Gath y Chaves, que ha querido contribuír al brillo de la fiesta prestando en esta forma su concurso.

A pesar de que el local cuenta con espaciosas tribunas, a cubierto del sol las de primera clase, para mayor comodidad de los espectadores que deseen ocupar esta clase de aposentadurías, se han instalado en muy buena colocación quinientas sillas.

Habrá servicio de buffet atendido con todo esmero.

CONCURRENCIA DE BANDAS

Amenizarán la reunión la banda del Regimiento Tacna y el Orfeón de Policía de Santiago, que ejecutarán las mejores piezas de sus repertorios.

VENTA DE LOCALIDADES

Durante la mañana de hoy se venderán entradas para el entreciudades en el Restaurant Teutonia, Bandera entre San Pablo y Sama, a los precios de cinco pesos sillas numeradas, tres pesos tribunas y un peso sesenta cancha.

A los mismos precios se venderán desde las 12.30 P. M. en las boleterías de la cancha.

Las señoras y niños pagarán el cincuenta por ciento del valor de las entradas a tribunas y sillas numeradas. Las señoras tendrán libre acceso a la cancha y los niños pagarán el cincuenta por ciento del valor por esta clase de entradas.

PRO-DAMNIFICADOS DEL NORTE

Muy buena impresión ha causado el acuerdo del Directorio de la Asociación Santiago en el sentido de destinar el cinco por ciento del producido de la reunión a beneficio de los damnificados del Norte.

MANIFESTACION DE DESPEDIDA

Terminado el encuentro el Directorio de la Asociación Santiago ofrecerá una manifestación a los visitantes en el Restaurant Teutonia.

A este acto concurrirán todos los jugadores y reservas del equipo santiaguino.

El lance de beneficio de ayer

GREEN CROSS v. INTERNADO

El Jueves último se resolvió entre el conocido dirigente del Green Cross señor Francisco J. Barros y el presidente del Internado señor Arturo Flores, concertar un partido entre estas instituciones como preliminar de la reunión organizada por el Santiago F. C. a beneficio de los damnificados del Norte.

En esta virtud, toda la prensa de ayer anunció la tarde deportiva en referencia con grandes caracteres.

El Green Cross, haciendo cumplido honor al compromiso contraído, se presentó al terreno deportivo a la hora anunciada, no así su contendor, del cual sólo llegaron al field sólo dos de sus exponentes.

El partido no pudo efectuarse y los espectadores quedaron burlados en sus expectativas de presenciar esta contienda.

Así como aplaudimos la actitud del Internado para aportar su concurso en una reunión de beneficencia, no debemos silenciar ahora nuestra protesta ante su extraño proceder de ayer, que consideramos incalificable. Las instituciones antiguas y de reconocido prestigio están obligadas a mantenerse dentro del marco que señala la disciplina, el órden y el estricto cumplimiento de los compromisos contraídos.

Sabemos que por de pronto el presidente honorario de la institución ha presentado la renuncia indeclinable del puesto que desempeñaba.

Los encuentros de ayer en la cancha del Santiago F. C.

En la tarde de ayer se realizó el encuentro entre el seleccionado de la Copa Chile, sección Argentina, contra el primer cuadro del Santiago F. C., venciendo el primero por dos goals contra cero.

TERNOS DESDE $150
NO OLVIDE VISITAR LA SASTRERIA S. PARRA O.
AGUSTINAS 979

Entre casas comerciales

WEIR SCOTT DE VALPARAISO v. WEIR SCOTT DE SANTIAGO

Los empleados de la firma Weir Scott de Santiago han organizado para hoy un programa deportivo social en honor de los empleados de la misma firma de Valparaíso que han llegado a esta ciudad invitados por los locales.

En la mañana, a las 9.30 se reunirán en la casa de esta firma en San Antonio 248, desde donde se trasladarán a "El Mercurio", "La Nación" y a continuación desarrollar un programa deportivo.

En la cancha de la Policía Blaut, a las 10 ... se jugará el encuentro de foot-ball con participación de los siguientes cuadros:

Valparaíso

M. Núñez
E. Catalán (cap.) J. Parra
J. Cooke J. Once J. Escobar
R. Serra F. Mesa C. M...
D. Aste P. V...
O
D. Mendoza R. Valdivia
D. Loira C. Guerra H. M...
J. Salas R. Nerquecaur R. Cabello
H. Suazo F. Beltramin (cap.)
C. Serra

Santiago

Reina entusiasmo entre los partidarios de ambos elencos por presenciar la contienda.

Sensible fallecimiento

Ha fallecido repentinamente y en forma trágica, en Rancagua el conocido deportista, antiguo socio del Loma Blanca F. C., señor Jorge Ríos.

Esta sensible desgracia ha causado honda impresión entre sus compañeros de Club, por cuanto el señor Ríos era uno de los más entusiastas exponentes del Loma y su larga actuación deportiva le había granjeado las simpatías generales.

Los restos del señor Ríos llegarán hoy, a las 5 de la tarde a la Estación Alameda, siendo trasladados inmediatamente al Cementerio General.

El Loma Blanca ha citado a sus socios y amigos para que acompañen al extinto a su última morada.

"La Nación" envía al Club doliente su más sentida condolencia.

IMPORTANTE

Desde mañana Lunes 20 empezaremos a vender al público toda clase de ACCESORIOS y repuestos para automóviles

DODGE - FORD - KING
PACKARD - JORDAN y DAVIS

También ofrecemos en venta por cuenta de la Liquidación de Besa y Cía., Automóviles KING, Town Car y de Turismo; automóviles DODGE, Automóvil NAPIER, Camiones de carga DODGE y PACKARD, Tractores agrícolas OIL PULL. Arados OLIVER, MOLINE y GRAND DETOUR y repuestos para los mismos.

TODO CON GRAN REBAJA SOBRE EL PRECIO DE COSTO

BESA y Cía. SOCIEDAD COMERCIAL

AGENTES PARA CHILE DE LOS AUTOMOVILES

DODGE BROTHERS

Santo Domingo 885 :-: Teléfono 3211 :-: Casilla 1147

DUNLOP

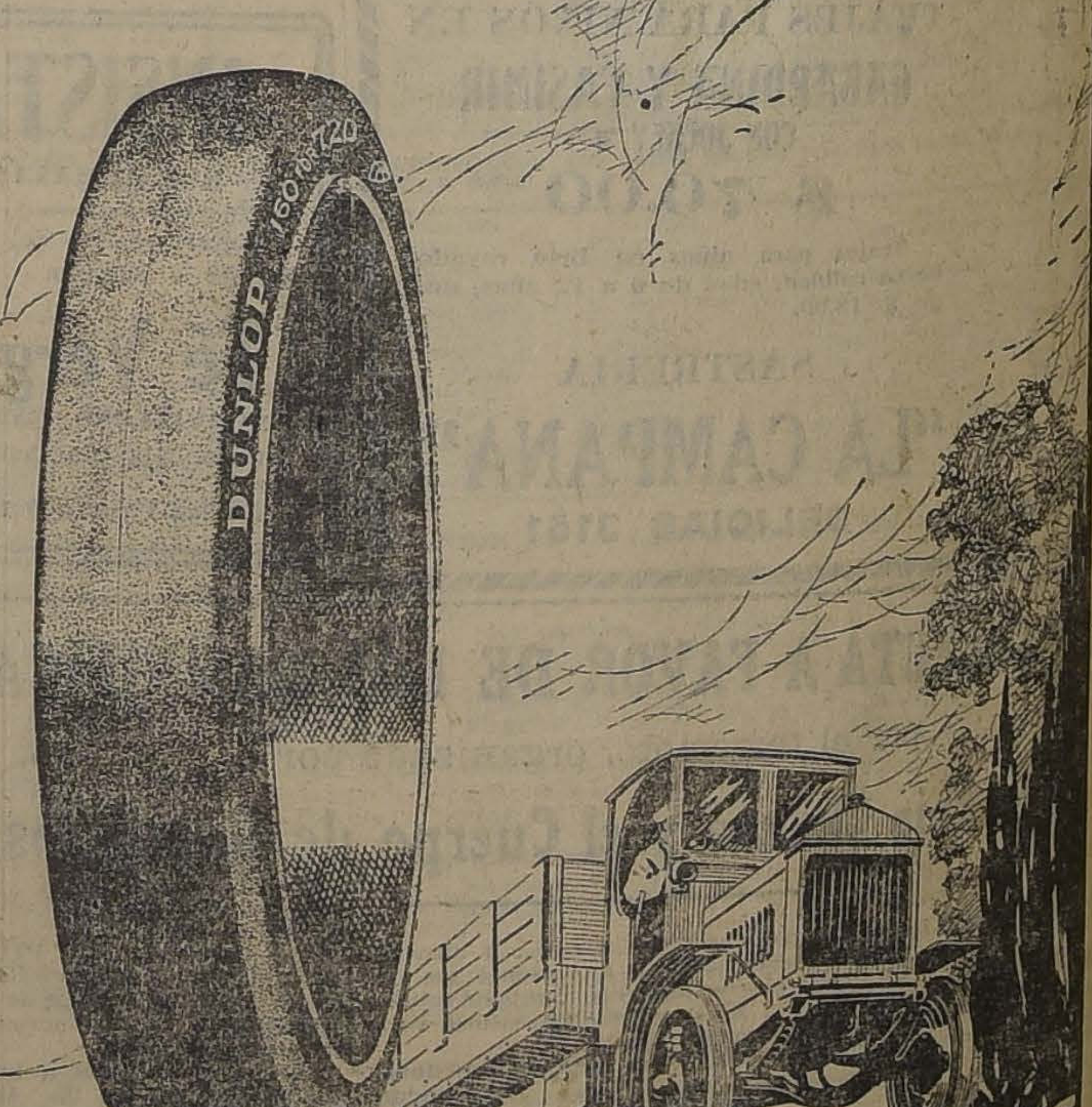

DUNLOP RUBBER Co. Ltd. Inglaterra
AGENTES GENERALES
HUTH Y CIA.

TENEMOS EXISTENCIAS para todo CAMION
Colocamos las Gomas sin cargo
PRECIOS MODICOS-CALIDAD INMEJORABLE

DADES DEPORTIVAS

LOS FOOTBALLISTAS INTERNACIONALES CASTIGADOS POR LA DIRIGENTE

LISTA COMPLETA DE LAS SUSPENSIONES Y EXPULSION IMPUESTAS POR EL DIRECTORIO DE LA ASOCIACION DE CHILE A LOS COMPONENTES DEL CUADRO QUE PARTICIPO EN EL ULTIMO CAMPEONATO SUR-AMERICANO

Según las disposiciones reglamentarias, estos castigos deberán ser sancionados por el Consejo Superior de Delegados

Comentarios que nos sugiere esta grave determinación

Manuel Bravo,
suspendido por dos años

Nuestro corresponsal en Valparaíso nos informa que el Directorio de la institución dirigente del foot-ball nacional, ha acordado lo que sigue:

"Se ha reunido últimamente en Valparaíso y ha resuelto aplicar severas medidas disciplinarias a nuestros jugadores internacionales que representaron al país en el campeonato suramericano, verificado en Río de Janeiro.

Luis Encina,
suspendido por seis meses

El directorio de la Asociación de Football de Chile—en ausencia de los inculpados—se impuso de la conducta, que, a juicio de los dirigentes, habían observado los jugadores y acordó por unanimidad, imponer las siguientes sanciones:

EXPULSADO

Enrique Abello.

SUSPENDIDOS

Manuel Bravo, por 2 años.
Víctor Varas, por 2 años.
Pedro Ramírez, por 2 años.

Víctor Zavala,
suspendido por un año

Oscar González, por 1 año.
Guillermo Bernal, por 1 año.
Víctor Zavala, por 1 año.
Luis Encina, por 6 meses.
H. Elgueta, por 6 meses.
Pedro Vergara por 6 meses.
M. Catalán, por 3 meses.
U. Poirier, por 3 meses.
A. Domínguez, por 3 meses.

DISPOSICIONES REGLAMENTARIAS

En conformidad a las disposiciones reglamentarias generales los castigos indicados, para que tengan fuerza legal, deberán ser sancionados por el Consejo Superior de Delegados de la Asociación de Foot-Ball de Chile y con mayor razón en el caso del jugador Abello ya que el Art. 9, en su parte pertinente dice: "El Consejo Superior podrá también eliminar a las Ligas o socios que no cumplan con los reglamentos y disposiciones de la Asociación y se hagan indignos de pertenecer a ellas."

Por otra parte, el Código de Penalidades, en su Art. 7.o señala las causales precisas en que puede aplicarse la pena máxima, que es la expulsión, y son las siguientes:

a) A jugadores declarados profesionales; b) A los clubs o jugadores que tomen parte en partidas que se dicternan premios en dinero; c) A los árbitros culpables de estas en connivencia con algún equipo o que se les compruebe recibir dádivas en dinero; d) A los individuos que se apropien de los fondos, útiles o enseres de algún club o liga.

Toda expulsión, aplicada fuera de estas causales, deberá ser sometida al Consejo Superior para su sanción.

Víctor Varas,
suspendido por dos años

COMENTARIOS

Atendida la gravedad de la noticia que nos enviara nuestro corresponsal, nos acercamos ayer al primer vice-presidente de la Asociación de Foot-ball de Chile, que reside en Santiago, don Rosalindo Gómez, a quien interrogamos al respecto.

"No he sido citado a ninguna reunión extraordinaria ni he recibido comunicación alguna en este sentido—nos contesta con cierta extrañeza el señor Gómez, ni en mi calidad de vice-presidente de la Asociación de Chile, ni en la de presidente del Consejo Local de Santiago, por intermedio del cual tendría que haberse notificado el castigo, que según el corresponsal de ese diario, se ha aplicado a los jugadores internacionales de esta ciudad".

La declaración precedente nos permite suponer que se trata sólo de una indicación que el directorio formulará al Consejo con motivo de las incidencias suscitadas entre dirigentes y jugadores a su regreso del Brasil.

Y no podría ser de otro modo, si se considera que de haberse sometido a investigación las irregularidades que hubieran podido co-

Enrique Abello,
expulsado.

M. Catalán,
suspendido por tres meses

Pedro Vergara,
suspendido por seis meses

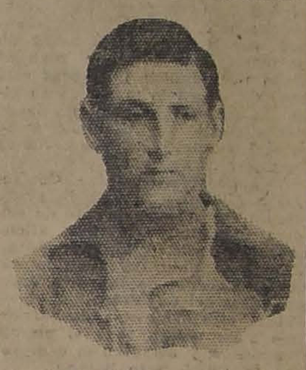

Pedro Ramírez,
suspendido por dos años

meter determinados componentes del cuadro internacional chileno, éstos habrían tenido que ser impuestos de los cargos formulados en su contra y oídos para que ejercitaran su defensa.

No existe, en efecto, con arreglo a las normas democráticas en vigencia, tribunal alguno que condene al acusado sin oirlo.

Nuestras colectividades deporti-

H. Elgueta,
suspendido por seis meses

vas han aplicado siempre esta práctica universal.

Se recordará a propósito, que recientemente los delegados de atletismo informaron en el seno del Consejo Superior de la Asociación Deportes Atléticos de Chile sobre la actuación de los atletas en el extranjero.

Pues bien, la autoridad dispuso que una comisión de tres personas extrañas al directorio, honorables y de recto criterio, instruyeran un sumario, con el fin de establecer en forma precisa e imparcial las responsabilidades que pudieran existir y se procedió en esta forma, aunque del informe se desprendía que en el viaje no surgieron dificultades graves emanadas de la actuación de los exponentes chilenos.

De este modo, se colocaban en la balanza de la justicia, sin distinción alguna, los actos de dirigentes y dirigidos—aunque entre

A. Domínguez,
suspendido por tres meses

Oscar González,
suspendido por un año

estos últimos hubiera algunos muy modestos—ya que podía presentarse el caso de que las acusaciones afectaran también a algunos de sus jefes y que en tales condiciones el Directorio quedara inhabilitado para resolver.

Nos parece juicioso y necesario que si se ha incurrido en faltas en el foot-ball se adopte un procedimiento semejante al citado.

Es el que está más de acuerdo con la equidad y la justicia, características que felizmente han de-

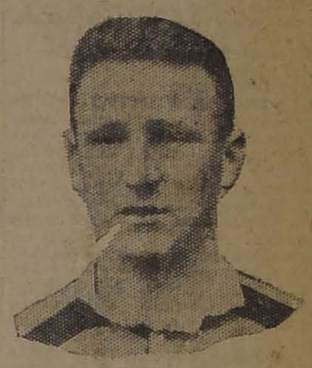

U. Poirier,
suspendido por tres meses

bido tomar en cuenta los deportistas del país al depositar su confianza en los dirigentes que tienen en sus manos los altos destinos del foot-ball nacional.

Triunfadores
El mejor cigarrillo de
20 ctvs.
30-N

SILLAS INDISPENSABLES PARA PLAYAS Y JARDINES
DESDE $ 10
ESTADO 74
ESTADO 74
LAS FABRICA Y VENDE LA MALUERIA "EL FARO"
30-N

EL MEJOR
ENFERMOS
ALIMENTO MEYER
CONVALECIENTES
PARA GUAGUAS

MUEBLES
Y CATRES
vende, con grandes facilidades en el pago.
San Antonio 62
ENTREGA INMEDIATA
N-20

ATLETISMO

LA CARRERA PLAZA - JORQUERA ANTE LA A. D. A. CHILE

EL CONSEJO ESTIMA QUE NO ES CONVENIENTE, PARA EL FUTURO DEL ATLETISMO NACIONAL, AUTORIZAR LA PRUEBA

Se envían los antecedentes a la Asociación Atlética de Santiago para que resuelva

La institución dirigente se suscribe con $ 500 a beneficio de los damnificados del Norte

Otros acuerdos

El Consejo de la A. D. A. Chile se reunió anoche bajo la presidencia del señor Enrique Labra y con asistencia de once señores delegados y del secretario.

Se dió lectura a la carta enviada por la Dirección de "La Nación" solicitando se autorizara a Plaza para medirse con Jorquera a beneficio de los damnificados de Norte.

Por diez votos contra tres, se resolvió enviar los antecedentes a la Asociación Atlética de Santiago, a fin de que dicte una resolución definitiva expresando, a la vez, que, a juicio del Consejo de la institución dirigente, no es conveniente conceder la autorización solicitada en defensa del futuro del atletismo nacional y por considerar que la autorización sería ante-reglamentaria.

El Consejo, atendiendo los altos móviles que habían inspirado a la Dirección de "La Nación", resolvió por unanimidad suscribirse con la suma de quinientos pesos a favor de los damnificados del Norte, suma que será agregada a la colecta de "La Nación".

EL CAMPEONATO NACIONAL DE 1923

Por unanimidad se aceptó la moción presentada por el delegado de Chillán en el sentido de que el Consejo será convocado extraordinariamente para el Jueves próximo con el objeto de pronunciarse sobre la sede del Campeonato nacional correspondiente a la temporada próxima.

Sobre este particular, hay indicaciones pendientes de los señores delegados de Concepción, Temuco y Chillán.

LAS RENUNCIAS DEL PRESIDENTE Y VICE-PRESIDENTE

A indicación del delegado de Valdivia han quedado para segunda discusión estas renuncias.

Antes de tomarse este acuerdo se produjo un amplio debate sobre la política que debería seguir la A. D. A. Chile en sus relaciones con las demás ramas deportivas y la Federación Sportiva Nacional. A este respecto se dió lectura a un acuerdo que había tomado la A. D. A. en Agosto último autorizando al directorio para retirar su afiliación a la dirigente nacional si, durante la realización de los Juegos Olímpicos se suscitaran dificultades entre ambas.

Según nuestros informes, después de levantada la sesión hubo una reunión privada a la cual asistieron varios delegados y un distinguido dirigente, durante la cual se habría convenido en que el Consejo, en su sesión del Jueves próximo, resolvería por unanimidad designar una comisión con el objeto de que se acercara a los renunciantes a fin de obtener el retiro de sus renuncias.

En la misma asamblea del Jueves se fijarían en forma precisa las aspiraciones del Consejo de la A. D. A. Chile en todo lo que se refiera a sus relaciones oficiales con la Federación Sportiva Nacional de Chile.

LA ROMERIA A LA TUMBA DEL MALOGRADO ATLETA SEÑOR OSCAR BARRIENTOS. — Hoy, a las 9 A. M., se llevará a efecto la romería organizada por la Asociación Atlética de Santiago, a la tumba del malogrado atleta señor Oscar Barrientos.

La partida se dará desde la estatua de O'Higgins.

Todas las instituciones afiliadas han citado a sus socios para participar en este sentido homenaje.

LAWN - TENNIS

GATH Y CHAVES TENNIS CLUB.—Hoy se continuará desarrollando en las canchas de esta institución el torneo interno de tennis.

Se nos pide citar para las 8.30 P. M., a las parejas de dobles siguientes:

Guillard Lehmann v. López Villar; Bonnet Castillo v. Raggio Jacoby; Ahumada Segovia v. Claver Martínez.

Además se ruega a los demás socios inscritos procuren presentarse para tratar de adelantar el torneo jugando de común acuerdo con el contendor que le corresponda en la planilla de juego.

BASKET - BALL

LA REUNION DE AYER EN LA ASOCIACION CRISTIANA DE JOVENES.— En la tarde de ayer se llevó a efecto en el local social de la Asociación Cristiana de Jóvenes, la repartición de premios a los equipos vencedores en la primera competencia de basket-ball, que se ha organizado en la capital.

El acto fué presidido por el señor Eduardo Monteverde, miembro de la Comisión Nacional de Educación Física del Uruguay, y por los señores Agustín Vigorena, Oscar Gacitúa, Víctor Alonso, Francisco de Borja Echeverría y Alfredo Díaz, y a él concurrieron los jugadores de los equipos ganadores de la Y. M. C. A., y del Internado Barros Arana.

Ofreció la manifestación el señor Alfredo Díaz, dando a conocer el resultado de los diferentes torneos jugadores e incitando a los aficionados a continuar en su práctica para de esta manera difundirlo más rápidamente.

A pedido de los concurrentes habló el señor Eduardo Monteverde, quien manifestó encontrarse gratamente complacido de esta simpática reunión, donde veía a jóvenes deportistas que en caballerosas contiendas y en amigables competencias cultivaban los ejercicios físicos.

A los vencedores del torneo los exhortó a que conservaran el puesto de honor y a los que se clasificaron segundo y tercero a que en todo momento tuvieran presente que debían alcanzar el primer puesto.

En seguida el Sub-Secretario de Guerra, señor Vigorena, en un breve discurso, hizo entrega de los premios a los vencedores.

Se dió término a esta simpática reunión con un té.

NECESITAMOS
SUB-AGENTES para la Región Sur.
Presentarse a la Gerencia General, Ahumada 27.
SINGER SEWING MACHINE Co.

PIDA
WESTMINTERS
GINGER - ALE
Bebida saludable
y Refrescante
AGENTES EXCLUSIVOS:
ERRAZURIZ SIMPSON & Co
LIMITADA
HUERFANOS 1112

FABRICA NACIONAL de SILLAS
"GRAN RAPID"
CALLE ANTOFAGASTA 2130
Esta silla vale 120 pesos docena; es de madera de lingue y tapizada en cuero.
Esta Fábrica es la única en el país que puede atenderlo a su entera satisfacción.
Esta Fábrica tiene sillas de todas clases, desde SESENTA PESOS DOCENA, hasta trescientos pesos.
No compre sillas sin visitar primero la exposición permanente que tiene la "Gran Rapid", en calle Antofagasta 2130; todos sus precios están fuera de toda competencia. Su variado surtido, hace que nadie salga de la Fábrica sin comprar.
Sillas de doblar, para playas y biógrafos o circos, se hacen a cinco pesos cada una, la mejor y más resistente en su género.
Esta fábrica tiene depósito en Valparaíso, en calle 12 de Febrero N.o 54, donde vende a los mismos precios de Fábrica, recargando sólo el flete de Ferrocarril.
Señor O. Pinochet L. — Calle Antofagasta 2130.—Sírvase mandarme, sin compromiso para mí, su catálogo de sillas.
NOMBRE .....
CIUDAD .....
CALLE .....
5 N.

CICLISMO

LA REUNION DE HOY ORGANIZADA POR EL CLUB CHILE

SE INICIARA A LA 1 1/2 P. M. EN EL VELODROMO DEL PARQUE

En la tarde de hoy se verificarán en el Velódromo del Parque Cousiño, las importantes carreras organizadas por el Club Ciclista Chile.

El programa elaborado consta de nueve pruebas muy variadas, entre las que se destacan los 30 kilómetros y las dos milanesas, entre las que figura una para señoritas.

La contienda de fondo será exclusivamente para campeones y de seguro tendrá un lucido desarrollo, atendiendo a la preparación a que han sido sometidos los corredores con motivo de la carrera de largo aliento últimamente verificada y a las que deberán sostener el Domingo 26 con las 10 horas ciclistas y las 24 horas del 24 de Diciembre.

La aproximación, pues de estos dos grandes torneos, ha despertado entusiasmo entre nuestros aficionados para seguir de cerca la performance de los corredores.

La banda del Regimiento Maturana amenizará esta fiesta, desarrollándose un concurso de baile en los intermedios de cada prueba.

El Club organizador ha resuelto obsequiar ramos de flores a las señoritas, y paquetes de confites a todos los niños.

EL PROGRAMA

El orden en que se desarrollará el torneo, es el siguiente:

Primera carrera.— 4,000 metros para corredores de tercera categoría entrenados por campeones o por un corredor de categoría superior (solamente podrá participar un equipo por club).

Segunda carrera.— 5,000 metros, para corredores de segunda categoría.

Tercera carrera.— 6,000 metros, para corredores de primera categoría. (Para tener opción a premio, los corredores deberán pasar a lo menos una vez por la meta).

Cuarta carrera.— 7,000 metros, para campeones. (El ganador será el que haga mayor número de pasadas por la meta, 2.o el que ocupe el 2.o lugar en pasadas y 3.o el que gane la carrera). Tres premios.

Quinta carrera.— 3,000 metros para corredores de tercera categoría.

Sexta carrera.— Milanesa, para señoritas. Dos premios.

Séptima carrera.— Milanesa, para corredores de primera categoría.

Octava carrera.— 3,000 metros, para corredores de segunda categoría. (Sobre 4 llegadas, computándose los puntos al final. Tres premios).

Novena carrera.— 30,000 metros, para campeones.

J. KOHN y Cía.
OPTICOS
Instrumentos para Ingenieros
SANTIAGO : : VALPARAISO
23 Pasaje Matte—170 Esmeralda
Casilla 1503 Casilla 342
DESPACHO EXACTO DE RECETAS DE OCULISTAS
Sección especial para Provincias

GARANTIDAS PARA SIEMPRE
No para período limitado, pero Para Siempre se garantiza en el mundo entero la
RALEIGH
(la bicicleta toda de acero). (No lleva moldajes de fierro maleable como otras bicicletas). Sólo una bicicleta de primer orden puede dar esta amplia garantía.
Pida catálogos Raleigh al Agente General
H. C. ROGERS
CASILLA 429, VALPARAISO
o al agente en Santiago
JULIO HAMEL
DELICIAS 1032

CEMENTO MLEON
$ 7 el saco con saco en nuestra bodega. Análisis de la Universidad del Estado y certificados de su bondad a la disposición del público.
CORTINEZ Y BAEZA -- Avenida Vicuña Mackenna 32 -- Teléfono 2446

B O X

LAS ACADEMIAS DE HOY EN LOS CENTROS EDUARDO COVARRUBIAS, GREGORIO SANTA CRUZ Y LUIS A. GONZALEZ

Parissi y Contreras se batirán el Sábado próximo

Desafíos. — Citaciones. — Otras noticias

GIMNASIO "GREGORIO SANTA CRUZ".—(Rosas N.o 3052).— Como se venía anunciando hoy, a las 9 P. M., se llevará a efecto la velada boxeril con el siguiente programa:

Match de fondo a 8 rounds entre los excelentes aficionados Juan Vera, del Gregorio Santa Cruz, v. Juan Ipinza, del Manuel Sánchez.

Match de semi-fondo a 6 rounds entre los valientes peleadores Manuel Leiva, de este Centro, v. Rogelio Peralta, del Cornelio Saavedra.

Interesante revancha a 6 rounds entre Enrique Iturra v. Juan Bascuñán, particular.

Además, habrá tres buenos preliminares.

"EDUARDO COVARRUBIAS SANCHEZ" B. C. — Este Centro efectuará hoy, a las 4 P. M., su acostumbrada matinée boxeril con el siguiente programa:

Conferencia obrera.

Couplets por la señorita Marta Bravo.

Segunda Parte:

Academia a 3 rounds entre Víctor Castillo v. Fernando Robere, con decisión.

Oscar Ayala v. Juan Pinochet, 4 rounds.

Armando Salvo v. Luis Acosta, 5 rounds.

Ramón Valenzuela v. Hernán Lazo, 6 rounds.

Entrada gratis.

CENTRO DEPORTIVO "LUIS A. GONZALEZ". — Buenos Aires esquina de Río de Janeiro.—Hoy se llevará a efecto en este gimnasio, a las 3 P. M., la iniciación de los campeonatos en los pesos pluma y gallo por los cinturones "Manuel Gamboa" y "Washington Bannen".

Pelearán en el peso pluma Lorenzo Espinosa, del Esmeralda, con Fermín Rivera, del Policial; y Gregorio Cornejo, del Parissi, con David Hevia, del Levi, en el mosca.

Se definirá, además, la revancha pendiente entre Artemio Alvarez, de este Centro, con Rafael García, del James Perry, por una medalla de plata donada por don José Briceño.

Antes de las competencias habrá importantes preliminares, y la reunión será amenizada por una banda de músicos.

CENTRO DEPORTIVO LORD COCHRANE.—Este Centro no ha podido menos que sentirse dolorosamente afectado ante la desgracia que aflige a nuestros hermanos del Norte, y haciéndose eco del llamado de "La Nación" a los sentimientos de humanidad para ayudar a las víctimas de esta dolorosa catástrofe y como un deber de solidaridad nacional, acordó en su última junta general:

1.o Organizar una gran velada boxeril en el Teatro Carlos Concha, contando para el éxito de esta fiesta con el mejor elemento del Centro y con el concurso de conocidos campeones de la Asociación de Box, que han ofrecido su ayuda desinteresadamente;

2.o Que el producto íntegro que arroje esta velada pase a incrementar la caja pro-damnificados abierta en "La Nación";

3.o Nombrar una comisión compuesta de los señores Humberto Toro, Pacífico Retamales, Angel Quevedo y el secretario, para que tome a su cargo el mejor éxito de la velada.

DIONISIO PEÑA. — Este profesional nos pide desafiar a todos los boxeadores de su categoría, a un match, cuyo producido será destinado a los fondos pro-damnificados del terremoto del Norte.

Peña espera una contestación de sus colegas.

PEÑAFLOR ATLETICO B. C.—Cita a reunión general para hoy, a las 9 A. M., en 21 de Mayo N.o 2, Peñaflor.

LUIS VICENTINI B. C.—Este Centro prepara una función de gala en honor del campeón suramericano Luis Vicentini y a beneficio de los fondos sociales del Centro que lleva su nombre, para el Miércoles 22 del presente, en el cómodo y espacioso local del Pabellón Chacabuco, Independencia esquina de Chacabuco.

Entre los aficionados y vecinos del barrio se nota gran entusiasmo por asistir a esta velada, que promete ser todo un éxito para este nuevo Centro de box.

CENTRO EL GUANTE B. C.—Cítase a sesión de Directorio para hoy, a las 10 A. M. Se encarece la asistencia a los señores Orlando González, M. Garín y Armando Silva.

EN SAN BERNARDO. — Juan Marín v. Jorge Pawley.—En el match de box a 10 rounds efectuado el Jueves pasado en el teatro Venus de San Bernardo, entre los profesionales peso medio arriba nombrados, correspondió el triunfo a Juan Marín por K. O. de su contendor a la cuarta vuelta.

CENTRO DEPORTIVO "LORD COCHRANE".—Cítase a junta general para hoy; local de costumbre; hora: 9 A. M.

CONTRATO DE PELEA. — Han firmado contrato de pelea para batirse en la segunda quincena del próximo mes en Viña del Mar, los aficionados Enrique Casassus, de 74 kilos, y Vinko Santis, de 72 kilos.

ARACENA B. C.—Con esta fecha ha quedado formado este club, que tiene su local en la calle Lacunza N.o 1423.

DESAFIOS. — Luis E. Castro, del Guerrilleros, desafía al señor Gregorio Cornejo en las condiciones que él desee.

—Alfredo Campos, del Guerrilleros, desafía al señor Miguel Bahamondes, del J. Perry.

—Joaquín Bravo, del Guerrilleros, desafía a los señores Osvaldo Soto y Clodomiro Quiñones. Bases: todos los días de 7 a 8 1|2 P. M. en Santa Rosa 310.

—Alejandro Villalobos, de 50 kilos, desafía a los señores Juan Frán y a Gabriel Basualto, y se da la revancha a Juan Zúñiga. Bases: en el Centro Bernardo Cristi B .C. Hora: 8 a 9 P. M.

—Armando Concha, del Luis Vicentini B. C., desafía a Isauro Valenzuela y a Oscar Jarpa. Bases: en la secretaría del Centro, Independencia 1105.

—Enrique Lassenbe acepta el desafío del señor José Rodríguez, siempre que pese 60 kilos. Bases: Bandera 878, de 7 a 8 P. M.

—Francisco Chacón acepta el desafío de Víctor Retamales. Bases: Centro Lord Cochrane, todos los días de 8 a 10 P. M.

—Alfredo Pérez desafía a Francisco Nieto. Bases: en el Centro Lord Cochrane, de 8 a 10 P. M.

—Juan Muñoz acepta el desafío lanzado por el señor Miguel Montecinos.

—Eduardo Galdámez, de 49 kilos, desafía al profesional Gerardo Soto.

—José Espinoza acepta el desafío al señor Tomás Carrión. Bases: señor Pedro J. Landeros, Chimbarongo.

—Ernesto Reyes, profesional de 64 kilos, desafía al profesional Juan Gálvez.

—Domingo Muñoz, del Guante B. C., desafía a Oscar Silva, del Gregorio Santa Cruz B. C.

—Jorge Padilla, del Guante B. C., de 20 kilos, desafía a todos los aficionados de la capital.

—Víctor Villa, del Guante B. C., desafía a Manuel Araya Castillo en las condiciones que desee.

—Fidel Castillo, del Guante B. C., desafía a Emilio López, en las condiciones que desee.

Para todos estos desafíos, firmar bases en Chacabuco 11-A, todos los días, de 7 a 9 P. M.

—Isidoro Medina, desafía a Emilio López. Bases: Rosas 3052, de 7 a 9 P. M.

—Wenceslao Muñoz desafía a Guillermo Thompson, Armando Segovia y Fernando Bonn. Bases: Rosas 3052, de 7 a 9 P. M.

—Luis A. Díaz desafía a José Santos Sepúlveda. Bases: Rosas 3052, de 7 a 9 P. M.

—Juan Salazar acepta a Manuel Celis, y desafía a todos los de 48 kilos de la capital. Bases: Rosas 3052, de 7 a 9 P. M.

—Justino Pezoa, desafía a Filiberto Mery y a todos los pesos mosca de la capital. Bases: Rosas 3052, de 7 a 9 P. M.

—Alvaro Iglesias cita a Delfín Díaz. Rosas 3052, de 7 a 9 P. M.

—Carlos Reyes, de 50 kilos, desafía a todos los profesionales de su peso, especialmente a los señores Humberto Guzmán y Gerardo Soto. Firmar bases con mi representante señor Avelino López, Bilbal 49, de 9 a 11 y 2 a 5.

—Luis Eduardo Castro, de 53 kilos, del Guerrilleros, pide la revancha a Gregorio Cornejo en las condiciones que él desee, pueden verse con el delegado en Santa Rosa 310, de 7 a 8 P. M.

—Joaquín Bravo, del mismo centro, desafía a los señores Osvaldo Soto y Clodomiro Quiñones a un match en las condiciones que deseen. Bases en Santa Rosa 310, de 7 a 8 P. M.

—Francisco González desafía a los señores Wuile Cea y Eduardo Bascuñán. Firmar bases en Maturana 922, de 7 a 8.

—Juan Salas, del Murillo Reyes, desafía al campeón del Felipe Zúñiga, Oscar Olivares y a todos los aficionados de 60 kilos del Guante B. C. Bases en el Murillo Reyes, de 8 a 10 P. M.

—Guillermo González, aficionado del Centro James Perry, de 50 kilos, desafía a todos los aficionados de 50 a 52. Bases en Rosas N.o 2371, de 6 a 10 P. M.

LA PELEA ENTRE PARISSI Y CONTRERAS

AYER VISITAMOS EL GIMNASIO DE LA 5.a COMISARIA, LOCAL EN QUE SE PREPARA EL CONTENDOR DEL CAMPEON SURAMERICANO

Falta sólo una semana para que suban al ring del Hippodrome Circo los excelentes pugilistas Manuel Contreras, vencedor del campeón peso pluma de Chile, Carlos Pérez, y Antonino Parissi, campeón suramericano de aficionados. Estos pugilistas, estimados por el público como dos estrellas de nuestros rings, harán una pelea interesante y que procurará dar a nuestros aficionados un momento de emoción.

Ambos contendores están en condiciones de terminar el match en los primeros rounds. Son tantos los progresos que han alcanzado en las respectivas salas, que los sparring-partner han tenido que sufrir desde hace más de veinte días, un duro castigo. Contreras y Parissi son dos muchachos que en pleno dominio de sus energías, desarrollar el máximum de sus fuerzas, sea en la preparación o en los combates en que actúen.

Prometimos a nuestros lectores hacer una visita a las salas de entrenamiento de estos pugilistas. Ayer nos acercamos al gimnasio de la 5.a Comisaría y encontramos a Manuel Contreras en el momento de iniciar su preparación diaria.

Orlando Sánchez, peso mosca; Luis A. González, peso mediano; y Alejandro Trías, peso pesado, debían trabajar con el valiente contendor de Antonino Parissi.

Bajo las órdenes del director de entrenamiento, un hábil y experto manager, Manuel Contreras salta en la cuerda un round. Luego hace ejercicios de mucha utilidad y boxea con sus entrenadores.

Lo vimos más rápido que nunca. La potencia de sus golpes y su dirección han mejorado considerablemente.

Al salir de la sala en que se entrena Manuel Contreras, hemos pensado que el contendor del campeón suramericano es un hombre muy peligroso para el aficionado, y que si éste no desarrolla el máximum de sus energías, caerá bajo el golpe formidable del policial.

No sería posible, es cierto, pronosticar el resultado de este match; pero, en todo caso, creemos que la pelea se definirá en los primeros tramos. Si bien es cierto que Manuel Contreras está actualmente en lo mejor de su vida, en materia boxeril no lo es menos cierto que el amateur se cuida bastante y siempre trata de progresar en su carrera.

El encuentro Parissi - Contreras, a realizarse el Sábado próximo, será un acontecimiento de primera magnitud. Nuestros aficionados que asistan al Hippodrome Circo quedarán muy bien impresionados acerca de la pelea entre estos ases del pugilismo.

Tiene este encuentro dos atractivos más: pelean todo el premio al vencedor y disputan el campeonato de Chile, peso liviano.

Diariamente recibimos los pronósticos de nuestros aficionados. La opinión está muy repartida. En algunos días más publicaremos la lista de las cartas en que se pronostica el resultado de la gran pelea del Sábado próximo.

Cigarrillos CASINO con tabaco hebra y boquilla Ambre.

Tribunales de Justicia

OBSERVACIONES SOBRE LA LABOR DE LA CORTE SUPREMA

Ha aumentado la labor de este Tribunal, pues durante estas dos últimas semanas ha dictado **quince** sentencias.

El trabajo realizado por cada Ministro es el siguiente:

Nombres	Fallos redactados
Cisternas	24
Santa Cruz	18
Risopatrón	18
Fóster Recabarren	15
Moreno	11
Salas	10
Bascuñán Cruz	10
Varas	9
Bezanilla	9
Rojas	8
Donoso Grille	6

Las 17 causas siguientes se vieron hace más de 40 días, y ni siquiera se ha designado en ellas Ministro redactor:

Irigoyen con Guzmán, desde el 1.o de Diciembre de 1921.

Mansilla con Municipalidad de Iquique, desde el 23 de Diciembre de 1921.

Cano con Avila, desde el 18 de Abril de 1922.

Vásquez con Fisco, desde el 24 de Abril próxima pasado.

Quiebra Durán con Williamson Balfour, desde el 17 de Mayo.

Rubio con Vial, desde el 23 de Mayo.

Vorwerk con Banco Alemán, desde el 2 de Junio.

Araneda con Araneda, desde el 6 de Junio.

Opazo con Lamas, desde el 12 de Junio.

Sociedad Matadero Modelo con Municipalidad de Valparaíso, desde el 18 de Julio.

Piraino con Humeres, desde el 2 de Agosto.

Herrera con Tergenbach, desde el 8 de Agosto.

Fisco con Cía. de Antofagasta, desde el 11 de Agosto.

Trujillo y Bórquez, con Banco Español, desde el 16 de Agosto.

Frederick con Banco Hipotecario, desde el 28 de Agosto.

Villalobos con Delgado, desde el 4 de Setiembre.

Irigoin con Benavides, desde el 29 de Setiembre.

Hay muchas causas con borrador de sentencia entregados y que a pesar de haberse visto hace más de 40 días, aún no se fallan. Son:

Municipalidad de Arauco con la de Carampangue, Fisco con Larenas, Agua Potable con Germain y Sierra, Banco Garantizador con Beltegui, Vaccaro con The Chillan Electric Tranway, Fisco con vapor "Anyu Maru", del Fierro con Parodi, Valdés con Santelices, partición fundo Collico, Ojeda con Acuña, Valenzuela con Compañía Salitrera de Antofagasta, Compañía Lautaro con Fisco, Romero con Monberg, Raffo con Fisco, Miranda con Compañía Lautaro, contra Chandía, Huneeus con Joglar, Garcés con Canal Negrete, Valdivia con Ugarte, contra Rodríguez, Montebruno con Gálvez, Venegas con Compañía Eléctrica de Concepción, Contreras con del Solar, García con Fisco, Municipalidad de Antofagasta con deudores morosos, Zolezzi con Peña.

Cabe observar que las causas de la municipalidad de Arauco con la de Carampangue y de Agua Potable con Germain y Sierra, están en acuerdo desde Agosto del año pasado.

El señor **Donoso**, aún no devuelve sentencia en la causa de Sociedad Unión de Taltal con Fisco, que se le entregó el 11 de Setiembre.

El señor Bezanilla, en la de Domínguez con Quezada, que se le entregó el 22 de Agosto.

El señor **Rojas**, en la causa de Matte con Fisco, que la tiene desde el 31 de Julio; en la causa de Larenas con Ewertz que se le entregó el 26 de Agosto; en la de Arzobispado con Seminario, que la tiene desde el [illegible] de Setiembre, en la de Ferrocarriles del Estado con Silva, que se le entregó el 25 de Setiembre.

El señor **Varas**, en la de [illegible] con Caselli, que se le entregó el [illegible] de Agosto.

El señor **Fóster**, en la de [illegible] con Avecedo, que se le entregó el [illegible] de Setiembre y en la de Naranjo con Virgilio que la tiene desde el [illegible] Setiembre.

El señor **Salas**, en la de [illegible] con Banco Mercantil, que se le entregó el 13 de este mes.

El abogado integrante señor **Nicolás Edwards**, en la de Cía. [illegible] con Tiffame que se le entregó el [illegible] de Agosto.

J. J. C.

MOVIMIENTO HABIDO EN 18 DE NOVIEMBRE DE 1922

CORTE SUPREMA

El Tribunal se ocupó de las causas en acuerdo y del examen de abogados.

Se designó Ministro redactor al señor Foster Recabarren en la causa de Mancilla y Díaz con Municipalidad de Iquique.

EXAMEN DE ABOGADOS

Fueron abogados los siguientes señores con las memorias que se indican:

Don Guillermo Muñoz Cristi, "De la autoridad y ejecución de las sentencias extranjeras".

Don Carlos Sánchez Contreras, "Del contrato de trabajo de los hombres de Mar"; y

Don Darío Rojas Espoz, "La constitución de la propiedad minera".

JURAMENTO LEGAL

Prestaron el juramento exigido por la ley, además de los señores anteriormente nombrados, los señores:

J. Miguel Valdés Freire, y Estéban D. Mora Ilabaca.

tor González y Luis Alberto Monrio por hurto a Vicente Correa, aprogesa de Teléfonos y hurto a la fimada; 17 Contra R. García, reaprobada; 4 Contra G. Fuigueroa,

aprobada; 13 Contra Clemente Agui-Compañía Inglesa de Teléfonos, daca, confirmada; 16 Contra Julio

CORTE DE APELACIONES

Primera Sala.—Relator, señor Varas O.—1 Contra Carlos Ugarte Yáñez, aprobada; 2 Cobro de honorario de don Luis Vélez, en trámite; 3 Contra Rogelio Navarro, confirmada; 4 Contra Horacio Díaz Soto, confirmada; 5 Contra Manuel Jesús Vargas, en acuerdo; 6 Jerónimo Saavedra contra Carlos Barahona, en acuerdo; 7 Patricia Tobar contra José Manuel Flores, en acuerdo; 21 Contra Juan de Dios López y otros, en trámite; 22 Juan B. Grasso contra José Manuel de la Sotta, en trámite.

Agregada:

Contra P. Ramos, fallada.

Secretario, el señor Alcalde.

Alegaron:

Don Carlos Barahona con don Roberto de Petris, en la 6.a; y

Don Pedro León Ugalde con don Juan Esteban Montero, en la 7.a

Segunda Sala. — Relator, señor Gutierrez. — 1 Contra R. Paez y otros confirmada; 2 Contra B. Moreno, aprobada; 3 Sumario por daños a J. Puelma, aprobada; 4 Contra P. Jaque, en trámite; 5 Sumario por lesiones a A. Zamorano, aprobada; 5 Contra A. Desdi, aprobada; 7 Contra S. Olguín, aprobada; 8 Sumario por homicidio de D. Molina, aprobada; 9 Sumario por accidente a M. Torres, aprobada; 10 Sumario por muerte de C. Serrano, aprobada; 11 Sumario por hurto a M. Osorio, aprobada; 12 Contra A. Martínez, aprobada; 13 Contra J. Planas, suspendido efectos; 14, Contra A. Reppetti, confirmada; 15 Contra P. Navarro, confirmada; 16 Contra O. Pizarro confirmada; 17 Recusación del juez don A. Villagra, en acuerdo.

Alegaron:

En la 17, don Pedro Avalos, revocando.

En la 13, don Arturo Varas O., revocando.

Tercera Sala. — Relator, señor Orrego.—1 Contra Armando Guzmán y otros, revocada; 2 Naguib Dargham contra Manuel Cuadras, cobro de honorario del perito Wenceslao Cousiño, confirmada; 3 Contra Alfredo Juan y Carlos Buscuñán, suspendida; 4 Contra Carlos Hernández y Francisco Catalán, en trámite; 5 Contra Pedro y José María García, aprobada; 6 Contra Tobías Meneses, confirmada.

Agregada:

Contra T. López, confirmada.

La 6.a del Jueves L. Muñoz G., con Andrés Exploration Co. of. Maines y otros, en acuerdo.

Secretario, el señor Fabres.

Alegaron:

Don Gustavo Cano con don Wenceslao Cousiño, en la 2.a

Don Ernesto Peña, por la revocación en la 6.a

Don Luis Constenla, por la confirmación, en la agregada.

Don Oscar Dávila y don Federico Villaseca con don Frutos Ossandón y don Justiniano Guezalaga, en la continuación.

Cuarta Sala. — Relator, señor Mac-Iver.—1 Contra J. Ibáñez y otros, confirmada y aprobada; 2 Sumario por incendio en la panadería de M. Alujas, aprobada; 3 Sumario por suicidio de O. Omar, aprobada; 4 Contra G. Figueroa, confirmada; 5 Contra H. González, confirmada; 6 Contra A. Muñoz; 7 Contra P. Escobar; 8 Contra S. Jil, revocada; 9 Contra A. Ubilla, confirmada; 10 Contra L. Papapietro, confirmada; 11 Contra L. Beltrán, revocada; 12 Contra M. Bueno, confirmada; 13 Contra M. L. Videla, confirmada; 14 Contra M. Sánchez, confirmada; 15 Contra G. Saavedra, confirmada; 16 Contra V. Azúa, confirmada; 17 Contra R. García, revocada; 18 Contra S. Soto, [illegible] mada; 19 Contra U. Baldovi[illegible] cada; 20 Contra S. Arellano, [illegible] firmada; 21 Contra B. Const[illegible] dido efectos; 22 Contra J. [illegible] revocada; 23 Contra M. [illegible] en acuerdo y diligencias; [illegible] José P. Espinoza, confirmada.

Fallada agregada:

Recurso de amparo de [illegible] Trahue, sin lugar.

Quinta Sala.—1 Sumario por [illegible] to a V. Penjean, aprobada; [illegible] mario por estafa a [illegible] aprobada; 3 Sumario por robo a [illegible] mando Valenzuela, aprobada; [illegible] mario por hurto a David [illegible] aprobada; 5 Sumario por [illegible] Rafael Pereira, aprobada; 6 [illegible] rio por hurto a Vicente Correa, [illegible] bada; 7 Sumario por robo a [illegible] jamín Pinto, aprobada; [illegible] Andrés Olivos, aprobada; [illegible] Gregorio Lobos (es parte [illegible] sa Moreno), suspendida; [illegible] rio por estafa a la Compañía [illegible] glesa de Teléfonos y [illegible] Compañía Inglesa de [illegible] aprobada; 11 Laura Ramírez [illegible] Juan López y otros, confirmada; [illegible] Contra Segundo Astudillo [illegible] lera, confirmada; 14 Contra [illegible] Muñoz, confirmada; 15 Contra [illegible] tos González y Luis Alberto [illegible] daca, confirmada; 16 Contra [illegible] Guzmán, Justo Peñaloza, José [illegible] ría Tobar, Ramiro Hernández [illegible] otros, aprobada; 17 Salomón [illegible] man contra Alfonso Lizarralde, [illegible] diente.

Secretario, el señor Alcalde.

Alegaron:

Don Pedro Velasco por la [illegible] bación, en la 10.

Don Pedro L. Ugalde por la [illegible] vocación, en la 11.; y

Don Enrique Barbosa con don [illegible] mingo Godoy, en la 17.

ES INDISCUTIBLE

que la

"UNDERWOOD"

ES LA MAQUINA DE ESCRIBIR QUE UD. AL FIN COMPRARA

Compre Ud. una máquina de escribir sólida, resistente, cómoda y de fácil manejo, estas cualidades las reune la "UNDERWOOD". Hay máquinas en plaza con 20 años de trabajo constante, prestando en la actualidad espléndidos servicios. Tenemos en existencia todos los tamaños; también "Underwood Portátiles", de último modelo.

Compárelas Ud. con todas las demas marcas e imitaciones. Catálogos, precios y pormenores a sus Agentes Exclusivos

CASA DAVIS

SAN ANTONIO 439. — CASILLA 693

Sombreros de Paja

DESDE $ 15.00

Corbatas
Guantes
Suspensores
Ligas
Escobillas
Etc., Etc.

Hojas Gillette $ 8.00 doc.

SOMBRERERIA CAPELLARO

ESTADO 230

SITIO

ubicado en La Cisterna, calle Progreso N.o 38. Está totalmente plantado.

SE VENDE

Tratar:

ESTADO 156

Hombres

Faltos de energía, [illegible] musculares, impotentes, [illegible] por abusos de Venus, [illegible] alcohólicos, pesares, estudios [illegible] viejos sin años, recobrarán [illegible] fuerzas de la juventud con el [illegible] GOR SEXUAL KOCH de [illegible] terno. El VIGOR SEXUAL [illegible] se vende en las boticas [illegible] das del mundo. Si desea [illegible] nar el grado de DEBILIDAD [illegible] da a la CLINICA MATEO, [illegible] 1 1.o, MADRID [illegible] GRAFICO SEXUAL y lo [illegible] gratis por correo, reservadamente.

Agente general para [illegible] BOTICA DEL INDIO

CASA BURGALAT

HUERFANOS Y AHUMADA

ACABA DE LLEGAR GRAN SURTIDO

DE

Géneros de Algodón de Fantasía

FULARES, GASAS, ORGANDI FANTASIA, CREPES, VELOS, ORGANDI LISO, ESPONJAS, PERCALAS, BRINES

Géneros que por llegar atrasados se venderán a precios de liquidación.

BARATURA: BRIN crudo doble ancho, para delantales, el metro a.. $ 2.00
LIENZOS, el metro, desde. . . . . . $ 1.40

PRECIOS DE RECLAME

CREAS de puro hilo garantido, ancho: 200 ctms., el metro sólo por $ 24.50 y... $ 18.90

VIDA SOCIAL

EN LA DIPLOMACIA.—

La señora de Castro Leal, esposa del Secretario de la Legación de México, señor Antonio Castro Leal, ha fijado su residencia en Ahumada 351.

El 6 de Diciembre próximo partirá a su patria el Ministro del Ecuador en Chile, don Cesáreo Carrera.

MATRIMONIOS.—

El 2 de Diciembre se efectuará en Concepción el matrimonio del doctor Enrique González Pastor con la señorita Isidora Matthews Moller.

—Por reciente duelo de familia, ayer se efectuó privadamente el matrimonio del señor Juan N. Opazo Varas con la señorita Rosario García Alvarez.

En la ceremonia religiosa sirvieron de padrinos por parte de la novia el señor Francisco García y la señora Delfina Alvarez de García y de testigos los señores Benjamín Opazo Varas, F. Javier Labbé L. y Rodemil Quiroz Araya.

Por parte del novio fueron padrinos don F. Javier Labbé L. y la señora Juana de D. Sotomayor de Varas, en representación de la señora Carmen L. Varas de Opazo, y testigos don Benjamín Opazo Varas y el señor Francisco García Alvarez.

En la ceremonia civil actuaron de testigos los señores Gustavo y Francisco García Alvarez, por la novia; y Benjamín Opazo Varas y Ramón Varas y Varas, por el novio.

—Ayer se ha concertado el matrimonio del Sr. Benardino Garcés Gana con la señorita Elena María Alemany. Hizo la visita de estilo la señora Lucrecia Gana de Garcés.

Gratificación

se dará a la persona que entregue reloj pulsera, perdido inmediaciones Iglesia San Lázaro.
CASTRO 712.

EL BAILE OFRECIDO ANOCHE POR LA SEÑORITA LARRAIN DEL CAMPO.—

UN GRUPO DE ASISTENTES AL BAILE

A las hermosas recepciones habidas en la presente temporada tenemos que agregar el gran baile ofrecido anoche por la señorita Edith Larraín del Campo en su magnífica residencia de la calle de Santa Lucía.

Los amplios salones, el gran hall, comedores y galerías de la casa se hallaban artísticamente adornados con flores que hacían resaltar más aún las soberbias obras de arte que adornan la residencia de la familia Larraín del Campo.

La distinguida concurrencia asistente, la espléndida orquesta, el buen servicio del bufett y las exquisitas atenciones que la señorita Larraín tuvo para cada uno de sus invitados hicieron que la fiesta revistiera los caracteres de un gran acontecimiento social.

EN EL SAVOY HOTEL.—

Anoche se verificó en los comedores del Savoy Hotel el Dinner Danzant que semanalmente se efectúa en ese establecimiento.

Entre la distinguida concurrencia, anotamos diplomáticos y altas personalidades de nuestro mundo social.

EN LOS SALONES DEL CLUB HIPICO.—

Ha sido postergada la recepción que debía efectuarse hoy en la tarde en los salones del Club Hípico.

NACIMIENTO.—

Ha nacido Silvia Soto Hullmann, hija de don Luis Soto Folch y de la señora Irma Hulmann de Soto.

—Ha venido al mundo Luis Daniel Concha, hijo del señor Marcos Concha Martínez y de la señora Bella Martínez de Concha.

ALMUERZO.—

Hoy se efectuará en el Restaurant del cerro San Cristóbal el almuerzo que don Víctor Salas Romo ofrece a un grupo de amigos.

LA SEÑORA ANA GUTHRIE DE WILLIAMSON.—

Noticias recibidas de Inglaterra dan cuenta del sensible fallecimiento acaecido el 15 del presente, de la distinguida señora Ana Guthrie de Williamson, viuda de don Esteban Williamson, fundador de la casa Williamson, Balfour y Cía., y madre de Lord Forres, Esteban Amstrpther Williamson y de don Enrique C. R. Williamson, personajes altamente vinculados en Chile.

La señora Williamson, al igual que sus hijos, tenía grandes simpatías por nuestro país, en donde residió por algún tiempo, hace más o menos 60 años.

La señora Guthrie de Williamson, después de su regreso a Inglaterra, visitó varias veces nuestro país, en donde dejó muchas relaciones y amistades.

La triste noticia de su muerte causará un profundo sentimiento en los círculos de la colectividad británica y en nuestra sociedad.

TERRAZA ARIZTIA.—BENEFICIO DAMNIFICADOS DEL NORTE.—

Hoy, a las 6 1|2, como está anunciado, tendrá lugar el "Aperitif Tango", que tan buena acogida ha tenido en nuestra sociedad y que en esta ocasión los concesionarios de este hermoso local destinarán el producido para aumentar los fondos para socorrer a los damnificados del Norte.

Dado este hermoso fin, no dudamos que nuestra sociedad concurra como de costumbre.

VIAJEROS.—

Se encuentra en Valparaíso el señor Eduardo Kitter y señora.

—En el mismo punto se encuentra el señor Alejandro Arce.

—Regresó el señor Malcolm Mac-Iver.

—Se encuentra en ésta, el señor Guillermo B. Cotton.

—Ayer tarde regresó el señor Roberto Mac-Clure.

—Se dirigieron a San Felipe, a

SE VENDE UNA
Pastelería
en $ 5,800. Utilidad mensual $ 1,000. Se da a prueba. Espléndida situación. Interesados dirigirse: I. A., Casilla 754.

$ 20.000
para una industria, con garantía de las instalaciones, necesítanse.
F. A., CASILLA 39-D.

N. HOUSE
Regresó de Europa y está a disposición de su distinguida clientela. Trajes sastre, vestidos, abrigos sobre medida.
SAN DIEGO 107. — Teléf. 3551

MUEBLES
Sólidos, de estilos modernos, a precios módicos, vende
LA UNION
935 - AGUSTINAS - 935
Se dan facilidades en el pago. Entrega inmediata.
13-N.

ACORDEONES DOBLES
De las mejores marcas, ofrece por MAYOR Y MENOR, "Casa Amarilla", San Diego 128. Tenemos desde $ 35 (sencillos); dobles a $ 60, 80, 90, 100, 110 y 120.
Si necesita comprar algún otro instrumento, no deje de visitar la "Casa Amarilla"; seguro encontrará lo que necesita.
NO OLVIDARSE:
Casa Amarilla
— SAN DIEGO 128 —
(Una cuadra de Alameda, pasado Alonso Ovalle)
(Nuestra Casa no tiene sucursales)

YA NO
hay duda, para comprar artículos de MERCERIA está indicada la
MERCERIA "AGUSTINAS"
: : AHUMADA 42 : :

Poudre de Riz PRECIOSILLA

COMPRO PROPIEDAD
central para industria, entre Delicias, Santo Domingo, San Antonio, Morandé. Precio alrededor de
$ 500,000
Ofertas a CASILLA 1840
N-19

"IMPERIAL" - Casa de Residencia
Elegantes Jormitorios. Comida espléndida. Todo confort. Casa tranquila. Pensión de mesa. Cubierto: $ 4.00.
MONEDA 977, ESQUINA AHUMADA. — TELEFONO 3453

Convalecientes de la Grippe
Tomad el maravilloso Alimento KINDER y con dos o tres tarros seréis fuertes.

VENDO:
CHALET amoblado en Cartagena.
Precio: $ 22,000
Con facilidades de pago.
GRAN CITE renta, 20% anual.
Precio: $ 145,000
Con facilidades de pago.
CINCO CASAS y esquina almacén, dos pisos, barrio Bellavista.
Precio: $ 60,000
CASA dos cuadras Alameda, próxima Vicuña Mackenna. $ 33,000.
Francisco Cuevas Jurado
MORANDE 450, 2.o PISO, OFIC. 28

GRANDIOSA LIQUIDACION
Precios Récord — Todo Regalado
CON EL OBJETO DE PREPARAR LA RECEPCION DE NUEVAS PARTIDAS DE MERCADERIAS, MAÑANA INICIAREMOS UNA GRAN VENTA DE SALDOS CON GRANDES REBAJAS DE PRECIOS.
Velos de Hilo muy Finos a $ 1.20 metro

Velos de hilo en colores de fantasía. 1.40 EL METRO
Velos lisos en muchos colores y muy finos. $ 1.60 METRO
Velos listados, gran variedad de colores. $ 1.60 METRO
Velos oscuros en pintados bonitos Ancho 1 metro. $ 1.90 METRO
Piel blanca de hilo, clase extra. $ 2.40 METRO
Velos lisos gran variedad de colores, doble ancho. $ 1.95 METRO
Brines de hilo para trajes de señora en colores lisos. $ 2.60 METRO
Velo liso de la mejor fábrica suiza, en 52 colores. $ 3.80 METRO
Organdí muy fino doble ancho, rebajado a $ 1.95 METRO
Velos de alta fantasía, ancho 1.05, a $ 4.80, 3.80 y $ 2.90 METRO
Esponjas de hilo a $ 4.80 METRO
Brines blancos de puro hilo para trajes de señora, a $ 3.90 y 2.90 METRO
Rejilla de hilo, gran novedad, a $ 6.80 METRO
Popelinas de hilo, para señora, en colores fantasía. $ 2.20 METRO
Esponjas de hilo lo mejor que ha llegado a Chile $ 6.90 METRO

Gran Venta de Sedas
RASOS finos, ancho 1 mt. $ 19.80
ESPUMILLAS muy buenas 70 colores, de gran novedad, ancho 1.05 mt., a $ 19.80
TAFETANES, gran surtido de colores, ancho 1 mt., a $ 18.80
ESPUMILLAS, clase extra, muy grueso, 50 colores, gran moda $ 24.80
CREPE marrocaine pura seda $ 34.80
CHARMEUSSE muy grueso y la mejor calidad que valía $ 68, metro, ahora, a $ 44.80

Crea finísima, 1|2 hilo, ancho 1.65 metro, a $ 6.90 METRO
Crea finísima 1|2 hilo, ancho $ 1.95 metro, a $ 7.90 METRO
Crea finísima 1|2 hilo, ancho 2.20 mt. a $ 8.90 METRO
Crea de Escocia casi toda de hilo; ancho 1.65 metro, a $ 7.90 METRO
Crea de Escocia, casi toda de hilo, ancho 1.95 metro, a $ 7.90 METRO
Crea de Escocia, casi toda de hilo; ancho 2.20 mt., a $ 11.90 METRO
Crea de puro hilo garantizado, la mejor clase, desde $ 10.80 METRO
Sargas de pura lana negro y azul, ancho 1.30 mt. a $ 9.90 METRO
Batista de hilo, precios regalados.
Popelina de lana, muy fina, ancho 1.10 mt., a $ 9.80 METRO
Gabardinas de pura lana, ancho 1.20 mt., a $ 15.80 METRO
Popelinas finas de pura lana, ancho 1.45 mt., a $ 15.80 METRO
Lienzo muy fino, mejor que el Caballo Alado, $ 66 la pieza de 40 YARDAS.
Gabardinas muy finas en 50 colores de moda, ancho 1.40 metro. $ 22.80 METRO
Gabardinas impermeables, ancho 1.50 mt., a $ 39.50 METRO

SEÑORAS: NUESTRAS CREAS SON LAS MEJORES Y LOS PRECIOS LOS MAS BARATOS.

Para que todos los compradores sean bien atendidos, hemos aumentado nuestro personal.
Durante estas grandes ventas, no se admiten devoluciones ni se reservan mercaderías.
No mandamos a domicilio, sino paquetes muy grandes.
No damos muestras ni se mandan a Provincias.
Horas de venta: de 9 a 12 y de 2 a 7

Almacenes de Liquidaciones
(Sociedad Anónima) - Calle Estado Nos. 135-137
Sucursal en Valparaíso: Av. Pedro Montt esq. Plaza Victoria
Unicos en Sud-América autorizados por las Asociaciones de Fabricantes Europeos y Americanos para vender las mercaderías rezagadas en Aduana

pasar unos días, los señores Guillermo Purcell Winter, Julio Santos Hidalgo y Humberto Cantuarias Arredondo.

—Se encuentra pasando una temporada en su fundo en el Norte, el señor Germán Balbontín y familia.

—Se dirigió a Viña del Mar el señor Mariano Peralta F., su hija señorita Marta Peralta Donney.

—A su fundo en Quintero el señor Kenneth Page, señora Teresa Costa de Page y señorita Carmela Costa.

—Por el expreso de ayer a medio día regresaron a Viña del Mar los señores Alvaro Morales Cea y Oscar Correa Poblete.

—A su Hacienda Esperanza de Nogaví se dirigió don Francisco Urrutia U.

—Al mismo lugar don Roberto Salvo L.

A Concepción y Talcahuano partió anoche don Raúl Agüero de la Vega.

—Por la combinación de ayer partió a Buenos Aires, donde permanecerá un tiempo, para de ahí seguir viaje a Montevideo, la señora Ana Neves de Pérez.

MANIFESTACION.—

Anoche se llevó a efecto en uno de los amplios comedores del Club de Setiembre la manifestación que un grupo de amigos ofrecía al doctor don Jorge Ariztía con motivo de haber obtenido el título de médico recientemente.

Asistieron, entre otras personas, los doctores señores: Amesti, Prado Reyes, Puelma, Molinare, Orrego, Davanzo, Vargas, Inostroza, Baltra, Suárez, Morales, Espinosa, Garcés, Panatt, Rahausen y señores Kaplan, Avilés, Fabres, Benavente, García, Montero, Chirwing, Villaseca, Astaburuaga, Rossel, Ariztía Lyon, Avendaño, Grez y Ariztía.

CLUB DE SEÑORAS.—

Presentación de alumnas de declamación.—Una velada artística del mayor interés se efectuará en esta institución mañana Lunes, a las 6 P. M., con motivo de la presentación de alumnas de declamación francesa del señor Amadeo Verbrugghen. Un grupo de distinguidas señoras y señoritas de nuestra sociedad declamarán escogidos poemas de Víctor Hugo, Sully Prudhomme, Edmond Rostand, Géraldy, Zamacois y representarán una hermosa comedia dramática de Francois Coppée. Esta velada será a favor de los damnificados del terremoto.

Valor de la entrada, $ 3.

Biógrafo.—Hoy Domingo habrá dos grandes funciones de biógrafo. Matinée, a las 3 P. M., con el siguiente programa cómico para chicos y grandes: "Destreza contra Astucia", "Pieles y más pieles".

"Nocturno N.o 83", y fuera de programa una pieza de gran comicidad. Tú, chocolate y helados.

Se expondrán en la matinée los juguetes que se rifarán en la fiesta anual del Arbol de Pascua, cuyos boletos se podrán tomar desde luego.

Especial.—Hoy Domingo, a las 6.15, se presentará la preciosa cinta "Mujer, Mártir y Madre", por Dorothy Davenport, esposa de Wallace Reid.

Fuera de programa se pasará la atractiva cinta nacional "El triunfo de la ciencia", en la que se admiran hermosos paisajes de nuestros campos.

Reunión general.—Se cita a reunión general a todas las socias del Club de Señoras para mañana Lunes, a las 4.30, con el objeto de cambiar ideas sobre la manera de cooperar en favor de las víctimas del terremoto.

Si necesita una buena máquina para hilar, pase por Bandera 161 altos

Encontrará la cómoda, sencilla y fácil HILANDERA NACIONAL HOGAR, — EL TELAR PRACTICO HOGAR, que aparecerá dentro de muy poco y debido a su sencillez y tamaño pequeño, hará para su hogar un sinnúmero de tejidos útiles, con una facilidad admirable

MATRIMONIO ZAÑARTU URRUTIA-GUZMAN DUVAL. —

LOS NOVIOS SALIENDO DE LA IGLESIA

En la mañana de ayer se efectuó privadamente el matrimonio de don Hernán Zañartu Urrutia con la señorita Eugenia Guzmán Duval.

Sirvieron de padrinos por parte del novio, don Hipólito Zañartu y señora Carmen Urrutia de Zañartu; por parte de la novia, señor Enrique Guzmán y señora Eugenia Duval de Guzmán.

Testigos del matrimonio religioso, por parte del novio, don Alfredo García Gana y don Luis Navarro Ocampo; por parte de la novia, don Victorino Garrido, don Hernán Correa Roberts y don Carlos Gumán Duval.

En el matrimonio civil actuaron como testigos del novio don Héctor Zañartu Urrutia y don Ignacio Urrutia Rozas; y de la novia, don Eduardo, Julio y Enrique Guzmán Duval.

ENFERMOS.—

Se ha restablecido de la enfermedad, que por más de un mes la aquejaba la señora Mariechen von Blaessinger de Vergara.

EXPOSICION.—

El 1.o del próximo se inaugurará en los salones del Club de Señoras la exposición de nuestro conocido dibujante señor Polit Quezada, que tan merecidos éxitos ha obtenido.

MATRIMONIO GUZMAN PALACIOS.—VIAL ECHENIQUE.—

En la mañana de ayer fué bendecido, privadamente, en la Iglesia de San Pedro, el matrimonio de la señorita Julia Vial Echenique con el señor Manuel Guzmán Palacios.

Sirvieron de padrinos, por parte de la novia, don Luis Vial Solar y la señorita Julia Vial Solar, y por parte, del novio, don José Pedro Guzmán Ovalle y la señora Ana Palacios de Guzmán.

Testigos en el matrimonio religioso, por parte de la novia, sirvieron don Javier Vial Solar y don Gabriel Echenique Tagle y por parte del novio, don Alejandro Vial Errázuriz y don Miguel Opazo Letelier.

Testigos en el civil, por parte de la novia, don Manuel y don Miguel Vial Echenique, y por parte del novio, don Carlos Ossandón Guzmán y don Ernesto Guzmán Palacios.

LA GRAN FIESTA ARTISTICA SOCIAL EN LA SALA IMPERIO.—

Continúan con todo éxito los preparativos para la interesante reunión artística social que a beneficio de los damnificados del norte se llevará a efecto la tarde del 28 del actual en la Sala Imperio, teatro que ha sido gentilmente cedido con todos los elementos necesarios para funciones de esta índole por el gerente de la Chilean Cinema Corporation, don Juan Armengol.

La señora que patrocina la fiesta con la cooperación entusiasta del señor Intendente de la provincia y miembros de la sociedad de Santiago, ha señalado un programa único en su género y calidad, de suerte que la selecta concurrencia que asista esa tarde, junto con brindar su óbolo generoso, quede al retirarse de la reunión satisfecha de todo ese conjunto de verdaderos artistas que en forma brillante interpretarán música y canto de origen nacional, desconocido en público.

Las entradas empezarán mañana Lunes a colocarse.

EL DINNER BLANC DE LA SEÑORITA CORREA PEREIRA.—

Como lo dijimos, constituyó todo un acontecimiento social el dinner blanc ofrecido por la señorita Olga Correa Pereira, en su residencia de la calle Teatinos.

Damos a continuación la nómina de las señoritas asistentes, indicando las toilettes que lucían:

Olga Correa Pereira, lindo vestido de gros rosa, estilo María Antonieta, con calados plateados en la pollera;

Carmen Vergara Blanco, precioso vestido de terciopelo de seda color coral adornado con piel de nutria;

Ida Mackenna Lazcano, sencillo y elegante traje de crepé georgette color rosa;

Irma Sotomayor Neuhaus, hermoso traje rosa verde bordado con brillos y vuelos del mismo color y adorno del mismo color en la cabeza;

Magdalena Hunceus Valdés, muy chic con su traje de raso color rosa con adornos y encajes plateados,

Mary Zañartu Sanfuentes, linda toilette color celeste adornada con vivos y cintas rosadas;

Chiche Echenique Undurraga, lindo traje de espumilla lila que le sentaba muy bien;

Luz Tocornal Ross, como siempre muy chic: traje de crepé lila adornado con flores de plata;

María Cristina Lyon del Río, traje de gros color rosa, muy elegante;

Raquel Rodríguez Vergara, lindo traje de espumilla amarilla adornado con flores de plata en la cintura;

Edith Larraín del Campo, muy interesante con su lindo traje de lama de plata con adornos de encaje;

Isabel Barros Vicuña, muy mona con su traje color celeste estilo María Antonieta;

Martha Alessandri Rodríguez, traje de raso verde con adornos del mismo color.

C. V.

OPERACION.—

Ayer ha sido operado de apendicitis por los doctores Benavente y Marchant, en el Pensionado del Hospital del Salvador, el señor Luis Octavio Reyes Ugarte. Su estado es muy satisfactorio.

EXPOSICION INDUSTRIAL.—

Hoy es el último día que permanece abierta la Exposición Industrial que ha funcionado con todo éxito desde el 17 de Setiembre.

Con motivo de la clausura, se han preparado fiestas que se celebrarán en la tarde y en la noche de hoy en honor del capitán Aracena y de los exponentes premiados.

De 5 a 8 P. M., habrá un garden party y baile en la explanada, y en la noche, a las 9.3 , fuegos artificiales, con ocho piezas, entre las cuales hay una alegoría con el retrato del capitán Aracena. Además habrá baile amenizado por bandas militares y una orquesta.

EN LA ESCUELA DE CARABINEROS.—

El Miércoles próximo, el Comandante General de Carabineros, ofrecerá un almuerzo en la Escuela de Carabineros, con motivo del aniversario de la fundación del Cuerpo.

"UN RECUERDO DE AMOR".—

El 21 del presente subirá a escena en el Teatro Municipal "Un recuerdo de amor", hermoso drama histórico en tres actos y en verso, del cual es autora la distinguida señora Graciela Sotomayor de Concha.

Esta función se realizará a las 6 de la tarde y con el siguiente reparto:

Joaquina de Gandarias, Graciela S. de Concha; Engracia, Marta Flottes; Candelaria, Beatriz Pérez Peña; Leonor, Graciela Concha S., Beatriz, Marta Rodríguez; Matilde, María Opazo Tocornal; Margarita, Marta Petit; Rebeca, María Rodríguez; Elena, Adriana Bierwith de la F.; Cristina, Gabriela Frontaura de la F.; Angélica, Luz Orrego Méndez; Isabel, Manuela Infante Vargas; Cholita I, Eliana Dumas Sotomayor; Cholita II, Rosario Concha Sotomayor; Silvia [illegible] Rafael Frontaura; Miguel [illegible] to, Marcel Derval; Pedro [illegible] Mariano Casanova; Juan [illegible] Lautaro García; Don Juan [illegible] Huneeus L.; Gil Martínez [illegible] to Gómez; Edecán, Roberto [illegible] Ordenanza, Roberto Gómez; Don Luis, Edmundo Pérez [illegible] lo I, Julio Gálvez; Cholo II, [illegible] López E.

Minuet: Marta Rodríguez, [illegible] tiago Rodríguez, Beatriz [illegible] María Ortúzar, María Rodríguez; Valentín del Campo, [illegible] Concha, Edmundo Pérez [illegible] Opazo, Miguel Rodríguez [illegible] Juan Lyon, Guillermo Serrano.

Apuntador, Jorge Urrutia; [illegible] punte, señor Elgueta; damas [illegible] dados, invitados.

La acción en la ciudad de [illegible] tosí (Bolivia).

Palcos, $ 60; sillones, $ 12; [illegible] netas, $ 10.

RETRETA EN LA PLAZA.—

Damos en seguida el programa que ejecutará la banda del [illegible] hoy Domingo, de 6.30 a 8 P. M. en la Plaza de Armas:

1. Giuseppe, Agonía, [illegible] sinfónica.
2. Puccini, Madame But[illegible] acto 1.o
3. Gounod; La Noche de [illegible] purgis, ballet de la ópera [illegible]
4. Verdi, Rigoletto, fantasía.
5. Tschaikowsky, romanza.
6. Giordano, Andrea Chénier, fantasía.
7. Friedman, Almirante [illegible] cha.

SANTIAGO POLO CLUB.—

Con gran éxito se llevó a cabo en la tarde de ayer la primera [illegible] te de la eliminación para el [illegible] Gorila en las canchas del [illegible] Club.

El campeonato ha despertado mucho interés entre los aficionados.

LLEGO NUEVA REMESA
PRECIO MAS BAJO
ACEITE ESPAÑOL "CANDADO"
acreditado durante 30 años por su absoluta pureza y excelente sabor.
MERCERIA MATAS
Casa fundada en 1886.
DELICIAS 2780 (PORTAL EDWARDS)

Sírvase preguntar entre sus amistades si Ud. no sabe que nuestro trabajo es irreprochable; no faltará quién se lo diga
Teñimos en cualquier color, según muestra, y en especial negro lindo para luto, trajes ricos de lana, seda o algodón, ternos de caballeros; abrigos ropa de niños, sobretodos; blusas; cortes de géneros, etc., y los entregamos listos para usarlos sin que pierdan sus formas y sin que encojan.
También desmanchamos prolijamente toda clase de ropa delicada, por procedimientos sin agua.
PRECIOS BAJOS
TINTORERIA "EL ARTE"
AGUSTINAS 851, frente al Templo San Agustín y DELICIAS 2192, Portal Granello

HOTEL DE FRANCE
PUENTE 530.— CASILLA 236.— TELEFONO 2128.— SANTIAGO
Frente al Correo Central, a media cuadra de la Plaza de Armas
Unico Hotel Francés en la capital.—Cocina de primer orden dirigida por su propietario.—Departamentos confortables.— Baños. Precios moderados.
E. BOUTHEGOURD, Propietario

TEJIDOS DE PUNTO
GRAN REALIZACION
Trajes, Batas y Sastre, Capas, Chombas, Paletoes de lana y seda. Todo a mitad de precio.
RECIBIMOS HECHURAS.
AHUMADA 459

GRAN PAPELERIA HOREAU
FUNDADA EN 1830
Llegaron papeles de fabricación exclusiva para esta casa con las últimas novedades en estilos.
Antes de hacer sus compras, visite nuestro almacén.
Estado 134 - Teléfono 883
NOTA: Despachos a provincia.

EN
AHUMADA 274
CASA MC. ROSTIE
Entre Agustinas y Huérfanos
-SEDA-
Para tejer, acaba de llegar un hermosísimo surtido en todos los colores de alta novedad.
Las Novedades Inglesas

BAILES de MODA
Tango, Shottish, Shimmy, One Step. Enseñanza rápida y correcta, cursos en privado o colectivos. Clases o inscripciones todos los días y a toda hora. M. AGUILAR. Profesor práctico y de más actualidad: EGAÑA 570 (entre San Isidro y Carmen).

Poudre de Riz PRECIOSILLA

Artículos de gran moda
Recién recibido:
Fulares de seda.
Esponjas de hilo.
Jersey de seda.
Crepé Georgette.
Esponjas fantasía.
Charmeusse.
Gabardinas.
Marrocain fantasía.
Organdi bordado.
Raso Duquesa.
Organdi ciré.
Sargas.
Jersey de lana.
Seda china.
Crepé dialeine lavable.
Crepé de chine.
Seda chinesca para forros.
Casimires.
Organdi de hilo.
Popelinas.
Crepé pompadour.
Medias de seda en colores de gran moda.
Quitasoles, Blusas modelo, Bolsos de metal.
Guantes mosqueteros en cabritilla, gamuza, seda e hilo.
Galería -de- Novedades
MONJITAS 879
21 DE MAYO 511

DESMANCHADOR RENOVAT
El mejor producto para sacar manchas de toda especie, sean de tinta, vino, aceite, pintura, alquitrán, etc., de cualquier tela.

Calados y Plisados
sigue haciendo
DIECIOCHO 40
Teléfono Inglés 3841

Gran Liquidación de Muebles
Por conclusión del negocio.
935 AGUSTINAS 935
Se arrienda el local.

ESCUELA de BAILE
Dirigida por el profesor PEDRO ZARATE. Enseñanza rápida y perfecta de todos los bailes de gran moda en nuestro mundo elegante. Tango Argentino (moderno), Schottish (Madrileño). Paso Doble, etc., etc. Ultima novedad en Estados Unidos y Europa. El Jazz.
Clases particulares a toda hora.
SAN FRANCISCO 190

MUSICA CORA-SHIMMY
La más linda composición del popular autor chileno
ARMANDO CARRERA
CAUPOLICAN INDIAN
Shimmy de gran éxito
En venta
SAN DIEGO 45

PARA LA ANEMIA Y LA LACTANCIA
OBLEAS LACTEOSAS FARR
TONIFICA A LA MADRE Y ROBUSTECE AL NIÑO

Fábrica de Tejidos
¿Quiere usted tener un traje, chomba, paletó, capa tejida en seda, hilo seda o lana que sea algo acabado, con modelo de todo gusto? Visite la Fábrica de Tejidos, San Diego 7, atendida personalmente por su propietaria, que da los precios y condiciones más favorables, confecciona sobre medida por el modelo que se elija.

ESTERILIZADOR WECK
Rogamos visitar nuestras vidrieras
WECK
NO DEBE FALTAR EN EL
HOGAR - MODERNO
PIDANSE PROSPECTOS A
Mercería Santiago
AHUMADA 368 - 376
Casilla 97-D :-: Teléf. Ing. 1953

"Pensión Familias"
CASA EXTRANJERA
Habitaciones y departamentos con baño para familias y pasajeros. Gran patio y extensas galerías, confort, Cocinas de primer orden.
766-MERCED-766 (Una cuadra de la Plaza de Armas)

BARATURA
CASA MOLETTO HNOS. :-: Catedral 2202 esquina Maturana
Lunes 20 - SOLAMENTE POR DOS DIAS - Martes 21

SEDERIA
PONGE de seda blanco, doble ancho, metro $ 13.00
CREPE Georgette negro, doble ancho, metro $ 7.50
CREPE Marrocain, colores, doble ancho, metro $ 44.00
JERSEY seda negro y colores, doble ancho, metro $ 36.50
PAILLET seda, en colores, doble ancho, metro $ 16.00
RASO duquesa negro, doble ancho, el metro $ 24.00
GASA Chambery, colores, doble ancho, metro $ 3.00
TAFETAN colores, doble ancho $ 24.00
ORGANI bordado, colores novedad, metro $ 12.00
VELO bordado, doble ancho, metro $ 2.40
CEFIRO para camisas, metro $ 1.90
CRESPONES un solo color, 1|2 seda, metro $ 4.40
CRESPONES listados y varios $ 3.00
Y varios otros géneros a precios de ocasión.

ARTICULOS VARIOS
SERVILLETAS de papel para té, docena $ 0.90
PAPEL crespo, para maceteros, rollo $ 1.60
BISONTE de seda, color, pieza $ 1.40
CINTA raso negra, N.o 3|4, pieza $ 0.60
BOLSA para lavarse, c|u $ 0.80
MAMELUCOS niños, saldos $ 5.80
CALCETINES hombre, color, par $ 1.10
MEDIAS señora, negra, par $ 2.00
MEDIAS señora, de hilo, negra, par $ 3.80
MEDIAS señora, color y negra $ 4.00
LANA para tejer, madeja de 100 gramos $ 4.80
JABONES de palma, el pan $ 0.30
CAPAS para baños, en colores $ 48.00
ENAGUAS de seda, colores $ 32.00
PAÑUELOS para señoras, blanco, docena $ 4.90
PAÑUELOS señora, finos, docena $ 7.60
PAÑUELOS hombre, blanco, fino, 1|2 hilo $ 16.00
PAÑUELOS hombre, blancos, fino $ 13.00
PAÑUELOS color medio hilo, para hombres, docena $ 14.50

CRISTALERIA
COPAS cristal Belga, para coñac, c|u. $ 1.00
COPAS cristal Belga, para vino, c|u. $ 1.20
COPAS cristal Belga, para agua, c|u. $ 2.10
COPAS lacres y verdes $ 3.40
BOTELLAS con orejas, igual dibujo $ 12.00
BOTELLAS para vino, id. id. $ 10.00
QUESERA id. $ 17.00
COMPOTERA id. $ 22.00
VASOS de ponche, id. $ 2.50
PLATOS para helados id. $ 3.80
Y gran surtido de cristalería a precios muy baratos.

COMESTIBLES
PIÑA al jugo $ 2.80
SAL inglesa para mesa $ 1.20
MOSTAZA meux $ 1.60
QUAKER Gavilla, de 1 kilo $ 1.70
SALMON rosado $ 1.80
BACALAO sin espina $ 3.20
ARROZ Sublime, kilo $ 1.30
AZUCAR Viña, 25 kilos $ 20.20
AZUCAR granulada $ 1.10
Y surtido completo de comestibles, Conservas, Licores, Loza y útiles de cocina a precios rebajados.

SEÑORAS

MONEDA 880
Gran exhibición de Sombreros Organdy, Fieltros, Hormas Modelos Picot, surtido variado. Flores y Fantasías última novedad.
Medias todos colores, hilo con costura, $ 4.90 y $ 5.90 par; de SEDA FRANCESA con refuerzo, desde $ 9.90.
MONEDA 880

ESTADO 127
Un Gran surtido de JUGUETES recién llegados de Alemania y surtido completo en paquetería. MOSTACILLAS, hilos para hacer malla.
STORES EN PAJA JAPONESA, todos tamaños.
Pisos de hilo $ 9.90 c|u.
ESTADO 127

AGUSTINAS 804
Esquina San Antonio
Pañitos Teneriff, carpetas para mesa, gobelinos chicos y grandes, kimonos en crepe, plaquées, cintas lavables, spartrie.
Medias de hilo y de seda francesa todos colores, un gran surtido.
Un lote velos de hilo colores, en baratura.
AGUSTINAS 804

Los dueños de estas tres Casas han reducido todos sus precios y darán el 5 o|o de las ventas del día Lunes 20 al diario "La Nación", a fin de incrementar los fondos destinados a socorrer a los damnificados del Norte.

¿De qué vale una cara bella sin una buen dentadura? Limpie y conserve la suya con la ideal
PASTA ESMALTINA

a este deporte viéndose las tribunas concurridísimas por numeroso público.

CENTRO FEMENINO.—
El Martes 21 del presente, a las 8 P. M., el señor Eugenio Labarca dictará en esta institución su interesante conferencia sobre la personalidad y obra de la Condesa de Noailles, que tanto éxito obtuviera en el Salón des Annales en días pasados.
La entrada será libre.

FALLECIMIENTO.—
Ha fallecido trágicamente en el pueblo de Gultro, el conocido agricultor don Jorge Ríos Muñoz.
El señor Ríos ocupaba el cargo público de Oficial del Registro Civil de El Olivar y por su cultura y amabilidad que le caracterizaban se hizo acreedor a las simpatías de todo el pueblo donde residía desde hace más de 15 años.
Sus funerales se efctuarán hoy partiendo el cortejo a las 5 de la tarde desde la Estación Alameda.
Anoche, a las 11 1|4, ha fallecido en esta capital, la niñita Inés Benguria Silva, hija del doctor señor Rafael Benguria.

EN EL SANTIAGO TENNIS CLUB.—
Ayer se efectuó en el Santiago Tennis Club el dancing tea semanal que ofrece a sus asociados el directorio de esta Institución.
En la reunión de ayer anotamos las siguientes familias: Balmaceda Valdés, Fierro Salomó, Zañartu Sanfuentes, Vergara Blanco, Ureta Valdés, Echenique Undurraga, Lyon Vial, Alessandri Rodríguez, Ossandón Guzmán, Correa Pereira, Larraín del Campo. Huneeus Valdés, Rojas Villegas, Phillips Peña y muchas otras.

POR VIAJE A EUROPA
Gran realización de todas las existencias de sombreros, trajes, abrigos, capas, chombas de seda, tejidos de lana de última novedad.
MAISON DE BLANC
SAN ANTONIO 267
Esta casa destinará el 5 o|o de todas las ventas del día LUNES 20 de Noviembre, suma que depositará en "La Nación", a fin de incrementar los fondos destinados a los damnificados del Norte.

CENTRO JUVENIL DE LA UNION SOCIAL CATOLICA.—PARROQUIA DE SAN FRANCISCO SOLANO.—

El Miércoles 15 del presente, celebró sesión este Centro.
Después de leída y aprobada el acta de la sesión anterior, se aceptaron como socios a los siguientes señores: Arnaldo Rodríguez, Clodomiro Ayala, Carlos Osvaldo Villar, Efraín Gálvez, Juan Florencio Donoso y Andrés Segovia.
Cuenta: El señor Castro da cuenta de la excelente forma con que los socios contribuyeron a solemnizar la semana que les correspondió en el mes de la Santísima Virgen.
El señor secretario pide un voto de aplauso para el señor Pbro. Antonio Barrientos, quien con tanto acierto dirigió la parte musical, en la que actuaron con todo entusiasmo los socios de la institución.
El señor Barrientos agradece los conceptos del señor secretario y se pone incondicionalmente a las órdenes del Centro por si desean tomar a su cargo la tercera semana del sagrado mes de María.
El señor Miguel Jería, en nombre de sus consocios y en el suyo propio, da las gracias al señor presidente por el espléndido banquete que les ofreció en su casa habitacinó con motivo de la celebración de su onomástico, al cual asistieron la totalidad de ellos, retirándose sumamente agradecido de las atenciones de que fueron objeto.
El señor presidente manifiesta que fué para él un gran recocijo verse ese día rodeado de todos sus queridos consocios y agradece de todo corazón el obsequio que recibió de ellos.
Se tomaron los siguientes acuerdos:

Aplazar la fiesta del aniversario de la fundación del Centro hasta el Domingo 17 de Diciembre próximo.
Comisionar al señor Orlando Castro para que organice la excursión al cerro San Cristóbal, la que se llevará a efecto el Domingo 3 del mes entrante.
Designar a los señores Misael Pradenas, Eduardo Alvear, Arnaldo Rodríguez, Carlos Azolas y Humberto Rivera, para que inicien una serie de conferencias al aire libre en el barrio parroquial. Estas conferencias tratarán de diversos temas de actualidad que sirvan para ilustrar al pueblo.
Antes de terminar la sesión, el señor delegado eclesiástico toma la palabra para expresar sus agradecimientos por la brillante actuación que han tenido los socios al empezar las festividades del Mes de María, especialmente el Domingo pasado cuando se acercaron a la Sagrada Mesa Eucarística a recibir la comunión y hace votos muy fervientes porque este entusiasmo y fe católicos no decaigan jamás en esta colectividad.
Finalmente se acordó recomendar la asistencia para la próxima sesión a fin de oir la conferencia que dictará el señor Eduardo Alvear. El tema será "La Existencia de Dios".

Teatro Municipal
Hoy a las 4 P. M.
Gran matinée artística a precios populares.
Berta Singerman
PLATEA $ 8 GALERIA $ 1

Consejos de la Comtesse Ivon

POLVOS CIRE.
Los productos químicos para la toilette destruyen la piel y envejecen prematuramente. Para conservarse usen **Polvos Ciré**. Pedirlos a Daube y Cía., en todas las Boticas y Perfumerías, y a su único agente: **Víctor Rojas A., Santa Rosa 486, casilla 2846.**

PARA EVITAR LA TOS
Cuidado con las toses, que suelen ser precursoras de algo gravísimo si no se curan a tiempo. **El Pulmonal Leroy** es un remedio soberano que puede usarse con resultado siempre seguro; muy pronto el mal habrá desaparecido completamente y su curación será radical. **La Botica Italiana**, de los señores **Weinstein y Cía., calle Huérfanos 1020**, es la única vendedora de este precioso específico. Recomendamos a nuestros lectores ensayarlo.

ACTUALIDAD FEMENINA
Se nota un extraordinario movimiento entre el mundo femenino que se apresura y recorre afanoso las tiendas y casas de modas, buscando telas, adornos, o inspiraciones para combinar y confeccionar sus elegantes toilettes que deberán estrenar en esta nueva estación de sol y de flores. La **Galería de Novedades, calle Monjitas 879 y 21 de Mayo 511**, como siempre, es la precursora en la introducción de los artículos que son la última expresión de lo chic en París. Ahora acaba de recibir el más hermoso y variado surtido de telas entre las cuales llaman especialmente la atención: el crepé marocain, crepé de Chine, crepé georgette, jersey de seda, raso liberty, fular, velo de seda, jersey de lana, tricotina, crepé marocain de hilo, esponja de un color y de fantasía, velo de hilo, etc., etc.; además ofrece toda clase de adornos para las toilettes; mostacillas de diversos colores, cintas, aplicaciones, cinturones de plumas y metal. Otra novedad son los guantes de gamuza, previl y cabritilla que armonizan con las toilettes.
Llaman especialmente la atención los hermosos quitasoles, cuya forma y varillaje, mango y telas, así como los colores, son completamente diferentes de los usados antes, como se ve en los figurines y ya comienzan a lucirse en los paseos; los recomendamos como lo más práctico para el Verano y cuyos precios son excepcionalmente bajos.
Todas estas últimas creaciones las recibe esta casa directamente de París. Aconsejamos apresurarse en visitarla, porque se las están arrebatando.

MANTEQUILLA Y QUESO
Siempre estamos dando indicaciones provechosas para nuestros lectores, cuya buena acogida resulta un éxito, como ocurre en el caso de la **Mantequillería Moderna de C. Mariotti y Cía., calle Santo Domingo 979, casi esquina de Puente**, que se ha visto obligada a dar un gran ensanche a su local para corresponder a las exigencias de su creciente clientela. Siempre se fabrica la mantequilla a presencia del consumidor, quien la recibe fresca, pura, con su peso exacto.

SILUETA ELEGANTE
Para llamar la atención por la belleza del cuerpo, su porte airoso, la esbeltez y elegancia, es preciso usar un corsé muy bien diseñado, que corrija los defectos naturales, moldee y realce sus líneas. Esto sólo podrá lograrse usando los afamados corsés hechos sobre medida por la **Corsetería Francesa, Moneda 819**, que es la preferida por las personas más elegantes y distinguidas.

JABON IDEAL
Bien sentada tiene su reputación el jabón Boraxol, adoptado por todas las personas cuidadosas de conservar su piel suave y satinada. Es el jabón ideal para la toilette y especialmente para el baño. Lo prepara el Laboratorio Chile y se vende en todas las boticas y perfumerías, y su uso se generaliza porque el que lo prueba lo adopta.

APROVECHAR LA OCASION
Nuestras elegantes son económicas, pues siempre desean vestir a la última moda, con todo el chic parisién, usando las mejores telas, los más valiosos adornos y los modelos importados, pero buscan anhelosas el medio de economizar. Ahora pueden realizar ese ideal comprando modelos en la **Casa de Mme. Agustin, calle Chacabuco 61, Valparaíso.**

AGUA COLONIA
Este artículo no puede faltar en ningún tocador, no sólo como un elemento de perfume, sino muy principalmente por las propiedades higiénicas que contribuyen a embellecer el cutis cuando se agrega al baño, lavatorio, así como en fricciones. El **Agua de Colonia Superior del Laboratorio Chile** es tan fina y bien preparada que basta usarla una vez para adoptarla. Venta en todas las boticas.

BOMBONES Y CHOCOLATES
Tremendo es el consumo que hacen las niñas yanquis de chocolates y bombones, como puede juzgarse por las escenas del año, esas son las armas favoritas del flirt, que los jóvenes saben usar a discreción. Aquí también se está extendiendo igual costumbre y los pololos que quieren tener éxito, son asiduos clientes del **Depósito de Chocolate de Giosía Luis, calle Merced 737**, y los más adelantados y listos aprovechan la oportunidad para comprar la excelente cocoa y chocolate en polvo para dulcificar a sus futuras suegras y cuñadas.

CENTRO SOCIAL
Las familias de nuestro mundo social tienen sus preferencias para concurrir a ciertos teatros o establecimientos, poniéndolos de moda por una temporada más o menos larga; así, ahora el **Café Santos, calle Huérfanos 987**, casi esquina de Ahumada, con sus cómodos y elegantes salones, es el preferido y se ve concurridísimo con lo más selecto de nuestro mundo social, lo que se comprende por su magnífica instalación, espléndido servicio, excelente orquesta y exquisito café, té, chocolate y helados. También vende toda clase de café crudo, tostado y molido, a precios únicos, de clases escogidas, que hacen las delicias de sus consumidores.

HERMOSURA FEMENINA
Un cutis blanco y nacarino llama la atención por su belleza, y esto pueden obtener todas las personas que usen la **Leche de Belleza del Doctor Bodin**, que refresca el cutis y hace desaparecer las manchas. La vende **Daube y Cía., Botica Gamboa, Portal Mac-Clure esquina Merced y todas las buenas boticas.**

NUEVA OPORTUNIDAD
Ahora todas lucen las telas livianas y ligeras de gusto primaveral que tan bien sientan con las nuevas telas que se llevarán de acuerdo con las imposiciones de la moda. Desde luego, podemos anunciar a nuestras lectoras la llegada de los nuevos y variados surtidos de telas de lana de nuevos estilos, según la futura moda, que acaba de recibir la **Casa E. Delporte y Cía., calle Bandera 689-693, esquina de Rosas**, que continúa en el mismo local en que fué fundada hace tantos años; especialmente llaman la atención las telas especiales para toilettes de señoras, como ser: gabardinas, sargas, popelina, organdí, esponja, velo rayado y liso, voilardine de todos los colores, crepé frivolités, bayaderas de pura lana, brin de hilo, kaki especial para traje de niños, sarga de lana, sargas, fular, etc. También ha recibido un variado y precioso surtido de hermosos y finos casimires y paños para trajes de caballeros y niños. Como siempre, la característica de esta casa es vender la mejor mercadería de última moda, a los más bajos precios, que ahora resultan especialmente convenientes por la mejoría del cambio. Todas estas telas son escogidas y compradas personalmente por su dueño en las mejores fábricas europeas.

CUIDADO CON LOS OJOS
Las afecciones e imperfecciones de los ojos deben atenderse de preferencia porque se agravan rápidamente con fatales e irreparables consecuencias. Conviene consultar un especialista y usar los anteojos adecuados para corregir el mal; en el **Instituto Optico Rotter, Ahumada 264**, se hace examen científico gratis de la vista por un especialista diplomado, se hacen toda clase de anteojos y despachan recetas de oculistas con prolija exactitud.

COMTESSE IVON.

OVALADOS
$ 0.40

$ 0.40
$ 0.40

Medias y Calcetines de Seda
Gran realización de Medias y Calcetines de seda e hilo.
MEDIAS de seda, desde.. $ 5.90
CALCETINES de seda, desde.. $ 4.90
MEDIAS de hilo con costura, en todos los colores, a precios increíbles, desde.. $ 2.90
SAN DIEGO 73 :-: FRENTE AL INSTITUTO NACIONAL

La Mejor Pastelería de Santiago
Dará el 5 o|o de las ventas del Domingo, hasta el 31 de Diciembre, en favor de los damnificados del terremoto del Norte.

Premiada con primer premio, medalla de oro en la
Exposición Industrial
Por sus helados
Café a la Crema
Chocolate a la Crema
Biscuit Glace
Y la colosal
Crema de Chantilly
con fresas
Orquesta, tarde y noche hasta la 1 P. M.

ELEGANCIA MASCULINA
Es un problema serio vestir con elegancia y distinción, porque es muy difícil encontrar un sastre que sea un verdadero profesional de escuela y no un aficionado más o menos práctico en el ramo.
El señor **Samuel Bringeissen**, cortador diplomado en **París y Londres**, que se ha formado en el famoso estudio Roussel de la rue-du-Borlois, bien conocido de nuestros elegantes que han vivido en París, atiende a su distinguida clientela en **Carmen 50**, donde ofrece el mejor surtido de telas inglesas y francesas legítimas. Es un especialista en trajes de sport.

MUEBLES
de todos estilos, a precios bajísimos, vende
"LA UNIVERSAL"
Catedral 1131
Frente al Congreso
Damos facilidades en el pago. Entrega inmediata
N-19

APROVECHAR LOS BAJOS PRECIOS
Comprendidos en nuestra
VENTA EXCEPCIONAL

SECCION GENEROS
VELOS de hilo estampado. Valían $ 5.00, ahora el metro $ 2.90
VELOS de hilo puro en todos colores. Valían $ 7.50, ahora el metro. $ 5.90
VELOS de hilo bordado, inmenso surtido de las últimas novedades.
FOULARD de seda, rica clase, coloridos y estilos de última novedad, el metro. $ 19.90
PONGE de seda, calidad extra, en negro y blanco, el metro $ 17.90
PONGE de seda en todos colores. Precio excepcional, el metro. $ 14.50
GRAN VARIEDAD de colores en Crepé, Georgette y Género esponja de fantasía.

ORGANDI BORDADO
Altas Novedades en todos colores $ 12.95 mt.

ORGANDI
de ancho en 40 colores. Precio de gran ocasión, el metro. $ 4.90

SECCION MEDIAS Y GUANTES
MEDIAS de seda entera, calidad insuperable, en colores de moda, el par. $ 15.90
MEDIAS de rica seda, en gran variedad de colores. Precio excepcional, el par. $ 12.80
MEDIAS de hilo, tipo muselina, en todos colores, ocasión, el par $ 7.90 y. $ 4.90
MEDIAS de hilo puro, con cuchilla calada. Valían $ 10.50, ahora el par. $ 8.90

GUANTES
de seda, calidad extra, tejido doble y bien reforzado, $ 7.50 y. $ 14.90

CARTERAS
finas, gran variedad de modelos, cada una, $ 18.50, $ 15.90 y $ 10.90

TAFETAN de SEDA CALIDAD EXTRA
OCASION $ 22.50 mt.

CARPETAS de Cretona
COLORES INALTERABLES
$ 5.90 c|u.

2.º PISO (Ascensores)

VESTIDOS de Velo de Hilo en Negro Colores de moda Modelos muy elegantes con deshilados y calados a mano a elegir a $ 45.00

VESTIDOS
de organdí, modelos de alta novedad. $ 75.00

VESTIDOS
de rica Espumilla y Crepé Georgette de seda, inmensa variedad de modelos nuevos. A ELEGIR. $ 150.00

TRAJES SASTRE
confeccionados en rica gabardina de lana con medio forro de seda. $ 190.00

VESTIDITOS
para niñitas, confeccionados en rico velo de hilo y organdí finísimo, hermoso surtido de modelitos nuevos. Precios excepcionales, cada uno, $ 20.00 y. $ 16.90

VESTIDITOS
de velo blanco bordado en todos tamaños, cada uno. $ 22.50

DELANTALES
para niños. A ELEGIR, cada uno. $ 5.90

Teléfono 307 **Los Almacenes Inglesses** Casilla 956
STRUTHERS y Mc ROSTIE
ESTADO ESQUINA HUERFANOS

A. M. ROBERT
AHUMADA ESQUINA AGUSTINAS
POR CAMBIO DE LOCAL
SIGUE LA
LIQUIDACION COMPLETA
DE TODAS LAS EXISTENCIAS DE LA CASA
NUEVAS Y GRANDES REBAJAS DE PRECIOS
VESTIDOS de Esponja, Velo y Organdí, desde. $ 70.00
TRAJES sastre de lana, desde. $ 95.00
ABRIGOS Raglan, de rica Gabardina, desde. $ 110.00
ORGANDIS y Velos bordados, por metro, a. $ 12.00
Sombreros modelos, Guantes de seda, Boas de plumas, Impermeables, etc., etc.

I N F O R M A C I O N E S C A B L E

DE NUESTROS CORRESPONSALES ESPECIALES, VIAS EASTERN Y HALL AMERICA CABLES, INC., DE "THE UNITED PRESS" Y

EL MINISTERIO DE ALIMENTACION DE ALEMANIA AUTORIZA LA IMPORTACION DE 200 MIL TONELADAS DE SALITRE CHILENO

EL GOBIERNO DEL BRASIL CONTRIBUIRA CON UN MILLON DE PESOS CHILENOS EN FAVOR DE LAS VICTIMAS DEL TERREMOTO DE CHILE

Lord Curzon, M. Poincaré y Mussolini se entrevistarán hoy en Territet

EL SULTAN DE TURQUIA ABDICO EL VIERNES EN LA MADRUGADA

M. Clemenceau llegó ayer a Nueva York

La crisis ministerial alemana continúa sin solución

GRAN BRETAÑA

LA CARTERA DE SALUD PUBLICA

LONDRES, 18. — Se rumorea que se ofreció a Lord Robert Cecil la cartera de Salud Pública, en reemplazo de Griffith Boscawen.—(U. P.).

LA POSICION DE LOS PARTIDOS DESPUES DE LAS ELECCIONES

LONDRES 18.— La posición de los partidos es la siguiente: conservadores electos, 347, laboristas 142.—(Havas).

EL NUEVO EMBAJADOR DE ITALIA PRESENTA SUS CREDENCIALES

LONDRES 18.—A raíz de la presentación de su carta de retiro hecha por el Embajador De Martino, presentó sus credenciales el nuevo Embajador de Italia, señor Della Torretta.—(U. P.).

LA CONDOLENCIA DEL PAPA

ROMA, 18.—El Cardenal Gasparri envió al Obispo de La Serena la condolencia del Papa.—(U. P.).

VEINTE MIL DESOCUPADOS REALIZAN UNA MANIFESTACION

LONDRES, 18.—Se efectuó una manifestación de veinte mil desocupados de todos los puntos de Inglaterra y de los londinenses.

Esta es la concentración más grande que se ha realizado desde la organización del movimiento.

Todos se descubrieron ante un canto revolucionario y al paso de la bandera roja.

Los manifestantes decidieron partir antes de entrevistarse con Mr. Bonar Law, quien no pudo recibirlos hoy.—(Havas).

ALEMANIA AUTORIZA LA IMPORTACION DE 200 MIL TNS. DE SALITRE CHILENO

NUEVA YORK 18. —Se anuncia que la "Frankfurter Zeitung" ha publicado una información en la que manifiesta que el Ministerio de Alimentación ha sancionado la importación de doscientas mil toneladas de salitre chileno, las que serían recibidas por intermedio de la 'Salpeter Importeure" de Hamburgo, la que venderá la mitad de dicha cantidad a los agricultores y la otra mitad a las manufacturas de fertilizantes.

Se dice que para otorgar esta autorización, el Gobierno ha sido influenciado por el hecho de que las restricciones anteriores habían provocado una disminución en la importación de mercaderías alemanas a Chile.— (U. P.)

FRANCIA

LORD CURZON LLEGA A PARIS PARA CONFERENCIAR CON M. POINCARE

PARIS, 18. — Llegó Lord Curzon. Mañana almorzará con M. Poincaré y con el Embajador italiano señor Avezzano.—(U. P.).

INCIDENTE EN LA CAMARA DE DIPUTADOS

PARIS, 18. — En la Cámara de Diputados se produjo un serio incidente, que obligó al Presidente a suspender la sesión.

Los diputados Daubet, realista católico, y Vaillant Couturier, comunista, se precipitaron contra el Sub-Secretario de Estado, M. Vidal, pero se interpusieron los ugieres, evitando así un escándalo.—(U. P.).

DON ALEJANDRO ALVAREZ Y SU FOLLETO SOBRE LA DOCTRINA MONROE

PARIS, 18. — El jurisconsulto chileno, señor Alejandro Alvarez, presentó a la Asamblea de Ciencias Morales y Políticas un folleto que contiene las conferencias que dió en Sur-América sobre la doctrina Monroe y la cooperación americana.—(Havas).

BENES LLEGA A PARIS

PARIS 18.—El Primer Ministro checo-eslovaco, señor Benes, llegó a ésta.—(Havas).

EL NUEVO PRESIDENTE DEL BRASIL

PARIS, 18.— El representante del Brasil en esta capital, ha comunicado al Gobierno, la ascensión de don Arturo Bernardes a la Presidencia de la República.—(U. P.).

EL NUEVO EMBAJADOR DEL BRASIL

PARIS, 18.— Se anuncia para hoy la llegada a ésta, del Embajador del Brasil, señor Souza Dantas. Inmediatamente presentará sus credenciales, haciendo entrega de un comunicado oficial, sobre ascensión a la Presidencia del Brasil de don Arturo Bernardes.—(U. P.).

BORRASCOSA SESION EN LA CAMARA DE DIPUTADOS

PARIS, 18.— La sesión de la Cámara de Diputados hubo de suspenderse por segunda vez debido al tumulto provocado por los ataques de M. Daudet a M. Poincaré y a M. Briand, acusándolos de inclinarse a los radicales para favorecer el programa de M. Herriot, de aproximación a Alemania y a Rusia. También el comunista Vaillant Couturier intentó pegarle al Subsecretario M. Vidal.

M. Daudet acusó a M. Briand de favorecer los planes de M. Caillaux durante la guerra. Briand le respondió, calificando a M. Daudet de insultador profesional. Este diálogo provocó un tumulto que el Presidente se vió obligado a suspender la sesión.—(U. P.).

CONTINUA LA BAJA DE LA LIBRA ESTERLINA

PARIS, 18.—La baja de la libra esterlina continúa. A las 10.30 la libra se cotizó a 68.80 francos; el dólar, a 14.27, y el marco, a 0.00.21 francos.—(Havas).

CIGARRILLOS
CAPSTAN
$ 1.80
BRITISH - AMERICAN TABACCO Co. (Chile Lda)

FONOLAS PATHE

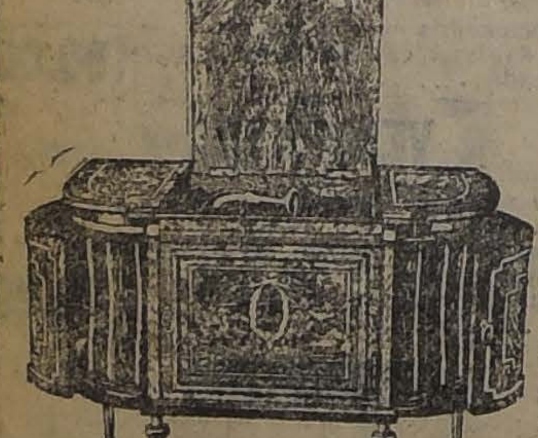

LA CALIDAD es el factor que debe imperar en esta clase de artículos, si tenemos presente yue han de ser de muy larga duración y estar en continuo funcionamiento.

LAS FONOLAS PATHE que vendemos, llevan ese sello de discreta elegancia que distingue toda mercadería fina, estando en ellas observado el más mínimo detalle que pueda realzar su presentación y su sonoridad.

CON RESPECTO A LOS PRECIOS, como siempre, podemos repetir orgullosos que vendemos un 50 o|o más barato que cualquiera otra casa vende sus máquinas parlantes, debido esto a nuestra resolución de vender BUENO y BARATO.

TODO LO CONFIRMA, día a día el público que responde ampliamente a nuestras ofertas al más bajo precio de plaza.

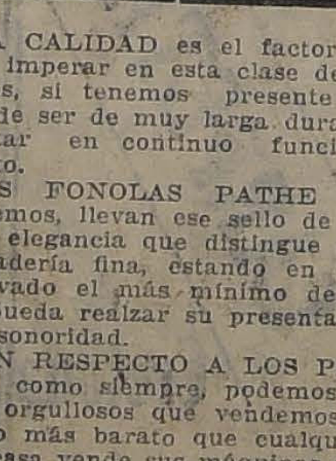

LA MAQUINA PARLANTE que Ud. desea comprar la tenemos nosotros a un precio más bajo que el que Ud. desea gastar.

CERCIORESE visitando nuestros salones sin compromiso de compra.

GRANDES FACILIDADES DE PAGO

En discos tenemos el más grande surtido de Chile. — Solicite catálogos gratis.

UNICOS AGENTES PARA CHILE

SIMON HERMANOS - BANDERA Y SANTO DOMINGO, CASILLA 20

DISTRIBUIDORES

CASA FRANCESA, SANTIAGO :—: CASA FRANCESA, VALPARAISO

EXPOSICION DE M. POINCARE EN LA CAMARA FRANCESA

El Premier da a conocer su política respecto de Alemania

PARIS, 18. — En la sesión de ayer de la Cámara de Diputados se prosiguió interpelando al Gobierno sobre la política en general.

M. Poincaré, refiriéndose a su próximo encuentro con Mr. Curzon y con el señor Mussolini, declaró que estaba seguro de que una entente será establecida entre Inglaterra, Italia y Francia antes de la inauguración de la Conferencia de Lausanne.

Se declaró también convencido de que un acuerdo análogo será realizado antes de la reunión de la Conferencia de Bruselas. Vivos aplausos saludaron estas declaraciones.

En seguida abordó la cuestión de las reparaciones, siendo escuchado con gran atención por los diputados. Recordó la época que precedió a la Conferencia de Cannes, luego en grandes líneas abordó los proyectos elaborados y las conversaciones realizadas en Génova. Llegó en seguida a la reunión del Comité de Banqueros y recordó cómo se opuso a que se otorgara una moratoria a Alemania, haciendo presente que la situación financiera de Alemania se debía únicamente al Reich y que no afectaba su capacidad de pago.

M. Poincaré denunció los procederes del Reich, que de una manera sistemática depreció su moneda e hizo todo lo posible para reconquistar los mercados del mundo entero, permitiendo a los industriales alemanes vender en el extranjero a precios sin competencia. "Alemania, de esta manera, arruinó sistemáticamente al Estado alemán y enriqueció a algunos ciudadanos alemanes." (Grandes aplausos).

El presidente del Consejo de Ministros recordó en seguida las objeciones del Gobierno británico al proyecto francés que subordinaba a obtención de garantías la otorgación eventual de una moratoria, y agrega: "no triunfaremos con la resistencia de nuestros aliados, a los cuales declaramos que estamos en los límites de las concesiones."

Después de esas gestiones volví con las manos vacías, pero en completa libertad de acción.

M. Poincaré expone en seguida el mecanismo de la Comisión de Reparaciones y declara que lejos de encontrar satisfactorias las disposiciones que adoptó las habría rechazado, pero no lo hizo en vista de que Bélgica era satisfecha. Dimos, pues, pruebas de paciencia para no separarnos de nuestros aliados, los belgas, en una cuestión en donde eran los más interesados.

M. Poincaré, haciendo alusión a la reunión de la Conferencia que se realizará en Bruselas en Diciembre próximo, recordó que la última proposición de Mr. Bradbury no le pareció del todo aceptable, porque ella denotaba todavía una extrema confianza en la buena fe y voluntad de Alemania para rehacerse gracias a un control moderado. M. Poincaré vuelve a ocuparse de la política financiera del Reich, quien hizo todo lo posible para cansar a sus acreedores, dejó que su situación se empeorara cada vez más. Sin embargo, su capacidad de pago no puede ser puesta en duda y no obtendremos jamás nada de Alemania mientras nos limitemos a dirigirle ruegos y súplicas.

M. Poincaré hizo en seguida una brillante defensa contra la campaña en que se representaba a Francia como una nación absolutamente intransigente.

"La situación de Alemania—dijo M. Poincaré—amenaza a Francia en sus obras vivas. El derrumbe del marco ofrece fácil pretexto para aquellos que en Alemania y fuera de ella quieren amputar la deuda de Alemania y por consecuencia principal el crédito de Francia. Es, pues, a Francia a la que se pretende imponer el más pesado de los sacrificios; entonces es contra ella contra quien se reclama de que sea la responsable de la miseria de Alemania y del mundo, mientras que el menor razonamiento bastaría para demostrar la injusticia de esas acusaciones."

M. Poincaré detalló en seguida las maniobras de Alemania para precipitar la caída del marco, no solamente por medio de la fabricación intensiva y no interrumpida del papel moneda, sino también por gastos presupuestarios que falsearon el balance comercial, exportándose 150,000 millones de marcos papel. M. Poincaré expresó que estaba convencido de que Alemania puede todavía, si lo quiere, equilibrar su balance económico.

M. Poincaré es de opinión de que Alemania puede especialmente repatriar a los alemanes que se encuentran en el extranjero. M. Poincaré llega después a la cuestión de los préstamos en especies y hace resaltar la complegidad del sistema anteriormente preconizado, relativo a la participación industrial.

A estos proyectos complejos, M. Poincaré opone el esfuerzo del Gobierno francés para efectuar acuerdos económicos reales con Alemania.

M. Poincaré repite que la participación industrial sería el peor de los errores si es considerada como el único remedio; sin embargo, la participación rodeada de garantías suficientes podría ser retenida en conjunto con los medios de pago.

A la actitud de Alemania, M. Poincaré expone la actitud de Francia, que en 1871 se libertó por medio de empréstitos.

Luego expresó la convicción de que ninguna medida tendrá efecto si no va acompañada de medidas severas para levantar el crédito de Alemania y sanear sus finanzas. Cualquiera que sea el medio empleado para hacerlo, Francia no podrá suscribir sino la solución y, reconociendo su posición como acreedor preponderante, Francia no podrá ceder las garantías sino a los acreedores que la sustituyan a ella, y si la moratoria fuese acordada, lo sería solamente bajo las condiciones expuestas en Londres por la delegación francesa, incluyendo garantías efectivas.

No es con mucha alegría que Francia tiene derechos y sanciones y preferiría recibir tranquilamente lo que se le debe, pero no renunciará a ninguna arma pacífica de las que posee por el Tratado de Versailles y no tolerará en ningun momento que dichas armas le sean arrancadas de la mano.

Haciendo alusión a la reciente declaración de M. Loucheur, diciendo que si necesitaba elegir entre la seguridad y las reparaciones, él elegiría la seguridad, M. Poincaré declaró: "Yo también la elegiría, si fuéramos puestos ante esa elección trágica; pero eso no lo quiero (aplausos); las prendas que garantizan nuestra seguridad, son al mismo tiempo las mejores prendas y no las abandonaremos antes de haber sido pagados (aplausos); y en caso de necesidad sabremos explotarlas en la ejecución del Tratado de Versalles. Francia dió reiteradas pruebas de su paciencia y de su moderación." (Aplausos).

"Francia, que tuvo diez de sus departamentos saqueados y cuyos ejércitos permanecieron en la brecha desde el principio hasta el fin de las hostilidades, cubriendo el frente más largo y más expuesto, merece la reparación de sus ruinas y habría hasta merecido la prioridad, pero obtuvo solamente el porcentaje de la mitad y en lo cual hay error, porque el crédito es reducido."

"Para recobrar ese porcentaje, que si bien fué fijado en un 52 por ciento, es aún el más importante, Francia puede, a lo menos, esperar que será siempre ayudada por sus aliados."

"Si bien Francia tuvo el crédito más fuerte, no tuvo la preponderancia en las resoluciones que deberían tomarse y es condenada a sufrir siempre la ley de la mayoría en la Comisión de Reparaciones, donde se encuentra siempre expuesta a estar en minoría. Francia, sin embargo, se adaptó a esta situación."

M. Poincaré agrega que Francia no puede persistir en una política puramente negativa de Inglaterra hacia Alemania. Los aliados no pueden acordar la moratoria sin tomar garantías seguras y sin un control serio de las finanzas alemanas. (Vivos aplausos).

M. Poincaré dijo que Francia contaba con la simpatía activa de todos los aliados (vivos aplausos); hoy como ayer, pues la causa de Francia es la de la justicia, y Francia arruinada por la falta de cumplimiento de Alemania sería un desafío lanzado al buen derecho y sería un mal contagioso que atacaría a Europa entera, la que se encuentra bastante arruinada para que esto no la conduzca a la gangrena.

M. Poincaré terminó con las siguientes palabras:

"Descartamos estos tristes presagios, y dado que Francia tiene la razón, vamos a la Conferencia de Bruselas con la firme resolución de hacernos hacer justicia". (Vivos aplausos).—(Havas.)

BANQUETE OFRECIDO A LORD CURZON POR M. POINCARE

PARIS, 18.—M. Poincaré ofreció un almuerzo en honor de Lord Curzon, al que asistieron el Embajador de Estados Unidos, Mr. Hardinge; el Embajador italiano, señor Avezzano; y otras personalidades.

Pronunciaron discursos M. Bompard, delegado francés a la Conferencia de Lausanne; el Mariscal Foch, el General Weygand y el Almirante Lacaze.—(Havas).

EL VIAJE A NORTE AMERICA DE M. CLEMENCEAU

PARIS, 18.—Un colaborador de "Le Petit Parisien", que acompaña a M. Clemenceau en su viaje a América, relata la vida a bordo y las conversaciones que ha tenido con él.

Refiriéndose al fascismo, Clemenceau estimó que un movimiento idéntico era imposible en Francia, pues la guerra ha hecho volverse a los franceses ... nos militaristas que antes. ... ró que explicaría la actitud y situación de Francia, ... mente.

M. Clemenceau ha preparado seis artículos que serán reproducidos en 175 diarios norteamericanos y cuyos títulos son los siguientes: "Materialismo económico"; "Dónde está el militarismo"; "Reacciones de la derrota y la victoria"; "Francia quiere ..."; "La revolución alemana" y "... den europeo".—(Havas).

RUSIA

LITVINOFF ES NOMBRADO COMISARIO DE RELACIONES EXTERIORES

MOSCOU, 18.—El señor Litvinoff ha sido nombrado Comisario de Relaciones Exteriores de los Soviet.—(U. P.)

LITVINOFF NUEVO COMISARIO DE RELACIONES DE RUSIA

Gran Realización de Papeles Pintados
En su nuevo local de la CALLE COMPAÑIA 1073
Surtido completo de vidrios, molduras para marcos, espejos y cristales
PIMSTEIN HNOS.
Talleres y Fábrica, Compañía 2015, frente Plaza Brasil.—Teléfono 781.—Casilla 3644
Se atienden pedidos de provincias.

JABON de CASTILLA BORICADO
Exija nuestra marca
LABORATORIO CHILE
SANTIAGO

Autopianos DOLL
Son los mejores y los más baratos.
Unicos agentes.
GRIMM y KERN
Ahumada 99, esq. Moneda

BANCO DE CHILE
Desde el Lunes 20 del corriente, quedará a disposición del público la Sucursal que este Banco abrirá en la ciudad de Santa Cruz.
Santiago, 15 de Noviembre de 1922.
PEDRO A. TORRES,
Director-Gerente.

Westminster
$ 2.80 LA CAJETILLA

PARAFINA
CALORIA
PRECIO DE HOY:
Caloría 115° $ 27.--
Caloría 150° $ 28.30
No dejarse persuadir por parafinas de inferior calidad.
CALORIA: es siempre reconocida como la mejor.
ORDENES A
WEST INDIA OIL COMPANY
Importadores

GRAFICAS DEL EXTERIOR

AGENCIA HAVAS. — LOS ORIGINALES DE TODOS LOS CABLEGRAMAS QUE SE INSERTAN EN ESTA SECCION, ESTAN A DISPOSICION DEL PUBLICO EN ESTA IMPRENTA

El terremoto de Chile en el Exterior

La Cámara brasileña vota un millón de pesos para ayudar a los damnificados. — El sismólogo del Observatorio de Córdoba anuncia posibles fenómenos sísmicos para el 8 o 9 de Diciembre próximo. — El Jockey Club de Buenos Aires ayudará con mil libras a las víctimas del terremoto. — Otras iniciativas destinadas a este mismo fin

EL SISMOLOGO DEL OBSERVATORIO DE CORDOVA ANUNCIA ALGUNOS FENOMENOS SISMICOS

BUENOS AIRES, 18.—El sismólogo del Observatorio de Córdoba, señor Rast, ha declarado que existen probabilidades de que los fenómenos sísmicos recientes, puedan repetirse en una fecha aproximada, probablemente, entre el 8 y el 9 de Diciembre.

Agrega que si la gran mancha solar que pasó el día 11 sobre el meridiano central del sol no disminuye en intensidad, el fenómeno que prevé podría adelantarse uno o dos días a las fechas citadas.

Cree posible también que pueda producirse algún fenómeno sísmico el 25 del corriente, aunque no de gran importancia.—(Especial).

BENEFICIO PRO-DAMNIFICADOS DE CHILE

BUENOS AIRES, 18. — La Asociación Argentina de Tennis efectuará un gran torneo a beneficio de los damnificados de Chile.—(Havas).

OFRECIMIENTO DE LA CRUZ ROJA ARGENTINA

BUENOS AIRES, 18.—El presidente de la Cruz Roja Argentina se ha ofrecido para organizar un servicio humanitario destinado a socorrer a los damnificados de Chile.

Con este objeto se trasladaría a Chile y organizaría el servicio, según declaró, como si fuera en pié de guerra.—(Especial).

EL JOCKEY CLUB DE BUENOS AIRES DONARA MIL LIBRAS

BUENOS AIRES, 18.—El Jockey Club resolvió donar la suma de 1,000 libras para socorrer a las víctimas del terremoto de Chile.—(Especial).

CONCIERTO A BENEFICIO DE LAS VICTIMAS

MONTEVIDEO, 18.—Se organiza en ésta un gran concierto, cuyo producto será destinado a auxiliar a los damnificados por el terremoto de Chile. — (Havas).

COLECTA EN LAS ESCUELAS PRIMARIAS DE ARGENTINA

BUENOS AIRES, 18.—En las escuelas primarias se ha iniciado una colecta de cinco centavos por cabeza en favor de los damnificados del terremoto de Chile. —(Especial).

INVITACION DE LA CRUZ ROJA INTERNACIONAL

PARIS, 18.— La Cruz Roja Internacional y la Cruz Roja de la Liga de las Naciones pedirán a todas las instituciones del mundo de esta naturaleza, que cooperen con la Cruz Roja de Chile, a fin de socorrer a los damnificados del terremoto de Atacama, llamando la atención a la urgencia de enviar fondos y toda clase de ayuda.—(U. P.).

EL GOBIERNO BRASILEÑO AYUDARA A LOS DAMNIFICADOS CON UN MILLON DE PESOS CHILENOS

RIO DE JANEIRO, 18. — El diputado Buenos Brandao, leader de la mayoría, presentó a una sesión de la Cámara un proyecto autorizando al Ejecutivo para gastar un millón de pesos chilenos, a fin de socorrer a las víctimas del terremoto de Chile.

Esta suma se empleará total o parcialmente en la adquisición de géneros y de alimentos, los que serán transportados por navíos brasileños y distribuídos de acuerdo con el Gobierno de Chile entre los damnificados.

El proyecto del diputado señor Brandao fué aprobado en medio de generales aplausos.—(ESPECIAL).

ITALIA

LOS REPUBLICANOS VOTARAN CONTRA EL GOBIERNO

ROMA, 18. — El grupo republicano manifestó que votaría en contra del Gobierno.—(U. P.).

ITALIA RECONQUISTA EL DJEBEL TRIPOLITANO

ROMA, 18.—Las tropas de operaciones en la Tripolitania ocuparon el castillo de Garian, con todo el macizo circundante. Las pérdidas italianas son mínimas. Las poblaciones libertadas se sometieron incondicionalmente.

De este modo, Italia ha reconquistado enteramente el Djebel tripolitano.—(Havas).

MUSSOLINI EXPLICA ALGUNOS CONCEPTOS DE SU DISCURSO

ROMA, 18.— El Premier italiano, señor Mussolini, ha terminado el debate, manifestando que el aviso que le dió a la Cámara no se dirigía contra la institución sino contra los actuales componentes de ella. Manifestó que una necesidad estratégica obligaba a Italia a permanecer en la brecha y que no era su deseo oprimir la raza germánica.

Negó que los capitalistas pretendieran esclavizar a los fascistas, agregando que el fascismo distinguía a las clases productivas, haciendo al efecto, un elogio a la Confederación del Trabajo, por su separación de los socialistas. Dijo

IMPORTADORES — EXPORTADORES

ERRAZURIZ SIMPSON & Co

INGENIEROS — CONTRATISTAS

LIMITADA

Casillas 715 - 2317 :-: HUERFANOS 1112 :-: Teléfonos 2713 - 2714

SANTIAGO DE CHILE

Importación general de maquinarias para centrales, talleres y toda clase de industrias, minas, salitreras, etc.

ESPECIALMENTE:

Maquinaria eléctrica "Westinghouse"

Motores Diesel, semi-Diesel, a gas pobre y de ciudad, a parafina, etc.

Motores a vapor y calderas

Turbinas hidráulicas

Bombas centrífugas

Compresoras, Perforadoras, Chancadoras, Molinos, Winches, etc.

Aparatos de radio-telefonía

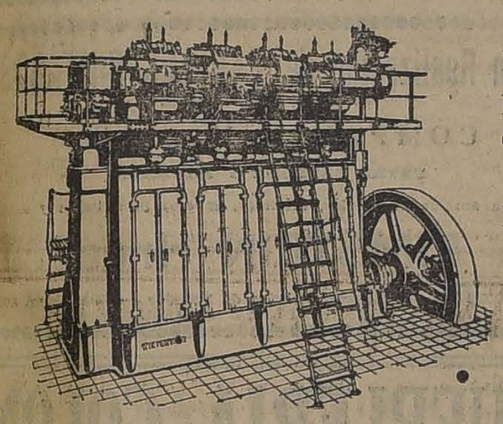

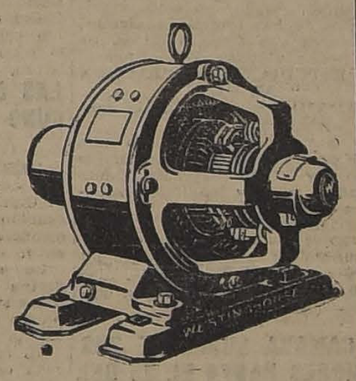

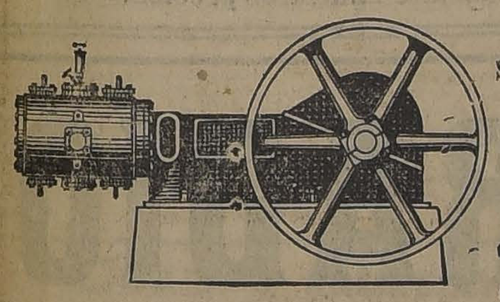

Solicítense presupuestos y datos para cualquiera instalación

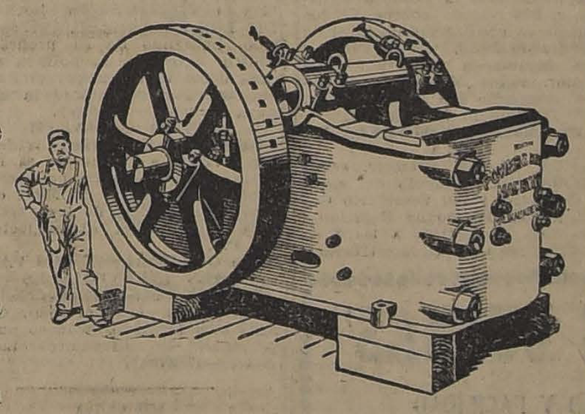

La buena digestión es esencial para la salud.
Nuestro
Elixir Clorhidropepsico
tiene merecida la gran fama de que goza.
Exija nuestra marca:
Laboratorio Chile
AVENIDA ECUADOR 3555
SANTIAGO

POLICALCINE

DEPOSITO JENERAL EN BOTICA FRANCIA
ESTADO 154
Y EN TODAS LAS BOTICAS

N-19

"ACETILENA"

FABRICA NACIONAL CON GRAN PREMIO EN LA EXPOSICION DE INDUSTRIAS DE 1922

POR PROXIMO BALANCE SIGUE LA GRAN REBAJA DE PRECIOS

	Precio anterior	Ahora
LAMPARA a carburo OKIMA	$ 4.50	$ 3.00
LAMPARA carburo reforzada	7.50	6.50
LAMPARA Mina N.o 0, reflector	13.50	11.00
LAMPARA Mina N.o 1	17.00	14.00
LAMPARA de Mina N.o 30	15.50	12.50
LAMPARA Mignonette	18.00	15.00
LAMPARA Mina N.o 11	16.50	13.50
LAMPARA Mina N.o 31	18.00	14.50
LAMPARA Mina N.o 111, reforzada	19.00	15.50
LAMPARA Mina N.o 112, reforzada	25.00	20.00
LAMPARA Mina N.o 113, reforzada	35.00	28.00
LAMPARA Comedor 2 luces	31.00	25.00
LAMPARA especial panadería	38.00	32.00
AUTOGENO doble automóvil	140.00	125.00
AUTOGENO Meteor	40.00	35.00
AUTOGENO P. P.	25.00	20.00
GENERADOR Sunlight	100.00	80.00
LUX IDEAL	300.00	250.00
GENERADOR TAMBOUR Automático	550.00	480.00
P. P. NO- AUTOMATICO	350.00	280.00
REFRIGERADOR N.o 1	150.00	125.00
REFRIGERADOR N.o 2	180.00	160.00
REFRIGERADOR N.o 3	250.00	210.00
CALENTADOR Tubular con gran Premio de Honor	175.00	160.00
BAÑOS americanos	105.00	95.00
BAÑOS americanos reforzados	135.00	120.00
BAÑOS corrientes	65.00	55.00
BAÑOS niños	45.00	38.00
BAÑO guaguas	13.00	9.80
BAÑOS asiento	35.00	28.00
BAÑOS esponja	35.00	30.00
LAVAPLATOS reforzados	25.00	20.00
MESAS forradas zinc	20.00	16.00
BAÑOS pie	10.00	8.00
MECHAS para gas camisas	0.80	0.60
QUEMADORES acetileno desde		0.20

Lavacopas, pailas, fondos racioneros, embudos, litros, decálitros, etc.

Y un sinnúmero de artículos en broncería, hojalatería y gasfitería a precios fuera de toda competencia.

Esta Fábrica instalada hace 20 años, ha obtenido varios primeros premios en las Exposiciones de Temuco, 1903; Concepción, 1904; Talca, 1905; Santiago, 1910; y ha visto sus anhelos cumplidos con la obtención del **GRAN PREMIO** en la Exposición de Industrias Nacionales de 1922.

ANDRES DUBOIS

STO. DOMINGO 1077, Santiago, Casilla N.o 291

ALLIS - CHALMERS MFG. Co.

MILWAUKEE, WIS. E. U. de A

Motores

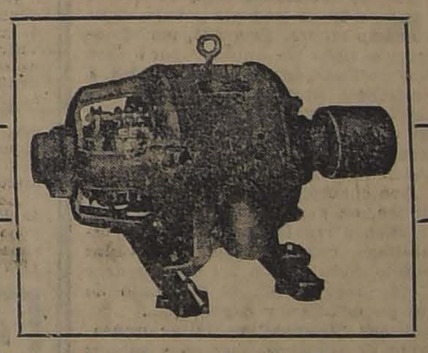

Eléctricos

En existencia para entrega inmediata

Edificio Ariztía, 10.o piso - Casilla 2653

RAID AEREO BUENOS AIRES - SANTIAGO

No se trata de ningún aviador que quiera efectuar semejante proeza, sino del "Millón de Navidad", que se sorteará en Buenos Aires el 21 de Diciembre de 1922, y el cual (¿quién podría afirmar lo contrario?) hará la travesía en un solo vuelo piloteado por la afortunada y bien recomendada CASA E. TURRI. Los billetes para este importante sorteo puede Ud. adquirirlos de acuerdo con los siguientes precios: ENTERO: $ 650; MEDIO billete: $ 335; Cada DECIMO de billete, vale $ 70 CHILENOS.

PROXIMOS SORTEOS DE LA LOTERIA NACIONAL ARGENTINA

(Antes del "Millón de Navidad")

Jueves 23 y 30 de NOVIEMBRE, y 7 y 14 de DICIEMBRE, con premio mayor de

$ 80,000 Argentinos — ENTERO: $ 60 CHILENOS; QUINTO: $ 12 CHILENOS.

Jueves 23 y 30 de NOVIEMBRE, y 7 y 14 de DICIEMBRE, con premio mayor de

$ 20,000 Argentinos — ENTERO: $ 25 CHILENOS; QUINTO: $ 5 CHILENOS.

(EQUIVALENTE DE $ 55 CHILENOS)

Lotería del Hospital de Caridad de Montevideo

PROXIMOS SORTEOS:

Jueves 23 de NOVIEMBRE, de $ 20,000 oro: ENTERO: $ 55 CHILENOS; QUINTO: $ 11 CHILENOS.

Jueves 30 de NOVIEMBRE, de $ 50,000 oro: ENTERO: $ 100 CHILENOS; QUINTO: $ 20 CHILENOS.

Gran Sorteo de $ 500,000 oro urug.

(Se efectuará el Sábado 30 de Diciembre de 1922)

ENTERO: $ 900; un MEDIO billete vale $ 470; cada DECIMO de billete a $ 100 CHILENOS.

CASA E. TURRI.-BUENOS AIRES

GALERIA GÜEMES 356.

CASILLA, CORREO 1772

que protegería los trabajos ejecutados de buena fé.

Urgió a D'Nicola para que retire su renuncia, la cual podría presentarla en caso que Devecchi se negara a retirar las palabras ofensivas pronunciadas contra Turati. Luego les pidió a D'Nicola y a Devecchi que se dieran la mano.—(U. P.).

EL PRESIDENTE DE LA CAMARA NO INSISTIRA EN SU RENUNCIA

ROMA 18.—El señor De Nicola no insistirá en su renuncia como Presidente de la Cámara en vista de que el señor Devecchi le dió explicaciones.—(Havas).

OBSEQUIO A MUSSOLINI Y A D'ANNUNZIO

ROMA 18.— Informan de Bari (Montenegro) que el comité formado para presentar las espadas de honor a Musolini y D'Annunzio ha enviado una delegación especial a Italia. Además de las espadas, se remitirán álbums con siete mil firmas.—(U. P.)

DISCURSO DEL MINISTRO DEL TESORO

ROMA, 18.—En la Cámara de Diputados, el Ministro del Tesoro, señor Tangorra, expuso las intenciones del Gobierno, referentes al problema económico y financiero, estimando que era necesario combatir enérgicamente el déficit.

Dijo que el problema económico debía ser resuelto dando al Estado la estructura más simple.

Estimó que era necesario reducir el déficit de los ferrocarriles, correos, telégrafos y teléfonos, y limitar las cargas del tráfico marítimo para resolver el problema de la burocracia.

Declaró que la solicitación de créditos por parte de varios Ministerios debía ser arreglada sobre la base de los medios con que cuenta el Tesoro y que podría adoptarse en las administraciones un principio de consolidación por períodos que se establecerán.

Medidas tributarias también son necesarias para asegurar el presupuesto y el país debe comprender que es menester apresurar este momento para que Italia goce, en el terreno internacional, del crédito que se le podrá acordar; en consecuencia, es necesario no hacer ninguna nueva emisión de papel moneda.

Haciendo alusión a la reanudación de las cotizaciones en la Bolsa, de los títulos del Estado y al mejoramiento de los cambios, agregó que mediante un acuerdo con las Tesorerías de Inglaterra y América, que no faltarían, el Tesoro italiano esperaba tomar otra vez el aspecto anterior.

Concluyó expresando su confianza en el porvenir.—(Havas).

LA DELICADA SITUACION DE ORIENTE

En vísperas de la Conferencia de Lausanne

EL SULTAN DE TURQUIA ABDICO EL VIERNES

CONSTANTINOPLA, 18. — El Sultán abdicó ayer en la madrugada, abandonando solo el Palacio. Decidió huir antes de concurrir a las ceremonias de Serrmik, que debían efectuarse hoy. En vista de lo ocurrido, estas ceremonias fueron suspendidas.—(U. P.)

RAFET BAJA SE PONE DE ACUERDO CON LOS ALTOS COMISARIOS ALIADOS

CONSTANTINOPLA 18. — Las relaciones entre Rafet Baja y los altos comisarios aliados han mejorado. Se llegó a un acuerdo referente a la policía y a la gendarmería y Rafet Baja retiró su nuevo reglamento aduanero. — (Havas).

EL NUMERO DE EMISARIOS DEL SOVIET QUE SE ENCUENTRAN EN CONSTANTINOPLA

MALTA 18.— Una personalidad turca calcula en diez mil el número de emisarios del Soviet que se encuentran actualmente en Constantinopla.—(Havas).

ISMET BAJA LLEGA A LAUSANNE

LAUSANNE 18.—Ismet Baja y su séquito llegaron a ésta procedentes de París. El jefe de la delegación turca se negó a hacer declaraciones y tomó conocimiento de un voluminoso e importante correo traído por Hamid Bey.—(Havas).

LOS ALIADOS LLEGAN A UN ACUERDO SOBRE LOS PUNTOS QUE SE DISCUTIRAN EN LAUSANNE

PARIS, 18.— Lord Curzon, M. Poincaré y el Embajador de Italia, Sr. Avezzana, llegaron a un completo acuerdo sobre los puntos que se discutirán en Lausanne.—(U. P.).

LAS CONDICIONES DE PAZ EN EL CERCANO ORIENTE

PARIS 18.—Una reunión que celebraron M. Poincaré, Lord Curzon y sus colaboradores, fué dedicada al examen de las cuestiones relativas a las condiciones de paz en el Cercano Oriente.

La reunión se efectuó a las 13 horas y asistió a ella el Embajador de Italia, barón de Avezzano. —(Havas).

LA REUNION PRELIMINAR DE AYER EN PARIS

PARIS, 18.—Las conversaciones entre Lord Curzon, M. Poincaré y el barón de Avezzana se iniciaron sobre la base del memorándum inglés, relativo al problema de la paz en Turquía. El memorándum fué discutido punto por punto.

A las tres de la tarde se llegó a un acuerdo sobre la cuestión de las fronteras y los estrechos.

La discusión se prosigue cordialmente dentro de un ambiente favorable.

Se cree que la conferencia se prolongará hasta avanzadas horas de la noche.—(Havas).

LORD CURZON, POINCARE Y MUSSOLINI CONFERENCIARAN TERRITET

LAUSANNE, 18. — Se anuncia Curzon y M. Poincaré, se reunirán en Territet, para celebrar una reunión preliminar antes de la Conferencia de Lausanne.—(U. P.)

MUSSOLINI A LA CONFERENCIA DE LAUSANNE

ROMA, 18.—Mussolini se dirigirá a Lausanne acompañado del barón Russo, del senador Contarini, del señor Mariolago, del Comandante Guariglia y del Comandante Giandini. Le acompañarán además varios amigos.—(U. P.)

LA ABDICACION DEL SULTAN

CONSTANTINOPLA, 18. — Se cree que el atentado de Selamik determinó al Sultán a partir, pues declaró que no abdicaba sino que sólo se alejaba ante un peligro inminente.—(Havas).

LA ACTITUD DE GRAN BRETAÑA ANTE LA FUGA DEL SULTAN

CONSTANTINOPLA, 18. — En los círculos oficiales se consideran los términos del aviso oficial británico relativo a la fuga del Sultán como un desconocimiento de la decisión del Gobierno de Angora relativa al Califato del Sultán y como una intromisión de Gran Bretaña en asuntos de carácter interno.—(Havas).

LA POLITICA AMERICANA EN LAUSANNE

WASHINGTON, 18.— El Gobierno de la Casa Blanca ha condenado oficialmente la propaganda que se está haciendo, de guerra contra Turquía. La política americana se manifiesta con tendencias a la paz. Se agrega que los observadores de la conferencia de Lausanne únicamente discutirán los asuntos que interesen a la paz, absteniéndose de intervenir en el arreglo de las fronteras de Oriente.—(U. P.).

LORD CURZON VISITA A M. MILLERAND

PARIS 18.—Lord Curzon visitó esta mañana al Presidente de la República, M. Millerand.—(Havas)

M. POINCARE Y LORD CURZON SE DIRIGEN HOY A LAUSANNE

PARIS 18.—M. Poincaré, Lord Curzon y los colaboradores de las delegaciones francesa y británica, partirán mañana a las 8.10 en un tren especial en viaje a Lausanne. —(Havas).

EXISTE UN COMPLETO ACUERDO ENTRE LOS ALIADOS

PARIS 18.—(Oficial).—Se efectuó un cambio de puntos de vista preliminar en el Quai D'Orsay, entre los representantes de Gran Bretaña, Francia e Italia respecto a las cuestiones que se deben solucionar en la Conferencia de Lausanne.

Las conversaciones confirmaron plenamente que existe completo acuerdo entre los aliados sobre todas las cuestiones que serán tratadas en Lausanne.—(Havas).

NUMEROSOS PERSONAJES TURCOS SE ESTABLECERAN EN EGIPTO

LONDRES 18.—Un despacho recibido por la Agencia Reuter, desde Alejandría, informa que el Gran Visir de Turquía, Tewfik-Baja y numerosos personajes turcos han llegado procedentes de Constantinopla para establecerse en Egipto.

Tewfik Baja declaró que los kemalistas, incitados por los bolcheviques alemanes, han adoptado una política que tiende a obligar a los aliados a declarar la guerra.

Los kemalistas reciben dinero de los soviets de Rusia. Antes de poco provocarán disturbios en la Siria, Palestina y Mesopotamia.— (Havas).

MEDALLA DE ORO

Nuestros acreditados productos

FOSFATOL, harina para la alimentación de los niños,
SAL DOBLE REFINADA marcas "Gallo" & "Mylord",
CHANCACA marcas "Payta y "Trujillo",
han obtenido las más altas recompensas en la última EXPOSICION INDUSTRIAL, pues todos ellos fueron agraciados con el

PRIMER PREMIO

Hormann & Cia.—Bandera 559.—Fábricas en Viña del Mar

LOS RESPONSABLES DEL DESASTRE DE MELILLA

La publicación del expediente Picasso produce sensación en la opinión pública española

MADRID, 18.—Se comienzan a conocer los detalles del expediente Picasso. Los presuntos culpables alcanzan a ciento trece.

El "A. B. C.", hablando de Berenguer, dice que en su cargo de Comisario siguió la política que se le ordenaba, y ahora todos le vuelven la espalda.

El Senado se encuentra dividido con motivo de la concesión del "suplicatorio" al general Berenguer. Alacalá Zamora cree que se trata de una maniobra política, pues las influencias ejercidas para que se le conceda, tendrían por objeto alejar las responsabilidades políticas. Otros creen que se desearía cargar las responsabilidades sobre Berenguer a fin de alejar las que pesan sobre el Gobierno.

La publicación de los detalles del expediente Picasso ha producido una profunda emoción en la opinión pública. Se vienen ahora a confirmar los relatos espeluznantes de los sucesos de Annual. La retirada de Dardrius y Montearruit, constituye un episodio dolorosísimo, casi sin precedentes en la historia militar, por la confusión, el desorden y el olvido de toda moción militar.

El informe elogia a la Marina de Guerra.

El expediente contiene páginas vergonzosas, y señala también el heroísmo inverosímil de varios capitanes.—(U. P.)

ESPAÑA

HOY SE REALIZARA EN MADRID UNA GRAN MANIFESTACION ESTUDIANTIL

MADRID, 18. — Se anuncia para el Domingo una gran manifestación estudiantil a la que asistirán delegaciones de todas las provincias.

Continúan las manifestaciones pacíficas pidiendo la destitución del Director de Seguridad.—(U. P.)

EL GOBIERNO PROHIBE LAS REUNIONES ESTUDIANTILES

MADRID, 18.— El Ministro de Gobierno ha prohibido las reuniones estudiantiles.

Esta medida la habría tomado por suponerse que en estos movimientos se han mezclado algunos agitadores con fines políticos. Se han hecho algunas detenciones.

LOS ESTUDIANTES APLAUDEN AL REY

MADRID, 18.—Continúa el conflicto estudiantil.

El Rey se encontró con una manifestación que desfilaba por las calles, y fué entusiastamente aplaudido por los manifestantes.— (Havas).

HUNDIMIENTO DE UN VAPOR

VIGO, 18.—Debido a la neblina se hundió el vapor "Cataluña" frente a la isla de Salvora. Los pasajeros y tripulación fueron salvados.—(Havas).

LA CAMARA SUSPENDE SUS SESIONES HASTA EL 25 DEL PRESENTE

ROMA, 18.—Después del discurso del Ministro del Tesoro, señor Tangorra, en que recomendó una política favorable a la producción de la riqueza, sin acordar privilegios a ninguna clase social, haciendo recaer sobre los socialistas la mayor responsabilidad de la crisis financiera, la Cámara aprobó por 246 votos contra 80 los duodécimos provisorios hasta el 30 de Junio de 1923.

En seguida, a proposición del Premier, señor Mussolini, la Cámara suspendió sus sesiones hasta el 25 del presente.—(Havas).

EL PREMIER SE AUSENTA DE ROMA

ROMA, 18.—El Premier, señor Mussolini, acompañado del senador Contarini y del Secretario General del Ministerio de Relaciones Exteriores, ha partido a las 8 de la noche para Territet.—(Havas).

LOS RESPONSABLES DEL DESASTRE DE MELILLA

MADRID, 18.—En el expediente Picasso aparecen como responsables del desastre de Melilla los generales Berenguer por la pérdida completa del territorio, Sivestre y Navarro, tres tenientes coroneles, siete comandantes, ocho capitanes, (uno de éstos pactó por dinero la rendición de su puesto), diez tenientes, entre los cuales figura un hijo del general Vera del Rey y un alférez.—(U. P.)

ALEMANIA

LA CRISIS MINISTERIAL CONTINUA SIN SOLUCION

BERLIN, 18.—El señor Wilhelm Cuno manifestó al Presidente Ebert que no le había sido posible organizar el Gabinete. Ebert le rogó que continuara, sin embargo, sus gestiones.—(U. P.).

LAS GESTIONES DEL SEÑOR CUNO PARA ORGANIZAR EL GABINETE

BERLIN, 18.—Las negociaciones del señor Cuno para formar el Gabinete continúan, pero la situación no se ha esclarecido. La oposición entre los partidos subsiste.

Los socialistas rechazan el programa de la coalición y los populistas se niegan a sostener un Gabinete constituído con la prescindencia de su partido.

El señor Cuno se demostró hoy más optimista, pues espera constituír un Gabinete de trabajo.

Algunos círculos parlamentarios afirman que no hará caso de la lucha de los partidos y que seguirá estrictamente la Constitución de Weimar, eligiendo a las personalidades que le parezcan mejor calificadas, presentando así un Gabinete al Reichstag, sin solicitar previamente la aprobación de las fracciones políticas.

En una declaración hecha a "Die Lokal Anzeiger", el señor Cuno, hablando de su programa político, dijo que la política alemana debía tender a que el Reich conquistara nuevamente la confianza exterior.—(Havas).

NUEVO GABINETE

BERLIN, 18.— Herr Wilhelm Cuno, volvió a comunicar al Presidente Ebert, que no ha logrado formar Gabinete. Herr Ebert convocó a los leaders de los partidos para consultarlos, al respecto.— (U. P.).

ALZA GENERAL EN LOS VALORES INDUSTRIALES

BERLIN, 18.—Se anuncia que el Ministerio que el señor Cuno tiene casi formado, provocó un alza general en los valores industriales.—(Havas).

IRLANDA

POR LLEVAR ARMAS SIN CONSENTIMIENTO

DUBLIN 18.—La ejecución de cuatro hombres por llevar armas sin consentimiento, ha causado sensación.—(Havas).

PORTUGAL

VOTO DE CONFIANZA AL GABINETE

LISBOA, 18. — Terminó el debate político. Se acordó dar un voto de confianza al Gobierno.— (U. P.).

SUIZA

POINCARE, LORD CURZON Y MUSSOLINI CONFERENCIARAN HOY EN TERRITORIO SUIZO

PARIS, 18. — El Domingo en la noche, M. Poincaré, Lord Curzon y el Premier italiano, señor Mussolini, celebrarán una conferencia en territorio suizo. Aún no se ha fijado el lugar en que se realizará esta conferencia.—(U. P.).

ESTADOS UNIDOS

M. CLEMENCEAU LLEGA A NUEVA YORK

NUEVA YORK, 18.—M. Clemenceau llegó a ésta hoy en la mañana. Numerosas personas acudieron a bordo del "Macon", en que viaja el ex-Premier francés, a darle la bienvenida.

Entre las numerosas personas que acudieron a recibirle, figuran el Embajador M. Jusserand, Mr. Polk, el coronel House y otros.

M. Clemenceau hablará el Martes en el Metropolitan Opera House y el Miércoles dará una conferencia en Boston.—(U. P.).

LOS PARTIDOS POR EL CAMPEONATO MUNDIAL DE BILLAR

NUEVA YORK, 18.—Horemans derrotó a Schaefer en el partido jugado hoy por el campeonato de billar, con la siguiente cuenta: quinientos contra trescientos cincuenta y cinco.—(U. P.).

EMOLUMENTOS A LAS COMPAÑIAS DE NAVEGACION

WASHINGTON, 18.— El año pasado, Estados Unidos pagó a las compañías de navegación nacionales y extranjeras la suma de cinco millones, quinientos mil dólares. Por transporte de correspondencia, del servicio a la India Occidental, pagó un millón doscientos cincuenta mil dólares.— (U. P.).

BRASIL

EL EX-PRESIDENTE PESSOA SE DIRIGE A EUROPA

RIO DE JANEIRO, 18.—A bordo del "Giuglio Cesare" partió a Europa el ex-Presidente Pessoa. Se le tributó una cariñosa e imponente demostración. — (Especial).

PARAGUAY

LA DERROTA DEL EJERCITO REVOLUCIONARIO

ASUNCION, 18. — Las comunicaciones telegráficas con Puente continúan interrumpidas.

De las noticias oficiales recibidas hasta ahora se deduce que el comando revolucionario ... tir la aparición inesperada ... división de Estigarribia ... caer rápidamente sobre ... mayor número posible de ... para tratar de dominarla.

Es indudable que el plan ... nista fué desarrollado con ... bilidad, lo que indudablemente contribuyó a sembrar la ... entre los sediciosos.

Se sabe que hay muchos muertos y heridos, pero no se tienen noticias completas de esta obra maestra de Estigarribia que acabó con la revolución hasta que no se restablezcan las comunicaciones telegráficas.—(Especial).

A los Señores Dueños de BOTICAS Y DROGUERIAS

DE MUCHO INTERES TAMBIEN PARA EL PUBLICO EN GENERAL

El éxito indudable y la aceptación general, de parte del público, que han tenido las **anilinas alemanas para uso doméstico, marca Corona**, de la Fábrica Wilhelm Brauns G. m. b. H., Quedlinburg, han inducido a varios comerciantes a ofrecer productos similares. Como estos productos se ofrecen, por ahora, a precios algo más barato que las anilinas "Corona", algunos dueños de Boticas o Droguerías han empezado a ocuparse con la venta de tales paquetes similares, creyendo, quizá, hacer un favor a su clientela.

Cada comerciante es, por cierto, dueño de sus actos, y muy lejos es de nuestro ánimo de hacer críticas, si a uno u otro dueño de botica se le ocurre poner en venta a todo producto similar que le haya sido ofrecido.

Pero lo consideramos nuestro deber de advertir a todos los señores dueños de boticas o droguerías que significa para ellos un factor de suma responsabilidad, el de vender al público confiado e inexperto algún producto, encerrado en paquete o caja, cuya calidad él mismo ignora. Sabemos, por ejemplo, que varios tipos de anilinas para usos caseros, son anilinas, sí, pero adquiridas a granel y envasadas aquí, en Chile. Cada persona que entienda algo de anilinas y de su preparación especial, sabe bien que las que vienen a granel, solamente pueden dar buenos resultados en manos de experimentados tintoreros, que conocen a fondo la materia.

El público, en general, únicamente puede obtener buenos resultados al teñir en casa, con **anilinas especialmente preparadas para tal objeto** como lo son las de la marca "Corona", que representan el resultado de medio siglo de estudios y experiencia.

Las anilinas "Corona" no fallan nunca, aún en manos de personas muy poco hábiles o de niños, lo que no puede decirse de anilinas que se han envasado así no mas, y sin mayores conocimientos técnicos.

Sabemos ya de varios casos de fracasos y de serias reclamaciones hechas a dueños de boticas que vendieron tales anilinas, las cuales, usadas por el cliente comprador, le hicieron perder a éste toda una prenda de vestir; lo que tenía como consecuencia la completa desconfianza del cliente para con la respectiva botica.

Es de sumo interés para cada dueño de botica o droguería de evitar tales peligros, y es, a la vez, de absoluta conveniencia para él de fijarse bien en lo explicado más arriba, tomando bien en cuenta lo que son las anilinas "Corona" y las grandes ventajas que ellas ofrecen.

Estamos convencidos de haber hecho un buen servicio, con nuestra advertencia, tanto a los señores dueños de boticas y droguerías como al público consumidor.

Santiago, Noviembre de 1922.

LOBENSTEIN Y SCHALSCHA. UNICOS CONCESIONARIOS DE LAS ANILINAS "CORONA"

Compañía de Tranvías, Luz y Fuerza Eléctrica DE VALDIVIA
(SOCIEDAD ANONIMA)
CAPITAL SOCIAL: $ 5.000.000
DIVIDIDOS EN 250,000 ACCIONES DE $ 20 CADA UNA
DIRECTORIO:
Presidente, Sr. Carlos Werner
Vice, Ingeniero Sr. Horacio Valdés
Vice-Presidente, Ingeniero señor Horacio Valdés
Directores, señores:
William E. Wotherspoon
Manuel Ossa Sainte Marie
Francisco Bulnes Correa
Adolfo Oettinger
Pablo Hoffman
Federico Roddoehl, y
Director-Gerente:
Ingeniero Sr. Rafael Torreblanca
NOTARIA: Manuel Gaete Fagalde.
BANCO: Banco de Chile.
GERENCIA: GALERIA ALESSANDRI 30
CASILLA 3952 — SANTIAGO

"TRES COSAS BUENAS"
ELEGANCIA, COMODIDAD Y FACILIDAD
Encontrará Ud. en la SASTRERIA
"La Marina"
14 - BANDERA - 14

ESPEJOS
CRISTALES
VIDRIOS
Oleografías
Papel Glacier
Por grandes y pequeñas partidas ofrecen:
SCHEGGIA y BELGERI
SANTIAGO San Diego 185
VALPARAISO Av. Pedro Montt 331

CAMION FORD
casi nuevo, para 1 1/2 tonelada, vendo de ocasión, 8,000 pesos, con carrocería importada, con techo, costados de rejilla, herramientas, etc.
Verlo hoy de 1 a 4 P. M.
PROVIDENCIA 2290

GALEGAGTOL
Las madres que crían deben ayudarse con este producto vegetal que aumenta la secreción de la leche. Pidalo en todas las boticas.
LABORATORIO CHILE — SANTIAGO

Gran Realización de PAPELES PINTADOS
EN SU NUEVO LOCAL
COMPAÑIA N.o 1073
ENTRE BANDERA Y AHUMADA
Gran surtido de vidrios, cristales, espejos para baños y salas
PIMSTEIN Hnos.
TELEFONO 781 — Talleres, Fábrica de Espejos — COMPAÑIA
FRENTE PLAZA BRASIL

MUEBLERIA COLON
66 - BANDERA - 66
Dormitorios, Comedores, Escritorios, Catres, Muebles de asiento, Etc.
NOVIOS.—Antes de comprar sus muebles consulten nuestros precios.

RADIO
A LOS AFICIONADOS TENEMOS:
Estaciones Receptoras
de varias clases.
FABRICACION
Radio Corporation of America
completo con sus equipos de antenas, pilas, etc.
Estamos recibiendo cada dos o tres semanas nuevas remesas.
VISITENOS:
Carr & Haynes
AGUSTINAS 1041
TELEFONO 3606 — CASILLA 2769
SANTIAGO

RADIOTELEFONIA

Hay aparatos de diferentes marcas pero... ¿CUALES SON LOS MEJORES?
Visite nuestra oficina y consúltenos. Tenemos listos para entrega de todos precios y para cualquier alcalce.

CHILE RADIO Co. - Edificio Ariztía, 10.° piso Teléfono 3832 - Casilla 726

INFORMACIONES DEL INTERIOR

(DE NUESTROS CORRESPONSALES)

VALPARAISO

El coronel venezolano señor Carlos Sánchez

A bordo del vapor "Palena", se embarcó ayer en viaje al Callao, después de haber permanecido algunos días en este puerto, el distinguido militar venezolano, Coronel don Carlos Sánchez.

Fueron a bordo a despedir al señor Sánchez, numerosas personas, entre las que anotamos al secretario de la Comandancia General de Armas, mayor señor Alejandro Pickering y a algunos miembros de la colonia del país amigo.

El viaje táctico de la cuarta Brigada

LA PARTIDA DEL SEGUNDO GRUPO DE OFICIALES

Como hemos informado anteriormente, ayer dió comienzo la cuarta Brigada de Infantería a un viaje táctico organizado por el Comandante de dicha Brigada, Coronel señor Adolfo Miranda Aguirre y el cual abarca el sector comprendido entre los pueblos de Calera y Los Andes.

Con el objeto de dar comienzo a estos importantes ejercicios, ayer se dirigió a Calera el primer grupo de oficiales que forman el partido "azul", y el que está bajo las órdenes del Comandante don Carlos Saleedo.

El segundo grupo de oficiales que forma el partido "rojo", estará a cargo del Comandante don Washington Montero y se dirigirá por el expreso de la mañana de hoy a Calera donde organizará su viaje.

Como digimos ayer, este simulacro de movilización ha despertado gran entusiasmo en los círculos militares y se espera que obteadrá un completo éxito.

El "Chacabuco"

El crucero "Chacabuco", está anclado en Chañaral.

El destróyer "Uribe"

En Caldera está anclado el destróyer de la Armada "Almirante Uribe", ocupado en reparar la máquina destiladora que sufrió serios perjuicios a causa del moremoto.

Es capturado el "Viejo Williams", que dió tanto que hacer en la muerte del señor Pabst

En la tarde de anteayer, el comisario de la segunda sección señor Oscar Hucke, acompañado de algunos agentes, frustró un golpe de mano preparado por el "Viejo Williams" y su cuadrilla contra una conocida firma de Valparaíso.

Desde hacía varios días se sabía que a esa firma se le habían sustraído mercaderías, las que se encontraban escondidas en una de las cocinerías de la calle Blanco.

El señor Hucke con sus agentes se dirigió a dicha cocinería, logrando aprehender a varios conocidos ladrones de la capital y del puerto, siendo ellos Carlos Herrera Hidalgo (a) "El Yegua"; Rafael Zobrero Figueroa (a) "El Cabro Zobrero" y Humberto Canales Canales (a) "El Santiaguino".

Al salir de la cocinería con los detenidos, divisaron en la esquina de la Avenida Brasil a "El Viejo Williams", ladrón que dió tanto que hacer a raíz de la muerte del señor Pabst, en compañía de Julio Lefort Peña (a) "El Pije". Inmediatamente que vieron a los polizontes, los ladrones trataron de huir, siendo alcanzados por los agentes Pizarro y González, quienes les ordenaron detenerse.

Inmediatamente fueron conducidos a la segunda comisaría de donde pasaron ayer con orden al Juzgado.

CONCEPCION

A PEDIDO DEL PRESIDENTE DE LA JUNTA CENTRAL RADICAL, SE ACUERDA POSTERGAR LA GRAN CONVENCION AUSTRAL

Queda fijada para los días 24, 25 y 26 de Diciembre

Motivos de esta determinación

(De nuestro corresponsal, por telégrafo)

CONCEPCION, 18.—El Comité organizador de la Convención Austral de las Asambleas Radicales, acordó postergar la celebración de ésta para los días 24, 25 y 26 de Diciembre próximo, a causa de los reiterados pedidos del Presidente de la Junta central Radical, señor Pedro Aguirre Cerda, quiene desea tomar parte activa en la Convención, no pudiendo en la fecha fijada anteriormente, concurrir a ella, debido a la discusión del Protocolo en el Senado.

Los trabajos de la organización y preparación de la Convención se encuentran totalmente terminados habiéndose presentado ya numerosos temas, para las tres secciones en que ella se encontrará dividida y llegando nuevos de gran interés.

LA VOZ DE LAS PROVINCIAS

"El Diario" de Valdivia

NOVIEMBRE, 17. — Al tratar del crédito agrario que prácticamente no existe en nuestro país, dice que dicho crédito ha constituido la grandeza económica de la mayor de las naciones civilizadas del mundo entero, citando entre ellas: Alemania, España, los Dominios Británicos, los Estados Unidos, Argentina, etc., llegando unas a un plano de mayor prosperidad, saliendo otras triunfantes, resistiendo valerosamente grandes crisis, debido a ese mismo crédito.

En nuestro país, más que en ninguna parte se hace sentir esta necesidad, juntando con ella el fomento de las industrias rurales que constituyen un tesoro virgen e inexplotado, pues los préstamos que hacen actualmente las instituciones de crédito están muy lejos de satisfacer el anhelo general.

En Chile se viene discutiendo desde hace 40 años la conveniencia de crear un organismo propulsor de la riqueza pública y privada mediante la simiente bienhechora del crédito; pero todos los esfuerzos realizados no han tenido el éxito que era de esperar, con grave detrimento de una de las principales fuentes de recursos naturales, como es la agricultura.

Si se hubiera llenado a tiempo esta necesidad tan sentida, se habrían evitado muchos males, contándose entre ellos la crisis salitrera, resultado de la cual nuestra situación económica sea tan poco halagadora.

El que se refiere al crédito agrario es uno de los problemas que con mayor urgencia deben resolver los Poderes Públicos.

"El Correo" de Valdivia

NOVIEMBRE 17—Hablando sobre la gran legislación y la mísera instrucción de nuestro país, dice que la primera de ellas está impregnada de una austeridad epictoniana tan pronunciada, que si se hubieran respetado sus disposiciones por el pueblo a que favorecía ésta era la hora en que todos los habitantes de nuestro país serían candidatos a santos.

Pero nuestro pueblo no se conforma con esas leyes que contrarían la vocación del individuo, y por un juez que haya con verdadera vocación para tal, hay miles de individuos con vocación verdadera también para delincuentes.

Algo olvidaron entonces los legisladores de antaño y ogaño, cuando no los han comprendido numerosas colectividades admiradoras de la apropiación de lo ajeno; colectividades que se llaman ladronas cuando el botín se reparte entre pocos y comunistas cuando ese botín aprovecha a mayor número.

Olvidaron que las leyes se dictan para los que saben leer y comprender bien, hallándose por desgracia nuestro pueblo incapaz de hacer tal cosa, porque no tiene instrucción, a pesar de que actualmente nuestro gremio obrero presenta señales de ella que lo elevan bastante del nivel intelectual que tenía 30 años atrás, pero que siempre es deficiente.

El pueblo anhela sin embargo la verdadera instrucción y a nuestros Poderes Públicos corresponde satisfacer tan justos anhelos formando la nueva escuela que haga hombres cultos y conscientes.

Mientras ese ideal no se cumpla, el puñal de los asesinos, el lazo de los intrigantes, la intranquilidad, el desorden, seguirán castigando a la sociedad que no supo o no quiso ver que "Buena instrucción" es sinónimo de "salvación".

"El Correo del Sur" de Puerto Montt

NOVIEMBRE 15.—Con motivo de la aprobación del protocolo en la Cámara, se congratula de que esto haya sucedido así, y espera que el Senado seguirá la misma norma de conducta indicada por la Cámara de Diputados. Termina poniendo de manifiesto que el diputado por Llanquihue, señor Ernesto Escobar votó lisa y llanamente por la aprobación, haciendo lo contrario el diputado por Carelmapu señor Guillermo Foster.

A continuación, en párrafo aparte, se refiere a la catástrofe que aqueja a las provincias del Norte y hace un llamado en el sentido de que se debe ayudar a los connacionales que se encuentran en desgracia.

"El Siglo" de Los Angeles

NOVIEMBRE 15.—Este diario celebra en esta fecha su 26 año de vida, y con este motivo, en un largo párrafo recuerda la labor desarrollada en su ya larga vida, siempre dedicado a prestar su concurso al progreso y engrandecimiento material de la vasta región que sirve y al adelantamiento espiritual de sus hijos.

La honradez de nuestras convicciones—agrega—y la seguridad absoluta que constantemente hemos tenido de que la opinión general está con nosotros, como en múltiples ocasiones lo hemos podido palpar robustecía nuestro temple, dándonos nuevos ánimos y nuevas fuerzas para seguir la lucha.

Hoy, pues, que llegamos a tener 26 años de vida robusta y llena de esperanzas; hoy que gracias al público y a la cultura siempre creciente en Los Angeles, seguimos progresando y viviendo una vida propia y feliz, hoy sentimos retemplar nuestro ánimo, para continuar la ruda jornada, como hasta aquí sin vacilaciones, sin renuncias de ideales, sino con fe inquebrantable en el porvenir y con un sano optimismo en el alma y en el corazón.

"La Zona Central" de Talca

NOVIEMBRE 17.—Se refiere a la solidaridad de las naciones amigas ante la catástrofe que ha asolado la zona norte del país, comentándola en bellas y elogiosas frases de agradecimiento.

"La Discusión" de Chillán

NOVIEMBRE 17.—Se extiende sobre el concepto tan generalizado como exacto de que la agricultura es para nuestro país su mayor y mejor esperanza de un porvenir venturoso, y que ha sido inculcado en todos los cerebros por los que poco egoístas y buenos patriotas, no se atienen sólo al bienestar relativo del presente, sino que miran por la suerte de la República en los años del futuro.

LLANQUIHUE

UN INTENTO DE ROBO

Al querer detener a los ladrones, es herido gravemente un guardián

PUERTO MONTT, 18. — Ellen vez de obedecer trabó una lu- Miércoles, a las 3.30 de la mañana cha cuerpo a cuerpo con el poli- el guardián Juan Muñoz, estando cial, siendo secundado instantes de servicio, oyó ruidos dentro del después por otros dos individuos, Mercado Nuevo y en la paquete- que infirieron al guardián nueve ría de don Antonio Ara, situada en heridas a cuchillo, huyendo des- el mismo edificio. pués.

Calculando que se intentaba cometer un robo se acercó al lugar nido del cual acudieron algunos sospechoso alcanzando a divisar a vecinos que le prestaron los pri- un hombre que se descolgaba del meros auxilios, siendo conducido edificio del Mercado, y al cual in- al hospital en donde se encuentra timó que se entregara, pero éste en estado grave.

Muñoz hizo uso de su pito, al so-

VALDIVIA

Una mujer es bárbaramente maltratada por sus patrones

OSORNO.—Días atrás, frente a la imprenta de "La Zona Austral" se detuvo un coche en el que se encontraba una mujer que presentaba profundas llagas en la cabeza y en las piernas.

Interrogada al respecto, dijo que sus patrones la habían puesto en tal estado, golpeándola inhumanamente, lo que hacían desde tiempo atrás, agregando que cada vez le pegaban sobre sus mismas heridas agrandándolas en forma espantosa.

Pequeños agricultores que se ven obligados a emigrar a Argentina.—A este paso no habrá quien cultive los campos chilenos del Sur

VALDIVIA.—"El Diario de Valdivia" ha recibido de su corresponsal en Pucón un telegrama que dice así:

Emigración a la Argentina.—Numerosas son las personas que por este boquete emigran a la Argentina en busca de trabajo, tanto a pie como a caballo; familias enteras pasan, después de largas y fatigosas caminatas, a pedir sus papeles o a hacer visar sus documentos en la Oficina del Resguardo, a fin de continuar viaje y poder entrar en la vecina República.

A continuación hace un relato de una conversación tenida con uno de los campesinos, del cual se desprende que la emigración se debe a las persecuciones de que son objeto, los robos que le arrebatan sus pequeñas fortunas, los pleitos y un sinnúmero de dificultades que hacen de sus vidas una cosa intolerable.

A continuación el diario hace diversos comentarios, demostrando que esta despoblación que se viene efectuando es sumamente grave, porque si sigue, llegará el momento en que no haya quien cultive los campos, quedando paralizada, por lo tanto, en cierto modo, la industria agrícola.

CAUTIN

NUEVAS NOTICIAS SOBRE EL CRIMEN DE TEMUCO

Luis Cervantes será traído el Lunes, de Osorno

Se detiene a Rafael Arellano, tío de Cervantes

Intensa expectación en el público

(De nuestro corresponsal, por telégrafo)

TEMUCO, 18. — Nuestros lectores se habrán impuesto por nuestras informaciones anteriores, del crimen descubierto a raíz del hallazgo de un cadáver en un conventillo de la calle Blanco, dando nuevas averiguaciones el nombre de la víctima Petronila Parra, la que hacía vida marital con Luis Cervantes, ex-furriel de la policía.

Las pesquisas hechas posteriormente han hecho recaer sospechas sobre este último, creyéndose que los móviles del crimen sean debidos a una venganza, pues Petronila Parra, había dado muerte tiempo atrás a una guagua de la que era madre.

El crimen a seguido despertando la espectación pública, hasta tal punto que hoy el público invadió la estación, en vista de que corrían rumores de que Cervantes será traído este día de Osorno, pero al confirmarse la noticia se supo que no llegaría hasta el Lunes.

Recayendo algunas sospecha sobre Rafael Arellano, tío de Cervantes, fué detenido, encontrándose en su poder varias especies pertenecientes a Petronila Parra, encontrándose otras también en poder del guardián Lorenzo Mella.

En pro de los damnificados del norte

(De nuestro corresponsal, por telégrafo)

TEMUCO, 18. — La colecta hecha por los radicales de esta ciudad, en favor de los damnificados de las provincias del norte a consecuencia del terremoto, asciende a la suma de mil doscientos pesos.

BIO-BIO

26.o aniversario de "El Siglo".—Con este motivo tuvo lugar una manifestación

LOS ANGELES 18. — Con motivo de haber cumplido este diario su 26.o aniversario la Dirección ofreció a los redactores y un grupo de sus más asiduos ex-directores y representantes del colega "El Sur" de Concepción, una manifestación, que tuvo lugar en los comedores del Gran Hotel Central.

Asistieron los siguientes señores: Domingo Contreras Gómez, ex-director; Pedro Freeman C.; Mario Medina Benavente; Daniel de la Maza; Víctor Naranjo Jaujelo, Segura Cárter corresponsal de "El Sur"; Abdón Mellado, director de "El Diario"; Víctor Mellado, redactor; Carlos Gaillon, director de "El Siglo"; Darío Poblete Núñez, redactor de "El Siglo"; Daniel Jarpa, redactor deportivo de "El Siglo".

Exposición Industrial

SE CLAUSURA HOY

Grandes fuegos artificiales y baile esta noche a las 9.30

EN HONOR DEL CAPITAN ARACENA Y DE LOS EXPONENTES PREMIADOS

GARDEN PARTY en la tarde, de 5 a 8

Bandas y Orquesta

PROGRAMA DE LOS FUEGOS ARTIFICIALES:

EN LA AVENIDA DE LAS PALMERAS, FRENTE AL PABELLON DE PARIS EN LA QUINTA NORMAL, preparados por los señores Felipe Morales y Cía.

A las 9.30.—Anunció: dos granadas de doble detonación.

A las 9.45.—Introducción: dos grandes bombas de luces de colores, 10 voladores de honor con fuegos chinescos.

Exhibición de gran lujo compuesta de las piezas siguiente:

1.a pieza: Alegoría en luces de colores con la inscripción: **Protección a la Industria Nacional.**

2.a pieza: **La Selva de Fuego.** Plafond compuesto de 3 piezas que desarrollan un conjunto de 30 metros de frente por 15 de altura cubierto de gavillas en juego brillante y perlas plateadas de gran efecto.

3.a pieza: **Las Ruedas de Mesa.** Pieza mecánica formando una espiral de ruedas giratorias que se llenan de calados de luces de colores y lluvia de fuego plateado.

4.a pieza: **Gran alegoría en luces de colores** en que aparecerá el retrato del Capitán Aracena coronado por la fama y la inscripción: **Gloria a Aracena,** terminando con ramilletes de estrellas y salvas de cañonazos.

5.a pieza: **La Gran Festonada** precedida de un gillochée de chispas radiantes, desarrollando una multitud de alas giratorias y rosetones con relámpagos de espléndido efecto.

6.a pieza: **El Octaedro:** Un conjunto de ruedas giratorias con círculo de luces terminando con gran efecto fijo en chispas brillantes y fuertes descargas.

7.a pieza: **Gran final:** Decoración en que están representadas las artes, la agricultura, la mecánica y la música. En la parte superior la inscripción: **Honor al Trabajo.**

8.a pieza: **Ramillete Final** compuesto de candelas romanas de gran efecto.

En los intermedios, disparos de 100 voladores de luces de colores, paracaídas, lluvias eléctricas, aerolitos plateados, caprichos chinescos, cometas de colores, serpientes detonantes y luces radiantes, 12 grandes girándolas voladoras con ramilletes de luces, 20 grandes bombas de palmeras eléctricas rayos dorados, mariposas, volcanes chinescos, marranes de chispas brillantes y luces de colores surtidos.

- SORTEO -

Entre los visitantes que paguen su entrada de 2 a 7 de la tarde de hoy, se sortearán los siguientes objetos obsequiados por los exponentes:

Un corte de paño para señora, de la Compañía Nacional de Tejidos "El Salto".

2. Un estuche de perfumes, con diez piezas, de los señores H. V. Prentice y Cía., Valparaíso.

3. Un cajón de chicha champaña, de don Ildefonso Martínez, San Felipe.

4. Una docena de limas de acero de don Luis Morra, Santiago.

5. Una docena de tarros de Cacao Peptonizado, de los señores Valenzuela y Torres, Laboratorio Francia, Santiago.

6. Varios lotes de azúcar de la Compañía de Refinería de Azúcar de Penco.

7. Un lote de conservas de los señores Larrondo Hnos., San Felipe.

8. Una silla y un piso de lona, de don Arturo Vera, Santiago.

9. 3 docenas de escobillas de dientes de los señores Vega y Cuadra, Santiago.

PRECIOS DE LAS ENTRADAS:

EN EL DIA:

De 9 a 12 M. $ 2, y de 2 a 7.30 $ 3.

EN LA NOCHE:

Entrada general a la Quinta, a los Fuegos... ... $ 2.—
Entrada al baile de la explanada... ... ... 3.—
Entrada de carruajes... ... ... 5.—

NOTA.— La entrada general a Quinta se empezará a cobrar desde las 6 P. M.

Quina Peralta

Tónico para débiles y convalecientes, sin igual para antes, durante y después del embarazo.

Exíjalo en toda droguería, botica y almacenes de primera clase.

IRIARTE Y GONZALEZ
Valparaíso

Gran ocasión

Inmenso surtido de relojes pulseras y de bolsillo a precios irrisorios y gran surtido de joyas, encontrará en la Fábrica de Alhajas

AGUSTINAS 857

Se componen relojes y se TRANSFORMAN ALHAJAS

$38,000

VENDO LUJOSA CASA

$ 15,000 al contado, resto largo plazo recién terminada, 8 piezas habitación, baño, tres piezas servicios, tres patios; hall, 2 W. C., todo pintura al óleo, 45 metros fondo, luz eléctrica, y alcantarillado, mampara cristal, entre dos líneas carros. Tratar: su dueño.

MAULE 964

Díaz y Llona

LUIS DIAZ GARCES y FERNANDO LLONA CUEVAS

Agentes de Negocios y Corredores de la Bolsa de Comercio

HUERFANOS 1165.— TELEFONO 14, CENTRAL

Se encargan de la compra y venta de acciones, bonos, títulos de créditos y propiedades raíces, contratación de préstamos hipotecarios, consolidación y conversión de deudas y administración de bienes en general.

QUINTA

EN TALAGANTE próxima a la Plaza se vende o permuta por propiedad en Santiago. Consta de 1¾ cuadras toda plantada de árboles frutales y viña de uva de mesa. Tiene casas de habitación.

Dirigirse a

R. DEVOTO y Cía.

CORREDORES

GALERIA ALESSANDRI 4.— CASILLA 2583, SANTIAGO.

Llegaron Postes

redondos para cierros de POTREROS

Barraca La República

DOMEYKO 2354. — TELEFONO 182, PARQUE

Feria Ureta y Cía.

DELICIAS 3410

EL LUNES 20 del corriente venderemos en privado, los siguientes artículos:

Maíz colorado, Quesos y Mantequilla

de reconocidas marcas.

RAIMUNDO URETA E.
GERENTE.

AZUL DE NIXEY

MARCA "CERVUS"

En el envase cómodo y económico de paquetitos de ½ onza

De calidad insuperable para dar una blancura perfecta a la ropa.
En venta en todos los Almacenes.

AGENTES GENERALES PARA CHILE

DUCAN, FOX & Co.

REALIZACION

de un gran surtido sombreros recién recibidos, especialmente negros y blancos.

MADAMA PHILO

252 ESTADO

Matinee A LAS 3 P. M. Grandes $ 1.50. Niños $ 1.00

COMICA POR CRIPITAS

La tercera función de la gran obra de aventuras y hazañas:

Ruth de las Montañas por la encantadora **Ruth Roland**

Y el drama de aventuras GLUCKSMANN-PARAMOUNT:

VENCIENDO AL DESTINO por CHARLES RAY.

SPLENDID-Hoy DIRECCION MAX GLUCKSMANN

SELECTA A LAS 5 P. M.

Llena Eres de Gracia

"GLUCKSMANN-PARAMOUNT"

por la hermosa DOROTHY DALTON

Absoluta moralidad Gran lujo

ESPECIAL DE GRAN MODA, A LAS 6.30 P. M.

Lindísimo estreno "AMERICAN". El graciosísimo idilio de amor, travesuras juveniles y extravagancias femeninas.

SU HIJO MUTUO

por la encantadora favorita **Margarita Fisher**

HOY a las 9.40 Por última vez la grandiosa super-producción histórica alemana

FEDERICO EL GRANDE la vida, amores y aventuras del más célebre de los Reyes de Prusia.

TEATROS - MUSICA - CINES

AGASAJOS A DON JACINTO BENAVENTE

Durante el día de ayer se han repetido las manifestaciones de simpatía y de aprecio al distinguido escritor español, señor don Jacinto Benavente.

En las primeras horas de la tarde el señor Benavente se dedicó a visitar algunos paseos y establecimientos importantes de la ciudad.

Después de este paseo, el celebrado dramaturgo se manifestó encantado de las bellezas de nuestra capital y de las hermosas perspectivas de algunas de sus calles.

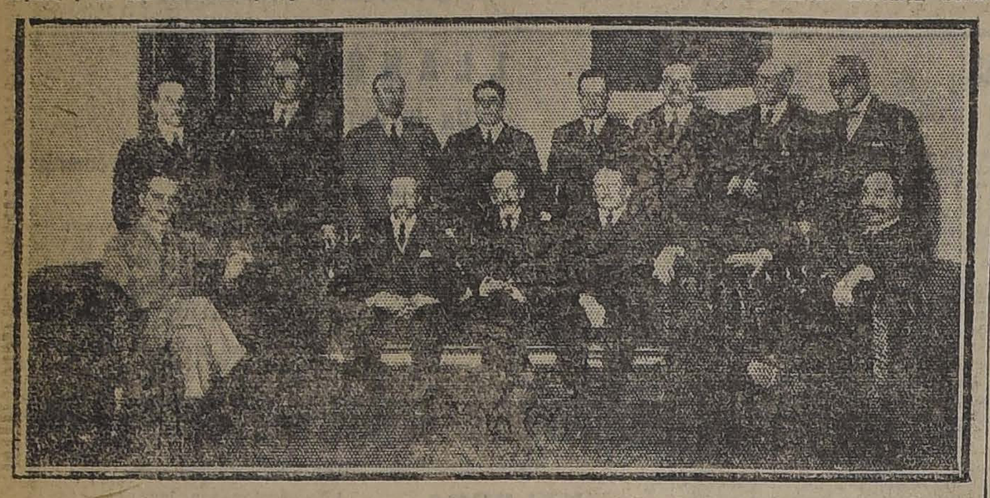

ASISTENTES A LA MANIFESTACION DEL CENTRO ESPAÑOL

EN EL CIRCULO ESPAÑOL

A las seis de la tarde se ofreció al señor Benavente una brillante y concurrida recepción en los salones del Círculo Español y a la cual asistió lo más representativo que tiene la colonia española de Santiago.

El señor Benavente fué agasajado con una copa de champaña, haciéndosele, además, objeto de finas y cariñosas atenciones.

EL BANQUETE DE LA SOCIEDAD DE AUTORES

Una de las manifestaciones más simpáticas que se han hecho al insigne escritor español ha sido sin duda la que le ofreciera ayer noche en los comedores del Olympia la Sociedad de Autores Teatrales de Chile.

Esta manifestación consistió en una comida a la que asistió un gran número de escritores, políticos y la Sociedad de Autores en masa.

La mesa estaba arreglada con esplendidez y buen gusto y el menú selecto y exquisito. Durante la comida el señor Benavente hizo derroche de buen humor y de ingenio, sintiéndose en un ambiente cordialísimo y muy amistoso.

Completó la buena impresión de esta manifestación el hecho de que no hubiera discursos.

Entre los asistentes al banquete anotamos a las siguientes personas:

Héctor Aranciblia, [illegible] Laso, Carlos Cariola, Jaime [illegible] Larraín, Emilio Tizzoni, Cirilo González, José María Raposo, Atilano Sotomayor, Martín Ovalle, Antonio Bórquez Solar, Antonio Orrego Barros, Alfonso Farren, Eduardo Barrios, P. Belisario Gálvez, N. Yáñez Silva, P. Borja Cifuentes, Esteban Serrador, René Hurtado Borne, Eugenio Orrego Vicuña, Aníbal Jara Letelier, L. Valenzuela Aris, Ernesto Eguiguren, Vinato Rull, Valenzuela Olivos, Nicanor de la Sotta, Guillermo Canales, Eduardo Farren, Renato Valenzuela, Emmanuel Martínez, Soriano, Enrique Vigneaux, Tomás Cortés, César Bunster, De la Gándara Pastor, Alejandro Flores, Rojas Garcés, Urzúa Rozas, [illegible] Cumplido, Ortúzar Z.

EL BANQUETE DE HOY EN EL CENTRO ESPAÑOL

Hoy a medio día el Centro Español ofrecerá al ilustre escritor una nueva manifestación de admiración y simpatía.

A las doce y media se le ofrecerá un banquete en el local del Centro, al que han sido invitados numerosas personalidades de nuestro mundo intelectual y político.

ESTA NOCHE SE CANTARA "RIGOLETTO" EN EL MUNICIPAL

Esta noche, a las 9 y media, se realizará la gran velada a beneficio total de los damnificados del Norte, organizada por la señora Adelina Padovani de Farren y la Empresa Salvati y Farren.

El teatro se verá concurrido como en sus mejores días de arte. Distinguidas familias de nuestra sociedad han tomado la totalidad de los palcos: el atractivo del programa, ha llamado mucho la atención de los aficionados al arte lírico, pues la representación de la partitura de Rigoletto requiere disposiciones excepcionales de parte de los intérpretes, por las dificultades que encierre en sí dicha partitura.

He aquí el reparto de Rigoletto, confiado a distinguidos aficionados de la sociedad de Santiago, alumnos de la señora Padovani:

Director de orquesta, maestro Dante Betteo.

Principales intérpretes en orden de libreto:

Il duca di Mantova, señor Guillermo G. Huidobro V.

Rigoletto, señor Oscar Moebis.

Gilda, señorita Clarisa Borgoño V.

Sparafucile, señor Lautaro García.

Maddalena, señora Margarita Meneses.

Giovanna, señorita M. Gabriela Araya.

Il conte di Monterone, señor Alberto López.

Borsa Mateo, señor Carlos Bathé.

Contessa di Ceprano, señorita Graciela Muñoz.

Prestarán su gracioso concurso a esta simpática fiesta de caridad, la orquesta del Municipal, compuesta de 70 profesores; el personal de empleados del teatro y los maestros Betteo y Roberto Puelma.

Otro atractivo del programa es Berta Singerman, la incomparable recitadora de poesías, que tanta simpatía ha sabido captarse en sus interesantes recitales. Nos deleitará con las más hermosas poesías de su interesantísimo repertorio.

—Los abonos a las dos conferencias están abiertos en la secretaría del Unión Central, de 10 a 12 M. y de 4 a 6 P. M.

La segunda conferencia versará sobre "Algunas mujeres de Shakespeare."

LAS CONFERENCIAS DE BENAVENTE

"LA FILOSOFIA DE LA MODA"

Mañana, a las seis y media, don Jacinto Benavente, se nos presentará en otra faz de su temperamento múltiple: como conferencista.

En el recital de mañana, el gran dramaturgo estudiará un tópico interesantísimo y en el cual podremos apreciar aún más de cerca que en sus obras teatrales, la personalidad del triunfador del premio Nobel.

La conferencia de mañana versará sobre "La filosofía de la moda" y su sólo título nos prepara para asistir a una reunión de arte puro, en la que el concepto y la idea llegarán al espectador bajo las más bellas formas.

Remate de Materiales

El Jueves 23 del presente, a las 9 A. M., se rematarán en el Molino Santa Magdalena, Providencia Núm. 2556, carros Los Leones, los materiales de su demolición. Hay maderas de todas clases, zinc blanco, tejas, adobes, ladrillos, puertas, ventanas, etc.

A la vista todos los días.

SUCESION DOMINGO COSTA.

UN NUMERO DE BAILE PARA EL COMEDIA

En la próxima semana debutará en el Comedia un número de danzas artísticas compuesto por la señorita Le Hesse y el bailarín Joachim von Seewitz que constituyen una interesantísima y original nota de arte en el ambiente teatral que por su mismo nivel estético, la selección de las danzas y la música que interpretan, está muy por encima del género corriente de las varietés y los números de valor aislado y personal que suelen presentarse en los escenarios.

TEATRO SANTIAGO

Merced entre Plaza y San Antonio

Empresa Ernesto Bouquet

Gran Compañía Española de Comedia Moderna Serrador-Marí

Hoy Domingo 19 de Noviembre Hoy

Matinée, a las 3.15. Gran éxito: cómico:

LA RAZON DE LA LOCURA

Vermouth a las 3.15. La graciosa pochade:

FLORETTE Y PATAPON

Noche, a las 9.15. Interesante reprise:

GUERRA EN TIEMPO DE PAZ

TEATRO COMEDIA

Huérfanos esquina Morandé

Ultimas funciones de la Gran Compañía de Operetas Inés Berutti

Hoy Domingo 19 de Noviembre Hoy

Matinée, a las 3.15. Grandioso éxito:

LA DUQUESA DEL BAL TABARIN

Vermouth, a las 6.15. Noche a las 9.15. Grandioso éxito de la nueva opereta del maestro Kalmann:

EL HADA DEL CARNAVAL

Mañana despedida de la Compañía con una gran función de beneficio pro-damnificados del Norte.

COMPAÑIA BENAVENTE - MEMBRIVES

Con otro lleno absoluto hizo anoche su segunda función de la temporada la Compañía que dirige el célebre dramaturgo don Jacinto Benavente, y que estaba destinada a la presentación de la primera actriz señora Lola Membrives.

Se puso en escena la comedia "El mal que nos hacen" una de las más celebradas del insigne escritor y en la cual la señora Membrives tiene especial lucimiento. Fué con esta obra que la simpática actriz obtuvo en el Teatro Lara de Madrid su consagración definitiva, hasta el punto de ser considerada por la crítica superior a la misma Xirgú.

En realidad la distinguida artista hace de Valentina una creación admirable por el relieve vigoroso y henchido de pasión que sabe darle. Lo que atrae especialmente en ella es su singular simplicidad, su sencillez tan rotunda, sin artificio y sin embargo con tanta fuerza emotiva que de sus gestos y del tono cálido de su voz surge una figura humana delirante y hermosa como expresión artística.

La señora Membrives nos parece así una artista de una estilizada escuela francesa. Su porte magnífico, su distinción de gran dama, su elegancia discreta y simple como es la elegancia de buena ley, dan a su figura en la escena una proyección de gran artista, de artista de personalidad propia y singular. Viéndola, hemos recordado a esa otra pasional artista que nos visitara hace poco, a Germaine Dermoz, con la cual se encuentra en un mismo plano de distinción, de fuerza emotiva y de riqueza de expresión, sin que esto signifique un parangón, pues en el fondo cada una tiene su personalidad independiente y autónoma.

La señora Membrives, se nos presenta ahora en el apogeo culminante de sus facultades escénicas; vuelve enriquecida con la madurez de un talento vasto, comprensivo y de un profundo equilibrio. Su figura, total es la suma armónica de cultura, temperamento e inteligencia, combinados en armoniosa proporción. Su Valentina de anoche es la prueba eficaz de su ascención artística. La felicitamos cordialmente.—**Leon Roch.**

El conjunto benaventino da hoy día tres funciones, con programa completamente nuevo y en el cual tendrán ocasión de mostrarse los elementos que aún no han debutado.

En la matinée, que empezará a las 3 en punto, irá la comedia "Lo cursi".

En la vermouth, se pondrá en escena "Los buhos", producción benaventina casi desconocida de nuestro público y en la cual el autor empieza a mostrar una nueva faz de su compleja personalidad dramática.

La función nocturna se hará con una de las obras más recias del teatro benaventino, "La noche del Sábado". En ella el ilustre comediógrafo se nos muestra nuevamente renovado, pues junto al simbolismo ya se ven los primeros asomos del dramaturgo que abandona las cuestiones metafísicas para entrar en el reinado de la teosofía, que después profundiza en "Más allá de la muerte".

"La noche del Sábado" pertenece dentro de la obra maestra de Benavente, al ciclo selecto de sus obras, pues a la belleza de la concepción dramática, une la sutileza y profundidad de los pensamientos y la magnificencia de un estilo maravilloso.

Los roles principales están a cargo de Lola Membrives, Margarita Larrea, Celia Ortiz, Consuelo Badillo, Ricardo Puga, Enrique Suárez, Martí, Gaspar Campos secundados por todo el demás personal de la compañía.

—Mañana "La señora Ama", la altísima obra escrita en castellano antiguo y en la cual Lola Membrives hace uno de sus trabajos más definitivos.

Programas de hoy

TEATROS

SANTIAGO.—Compañía Serrador-Marí. Matinée, "La razón de la locura". Vermouth, "Florete y Patapón". Noche, "Guerra en tiempo de paz".

UNION CENTRAL.—Matinée, "Lo cursi". Vermouth, "Los buhos". Noche, "La noche del Sábado".

COMEDIA.—Compañía Inés Berutti. Matinée, "La duquesa del Bal Tabarín". Vermouth y noche, "El hada del carnaval".

CIRCOS

HISPANO - AMERICANO.— Programa variado. Matinée y noche.

CINES

SPLENDID.—Matinée, 3.a función de "Ruth de las montañas". Selecta, "Llena eres de gracia". Vermouth, "Su hijo mutuo". Noche, "Federico el Grande".

IMPERIO.— Matinée, "Los tres mosqueteros". Selecta, "El valle prohibido". Especial y noche, "Diamantes y corazones".

ALHAMBRA Y VICTORIA. — Matinée, "Otelo o el moro de Venecia". Selecta, "El alfiler rojo". Especial y nocturna, "Adiós... amor".

COLISEO NACIONAL.— Fin de "El disco de fuego" y "Las fauces del lobo". Vermouth y nocturna, "A merced de la vendetta".

ESMERALDA Y SETIEMBRE.— Matinée, "Sonando el cuero" y "El pirata". Selecta, "Lo que no muere" y "Salteadores de caminos". Vermouth y noche "No dispare".

BRASIL.—Matinée, "El raid de Santiago a Río Janeiro" y fin de "Robinson Crusoe". Selecta, "Venciendo al destino". Vermouth y noche, "La conquista de un hombre" y "El raid de Santiago a Río Janeiro".

DELICIAS.— Matinée, "La repudiada" y fin de "Robinson Crusoe". Especial, "Sonando el cuero" y "Gemelos infortunados". Noche, "Una hora después del peligro" y "Gemelos infortunados".

MUNDIAL.— Matinée, fin de "El disco de fuego" y de "Robinson Crusoe". Especial y noche, "Los tres mosqueteros".

INDEPENDENCIA.— Matinée, 4.a función de "Robinson Crusoe" y 5.a de "El disco de fuego". Especial, "Las astucias de Cascabel" y "Robinson Crusoe". Noche, "Juanita Tenorio".

SELECTA.— Matinée, "El disco de fuego" y penúltima de "Robinson Crusoe". Especial, fin de "El disco de fuego" y "Astucias de Cascabel". Noche, "Juanita Tenorio".

IRIS.— Matinée, "Sonando el cuero" y programa cómico. Especial y noche, "Su más bella noche".

MINERVA.— Matinée, "Los confines del Polo" y "Ruth de las montañas". Especial, final de "La tentación del circo" y "Zoraida, la gitana". Noche, "El águila".

POLITEAMA.— Matinée, 3.a función de "Ruth de las montañas". Especial, "¿Qué hace su marido?". Noche, "Su hijo mutuo".

OLYMPIA.— Matinée, programa cómico. Tarde y noche, "Su esposo poeta".

ODEON.— Matinée, 3.a función de "Ruth de las montañas" y programa cómico. Selecta, "La suprema tragedia". Especial y noche, "Cuenta abierta".

ELECTRA.— Matinée, 2.a función de "Ruth de las montañas" y "Al borde del abismo". Selecta, "Las llaves de la redención". Vermouth, noche, "Cuenta abierta".

IMPERIAL.— Matinée, 5.a función de "Robinson Crusoe" y estreno de "Ruth de las montañas". Especial, "Sonando el cuero". Noche, "El gran martirio".

COLON.— Matinée, penúltima función de "El disco de fuego". Especial, final de "Robinson Crusoe". Noche, "El crimen de Lord Arthur Saville".

DIECIOCHO.— Matinée, "Juanita Tenorio". Especial y noche, "Lo que no muere".

NOVEDADES.— Matinée, final de "Robinson Crusoe". Especial y noche, "A merced de la vendetta".

AMERICAN CINEMA.— Matinée, programa cómico. Especial y noche, "¿Qué hace su marido".

AVENIDA.— Matinée, "El gran martirio" y "Silencio culpable". Selecta, "Marión". Noche, "El ídolo roto".

EXCELSIOR.— Matinée, 4.a función de "Robinson Crusoe" y 2.a función de "Ruth de las montañas". Especial y noche, "La llave de la redención" y "La bailarina del antifaz".

FRANKLIN.— Matinée, 1.a función de "Ruth de las montañas" y "Robinson Crusoe". Especial y noche, "Otello o el moro de Venecia".

ATENAS.— Matinée, 4.o cuento de "Las mil y una noches" y de "Crisálida a mariposa". Selecta, "Sonando el cuero". Especial y noche, "Los tres mosqueteros".

BA-TA-CLAN AL SANTIAGO

Se anuncia para los primeros días del próximo mes el debut en este popular teatro de una compañía de gran guignol y estilo Bataclán, de París y que actualmente está haciendo un gran suceso en Buenos Aires. Este espectáculo contratado por el señor Bouquet personalmente en Buenos Aires es de un estilo completamente nuevo para nuestro público. Daremos más detalles sobre este nuevo espectáculo que nos ofrece el activo empresario santiaguino, en nuestras próximas ediciones.

LA DANZA CLASICA

Apenas termine el actual brillante temporada de comedia española que preside el ilustre comediógrafo español señor Benavente en el Unión Central, pasará a ocupar la sala la danzarina clásica Arlette Marbelle que se anuncia como una hermosa promesa artística.

La señorita Arlette ha preparado para su debut un programa muy interesante que destaca su personalidad artística en el difícil arte de la danza.

BERTA SINGERMAN

LA UNICA MATINEE DE HOY

Hoy, a las 4 de la tarde, la virtuosa de la declamación, Berta Singermann, dará en el Teatro Municipal una audición poética con el siguiente programa:

Primera parte

El día que me quieras: Amado Nervo.

Canonesa: Amador Nervo.

La canción desesperada: Guido [illegible] Verona.

Quien supiera escribir: Ramón [illegible] Campoamor.

Invocación al Ebro: Eduardo [illegible] quina.

Segunda parte

Oración a la luz: Guerra Junqueiro, tradución E. Marquina.

De los poemas de niños: [illegible]

UNICA MATINEE

DE LA

Compañía J. BENAVENTE

HOY A LAS 3 P. M. EN PUNTO

EN EL

T. Unión Central

presentará su comedia satírica

Lo Cursi

Las entradas están en venta desde las 9.30 A. M.

SETIEMBRE Y ESMERALDA

Hoy - 4 funciones

MATINEE, a las 2.20: Programa de cuatro atracciones:

Sonando el Cuero

O LA CARRERA DE UN BOXEADOR

Por REGINAL DENNY.

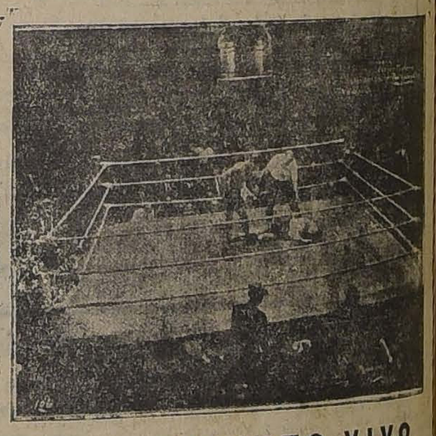

EL PIRATA

Por JACK PERRIN.

MUERTO VIVO

Por CACHIVACHE.

El Raid Santiago=Rio de Janeiro

VERMOUTH Y NOCHE

Lindo estreno UNIVERSAL En 6 actos

¡NO DISPARE! Por el galán HERBERT RAWLINSON

La novela de un ladrón que fué obligado a casarse con una desconocida a cuya casa había entrado a robar.

Fuera de programa:

RAID SANTIAGO RIO DE JANEIRO

SELECTA, a las 4½: SETIEMBRE: "LO QUE NO MUERE"; ESMERALDA: "SALTEADORES DE CAMINO".

Las localidades de todas las funciones tienen un recargo de $ 0.10 en balcón y galería y $ 0.20 en platea, a beneficio de los damnificados del Norte. La Empresa contribuirá con igual suma que el público.

BRASIL

MATINEE, a las 2.30: Final de

ROBINSON CRUSOE

SELECTA, a las 4½:

VENCIENDO AL DESTINO

Por

CHARLES RAY

VERMOUTH y NOCHE: Estreno PARAMOUNT:

LA CONQUISTA DEL HOMBRE

Por

ETHEL CLAYTON

Fuera de programa:

RAID SANTIAGO RIO de JANEIRO

Recargo de $ 0.10 y $ 0.20 por localidad, a beneficio de los damnificados.

IMPERIO: HOY Cuatro Funciones De Gran Atracción

MATINEE, A LAS 3 P. M.— Primera matinée super-extraordinaria del año:

Los TRES MOSQUETEROS

(La FUNCION: "LA POSADA DE MEUNG")

Si para los niños constituye un placer, **es un deber para las madres** mandar sus hijos a que admiren este espectáculo ameno e ilustrativo que equivale a una excelente lección de historia.

SELECTA, A LAS 4.30

Reprise del éxito de ayer, la última creación de la hermosa

May Mc Avoy

El Valle Prohibido

FUNCIONES DE LUJO, a las 6.30 y a las 9.30

Grandioso estreno Pathé N. Y.— Una soberbia producción desarrollada en dos Continentes:

DIAMANTES Y CORAZONES

(EL IMPERIO DE LOS DIAMANTES)

Romance que ha apasionado a todos los públicos.— Acción en N. York, Londres, París, Monte-Carlo y en los más bellos parajes de la Costa Azul. Interpretada por **LUCY FOX, ROBERT ELLIOT y LEON MATHOT.**

Mañana: 6.30 y 9.30 ESTRENO DE LA SEGUNDA FUNCION DE **LOS TRES MOSQUETEROS**

2.a Jornada: "Los mosqueteros del Rey", y parte de la 3.a, "La costurera de la Reina".

ESPECIAL DE GRAN MODA: **La Conquista del Hombre** Por ETHEL CLAYTON.

NOCHE: FUNCION DOBLE: Risa y emoción. LINA CAVALLIERI, en su última creación: **EL IDOLO ROTO** Y la comedia: LA CONQUISTA DEL HOMBRE.

ALAMEDA

MATINEE, FUNCION DOBLE: Aventuras y Box: **SONANDO EL CUERO** O LA CARRERA DE UN BOXEADOR y 3.a función de la serial: RUTH DE LAS MONTAÑAS.

Hoy - Alhambra y Victoria - Hoy

MATINEE.— Espectáculo de variedades.
La graciosa comedia "CAMPEON DE BOXEO", por el estupendo Cachivache, y

OTELO

o "EL MORO DE VENECIA"

soberbia producción dramática de lujo, marca GAUMONT, por artistas del Covent Garden de Londres.

ESPECIAL Y NOCTURNA.— Estreno grandioso:
La reina de la elegancia o la divina

GABRIELA ROBINNE

en su artística creación sentimental:

ADIOS... AMOR

La más reciente producción de la eminente actriz francesa.

ALHAMBRA.— Selecta 4.30: "EL ALFILER ROJO", creación del gran trágico chino ISIN - HOU.

ALMA EN PENA

(GOLDWYN FAMOUS AUTORS)

La obra dramática de ultra tumba. El drama del más allá. Es la voz del arte con el misterio de la eternidad.

¡Los que mueren, avisan a los seres queridos su alejamiento de la escena terrenal?

Véalo usted el **MIERCOLES** en el

IMPERIO

37.a FIESTA ARTISTICO - SOCIAL.
37.o MIERCOLES DE MODA.

...ranath Tagore.—I. El principio; II. ...autor; III. Nubes y olas.
Soldadito de plomo: Tristán King-..., traducción C. D.

Tercera parte

La rosa niña: Rubén Darío.
Balada de la cabaña: Paul Fort.
El lazo de amor: Paul Fort.
Plegaria: Gabriela Mistral.
La juerza d'un queré: Luis Chamiso.

SANTIAGO

Hoy, matinée, a las 3.30 se pondrá en escena la comedia gran guiñolesca en 3 actos y en prosa original del gran autor español don Pedro Muñoz Seca, titulada "La razón de la locura".

En la noche, a las 6.15 se representará la comedia cómica en tres actos de los célebres escritores Hennequin y Weber, titulada "Florette y Patapón".

En la vermouth, a las 6.15 se representará ...dia alemana en 5 actos, original del gran autor Meyer Foster, arreglada a la escena española por don Emilio Mario, titulada "Guerra en tiempo de paz".

El Martes la empresa del teatro y el señor Serrador darán la función vermouth a beneficio de los damnificados de las regiones del norte azotadas por el terremoto, y entregarán a la comisión encargada de la colecta el importe íntegro de las entradas.

Próximamente, gran función en honor y beneficio de la actriz Teresa Serrador con el estreno de la comedia dramática del gran literato alemán Hermann Sudermann, titulada "Magda" o "La casa paterna".

COMEDIA

Con éxito y muy buena concurrencia se estrenó ayer la bonita opereta del maestro Kalmann, titulada "El Hada del Carnaval". Esta opereta que estrenó en Santiago la compañía alemana, con éxito, tiene muy bonita música y un interesante argumento. Se hicieron repetir varios números, ante la insistencia del público. La música recuerda mucho a la de "La Princesa de las Czarads", del mismo autor. Se distinguió en la representación la señorita Berutti, en el rol protagonista, la señorita Lloret en su interesante papel y los señores Gozalvez, Sanchiz, Jarques y Retes.

Hoy se repite "El Hada del Carnaval" en vermouth y noche: en la matinée se pone en escena "La Duquesa del Bal Tabarín", la siempre aplaudida opereta del maestro Lombardo.

La Compañía se despide mañana de nuestro público con una función benéfica, organizada por la señorita Berutti con la Empresa del teatro y con la cesión de sus sueldos de todo el personal de la Compañía, orquesta y empleados, a favor de los damnificados por el terremoto del Norte. Se representará "La Princesa de las Czardas" y habrá un interesante acto de concierto en el que tomarán parte todos los artistas de la Compañía.

MUSICA

CONCIERTO DE CARIDAD

Entre la nueva generación de nuestros artistas, se destaca con marcados relieves una joven pianista: Sofía Kusnetzoff.

En audiciones privadas que días atrás diera, obtuvo los más entusiastas elogios, que le prodigó con sinceridad el elemento musical que la escuchó.

Y es así cómo se ha generado un simpático concierto, que ha de efectuarse en el Salón Grotrian Steinweg, Miracores 378, el Martes próximo en la tarde, con un brillante programa, que en ediciones pasadas ya hemos publicado, y en cuyo desarrollo tocará en seguida piano su profesor señor Bindo Paoli.

Como se trata de un simpático beneficio, a favor total de la institución de las Ollas Infantiles, las localidades han sido adquiridas por distinguidas familias de nuestra sociedad.

RECITAL SOFIA DEL CAMPO

Muy interesante promete ser el gran concierto que el Jueves próximo dará esta distinguida artista.

Para su próxima audición, que ha de efectuarse en el Salón de Conciertos Grotrian Steinweg, ha confeccionado un atrayente programa, en el que figuran autores clásicos, en sus más hermosas producciones musicales, y al través de las cuales pueden valorizarse ampliamente las brillantes cualidades de la eminente cantante chilena, que nuestra sociedad aplaude con tanta admiración y cariño en cada una de sus interesantes presentaciones.

La aplaudida dama chilena dedica parte de las utilidades de su recital, para cooperar al mejor éxito de lo que se colecta para los damnificados en el Norte.

Las localidades han comenzado a ser adquiridas por las más distinguidas familias de nuestra sociedad, y, las que quedan, pueden adquirirse en la Casa Grimm y Kern.

MATILDE VELAZ PALACIOS

En los últimos días de este mes arribará a esta capital la distinguida dama argentina, señora Matilde Velaz Palacios, que invitada por nuestra sociedad, se propone dar algunas audiciones de arte.

La señora Velaz Palacios, para quien la crítica ha reservado sus mejores elogios, posee una voz de soprano de ricos matices y de una dulzura poco común. Interpretada con verdadero talento los mejores autores clásicos y como buena criolla también tienen sus afectos por la música regional, aquella música que recuerda el alma argentina, en sus más puros sentimientos nacionales.

En sus recitales poéticos la señora Velaz Palacios revela un temperamento extraordinario y de ello dan testimonio los grandes profesores de declamación que hay actualmente en Buenos Aires, quienes dicen que esta artista es el mejor exponente del Círculo de Damas, que como similar de nuestro Club de Señoras, es el centro más aristocrático de la metrópoli bonaerense.

Sin duda alguna se reserva a nuestra sociedad un hermoso programa ante la espectativa de la visita de que nos ocupamos.

CIRCOS

GRAN CIRCO HISPANO AMERICANO

Dos interesantes funciones anuncia para hoy la excelente y aplaudida compañía del Circo Hispano Americano, que funciona en el Pabellón Delicias, Alameda entre Morandé y Teatinos.

A las 3 1|2 se efectuará la última matinée con programa especial para niños y varias novedades; el inimitable tony Bracco; Wallace y Varrucho harán sus mejores números; estos graciosos cómicos preparan varias sorpresas de despedida.

En la noche habrá función con programa en el que figuran nuevos números por Miss Elli, los Kuntz, el trío argentino y el capitán Sáenz.

La compañía anuncia su última semana.

NOTICIAS CINEMATOGRAFICAS

IMPERIO

"LOS TRES MOSQUETEROS", "EL VALLE PROHIBIDO", POR MAY MAC AVOY; "DIAMANTES Y CORAZONES", POR LUCY FOX.— Cada una de las cuatro grandes funciones que esta sala central ofrece para hoy, contiene, un programa de atracción, muy especial y de señalados valores artísticos; desde luego, la matinée de las 3 P. M., es la primera del año, que se nos presenta con el carácter de super-extraordinaria, ofreciendo un espectáculo que desde el día de su estreno, viene recibiendo cada día nuevas ovaciones, como hasta la fecha no había logrado film alguno. Nos referimos a la presentación de "Los Tres Mosqueteros", cuya función primera o primera jornada, titulada: "La posada de Meung", será reprisada por la sección diurna de hoy.

A las 4.30, en la sección selecta, irá la reprise de "El valle prohibido", la más radiante de las creaciones artísticas realizadas por la bella actriz May Mac Avoy y obra que entre sus diversas atracciones objetivas se distingue por la belleza excepcional de los paisajes que presenta, ante cuyo fondo pasan las escenas de su interesante argumento. En esta película se ve también actuar al gran actor Bruce Gordon.

Las funciones de lujo, que son las de las 6.30 y de las 9.30, ofrecerán el estreno de la producción distribuida por Pathé N. N., "Diamantes y corazones", (El Imperio de los diamantes), cuya interpretación está en su parte principal a cargo de Lucy Fox, de Robert Elliot y del recordado protagonista de "El Conde de Montecristo", Mr. León Mathot, de la Sociedad de Artistas y Gentes de Letras de París.

Esta película es la primera de origen americano que se filma en Europa con carácter social dramático-sentimental, ofrece el espectador los hermosos cuadros elegidos de la vida de París, de Londres, de Montecarlo, bellísimos paisajes de la Costa Azul y aspectos también de Nueva York, en donde pasa parte de su acción. Es un film de lujo, de fastuosa presentación escénica que, seguramente obtendrá un éxito marcadísimo en las aristocráticas funciones en que será exhibido.

SPLENDID

SUS FUNCIONES DE HOY. —A las 6.30: "Su hijo mutuo", por Margarita Fisher. En la noche: "Federico el Grande".

Damos a continuación un breve resumen de los programas que el Splendid ofrecerá en el día de hoy a su distinguida clientela:

En la función especial, a las 6.30 P. M., será estrenada la producción "American", titulada: "Su hijo mutuo", graciosísimo romance de amor y extravagancias femeninas, cuyo argumento de gran originalidad e interés, está basado en la historia de una niña riquísima que huérfana de madre, se encuentra dominada por una tía que tiene llena la cabeza de ideas estrafalarias, tanto respecto de cómo debe ser la vida, como sobre el matrimonio. Así le ha inculcado a su sobrina, que ella debe ser quien le busque novio, el cual debe ser el "prototipo del hombre físicamente perfecto".

Crea el principal rol la encantadora actriz de comedia americana, Margarita Fisher, quien se presenta elegantemente ataviada con toilettes de última moda, la secunda Nigel Barrie.

La obra se desarrolla en el ambiente aristocrático neoyorquino, y ha sido provista de lujosos escenarios.

En la matinée, a las 3 P. M., se exhibirá la tercera función de la super-serial de Pathé N. Y. "Ruth de las montañas", argumento de aventuras misterio, proezas de aviación y hazañas de equitación; obra llena de toda clase de atractivos, que ha alcanzado un gran éxito, tanto por las hazañas de todo género que ejecuta su protagonista Ruth Roland, como por el enigma del aviador misterioso El Aguila, cuya personalidad logra interesar a todos los que siguen esta obra. Las series que hoy se estrenan se titulan: (7) "Aguas Agitadas", (8) "Rastro peligroso" y (9) "La Cueva Roja". Además se exhibirá el drama de aventuras interpretado por Charles Ray, titulado: "Venciendo al Destino", producción Paramount que refiere las emocionantes aventuras que sucedieron a un muchacho inocente del campo, que viene por primera vez a Nueva York.

En la función nocturna, a las 9.40 P. M., se exhibirá por última vez la super-producción alemana "Federico el Grande", obra que ha agradado mucho, y que ha sido considerada por don Carlos Silva Vildósola, como la más grandiosa y perfecta producción histórica hecha en el mundo hasta la fecha. Como se sabe, esta obra está basada en la vida de Feedrico Guillermo II, el más grande e inteligente de los Reyes que tuvo Prusia, el formador de su poderoso Ejército y el creador de la admirable organización política y social de dicho país.

En la Sección Selecta, a las 5 P. M., se exhibe la hermosa producción pasional de la Paramount, titulada: "Llena eres de gracia", interpretada por Dorothy Dalton.

ALHAMBRA Y VICTORIA

LAS FUNCIONES DE HOY.—En su matinée de hoy, estos cines reprisarán la grandiosa super-producción de lujo de Gaumont de Londres, titulada: **"Otelo o El moro de Venecia"**, interpretada por artistas del Covent Gardent y que, como hemos dicho en diferentes ocasiones, no es, como parece una adaptación a la escena muda de la tragedia de Shakespeare, sino un drama perfectamente moderno, basado en la vida del teatro y cuya acción pasa también en Venecia, de la que ofrece los interesantes y pintorescos aspectos del Carnaval.

A continuación irá la vista cómica "Campeón de boxeo".

La sección selecta del Alhambra, ofrece también una interesante reprise, la del hermoso drama exótico, de ambiente oriental y europeo: "El alfiler rojo", que, como se sabe, es una extraordinaria creación del eminente trágico chino Isin-Hou. En este film actúan también escogidos artistas del teatro francés.

En la especial y en la nocturna, funciones de moda, será presentado el estreno de la película francesa de gran lujo escénico y de tema social, titulada: "Adiós... amor", exquisita creación dramático sentimental de la célebre actriz Gabriela Robinne, de la que hacía muchos años que no veíamos nuevas producciones.

Esta nueva obra de la Robinne ha merecido una acogida extraordinariamente entusiasta de parte del público, que ha celebrado volver a admirar a su favorita actriz francesa.

ASERRIN

Blanco, el saco, a . . . . $ 1.00
Colorado, el saco a . . . . $ 0.80
Por partidas, en nuestro **Desvio Escobedo.**
Ordenes:
BARRACA "LA REPUBLICA"
Teléfono Inglés 182. — Parque Domeyko 2354

COLISEO NACIONAL

"EL DISCO DE FUEGO".— Este teatro reprisará en su matinée de hoy, en programa doble, la última función de la emocionante y aplaudida serie "El disco de fuego", junto con el recio drama americano, de las regiones de Canadá: "Las fauces del lobo".

En vermouth y nocturna, se estrenará la super-producción escogida del First National Circuit: "A merced de la vendettta", película que les aspectos, muestra la carrera clásica, entre otros novedosos y sensacional del Derby de Empson, corrida y ganada por Anita Stewart, que hace el papel protagonista de la hermosa obra.

IRIS

MATINEE. — Hoy estrena este teatro en la matinée infantil, a las 2 y media en punto, los round 1, 2 y 3 (1.a función) de la sensacional película en dos funciones titulada: "Sonando el cuero" o "La carrera de un boxeador", interpretación del famoso campeón de box de peso medio, el simpático Reginald Denny.

Además va también el 24 divertido programa cómico Universal.

Especial y noche: Estreno de la lujosa producción Universal Jewell, titulada "Su más bella noche", interpretación de la hermosa chica atlética de Mack-Sennett, hoy considerada como una de las mejores actrices neoyorkinas, Mary Prevost.

SETIEMBRE Y ESMERALDA

Para hacer más efectiva su participación en el fondo de socorros a los damnificados del Norte, estos teatros han extremado su afán de dar hoy programas verdaderamente extraordinarios. En las tres funciones se pasará, fuera de programa, la interesantísima vista nacional en 4 actos: "El raid Santiago - Río de Janeiro" que registra la totalidad de la proeza del capitán Aracena.

En matinée a las 2.20 la vista principal del programa es "Sonando el cuero o la carrera de un boxeador", interpretada por Reginald Denny, campeón de peso medio de Estados Unidos y actor sumamente simpático. Además van "El pirata", por Jack Perrín, y "El muerto vivo", por Cachivache.

En vermouth y nocturna se estrenará la linda vista de amor, misterior y aventuras intitulada: "No dispare!", interpretada por el querido actor Herbert Rawlinson. Es una producción especial de la Casa Universal en seis largos actos. Su protagonista es un ladrón elegante que es obligado a casarse con una des-

TEATRO UNION CENTRAL

(EMPRESA ANSALDO, QUEIROLO Y CIA.)

HOY DOMINGO 19 DE NOVIEMBRE

Grandioso éxito de la Compañía

BENAVENTE

MATINEE 3	VERMOUTH 6.	NOCHE 9.30
Lo Cursi	Los Buhos	LA NOCHE DEL SABADO

Mañana, a las 6 1|2, 1.a conferencia de BENAVENTE.

ESTRENO: MARTES 21

Teatros SETIEMBRE y BRASIL

CAYENA

se conquista de una vez por todas los laureles de astro de la cinematografía en su colosal super-producción de cow - boys y aventuras:

HOMBRE A HOMBRE

Lo más sensacional, lo más hondo y lo más natural de la vida.

Exclusividad: UNIVERSAL FILM MFG. CO.

TEATRO **MUNDIAL** — GALVEZ 447, PLAZA ALMAGRO

HOY Especial, 6.15 y noche, 9.30 Doble función

LOS TRES MOSQUETEROS

1.a Jornada de la obra grandiosísima, **aplaudida por millones de personas** en el mundo entero. Unica versión verdadera y completa. Reserve pronto su entrada.

y la sensacional creación de WILLIAM RUSELL, **"EN LAS GARRAS DE LA MUERTE"** o **"GEMELOS INFORTUNADOS"**.

HOY MATINEE, a las 3 en punto. Fin de la serie sensacional **"EL DISCO DE FUEGO"** y episodios finales de la gran serie **"ROBINSON CRUSOE"**

COLON-HOY: Matinée Series 13-14-15 **EL DISCO DE FUEGO** | ESPECIAL FINAL DE **Robinson Crusoe** | **Noche: El Crimen Lord Arthur Saville**

T. DIECIOCHO MAÑANA 1.a de los TRES MOSQUETEROS. (Localidades numeradas en venta). HOY: Matinée, por Mary Miles Minter y Tripitas. Vermouth y Nocturna: Sessue Hayakawa, en "Lo que no muere".

TEATRO NOVEDADES :-: **Cueto y Avenida Portales**

Hoy **MATINEE** a las 3 1|4. Gran éxito de la serial **ROBISON CRUSOE**. Ultima función y estreno del divertido **28 PROGRAMA COMICO UNIVERSAL**.

Hoy **ESPECIAL Y NOCHE**. Estreno extraordinario: **A MERCED DE LA VENDETTA**. Por la elegante y bella actriz **Anita Stewart**.

Coliseo MATINEE: Programa doble: **El Disco de Fuego** (Función última). Y **Las Fauces del Lobo**

HOY TRES FUNCIONES

ESPECIAL Y NOCTURNA: Para los aficionados al **TURF** la grandiosa super-producción por ANITA STEWART: **A Merced de la Vendetta** Que muestra la clásica carrera del Derby de Epsom.

T. ATENAS El teatro que mantiene el control de los grandes estrenos en el sector Vicuña Mackenna y Maestranza.

HOY ESPECIAL, A LAS 6 1|2.— Espléndida orquesta JAZZ BAND y RIC RAC.

Primera jornada de la sensacional obra **LOS Tres Mosqueteros**

MATINEE A LAS 2.20 "Las mil y una noches" y **"LA CRISALIDA"** por MARY MILES MINTER.

SELECTA A LAS 4. **"SONANDO EL CUERO"** o **"LA CARRERA DE UN BOXEADOR"**

NOCHE.— Sensacional estreno: **"¡NO DISPARE!"** elegante creación del gran actor HERBERT RAWLINSON.

---

conocida a cuya casa había entrado a robar.

En selecta a las 4.30 se dará en el Setiembre "Lo que no muere", por Sessue Hayakawa. En el Esmeralda en esta función se exhibirá "Salteadores de caminos" por Dorothy Dalton.

BRASIL

En la matinée se dará "El raid Santiago - Río de Janeiro" y la última función de la serie "Róbinson Crusoe".

En selecta, a las 4.30 se repite "Venciendo al destino", por Charles Ray.

En vermouth y nocturna van "La conquista de un hombre", Paramount de lujo por Ethel Clayton y "El raid Santiago - Río de Janeiro".

DIECIOCHO

SESSUE HAYAKAWA Y MARY MILES MINTER.— Hoy en función de moda, sección especial para señoritas, presenta el meritorio estreno de la Robertson Cole, titulado: "Lo que no muere", obra social de corte fin y absoluta moralidad. En la Nocturna va la misma cinta y es función de abono. En la función de las 3 de la tarde, matinée dedicada especialmente al mundo infantil, va el estreno de la graciosa comedia Kiddart de lujo, que intetpreta la dije actriz ingenua, Mary Miles Minter, titulada: "Juanita Tenorio".

NOVEDADES

Para la matinée de hoy estrena este teatro de la calle Cueto, la última función de la serial "Róbinson Crusoe", y el divertido "28.o programa cómico Universal".

Para las secciones de especial y noche, estrena "A merced de la vendetta", película extraordinaria editada por el Firts National, en la cual tiene rol de protagonista la elegante y bella actriz, Anita Stewart.

ATENAS

PRESENTA HOY CUATRO FUNCIONES.— Matinée a las 2.20 en punto cuarto cuento de "Las mil y una noches", titulado "La historia de Marouf". Interpretación en colores por Mlle La Rose y Juan Signoret. Además la delicada comedia de Mary Miles Minter, "De Crisálida a mariposa".

Selecta alas 4: "Sonando el cuero" o "La carrera de un boxeador" Serie boxeril en dos funciones, interpretada por el campeón de peso medio Reginald Denny. Se presenta la primera función.

Especial a las 6 1|2: Iniciación de la única versión exacta y completa de la obra de Alejandro Dumas "Los tres mosqueteros", editada por Pathé París. Se estrenará la primera jornada titulada: "La taberna de Meung".

Noche 9 1|2: Estreno de una notable vista Universal, creación del simpático actor Herbert Rawlison, cuyo argumento es de lo más novedoso y original. Tanto en la especial como en la noche, las funciones serán amenizadas por una espléndida orquesta.

AMERICAN CINEMA

Hoy da este teatro 3 magníficas funciones:

En matinee: El 5.o programa cómico; "Los diamantes de la Carola" por el notable Tripitas y "Se rifa un automóvil", por los frescos Carter de Haven.

En especial y noche, un encantador estreno extraordinario: "¿Qué hace su marido?".

En los intermedios habrá baile.

AVENIDA

Cuatro grandes funciones ofrece hoy esta sala. En matinée doble va la sensacional novela "Champí, Tortú o el gran martirio", y la notable producción de aventuras: "Silencio culpable", interpretada por el gran actor Monroe Salisbury.

En la tanda Selecta se presenta la preciosa novela "Marión", interpretada por la divina actriz Francisca Bertini.

En Especial y noche se estrena la grandiosa producción de arte Gaumont Pax, titulada: "El ídolo roto" obra en la cual reaparece la belleza mundial Lina Cavallieri.

FRANKLIN

En especial y noche "Otello", super-producción de la Gaumont de Londres, que revive un intenso drama de Shakespeare. Fuera de programa empezará la especial con una graciosa comedia en dos partes y en la noche con "Amor Bravío", por Bessie Love.

En matinée presenta la 1.a función de la nueva serie de Ruth Roland, titulada: "Ruth de las montañas". "Róbinson Crusoe", 5.a función y "El disco de fuego", 4.a función.

EXCELSIOR

Un programa doble de intensa atracción presenta este teatro en sus tres funciones de hoy.

Matinée: cuarta función de la maravillosa serie "Robinson Crusoe", y 2.a función de la hermosa serial "Ruth de las montañas", por la favorita actriz Ruth Roland.

Especial y noche: La emocionante tragedia pasional, editada por la Paramount "La llave de la redención". Interpretación de Enid Bennett. Además la hermosa comedia: "La bailarina del antifaz", por Olivia Thomas, secundada por Jorge Chesebro.

IMPERIAL

En esta concurrida sala se efectuarán hoy tres funciones: Matinée a las 3.30: "El disco de fuego", episodios 13, 14 y 15.

Especial, final de la serial "Robinson Crusoe", episodios 16, 17 y 18.

Noche: "El crimen Lord Arthur Saville".

COLON

CHAMPI - TORTU".—Para la noche de hoy anuncia el estreno de la notable obra de arte de la manufactura Gaumont de París "Champi-Tortu" o "El gran martirio". Los intérpretes de esta notable película son los renombrados artistas María Kouzenoff y Alexandre. Además y fuera de programa se pasará la más notable obra del simpático Tripitas, titulada "Tripitas en Salomé".

En especial se estrenará la gran serial boxeril "Sonando el cuero" y la segunda función de 'Ruth de las montañas".

En matinée 5.a función de "Robinson Crusoe" y estreno de "Ruth de las montañas" por Ruth Roland. A los asistentes, en esta función se les rifará un lindo corderito.

MINERVA

Este teatro anuncia tres funciones: Matinée a las 3.30 con "Los confines del polo" y "Ruth de las Montañas". 4, 5 y 6.

Especial a las 6 .30, programa doble, final de "La tentación del circo", y estreno de 'Zoraida la gitana".

Noche a las 9.30, programa triple: "El águila", 3.a función del ventrílocuo Henry II, y "Zoraida la gitana".

POLITEAMA

"SU HIJO MUTUO"—Poética comedia de amor y locuras femeninas por la encantadora Margarita Fisher, se estrena en las dos funciones de la tarde y noche.

En la tanda select, de las 5, se dará: "¿Qué hace su marido?", dedicada a las mujeres celosas.

En matinée anuncia un doble programa con la tercera función de "Ruth de las montañas", series 7, 8 y 9, además "Tripitas capataz" y la cow-boy: "Limpiando el desierto".

ODEON

CUATRO FUNCIONES. — Para hoy, anuncia esta concurrida sala de cine, cuatro funciones extraordinarias.

Matinée, a las 2 y media, con un programa doble: "Ruth de las montañas", la serie emocionante en su tercera jornada y el notable programa cómico de "El Sheriff", por Tripitas.

Selecta, a las 4 3|4, con la emocionante tragedia de cow-boys "La suprema tragedia". Creación de la encantadora Marjorie Daw.

Especial y noche: 6.30 y 9.30, el drama pasional "Cuenta abierta". Ultima creación de la encantadora actriz Clara Kimball Young, La Bertini Americana, como es llamada en los Estados Unidos.

OLYMPIA

"SU ESPOSO POETA". — En la matinée, un hermoso programa cómico, primero de una serie que ha seleccionado esta sala especialmente para los niños. En la tarde y en la noche, el gracioso vaudeville que lleva el título de estas líneas y que interpretan Wanda Hawley y Walter Hiers.

ELECTRA

"CUENTA ABIERTA", POR C. KIMBALL. — Hace la matinée doble con la segunda de "Ruth de las montañas", y el grandioso drama de cow-boys, "Al borde del abismo", por Roy Stewart. Además habrá rifa gratuita de juguetes.

Selecta. — "Las llaves de la redención". Vermouth y nocturna, la obra que ha batido el record de elegancia en el cine: "Cuenta abierta", por Clara Kimball, Betty y Blithe, y H. Rawlison.

PROXIMOS ESTRENOS

"LOS DIENTES DEL TIGRE", NOVELA DE MAURICIO LEBLANC SERA ESTRENADA EL MARTES POR EL SPLENDID. — Grande entusiasmo reina entre el público por asistir al estreno de la super-producción Paramount que el programa Glücksmann-extraordinario, presentará el Martes de la próxima semana en el Splendid titulada: "Los dientes del tigre", adaptación cinematográfica de la novela del mismo nombre de Mauricio Leblanc, el creador de uno de los personajes de leyenda que más favoritismo ha encontrado entre todos los públicos del mundo, el ladrón de frac Arsenio Lupin.

Como todas las producciones de la manufactura Paramount, posee esta obra una técnica perfecta, una fotografía admirable y sus escenarios de gran lujo, castillos, palacios y encantadores paisajes, hacen de esta obra un espectáculo completo y digno del público más exigente.

Un reparto de grandes artistas interpreta los roles de la obra, descollando entre ellos, David Powell, que hace una creación del "gentleman ladrón", Arsenio Lupin, tanto que después de ver esta obra se llega al convencimiento de que Lupin, debió, ser tal y como lo representa Lupin. Actúa también en un rol sentimental agradabilísimo Margarita Courtot, actriz cuya juventud y belleza suman una nota de agradable poesía a toda la obra.

Las localidades para el Martes son numeradas y se encuentran desde hoy a la disposición del público en la boletería del teatro.

"EL CAPITAN DEL ESCUADRON GRIS". — En esta interesante película, reaparece el ídolo del mundo femenino, Antonio Moreno, en un simpático y heróico papel: entre muchas novedades y atracciones, se ve la vida que llevan "Los pieles rojas", y panoramas magníficos, luchas de bravura y un proceso emocionante, que hará conmoverse al público, estremecido por la lucha de violentas y encontradas emociones. Espléndidos artistas secundan a Antonio Moreno en esta sensacional película, que se estrenará próximamente en el Avenida.

"DE HOMBRE A HOMBRE", SE ESTRENARA EL MARTES. — Simultáneamente en los teatros Setiembre y Brasil se estrenará el Martes la nueva vista Jewel-Universal: "De hombre a hombre", que es una de las pocas vistas extraordinarias en el género de aventuras.

Cayena, el popular cow-boy, es el protagonista. El personifica al verdadero hombre, al Quijote de las praderas, protector del débil y galante caballero enamorado.

Entre las escenas sensacionales merece especial mención la pareja que es copada por un rebaño de toros furiosos. Cayena estuvo a punto de ser derribado y de perder la vida en esta hazaña.

En el Teatro Esmeralda "De hombre" se dará el Miércoles.

LA SEGUNDA FUNCION DE "LOS TRES MOSQUETEROS". — Las secciones de mañana Lunes en la Sala Imperio marcarán un nuevo acontecimiento cinematográfico de alto valimiento, con motivo del estreno de la segunda función de la magna película "Los tres mosqueteros", cuyo éxito en Santiago ha sido el más extraordinario e importante que se ha registrado no sólo en el año, sino en los espectáculos cinematográficos, desde que éstos existen. El público se ha dado cuenta por sí mismo de que la intensa propaganda que la empresa ha hecho a esta producción es absolutamente justificada y merecida por la cinta, que nuestras referencias han sido también completamente exactas y serenas, ajustadas en todo a los merecimientos de la obra y que, por fin, los mil comentarios aportados con motivo del estreno, no contienen en su elogio exageración alguna. Pues bien, en la función de mañana podrá verse confirmado cuanto se ha dicho y el espectador sentirá todavía crecer su entusiasmo por este film, el más atrayente que se ha presentado hasta ahora. Esta nueva función presenta la jornada segunda "Los mosqueteros del rey", y parte de la tercera "La costurera de la reina".

T. FRANKLIN - SAN DIEGO 2015

BAILE DE 10 1|2 A 12 DE LA MAÑANA

MATINEE, tres series.— Niños a platea: $ 0.80. **RUTH DE LAS MONTAÑAS** 1.a función. **ROBINSON CRUSOE**, 5.a función. **EL DISCO DE FUEGO**, 4.a función.

ESPECIAL Y NOCHE. Estreno del drama en pleno carnaval: **OTELL (o El Moro de Venecia)**

Fuera de programa, en la ESPECIAL, una graciosa comedia en dos partes, y en la noche **"AMOR BRAVIO"**, por **Bessie Love**.

IRIS CASTRO 130 Telf. Inglés 3766. HOY

MATINEE A LAS 2 1|2 EN PUNTO Estreno de los rounds 1, 2 y 3 de la película en 2 funciones: **SONANDO EL CUERO** o **"LA CARRERA DE UN BOXEADOR"** y 24 Programa Cómico Universal.

ESPECIAL 6.15.— NOCTURNA 9.30 **SU MAS BELLA NOCHE** por la ex-chica atlética de Mack Sennett **MARY PREVOST**

TEATRO AVENIDA - HOY - Especial y Noche

UN ESPECTACULO DE ARTE, EDITADO POR GAUMONT PAX, la Casa que presentó "La Duda" y "El Sentido de la Muerte"

ESTRENO en Chile: **EL IDOLO ROTO** creación de la célebre diva, la mujer más linda y elegante del mundo, LINA CAVALLIERI.

Acción en Niza, a través de palacios y jardines de ensueño. TEMA: La novela de una niña, acostumbrada entre sedas, encajes y automóviles, y que su destino implacable la hace víctima del más horrible despertar.

LINA CAVALLIERI

MATINEE A LAS 2½ **CHAMPI TORTU, O EL GRAN MARTIRIO** por Mr. Alexandre, y **Silencio Culpable** por Monroe Salisbury.

SELECTA A LAS 4.45 La divina **FRANCISCA BERTINI** EN **MARION**

WILLIAM FARNUM reaparece el Miércoles 22 en "CASTIGO Y VENGANZA"

LAS 3 MEJORES FUNCIONES QUE SE DAN EN SANTIAGO

TEATRO DELICIAS ALAMEDA ESQUINA DE SAN ALFONSO

PERICO METRALLA en la cinta de luchas y episodios finales de la serie

HOY a las 3 matinée **La Repudiada - Robinson Crusoe**

ESPECIAL 6.15: Estreno de la serie de mil matchs de box, en la que actúa el famoso campeón de peso medio, REGINAL DENNY.

Sonando el Cuero o **"LA CARRERA DE UN BOXEADOR"** y **"EN LAS GARRAS DE LA MUERTE"** o **"GEMELOS INFORTUNADOS"**

Noche, a las 9.30: Doble gran función. La emocionante y extraordinaria producción de lujo y crímenes: **El Puñal Ensangrentado** o **"UNA HORA DESPUES DEL PELIGRO"**

Y la sensacional creación de luchas y terribles venganzas por WILLIAM RUSELL: **"EN LAS GARRAS DE LA MUERTE"** o **"GEMELOS INFORTUNADOS"**

FIGURINES Y REVISTAS

— Y —

SUSCRICIONES PARA 1923

Art et la Mode
Broderie Illustree
Chiffons
Chic et Simplicité
Elegances Parisiennes
La Femme chez elle
Femina
Femme Chic
Mode Pratique
Modes et Travaux Feminines
Mon Aiguille
Nouvelle Mode
La Revue de Madame
Journal des Ouvrages de Dames
Weldons Ladies Journal
Weldons Children
Fashions for All
Home Fashions
Children's Dress
Popular Fashions
Elegancias de Paris
Moda Elegante Ilustrada
Tesoro de las Familias
Pictorial Review (edición española

Illustration
Je sais Tout
Lectures Pour Tous
Revue de France
La Vie Technique et Industrielle
Science et Vie
Tres Sport
Vie Parisienne
Eros (Arte plástico)
La Esfera
Blanco y Negro.

Es la época de renovarlas en

La Antigua Librería

Ex-Librería del Mercurio 355 Ahumada. Casilla 1425

Teatro

Biógrafo funcionando. Espléndida utilidad mínima de $ 1,500 mensuales, véndese.

Tratar: Gálvez 453.

De 2 a 4 P. M.

Teatro Hippodrome

ARTESANOS ESQUINA DE SALAS.—TELEFONO INGLES 3025

Hoy este teatro presenta 3 extraordinarias funciones. Matinée: colosal programa doble, 2.a función de la serial **"LA HUELLA DEL GAVILAN"**; además, se pasará el más fuerte de los dramas de cow-boys: **"EN BUSCA DE LA MUERTE"**, creación del único actor que caracteriza realmente los roles de cow-boys, William S. Hart.—Vermouth: Estreno de la 3.a función de **"Ruth de las Montañas"** o el **"Aviador misterioso"**.—Noche: Gran función de moda, inauguración de la orquesta, y estreno del grandioso drama **"Inspiración salvadora"** por Roxenuary Theby y Conway Thearle.

T. Minerva

DOMINGO 19 de Noviembre de 1922

MATINEE 3.30. Programa doble:

Ruth de las Montañas 2.a función. 4, 5 y 6 episodios. Programa de aventuras N.o 26. Universal. Protagonistas **FRANK MAYO y ART ACORD**

PROGRAMA DOBLE

ESPECIAL 6.30. Fin de **La Tentación del Circo** Por **EDDIE POLO.** Estreno del drama social: **Zoraida La Gitana** Creación de la primera actriz **ALLA MAZIMOVA**

PROGRAMA TRIPLE

NOCHE, 9.30: **Zoraida La Gitana** Estreno de la película de aventuras: **EL AGUILA** 3.a función del ventrílocuo **HENRI II** Con sus muñecos parlantes. NOTA. — Lunes 20, gran función extraordinaria, a beneficio de los **DAMNIFICADOS DEL NORTE.**

ARSENIO LUPIN

el simpático, audaz y distinguido "LADRON DE FRAC", aparecerá el

MARTES EN EL SPLENDID

(LOCALIDADES NUMERADAS EN VENTA)

en su más bella, romántica y sensacional hazaña

Los Dientes del Tigre

Adaptación de la famosa novela de MAURICIO LEBLANC, interpretada por el gentil

DAVID POWELL y la linda MARGARITA COURTOT

Super-producción PARAMOUNT :: :: :: :: Exclusividad MAX GLUKSMANN

EL GRAN LADIES MEET DE HOY EN "LO CAMPINO"

LA COMITIVA PARTE A LAS 8 1|2 A. M. DESDE LA PLAZA FRANCIA

Hoy debe llevarse a cabo el gran "Ladies Meet" que los clubs de paperchase de Chile han organizado en honor de la Escuela de Caballería, como un justo y sentido homenaje de simpatía por sus triunfos hípicos, que especialmente en la gran Olimpiada del Brasil han dejado de manifiesto el grado de progreso en que se encuentra este plantel de educación militar.

Este "meet" cuya organización ha estado a cargo de un comité formado por miembros de los distintos clubs de paperchase de la capital, que a la vez representaban a los demás clubs de la República, se realizará en los campos situados al Norte de la ciudad, para ir a terminar en Quilicura, en el fundo de don Aquiles Vergara Vicuña, denominado "Lo Campino", donde se ha desarrollado la parte principal de la "cancha" y en cuyas casas se servirá el almuerzo, siguiéndose a éste una animada reunión social.

Damos a conocer el recorrido que hará la concurrencia a esta "cacería" y algunos detalles de la fiesta en sí misma, en la que, a la vez de festejar a los jefes y oficiales de nuestro primer plantel de equitación militar, se persigue el humanitario fin de allegar algunos fondos en socorro de las víctimas de la triste catástrofe del Norte.

El punto de reunión ha sido fijado en la Plaza Francia (Palacio de Bellas Artes, a las 8.30 A. M., donde el Director Jefe, señor Ewald Timmermann dará la partida, saliendo la comitiva por la avenida lateral del Parque Forestal (José Manuel Balmaceda) hasta enfrentar la Av. La Paz, que seguirá hasta la calle del Rosario, por la que doblará hacia Independencia, que recorrerá hasta su término, para seguir el camino de "Lo Negrete" hasta la chacra "El Olivo", de don Ventura Laureda, donde se hará alto para tomar un ligero desayuno, mientras se hacen los preparativos del caso para la "corrida" que se largará en seguida, saliendo los "zorros", señores Carlos Alarcón y Hellmuth Haensel, que momentos más tarde serán seguidos de los "monteros" señores Agustín Correa Avila, Alfonso Figueroa Unzueta, Comandante de la Escuela de Caballería, Mayor don Carlos Ibáñez, y señor Oscar Silva León. A continuación partirá la enorme "jauría" compuesta de más de 200 jinetes, entre los que se verán los vistosos uniformes de nuestros "paperchistas" de Valparaíso, Santiago, Peñaflor, Curicó y Concepción, y las delegaciones de todos los Regimientos de la guarnición, oficiales de Carabineros, etc.

La "cancha" compuesta de los más variados obstáculos podrá ser seguida en toda su extensión por el resto de la concurrencia, tanto de jinetes que no deseen salvar los obstáculos como de las familias que vayan en sus autos o carruajes.

La corrida será de más o menos 12 kilómetros, saliendo de la chacra "El Olivo", pasando en seguida por "Santa Elena de Huechuraba", de don Samuel Salas Herrera y los predios de los señores Hipólito Monti y Jorge Cerda en dirección a Quilicura, para entrar a "Lo Campino", fundo donde se desarrollará la parte principal de la cancha, que en toda su extensión presenta originales e interesantes pasos, vallas, tranqueros, triples barreras y algunas sorpresas, que sin constituir peligro alguno, serán del agrado de jinetes y espectadores.

Terminará la "cacería" en las amplias y confortables casas de "Lo Campino", en cuyo parque se servirá el almuerzo de campo acostumbrado en estas reuniones; siguiéndose en la tarde la fiesta social que será amenizada por el Orfeón de Policía y la banda de Cazadores.

FUNDOS

Seleccionados. - Ultimas órdenes

EN ROSARIO.— A un paso Estación, 400 cuadras, 200 regadas de la más rica clase. Grandes alamedas explotables. 16 potreros bien cerrados. Buenas casas y múltiples edificios espléndidamente situados, respecto pueblo y estación. DEUDA: $ 340,000. PRECIO: $ 630,000.

EN RAMAL PELEQUEN. — 315 HECTAREAS REGADAS con gran abundancia y con los mejores suelos de la Zona, especialmente trigueros, chacareros, etc. Magníficos cierros alambre y planta viva en 17 potreros. Plantaciones forestales, frutales. Viña. Buenas casas y toda clase de edificios. Es un propiedad de valorización muy rápida. — PRECIO: $ 470,000.

EN SAN FERNANDO. — 190 HECTAREAS REGADAS y 560 de faldeo y cerros pastosos con monte. Suelos gruesos de excelente calidad y muy cerca de Estación; explotados en lechería, siembras, engordas, etc., alamedas explotables, por valor de 40,000 pesos, abundante de agua. Casa nueva y toda clase de edificios. — PRECIO: $ 280,000.

EN CHIMBARONGO. — 410 CUADRAS ABUNDANTISIMAMENTE REGADAS, para cualquier cultivo y muy cerca de Estación. Cierros en buen estado. 4,000 álamos explotables, huerto frutal, manzanar. Casa confortable, con luz eléctrica y toda clase de edificios. Deuda Banco Hipotecario. — PRECIO: $ 850,000.

EN MAULE.—CON ESTACION DENTRO DEL FUNDO. 800 HECTAREAS REGADAS de suelos para todo cultivo, muy pastosos, explotados en siembras, engordas, crianzas, y especialmente en una gran lechería. Gran parte entrebolado. Agua segura y abundante. Plantaciones. Bien apotrerado. Casa con teléfono y comodidades modernas. Grandes galpones y bodegas de primera clase. Fundo de gran rentabilidad y en plena producción PRECIO: $ 680,000.

EN RAMAL TRAIGUEN.— 730 HECTAREAS. 315 BIEN REGADAS, resto regables, capa arable gruesa y de la más rica clase. Vegas de calidad sobresaliente. Fundo acreditado, muy pastoso y excelente para crianza y toda clase de siembras. Cierros de primera clase. Agua sobrante. Plantaciones forestales, importante manzanar, buenas casas con comodidades modernas, teléfono y toda clase de edificios.— Deuda: $ 275,000. — PRECIO: $ 680,000.

Con facilidades en el pago ofrece

ALFREDO TAGLE RODRIGUEZ

Catedral 1137 Casilla 3132-Telef. 3330-Telegrama "Alta"

Muebleria y Peleteria Vienesa

CONTRATO DE COMPRA - VENTA SEMANAL Y MENSUAL

En formación el 14.o contrato de muebles y pieles. El 17 del presente y ante el Notario Público señor Mariano Melo Egaña, se efectuarán los sorteos de contratos de muebles y pieles.

En el contrato 12.o sorteo 36, favorecido el N.o 49 del señor Luis Zamelil, Delicias 428; 13.o contrato, sorteo 4, favorecido el N.o 18 del señor Juan González, Curicó. Se admiten inscripciones de provincias: solicitar prospectos. También se venden muebles y pianos alemanes con grandes facilidades de pago.

E ZIMEND, AHUMADA 5. Fábrica: SAN DIEGO 482, frente a la Plaza Almagro

Caramelos EL PIBE

¡¡¡El record de la venta semanal!!!

CAJAS 3,964, DE 100 CARAMELOS=396,400 CARAMELOS

El segundo gran sorteo se efectuará el

SABADO PROXIMO

A las 2.30, en el Teatro Politeama

con una grandiosa función de biógrafo.

Los cupones de los Caramelos EL PIBE servirán de entrada.

EL REGALO DE 1.o DE AÑO. — La bicicleta que los Caramelos "EL PIBE" obsequiarán al niño que para el 31 de Diciembre presente mayor número de cupones, se exhibirá en el foyer del Teatro Politeama, el Sábado 25, durante el SEGUNDO SORTEO MENSUAL.

PREPARAMOS UNA FORMIDABLE SORPRESA

Oficina de venta y canje: **Bandera 765** TELEFONO 482

Fábrica y Taller: **Aven. Matta 375** TELEF. 223 (Matadero)

EL INTERESANTE CONCURSO HIPICO DE AYER

LA SEÑORITA ESTER BATE OBTIENE EL CAMPEONATO FEMENINO DE CHILE

En el campeonato individual vence en espléndida forma el teniente señor Francisco Vial

En el salto de altura la Escuela de Caballería obtiene, en empate, los tres primeros lugares, con 1.85 metros

Detalles y resultados generales de la reunión

Con especial brillo se verificó en la tarde de ayer, en el Picadero del Club Hípico, el interesante Concurso organizado por el Club Sector Santiago a beneficio del Patronato Nacional de la Infancia.

Numerosa y selecta concurrencia se dió cita en el local mencionado para presenciar el desarrollo del torneo, destacándose la presencia de algunos distinguidos miembros del Cuerpo Diplomático, de la Cámara de Diputados y de familias de nuestra sociedad, los que dieron un realce especial al espectáculo.

TENIENTE ULDARICIO PRADO, SALVANDO UN OBSTACULO

PRIMERA PRUEBA

Poco después de las 2 P. M., se daba comienzo al programa con el Premio Ismael Valdés Valdés, recorrido con obstáculos, por oficiales del Ejército, con exclusión de la Escuela de Caballería.

GRUPO DE AMAZONAS QUE INTERVINO EN EL CONCURSO DE AYER

Dirimieron supremacías los equipos del Regimiento Cazadores, Escuela Militar y Cantón de Providencia.

Los obstáculos del recorrido eran los siguientes: triple barrera, barril, tronco, muralla y trancas.

Inició la competencia el equipo del Regimiento Cazadores, los que terminaron la jornada en la siguiente forma:

1.o Teniente Eduardo Maldonado, con 0 falta.
2.o Osvaldo Kolbach, con 3 faltas.
3.o Julio Marín, con 21 faltas.
4.o Ernesto Mezano, con 26 faltas.
5.o Daniel Fuenzalida, con 60 faltas.

Correspondió en seguida al elenco de la Escuela Militar, que obtuvo la siguiente colocación:

1.o Teniente Alejandro Lazo G., con 10 faltas.
2.o Teniente Mario Bravo Lavín, con 13 faltas.
3.o Capitán Miguel Meza, con 40 faltas.

Por último actuaron los del Cantón Providencia, que obtuvieron el siguiente resultado:

1.o Teniente Enrique Cortés, con 4 faltas.
2.o Teniente Antonio del Pedregal, con 32 faltas.
3.o Teniente Juan Ortiz, con 60 faltas.

Correspondió, en consecuencia, los honores de la jornada, al equipo del Regimiento Cazadores y el premio individual al teniente de este mismo Regimiento, señor Eduardo Maldonado.

SEGUNDA PRUEBA

En el mismo recorrido anterior, para socios civiles del Club de Paperchase, hicieron acto de presencia los conjuntos del Santiago Paperchase, Deutscher Sportverein y dos del Club Sector Santiago.

El resultado final fué el siguiente:

Equipo del Santiago Paperchase

1.o Señor Oscar Silva León, con 2 faltas.
2.o Señor Ricardo Lemus, con 10 faltas.
3.o Señor Carlos Alarcón, con 34 faltas.
4.o Señor Gabriel Rencoret, con 53 faltas.
5.o Señor Enrique Vicuña, con 60 faltas.

Equipo del Deutscher Sportverein

1.o Señor Otto Dobret, con 19 faltas.
2.o Señor Hellmuth Haensel, con 20 faltas.
3.o Señor Miguel Froech, con 32 faltas.
4.o Señor E. Barringer, con 34 faltas.
5.o Señor Adolfo 2.o Schlegel, con 50 faltas.

Primer Team del Club Sector

1.o Señor Carlos Meneses, con 4 faltas.
2.o Señor José A. Rodríguez, con 10 faltas.

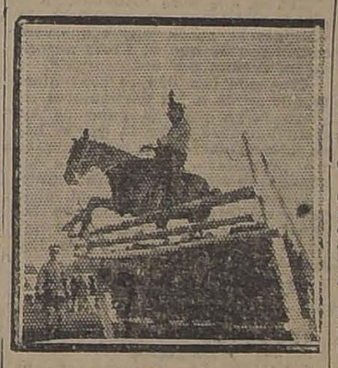

EL CAPITAN ELIAS YAÑEZ SALTANDO CON "EL TURCO", EL MAS VIEJO DE NUESTRO EXPONENTE CABALLAR (33 años)

3.o Señor Cardenio Ramírez, con 20 faltas.
3.o Señor Juan Valenzuela, con 20 faltas.
5.o Señor Roberto Correa con 54 faltas.

Segundo Team del Club Sector

1.o Señor Jorge Infante, con 11 faltas.
2.o Señorita Iwa Horiguchi, con 12 faltas.
3.o Señor Alfonso Figueroa, con 13 faltas.
3.o Señor Luis A. Medina, con 13 faltas.
5.o Señor Félix Martínez, con 43 faltas.

El premio por equipo, correspondió en consecuencia, al segundo equipo del Club Sector y el individual al socio del Santiago Paperchase, señor Oscar Silva León.

Llamó poderosamente la atención las especiales aptitudes, alegancia y estilo empleado por la señorita Iwa Horiguchi, lo que mereció nutridos aplausos de la concurrencia.

TERCERA PRUEBA

Vino a continuación la prueba especial para los oficiales de la Escuela de Caballería, sobre el mismo recorrido de las dos anteriores, lo que dió margen para apreciar el grado de verdadero progreso alcanzado por la oficialidad de esta Escuela, que con razón se ha hecho ya famosa en todo el Continente.

En efecto, cuatro de sus oficiales, los señores mayor Germán Ossa, teniente Francisco Vial, teniente Guillermo Garín y teniente Carlos Ilabaca, no cometieron ninguna falta; mereciendo su espléndida actuación nutridos aplausos del público.

Merece especial mención la labor de los siguientes concursantes:

Teniente Carlos Benavides, con 1 falta.
Teniente Luis Mujica, con 2 faltas.
Capitán Luis Larenas, con 4 faltas.
Teniente Julio Silva, con 4 faltas.
Teniente Gustavo Luco, con 4 faltas.
Teniente Alfonso Balmaceda, con 4 faltas.
Teniente Edgardo Portales, con 5 faltas.
Comandante Carlos Ibáñez, con 5 faltas.
Teniente Amaro Pérez, con 10 faltas.
Teniente Antonio Avarias, con 10 faltas.
Teniente Domingo Vidola, con 10 faltas.
Teniente José Luis Gálvez, con 10 faltas.

PREMIO CHAMPION

Se definió a continuación el Premio Champion entre los vencedores individuales de las tres pruebas anteriores, correspondiendo los honores de la jornada al teniente de la Escuela de Caballería, señor Francisco Vial, en "Brisca", con 2 faltas y al teniente de la misma Escuela, señor Guillermo Garín, en "Calamito", con 4 faltas.

Srta. ESTER BATE POTTS, QUE SE ADJUDICO EL CAMPEONATO FEMENINO DE CHILE

CUARTA PRUEBA

Se desarrolló a continuación la carrera de vallas sobre 2,400 metros para oficiales de la Escuela Militar montando caballos fiscales pertenecientes a dicha unidad.

Durante el desarrollo de la prueba hubo diversas alternativas en las cuales hubo que lamentar las rodadas de los caballos Velada y Panchita, por suerte sin consecuencias para los jinetes.

Dió ocasión esta prueba para lucir el grado de adiestramiento y ligereza de los animales, resolviéndose con el triunfo de Orbit II, seguido de Buron, Sidra y Urticaria, en el orden indicado.

QUINTA PRUEBA

Campeonato de salto alto de Chile

Verdadera expectación reinaba en la concurrencia por ver actuar a nuestros representantes de la Escuela de Caballería que tan brillante actuación les cupiera en los recientes Juegos Olímpicos realizados en Río de Janeiro, principalmente por conocer las proezas de la ya popular yegua "Chilenita" que tan bien supo dirigir el teniente Galvarino Zúñiga.

Se presentaron a dirimir supremacías un selecto grupo de concursantes.

Se inició la contienda colocando la vara a 1.60 metros, fallando en este primer salto los señores Ricardo Lémus, del Santiago Paperchase, en "Fierabrás", y teniente Alejandro Lazo, de la Escuela Militar, en "Vasallo".

En el salto siguiente quedó eliminado el teniente Vial, en "Polaca".

Después de saltar 1.70 metros, quedaron fuera de concurso los tenientes Enrique García, Yáñez y Benavides.

A los 1.75 metros, quedó sin opción el teniente Julio Silva.

La competencia quedó circunscrita a los tenientes Amaro Pérez, en "Salsifí"; Alfonso Balmaceda, en "Odioso"; Alfonso Garrido, en "Pampino"; José Luis Gálvez, en "Chincol"; y Galvarino Zúñiga, en "Chilenita".

Este último había salvado todos los saltos anteriores en la primera tentativa, recibiendo en cada oportunidad los estímulos del público.

Colocada la vara a 1.80 metros fué salvada maestramente por todos los concursantes anteriores. Alzada ésta a 1.85 metros, quedaron eliminados los tenientes Alfonso Garrido y Alfonso Balmaceda, produciéndose, en consecuencia, un triple empate entre los tenientes Amaro Pérez, José Luis Gálvez y Galvarino Zúñiga.

Subida nuevamente la valla a 1.90 metros, el teniente Pérez perdió los tres saltos; el teniente Gálvez, en la primera tentativa, saltó la herradura de una de las manos de su cabalgadura. A pesar de este inconveniente, siguió desempeñándose, pero en condiciones desfavorables, lo que le hizo perder también las dos tentativas siguientes. Correspondió por último actuar a "Chilenita", la que tampoco logró tomar ventaja.

Según se nos informó, el estado de salud de "Chilenita" no era del todo favorable, y su jinete sólo quiso hacer una presentación fuera de concurso en virtud del interés que dominaba en el público por conocerla.

El empate no se definió, quedando la Comandancia de la Escuela de Caballería con los tres premios asignados a esta prueba, para que ella resuelva lo que crea conveniente.

SEXTA PRUEBA

Campeonato Femenino del año 1922

Distinguidas amazonas hicieron acto de presencia en este concurso, despertando un entusiasmo inusitado, atendiendo a que por primera vez se efectuaba un lance de esta naturaleza y a la elegancia y distinción de las competidoras, lo que dió a esta reunión un sello de especial animación.

Participaron las socias del Club Sector, señora Mary de Guerra, Emma P. de Medina, señorita Laura Palau y Esther Bate P.

Los cuatro obstáculos de la prueba fueron salvados en forma brillante por la señorita Esther Bate, la cual lució una serenidad y maestría que le valió el título de campeona femenina de Chile, con una sola falta.

El siguiente puesto perteneció a la señora Medina y el tercero a la señorita Laura Palau.

Todas las concursantes, principalmente la vencedora, recibieron calurosas manifestaciones de simpatía por la espléndida presentación.

CAPITANES VERGARA, LUCO Y MEZA VARAS, Y TENIENTES, PRADO, CARMONA Y PLAZA, PARTICIPANTES EN EL TORNEO

TENIENTE GALVARINO ZUÑIGA EN "CHILENITA"

SEPTIMA PRUEBA

Se dió término a la interesante reunión con una presentación de la Sección Alta Escuela de la Escuela de Caballería, dirigida por el oficial instructor capitán señor Ortiz.

Actuaron en esta lucida presentación los siguientes oficiales: capitán Luis Larenas y tenientes Amaro Pérez, Julio Silva, Galvarino Zúñiga y Balmaceda, los cuales asombraron a la concurrencia con sus espléndidas evoluciones, en las cuales se destacó con caracter sobresalientes el amaestramiento de los animales y la pericia de sus jinetes. Fué esta presentación sin duda, la que agradó más al público, que tributó prolongadas ovaciones a los concursantes. Parecía que caballo y caballero fueran un sólo ser que bajo la dirección de un mismo cerebro accionaban al impulso de una sola voluntad.

La Escuela de Caballería dió una vez más prueba de los profundos conocimientos que en este difícil arte ha adquirido y de lo justa que es su fama bien conquistada aún en tierra extranjera, donde por este capítulo obtuvo las más honrosas victorias.

REPARTICION DE PREMIOS

Terminada la parte deportiva de la reunión se dió comienzo al acto de la repartición de premios, por intermedio del presidente del club organizador, señor Ismael Edwards Matte, de ser entregados a los vencedores los estímulos del torneo, se renovaron las manifestaciones de simpatía hacia ellos.

No terminaremos esta breve reseña sin felicitar al Club Sector Santiago por el éxito brillante que alcanzó la simpática fiesta de ayer.

CONVERSANDO CON DON FRANCISCO RAMIS CLAR

Un hombre que no se envanece por una medalla de oro.--Hermoso rasgo de desprendimiento

Sabedor que don Francisco Ramis Clar, dueño de la Pastelería La Isleña había sido premiado con Primer Premio, Medalla de Oro, en la Exposición de Industrias, me dirigí a su establecimiento con el objeto de felicitarlo por tan acertada distinción del Jurado de la Exposición.

—Usted estará muy contento, don Francisco, por el Premio que le han otorgado.

—Claro, me contesta; al Jurado se le ha puesto que mis helados son los más ricos, que mis bombones son los más ricos, que mis tortas son las más ricas, que mis confites son los más ricos, y que mis caramelos son los más ricos. Talvez tenga razón; pero, lo que más satisfacción me da, es ver cómo el público ha correspondido a mi esfuerzo gastado, tantos años en favor de esta industria que necesita muchos desvelos para que surja en buena forma y satisfacer los gustos más exigentes, y que los hay.

Por eso, yo jamás desperdicio la oportunidad de modernizar mi Fábrica y satisfacer al movimiento siempre creciente de mis productos.

En este instante se interrumpe nuestra conversación para dejar paso a una verdadera avalancha de damas que a la hora de la colación acuden a probar los más variados surtidos de pasteles y confites que hace colocar don Francisco en un extenso mostrador, para tentación de los débiles mortales. Los comentarios están demás. Don Francisco está feliz en medio de esa ola femenina.

Aprovecho un instante y me preparo para despedirme, tendiéndome la mano me dice con esa gracia propia de los españoles, parodiando una célebre frase que pronunciara en el Senado el más brillante Canciller que ha pisado el planeta:

—No seré yo el que le evite a "La Nación" el placer romano de sacrificar mi bolsillo para socorrer a los pobres y desamparados del terremoto del Norte. Con todo gusto daré el 5 por ciento de la venta de los días Domingos, que es el de mayor movimiento, hasta el 31 de Diciembre, de mi Pastelería La Isleña, Delicias 835.

RAMUNCHO.

FILMS ECLIPSE

Habiendo sido nombrados concesionarios exclusivos de las films "ECLIPSE", firma editora de las películas de Susana Grandais; de Statia Napierkowska, bailarina rusa de fama mundial; de Jean Dax, y de los más renombrados actores de la Comedia Francesa, etc.

Quedamos a disposición de los interesados para atender sus gratas órdenes.

CASA AUGUSTO MEYTRE

CASILLA 1495.—BLANCO 1341.—VALPARAISO

SASTRERIA "LA SERENA"

¡OCASION!

Ternos de medida desde $ 120.

— AGUSTINAS 826 —

El impuesto al Carbón y al Petróleo

Combustible que se usa en las salitreras

La Asociación de Productores de Salitre ha dirigido al Supremo Gobierno la siguiente comunicación:

Valparaíso, Noviembre 16 de 1922.—Señor Ministro:

Con fecha 4 del presente mes, tuve el honor de llamar la atención de US. sobre los serios perjuicios que acarrearía a la industria salitrera el proyectado impuesto de internación al petróleo y al carbón extranjeros.

Mi Directorio ha continuado preocupándose de este importante asunto de actualidad y me ha dado instrucciones de expresar a US. que, en su concepto, el proyectado impuesto en ningún caso llevaría, en lo que a la industria salitrera se refiere, al objeto que mediante él se persigue, cual es el de estimular el empleo del carbón nacional en las faenas salitreras. Cree firmemente mi Directorio que, aún cuando se gravara al petróleo con un fuerte impuesto de internación, continuaría empleándose en las faenas este combustible y en subsidio el carbón extranjero por las abundantes razones que tuve el honor de exponer a US. en mi referida nota del 4 del presente.

Oportuno es referirse sobre este particular a ciertas publicaciones en las cuales se ha llegado hasta decir que sólo últimamente los combustibles extranjeros han desalojado al carbón nacional de las faenas salitreras. Como ya he tenido la ocasión de expresarlo a US., tal aseveración es errónea. Nunca el carbón nacional se ha empleado en la industria del salitre y los ensayos que de él se han hecho, por vía de experimento, en casos aislados, no han dado resultados satisfactorios.

Mi Directorio estima un deber poner en conocimiento de US. las consideraciones anteriores, pues, si no va a conseguirse el fin que se persigue de introducir el carbón nacional en las faenas salitreras, no se ve objeto práctico en imponer este nuevo y enorme gravamen a nuestra industria. El único resultado de semejante medida sería el de recargar el costo del salitre y esto es contrario a los propósitos, tantas veces expresados, tanto por el Ejecutivo como por el Congreso, de buscar medios de reducir el costo de producción y de hacer frente a la competencia y peligro de los abonos azoados artificiales, mediante la venta a precios bajos.

Consecuente con estas ideas, mi Directorio estima que si se llegara a gravar con un derecho de internación a los combustibles extranjeros que actualmente se emplean en las salitreras, habría que tomar inmediatamente la dolorosa medida de aumentar proporcionalmente los precios de venta del salitre y esto debo decirlo a US., aún a riesgo de incurrir en repeticiones, sin lograr el objetivo de ayudar a la industria nacional del carbón.

Con sentimientos de distinguida consideración, tengo el honor de suscribirme del señor Ministro como su obsecuente servidor.—(Firmado):

ALFREDO SANTANDER,
Gerente.

Al señor Ministro de
y Obras Públicas.

LA CATASTROFE DEL NORTE Y EL

EL PRESIDENTE DE LA REPUBLICA RECORRIO AYER GRAN PARTE DE LA ZONA DEVASTADA, REPARTIENDO AUXILIOS Y TOMANDO LAS MEDIDAS DEL CASO PARA ATENDER LAS PRIMERAS NECESIDADES DE LOS DAMNIFICADOS

En las provincias de Coquimbo y Atacama sigue temblando incesantemente, pero los habitantes se están acostumbrando a estos fenómenos

Escenas de horror observadas por nuestros Enviados Especiales en Copiapó y en Vallenar

Se pedirá la ley de moratoria para las provincias afectadas por la catástrofe, de acuerdo con las autoridades

El Intendente de Atacama hace interesantes declaraciones a "La Nación"

(INFORMACIONES POR TELEGRAFO Y POR RADIO DE NUESTROS CORRESPONSALES Y DE NUESTROS ENVIADOS ESPECIALES)

Condolencias al Gobierno

En la Presidencia se han continuado recibiendo numerosos telegramas del extranjero en que se expresa el sentimiento que ha causado la ruina de las provincias del Norte.

Ayer se recibieron telegramas del Gobierno del Portugal, de la Cámara de Comercio de Barcelona, del Ministro de Negocios Extranjeros del Portugal, de los gobernadores de Buenos Aires y de Santa Fé y del Club Español de Montevideo.

Las estaciones radio telegráficas de Coquimbo y Antofagasta

Se han destinado los fondos necesarios, a fin de efectuar las reparaciones que requieren las estaciones radiotelegráficas de la Armada en los puertos de Coquimbo, Antofagasta y Arica, las cuales han sufrido serios desperfectos con la catástrofe.

Telegrama dirigido al diputado don Santiago Labarca

CALDERA, 18.—Santiago Labarca.—Santiago..

Si Ud. hubiera visto el triste espectáculo de desaliento, desolación y ruinas que presenciamos ayer en Chañaral y Caldera y conociera exactamente lo ocurrido en Copiapó, Vallenar y Huasco, sin duda encontraría escasos los recursos acordados y bien justificada la presencia del Gobierno y de las autoridades que tomaron en el terreno mismo las medidas tendientes a reparar en el menor tiempo los daños materiales sufridos.

En Chañaral recorrimos una extensión de doce cuadras que fueron antes población y comercio y que hoy es un desastroso hacinamiento de escombros que han dejado en la miseria a miles de chilenos.

Calcule Ud. la fuerza destructora del mar sabiendo que volcó varias locomotoras que pesan cada una ochenta taneladas.

Observe Ud. la importancia del auxilio moral y material que ha significado para nuestros compatriotas después de la horrible catástrofe la llegada del "Latorre" con el Gobierno, parlamentarios y periodistas de todos los partidos y reconozca lealmente la injusticia de las impugnaciones hechas por Ud. en la Cámara y de las cuales nos hemos impuesto con pena sus colegas, correligionarios y amigos. —Wenceslao Sierra. — Francisco Jorquera."

El Ejército de Salvación

Ha estado en el Ministerio de Marina una delegación del Ejército de Salvación para entregarle al sub-secretario de este departamento, señor Pedro Cifuentes, la suma de un mil pesos, con que dicha institución contribuye a aliviar la situación de los damnificados del Norte.

Condolencia de la Escuela Nacional de Rosario

ROSARIO, 18.—Director Escuela Normal Preceptores.—Santiago.

Personal docente Escuela Nacional 18, Rosario, Santa Fé, hace llegar su intermedio Magisterio Chile, esta hora dolorosa país hermano la solidaridad de su intenso sentimiento.

Saludos—Rogelio Díaz, Guillermina de Díaz, Carmen Abar, Lémoz, Elena Tunéz, Matilde Tunéz y Leñizamonti.

EL VIAJE DEL PRESIDENTE DE LA REPUBLICA

El Presidente llega a Copiapó

(De nuestro Enviado Especial)

COPIAPO, 18.—Hoy, a las 10 de la mañana, llegó a esta ciudad el Presidente de la República y su comitiva oficial.

En la estación fué recibido por las autoridades locales y un numeroso público.

Visita a la ciudad

Después de un almuerzo ofrecido al señor Alessandri en la Intendencia, el Primer Mandatario recorrió detenidamente la ciudad, destrozos causados en ella por el imponiéndose detalladamente de los terremoto.

La comitiva visitó la Cárcel, el Hospital, las Escuelas Públicas y Liceos y las diversas calles de la población.

Para la tarde de hoy se ha citado a una reunión en la Intendencia, a fin de tratar de la manera cómo se evitaría la miseria existente, y para arbitrar las medidas que puedan aliviar a la población. —El Enviado Especial.

Un telegrama recibido en la Moneda anuncia también que el Presidente de la República arribó a Copiapó a las 10.20 de la mañana.

Interés demostrado por el Presidente

(De nuestro corresponsal, por telégrafo)

COPIAPO, 18. — La impresión que causa la dolorosa desgracia de esta provincia ha hecho interesarse vivamente al Presidente.

En una reunión verificada en la Intendencia y a la cual concurrieron el Presidente de la República, el Intendente, la representación parlamentaria, las autoridades locales, se cambiaron ideas acerca de la situación, predominando la intención de reconstruír toda la ciudad.

Se recibió un telegrama del señor Ismael Tocornal en que insinúa la idea de que se destinen todos los fondos recolectados en el país y en el extranjero, para la reconstrucción de los pueblos. La idea fué muy aceptada.

La reparación de las obras públicas

(De nuestro corresponsal, por telégrafo)

COPIAPO, 18.—El señor Illanes visitó los edificios públicos y prometió disponer los fondos necesarios para los trabajos de reparación.

El hospital será enteramente reconstruído.

La comisión sanitaria visitó los hospitales y el doctor Covarrubias estuvo trabajando en la atención de los enfermos.

Memorial presentado por la Municipalidad

(De nuestro corresponsal, por telégrafo)

COPIAPO, 18.—La Municipalidad presentó un memorial al Presidente sobre la reconstrucción de la ciudad por técnicos, con bonos pagados por los propietarios, contando con auxilios del país y del extranjero, la ascensión de los impuestos por tres años.

El Presidente prometió ocuparse de la reconstrucción en esta forma de todos los pueblos destruídos por el terremoto.

La Sociedad Nacional de Minería ofreció por intermedio de su representación ocuparse de la industria minera.

El directorio del Partido Radical conferenció con su representante parlamentario reforzando las peticiones que han formulado las autoridades. Pidió también que no se retirase ningún servicio público ni establecimiento de la provincia.

La comitiva se dirige a Vallenar

A las tres y cuarto se dirigió la comitiva a Vallenar.

Sigue temblando

Continúa temblando con cortos intervalos en toda la región.

Se declara la moratoria por 30 días en Chañaral, Copiapó, Vallenar y Freirina

(De nuestro Enviado Especial)

COPIAPO, 18. — El Presidente salió a las 3 P. M. para Vallenar y regresará mañana a Caldera a fin de tomar el "Latorre", para visitar en seguida a Huasco y Coquimbo.

El regreso a Valparaíso se hará el 21.

El Presidente efectuó antes de partir una reunión en la Intendencia, resolviendo los siguientes puntos, de acuerdo con las autoridades:

Declarar la moratoria por treinta días en Chañaral, Copiapó, Vallenar y Freirina.

La moratoria regirá para el comercio.

Los Bancos se abrirá funcionando en el plazo de treinta días, conforme a la moratoria.

Se acordó dar pasajes a todas las personas que han quedado en la miseria y que son procedentes de otros puntos del país y que deseen regresar a la ciudad de origen.

Clausurar los establecimientos de instrucción, pasando los alumnos a otros cursos conforme a la nota media.

El Presidente designó una comisión para que atendiera los asuntos del terremoto y que quedó compuesta del Intendente, del Alcalde, juez, médico legista, agentes de los Bancos Anglo y de Chile y comandante de Regimientos.

Por último, se acordó poner fin a la labor de las comisiones de reclutamientos para evitar que se lleven a los hombres desde sus hogares.

LO QUE DICEN ALGUNOS FUNCIONARIOS

Entrevistado el ingeniero jefe de los Ferrocarriles, don Carlos Krumm, me manifestó que quedaron destruídas las estaciones de Vallenar y Coquimbo.

El ramal de Huasco a Vallenar quedará expedito en diez días más.

El Longitudinal Sur quedará expedito en 15 días más.

Entre los empleados de los ferrocarriles no figura ningún muerto y todos viven en las estaciones.

Los carros y trenes se han convertido en casas para las familias de esos empleados.

Entrevisté también al Alcalde, don Roberto Varas, quien me manifestó que apoyaría la idea de reconstruir la ciudad mediante la constitución de un crédito que permita anticipar fondos.

El cura párroco don Ignacio Rodríguez me manifestó que la iglesia quedó en buenas condiciones.

LA ESPANTOSA POBREZA DE COPIAPO

Me ha llamado la atención la pobreza del pueblo que necesita de las erogaciones de la capital para poder vivir durante el tiempo que se normalicen los negocios.

Según la tasación municipal, la siguiente es la valorización de las propiedades urbanas, $ 452,270.

Hay 1,118 de ellas anotadas como propiedades rurales; 348 valorizadas en $ 4.747,650.

El Cementerio de la ciudad se encuentra completamente destrozado. Los muertos están al aire libre.

Para evitar este espectáculo, las autoridades hicieron enterrarlos en grandes fosas juntos con los muertos del terremoto.

Las comunicaciones telegráficas se hacen por un hilo desde Copiapó a Antofagasta.

La línea está interrumpida entre Huasco y Vallenar. Entre Vallenar y las poblaciones del interior quedarán restablecidas en una semana más.

EL SEÑOR ALESSANDRI CONTINUA VIAJE A VALLENAR

(De nuestro Enviado Especial)

COPIAPO, 18.— El señor Alessandri, después de terminar la visita a la ciudad y a los edificios públicos, continuará viaje con destino a Vallenar en la tarde de hoy. —(El Enviado Especial).

Se destinan $ 32,000 a Caldera, $ 591,000 a Copiapó y $ 123,000 a Vallenar

(De nuestro Enviado Especial)

CALDERA, 18.— En este momento, 7.45 A. M., partimos a Copiapó.

En ésta los edificios de la Aduana y del Resguardo fueron parcialmente destruídos por el maremoto.

Se proyecta adquirir el antiguo edificio que ocupaban esas oficinas en lugar de hacer inversiones en reparaciones.

En Copiapó se resolverá el itinerario sucesivo, pues se ignora el estado de la línea del Longitudinal.

En Caldera se dejaron $ 32,000 y se han destinado para Copiapó $ 591,000 y para Vallenar $ 123 mil.

El ferrocarril ha sufrido daños en sus instalaciones. La estación y las oficinas están desmanteladas por la acción del agua. Los carros están volcados.

El Presidente de la República llega a Vallenar

(De nuestro Enviado Especial)

VALLENAR, 18. — Hoy, a las 10 P. M., llegó el Presidente de la República a Vallenar.

Mañana la comitiva seguirá a Freirina y Huasco para embarcarnos en el "Latorre" y hallarnos en Coquimbo el Lunes, de donde regresaremos para estar en Valparaíso el Martes.

EN LA PROVINCIA DE ATACAMA

En la noche del terremoto se fugaron ocho reos de la Cárcel

(De nuestro corresponsal por telégrafo)

COPIAPO, 18.—En el momento del mayor pánico que produjo el violento terremoto y en que cada cual atinó a salvarse, de la Cárcel se fugaron 8 reos, habiéndose aprehendido ya 7 de ellos.

El Intendente de Atacama habla para "La Nación"

SE NECESITAN VEINTE MILLONES PARA RECONSTRUIR LA CIUDAD

(De nuestro Enviado Especial)

COPIAPO, 18.—He entrevistado al Intendente de la Provincia, quien me ha manifestado que el total de muertos en Copiapó asciende a 74, y los heridos son más o menos 1,500 en toda la provincia. Los muertos son 12 en Chañaral y 30 en Freirina.

Agregó que los dos tercios de las casas de Copiapó están destruídas, y que el resto necesitará una revisión completa a fin de esegurar su habilitación.

Estima que para reconstruír Copiapó solamente, se necesitan 20 millones de pesos, y cree que será indispensable que el Fisco autorice un crédito por esa cantidad.

Cree que también es conveniente que se de a los particulares un plazo largo para el pago de las contribuciones, a fin de que se haga menos onerosa la situación de los propietario después de las grandes pérdidas que han tenido.

Las pérdidas de Chañaral, continúa el Intendente, contando las obras públicas, ascienden a 10 millones de pesos.—El Enviado Especial.

Copiapó sin agua potable

(De nuestro corresponsal, por telégrafo)

COPIAPO, 18.—Copiapó está sin agua potable desde ayer. Se hacen los trabajos necesarios, con los escasos medios de que se disponen para reponer el servicio y evitar a la población de las graves consecuencias que este estado de cosas puede acarrear.

Los Bancos permanecen cerrados con acuerdo del Gobierno

(De nuestro corresponsal, por telégrafo)

COPIAPO, 18.—Todos los Bancos permanecen cerrados desde la noche del terremoto, a fin de evitar que la gente acaudalada retire todos los fondos, haciendo, de esta manera más difícil la situación.

Esta medida fué tomada por las instituciones bancarias de acuerdo con el Intendente de la Provincia y con la aprobación del Ministerio de Hacienda.

Se pedirá la ley de moratoria para la provincia por el término de un mes

(De nuestro corresponsal, por telégrafo)

COPIAPO, 18.—El Intendente de la Provincia, en atención a la difícil situación financiera que se ha acarreado para el comercio, y también para los particulares, debido a la completa paralización de las actividades comerciales de la zona, pedirá al Gobierno la moratoria por un mes para el cumplimiento de las obligaciones comerciales de todo el comercio.

Las clases del Liceo

(De nuestro Enviado Especial)

COPIAPO, 18. — Actualmente funciona únicamente el Liceo de Hombres.

La Escuela Normal de Preceptores tiene abiertos algunos cursos y los alumnos de otros pasarán al año siguiente, según la nota media del año; los alumnos que sean de nota dudosa, rendirán un ligero examen.—El Enviado Especial.

Peticiones que se elevarán al Gobierno

(De nuestro Enviado Especial)

COPIAPO, 18. — Los siguientes son los acuerdos tomados por las autoridades y hechos suyos por los radicales de la ciudad:

Solicitar la reconstrucción de la población sobre la base de la ayuda del país y del extranjero. El resto, por medio de un empréstito a largo plazo.

Que la construcción de edificios sea atendida por la Dirección de Obras Públicas.

Que no se retire ningún servicio ni establecimiento de la provincia y que se efectúe una construcción fiscal de establecimiento de instrucción.

Exención de todas las contribuciones por tres años y una ayuda por igual tiempo a la Municipalidad.—El Enviado Especial.

Tropas del Ejército ayudan a la Policía

(De nuestro Enviado Especial)

COPIAPO,18. — Tropa del Regimiento O'Higgins monta guardia durante el día en la población, con el objeto de aliviar la pesada labor de la policía.

El orden público se mantiene inalterable y la población se muestra satisfecha de la actuación de las autoridades.—El Enviado Especial.

La atención de los heridos

(De nuestro Enviado Especial)

COPIAPO, 18. —La atención de los heridos se efectúa en el patio del hospital y en el pabellón del biógrafo de la localidad.—El Enviado Especial.

La gente duerme entre los escombros

(De nuestro Enviado Especial)

COPIAPO, 18 — La gente duerme en los patios de las casas, entre los escombros, donde encuentra abrigo y ha improvisado especie de chozas.—El Enviado Especial.

Ocho días sepultado vivo

(De nuestro Enviado Especial)

COPIAPO, 18. — El Cuerpo de Bomberos ha facilitado al Ejército los elementos de que dispone para la remoción de los escombros y la demolición de las casas que amenazan ruina.

Hoy fué encontrado el señor Luis Ramírez, el cual ha permanecido bajo los escombros desde el día de la catástrofe. Presenta algunas heridas graves y ha sufrido ocho días de hambre.—El Enviado Especial.

Los temblores ya no causan alarma

(De nuestro Enviado Especial)

COPIAPO, 18.—Continúa temblando a intervalos irregulares, sin causar alarmas a la población, que ya se ha habituado a estos fenómenos.—El Enviado Especial.

Anoche tembló 10 veces en Vallenar

(De nuestro Enviado Especial)

VALLENAR, 18.— En la noche ha temblado diez veces con regular violencia. A las 6.30 de la madrugada se ha dejado sentir un fuerte remezón cuya duración fué de un minuto. Se cree que estos fenómenos sean causa de derrumbamiento de los cerros, porque todos vienen precedidos de ruidos interiores que ensordecen.

El aspecto trágico que presenta la ciudad

De noche se ciudad de Vallenar presenta un aspecto de lo más trágico. Se siente el olor a putrefacto de la sangre que queda entre los escombros y de los cadáveres de los animales que aún no han podido ser extraídos. Esto es debido a que las acequias todavía no están arregladas a pesar de los grandes esfuerzos hechos por las autoridades.

A cada instante se sintieron durante toda la noche disparos hechos por la Guardia Blanca, que tiene órdenes terminantes de hacer fuego sobre toda persona que no de la contraseña del caso. La gente se ha visto obligada a alojar en los patios, entre las ruinas, con su respectiva arma [illegible] brazo.

La población ya se [illegible] más tranquila, parece que [illegible] mató a hacer vida de [illegible] perdiéndole todo el [illegible] temblores, pues se [illegible] sentirlos a cada momento.

Una escena desgarrad[illegible]

He interrogado a muchas [illegible] lias a fin de que me [illegible] manera cómo han podido [illegible] se de la catástrofe.

La familia Caranza [illegible] se refugiaron en el patio [illegible] ahí comenzaron en medio [illegible] mayor desesperación a [illegible] los escombros en busca [illegible] sobrina, la señorita Sara [illegible] hasta que la encontraron [illegible] umbral de la puerta de su [illegible] terio, asfixiada y con su [illegible] to menor tomado de la [illegible] ros parecía que hacía [illegible] que habían fallecido.

El Cura Párroco se salva bajo un cat[illegible]

El cura párraco me ha [illegible] que se salvó milagrosamente [illegible] que en el momento del [illegible] metió bajo su catre, el que [illegible] encima un gran ropero [illegible] esta forma, sintió derrumbarse con gran estrépito todas las [illegible] rallas de la casa parroquial. [illegible] do el terremoto logró salir [illegible] auxiliar a los heridos.

En el momento de salir [illegible] el cura párroco, se oían en [illegible] la ciudad los lamentos de los [illegible] ridos y los gritos de los [illegible] buscando a los desaparecidos. [illegible] las primeras horas de la [illegible] prosigue el señor Olivares [illegible] nieron las autoridades y se [illegible] un comité de seguridad y [illegible] ción pública, el que procedió [illegible] mediatamente a desenterrar [illegible] muertos y heridos.

Los cadáveres son [illegible]terrados

Los numerosos cadáveres [illegible] llevados a las iglesias [illegible] en esos templos por espacio [illegible] da la noche para ser enterrados [illegible] siguiente día en las grandes [illegible] hechas en el Cementerio.

Un relato de la fa[illegible]lia Cruz

La familia Cruz ha relatado [illegible] siguiente:

El señor Domingo Cruz [illegible] en su habitación. Salvó primero un chico, y después intentó [illegible] a otro; pero en esos instantes [illegible] cayó la muralla de la calle [illegible] tando a ambos.

Una puerta fatal

El señor Reygada, tesorero [illegible] cal, nos ha manifestado que [illegible] de sus hijas, Tránsito y Mercedes de veinte años la mayor, fallecieron en la puerta de su habitación habiéndolas encontrado más tarde abrazadas frente a la puerta [illegible]

LA MORATORIA PARA LAS CIUDADES DEL NORTE

El Presidente de la República, señor Arturo Alessandri, envió ayer un telegrama al Ministro de Hacienda, señor Guillermo Edwards Matte, rogándole gestione desde luego el despacho de un proyecto de ley a efecto de establecer la moratoria de treinta días para los departamentos de Chañaral, Copiapó, Freirina, Vallenar, Coquimbo, Serena y Elqui.

Cosa semejante se hizo en Valparaíso con ocasión del terremoto de 1906, fundándose en circunstancias de no poder cumplir los particulares sus compromisos.

El señor Edwards Matte, atendiendo la petición del Presidente, someterá a sus colegas del Gabinete la idea de un proyecto de moratoria para las ciudades del Norte, a fin de remitirlo al Consejo de Estado y poderlo someter a la consideración legislativa.

TEATROS SETIEMBRE ESMERALDA y BRASIL

$ 0.20 PLATEA

$ 0.10 BALCON o GALERIA

HOY EN MATINEE, SELECTA, VERMOUTH Y NOCTURNA estos teatros cobrarán el pequeño recargo de $ 0.20 por platea y $ 0.10 por balcón, galería y niños. En esta forma el público contribuirá al incremento de los fondos de socorro para los

DAMNIFICADOS DEL NORTE

La Sociedad Aurelio Valenzuela B. y Cía., por su parte, contribuirá con una cantidad igual al total de lo erogado con el recargo del público.

ASISTA UD. HOY A LOS TEATROS SETIEMBRE, ESMERALDA O BRASIL, ADEMAS DE CONTRIBUIR A UNA GRANDIOSA OBRA DE PATRIOTISMO Y CARIDAD, PASARA UN BUEN DOMINGO.

Los programas que se dan son los mejores de Santiago. Vea avisos separados en todas las funciones.

Fuera de programa:

Raid Santiago-Río de Janeiro

Vista cedida por la Artuffo Film.

CASA LLANEZA

SAN DIEGO 394-396

Frente al Conservatorio Nacional de Música

UNICO DIA DE EXCEPCIONAL REBAJA EN TODOS NUESTROS ARTICULOS POR SER DEDICADO EL 5 o/o PARA LAS VICTIMAS DE LAS PROVINCIAS DEL NORTE.

LIENZOS

CIUDAD de Valparaíso, la pieza $ 76, por metros a $ 2.10

CIUDAD de Talca, la pieza $ 76, por metro a $ 2.10

LAS CORSARIAS, la pieza a $ 70, por metro a $ 2.00

CIUDAD de Concepción, la pieza $ 54, por metro $ 1.60

500 PIEZAS de un lienzo extra, a $ 60, por metro... $ 1.70

500 PIEZAS calidad fina, $ 50, por metro... $ 1.50

CREAS Y TOCUYO PARA SABANAS

TOCUYO especial, ancho 1.70, a... $ 4.50

TOCUYO especial, ancho 1.80, a... $ 5.80

TOCUYO especial ancho 2 metros, a... $ 6.80

TOCUYO especial, ancho 90 ctms., a... $ 1.80

TOCUYO asargado, mejor que Puente, a... $ 1.90

TOCUYO Osnaburgo, muy ancho... $ 1.50

CREA medio hilo, ancho 1.60, a... $ 6.90

CREA medio hilo ancho 1.80 a... $ 7.40

CREA medio hilo, ancho 1.90, a... $ 7.80

CREA calidad superior ancho 1.80, a... $ 9.80

CREA calidad superior ancho 2 metros, a... $ 10.80

CREA calidad superior ancho 2.25, a... $ 11.20

CREA especial 3 varas de ancho a... $ 9.20

SABANAS caladas, muy buena clase, c/u... $ 6.80

SABANAS caladas, c/u. $ 11.00

SABANAS medio hilo c/u. $ 18.50

ABANAS medio hilo, cada una... $ 19.50

FUNDAS en rico lienzo $ [illegible]

MANTELES para mesa, $ [illegible]

ORGANDI y velos de hilo.

ORGANDI suizo la mejor calidad en 40 colores, el metro a... $ [illegible]

VELO de hilo muy fino, lindos colores a... $ [illegible]

VELOS fantasía, a... $ [illegible]

CREPE pintado, a... $ [illegible]

CREPE de un color muy fino, a... $ [illegible]

ESPONJAS

ESPONJAS fantasía en un color y listadas, el metro, a... $ 11.00

PIEL listada calidad extra para traje de niño a... $ [illegible]

PIEL blanca, a... $ [illegible]

PIQUE borlón a... $ [illegible]

BRIN de hilo oscuro, a $ [illegible]

HOLANDA para delantal de niño a... $ [illegible]

VICHY fino a... $ [illegible]

Nuestro DEPARTAMENTO DE CALZADO venderá este día por la cuarta parte de su valor, 5,000 pares de calzado, consistentes en artículos para señoras, caballeros y niños.

NO OLVIDE USTED QUE AL HACER SUS COMPRAS EN LA CASA *LLANEZA* CONTRIBUYE A LA VEZ A SOCORRER LAS VICTIMAS DE LA GRAN CATASTROFE.

EL SENTIMIENTO PUBLICO NACIONAL

s rostros con grandes muestras de desesperación, debido a que no pudieron abrir.

Una Kodak que presta grandes servicios

El señor Luis Alberto Rojas, nos dice que en los momentos del terremoto se encontraban en su habitación su único hijo, en compañía de su madre, y a pesar de los grandes esfuerzos que hicieron por abrir la puerta no pudieron lograr el intento, pillándolos las murallas derrumbándolos horriblemente. Después de remover las ruinas se les pudo encontrar tomados de la mano.

Nos agrega que en los momentos de la catástrofe, su señora madre, presa de un ataque de nervios, arrojó por una ventana una Kodak, la que ahora le sirve a él para ganarse el sustento sancando fotografías y venderlas.

Los reos de la cárcel

El Prefecto de Policía nos cuenta que en el derrumbamiento de la Cárcel perecieron 32 reos, negándose a huir los 12 restantes y que por el contrario éstos ayudaron a remover los escombros para poder sacar los cadáveres.

Todos los vecinos pedirán el indulto de estos reos al Presidente a su paso por esta ciudad.

Ha sido muy comentada la nobleza de estos reos.

Los héroes en la catástrofe

S han destacado en la obra de salvataje, y por su heroico comportamiento: Ramón Alcayaga, Armando Ruiz y las cuadrillas de trabajadores de la estación.

Los médicos señores Isauro Torres Rodríguez y González Lagos, trabajan gratuitamente en la cura de los heridos, haciéndose acreedores al aprecio público. Igualmente se ha distinguido el jefe del Telégrafo, señor Armando Zegers Prevost, que se ha sacrificado sin dormir por atender la oficina. Toda la población lo elogia entusiastamente.

El auxilio en Antofagasta

Se encuentra en Vallenar también una comisión de médicos de Antofagasta, formada por los doctores Penjeán, Ugarte y Castro, que han venido con el objeto de auxiliar a los médicos locales.

Las comunicaciones son restablecidas

Se encuentra, asimismo, en la localidad, el inspector del Telégrafo, señor Jorquera, que procura mejorar las líneas, y ha traído los materiales y personal necesarios para reemplazar al de planta, que está agotado por el trabajo.

El comité de socorros se ha instalado en la plaza del pueblo, donde reparte leche y pan, obsequiados por las haciendas vecinas. Hoy se principiará al reparto de ropa y víveres.

Los Bancos reducen sus pagos

Los Bancos funcionan dos horas diarias, restringiendo los pagos para evitar quedar sin fondos. Pagan sólo el diez por ciento de los cheques. La situación de la clase media y comerciantes es muy difícil, en razón de que se les ha privado de toda fuente de entradas, porque no hay posibilidad alguna de negocios.

La hacienda La Compañía ha solicitado trabajadores buenos y formales para proceder a limpiar los canales de regadío. Las autoridades han adoptado disposiciones limitando el precio de los artículos alimenticios, apresando a lo scomerciantes inescrupulosos.—**El Enviado Especial.**

LA EROGACION PUBLICA EN FAVOR DE LOS DAMNIFICADOS

De la Escuela de Tiro de Artillería

Se nos han enviado las siguientes líneas:

"El personal de la Escuela de Tiro de Artillería, profundamente impresionado por la gran desgracia sufrida a nuestros hermanos de las provincias de Atacama y Coquimbo ha querido exteriorizar sus sentimientos erogando una pequeña cantidad de sus sueldos a fin de contribuir con algo al alivio de las amarguras que padecen nuestros compatriotas.

Sírvase pués, señor aceptar esta suma de $ 25 que envío por cheque No. 007 contra la Caja de Ahorros de Santiago, y que, si bien no es suficiente para cubrir las necesidades en proporción a nuestros deseos lleva en cambio envuelto el apoyo moral de nuestra condolencia.

Saluda a Ud. atentamente su Atmo. y S. S.—**P. Vignola,** Mayor Director de la Esr. de Tiro de Art.

En la Escuela Profesional de Niñas N.o 2

El personal de esta escuela reunido en sesión extraordinaria, con el objeto de cambiar ideas respecto a la mejor forma en que pueda ayudar a sus colegas y a las alumnas damnificadas por la reciente catástrofe, acordó lo siguiente:

1.o Reunir a las alumnas y darles a conocer la situación de las provincias del Norte, exhortándolas a ayudar a las alumnas de las Escuelas Profesionales afectadas.

2.o Que el personal contribuya voluntariamente con todo lo que le sea posible para estos auxilios.

3.o Solicitar el teatro de la Esmeralda Salvador Sanfuentes para una función de beneficio; y

4.o Agradecer a las alumnas de los diversos cursos prácticos su generosidad por haber ofrecido se les deduzca a favor de sus compañeras del Norte, una parte de la suma de mano de los trabajos que ha ejecutado en el año.

Círculo de Oficiales Retirados y Ligá Patriótica Militar

Los siguientes socios de esta institución han respondido ya al llamado que se les ha hecho de acudir en socorro de los damnificados del terremoto del Norte, suscribiéndose con las siguientes cantidades:

Almirante Zegers	$ 50.00
Coronel Moscoso B.	50.00
Ricardo Jervis	10.00
Abraham Arias	10.00
Miguel A. Reyes	10.00
Felipe Morales	10.00
Doctor Garay	10.00
Ignacio Arancibia	5.00
J. Alberto Arce	5.00
J. Agustín Rodríguez	10.00
J. Eleanor López	5.00
Federico García G.	5.00
José María Humeres	5.00
Luis Ayoppolo	5.00
Carlos Castro Luco	5.00
José Luis Cornejo	10.00
Manuel Rivera	10.00
Carlos Luis Araos	5.00
Juan A. Tudela	10.00
Rafael de la Puente	5.00
Francisco J. Herreros	20.00
Elías Lillo	20.00
Emilio Sotomayor	10.00
Domingo Cazanueva	5.00
Abel Luna	10.00
Juan González S.	5.00
Pedro Celis Olea	5.00
Amador Fuenzalida	5.00
Melitón Gajardo	40.00
Ismael Calderón R.	5.00
Amadeo Aguilar G.	5.00
Total	$ 365.00

Del Criadero de Arboles de Santa Inés

El Criadero de Arboles de Santa Inés en presencia de la horrorosa desgracia que ha afectado a las provincias del Norte en la pasada semana ha querido manifestar el sentimiento de pesar, y en la medida de su fuerza ha contribuido con la pequeña suma que adjunto en efectivo $ 566,60.

Baile a beneficio de los damnificados

Se nota gran entusiasmo entre los numerosos alumnos y familias del barrio por asistir al baile que se efectuará el Jueves próximo, en la escuela de bailes del profesor don Pedro Zárate, cuyo resultado total será a beneficio de los damnificados del Norte. Para este beneficio se cuenta con la cooperación de la excelente orquesta dirigida por el maestro Neira.

El baile se efectuará en los salones de la escuela, San Francisco 190.

Del Banco d ela Industria y del Comercio

Se nos enscribe:

"Tenemos el agrado de acompañar a la presente, nuestro Dep. vista N.o 1983, por la suma de seiscientos treinta y siete pesos 65|100 ($ 637,65), cantidad con que el personal de esta institución ha querido contribuir a la suscrición pública abierta con el objeto de allegar recursos para los damnificados del Norte; y que corresponde a un día de su sueldo.

Somos del señor Director Attos. y SS. SS.— **Carlos Salinas D.,** Director-Gerente".

La Sociedad Empleados de Comercio

El Directorio de la Sociedad Empleados de Comercio, en su sesión del Viernes, acordó suscribirse con la suma de doscientos pesos a las erogaciones públicas pro-damnificados del Norte.

Al mismo tiempo, acordó abrir una lista entre los socios, a fin de que los que deseen, adhieran a esta suscrición.

Las erogaciones de los señores socios, se reciben en el local social, Santo Domingo 1036, oficina de la tesorería.

Oportunamente se dará cuenta detallada de las personas que han contribuido con su óbolo.

De la Compañía Chilena de Tabaco

Hemos recibido la siguiente carta:

"En vista de la dolorosa situación en que han quedado nuestros conciudadanos, por motivos del gran terremoto en la zona Norte, hemos querido contribuir con un pequeño óbolo, para aliviar en algo siquiera las penurias de todos ellos.

Enviamos a usted con este fin la cantidad de seiscientos setenta pesos, setenta centavos ($ 670,70), suma alcanzada por lo recolectado entre el personal de empleados y operarios de la Cía. Chilena de Tabacos, Fábrica "Matucana".

Sin otro particular, con nuestra más alta consideración, saluda a usted, por empleados y operarios de la Compañía Chilena de Tabacos (Fábrica "Matucana").— **Miguel Tellería.**"

La Fotografía "Rembert"

El señor Rembert, nos dice:

"Con el fin de contribuir a la suscrición de "La Nación" para los damnificados del Norte, entregaré el total de entradas en dinero de mi estudio (sin deducción de gasto alguno), del día Jueves 23 del corriente, esperando en este día y con este propósito el concurso de las personas de buena voluntad".

Es de esperar que nuestra sociedad corresponda a la generosa iniciativa del señor Rembert.

Del Centro Unión Católica de Obreros

Se nos ha enviado la siguiente carta:

"En presencia del cataclismo que tiene en profunda desgracia a toda la región Norte de la patria, nuestro Centro, guiado por ese sentimiento noble que viene inspirando tamaña catástrofe acordó en sesión general del día 15 del presente, lo que a continuación transcribo: 1.o adherirse de todo corazón al dolor que asola a la región afectada por el magno terremoto del 10; 2.o contribuir con la mitad del salario de cada uno de sus miembros para aumentar los fondos pro-damnificados; 3.o hacer una gran velada fúnebre, y sus entradas destinarlas con este mismo objeto, y para su feliz éxito invitar a todas las sociedades obreras, deportivas y estudiantiles; 4.o facultar al señor Pedro Donati, capitán del Obrero F. C. para que realice un amistoso con el equipo que él crea conveniente; y además para que los ingresos de las entradas sean especialmente destinados al socorro de los niños huérfanos de los obreros damnificados.

De usted sus SS. SS.— **Ricardo Barbará M.,** secretario general".

La Sociedad Altos Hornos de Corral

Hemos sabido que el representante de la Sociedad Altos Hornos de Corral ha recibido instrucciones telegráficas de París, para suscribir la suma de diez mil pesos a favor de los damnificados del Norte, suma que será entregada al Comité Central de Socorros.

La Policía de Aseo de Santiago

El personal de la Policía de Aseo de Santiago ha reunido la cantidad de cinco mil doscientos cincuenta pesos ($ 5.250) en pro de los damnificados del Norte.

Esta suma ha sido colocada a la orden del Comité Centra de Socorros en el Banco A. Edwards y Cía.

La colonia británica

El Directorio de la British Society en su última reunión ha acordado poner a disposición del Comité Central de Socorros una segunda cuota de $ 6.000.

La Sociedad Española "Unión Andaluza"

En sesión celebrada el 15 del corriente por el Directorio de esta institución quedó acordado suspender la fiesta y concurso de bailes anunciados para esta noche, y celebrar ambas cosas el Domingo próximo 26 del actual.

Esta determinación la tomó el Directorio de la Unión Andaluza, para hacer pública y sentida manifestación de condolencia, por la horrible catástrofe de la zona Norte de esta gran República, demostrando así al noble pueblo de Chile, que la colonia española se hace partícipe del profundo dolor que experimentan sus hermanos chilenos, y que conviven en todo momento con los nobles hijos de este hermoso país, celebrando sus triunfos y deplorando sus desgracias, como si fuesen propios triunfos, o desgracias españolas.

Igualmente y con el fin de llevar un modesto concurso de cariño, se inició una suscrición encabezada por el presidente y seguida con entusiasmo por todo el Directorio, quedando en el acto cubierta la suma de $ 1,000; además se acordó recolectar erogaciones entre todos los socios de esta institución, para que la Unión Andaluza, contribuya en forma práctica a esta gran desgracia nacional, con la mayor cantidad posible, cuyo total será entregado al Excmo. señor Ministro de España, para engrosar la colecta general de la colonia española.

Protección Mutua de Empleados Públicos de Chile

Se abrió la sesión a las 6 P. M., presidida por don Ricardo Reyes Solar y con asistencia de los señores consejeros Alfonso don José, Arancibia don Manuel 2.o, Castillo Vicuña don Eduardo, Geywitz don Jorge, Infante don Gilberto, Marín don Arturo, Palma don Pedro, Pérez Valdivieso don Guillermo, Salas don Darío E., Vásquez Grille don Isidoro y del secretario.

Leída y aprobada el acta de la sesión anterior, y después de una detenida discusión, el Consejo, teniendo en consideración lo dispuesto en los artículos 2.o, N.o 1 y 10 de los estatutos acordó socorrer a los socios damnificados con una cantidad equivalente al sueldo mensual que gocen por el empleo público que desempeñen, que podrá entregárseles de una sola evz o por parcialidades, según lo aconsejen las circunstancias; 2.o socorrer además a los mismos socios con una cantidad superior si necesidades de ellos imprevistas lo aconsejen; 3.o destinar para el objeto indicado en el número que precede la suma de 5,000 pesos; 4.o concurrir a la colecta pública que se hace en beneficio general de los damnificados con la suma de $ 1,000, que se deducirán de la cantidad indicada en el número precedente; 5.o facultar al señor presidente y al señor director gerente don Eduardo Castillo Vicuña, para hacer la distribución de los referidos $ 5.000 con arreglo a los antecedentes que reunan respecto a los daños sufridos por cada socio en particular.

6.o Solicitar del señor Ministro de Estado que corresponda, que se sirva dar las órdenes del caso, a fin de que el Estado pague los sueldos y gratificaciones adeudadas a los empleados públicos del Norte, que se les adeuda desde hace varios meses, especialmente en el ramo de instrucción. Se levantó la sesión a las 7 1|2 P. M.

Liga Protectora de Estudiantes Primarios

El Viernes último celebró sesión la Liga Protectora de Estudiantes Primarios en el salón de honor de la Unión Comercial, presidida por don Roberto E. Meeks.

Se tomaron los siguientes acuerdos:

1.o Enviar a los damnificados del norte la cantidad de quinientos pesos por intermedio de los Intendentes de Coquimbo y Atacama.

2.o Destinar la cantidad de mil quinientos pesos para la Pascua de los niños pobres, de las escuelas adheridas a la Liga, en la forma que lo acuerde la siguiente comisión: don Franklin Otero, señorita Adriana Valdivia, directora de la Escuela Normal N.o 3; señora Javiera Mathieu de Gaete, señora Teresa Ponce de L., don Juan B. Peña, Teresa de Lagos, y las señoritas Olga Goldberg y Cora Ulloa. Esta comisión visitará el comercio, para solicitar algunos obsequios destinados al mismo fin.

3.o Rechazar la renuncia de la tesorera y del secretario.

4.o Aceptar en calidad de socios a los señores César Silva Cortés, Ernesto Peña Cereceda, Ana Rodríguez de Martínez, Flora Coate, señora Rodríguez de Oportot.

5.o Agradecer la intervención del señor Ministro de Justicia y del diputado señor Ortiz, en la realización de la venta de flores de la Liga, y publicar quinientas mil proclamas dando a conocer los móviles que indujeron al Intendente de Santiago para atropellar a las damas. Se acordó repartir estas proclamas en todo el país.

Una carta

Hemos recibido:

"Señores Isaías Carvacho, Antonio Barros Baeza, Antonio Menéndez, Rafael Gallardo Rojas y demás invitantes.—Presente.

Muy estimados señores míos:

A nombre de los exponentes de la Exposición Industrial, que clausurará sus puertas mañana Domingo, han tenido ustedes la benevolencia de invitarme a una manifestación que yo agradezco de todo corazón; pero que no debo aceptar en estos momentos en que nuestros hermanos de Atacama y Coquimbo son víctimas de toda clase de calamidades.

Si las erogaciones destinadas a esa manifestación pudiesen aprovecharse en incrementar los fondos para socorrer a las víctimas del norte, los industriales exponentes harían una obra patriótica y humanitaria, que serviría de digno coronamiento al torneo realizado mediante el grande esfuerzo de ellos mismos.

Con sentimientos de distinguida consideración me es particularmente grato ofrecerme de ustedes muy atento y S. S.—(Firmado).—**Pedro Luis González.**"

El comité de estudiantes de Atacama

Este comité en su objetivo de dar veladas y conciertos para reunir fondos pro-damnificados de la provincia ha solicitado de diversas empresas teatrales sus salas de espectáculos para dicho fin.

La Empresa del Teatro Excelsior de la Avenida Independencia ha cedido galantemente su sala para que el comité de estudiantes de Atacama, dé en ella una función a beneficio de los damnificados que se efectuará el Jueves 23, a las 9.30 P. M. El programa se publicará oportunamente.

Colecta en la IV División

En la mañana de ayer recibió el Subsecretario del Ministerio de la Guerra una nota del jefe de la IV División, General señor Pedro Dartnell, en la cual le manifiesta el hondo sentimiento de pesar que ha causado en el sur del país y especialmente en los círculos militares la horrible catástrofe que ha desolado el norte de la República.

Al mismo tiempo agrega que para remediar en parte esta desgracia nacional, los jefes, oficiales, soldados y conscriptos de la División han donado la suma de mil pesos, que envía por intermedio de la Caja de Ahorros.

El Subsecretario señor Vigorena envió ayer mismo la letra por dicha cantidad al presidente del Comité Central.

Generoso desprendimiento

En la tarde de ayer tuvimos el agrado de recibir la visita de una comisión de operarios de al Fábrica de Calzado de don Antonio Ferrer, quienes venían a solicitar que "La Nación" fuese la portadora de 80 a 100 pares de calzado, que todos los operarios de la Fábrica habían adquirido mediante su pécullo personal, con el fin de donarlos a los damnificados por el terremoto en las provincias del Norte.

Demás estará decir que aceptamos gustoso la petición de los empleados y operarios de la Fábrica de Calzado.

La actitud de estos obreros constituye un hermoso y noble gesto.

Telegramas cambiados entre el "Jockey Club" de Buenos Aires y el Club de la Unión de Santiago

El presidente del Club de la Unión recibió de Buenos Aires el siguiente telegrama de condolencia:

"Señor presidente del Club de la Unión, Dr. Luis Barros Borgoño.—Santiago.—En nombre de los socios del Jockey Club presento al señor presidente la expresión de nuestro sentimiento de hondo pesar por la desgracia que aflige a la Nación chilena; hago votos por que los daños producidos por el terremoto no tengan la magnitud que se atribuye.—**Joaquín Anchorena,** presidente.—**Federico de Alvear,** secretario general".

Este telegrama fué contestado en la forma siguiente:

"Señor presidente del Jockey Club, Dr. Joaquín S. de Anchorena.—Buenos Aires.—En nombre socios Club de la Unión, ruego al señor presidente haga llegar a miembros de esa institución la expresión de nuestro profundo reconocimiento por el gentil mensaje de simpatía que hemos recibido, inspirado en sentimientos de solidaridad y afecto que son debidamente apreciados por todos los chilenos. — **Luis Barros Borgoño,** presidente.—**Arturo Claro Prieto,** director de turno.—Santiago, 12 de Noviembre de 1922".

En favor de los maestros damnificados del Norte

Hoy, a las 3, se verificará en el teatro de la población Huemul el acto literario y baile social que la Escuela de Niñas número 96 hará a beneficio de los maestros damnificados del norte.

Una citación

Las visitadoras de enseñanza manual de la zona norte y sur, citan al personal directivo de las escuelas de Santiago a una reunión que tendrá lugar el Lunes 20 del presente, a las 4 1|2 P. M., en el local de la Escuela Superior N.o 19, Alameda, esquina Avenida España, a fin de acordar la mejor forma de socorrer a los damnificados del norte.

Colecta pública en Marruecos

El "Marruecos F. B. C.", ha organizado una colecta pública para el Sábado y Domingo próximo en este pueblo, y estarán a cargo de la colecta las siguientes señoritas, que han prestado gustosas su concurso:

Delfina Flores, Obdulia Ortega, Liboria Caballero, Artemisa Caballero, Reveca Solís, y Enriqueta Bosco.

Los scouts de Chile

El Viernes 17 del presente celebró sesión este directorio presidido por don Carlos Salas H., con asistencia de 12 directores. Acordó:

Felicitar a los directores del cuerpo scoutivo atacameño y enviarles una nota entusiasta de adhesión por los acertados y oportunos servicios que han prestado a los servicios locales en la catástrofe del Norte.

Enviar a los directores de brigadas de Santiago una circular a fin de que recolecten dinero destinado a los compañeros de Atacama, que será enviado por conducto del señor Guzmán, Comisianado Provincial.

Se acuerda ofrecer los servicios de los boy-scouts de Santiago a los trabajos del Cuerpo de Bomberos y al Comité Central Pro-Damnificados, y por último el señor O'Brien, ayudante del Comisionado Provincial, da cuenta de la satisfactoria presentación scoutiva del Domingo 12 del presente en honor del general venezolano, señor don Carlos Sánchez.

De la firma Dyckerhoff y Widmann

Esta empresa constructora ha enviado al señor Ismael Tocornal la siguiente comunicación:

"Santiago, Noviembre 18 de 1922.—Señor don Ismael Tocornal, presidente del Comité Pro Damnificados del Norte. — Huérfanos N.o 1207. — Presente. — Muy señor nuestro:

Por la presente nos es grato adjuntarle cheque N.o 120500 c. el Banco Germánico de la América del Sur, por la suma de $ 427.50.

Esta suma es el producto de una colecta que los empleados de nuestra sociedad han efectuado en socorro de los damnificados de las provincias devastadas por el mar y terremoto, y que se compone como sigue:

Colecta de la gerencia.	$ 200.—
Un día de sueldo de los empleados de Santiago y Lebu	227.50
Total	$ 427.50

Los empleados y obreros de Valparaíso están adhiriéndose a esta suscrición en esa ciudad.

Sin otro particular, por el momento, quedamos de usted muy atento y S. S. — **Dyckerhoff y Widmann S. A.**"

La Sociedad "Manuel Montt" de Chauffeurs y Cocheros Particulares

En vista de la aflictiva situación en que han quedado nuestros hermanos del Norte; ruego a mis consocios de la Manuel Montt, se sirvan asistir el Lunes a las 9 P. M., a la junta extraordinaria ya acordada, con el objeto de cambiar ideas sobre la mejor forma de remediar esta desgracia nacional, ayudando así a la labor en que están empeñados todos los habitantes del país.

En consecuencia reitero mis anteriores ruegos para que la asistencia sea numerosa y puntual.

En los teatros Setiembre, Esmeralda y Brasil

La idea de recargar en 20 centavos las plateas y en $ 0.10 los balcones y las galerías de las cuatro funciones de hoy en los teatros Setiembre, Esmeralda y Brasil, a beneficio de los damnificados del Norte, ha sido muy bien recibida por el público.

Veinte centavos para la gente de platea $ 0.10 para los de localidades altas; son sumas que aisladamente significan poco, pero que reunidas hacen un buen total. Como la empresa pondrá de su parte tanto como el total de lo erogado por el público, se espera pasar de los dos mil pesos como cuota para el fondo de socorros.

La empresa ha puesto verdadero empeño en presentar para hoy programas que sean un verdadero estímulo para la concurrencia. En todo el año estos teatros no han dado programas más variados y atrayentes que los de hoy. En nuestra sección espectáculos pueden nuestros lectores consultarlos en detalle.

Por su parte, el señor Esteban Artuffo, propietario de la película "El raid Santiago a Río de Janeiro" ha dado dicha cinta en condiciones especiales para que se pase fuera de programa, en matinée, vermouth y noche. Es una cooperación oportuna y altamente patriótica.

La catástrofe de Atacama y Coquimbo

REUNION DEL COMITE DE HIJOS DE ESTAS PROVINCIAS.— LOS ACUERDOS ADOPTADOS.— LA EROGACION

Ayer se reunió el Comité de Hijos de Atacama y Coquimbo, para elegir su Mesa Directiva y tratar otros asuntos de urgencia.

La mesa quedó compuesta en la siguiente forma:

Presidente, señor Fidel Muñoz Rodríguez.

Vices, señores Rafael Torreblanca y Santiago Marín V.

Secretarios, señores Jorge Gustavo Silva y Desiderio González O.

Tesorero, señor Horacio Echegoyen.

Se dió cuenta:

1.o De un telegrama del Primer Alcalde de Coquimbo, acerca de las condiciones en que ha quedado la población y en que hace presente la necesidad se dé al Municipio la suma de $ 10,000 para atender las exigencias más urgentes de la situación. Se acordó transcribirlo al Gobierno y entregarlo a la prensa.

2.o De que el doctor Amenábar prepara un acto de concierto y bailes artísticos, en el Teatro Municipal, para obtener fondos de socorros a los damnificados del puerto de Coquimbo. Igual ofrecimiento se ha hecho de parte de los propietarios de la terraza Aristía y de los biógrafos del barrio de Providencia, para los fondos de socorro de ambas provincias. El Comité aceptó agradecido estos ofrecimientos.

Se entró en seguida a tratar extensamente diversos asuntos relacionados con los fines del Comité, adoptándose por último, entre otros, los siguiente acuerdos:

1.o Enviar al Gobierno una nota comunicándole la constitución del Comité y sus propósitos y ofreciéndole su concurso en la obra de auxilio a las regiones afectadas por el terremoto. Igual comunicación se acordó dirigir al Comité Central de Socorros.

2.o Comunicar a las autoridades de Atacama y Coquimbo que ha quedado constituído este Comité, pidiéndoles que se sirvan hacer presentes las necesidades de más urgencia de los pueblos de su jurisdicción.

3.o Ratificar todos los acuerdos que, con motivo de estas desgracias, ha adoptado el Comité de la Asociación Atacama que se ha refundido con el de Coquimbo.

La colonia española y don Jacinto Benavente

Las comisiones nombradas para efectuar la colecta entre la colonia española, sigue con gran entusiasmo desempeñando su labor, que ha sido hasta hoy muy fructífera; sabemos que se llevan recaudados en Santiago más de 60,000 pesos, sin contar donativos de Valparaíso y de provincias.

El ilustre escritor don Jacinto Benavente, con noble rasgo de hidalguía, ha brindado una conferencia, cuyos fondos se destinarán a aumentar la suma reunida por sus compatriotas. Se están haciendo gestiones para lograr un local amplio y bastante cómodo para poder dar cabida a las numerosas personas que desean escuchar la palabra autorizada del eminente escritor español que nos visita.

Se nos ruega avisar a todos los españoles que no hayan recibido la visita de las comisiones nombradas para la colecta y que quieran contribuir con sus donativos a incrementar los fondos, que pueden remitir dichas cantidades a la Legación de España.

La Dirección General le Educación Primaria

Hemos dado cuenta de que la Dirección General de Educación Primaria se ha dirigido al personal de su dependencia en las Escuelas Normales y Primarias pidiéndoles su cooperación en favor de los damnificados de Atacama y Coquimbo, especialmente de los escolares.

El personal ha respondido a esa petición de la Superioridad organizando trabajos, fiestas y erogaciones de sus sueldos, tanto en Santiago como en provincias.

El visitador de Escuelas de Copiapó, a insinuación de la Dirección, ha formado con el personal femenino un taller de costuras y pide que se le remitan materiales, de los que se carece casi en absoluto. La Dirección espera mandarle en los primeros días de la semana entrante una remesa de géneros para confeccionar allá ropa blanca y trajes. Se remitirá, asimismo, toda la ropa que se confecciona en las clases de costura de las escuelas y que las alumnas han cedido a favor de sus compañeros del norte.

También se espera poder remesar el producido de los Campos Escolares de Cultivos, tanto de esta ciudad como del resto del país.

Oportunamente daremos cuenta de las remesas que se efectúen por esa repartición.

Circular de la Sociedad Nacional de Profesores a sus miembros

"Estimado colega:

La triste situación en que han quedado nuestros conciudadanos del norte a consecuencia de los tremendos fenómenos sísmicos de los últimos días, ha conmovido profundamente a este Directorio, que ha acordado dirigirse a todos los educadores del país comunicándole lo siguiente:

"La Sociedad Nacional de Profesores, acuerda:

"1.o Recomendar a todo el profesorado nacional que dedique una parte de sus clases a considerar con sus alumnos la desgracia sobrevenida a los pueblos del norte, los deberes de solidaridad que nos obligan para con ellos y la forma de la cooperación que urge prestarles en estas circunstancias.

"2.o Pedir a todo el profesorado nacional que se desprenda de un día de sueldo del presente mes, para acudir a los damnificados del norte, dinero que deberá entregarse al Director del establecimiento respectivo para que éste lo remita, sin pérdida de tiempo, al tesorero de la Sociedad Nacional de Profesores, don Manuel 2.o Arancibia, Casilla 2804.

"3.o Poner estos acuerdos en conocimiento de todos los Directores de establecimientos de educación para los fines correspondientes.

Al hacerlo así, ha estimado este Directorio la conveniencia de explicar a los educandos la magnitud de la catástrofe, a fin de que se penetren de que la desgracia de una parte de nuestros conciudadanos afecta profundamente a todos los demás, y de que pesa sobre todo el país la obligación moral de acudir en forma espontánea, rápida y generosa, a aliviar, en algo siquiera, los sufrimientos que experimentan en estos momentos los damnificados.

Esperando que usted quiera poner todo empeño en el mejor cumplimiento de esta verdadera obligación moral, nos suscribimos attos. S. S. de usted.—**P. Aguirre Cerda,** Presidente.—**Julio Chávez D.,** Secretario".

Sociedad Nacional de Profesores

Dinero recibido por la tesorería de la Sociedad Nacional de Profesores para remitirlo a los damnificados de las provincias afectadas en el terremoto último:

Cuota de la Sociedad Nacional de Profesores	$ 500.00
Cuota de los alumnos del Liceo Barros Borgoño	129.15
Cuota de los Profesores del Liceo Barros Borgoño	415.00
Cuota de los Profesores del Liceo Amunátegui	500.00
Cuota de los alumnos del Liceo Amunátegui, (por ahora)	200.00
Total erogado	$ 1.744.15

Los alumnos del Liceo Amunátegui seguirán colectando fondos a fin de aumentar hasta dónde les sea posible su cuota.

Igual cosa harán los alumnos del Barros Borgoño.

La secretaría de esta institución ha despachado hoy a todos los esde pedirles su concurso para ayudar tablecimientos de instrucción de la República, la siguiente nota, a fin con algo a salvar la aflictiva situación en que han quedado los habitantes de Coquimbo y Atacama:

Nota de agradecimiento

El señor Ministro de Relaciones ha dirigido al señor W. B. Engelbrecht, Enviado Extraordinario y Ministro Plenipotenciario de Holanda, una nota en la cual agradece a nombre del Gobierno la donación que este diplomático ha hecho para incrementar los fondos destinados a socorrer a las víctimas del terremoto del Norte.

Dancing-tea

Este conocido establecimiento, situado en la calle Bandera 918, ha empezado desde ayer la semana de beneficio en que se cederá el 50o|o a los damnificados nortinos.

Conocidas señoritas atenderán la venta de flores, cuyo producto se dará diariamente a la colecta iniciada por "La Nación".

Los empleados del Ministerio de Guerra y Marina

A fin de contribuir al fondo común que se está reuniendo para socorrer a las víctimas del terremoto del Norte, los empleados del Ministerio de Guerra y Marina han acordado destinar a este objeto un día de sueldo.

La actitud de estos empleados ha sido favorablemente comentada en los círculos de Gobierno.

Compañía de Fantoches Dell' Acqua

El empresario de esta compañía que funciona en Avenida Independencia esquina de Lastra, ofrece para el Lunes 20 una velada en pro de los damnificados del Norte, asignando el 50 por ciento de sus entradas a dicho fin.

Ejército de Salvación

El comisionado señor Carlos Larson, jefe territorial del Ejército de Salvación, le dirigió una comunicación de pésame al Ministro de la Guerra, adjuntándole un mil pesos para cooperar a mitigar la angustiosa situación de las poblaciones afligidas.

Las autoridades superiores de

Emilio Delporte y Cía.

BANDERA ESQ. ROSAS

LUNES 20

Venderemos a precios rebajados varios lotes de géneros para señoras y casimires para caballeros.

Penetrados de la dolorosa catástrofe ocurrida en el Norte, destinaremos el 5% de la venta del día para aumentar los fondos de socorro a favor de los damnificados.

CEMENTO WHITE BROS

Ofrecen para entrega inmediata:

Williamson & Company

Bandera esquina Catedral

Londres también se han adherido al duelo nacional, según cablegrama leído ayer en el Congreso Salvacionista.

Teatro Colón

El 27 del presente se dará en este teatro una velada a beneficio de los damnificados, asignándose por la empresa que administra el señor Luis Montes de Oca, el 50 por ciento para ese fin.

La situación de Coquimbo

TELEGRAMA DEL ALCALDE DE ESTE PUERTE

El presidente del Comité Hijos de Atacama y Coquimbo, señor Fidel Muñoz Rodríguez, ha recibido del Alcalde del puerto de Coquimbo, don Herman Stack, el siguiente telegrama:

"Consecuencia gran temblor y salida mar, bienes municipales sufrido cuantiosos perjuicios. Mar arrasó Matadero, destruyó corrales policía de Aseo e inundó Plaza Vicuña Mackenna. Catástrofe sobrevino momentos en que Erario Municipal atraviesa crítica situación. En población Baquedano numerosos animales muertos en descomposición infestan ambiente, con peligro desarrollo epidemias. Insignificante suma existente caja Municipal invirtióse ayer improvisar nuevo Matadero. Carecemos fondos necesidades más urgentes. Rogamos usted, en representación interés provincia, obtener que, de fondos destinados reciente catástrofe dedíquense a este Municipio diez mil pesos por ahora, para atender necesidades urgentes carácter grave. (Firmado): **Herman Stack**, primer Alcalde".

Maison de Blanc

Esta casa situada en San Antonio 267 destinará el 5 por ciento del total de sus ventas del día de mañana en pro de los damnificados del terremoto del norte.

Hasson y Cohen

Las casas comerciales que forman la firma Hasson y Cohen, ubicadas en las calles Moneda 880, Estado 127 y Agustinas 804, han acordado ceder el 5 por ciento de las ventas del día Lunes 20 del presente a aumentar los fondos en beneficio de los damnificados por el terremoto.

La suscrición popular de "La Nación"

EROGACIONES DE LA COLECTIVIDAD ISRAELITA QUE, SUMADO A LO ANTERIORMENTE ENTREGADO, DA 8,265 PESOS, CON LO QUE SIGUE:

León Weinstein e hijos	$ 150.00
Enrique Schifrin	100.00
Zeli Weinstein	100.00
Naum Rosemblitt	100.00
Isaac Marcoviel	50.00
Roberto Weitzman	50.00
Arensburg Hnos.	50.00
Pedro Sanvilevich	50.00
Fany Goldenstein de Weinstein	50.00
Rosa viuda de Zavelev	50.00
León Waisblut	50.00
Marcos Roisen	50.00
Mauricio Rimsky	50.00
Doctor Andgel Dimenstein	50.00
Pimstein Hnos.	50.00
Maritz Benado	40.00
A. Dobry	30.00
León Schvartzzcitein	25.00
Dand Mlenarsky	25.00
Naum Rapopert	20.00
Simón Geldelman	20.00
A. Bubes	20.00
E. Hnos	10.00
A. Coon	10.00
A. Zizis	10.00
León Berestetsky	25.00
Y. S.	20.00
Isidoro Binstok	10.00
José Kerenblit	10.00
H. Meerovich	20.00
Luis Mirochnick	10.00
J. Kleiman	10.00
Samuel Huberman	10.00
Israel Huberman	10.00
Elías Marcos	10.00
A. Moldavsky	10.00
Doctor Mauricio Weinstein	20.00

PERSONAL DE EMPLEADOS DE LA IMPRENTA FRIGERIO, COMO SIGUE:

Santiago Frigerio M.	$ 20.00
Fermín Navarro	2.00
Alfonso Castro	2.00
Felipe Dodi	2.00
Pablo Shaffer	5.00
Alberto Vargas	2.00
Roberto Guerrero	2.00
Osvaldo Muñoz	3.00
Enrique Muñoz	2.00
Emilia Núñez	1.00
Oscar Pavez	2.00
Antonio Muñoz	2.00
Personal de la Escuela de Tiro de Artillería "El Culenar"	205.00
José Salinas Letelier	100.00
Elena Esperanza Varas	5.00
Emiliano Soto M.	1.00
José Ignacio Ramírez	1.00
Armando Fuentes	5.00
La Voz del Amo	2.00
Personal de empleados Scott y Cía.	25.00
Eliseo Osorio de San de la Bodega Weir Vicente	25.00
M. Osorio Garay	200.00
Personal de empleados del Banco de la Industria y Comercio	637.65
Personal de empleados de Podechard Ortega y Cía.	50.00
Luis Alberto Peña y Lillo D.	5.00
Juan Grez	10.00

PERSONAL DE EMPLEADOS DE LA BOTERIA "LA FAMA", COMO SIGUE:

Luis Calderón	25.00
Estela G. de Calderón	10.00
Elidio Calderón G.	2.00
Luisita Calderón G.	2.00
Operarios:	
Luis Correa M.	5.00
Castel Terraza	5.00
Manuel Pavez	5.00
Misael Concha	2.00
Santiago Oliveira	2.00
P. Mateluna	2.00
P. Sgros	2.00

PERSONAL DE OPERARIOS DE LOS TALLERES DE SIEMENS SCHUCKERT LTD., COMO SIGUE:

K. Eifert	$ 10.00
H. Breitling	10.00
F. Nygrin	5.00
R. Portal	5.00
L. Pellegrini	
M. Reyes	2.00
N. N.	2.00
S. M.	2.00
Y. Pohl	1.00
V. Díaz	1.00
J. Rojas	1.00
J. Yacob	1.00
Torres	1.00
Marcel	1.00
Silva	1.00
Salas	1.00
Muñoz	1.00
Sutterlin	1.00
J. S.	1.00

EMPLEADOS Y OBREROS DE LA FABRICA SUIZA DE PARQUETS, COMO SIGUE:

Santiago Schwemmle	$ 1.00
Manuel Muñoz	1.00
Escobar Agustín	1.00
Luis Díaz	1.00
Juan Soto	2.00
Luis Aranda	1.00
Ramón Pérez	1.00
Arturo Soto	2.00
Segundo González	1.00
Luis González	1.00
Juan Núñez	1.00
Carlos Godoy	2.00
Héctor Bastías	1.00
Enrique Canto	2.00
Manuel Sánchez	1.00
Aníbal Díaz	1.00
Lisario Roco	2.00
José Salazar	1.00
Raimundo Solar	2.00
Froilán Villagra	3.00
D. Labra	2.00
Ricardo Mestre	2.00
Empleados oficinas	55.00
César Moriotti y Cía.	100.00
María Sepúlveda	3.00
Fundición San Pablo y operarios	208.00
Centro Deportivo Santiago Wanders	10.00
Personal de empleados de la Sastrería "La Marina"	153.00

SOCIEDAD NACIONAL DE CLAVOS Y PUNTAS DE ALAMBRE, COMO SIGUE:

Fca. Nacional de Clavos	30.00
S. A. R. Phelps	20.00
A. Soto Aguilar	10.00
R. Puente	5.—
F. López	2.—
M. Riquelme	2.—
E. Jorquera	2.—
A. López	2.—
J. del Valle	2.—
O. de la Barra	2.—
D. Parra	0.50
A. Sáez	1.—
V. Martínez	0.50
E. del Valle	0.50
L. Madariaga	0.50
L. Zúñiga	0.50
L. Norambuena	0.50
L. Villablanca	0.50
M. González	0.20
L. Hermosilla	0.50
E. Reyes	0.20
A. Bustos	0.50
R. Valdés	0.50
E. Romero	2.—
M. Farías	2.—
L. A. Repetti	2.—
F. Liberón	2.—

LOS EMPLEADOS Y OPERARIOS DE LA FABRICA DE ESCOBILLAS DE LUIS PHILLIPS Y Cía., COMO SIGUE

Luis Phillips H.	$ 50.—
Luis Phillips O.	10.—
Jorge Frankovic	10.—
María Martínez	5.—
Manuel Báez M.	5.—
Francisco Pérez	5.—
Eladio Pino	5.—
Luis Valenzuela	5.—
Manuel González	2.—
Camilo Martínez	2.—
Alberto Ciufardi	1.50
Urbano Herrera	1.—
Luis Navarrete	1.—
Néstor Díaz	1.—
Rodolfo Catea	1.—
Agustín Pizarro	1.—
Isaías Olguín	1.—
Gerardo Ortega	1.—
Emilio Osorio	1.—
Celinda Herrera	1.—
Graciela Valdivia	1.—
Laura Molina	1.—
Elvira Vásquez	1.—
Idilia Murúa	1.—
Elvira Barahona	1.—
María García	1.—
Inés Reyes	1.—
Isabel Herrera	1.—
Auristela Vidal	1.—
Julia Díaz	1.—
María Correa	1.—
Carmela Garrido	0.50
Inés González	0.50
Clotilde Segovia	0.50
Juana García	0.50

EMPLEADOS Y OPERARIOS DE LA FABRICA DE CARRUAJES Y CARROCERIA DE F. LEDERMANN, COMO SIGUE:

C. Cárdenas	$ 5.—
F. L.	15.—
T. Acosta L.	5.—
Francisco A. Gómez	5.—
W. Corvalán	5.—
V. Corvalán	5.—
F. Moraga	2.—
R. Ruiz	5.—
Meneses A.	5.—
N. Olea	2.—
M. Toro	3.—
A. Cuevas	2.—
Oscar Ponce	1.—
P. Ponce	3.—
F. Espinosa	1.—
R. Muñoz	2.—
M. Olguín	3.—
P. Valdés	2.—
Carlos Molina	1.—
R. Ordenes	2.—
J. Friedli	10.—
Onel Basilio	1.—
Rodríguez	0.50
Díaz Juan	1.—
Barrera 2.o	2.—
Miranda	0.50

PERSONAL DE REPARTIDORES DE LA Cía. CERVECERIAS UNIDAS, FABRICA "EBNER", COMO SIGUE:

Manuel Bustamante	$ 5.—
Bartolomé López	5.—
Pedro Lastra	2.—
Eduardo Caballero	2.—
Narciso Mimó	5.—
Víctor Olivares	2.—
Bernardo y Luis Olivares	2.—
Nicolás Ortiz	5.—
Emilio García	5.—
Arturo Gajardo	2.—
Tadeo Gutiérrez	2.—
Miguel Ponce	2.—
Juan Ramírez	2.—
Víctor Salinas	2.—
Alejandro Vásquez	5.—
Primitivo Escalante	1.—
Juan B. Lastra	1.—
Braulio Lucio	1.—
Manuel Huerta	2.—
Juan B. Carranza	4.—
José Lucio	3.—
Suc. Montabone	2.—
Valeriano González	5.—
José González	5.00
José Talloni	2.—
Enrique Navarro	2.—
José Orpinas	5.—
Moisés Olguín	3.—
Donato Toledo	2.—
Carlos Rossel	10.—
Pilidor Silva	2.—
José Vidal	5.—
Pedro Muñoz	1.—
Octavio Gutiérrez	1.—
Manuel J. Pizarro	1.—

EMPLEADOS DE LA BOTERIA "LA UNIVERSAL", COMO SIGUE:

Jaime Gomila	$ 10.—
Rogelio Contreras	5.—
José Fuentes	5.—
José Luna	5.—
María Vera	5.—
Guillermo Jelves	5.—
Gabriel Serra	5.—

PERSONAS QUE HAN SUSCRITO EN LA LIBRERIA "LA ILUSTRACION", DE SAN CARLOS, REMITIENDO EL DINERO A "LA NACION", COMO SIGUE:

Rigoberto Contreras	$ 10.—
Bernabé Caro	10.—
José de la C. Hernández	5.—
Antonio Johá	5.—
Wenceslao Jeldres	5.—
Teófilo Soto	5.—
Jatip y Saíd	2.—
Panadería Francesa	5.—
Miguel Nazal	2.—
Elías de Echeverría	2.—
Fernando Pasel	2.—
José del Rosario González	2.—
Lauro Muñoz	2.—
Rodolfo Méndez	1.—
Jenaro Quezada	1.—
Juan Fco. Zúñiga	1.—
Felicito Lagos	1.—
Carlos Avilés	1.—
Luis San Martín	1.—
Alonso Candia	1.—
Luis Rodríguez B.	1.—
Ignacio Maldonado	1.—
Carlos Nazal	1.—
Máximo Hermosilla	1.—
Arriagada y Gamboa	1.—
Yadala Sabat	2.—
Cipriano Tirza	1.—
Nemoroso Cerda	1.—
Floridor Sepúlveda G.	1.—
Ismael Palacios	1.—
Tránsito Reyes	0.40
Pedro Zúñiga	0.40
Domingo Venegas	0.40
Carmen 2.o Hermosilla	0.40
David Urrutia S.	0.40

EMPLEADOS DEL CRIADERO DE ARBOLES DE SANTA INES (NOS), COMO SIGUE:

ADMINISTRACION Y EMPLEADOS.

Luis A. Fernández	25.—
Carlos Montero	10.—
Andrés Piña	20.—
Ruperto Cerda	12.50
Víctor Pirazzoli	10.—
Jorge Biderelli	10.—
Francisco Fernández	7.50
Armando Gutiérrez	5.—
Arturo González	3.—
J. B. Piña	3.—
M. de la Peña	2.—
F. Fuenzalida	10.—
Luis Pinochet	3.—
Prudencio González	5.—
Alberto Carrasco	7.50
Pedro Gaete	5.—
Jorge Aguirre	5.—
F. Valenzuela	1.—
José Torres	2.—
E. Cancia	5.—
Sra. P. de Cerda	5.—
Alfonso Jería	3.60
V. Cisternas	10.—
Miguel Roki	25.—
A. Stambuk	10.—
Pedro Brizic	10.—
OBREROS.	
Miguel Gómez	5.—
Julio Gómez	5.—
M. Guajardo	2.—
A. Soto	2.—
E. Medina	2.—
B. Caro	2.—
E. Gómez	2.—
E. Boza	2.—
A. Valenzuela	2.—
J. Bustamante	2.—
F. Salinas	1.—
F. Córdova	1.—
Carlos Salinas	1.—
Pascual Fuentes	1.—
M. Valenzuela	0.50
J. Macaya	0.50
Eugenio Copia	1.—
Senen Lagos	1.—
M. Bustamante	1.—
M. Espinosa	1.—
Manuel Fuentes	0.40
Juan de D. González	1.—
Juan Riquelme	0.40
C. Barrales	0.40
E. Severino	0.50
Manuel Escobar	1.—
D. Riquelme	1.—
L. Moreno	1.80
J. Pinto	1.—
R. Villarroel	1.—
Jovino Díaz	1.—
Eduardo Jaque	0.50
F. Carum	0.50
J. González R.	0.50
Juan Castro	1.—
Luis Boza	2.—
Carlos Olguín	0.50
Delfín Alvarez	2.—
Agustín Pérez	1.—
Pedro Rosales	0.50
Pedro Rojas	0.50
P. Ibáñez	0.50
F. Orellana	2.—
J. Carancio	1.—
A. Rojas	1.—
José Riveros	1.—
M. Salgado	1.—
Luis Allende	1.—
S. Allendes	1.—
A. Salas	1.—
S. Toledo	1.—
J. Luis Piña	0.40
M. Madrid	0.50
D. Peñaloza	1.—
J. Espinosa	1.—
José Aránguiz	0.50
Ignacio Vidal	1.—
Santos Olguín	1.—
Juan Duarte	0.40
José Pérez	1.—
A. Iturriaga	1.—
Oscar Moya	0.40
E. Sepúlveda	0.50
J. Espinosa	2.—
Aurelio Moya	1.—
O. Bustamante	0.50
R. Vergara	2.—
J. Santander	2.—
J. Rojas	1.—
E. Copia	1.—
S. 2.o González	1.—
M. Sandoval	0.50
M. Guzmán	0.50
Pedro Pereira	1.60
M. Araya	1.—
N. Stoloza	1.—
A. Devia	1.—
J. Lagos	1.—
B. Jaque	0.50
J. Gaete	0.60
Stgo. Ortiz	1.—
J. Bustamante	0.40
H. Bustamante	0.40
Segundo Ortiz	0.50
Luis Latorre	0.40
Pedro Poblete	0.40
Blanca González	0.40
Santiago 2.o Carrasco	0.50
Miguel Palma	1.—
M. Contreras	1.—
C. Gutiérrez	0.80
S. González	0.80
M. Acevedo	0.80
Manuel Moya	1.—
Luis Pastenes	1.—
Carlos Sánchez	1.—
Angel C. Núñez	1.—
Carlos Rocher	1.—
Manuel Negrón	1.—
José Pérez	1.—
Manuel Molina	1.50
Onofre Silva	1.—
Manuel León	1.—
Urbano Berríos	1.—
Ernida Berríos	1.—
Rita Cisternas	1.—
María Campos	1.—
Gumercinda León	1.—
Manuel Núñez C.	1.—
Juan Molina	1.—
Custodio Orrego	1.—
Clodomiro Moreno	1.—
Manuel Vergara	1.—
Rosa Zambrano	0.50
José Martínez	1.—
Pedro Martínez	1.—
Petronila Zamorano	0.50
Florencio Flores	1.—
Luis Quintanilla	1.—
Ramón Vilches	1.—
Julia Sepúlveda	0.50
Eufemia Muñoz	0.50
Juan González R.	1.—
Julia González	0.50
Carmen Bahamondes	1.—
Sergio Fuentealba	1.—
Segundo Sánchez	1.—
Juan Ramírez	1.—
Alberto Duarte	1.—
Juan Lillo	0.50
Miguel Gálvez	0.50
Evaristo Santibáñez	0.50
Luis García	0.50
Santos Quintanilla	1.—
Zoilo Bahamondes	1.—
Victorio Romero	0.50
H. Cornejo	0.40
Pedro Morales	1.—
Vicente Díaz	1.—
Rolando Berríos	1.—
Desiderio Berríos	1.—
Mercedes Cáceres	1.—
Juan Oyarce	1.—
Fco. Cubillos	1.—
Alb. Bahamondes	1.—
Carmelo Quintana	1.—
Javier Reyes	1.—
Clodomiro Tobar	1.—
Juan José Tobar	1.—
Abraham Catalán	1.—
M. Martínez S.	1.—
Gumercindo Muñoz	1.—
Rolando Echeverría	1.—
Alejandro Lazo	1.—
Olegario Pacheco	1.—
Ramón Lagos	1.—
Juan Berríos	1.—
M. Valenzuela	1.—
Armando Ramos	1.—
Juan Rosales	0.50
Víctor Ponce	1.—
Alberto Díaz	1.—
Osvaldo Moreno	1.—
Clemente Quiroz	1.—
Eduardo Tobar	1.—
Baldomero González	1.—
Alberto Marchant	1.—
Belisario Montecinos	1.—
Segundo Rosales	0.50
Manuel Quintana	1.—
Faustino Fabres	1.—
Manuel Núñez	1.—
Mercedes Rosales	0.50
Justiniano Zamorano	0.80
Nemoroso Díaz	1.—
Tránsito Soza	1.—
Luis López	1.—
Alberto López	1.—
Juan Núñez	1.—
Luis Araya D.	1.—
Gustavo Pacheco	1.—
Inocencio Agusto	1.—
Pedro Rojas	1.50
Rodolfo Beltrán	1.—
Alfonso Duarte	1.—
José Cabezas	0.50
Manuel Acevedo	1.—
Sabina Vera	1.—
Ernesto Cáceres	0.50
Carmen Quintana	1.—
Mario Romero	0.40
Fidelicia Toro	0.50
Herminia Espina	1.—
Etelvina Echeverría	0.50
Isolina Sánchez	1.—
Fidelicia Meza	0.50
Verónica Meza	0.50
Fidela Marchant	0.50
Rosa Bravo	0.50
M. Espina	0.80
Julio Garrido	0.60
Dionisio Escobar	0.80
Eugenio Figueroa	1.—
Pío Galarce	1.—
José Armijo	0.60
F. Guerrero	1.—
W. Chávez	1.—
Dgo. Venegas	1.—
Alf. Villalón	1.—
Fco. Fuentes	1.—
Juan Venegas	1.50
José Oyarzún	0.50
Luis Pereira	1.40
Juan Aránguiz	0.60
Felipe Correa	0.50
Moisés Núñez	0.70
Isaías Roldán	1.00
Froilán Méndez	0.60
C. Sepúlveda	0.50
Segundo Pino	1.00
Fx. 2.o Díaz	0.40
M. Santander	0.70
C. Núñez	0.70
Carmen Pino	1.—
M. 2.o Acevedo	0.50
Esteban Arce	1.—
Agustín Gómez	1.—
C. Mascarallo	1.—
Dgo. Pino	0.50
N. Carrasco	0.60
J. Vergara	1.—
M. Olguín	1.—
Alfonso Fredes	1.—
Juan González	0.50
Elías Muñoz	0.50
Samuel Lazo	1.—
José Vargas	1.—
Enst. Martínez	1.—
Juan Romero	0.50
José Muñoz	0.50
Ramón Ahedo	0.40
S. Bustamante	0.50
Benjamín Plaza	0.50
Manuel Díaz	1.—
Luis Miranda	2.—
Julio Belandino	1.—
Victoriano Ojeda	1.—
Julio Aránguiz	2.—
Pedro Henríquez	1.—
José Valenzuela	1.—
Adolfo Valenzuela	1.—
Florencio Quezada	1.—
Arturo Martínez	2.—
Luis Aliaga	1.—
Gmo. Riveros	1.25
Adán Castillo	1.—
Osvaldo Aguilera	1.—
Ramón Ortega	0.50
Oscar Ortega	0.40
Alberto Castillo	0.50
Lorenzo Cuadra	1.—
Segundo Venegas	1.25
Rosendo León	1.—
Fco. Beneses	0.50
Fco. Olivares	0.50
Manuel Suazo	1.00
Hipólito Pinto	0.50
Manuel Palma	1.—
J. Cruz González	1.—
Juan Pinto	0.20
Agustín López	1.—
Oscar Pérez	1.—
M. Goete	0.50
M. Reyes	1.—
Ceferino Carvajal	1.—
Pedro Acevedo	1.—
Pedro Soto	1.—
Emiliano Soto	0.50
José González	1.—
Segundo Lobos	1.—
Ismael Flores	1.—
Albino Rodríguez	5.—
Juan Saavedra	2.—
Mateo Saavedra	5.—
Eduardo Morales	5.—
Sara Merino	0.50
Elena Venegas	1.—
Eufemia Serrano	1.—
María Riveros	1.—
María González	1.—
María Troncoso	1.—
Carmela González	0.50
Adela Ortiz	1.—
Mercedes Barros	1.—
Flora Sanfuentes	1.—
Aurora Sanfuentes	1.—
Lidia Ortega	0.50
María Pino	0.50
Tránsito Vallejos	1.—
Rosa Castillo	1.—
Carmen Silva	1.—
Clara Pino	1.—
Mercedes Fabres	1.—
Flora Sánchez	1.—
Albina Valenzuela	1.—
Josefina Salinas	1.—
Rosa Olivos	1.—
Doralisa Castro	1.—
Carmen Olguín	1.—
Petronila Castillo	1.20
María Campos	1.—
Ana Soto	0.50
Emilia Castillo	0.50
Juana Pereira	1.—
Carmela Sánchez	1.—
Emilia Pineda	0.20
Carmela Soto	0.50
Luzmira Reyes	1.—
Juana Molina	0.50
Herminia Chaparro	0.50
Mercedes Flores	0.50
Mercedes Torres	0.50
M. M. González	0.50
Marta Troncoso	0.50
Berta Muñoz	1.—
Mercedes Pinto	1.—
Juan Figueroa V.	2.50
Paulino Cornejo	1.—
Baldomero Martínez	0.50
Gregorio González	1.—
Alejandro Araya	1.—
José Castro	0.40
Ignacio Tello	0.50
Simón Illapura	0.50
Emilio Sánchez	1.—
Armando Acosta	0.20
Florencio Aravena	0.50
Horacio Valdés	1.00
Ismael González	0.50
Juan Poblete	0.40
Juan Arenas	0.60
Modesto Illánez	0.50
Benigno Sandoval	0.20
José Lorca	0.40
Enrique Garrido	0.20
Juan González González	1.—
Abraham Baeza	0.40
Eduardo Espinosa	0.20
Raul Gómez	0.20
Luis González	0.50
Roberto Núñez	0.20
Lorenzo Vivanco	0.20
Alberto Berríos	0.20
José Romero	0.20
Luis Rodríguez	0.20
Juan Caiseo	0.20
Romelio Plaza	0.20
Oscar Pizarro	0.20
Segundo Escobar	0.20
David Bustamante	0.50
Manuel Pinto	0.20
Ismael San Martín	0.40
Manuel Zúñiga	0.50
Angel Pinto	0.20
Clodomiro Pinto	0.20
Manuel Tobar	0.20
Raimundo Pino	0.50
Julia Soza	1.00
Susana Espinosa	0.20
Rosa Durán	0.20
Guadalupe Ramos	0.40
Marta Sereño	0.50
María Roa	0.20
María Guzmán	0.20
Dominga Poblete	0.20
Doralisa Rojas	0.20
Adela López	0.20
Elvira Romero	0.20
Carmen L'zana	0.20
Beatriz Ortiz	0.20
Rosa Donoso	0.20
Rosa Pinto	0.20
Ventura Beas	0.20
Clotilde Pizarro	0.20
Mercedes Sánchez	0.20
María García	0.20
Sara Madrid	0.20
Matilde Galdames	0.20
Julia Arce	0.20
Elvira Rojas	0.40
María Ortega	0.60
Carmen Moreno	0.50
Laura Valenzuela	0.40
Luisa Rojas	0.20
Rosa Lobos	0.20
Rosa Miranda	0.20
Josefina Flores	0.40
Rosa Moya	0.20
Clorinda Caviedes	0.40
Margarita M'randa	0.40
Margarita Azúa	0.40
Filomena Arévalo	0.20
Juana Pérez	0.50
María Troncoso	0.40
Emelinda Aracena	0.40
Carmela Sepúlveda	0.20
María San Martín	0.40
Margarita Jiménez	0.20
María Rojas	0.40
Isabel Vargas	0.40
Susana Co'in	0.40
Bernarda Pinto	0.20

EMPLEADOS Y OPERARIOS DE LA COMPAÑIA CHILENA DE TABACOS FABRICA MATUCANA

EMPLEADOS

Miguel Tellería	$ 20.—
Eugenio Alvujar	10.—
Héctor Adeva	5.—
Octavio Fredes	2.—
Bartolomé Valdés	5.—
Ramón Fernández	2.—
Agapito Bilbao	5.—
Rosalía de Zúñiga	10.—
Enriqueta Lafaja	3.—
Mercedes de Gómez	5.—
Ana Durán	5.—
María Fischer	5.—
José Mella	5.—
Carlos Olivares	5.—
Arturo Troncoso	5.—
Teodosio Figueroa	3.—
Adam Lizama	3.—

OPERARIOS

Alvarez Rosa	1.—
Arenas Carmen	1.—
Arancibia Graciela	1.—
Alvear Cristina	0.50
Aguirre Pastora	1.—
Araya Matea	1.—
Abrigo Rosa	1.—
Aguirre María	1.—
Alvear Zoila	1.—
Aguirre Matilde	1.—
Abrigo Berta	1.—
Aguirre María	1.—
Acosta Rosa	1.—
Alvarez Zoraida	1.—
Avila Carmen	1.—
Bravo Prosperina	1.—
Briones Blanca	1.—
Bustamante María	1.—
Briceño Edelmira	1.—
Castro Celia	1.—
Carreño María	1.—
Córdova Margarita	1.—
Castro Palmira	1.—
Céspedes Ana	0.50
Calderón Rebeca	0.50
Carreño Blanca	0.50
Contreras Carmen	1.—
Cubillos Celia	1.—
Díaz Marta	1.—
Díaz Luisa	1.—
Escobar Julia	1.—
Espinoza Albertina	1.—
Fernández Celia	1.—
Fuentes Prosperina	1.—
Fajardo Camila	1.—
Flores Margarita	1.—
Frías Eulalia	1.—
Flores Rosa	1.—
Figueroa Carmen	1.—
Guajardo Aurelia	1.—
González Rosa	1.—
González Berta	1.—
Guajardo Luisa	1.—
Gutiérrez El'sa	1.—
Gutiérrez Marina	0.50
Gálvez Mercedes	1.—
Gonzá'ez Adela	0.50
González Juana R.	1.—
Gutiérrez María	0.50
Gálvez Luzmira	1.—
Gálvez Aída	1.—
Gutiérrez Aurelia	1.—
Gómez Nieve	1.—
Huerta Carlota	1.—
Huerta Elena	1.—
Hurtado Laura	1.—
Ibarra Tránsito	1.—
Jil María	1.—
Jiménez Albina	1.—
Lucero María	1.—
Martínez Elena	1.—
Moraga Margarita	1.—
Martínez Hortensia	1.—
Muñoz Rosario	1.—
Naranjo Marta	1.—
Olivares Teresa	1.—
Pineda Ester	1.—
P'nochet Berta	1.—
Palma Lu'sa	1.—
Puelles Luisa	1.—
Pinto Amelia	1.—
Plaza Margarita	1.—
Poblete Marta	0.50
Pino Carmen	1.—
Rodríguez Luzmira	1.—
Rodríguez Laura	1.—
Ramírez Ete'vina	1.—
Ramírez Rosa	1.—
Ramírez Elisa	1.—
Roger Nieves	2.—
Reyes Francisca	1.—
Rojas Amelia	1.—
Rojas Marta	1.—
Ramírez Berta	1.—
Ramírez Carmen	1.—
Sanzana María	1.—
Soravia Gumersinda	1.—
Soto Sabina	1.—
Serrano Claudina	1.—
Silva Carmen	1.—
Sepúlveda Dora	1.—
Sánchez Inés	1.—
Salinas Catalina	1.—
Tap'a Custodia	1.—
Tapia Lucila	1.—
Valdivia Filomena	1.—
Valencia Herminia	1.—
Vergara Corina	1.—
Velásquez Filomena	1.—
Viveros María	1.—
Villarroel Benita	1.—
Va'derrama Elcira	1.—
Vidal Otilia	1.—
Valdivia María	1.—
Zenteno Ana	1.—
Zu't Olga	1.—
Zenteno Teresa	1.—
Zúñiga María	1.—
Araya Marta	1.—
Araya Ana	1.—
Araya Baldomera	1.—
Araya Rosa	1.—
Araya Herminia	1.—
Araya Raquel	1.—
Araya Juana	1.—
Alarcón Ana	1.50
Alarcón Ema	1.—
Alarcón Blanca	1.—
Alarcón María	0.50
Alarcón Rosa	1.—
Aguirre Hortensia	1.—
Azagra Glafira	1.—
Alvarez Angela	1.—
Alvarez Amadora	1.—
A'varez Pabla	1.—
Arancibia Estela	1.—
Astudillo Natividad	1.—
Aguilera Teresa	1.—
Andrade Dolores	1.—
Arriagada Carmen	1.—
Araneda Primitiva	1.—
Araneda Adelina	1.—
Azócar Hortensia	1.—
Avendaño Jesús	1.—
Acuña Ester	1.—
Aravena Zulema	1.—
Arias Laura	1.—
Ahumada Laura	1.—
Bustos Hortensia	1.—
Bustamante Raquel	1.—
Bozz'o Brunilda	1.—
Briones Rosa	1.—
Briones María	0.50
Bravo Eloira	1.—
Bravo Elena	1.—
Bravo Tránsito	1.—
Bravo Marta	1.—
Bravo Herminia	1.—
Barrera Luisa	1.—
Barrera Zoila	1.—
Briceño Julia	1.—
Brito Margarita	1.—
Barros Margarita	1.—
Campos María	1.—
Caballero Berta	1.—
Cabalero Ama'ia	1.—
Canales Alejandrina	1.—
Canales María	1.—
Covarrubias Elena	1.—
Cerda Luisa	1.—
Cifuentes Luisa	0.50
Carrasco Rosa	1.—
Carrasco Luc'nda	1.—
Cortés Auristela	1.—
Contreras Teresa	2.—
Contreros Florisa	1.—
Contreras Auristela	1.—
Contreras Clementina	2.—
Contreras María	1.—
Cariaga Auristela	1.—
Cruz Elena	1.—
Carvajal Mercedes	1.—
Cartagena Rosa	0.50
Cornejo Margarita	0.50
Cornejo Carmen R.	1.—
Castillo Ester	1.—
Castillo B'anca	0.50
Castro Aurelia	0.50
Canobio Aída	1.—
Carter Gertrudis	2.—
Cabezas Sara	0.50
Donaire Manuela	1.—
Donaire Elvira	1.—
Díaz Rosa	1.—
Díaz Celinda	1.—
Díaz Ana	1.—
Díaz Teresa	1.—
Díaz Enriqueta	0.50
Díaz Victoria	1.—
Díaz Rita	1.—
Donoso Florentina	1.—
Donoso María	1.00
Donoso Margarita	2.00
Dávila Otilia	1.00
Espinoza Raquel	0.50
Espejo Rosa	0.50
Espinoza Isabel	0.50
Echeverría Victoria	1.00
Echeverría Susana	0.50
Escudero Rosa	1.00
Figueroa Rosa	1.00
Figueroa Elcira	1.00
Faúnes Eduviges	1.00
Faúnes Ana	1.00
Fernández Mercedes	1.00
Fernández Elena	1.00
Fuentes Lucrecia	1.00
Flores Lutgarda	1.00
Flores Blanca	0.50
Fajardo Rosario	0.50
Guzmán Julia	1.00
Guzmán Lucila	1.00
Gajardo Mercedes	0.50
Garrido Ester	1.00
Guerra María	0.50
Guerra Ema	0.50
Gallardo Rosa	0.40
Gallardo Corina	0.40
Gutiérrez Rita	0.40
Gatica Herminia	0.50
Gómez Luisa	1.00
Gómez Fidelisa	0.40
González Cristina	0.50
González María	0.50
González Julia	1.00
González Corina	1.00
González Celsa	0.50
González Graciela	1.00
González Edilia	5.00
González Amalia	1.00
González Berta	0.50
González Lidia	1.00
González Blanca	1.00
Galaz Margarita	1.00
García Dolores	1.00
García Benita	0.50
García Sara	1.00
García Margarita	1.00
Gálvez Blanca	1.00
Gálvez Emperatriz	1.00
Gálvez Ana	1.00
Gálvez Verónica	0.50
Gálvez María	1.00
Gálvez Amelia	1.00
Galleguillos Isolina	1.00
Gamonal María	1.00
Gatica Elvira	0.50
Heredia Encarnación	1.00
Henríquez María	1.00
Herrera Margarita	1.00
Hidalgo Mercedes	1.00
Ilabaca Dora	1.00
Infante Ricarda	1.00
Ibarra Elvira	
Jara Ana	1.00
Jara Luisa	1.00
Jara María	1.00
Jara Edelmira	0.50
Jerez María	0.50
Jofré Ludovina	1.00
Jofré Juana	0.50
Jofré Zoila	1.00
Jeria Juana	1.00
Leyton Raquel	1.00
Leiva Teresa	1.00
Leiva Carmen	2.00
Lorca Lidia	1.00
López María	1.00
López Rosa	2.00
López Carmen	1.00
López Virginia	1.00
López Laura	1.00
Lucero María	1.00
Lillo Otilia	1.00
Lara Margarita	1.00
Lara María	1.00
Lara Laura	1.00
Lara Ema	0.50
Lobos Sara	1.00
Lobos Delfina	1.00
Latorre Marta	1.00
Lagos Filomena	1.00
Lazo Sara	1.00
Muñoz Guillermina	1.00
Monroy Magdalena	1.00
Muñoz Ceferina	1.00
Muñoz Guadalupe	1.00
Muñoz Ana	1.00
Muñoz Mauricia	1.00
Macías Victoria	1.00
Monreal Josefina	0.50
Morales Rosa	1.00
Morales Ana	1.00
Morales Sara	1.00
Monardes Julia	1.00
Mella Ema	1.00
Moraga Isolina	1.00
Mejías Zoila	1.00
Mejías Rebeca	1.00
Medina María	1.00
Medina Iduvina	1.00
Moya Sara	1.00
Martínez Hortencia	1.00
Martínez María	2.00
Melo Isolina	1.00
Moler Blanca	1.00
Meneses Aña	0.60
Meléndez Pascuala	1.00
Mancilla Mercedes	0.60
Molina Dora	1.00
Marchant Blanca	1.00
Marambio Isabel	1.00
Montecinos Ester	1.00
Márquez Catalina	0.50
Marín Rosa	1.00
Medel Rosa	1.00
Moreno Luisa	1.00
Murúa Margarita	1.00
Miranda Amanda	1.00
Mendoza Julia	0.60
Muñoz Emma	1.00
Morales Isidora	0.50
Navia Berta	1.00
Negrete Rogelia	1.00
Nacher Josefina	1.00
Núñez Etervina	0.60
Núñez Elena	1.00
Núñez Ester	1.00
Núñez Cristina	1.00
Núñez Doraida	1.00
Núñez Juana	1.00
Nieves Elena	1.00
Navarro Iduvina	1.00
Neira Sara	1.00
Novoa Rosa	1.00
Olivares Rebeca	1.00
Olivares Orfelina	1.00
Olivares Lidia	1.00
Orellana Elena	1.00
Orellana Clara	0.50
Ortiz Ofelia	0.50
Ortiz María	0.50
Ortiz Zoila	0.50
Ojeda Margarita	0.50
Olivo Leontina	1.00
Obregón Encarnación	1.00
Olguín Amelia	1.00
Olivares Paulina	1.00
Pinto Juana	1.00
Pinto Juana R.	1.00
Pinto Otilia	1.00
Pinto Emma	1.00
Pinto Clara	0.50
Pinto Rosa	1.00
Pérez Blanca	1.00
Pérez Filomena	1.00
Pérez Elcira	1.00
Pérez Ester	1.00
Pizarro Balbina	1.00
Parada María	1.00
Palma Modesta	1.00
Palma Flora	1.00
Poblete Rosa	1.00
Poblete Rosalía	1.00
Parra Elvira	1.00
Ponce Raquel	1.00
Pereira Ana	1.00
Pávez Lidia	1.00
Pinilla Luisa	0.50
Pardo Carmen	0.50
Pinto María	1.00
Quintanilla Rosa	1.00
Quijano Guillermina	1.00
Reyes Anatilia	1.00
Reyes Carmen	1.00
Retamales Manuela	1.00
Reyes Corina	1.00
Riquelme Soledad	1.00
Ramírez Ana	1.00
Ramírez Juana	1.00
Ramírez Carmen	1.00
Ramírez Albertina	1.00
Riveros Delfina	1.00
Riveros Rebeca	1.00
Rodríguez Melania	0.40
Rodríguez Clara	1.00
Romero Margarita	1.00
Rojas María	1.00
Rojas Carmen	0.50
Rojas Corina	0.50
Rojas Juana	0.50
Rojas Luisa	1.00
Rojas Donatila	1.00
Rojas Celia	0.50
Rojas Zoila	0.50
Ross Blanca	1.00
Ross María	1.00
Ramos Teresa	1.00
Ramos Aurelia	1.00
Roco Laura	0.50
Román Isabel	1.00
Retamales Graciela	1.00
Ramos Corina	1.00
Soto Raquel	1.00
Soto Luisa	1.00
Saavedra Berta	1.00
Soto Sara	0.50
Soto Filomena	0.50
Sánchez María	0.50
Sánchez Mercedes	0.50
Sánchez Natalia	1.00
Sepúlveda Melania	1.00
Sepúlveda Laura	1.00
Silva María	1.00
Silva Elena	0.50
Silva Elvira	1.—
Silva Herminia	1.—
Sagal Rosa	1.—
Suárez Regina	1.—
Suárez Rebeca	1.—
Salinas Ofelia	1.—
Salas María	1.—
Sandoval María	1.—
Sandoval Rosa	1.—
Sáez Isabel	1.—
Scheneider Susana	0.50
Saavedra Leonor	1.—
Soto Laura	1.—
Tapia Rosa	1.—
Tapia Brígida	1.—
Tapia Eufemia	1.—
Tapia Amal'a	1.—
Torres Fidelina	1.—
Torres Clara	1.—
Tapia Teresa	1.—
Urrutia Manuela	1.—
Ulloa Margarita	0.50
Valenzuela Sofía	1.—
Valenzuela Edelmira	0.50
Vásquez Alba	1.—
Vásquez Virginia	1.—
Valenzuela Amalia	2.—
Va'enzuela Emma	0.50
Valenzuela Rosa	1.—
Vergara Filomena	1.—
Vergara Carolina	1.—
Vergara Zoila	1.—
Valdivia Catalina	1.—
Valdivia Rosa	1.—
Vasconcello Beatr'z	0.50
Va'derrama Isolina	1.—
Veloso Magdalena	1.—
Villegas Fidelina	1.—
Villegas Carmen	1.—
Vidal Elisa	1.—
Vidal Filomena	0.50
Vargas Sara	0.50
Vivanco Eulogia	0.50
Villarroel Rosa	1.—
Vega Emma	1.—
Va'enzuela Teresa	0.50
Valenzuela Elena	1.—
Yáñez María	1.—
Zúñiga Apolonia	1.—
Zamorano Inocencia	1.—
Zárate María	0.50
Zavala María	0.50
Zolorza Luisa	1.—
Zúñiga María	1.—
Zúñiga María	0.50
Araya Rosa	0.60
Albornoz Emma	1.—
Acuña Graciela	0.50
Bustamante Luisa	0.40
Benavides Herminia	0.40
Bascuñán Mercedes	0.20
Benavides María	0.50
Barrera Jovina	0.50
Bascuñán María	0.20
Cerda Filomena	0.20
Córdova Rosario	0.40
Contador Blanca	0.40
Carreño Emilia	0.50
Cartagena Isolina	0.20
Contreras Rosas	0.50
Chinchón Agripina	
Caroca Herminia	
Castro María	
Canobio Mariana	
Díaz Rosa	
Espinosa Irene	
Fuentealba Carmen	
Flores Elisa	
Fuenzalida Eugenia	
Carmen García	
Gutiérrez Carmen	
González Blanca	
Guzmán Emma	
Gamboa Celia	
Gamonal Julia	
Gallegos Carmen	
Guzmán Mercedes	
González Julia	
Ilabaca Margarita	
Ilabaca Uberlinda	
Ibarra Rosa	
Llanes Pelicinda	
Jara Emma	
Lazo Virginia	
Laguer Carmen	
Lorca Rita	
Muñoz Amada	
Miranda Ana	
Miranda Margarita	
Marmolé Hortensia	
Méndez Rosa	
Meneses Enfrosina	
Molina Cristina	
Moreno Amelia	
Norambuena Magdalena	
Núñez Javiera	
Osorio María	
Olea Celinda	
Olea Carmen	
Ortiz Ofelia	
Pérez Lucila	
Parada Blanca	
Paredes Melania	
Padilla Laura	
Rivero Berta	
Ramírez Custodia	
Ramírez María	
Reyes Sara	
Rique'me Sabina	
Silva Mercedes	
Sánchez Rosa	
Silva María	
Samaniego Raquel	
Sepúlveda Gumercinda	
Segovia Carmen	
Santander María	
Sepúlveda Rebeca	
Solís Julia	
Saavedra Margarita	
Silva Adela'da	
Tapia Felicinda	
Ubilla Carmen	
Uribe Emma	
Vera Graciela	
Vargas María	
Valdés Graciela	
Acosta Amada	
Cerón María	
Fernández Berta	
Martínez Claudina	
Sepúlveda Rosa	
Aranda Ermelinda	
Arenas Carmen	
Celis Carmen	
Caviedes Celestina	
Castillo Susana	
Díaz Laura	
Inostroza Mercedes	
Ibarra Sara	
Jara Aure'ia	
Molina Lidia	
Melo Luisa	
Melo Aída	
Navarro Rosa	
Narváez Julia	
Peralta Guillermina	
Pizarro Rosa	
Pezoa Rogelia	
Ramírez Juana	
Riveros Berta	
Silva Carmen	
Consolatree Rondines	
Valenzuela Clementina	
Vida' María	
Zorr'lla Ester	
Cáceres Jovina	
Montecinos Ana	
Manuel Acuña	
José Mella	
Alfredo Chaparro	
Arturo Molina	
Horacio Tapia	
Julio Silva	
Carlos Ramírez	
Segundo Céspedes	
Alfonso Martínez	
Pedro Castro	
Heriberto González	
Pedro López	
Pedro López	
José Méndez	
Heriberto Méndez	
Manuel Gonzá'ez	
Guillermo Núñez	
Efraín Arévalo	
Daniel Tapia	
Froilán Cubillos	
Manuel Sótelo	
Miguel Sánchez	
José Pavez	
Natalio Olivero	
Francisco Reveco	
Luis Reyes	
Fé'x Vargas	
Manuel Rivero	
Manuel Correa	
Emiliano Jiménez	
Juan González	
Francisco Pizarro	
Juan Cuevas	
Luis Canales	
Horacio Ramos	
Roberto Valdés	
Desiderio Zárate	
José Silva	
Juan Núñez	
Maximiliano Díaz	
Alejandro Contreras	
Segundo Verdejo	
Claudio Jiménez	
Luis Mella	
Humberto Vera	
Enrique Caballero	
Lisandro Soto	
Manuel Rojas	
Ramón Zavala	
Lu's López	
Félix López	
Manuel Huerta	
Lorenzo Núñez	
Pedro Troncoso	
Carlos Garrido	
Angel Silva	
Enrique Apablaza	
Juan Cáceres	
Luis García	
Humberto Medina	
Abraham Santibáñez	

Erogación de la colonia Palestina Siria, según lista que publicaremos en nuestra edición de mañana.

Total general: $ 41,7[...]

La exposición de a[...] a beneficio de los da[...]nificados

Una acogida superior a to[...] pectativa ha tenido entre [...] artistas la idea lanzada ha[...] días en el sentido de organi[...] exposición de arte a benefic[...] damnificados de Atacama y Co[...] bo.

Todos los artistas a cuyo [...] cimiento ha llegado la [...] iniciativa se han apresurado [...] nifestar su adhesión, ofrecien[...] viar cuadros para la Expo[...] que desde luego promete ser [...] da y valiosa, ya que han pro[...] concurrir a ella los más re[...] artistas nacionales.

Hasta ayer habían ofrecido [...] dros, dibujos y esculturas, [...] guientes artistas:

Juan Francisco González
Carlos Isamit.
Pablo Burchard.
Marco A. Bonta.
Juvenal Rubio
Alfredo Araya
Franco Paolantonio
Luis Strozzi
Hugo Barrientos
Darío Vallino
Emelina Moissant
Humberto Zorrilla
Estela Ross
Amanda Sanhueza Correa
Virginia Pérez Peña.
Exequiel Plaza
Jorge Caballero
Jorge Letelier
Víctor Martínez
Manuel Núñez
Richon Brunet
Pedro Luna
Oscar Millán
Héctor Cáceres
Hernán Gazmuri
Higinio Bernal
Luis Johnson
Rembert
Arturo Gordon
Carlos Canut de Bo[...]
José Caracci
Teresa Valencia
Lautaro García
Marta Cuevas
Roberto Lorca.

Las obras se recibirán en el [...] cio de Bellas Artes, en los [...] Jueves y Viernes próximos [...] encargado de su recepción [...] señores Manuel Núñez, Ma[...] rael y Eliseo Montes.

LA ESCLAVITUD CIVIL Y MORAL DE LA MUJER

CONFERENCIA DADA POR EL Dr. DON JULIO BUSTOS EN LA ASAMBLEA RADICAL DE SANTIAGO

Damos a continuación una síntesis de la conferencia que el Dr. don Julio Bustos dió en días pasados en la Asamblea Radical de Santiago:

Se refirió en primer término al último Congreso de Sifilografía celebrado en Montevideo, en donde se denunció el tráfico internacional de mujeres y se dió a conocer la estadística del Hospital San Roque, de Buenos Aires, que demuestra que el 75 por ciento de los enfermos eran contagiados en los burdeles reglamentados.

Cita la obra del doctor Teléma-co Susini, académico de la Facultad de Medicina de Buenos Aires, que recientemente llegó a la supresión del Hospital-Cárcel o Sifilicomio, en donde se encerraba a las mujeres enfermas, y facilitando su entrada en salas especiales en los hospitales generales.

Toda reforma, dice Susini, tendrá que vencer esta oposición tan poderosa de las sentencias del pasado y que constituyen la muralla en que se defienden todos los intereses creados más o menos fieros y hasta los despreciables intereses directos o indirectos de la trata de esclavas blancas, de todos los que de ella benefician y que aparecen ante el público como los defensores de los intereses sociales, de la profilaxis y de la moral, etc., etc...

Recuerda las palabras del diputado doctor Nicolás Repetto, al distirse en las Cámaras argentinas la ley contra el proxenetismo, cuando decía:

"Yo estoy en condiciones—como está todo médico—de afirmar de una manera categórica que la reglamentación sanitaria de los prostíbulos es una ilusión, y es una ilusión criminal . . . no tiene eficacia ninguna ni de fondo ni de forma. Ningún médico puede sostener honradamente que esa reglamentación pueda evitar en lo más mínimo la difusión de las enfermedades sociales. Este es un asunto liquidado, definitivamente resuelto."

Wyslouch y Pouchkine, de Varsovia, declaran que este sistema es la escuela práctica de la trata de blancas, al mismo tiempo que su feria. Y en el mes de Julio de 1921 una verdadera rebelión del populacho contra los prostíbulos, destruyó totalmente esas casas, ayudado por la clase obrera de la ciudad.

Charles Gide, eminente economista francés, dice: "... pero sería necesario, por lo menos, que en este vergonzoso mercado la libertad de los contratantes fuese igual, lo que no lo es. El hombre es dueño de no entrar; la mujer, en general, no es libre de salir. En todo caso, uno de los dos puede elegir; el otro no. ¿Y se podrá admitir que un tercero pueda vender mujeres para sacar provecho?"

El jurisconsulto argentino, Dr. Lucio López, profesor de Derecho Administrativo dice: ¿hay quién haya dicho que ésta es una industria?—No lo sé. Yo afirmo que no lo es... el mayor inconveniente de la intervención administrativa es la manera subrepticia con que se oculta este tráfico infame; tráfico infame, repito, que explota las miserias de las ciudades populosas o de campesinas de ruda labor y exiguo provecho, tráfico infame que explota y engaña a jóvenes desgraciadas o privadas de equilibrio moral o desesperadas que se hechan en brazos del azar y que admiten cualquier recurso, por inmoral que sea, para tener medios de subsistencia.

El Dr. Drago, presidente del Consejo de Higiene Pública de Buenos Aires, informando al Concejo Deliberante Municipal sobre esos reglamentos, que fueron suprimidos por el Municipio de Buenos Aires en 1919, dice: esto organiza los contingentes de tan infame y degradante abyección... Subleva los sentimientos más fundamentales del corazón humano, porque sólo un refinado grado de perversidad, puede aceptar la idea de que un padre o un marido autorice la perdición de sus hijas o de su esposa. La simple lectura de esos reglamentos, aún para el hombre menos avezado a raciocinar, pero que conserve un átomo de moral en su alma, son la condenación más flagrante de los reglamentos en cuestión.

Culmina la heregía de esas ordenanzas, hoy muertas por fortuna para nuestros vecinos del Atlántico, con la legalización de las regentas que imponía como sola condición pagar una ¡patente de unos cuantos miles de pesos!

Resume el trabajo presentado por la doctora Paulina Luisi de Montevideo, que analiza el prejuicio de la supuesta indivisibilidad de las enfermedades sociales con la prostitución. Esto lo atribuye a que todavía los médicos están bajo la influencia de las arbitrarias disposiciones legislativas y sanitarias que arrancan del para siempre **famoso Código Napoleón.** Pregunta la doctora Luisi, ¿qué resultados ha producido la reglamentación sanitaria en el siglo de vida que ha tenido?—Protesta de la distinción de fortuna, de casta y de escala social.

El doctor Bustos analiza el concepto con que se califica a la esclava blanca y no al hombre y lo considera como una de las grandes injusticias consumadas por la humanidad.

Ante la Biología así el hombre como la mujer desempeñan idéntica función, cada uno es indispensable al otro, se complementan; separadamente nada representan en la vida y no tendrían razón de ser.

En el desconcierto social en que vivimos, el hombre usando el derecho de la fuerza, codificó en beneficio de sus conveniencias particulares de sexo para imponerlas como cartabón de conducta al vencido, al más débil: la mujer.

El hombre con su egocentrismo, calificó las acciones de buenas o malas, de morales o inmorales, según convinieran o no a su egoísmo personal. El hombre ha olvidado la igualdad que confiere la asociación, lo cual es inmoral. La moral es un hecho de solidaridad, de reciprocidad.

La asociación de los elementos de la dualidad que forman la pareja cuando se verifica fuera de los cánones sociales, adquiere un significado oprobioso que tiene la extraña virtud de afectar tan sólo a la mujer, siendo que la responsabilidad corresponde a un mismo título también a los hombres que la comparten. Si el hombre y la mujer infringen leyes sociales determinadas ¿por qué condenar solamente la mujer?

El concepto de la opinión pública que considera la esclavitud blanca como una degeneración o una

Dr. BUSTOS AUTOR DE LA CONFERENCIA

amoralidad, privativa de la mujer, que desentona en el cuadro de las costumbres éticas del medio ambiente ¿por qué extraña ficción ha podido relevar al hombre del mismo concepto?

Si es vituperable un acto realizado con la complicidad de dos personas, ¿por qué excluir a una de ellas de la condenación? ¿Por qué condenar solamente a la mujer que no tiene el derecho de juzgar sino a ser juzgada?

Las consecuencias de este error han sido lamentables en todo sentido. Uno de los elementos de la dualidad que forman la pareja se atribuyó un lugar preeminente, rigiendo la suerte de los dos. En este trance acontéció que cuando el dominante supuso amenazada su individualidad por causas mórbosas que su percepción atribuía al dominado, adoptó contra él medidas represivas.

Lombroso, Tarnowski, Ferrero, Ferrigan y otros consideraron a la esclava blanca como el equivalente o el derivativo del hombre criminal; pero ¿en dónde está la víctima y en dónde el victimario? Si el hombre se expone a visitar los lupanares ¿por qué lo hace y por qué existen? Esto es suponiéndolo sano; pero en los casos en que se encuentra infectado, ¿quién les da seguridades a las mujeres del lupanar de no ser por él infectadas? ¡Qué ejemplo tan admirable de solidaridad!

¿Esta conducta oficial no importa defender a un determinado grupo social con perjuicio evidente del otro? ¿Pueden los poderes públicos en una República democrática tolerar ese maridaje infame con los tratantes de blancas?

EN LA ANTIGUEDAD

Si analizamos este problema desde la antigüedad nos penetraremos de la coerción constante, tanto física como moral que el hombre ha ejercido siempre sobre su compañera de la que dispone a su antojo.

El calificativo infamante con que hoy se designa a las asiladas aplicado a ciertas modalidades sexuales de los pueblos primitivos, carece de propiedad y de veracidad y esto se explica porque lo juzgamos al través del prisma moral de nuestros días; esta denominación debe reemplazarse por ción sexual de la mujer".

Consignando las principales etapas de esa sórdida evolución, encontramos en Grecia el primer intervencionismo del Estado. Solón establece en Atenas los Dikteriones (595 A. de J. C.) Si las dikteriales eran seres despreciables, ante la opinión, lo fueron principalmente por el hecho de ser esclavas, es decir, tan pobres, tan indigentes que ni siquiera se pertenecían a sí mismas. ¡La esclavitud fué en todas las edades la miseria de solemnidad, así como la miseria es hoy mismo una verdadera esclavitud!

Tan verosímil es este aserto que contemporáneamente existió en Grecia otra categoría de mujeres al estilo de las dikteriales, a saber las hetairas, las auletridas, etc., quienes lejos de ser objeto de escarnio gozaron de grandes consideraciones.

Las hetairas, mujeres literatas, filósofas y dadas al cultivo de la estética del pensamiento, las hubo que alcanzaron insólito prestigio, ejerciendo grande influencia y culminando en los destinos de los pueblos helénicos. El siglo de Pericles, la época más brillante de Grecia, se llamó por esa razón edad de las hetairas. Para las hetairas no rigieron los reglamentos de Solón.

Roma no tarda en seguir el ejemplo de Grecia. Mientras ese pueblo se mantiene en su sencillez y severidad primitiva, cimentada en una relativa igualdad social, la venalidad sexual no existe ni se conocen medidas denigrantes para la mujer. Era la Roma del tiempo de los Catones. Pero bien pronto vienen las conquistas, riquezas enormes se acumulan en manos de unos cuantos advenedizos y guerreros endiosados, bajo cuya férula viven espantosamente oprimidos y en la miseria, millones de esclavos, provenientes de los pueblos sometidos.

El desbarajuste se acentúa al declinar la República, colmándose la medida durante el imperio, en la época de los Césares, cuyos espantosos colores es preferible no recordar. Pocos ejemplos como el de Roma de aquel tiempo, demuestran más claramente que la desproporción económica es la principal causante de los peores males de una sociedad. En ese pueblo de millonarios y de mendigos, el meretricio, como se le llamó en aquel entonces, fué una consecuencia lógica. Los lupanares se establecieron en Roma, reglamentados por el Estado y vigilados por la policía de las costumbres.

Es fácil deducir que estas medidas iban dirigidas contra las mujeres pobres en especial y que el afán de combatir la inmoralidad era más aparente que real. Y decimos esto porque se sabe por ejemplo que Carmomagno poseía un inmenso Gineceo, así como los nobles que lo rodeaban! Se vió siempre la paja en el ojo ajeno, pero no la viga en el propio!

EL PROBLEMA SEXUAL

El hombre, cuya injusta hegemonía, sobre la mujer ya hemos referido, se creó en el curso de los siglos, en la sociedad una situación de privilegio, asegurándose el predominio y favoreciéndose en la lucha de sexos.

Como consecuencia de esta subordinación de la mujer al hombre, se ha establecido en el hecho una moral desigual y ventajosa para el hombre que se halla consolidada por todo lo que nos rodea y conspira en ese sentido.

Con este raciocinio nos proponemos llegar a establecer que la moral sexual, simple capítulo de la moral general, no es—como debiera serlo—la misma para ambos sexos. La verdad es que el hombre no acepta para sí la misma conducta que exige a la mujer, y al no aceptarla, necesariamente tiene que haber una víctima que será el punto de partida para esa mujer por los caminos de la infamia y del dolor. Desgraciada para siempre la que ha caído; la sociedad—al revés de Cristo—le lanza el anatema de su menosprecio, cerrándole para siempre sus puertas. ¿Y qué sanción da al autor- Ahora, si la mujer, siempre impelida por el hombre, comete el horrendo crimen de venderse, agobiada por las necesidades de la existencia, entonces la opinión colectiva la señala con el épiteto villanamente insultante de... esclava blanca; y por el delito de ser débil y misérrima y sobre todo por el de estar absorbida y supeditada por el hombre y de ser vejada por éste.

No olvidemos que no hay evolución, ni siquiera formación humana sin sociedad, no hay sociedad posible sin moral, es decir, sin un sistema de convenciones entre individuos reunidos para ayudarse mutuamente en la lucha—imposible de sostener aisladamente—para la conservación y mejora de la vida. Luego existe una verdadera moral entre los hombres, una moral de solidaridad y de reciprocidad a que obliga la vida en común.

El único medio de realizar este ideal moral es la educación, sembrando el germen ético, durante el período de la formación de la personalidad psíquica del niño. La ética sexual—punto delicadísimo de la moral general — requerirá una enseñanza muy atinada y circunspecta.

Esta somera exposición que hemos hecho se relaciona en su conjunto con el peligro de las enfermedades sociales, cuya consideración habría sido imposible por separado.

Las medidas para atacarlo que de los hechos enunciados se desprenden, son de **orden social o indirectas** y de **orden médico o directas.**

Las medidas más importantes son las sociales, porque combaten el mal en sus propias raíces: educación, propaganda, remuneración del trabajo de la mujer, debe estimularse el matrimonio, debe dictarse la ley de divorcio, de investigación de la paternidad, contra el proxenetismo y trata de blancas, etc., etc.

Las medidas de orden médico o directas consisten en tratamiento gratuito al alcance de todo el mundo, para cuyo objeto se instalarían Institutos Profilácticos en todas las ciudades de la República, estaciones profilácticas en estos mismos Institutos para hacer el tratamiento preventivo precoz, considerar como delito la contaminación consciente de estas enfermedades, etc., etc.

Las estaciones profilácticas son de grandes beneficios para la salud pública, según experiencia de la Gran Guerra.

Aparte de estas medidas profilácticas en que se unan la cínica, la higiene y el laboratorio, se puede completar con las medidas propuestas por la doctora Paulina Luisi en Montevideo, creando un Cuerpo de Enfermeras de Salud Pública, como se ha hecho en Bélgica que van a los domicilios de los focos de infección en forma respetuosa y circunspecta.

Antes de terminar, debemos repetir una vez más que el mal debemos abordarlo en las entrañas mismas de la sociedad y si hemos de ser verídicos y sinceros, ello se debe a la situación injusta en que las leyes dictadas por el hombre, han colocado a la mujer, al desequilibrio económico, a la falta de cultura moral, etc., etc. No olvidemos que la miseria es causa de las claudicaciones más tristes. La suma de los esfuerzos hará fecundos los resultados y unidos marcharán el sociólogo, el legislador, el médico, el educador, el economista y todos los que unan sus esfuerzos al bienestar colectivo. El médico actuando solo hará el papel de Sísifo con su peñón.

ALNOTAR

que su cabello o bigote empiezan a encanecer, Ud. debe recurrir inmediatamente a la

TINTURA INSTANTANEA

FRANÇOIS

la única que en algunos minutos le devolverá el color natural de la juventud, sea en negro, castaño obscuro, castaño y castaño claro.

Su empleo es sencillísimo y cada caja trae el modo de aplicación.

SE VENDE EN TODAS LAS FARMACIAS

MUSICA-Nuevo Repertorio

A 20 y 40 centavos la pieza

en la Casa Amarilla

SAN DIEGO 128 (una cuadra de la Alameda)

Este es nuestro sistema, vender a precios fuera de toda competencia. . . ? Desafiamos a quien pueda vender una pieza de música tan bien impresa, y en tan buen papel como la vende la "CASA AMARILLA".

Nuestro repertorio aumenta diariamente siempre novedades.

Rogamos solicitar catálogos; nuestras ediciones son las mejor impresa en Chile y en mejor papel que las que venden á más alto precio, desafiamos a que nos prueben lo contrario.

"CASA AMARILLA", es la única Casa editora de música en Chile con talleres propios que puede producir 20,000 piezas diarias. La música se imprime a la vista del público.

METODOS Y ESTUDIOS.—Tenemos todo el plan del Conservatorio Nacional y los vendemos a la cuarta parte de su valor, igualmente otro cualquier método o estudio que necesite.

OBSERVACIONES. — Pedidos de provincias, no mandamos sino $ 5 como mínimum y $ 0.80 para franqueo. NO MANDAMOS REEMBOLSOS. Ordenes y giros a G. MATEOS, CASILLA 3868, Santiago. Hay pianista para que pueda oír las piezas, de 10 a 12 y de 3 a 8 P. M.

NO OLVIDARSE: Casa Amarilla, San Diego 128, una cuadra de Alameda, pasado (Alonso Ovalle)

(NUESTRA CASA NO TIENE SUCURSALES)

LA SESION DE LA TARDE DE AYER DE LA JUNTA CENTRAL RADICAL

SE TOMARON ACUERDOS RESPECTO DE LOS DAMNIFICADOS DEL NORTE

En la misma sesión se trataron diferentes puntos relacionados con cuestiones internas del Partido

Ayer se llevó a cabo con gran éxito la asamblea correspondiente a Noviembre de las jóvenes católicas, organizada por la popular Asociación de la Juventud Católica Femenina. Se encontraban en el proscenio el Reverendo Padre Cipriano Gouelleu, el Rector del Liceo Alemán, Rev. Padre Ludemann; el Srñ Pbro. D. Aníbal Carvajal, el diputado D. Aníbal Carmann; el diputado D. Luis Undurraga, las señoras Walker de De La Taille, Larraín de Vicuña, Fernández de Undurraga, y la Mesa Directiva.

En la Hora de Incidentes hicieron uso de la palabra las señoritas Clara Luisa Guerrero, quien propuso el siguiente voto: Solicitar que se haga extensiva a los profesores de colegios particulares la rebaja de pasajes que se hace a los colegios fiscales". La señorita Alicia González, quien leyó una una hermosa poesía, "¡Adelante!", compuesta por ella y dedicada a las jóvenes católicas. La señorita Sara Araya, quien se refirió a la epidemia de tifus exantemático; y la señorita Teresa Ossandón, quien empezó pidiendo un homenaje para la Virgen María en la Asamblea de su mes, y se refirió en seguida a la catástrofe del Norte y la labor que podría desarrollar la Asociación en el deseo de hacer algo por aliviar a los damnificados de esta desgracia. Propuso que los fondos que la Asociación ha ofrecido ceder de las entradas de su beneficio, sean enviados al Colegio de la Inmaculada Concepción de Copiapó, que quedó completamente en ruinas y donde recibían su educación cuarenta jóvenes que se adhirieron a la Convención de Mayo. Esto fué aceptado, como asimismo lo de organizar un centro de costura de jóvenes que deseen coser para los damnificados.

Pasó a ocupar la tribuna la señorita Natalia Rubio, quien se refirió a la "Organización profesional" y terminó diciendo lo siguiente: "El Sindicato de Empleadas de Comercio y Oficinas" pide al Directorio de la Asociación de la J. C. F. la fundación de una Liga de Compradoras" en la que deberán tomar parte las cuatro ramas de la Unión Social Católica con el fin de favorecer con sus compras a aquellas casas que cumplan con las leyes establecidas en beneficio de la mujer que trabaja en el comercio y que no les impidan pertenecer a nuestra organización profesional." Esta conclusión fué acordada con gran entusiasmo.

Las señoritas Marta y María Canales Pizarro deleitaron a la concurrencia con delicados trozos de música.

La señorita María Tulia Bravo, leyó a continuación un trabajo sobre los "Círculos de Estudios" y terminó proponiendo que todas asistiesen a los numerosos círculos de que consta la Asociación, ya que esta institución descansa en la base de la instrucción de sus socias.

El Sr. Pbro. don Aníbal Carvajal dictó una interesante conferencia sobre "Juana de Arco", que fué vivamente aplaudida.

Se terminó acordándose asistir a la romería del 2 de Diciembre a la Gruta de Lourdes, donde Monseñor Edwards bendecirá el estandarte de la Asociación, y organizar un concurso literario entre las socias, quedando el Directorio encargado de redactar sus bases.

Con las preces de costumbre se levantó la sesión.

CORTADOR SASTRE

con referencias de primer orden, se ofrece:

G. A., CASILLA 2719

STENOGRAPHER WANTED

Immediately. Must be able to take English dictation, and have hand filing experience. Call 9 A. M., Huérfanos 1112.

WESTINGHOUSE ELECTRIC Int. Co.

¡Alimente sus plantas

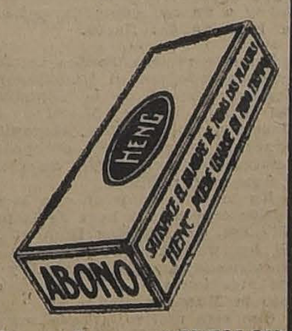

Con abono "HENC"

Preparado científicamente. Puede usarse **en todo tiempo y en todas las plantas.**

Pídalo en todos los buenos Almacenes, Mercerías, Jardines, etc., o directamente a:

Robinovitch e Hijo

Santiago.— Huérfanos 2653.—Tel. 1856.—Casilla 1234

DEFUNCION

Ha dejado de existir en "El Olivar" el señor

Jorge Ríos Muñez

Rogamos a nuestros amigos se sirvan acompañar sus restos al Cementerio General, hoy Domingo 19. El cortejo partirá de la Estación Alameda, a las 5 P. M.

LA FAMILIA.

S. SACK

BANDERA 827

TELEFONO 3409 - CASILLA 8233

Ofrece:

Para entrega inmediata a precios más bajos de plaza:

FIERRO EN BARRAS: Redondo, cuadrado, plano, ángulo, té, doble té y canales.

PLANCHAS FIERRO NEGRO LISO: N.os 26, 24, 22, 20, 18, 16, 14, 12, 1|8", 3|16", 1|4", 5'16", 3|8" y 1|2 y grueso de todos los tamaños.

PLANCHAS FIERRO GALVANIZADO "APOLLO": de todos los números.

CAÑERIA GALVANIZADA Y NEGRA: 1|4", 3|8", 1|2", 3|4", 1", 1 1|4", 1 1|2" y 2 pulgadas.

METAL DESPLEGADO PARA ESTUCOS: 8x2 pies.

ZINC LISO: N.os 4, 5, 6, 7, 8, 9, 12, 14 y 16.

SUNCHOS: 1|2", 1", 1 1|4",A MINAS: 3|4", 7|8", 1" y 1 1|4" 3", 3 1|2" y 4" pulgadas.

ACERO OCHAVADO PARA MINAS: 3|4", 7|8", 1" y 1 1|4" pulgadas.

ACERO PLANO PARA RESORTES: Surtido completo.

LLANTAS: Para toda clase de vehículos.

Compañía Sud-Amercana de Vapores

SERVICIO DIRECTO RAPIDO A NEW YORK

El moderno y lujoso vapor

"ACONCAGUA"

de 7,000 toneladas y doble hélice, saldrá para NEW YORK el

MARTES 19 DE DICIEMBRE, A LA 1 P. M.

haciendo escalas en Antofagasta, Iquique, Arica, Mollendo, Callao, Salaverry y Cristóbal. Llegará a New York el 8 de Enero, saliendo de regreso el Sábado 20.

El "ACONCAGUA" reune todas las comodidades, de lujo y confort, que consultan las modernas necesidades de la navegación: departamentos y camarotes especiales (con recargos módicos); salones para diversos objetos; bibliotecas; instrumentos musicales; gimnasio; amplias cubiertas de paseo, etc.

Posee un hospital para enfermos de ambos sexos, a cargo de médico-cirujano. Lujosa peluquería.

Se invita a los interesados a visitar los departamentos de cocina, panadería, carnicería, etc., de esta nave, para que se impongan de los modernos recursos de eficiencia y limpieza con que cuenta.

Servicio de mesa irreprochable. Servidumbre numerosa y atenta. Camarera (nurse).

Por precios de pasajes, etc., ocúrrase a

WESSEL, DUVAL y Cía., Huérfanos esquina Morandé, Agentes.

—COMPAÑIA TRANSPORTES UNIDOS, Estado esquina Delicias, Sub-Agentes.

"ODEOLAS ODEON"

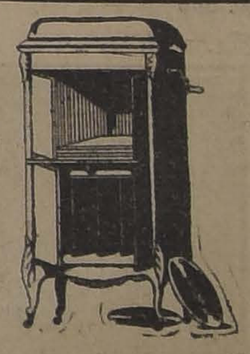

Fabricación alemana.

El mejor instrumento cantante.

Grandes Facilidades de Pago

AUG. O. BOHME.— Santiago

Huérfanos 710.—Casilla 1163

Remate del Menaje de Casa

DEL SEÑOR R. K. NIEDERHOFF

1845 SANTO DOMINGO 1845

EL LUNES 20 DEL PRESENTE A LAS 2 P. M.

POR AUSENTARSE DEL PAIS

HAY:

SALON.—Rico autopiano **Jesse French y Sons**; piezas para idem. Amoblado de nogal, tallado, tapiz felpa de lana. Mesa de centro; vitrina de caoba con marquetería de rosa; mesa y columnas de nogal tallado; adornos; figuras de porcelana biscuit; cortinajes de felpa bordado; cuadros al óleo; grabados al acero; stores de hilo; alfombrado tripe cortado de una pieza; lámpara eléctrica de bronce de 4 luces, etc.

ESCRITORIO.—Escritorio de cortina de roble americano; sillón giratorio; archivador de cortina; licorera de roble americano; amoblado estilo Mission, asiento cuero; útiles de escritorio; cuadros al óleo; delanteros de piel; tapices bolivianos; lámpara eléctrica de bronce, etc.

COMEDOR.— Amoblado de nogal color caoba con aparador y trinches de 3 cubiertas; mesa fija; sillas y sillones de roble americano, asiento cuero marroquí; vitrina con lunas y cristales. Servicio mesa de loza inglesa con guarda azul, cristalería, cuchillería en estuche; plaqueés en centro de mesa; servicio para té; fruteros; galleteras, paneras, reloj de campana, mantelería, carpeta de mesa, jardineras, pedestales, lámpara eléctrica de 3 luces, cuadros al óleo, Grabados, platos de colgar, alfombrado de una pieza, etc., etc.

DORMITORIOS.—5 amoblados de diversos estilos con roperos de uno y dos cuerpos, cubiertas mármol y cristales; otro amoblado al laqué para niño, catres de bronce y fierro con bronce, idem al laqué, colchones de crin y lana. Servicios de lavatorio de loza y fierro enlozado; butacas. Divanes. Estantes para calzado. Guardarropas biombos, cortinajes de felpa, etc., etc.

BAÑO.— Tina de fierro enlozado de gran tamaño. Calentador de cobre Ewards; espejo niquel, baño de asiento, peinador de desagüe con mármol, toallero niquel, pañeras, etc. etc.

HALL.—Amoblado estilo Americano tapiz pergamoid; otro largo de roble Americano asiento cuero, vitrola, mueble de roble americano, discos para idem; paragüero con espejo, pedestales, jardineras, plantas en macateros, alfombrado para escala, varillas de bronce, alfombra afelpada de una pieza, grabados, farol eléctrico, etc., etc.

COCINA Y VARIOS.—Cocina a gas de 4 platos con 2 hornos, lavaplatos forro zinc, estante para despensa con y sin rejilla, mesas sillas plegadizas; batería de aluminium y fierro Marron, loza suelta; escalera de tijeras; muebles sueltos; catre fierro para niño; plantas en tina.

Y demás a la vista hoy Domingo 19 de 2 a 6 P. M.

VICTOR ARAYA L.

Martillero de Hacienda

Farmacia Nacional de LARA

Oxigeno puro, Sueros y Ampollas Medicinales

HIPODERMOCLISIS

- DELICIAS 1286 -

TELEFONO INGLES 5088

:-: Abierta HOY :-:

ATIENDE A TODA HORA DE LA NOCHE

Para evitar falsas apreciaciones

Debemos manifestar que la Fábrica ALIMENTO MEYER no concurrió con sus productos a la Exposición Industrial.

200 certificados médicos y el favor del público durante largos años, dicen más que nada en favor de sus cualidades.

ESTE AVISO INTERESA A LAS DUEÑAS DE CASA

LUNES 20. — Extraordinarias Oportunidades en MENAJE y TAPICERIA a PRECIOS DE OCASION

También BONETERIA NIÑAS hace algunas ofertas muy ventajosas en sus más interesantes artículos de Verano

GATH & CHAVES recomienda las réclames de Confección Señoras, Confección Niñas y Sombrerería para Caballeros.

EN MENAJE

JUEGOS de cubiertos en metal blanco garantido inalterable, con cuchillos mango de marfilina y hoja de acero inglés, completos, para 12 personas, 85 piezas; el juego. . $ 290.00
CUCHILLOS para postre, mango redondo y hoja de acero fino; la docena. . . . . $ 14.40
SALDO en cuchilos y tenedores de varias clases. ses. . . . . $ 5.80
CUBIERTOS de asta para ensalada; el par, desde. . . . . $ 5.80
VASOS cerveceros de medio cristal "Portieux", tallado, cada uno desde. . . . . $ 2.55
VASOS cerveceros de medio cristal "Portieux", lisos, cada uno $ 1.55
COPAS de medio cristal "Portieux", modelo ballón, para agua, docena. . . . . $ 17.40

COPAS de medio cristal "Portieux", modelo ballón, para vino, docena. . . . . $ 16.20
COPAS de medio cristal "Portieux", modelo ballón, para vino generoso. . . . $ 13.80
BOTELLAS medio cristal "Portieux", modelo ballón, cada una desde. . . . . $ 5.40

SALEROS de cristal Bohemia facetado, cada uno. . . . . $ 1.90
ALCUZAS niqueladas, con 5 frascos de vidrio labrados, cada una $ 12.90
PALITA niquelada, con escobilla para recoger migas de la mesa, a. . . . . $ 10.80
SERVICIOS para mesa, de semi-porcelana inglesa, finamente decorada y filetes dorados, completos, para 12 personas; el juego de 83 piezas, a. . . . . $ 325.00
TAZAS para desayuno de semi-porcelana inglesa, decoradas y con filetes dorados, cada una. . . . . $ 2.95

Saldos de Fuentes, Compoteras, Lecheros, Hueveras, etc., de loza y semi-porcelana inglesa.

SERVICIOS para lavatorio de fierro enlozado, hermosamente decorados, compuestos de: 1 jarro, 1 taza lavatorio, 1 bacinica con tapa, 1 jabonera y 1 escobillera con tapa y recipiente con tapa a válvula; el juego... $ 125.00
SERVICIOS para lavatorio de fierro enlozado, decorados, compuestos de: 1 jarro, 1 taza lavatorio, 1 bacinica con tapa, 1 jabonera y 1 recipiente; el juego.. $ 67.50
JARROS de hierro enlozado, blanco, para lavatorio, cada uno, desde. . . . . $ 10.90
ABRELATAS muy práctico y sólido, cada uno. . . . . $ 0.90
MAQUINAS para deshuezar guindas o cerezas, cada una . . . $ 6.90
BATIDORES para huevos, con mecanismo combinado para un batido muy rápido, cada uno. . . . . $ 0.90

ANAFES para alcohol, recipiente de vidrio, con graduador perfeccionado, cada uno... $ 8.00
MOLINILLOS para cafe, marca "Peugeot Freres", con tapa bronce, cada uno... . . $ 9.80
VIRUTILLA de acero, para parquets finos, el paquete, cada uno $ 0.90
WATER GLASS, preparación especial para conservar huevos frescos durante 2 años, tarros de 1 kilog, cada uno. . . . . $ 2.40

NO OLVIDEN QUE LOS
Tampones Matamoscas
"TOXPIR"
LAS DESTRUYEN POR MILLARES
c|u. $ 0.90

EN TAPICERIA

CRETONAS, extenso y variadísimo surtido en anchos, estilos, dibujos y caprichosos coloridos; el metro, desde $ 4.50
TAPICES: brocatos, mohares, popelinas, lampas, etc., especiales para tapiz de muebles y cortinados, gran surtido en estilos, dibujos y coloridos; el metro, desde. . . . . $ 18.50
MADRAS (gasas) especiales para cortinados, extenso y variado surtido, en estilos, dibujos y bonitos coloridos; el metro, desde. . . $ 8.50

PERGAMOIDE, calidad extra, imitación cuero Buffalo y Marroquí, especial para tapiz de muebles, varios colores; el metro. . . . $ 32.50

GOBELINOS, variado surtido en tamaños y caprichosos motivos, desde. . . . . $ 16.50
YUTE para carpetas, ancho 170 centímetros, con bonitas guardas y dibujos en el centro, colores verde y granates, el metro. . . . $ 19.80
ARPILLERA para carpetas y cortinados, ancho 190 centímetros, calidad superior, colores verde, frutilla, marrón y cáscara, el metro. . . . . $ 19.80
CORTINAS de punto, variado surtido en estilos y dibujos; el par, desde. . . . . $ 68.00

STORES de punto, variado surtido en estilos y dibujos, cada uno desde. . . . . $ 27.00
PERSIANAS por metros, artículo práctico para colocar fuera o dentro de la ventana, varios anchos, color verde; el metro, desde. . $ 10.90
COTI, gran surtido en dibujos y coloridos; el metro, desde. . . . . $ 7.90

EN BONETERIA NIÑOS

CALCETINES de hilo de Escocia, color café, para años 2 a 15; primera edad, desde. . $ 2.30
CAMISAS de oxford o en céfico de fantasía, con tira de cuello y medio puño, medidas 28|32, a. . . . . $ 7.90

CALZONCILLOS largos, en céfiro de fantasía o en dril asargado, para jóvenes de 14 a 18 años, desde. . .$ 7.90
SALDOS de camisones en bramante blanco, céfiro de fantasía o en dril asargado, con adornos, desde. . . $ 8.90
SALDO de camisas en oxford o céfiro de fantasía o lisas, para jóvenes, a. . . $ 12.50

CAMISAS en rico céfiro de hilo, dibujos elegantes, para jóvenes, medidas 30|35, a.. $ 13.50
CAMISETAS de algodón crudo, mangas largas, clase fina, para años 5 a 10, desde. . . . . $ 5.90
DELANTALES pantalón, en brin de hilo crudo, adornado en piel color o sin adornos, para años 2 a 8, desde. . . . . $ 9.90
DELANTALES vichy, varios colores, o en bramante blanco, modelo a tablones (saldo de medidas), a $ 7.90
DELANTALES en brin de hilo crudo, modelo a tablones, para años 3 a 12, desde $ 7.90

EN CONFECCION SEÑORAS

BONITO y variado surtido en vestidos de esponjas y velos de algodón, a.. . . . . $ 98.00
VESTIDOS en géneros de lana, muy rica clase, formas modernas, a... . . . . $ 150.00

TRAJES sastre en género esponja de fantasía, con forros de seda, modelos elegantes, a.. . . . . $ 150.00

EN SOMBRERERIA

CANOTIERS ingleses, paja rustic blanca, gruesa, ala con piquitos, a. . . . . $ 14.90

CANOTIERS "Borsalino", gran variedad de modelos y tipos de paja rústica, a $ 23.50, $ 21.50 y. . . . . $ 18.90
CANOTIERS "Borsalino" paja rústica, variedad de modelos (saldo de medidas) chicas, a. . . . . $ 14.90
SOMBREROS de brin, lavables, artículo inglés, en blanco, plomo o kaki, a. . . . . $ 5.90
CANOTIERS ingleses, paja rustic blanca, ala lisa, desde . . $ 12.90

EN CONFECCION NIÑAS

VESTIDITOS forma kimono, en rico céfiro de algodón liso, combinado con céfico de fantasía, para años 4 a 8, a. . . . . $ 8.90

UN GRANDE y variado surtido en vestiditos en céfiros y percal de algodón, formas muy variadas, para años 7 a 12, desde. . . . . $ 11.90
Rebaja de precios en los trajes de piel blanca, forma marinero, para años 10 a 14, a elegir... . . . . $ 85.00
LOS MISMOS TRAJES para 5 años, a. . . $ 29.90
VESTIDOS de lana para jovencitas, desde $ 90.00

GATH & CHAVES

PROFESOR EXTRAORDINARIO DE CLINICA NEUROLOGICA

HA SIDO NOMBRADO EL DOCTOR DON HUGO LEA PLAZA

Comenzará el desempeño de su cátedra antes del término del presente año

Ha sido nombrado, después de un brillante examen, profesor Extraordinario de la Facultad de Medicina en la cátedra de Clínica Neurológica (enfermedades nerviosas) el doctor señor Hugo Lea Plaza.

El nuevo profesor de la Facultad de Medicina es un distinguido profesional que goza de un justo renombre en los círculos médicos de la capital.

Muy joven, recibió su título el año 1913, obteniendo el premio Clin, correspondiente a ese año.

En 1920, comisionado por nuestro Gobierno, emprendió viaje a Europa, donde hizo interesantes estudios en las principales clínicas de Alemania, Francia y Bélgica.

Ha escrito numerosos estudios científicos en revistas nacionales y europeas y ha publicado diversos folletos que han merecido los más elogiosos comentarios.

El profesor Lea Plaza se propone dictar su curso inaugural antes del término del presente año con una disertación titulada "Ideas, Conceptos y Orientaciones".

Este nombramiento ha sido muy bien recibido en los círculos médicos donde el doctor Lea Plaza goza de un sólido y merecido prestigio.

Dr. HUGO LEA PLAZA

COLON
Los mejores cigarrillos con tabaco hebra.
20 cts. PAQUETE

HOY SE EFECTUARA LA CLAUSURA DE LA EXPOSICION INDUSTRIAL

ASISTIRA EL CAPITAN ARACENA, EN CUYO HONOR SE DESARROLLARA UN INTERESANTE PROGRAMA

Esta exposición que funcionó con todo éxito desde el 16 de Setiembre, cierra hoy sus puertas.

Con motivo de la clausura, habrá grandes fiestas en la tarde y en la noche de este día.

En efecto, de 5 a 8 P. M., se efectuará un garden Party y baile en la explanada y sorteo de varios objetos obsequiados por los expositores.

A las 9.30 de la noche habrá una bonita exhibición de fuegos artificiales en honor del capitán Aracena, y de los exponentes premiados. Entre las ocho grandes piezas que se quemarán, sobresale una alegoría con el retrato del héroe del raid Santiago-Río Janeiro. Después de los fuegos, seguirá un baile en la explanada, el que será amenizado por bandas militares y orquesta.

Ud. recorrerá toda la ciudad
y al fin tendrá que recurrir al
RESTAURANA CONFORT
AHUMADA 143

FERROCARRIL DE PEDEGUA A PETORCA

IMPORTANCIA DE ESTA OBRA, CUYO COSTO SERA DE UN MILLON QUINIENTOS MIL PESOS MONEDA CORRIENTE Y SEISCIENTOS CUATRO MIL TRESCIENTOS ORO

Recientemente se han pedido propuestas públicas para la construcción del Ferrocarril de Pedegua a Petorca, obra que debió iniciarse en 1920, pero que por fallecimiento del contratista, señor Exequiel González, acaecido a fines del año indicado, no ocurrió así.

Este ramal arranca de la Estación de Pedegua del Ferrocarril Longitudinal y tendrá dieciocho kilómetros y medio de longitud y su presupuesto alcanza a las sumas de $ 1.562,571,33 moneda corriente y 604,308,30 oro de 18d.

Este ferrocarril está llamado a servir una extensa zona y dar vida al comercio y a la industria de esa región.

Como lo decimos, esta obra férrea debió iniciarse en 1920, pues el 21 de Octubre del año indicado se aceptó la propuesta presentada por el señor Exequiel González, ascendiente a la suma de 1,520,000 pesos moneda corriente y 700,000 oro de 18d.

Por fallecimiento de este señor, se rescindió dicho contrato y se autorizó la petición de nuevas propuestas que debieron ser rechazadas por circunstancias que fueron dadas a conocer ampliamente por la prensa en su oportunidad.

Los gastos de inspección técnica desde la iniciación de este ferrocarril, ascienden a 40,059 pesos.

El personal técnico de la Dirección de Obras Públicas ha estado ocupado en el reestacado del ferrocarril y en la confección del proyecto definitivo de las variantes que era necesario introducir, en el trazado a fin de proteger la línea contra las crecidas del río Petorca.

BIBLIOGRAFIA

(Los libros nuevos)

UNA OBRA DE GRAN UTILIDAD

Se hacía sentir la necesidad de un libro que, siendo manual y escrito con claridad y método, diera al viajero y al turista, tanto nacional como extranjero, una idea general de Chile, en su historia, geografía, movimiento industrial y comercial, progreso y cultura.

Esta necesidad la llena ampliamente "El Amigo del Viajero en Chile", libro escrito por el reputado literato, gran amigo y conocedor de nuestro país, don Juan Ignacio Gálvez, obra que acaba de aparecer en lujosa edición de más de 420 páginas ilustradas con vistas y retratos.

Este Baedeker moderno da, además, descripciones, tarifas, itinerarios e indicaciones para viajes y excursiones por las diversas provincias de Chile, sus termas y balnearios y dedica un extenso capítulo, muy ameno y que revela gran observación, a la historia, geografía y progresos del país y da extensas noticias sobre viajes de Europa, Estados Unidos y repúblicas americanas a Chile. Finalmente, hace una interesante descripción de Mendoza y del viaje por el Transandino.

El prestigio de que ha gozado desde el primer momento esta obra entre los anunciadores, ha permitido a la empresa editora de Gálvez y García, poner el libro a un precio tan reducido que está al alcance de todos los bolsillos.

La mejor recomendación de "El Amigo del Viajero en Chile" es que la primera edición que salió hace apenas dos semanas, se halla casi agotada.—M. A. X.

Oficina del Trabajo

Se han presentado a esta Oficina del Trabajo, las siguientes ofertas de colocaciones:

Para las obras de reconstrucción de canales en Vallenar, se necesitan 100 jornaleros paleros, en trabajos a tratos; 2 maestros componedores de herramientas de fuego, jornal $ 8 al día; 4 maestros albañiles, trabajos a tratos; 2 maestros carpinteros, jornal al día de ? a 10 pesos; enganche por la Casa Baburizza y Co.

Maestros baldosistas para trabajos en esta ciudad; jornal al día de 10 a 12 pesos al día, o trabajos a trato.

Jornaleros para construcciones de varias obras en la provincia de Tacna, de preferencia los que hayan estado antes en la provincia; jornal al día desde 5 hasta 7 pesos, según competencia, aunque sean casados; se les proporciona toda clase de garantías.

Se necesitan varias cocineras competentes, empleadas para las piezas, comedor, cuidadoras de niños, para servir en casas honorables en esta ciudad, sueldo mensual desde 40, 50, 60 o más pesos, según competencia, con recomendaciones.

Esta oficina tiene inscrito en sus registros para cualquier pedido inmediato que solicitaren los señores industriales del país, empleados y empleadas de oficinas o comercio, con conocimientos de dactilografía y contabilidad, vendedores viajeros conocedores de las diversas plazas comerciales, industriales técnicos y prácticos para dirigir cualquier industria, administradores de fundos con mucha práctica, inspectores y mayordomos de obras, empleados y empleadas para servicios domésticos en casas particulares y hoteles, obreros muy competentes de los diversos oficios, jornaleros para trabajos agrícolas obras hidráulicas, minería, etc., etc.

Los señores industriales o comerciantes pueden formular sus pedidos por correspondencia o telegramas, indicando condiciones y salario que se pagará. En esta Oficina no se cobra derecho alguno, sus servicios son completamente gratuitos; los empleados, empleadas u obreros que deseen obtener ocupación o trabajo, pueden pasar a inscribirse en los registros de esta repartición.

Mayores datos en Arturo Prat 135, diariamente; en la mañana, de 9 a 12; en la tarde, de 2 a 5, incluso los días Sábados o al teléfono 2752.

La Sociedad "Vicuña Mackenna"

La distinguida dama norteamericana señora Taylor, que ha dado numerosos conciertos en los teatros de Valparaíso y Santiago, ha ofrecido tanto para la Sociedad "Benjamín Vicuña Mackenna" y para el Bando de Piedad de Chile, un hermoso beneficio que se dará el 27 del presente en el Club de Señoras.

Ambas instituciones nombradas han renunciado al producto de dicho beneficio para dedicarlo a los damnificados del terremoto.

MORTEROS
DE MARMOL
DE TODOS TAMAÑOS
LLEGARON
CASA S. CEPPI
CASTRO 78

RECLAME
$ 100
1 Cocina económica.
1 Estante ollas
1 Batería de cocina compuesta de 12 piezas.
Casa Fauré
CARMEN 315

INGENIERO JOVEN
competente, con conocimientos generales de maquinaria y práctico en las ventas, se necesita para dirigir sección técnica de casa comercial, con participación en el negocio.
Detalles a:
TECNICO, CASILLA 490, SANTIAGO

PARTIDA DE SANTOS DUMONT

Es despedido por el Embajador del Brasil, por el Ministro del Uruguay, por el Alcalde y demás regidores

En la tarde de ayer ha regresado a su patria, el Brasil, Alberto Santos Dumont, después de haber permanecido en esta capital por espacio de varios días en el carácter de huésped ilustre.

Como se sabe este distinguido aeronauta vino a Chile con el objeto de agradecer a la Municipalidad de Santiago, la distinción que le hiciera poniendo su nombre a una de las principales avenidas que dan acceso al Cerro San Cristóbal.

Durante su estada entre nosotros, Santos Dumont fué objeto de delicadas manifestaciones de admiración a su persona, y de simpatías a su patria.

Momentos antes de la hora en que debía partir el convoy que lo llevara hasta Los Andes, el Alcalde señor Silva Espic pasó a buscarlo a su residencia en el Hotel Savoy a fin de acompañarlo hasta la Estación del Norte.

En este recinto, Santos Dumont era esperado por el Embajador y demás personal de la Embajada del Brasil, por el Ministro del Uruguay, los regidores, el capitán Aracena, miembros del cuerpo directivo del Aero Club de Chile, y numeroso público.

En los momentos en que la comitiva esperaba la hora de la partida del tren, Santos Dumont hizo los más gratos recuerdos de su visita a nuestra capital y de las atenciones que le hiciera objeto la Municipalidad.

Con este motivo, a cada instante repetía sus más profundos agradecimientos al Alcalde señor Silva Espic, quien a su vez, le manifestaba que la Corporación que preside no había hecho otra cosa que cumplir con un alto deber de admiración a su persona y de gratitud al noble pueblo brasileño.

Cuando el convoy se ponía en marcha, la numerosa concurrencia prorrumpió en atronadores aplausos y vivas al distinguido viajero y a su patria, el Brasil.

Estas manifestaciones fueron contestadas con un ¡Viva Chile! de parte de Santos Dumont.

Baile en el Santa Lucía

Hoy, de 6 a 8 de la tarde, se llevará a efecto un gran baile en la Terraza Caupolicán, del cerro Santa Lucía.

La amplia y elegante terraza, ya tan conocida de nuestros aficionados al baile y cuya iluminación domina toda la ciudad, se ha visto concurridísima durante la presente temporada.

Actuará como de costumbre la orquesta de 12 profesores y el Orfeón Camilo Ortúzar.

Se nos pide advertir que se ha suspendido el baile de la noche de mañana.

UNIVERSIDAD DE CONCEPCION

Dos escritores santiaguinos irán a dar conferencias sobre arte y literatura

Próximamente partirán a Concepción los señores Pedro Prado y Hernán Díaz Arrieta, Ambos intelectuales han sido invitados por la Universidad de esa ciudad para que dicten algunas conferencias sobre arte y literatura.

EL TIEMPO

EN 18 DE NOVIEMBRE DE 1922

Barómetro, a las 12 M. 1922

Barómetro:
A las 6 A. M., 712 12.
A las 12 M., 712.
A las 6 P. M., 712 12.
Termómetro:
Máxima, 47.1.
Mínima, 10.1.
Viento:
Kilómetros recorridos en 24 horas, 137.0.
Hidrometeoros:
Garúa.
HOY:
Sol, sale a las 4.48.
Se pone, a las 6.43.

Hombres fuertes

Mujeres hermosas

Necesita el MUNDO

La ciencia ha utilizado [illegible] nes de seres en su experimentación, pero de ello ha resultado [illegible] la fórmula salvadora que viene a salvar a muchos más millones de seres que los que inutilizó. De este modo la ciencia, [illegible] en sus investigaciones, ha conseguido hoy el remedio seguro para fortificar, vigorizar y templar su mente, para tonificar, [illegible] car y enriquecer su sangre, [illegible] templar sus músculos y [illegible] juvenecer su espíritu y su cuerpo. Este remedio seguro, producto de tantos ensayos, se [illegible] Vitalina y pídalo en las principales farmacias.

CRONICA POLICIAL

EN UN PEQUEÑO ESTABLECIMIENTO INDUSTRIAL DE LA CALLE NATANIEL, ES ENCONTRADO MUERTO DON LUIS BOVERI

4 individuos asaltan corbardemente a una señora, en Renca

LA POLICIA LOS APREHENDE Y LOS ENVIA AYER A SANTIAGO

La señora Carmela Salas v. de Vásquez fué asaltada en la Comuna de Renca por cuatro individuos, los cuales después de golpearla la ultrajaron cobardemente.

Tan pronto como la señora se vió libre de los malhechores, dió cuenta a la policía de Renca del salvaje atentado de que había sido víctima.

La policía se puso inmediatamente en campaña y logró aprehender a los sujetos que aparecen como autores de la agresión.

Ayer tarde fueron trasladados a Santiago a disposición del juez del crimen de turno, quedando detenidos en la Sección correspondiente.

LA CULPABILIDAD DE UN CABO.—José J. Muñoz dió cuenta a la 1.a Comisaría que un cabo 1.o del Regimiento Cazadores lo agredió e indujo a la menor Elena, de 17 años, a abandonar el hogar.

EN LOS MOMENTOS QUE CONTRAIA MATRIMONIO, CAE EN PODER DE LA JUSTICIA

UNA LUNA DE MIEL QUE NO SE REALIZA Y UN CALABOZO QUE SE ABRE

El carabinero Luis Casanueva Parada, es hombre de mala suerte.

Esta mala suerte lo ha perseguido hasta el extremo que en los momentos que contraía matrimonio con la joven Ester Díaz y se preparaba para paladear los placeres de una dulce luna de miel, lo aprehenden varios agentes y lo conducen a la Sección de Seguridad.

Las cosas pasaron de la siguiente manera:

El carabinero Casanueva estaba acusado de hurto y existía una orden de prisión en su contra.

Los detectives encargados de cumplir la citada orden, fueron en busca del carabinero y lo sorprendieron en la oficina del Registro Civil, ubicada en Alameda esquina de Morandé, en los precisos momentos, que en compañía de su novia y de los testigos contraía el sagrado e indisoluble lazo que ata a dos seres para toda la vida.

Los agentes dejaron que se llevara a efecto la ceremonia nupcial, después de concluída se hicieron presente e invitaron a Casanueva para que los acompañara.

Y allí está el hombre esperando que la justicia lo ponga en libertad para iniciar la luna de miel tan bruscamente evitada.

CINCO AÑOS Y UN DIA DE PRISION POR EL DELITO DE HOMICIDIO

LA CORTE DE APELACIONES ESTABLECE ADEMAS QUE EL REO DEBERA SUMINISTRAR ALIMENTOS A LA FAMILIA DE LA VICTIMA

La Corte de Apelaciones aprobó una sentencia del tercer juzgado del crimen por la cual se condena a cinco años un día de presidio al reo Juan Donoso Hernández por el homicidio de Carmelo Donoso.

Este hecho criminal ocurrió en el fundo "El Guanaco", de propiedad de don Alberto Díaz Valdés.

En el citado fundo se produjo una pendencia en la cual fué herido de una puñalada en el abdómen Carmelo Donoso, dejando de existir momentos después.

Avisado del crimen el dueño del fundo, se trasladó al lugar del suceso y ordenó la detención del autor mientras llegaba la policía a la que se había dado oportuno aviso.

Hechas las primeras investigaciones por la policía y puesto a disposición de la justicia el presunto culpable, el juez del crimen de turno que lo era el señor Rondanelli, inició el sumario respectivo, tomando declaración a las personas que tenían conocimiento del hecho.

Interrogado el detenido manifestó que no se recordaba de nada, pues se hallaba en completo estado de ebriedad cuando ocurrieron los hechos y sólo se ha dado cuenta de ello una vez que fué tomado preso y oyó la acusación que se le hacía.

Terminado el sumario y oído el Promotor Fiscal, el juez señor Rondanelli condenó a la pena que hemos señalado al reo.

Juan Donoso Hernández apeló de la sentencia.

Elevados los antecedentes al tribunal de apelación, la Corte pidió informe al Fiscal, quien fué de opinión que se aprobara la sentencia de primera instancia con la declaración de que el reo quedaba además obligado a suministrar alimentos a la familia del muerto.

La Corte de Apelaciones tomando en cuenta este informe, aprobó la sentencia en la forma propuesta por el señor Fiscal.

UN PLAN COMBINADO PARA DAR UN GOLPE A UNA SUCURSAL DEL BANCO ESPAÑOL DE CHILE, QUE NO RESULTA

AYER INGRESAN A LA CARCEL DOS JOVENES POR SOSPECHAS DE QUE SEAN LOS AUTORES DE ESTE INTENTO DE ROBO

En "La Nación" de ayer se publicó una breve información dando cuenta de un robo que se había pretendido hacer en el Banco Español de Chile.

Investigando este asunto, hemos logrado obtener importantes informaciones, las que manifiestan que se trata de un asunto bastante grave.

EN LA OFICINA DE FRANKLIN

Como se sabe, el Banco Español de Chile, tiene establecida en la calle de Franklin una sucursal.

En los primeros días de la presente semana, se descubrió que se había tratado de abrir la Caja de Fondos, la que contenía alrededor de $ 200,000.

La caja tenía palpables demostraciones de haberse intentado forzarla con taladro, pero la cosa no pudo pasar más adelante por la resistencia que presentó la Caja.

DESAPARECEN VARIAS ESPECIES

Como no pudieran abrir la caja, las personas que penetraron a la oficina bancaria empezaron a recoger cuantas especies de cierto valor encontraron a mano.

Se llevaron estampillas, un impermeable, un paraguas y varias otras especies.

Cuando los empleados del Banco llegaron a la oficina, se encontraron con que manos criminales habían penetrado en la noche y dieron cuenta del hecho a la policía.

SE APREHENDE A VARIOS JOVENES

Tan pronto la Sección de Seguridad se impuso del denuncio, se iniciaron las investigaciones con toda actividad.

El ayudante señor Finch que se hizo cargo de las pesquizas detuvo a tres jóvenes que antes habían sido empleados del Banco y sobre los cuales recaían ciertas sospechas.

Uno de los detenidos, al ser interrogado, hizo una gravísima acusación, la que fué puesta en conocimietno de la justicia.

LA GRAVISIMA ACUSACION

Uno de los jóvenes detenidos hizo presente que los otros le habían propuesto, en diversas ocasiones que se fugara con la remesa en compañía de ellos.

La remesa consiste en la cantidad de dinero que diariamente se envía desde esa sucursal a la oficina principal.

Cada remesa contiene una cantidad superior a cien mil pesos y muchas veces sube de doscientos mil.

El ex-empleado que hace grave acusación expresa que él jamás consintió en semejante proposición.

LOS INCULPADOS NIEGAN

Sin embargo, los inculpados niegan terminantemente su participación en el robo efectuado en la oficina de Franklin y niegan también la acusación que les hace el tercer detenido.

Como decimos más arriba, ayer fueron puestos a disposición del Juez señor Rondanelli, los tres jóvenes.

DOS INGRESAN A LA CARCEL

Después de ser interrogados por el juez señor Rondanelli, que inició el sumario respectivo, dos de los jóvenes que aparecen comprometidos en este asunto, ingresaron ayer mismo a la Cárcel.

$ 95,000

DE GRAN OCASION

Vendo 4 lujosas casas de renta, recién terminadas, 5 piezas, 4 de servicio, hall pieza de baño, hermosas mamparas de cristal biselado, fachada de cal y ladrillo! murallas corta fuego, luz eléctrica y gas. Producen $ 13,200 al año. Reconocen deuda $ 32,000 a la Caja Hipotecaria.

Verlas y llaves: **Cuevas 807 casi esquina Copiapó** a una cuadra carros 12 y 28. Maestranza y Diez de Julio.

Más datos:

San Antonio 289

EL CADAVER NO PRESENTA HERIDA ALGUNA, PERO SUS MANOS ESTABAN FUERTEMENTE ATADAS

Sobre un recurso de amparo contra el juez de Rancagua

"La Nación" publicó ayer un recurso de amparo entablado por don Sandalio 2.o Zepeda, en contra del Juez de Rancagua por las causas que en él se señalaban.

El Presidente de la Corte de Apelaciones pidió informe telegráfico al Juez citado, quien lo dió ayer.

En su informe el Juez de Rancagua dice que no hay orden de detención en contra del recurrente, sino una querella de estafa entablada en su contra por Teodolinda Llanos.

La Corte entenderá en este recurso el Lunes próximo.

EN UNA BOTICA.—Don Alamiro Castro expuso en la 8.a Comisaría que habían robado varias mercaderías en la "Botica La Estrella de Chile".

AGREDIDO CON CUCHILLO.—Armando Rosas López, expuso en la 1.a Comisaría que fué agredido con cuchillo por un tal Meléndez.

AYER EN LA TARDE ES ENCONTRADO MUERTO EN SU DOMICILIO DON LUIS BOVERI

El cadáver tenía las manos atadas pero no presentaba huella alguna de herida ni de golpe recibido

Ayer mismo visitan el local del suceso las autoridades judiciales y policiales

Ayer a las 4 de la tarde el juez del crimen de turno, señor Rondanelli, recibió en su despacho la noticia de haber ocurrido un crimen en la calle Nataniel N.o 485.

Inmediatamente el magistrado se dirigió al lugar del suceso acompañado del Sub-Prefecto jefe de la Sección de Seguridad y de su secretario, señor Ossa Lynch.

También se habían dirigido a ese mismo lugar el Prefecto señor Bustamante y varios otros funcionarios policiales.

EN LA CASA DEL SUCESO

En el interior de la casa indicada que sirve de local a un pequeño establecimiento industrial, se encontraba el cadáver de don Luis Boveri con las manos atadas e inclinado hacia un lado.

En presencia del juez sumariante y demás funcionarios policiales se procedió a desnudar al cadáver, el que no presentaba ninguna herida. Sólo se notaban en el interior de la pieza, que se habían sustraído algunas especies de cama y los bolsillos del pantalón que usaba el señor Boveri estaban dado vueltas.

LUIS BOVERI

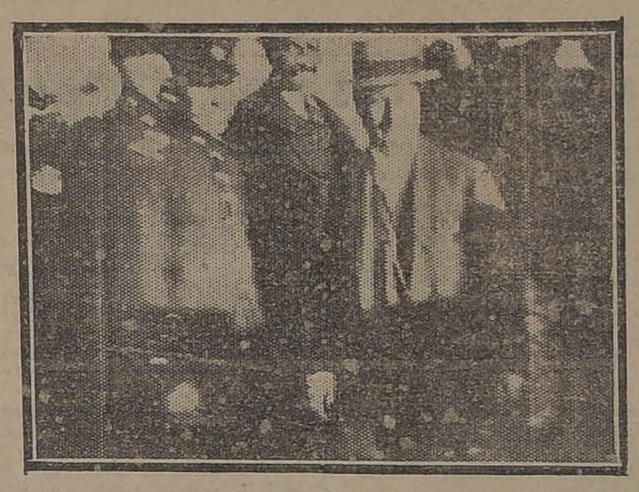

EL JUEZ SEÑOR RONDANELLI LLEGANDO AL SITIO DEL SUCESO

ALGUNOS ANTECEDENTES

El señor Boveri trabajaba en su pequeño establecimiento industrial en compañía de varios muchachos que se encargaban en fabricar virutas de papel destinadas a envolver cosas frágiles.

A la una y media de la tarde de de ayer, el establecimiento estaba abierto como de costumbre y nada hacía presumir que en un momento más había de ocurrir la muerte de su propietario en forma tan misteriosa.

HABLA ESTEBAN 2.o MOREL

Esteban 2.o Morel Salinas trabajaba en compañía del señor Boveri desde hacía tres semanas. Ayer en las primeras horas de la tarde fué mandado por su patrón a una diligencia. Cuando regresó después de efectuar el encargo, vió con sorpresa que abandonaban apresuradamente el establecimiento dos de los otros muchachos que trabajaban con él.

Pudo ver asimismo, que esos muchachos conducían varios paquetes debajo del brazo y los cuales desaparecieron bien luego de su vista.

Cuando penetró al interior del local, pudo ver al señor Boveri que tenía las manos atadas y convertido ya en cadáver.

SE HACE EL DENUNCIO A LA JUSTICIA

Alarmado con este fúnebre hallazgo, el muchacho dió voces de alarma. Y una persona que vive al frente que se impuso también del hecho dió cuenta inmediatamente a la policía de lo que ocurría.

A continuación se avisó al juez del crimen, quien como decimos más arriba, se trasladó a la calle Nataniel para imponerse personalmente del hecho.

¿CUAL SERIA LA CAUSA PRECISA DE LA MUERTE?

Interrogado Morel expuso que hacían tres semanas que el señor Boveri no les pagaba sus sueldos a los muchachos que allí trabajaban.

Para algunos de los allí presentes es creencia casi aceptada que los muchachos en vista de que sus sueldos no habían sido cancelados, se fueron encima del patrón a quien amenazarían.

Se sabe también que el señor Boveri sufría de continuos ataques que lo mantenían casi a las puertas de la muerte y se cree en la posibilidad de que al verse asaltado y amenazado por sus operarios le haya sobrevenido de nuevo un ataque produciéndole una muerte repentina.

SE INICIAN LAS INVESTIGACIONES

Con estos escasos antecedentes, la Sección de Seguridad ha iniciado las investigaciones para descubrir que es lo que hay de verdad en la muerte de este desgarciado cuanto modesto industrial.

Por otra parte se ignoran en absoluto los nombres de los muchachos que ahí trabajaban pero se les busca con todo empeño a fin de dar con su paradero.

En cuanto a Esteban 2.o Morel Salinas permanece detenido a disposición del juez señor Rondanelli.

EL SUBPREFECTO, SEÑOR DINATOR RODEADO DE ALGUNOS FUNCIONARIOS POLICIALES

LA GENTE DE LA VECINDAD AGOLPADA FRENTE A LA CASA DE LA TRAGEDIA

¿QUIEN ERA EL SEÑOR BOVERI?

Don Luis Boveri era un anciano de más de 80 años de edad y vivía completamente sólo.

La pieza que le servía de dormitorio estaba modestamente arreglada, lo que está indicando que no tenía personas que atendieran sus necesidades.

Se sabe que tiene cuatro hijos en Buenos Aires y se ignora que tenga parientes en Santiago.

LA OFICINA DE IDENTIFICACION

El sub-comisario señor Luis Leiva, segundo jefe de la Oficina de Identificación se trasladó también a la casa de la calle Nataniel, conduciendo los aparatos necesarios para tomar fotografías de las impresiones digitales que se encontraron en los alrededores donde estaba el cadáver.

Se cree que la Oficina de Identificación, tan pronto dé término a este científico trabajo, podrá descubrir quienes sean los muchachos que causaron la muerte del señor Boveri, en el caso de que la policía no los haya ya aprehendido.

Un nuevo servicio establecido por la Sección de Seguridad

La Sección de Seguridad ha establecido un nuevo servicio de rondas que está destinado a prestar grandes beneficios a la seguridad de los habitantes.

Tiene conocimiento la Sección de Seguridad que hay muchos individuos que se dedican al pillaje, usando medios ya conocidos por la policía.

Por ejemplo, muchos de esos individuos se consiguen autos sin tener el carnet correspondiente, y se aprovechan de ellos para dar sus golpes que casi nunca fracasan.

Y más o menos en la misma forma operan diversos otros delincuentes que pululan por las calles de Santiago.

Las nuevas rondas establecidas tienen por fin vigilar y aprehender a estos sujetos a fin de ponerlos a disposición de la justicia.

Tenemos conocimiento que ya han sido aprehendidos varios individuos acusados por estos delitos y se espera que el servicio de rondas concluya con esta clase de delincuentes.

MY LORD

Cigarrillos

CON TABACO MARYLAND

Acerca de la muerte de don Julián de la Fuente

El Procurador de la Empresa del Ferrocarril Eléctrico de Santiago a San Bernardo, nos pide rectificar algunos puntos de la información dada ayer y que no se ajustan a la verdad de los hechos.

Según el solicitante sería inexacto que el señor de la Fuente y la joven que lo acompañaba tomaran el tranvía en Gálvez esq. de Valparaíso, por la sencilla razón que los carros no se detienen en esta última calle por no ser paradero. El accidentado y la joven en cuestión habrían subido al acoplado en Av. Matta esq. Gálvez y deseando el señor de la Fuente pasar al carro-motor pretendió hacerlo mientras el tranvía estaba en movimiento. Al efecto, al llegar a la esquina de Valparaíso bajó a la pisadera del acoplado en los precisos momentos que el tranvía pasaba frente a un poste de la luz eléctrica contra el cual estrelló el señor de la Fuente cayendo a la vía y siendo cogido por el acoplado. Inmediatamente se tocó la campana de alarma y el carro se detuvo a los dos o tres metros, pero cuando ya, desgraciadamente, había despedazado el cuerpo del señor de la Fuente.

Como se ve, nos agrega nuestro informante, en este accidente la Empresa no tiene responsabilidad alguna.

SE DENUNCIA UN ROBO.—El señor Francisco Huneeus puso en conocimiento de la Sección de Seguridad que había sido víctima del robo de varias especies de valor.

El denunciantes reside en la Quinta Normal.

El suicidio de don Belisario Tagle

En nuestra edición de ayer dimos cuenta que en la Avenida Ecuador se había suicidado don Belisario Tagle.

El cadáver del suicida fué remitido a la Morgue.

El Juez señor Rondanelli inició ayer el sumario respectivo y se impuso de varias cartas dejadas por el suicida.

En una de esas cartas dirigidas al Juez del Crimen, expone el señor Tagle que se quita la vida por estar aburrido de ella.

En esa misma carta dice que no se busque otra responsabilidad.

Sentencias judiciales

El 4.o Juzgado del Crimen condenó ayer a Enrique Dinamarca Sánchez y Manuel Herrera Herrera por hurto a Dolores Fuentes y a Jesús Torres a 90 días de presidio.

—El Primer Juzgado condenó ayer a los siguientes reos:

A Luis Alberto Palacios Hernández, Exequiel González González y Roberto Alcaínos Valenzuela, al primero por hurto de una bicicleta a Luis Villarroel a quinientos cuarenta y un días de presidio menor en su grado medio y a cinco años y un día por otros hurtos y a los otros dos por ser encubridores del mismo robo a la pena de sesenta días de prisión.

DESGRACIADO ACCIDENTE.—El Martes 14 del presente, a las 2 1|2, un tranvía de la línea 33, tomó entre su ruedas al niño de 13 años de edad, Héctor Balmaceda, causándole una muerte instantánea. El hecho ocurrió en Avenida Matta esquina de Arturo Prat.

Procesados absueltos y procesados cumplidos

Hace algún tiempo se hizo un robo a Pascual Naranjo y otro a la Compañía Transmarina.

Se procesaron por ambos delitos a Lorenzo López, Julio Arrieta, Germán Espinoza González y Manuel Molina Liberona.

Terminado el sumario pasaron los antecedentes a la Corte Suprema, la que absolvió de la acusación a los reos Lorenzo López y Julio Arrieta.

Los reos Germán Espinoza González y Manuel Molina Liberona estaban cumplidos de la condena que se les había fijado en primera instancia.

El Tribunal, teniendo en vista estas circunstancias, ofició a la Cárcel para que estos individuos obtuvieran su inmediata libertad.

ATROPELLADO POR UN CAMION.—Luis Marcoleta dió cuenta a la 1.a Comisaría que fué atropellado por el camión 4050, infirinédole diversas heridas.

El Lunes se verá la apelación de Velasco

LA OPINION DEL FISCAL ES DESFAVORABLE PARA EL REO

El Lunes se verá en la Corte Suprema la apelación deducida por el reo Rafael Velasco Hernández contra la resolución del Ministro don Carlos Varas, que en su calidad de presidente accidental de ese Tribunal, entendía en el juicio de extradición que se le sigue.

Como se recordará, este magistrado se opuso a la libertad del reo, quien la había pedido en vista de que no habían llegado en el término legal los antecedentes que justificaban su detención pedida por el Gobierno del Uruguay.

Dictaminando el Fiscal acerca de esta apelación, dice que puede darse lugar a la extradición de Velasco una vez que se resuelvan los juicios criminales que en su contra se siguen en Valparaíso, pero en ningún caso debe concederse su libertad, pues está procesado por delitos que en todo momento exigen su detención.

LA FALSIFICACION DEL SELLO DEL SENADO

DON JORGE MOLINA APELA DEL FALLO DEL MINISTRO, QUE SOBRESEE TEMPORALMENTE RESPECTO DE SU PERSONA

En nuestras ediciones anteriores, dimos cuenta del fallo recaído en el proceso que instruía el Ministro de la Corte de Apelaciones señor Mac-Kay, para establecer la responsabilidad de la o las personas que falsificaron el sello del Senado y que sirvió para utilizarlo en las elecciones presidenciales últimas en la provincia de Antofagasta.

Dijimos en esa ocasión que la sentencia del Ministro sumariante sobreseía temporalmente respecto de los reos Jorge Molina Galaz y José Cárdenas Cárdenas y de los demás declarados rebeldes.

Pues bien, el señor Jorge Molina no se ha encontrado conforme con la sentencia del Ministro sumariante, y apeló de ella, por intermedio de su apoderado don Evaristo Molina Herrera.

Según el señor Molina, el Ministro debía haber sobreseído definitivamente respecto de su persona.

El Ministro señor Mac-Kay dió lugar a la apelación, la que se verá en la Corte en la semaan próxima.

$ 1,000 QUE DESAPARECEN DE UN BOLSILLO

UNA AMIGA IMPROVISADA QUE SE BURLA AUDAZMENTE DE UN GALANTE ADMIRADOR

Un señor extranjero, cuyo nombre se nos ruega no publicar, fué víctima en la mañana de ayer de una aventura que casi le cuesta la suma de mil pesos.

Deseoso el señor en cuestión de pasar un agradable rato en compañía de alguna amiga, salió a dar un paseo por esas calles donde suelen encontrarse felices oportunidades.

Y como lo esperaba le resultó, pues momentos más tarde se hallaba en la grata compañía de Salomé Rebolledo, quien le ofreció endulzarle los momentos, en que anduvieran juntos.

Contentísimo el afortunado paseante, invitó a su improvisada amiga a un establecimiento donde pudieran estar un rato sin que ojos inoportunos empañaran tanta dicha.

Después de estar juntos se apartaron con un cariñoso apretón de manos comprometiéndose ambos a verse continuamente.

Pero todavía no había andado mucho el caballero en cuestión cuando notó que su cartera con mil pesos no estaba ya en su bolsillo.

Con la alarma que es de suponer dió inmediata cuenta a la policía la que se puso en inmediata campaña para recuperar el dinero.

Luego se dió con el paradero de la Rebolledo, quien ya se hallaba en compañía de otro amigo llamado Carlos Correa Carrasco.

La Rebolledo negó terminantemente saber el paradero de los mil pesos; pero su compañero viendo que la cosa se ponía seria indicó donde estaba la suma de dinero que se buscaba y que la Rebolledo lindamente se había apropiado.

Con dinero y todo ambas personas fueron aprehendidas y puestas a disposición del juez del Crimen en la tarde de ayer.

Después de interrogar a los detenidos, el juez ordenó la prisión de la Rebolledo y dejó en libertad a Correa.

La afortunada pesquisa la hizo el comisario señor Feliú en compañía de dos agentes.

EL PROCESO POR DEFRAUDACIONES EN LOS FLETES FERROVIARIOS

UNA CARTA DE DON COLUMBANO MILLAS

En el día de ayer el Ministro señor Dueñas continuó trabajando en el proceso que instruye por defraudaciones en los fletes ferroviarios del Ministerio de Guerra.

En el día de anteayer se ratificaron de sus auteriores declaraciones varias personas que habían declarado ante el Ministro y ayer se verificaron varios careos.

En el Tribunal tuvimos oportunidad de ver ayer a varias personas, las que fueron sometidas a un careo por el Ministro sumariante.

En el mismo Tribunal se nos informó que el Ministro había autorizado para que se ausentara de Santiago por ocho días al señor Fernández Miño, a quien aflige una desgracia de familia.

Como informamos en nuestra edición anterior, este sumario está por terminarse.

Acerca de este proceso, don Columbano Millas nos escribe una carta, en la que nos dice lo siguiente:

"Un repórter de "Las Ultimas Noticias", que en las cuestiones judiciales relacionadas con el asunto de la defraudación de los fletes ferroviarios del Ministerio de Guerra, se ha distinguido por a frecuencia con que ha estado dando informaciones erróneas unas veces e inexactas en absoluto otras, y que parece complacerse en que mi nombre siga siendo víctima de la maledicencia, informa ayer en el diario nombrado que en "la tarde se ha efectuado un sensacional careo, del cual saldrían a luz muchas cosas ocultas en el proceso de los fletes de los Ferrocarriles". En seguida relata que a ese careo asistieron: un jefe de Sección del Ministerio, un jefe de almacenes fiscales y el que suscribe. Concluye manifestando que antes de terminar el acto, el Ministro sumariante había firmado una nueva orden de detención.

Lo único que hubo fué una citación hecha a un Sub-Intendente de División y a mí, para aclarar ciertos puntos del sumario. Nada más.

El mismo repórter se ha entretenido todo este tiempo en dar informaciones inexactas. Un día publicó, con títulos a tres columnas, una noticia alarmante sobre las propiedades que yo tendría por más de 400,000 pesos de Tacna a Magallanes...

Preparo actualmente una detallada exposición sobre este famoso proceso de los fletes ferroviarios y la publicaré tan pronto como mi defensa me dé la autorización para hacerlo.

Con ella complaceré los deseos que reiteradamente me han manifestado verbalmente o por escrito varios ex-Ministros de Guerra y muchos buenos y leales amigos que me han visitado en estos días. Lo que no alcance a salir en esa exposición, se publicará extensamente en el libro que publicaré a fines de Marzo próximo, sobre los ocho años que desempeñé el puesto de secretario privado de los Ministros de Guerra.

Agradeciéndole infinito al señor Director la publicación de estas líneas, soy su Afmo. y S. S. — **Columbano Millas.** — Noviembre 17 de 1922."

HURTOS DE ESPECIES.—Don Marcos Chávez dió cuenta a la 3.a Comisaría que María Luisa González le hurtó especies por valor de $ 1,000.

—Don Rogelio Quevedo expuso en la 7.a Comisaría que le habían sustraído $ 900 en especies.

ROBO DE ANIMALES.— Don Graciano Araya dió cuenta a la 9.a Comisaría que le habían robado varios caballos.

CAIDA DE UN TRANVIA.—Se remitió a la Asistencia Pública a María González, con graves contusiones a causa de haberse caído desde un tranvía.

ROBO EN QUILICURA.—Doña Manuela Urra dió cuenta a la policía de Quilicura de que había sido víctima de un robo de especies.

ABANDONO EL REPARTO.—Don Manuel San Martín, dueño de la panadería "La Santiago", expuso en la 12.a Comisaría, que Zenón Gutiérrez le abandonó el reparte sin darle cuenta del dinero recibido.

ALCANCES DE NOMBRES.—Don José N. Martínez, Bandera 620, nos escribe diciendo que él no es la persona que aparece con el mismo nombre como reo de la cárcel y trasladado al Hospital de San José, en nuestra edición última.

—Don Luis Gómez Calderón, de la Dirección de Contabilidad, nos pide igual cosa respecto de otro párrafo.

INCIDENCIAS ORIGINADAS POR UN CHEQUE SIN FONDOS.—El señor Luis Muñoz B., ha estado en nuestra oficina y nos ha manifestado respecto a la publicación del señor Ricardo Prat, en nuestra edición de ayer, que es falsa y nos ha entregado una carta de los señores Alberto Cumplido y Oscar Donoso, autores y actores de las obras que se representaron en la velada de que la ha indicado el señor Prat.

Según esa carta, esos jóvenes manifiestan que nada tienen que ver con el asunto.

V I D A   O B R E R A

LA HUELGA TIPOGRAFICA PORTEÑA Y SU REPERCUSION EN ESTA CAPITAL

LA CELEBRACION DEL PRIMER ANIVERSARIO SOCIAL DEL CENTRO "SOL DE MAYO"

La velada de esta noche en la Sociedad Artesanos "La Unión", a beneficio de su Escuela Nocturna

ACUERDOS, FIESTAS Y CITACIONES SOCIALES

PUBLICACIONES DE LA FEDERACION OBRERA DE CHILE

CONSEJO INDUSTRIAL DE CONSTRUCCION. — Sección Gasfiters y Hojalateros - Habiendo asuntos de suma importancia que tratar, relacionados con la estabilidad de la sección, se ha citado a sesión general extraordinaria a todos los miembros de esta institución, para hoy a las 10 A. M., en Agustinas 1[illegible].

CONSEJO DE INDUSTRIA Y ALIMENTACION. — Sección Molineros. — Se ha citado a junta general para hoy a las 10 A. M. en su local, [illegible] XX 128.

FEDERACION DE ELECTRICISTAS. — Habiendo acuerdo de la asamblea del Domingo, próximo pasado, para sesionar hoy en reunión general, se cita a todos los obreros electricistas de la capital para las 9 y media A. M. en el local, San Pablo N.o 1636.

Por los en desgracia

LAS FUNCIONES DE BENEFICIO

Se continúan haciendo los preparativos para las funciones de beneficio de las familias en desgracia, con motivo del terremoto del Norte.

Entre las muchas corporaciones que las activan, figuran las siguientes:

CENTRO SOCIAL Y DEPORTIVO JAC DEMPSEY. — Hoy efectuará este Centro en su amplio local, San Martín 772, dos reuniones sociales: matinées, de 5.30 a 8.30, y en la noche, de 10 adelante, ambas amenizadas por una buena orquesta.

En el deseo de ampliar las relaciones sociales, el Directorio acordó conceder la entrada a los miembros de todos los Centros congéneres que presenten su carnet al día.

En la reunión de la noche, el profesor uruguayo, señor Armando Fuentes, seguirá las exhibiciones de baile que tanto éxito han obtenido.

El 50 por ciento del dinero recolectado en estas fiestas, está destinado a favorecer a los damnificados del terremoto.

Fiestas sociales

FEDERACION SANTIAGO WATT. —Hoy, a las 9.30 P. M., baile social con números recreativos, en su local, Chacabuco N.o 6, será amenizado el baile con una espléndida orquesta de seis profesores.

CENTRO DE ESTUDIOS SOCIALES "HIJOS DEL PUEBLO". —En una de sus últimas reuniones eligió el Directorio, quedando compuesto como sigue:

Juan Martínez G., secretario general; Guillermo Araya Q., secretario de actas y prensa; Ernesto Carvajal, tesorero; Mercedes Correa y Juan González, vocales.

Hoy se verificará una interesante asamblea general, a las 9 1|2 de

EL CENTRO RECREATIVO "SOL DE MAYO"

HOY CELEBRA CON UN PASEO SU ANIVERSARIO SOCIAL

Hoy a medio día se llevará a efecto en La Cisterna, Casino de la Población Nueva España, el banquete que el Centro Social y Recreativo "Sol de Mayo" ha preparado para celebrar el primer aniversario social.

Se ha invitado a esta fiesta especialmente al Directorio honorario, miembros de la prensa y otras personalidades.

El Centro Sol de Mayo ha alcanzado grandes progresos en este último tiempo, razón por la cual ha sido muy felicitado el Directorio.

Sr. JUAN BEYTIA
Director

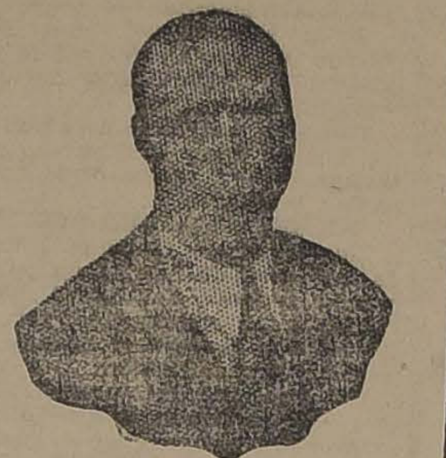

Sr. DANIEL URQUIZA
Presidente

Centro Social Obrero de la Escuela "Benjamín Franklin"

LA CELEBRACION DE SU SEGUNDO ANIVERSARIO.— Hoy se llevará a efecto en el restaurant "Majestic", el banquete con los socios de esta progresista institución celebran su segundo aniversario social.

Han sido especialmente invitados

SEÑOR LUIS LOPEZ, VICEPRESIDENTE

al banquete, sus directores honorarios y los readctores obreros de los diarios.

Se dará principio a la manifestación a las 12 1|4, y a las 5 se efectuará en su salón social, un baile en honor de los señores redactores invitados y de sus directores honorarios. El punto de reunión de los socios para dirigirse al restaurant Majestic será en la Escuela Franklin, a las 11.30 A. M.

ACADEMIA "LAS DELICIAS"

HOY SE HARA LA PRESENTACION OFICIAL DEL DIRECTORIO

Esta noche a las 9 1|2, en el salón social de esta institución, ubicada en la calle San Alfonso, casi esquina de Alameda, se efectuará una interesante velada y baile con orquesta.

La comisión de fiestas ha conseguido al efecto un seleccionado conjunto musical el que amenizará los bailes con música de la más moderna.

Se harán algunos interesantes entreactos con números de canto, música y variedades. Estos números estarán a cargo de conocidos aficionados como el señor de la Cruz y la señorita Aída Aguilera, que galantemente han cedido su valiosa cooperación.

Han sido especialmente invitados a la fiesta, miembros de la prensa; en lo que respecta a las instituciones congéneres, quedan invitadas en general.

En la tarde, de 5 1|2 a 8 habrá una matinée que el Directorio ha acordado dedicarla a las familias del barrio.

Sr. RENE GARCIA M.
Director de la Academia

Sr. MANUEL GOMEZ CASTELL
Sr. MANEL GOMEZ C.
Presidente de la Academia

LA GRAN VELADA DE ANTENOCHE EN LA SOCIEDAD DE ARTESANOS

Completo éxito que alcanza la fiesta en favor de los damnificados del Norte, organizada por la Asociación de Cuadros Artísticos Obreros de Chile

Antenoche se ha llevado a efecto, con el brillo que era de esperar la fiesta teatral y baile social que la Asociación de Cuadros Artísticos Obreros de Chile, había venido preparando para engrosar los fondos que se están reuniendo en favor de los damnificados con el terremoto del Norte.

A esta velada, que dejará gratos recuerdos, contribuyeron en forma especial, el señor Prefecto de Policía de Santiago, don Julio Bustamante, que cedió galantemente el Orfeón de Policía; la Estudiantina "Claudio Arrau", que estuvo muy acertada en todos sus números; el Cuadro Artístico Arturo Alessandri, que dirigen lo señores César Ríos y Alejandro Vargas, que tuvo a cargo la parte literaria, y el actor-poeta, señor Pedro Sienna, que fué obligado a repetir sus números de recitaciones por seis veces consecutivas.

Desde cerca de las nueve de la noche empezaba a llegar el público al local de la fiesta, compuesto especialmente de señoritas, señoras y vecinos del barrio.

Como a las 10 y media de la noche, el local de la Sociedad Artesanos se hacía estrecho para contener el público, que había acudido al llamado que se le había hecho en favor de los damnificados de la región afectada con el terremoto.

Terminada la parte literaria, que estuvo muy aplaudida, se dió principio a un baile social, que fué dirigido por el campeón de shimmy por Santiago, señor Alfonso Zúñiga.

Durante este acto, se rifó un lindo bouquet de flores que habían obsequiado las señoritas Lidia Mariscal y Elvira Carrasco, que fueron muy felicitadas.

Igualmente se expendieron entre los asistentes, varios ramos de flores que habían obsequiado las señoritas Elvira y Lea Canobra Olave.

Cerca de la una de la madrugada se le daba término a esta fiesta, que resultó de lo más simpática.

—El Directorio de la Asociación de Cuadros nos ha pedido agradecer el concurso prestado por las señoritas Mariscal, Carrasco y Canobra Olave, y además, en forma especial, el del presidente del Centro Familiar Sparta, señor Luis Ferrada. Igualmente, se hacen extensivos estos agradecimientos a la Comisión de Fiestas de la Sociedad Artesanos y de su presidente, don Amador 2.o Mateluna.

VISTA PARCIAL DE LOS ASISTENTES A LA FUNCION DE BENEFICIO DE ANTENOCHE DE LA ASOCIACION DE CUADROS

EN LA ESTUDIANTINA "LA CHACABUCO"

GRAN PICK-NIC A BENEFICIO DE LOS DAMNIFICADOS DEL NORTE

Lo que se colecte en esta fiesta se entregará a "La Nación"

Esta institución, haciéndose eco de la gran desgracia que azota sin tregua a nuestros compatriotas del Norte, ha resuelto dar el 50 por ciento de la entrada líquida que resulte de este gran pic-nic, el que promete ser todo un gran acontecimiento entre fiestas de este género. Habrán juegos populares de todas especies, baile todo el día; a las tres de la tarde hará su presentación la estudiantina con escogidos trozos de música; números de variedades por los mejores aficionados de Santiago, para cuyo fin se está confeccionando un escenario ex-profeso, como también a esta grandiosa fiesta se hará un campeonato de one-step con un premio consistente en una medalla de oro a la pareja vencedora.

Habrá bufett permanente atendido por algunas de las principales damas de nuestro barrio. La orquesta estará a cargo de seis profesores, cuyos nombres se publicarán junto con el programa.

Entrada personal $ 0. [illegible] vehículos $ 4.

Las localidades estarán en venta desde el Lunes 21 del presente en las oficinas de esta imprenta, Independencia N.o 2063.

Srta. MARIA CASTRO
Directora

Sr. BENJAMIN TRONCOSO
Vicepresidente que ha ofrecido galantemente la medalla que se disputará en el campeonato

Sr. MANUEL MIRANDA
Secretario general

Centro Social Deportivo Adolfo Morales. — A sesión de Directorio para mañana, a las 8 P. M.

Centro Cristóbal Colón. — Se cita para hoy, a las 10 A. M., en la calle San Ramón (Valdivieso, esquina Salto), a los socios señores: Hilario Lleguillos, V. Fuenzalida, R. Pérez, M. Ampuero, L. Olate, I. Lazo, P. Domínguez, H. Cáceres, Pacheco, O. Ibáñez, J. Cordero, V. Figueroa, A. Toro, R. Pinto y L. Vera.

Se les encarece la asistencia y puntualidad en la hora.

Sociedad S. M. de Chauffeurs. — A junta general extraordinaria para mañana, a las 8 P. M., en Esmeralda 757.

Sociedad La Universal. — Para hoy, a las 9 A. M., al Directorio.

Sociedad "Santiago" de Panaderos, Horneros y Carboneros. — A junta general extraordinaria para hoy, a las 9 de la mañana.

I. W. W.—Al Departamento de Construcciones para hoy, a las 9 A. M., a asamblea plena para tratar el cambio del local.

Sociedad de Inválidos y Veteranos del Ejército y Armada de 1879. — A sesión de Directorio para hoy a las 3 de la tarde.

Se encarece por segunda vez la asistencia a esta sesión a los señores Manuel Ríos y [illegible] vo.

Centro Deportivo Recreativo "[illegible]sia".—Para hoy, a las [illegible] a todos los socios de esta institución, a entrenamiento en el gimnasio que posee ésta en la calle Luis Cousiño, se ruega la asistencia.

Departamento de Construcción de Vehículos I. W. W.— Para hoy a las 8 A. M. en el sector [illegible] junta general ordinaria.

Trabajadores Industriales de la Madera. I. W. W. — A asamblea extraordinaria para hoy a las [illegible]

Estudiantina La Unión. — A la de ejecutantes para hoy a las [illegible] M., en la Avenida Ecuador [illegible] objeto de amenizar la velada de la Sociedad del Laboratorio Chile. Se encarece la asistencia.

Sociedad de Pintores Mutual. —A la comisión de contabilidad, señores: Gaspar Tello, José L. [illegible], Teodoro Cifuentes, Hermenegildo Contreras, José M. Rojas [illegible] hoy a las 9 y media A. M. y a junta general a las 11 A. M. Se encarece la asistencia.

Publicaciones de la Asociación de Cuadros Artísticos Obreros de Chile

CENTRO ARTISTICO ARTURO ALESSANDRI P. — La velada de esta noche en el salón de la Universal. — Esta noche a las 9.30 P. M., se efectuará en el salón de la Universal, situado en la calle Arturo Prat 1242, la velada que este Centro ha venido preparando a beneficio de sus fondos sociales.

El programa confeccionado es el siguiente:

Primera parte. — 1. Obertura. — 2. Declamación por Paco Castillo. 3. Couplets por la Morochita. 4. Monólogo cómico, por E. Castillo. 5. Romanza por el señor Tito Rodríguez. 6. Danza clásica por Paul Allan.

Segunda Parte. — 1. Pieza para piano. 2. Subirá a escena la preciosa comedia en un acto y en prosa, intitulada: "Cásate y verás".

Tercera parte. — Baile social.

La entrada se ha fijado en $ 0.80. Habrá espléndido buffet atendido por señoritas, de esta institución.

CUADRO ARTISTICO FERMIN VIVACETA. — Este Cuadro en su última sesión ha acordado efectuar el 25 del presente, una velada y baile social a beneficio de los damnificados del Norte. La Sociedad Fermín Vivaceta, en atención al objeto de esta velada ha cedido galantemente su salón teatro par aefectuarla.

El Cuadro confía en que el público sabrá corresponder al llamado que les hace, y concurrirá la noche de la velada a ayudar con su óbolo a tan noble obra. La entrada se ha fijado en $ 0.60 para los caballeros, con derecho a llevar señoritas.

Un generoso ofrecimiento

El señor Pedro J. Muñoz, propietario de la Peluquería y Sastrería de Teatro, ubicada en la calle Esmeralda 674, entre Claras y Miraflores, queriendo contribuir a aliviar la crítica situación de los damnificados del Norte, ha ofrecido espontánea y galantemente a todas las sociedades de Santiago, los útiles necesarios para las veladas que se organicen con este fin.

Desde luego pone a disposición de los que lo necesiten, su sastrería, peluquería, y decorados.

Acuerdos sociales

CENTROS OBREROS DE INSTRUCCION.—Se avisa a todos los socios de los Centros Ibáñez, Maipú y Alameda, que hoy en sus respectivos centros se les repartirá las tarjetas de entrada para la gran fiesta que habrá el Domingo 26 del presente en el Teatro Municipal.

Como las entradas son personales y no se pueden transferir, se pide no dejen de asistir hoy.

COMICIO PUBLICO.— El Centro Social Católico Recoleta ha invitado a un comicio público, que tendrá lugar en la ribera norte del Mapocho, entre San Antonio y 21 de Mayo, a las 10 A. M.

SOCIEDAD PRACTICANTES DE CHILE.—Esta tarde, a las 2 P. M., se llevará a efecto una romería al Cementerio General, para visitar las tumbas de los socios fallecidos.

Punto de reunión: local social, a la 1 1|2 P. M.

SOCIEDAD DE SOCORROS MUTUOS DE ARTESANOS LA UNION

La Sección Fiestas de esta Sociedad acordó llevar a efecto dos grandes beneficios en favor de los damnificados del Norte, el primero de estos beneficios se llevará a efecto el Sábado 25, del presente, en los espaciosos salones que posee esta institución y la parte teatral estará a cargo de la Asociación de Cuadros Artísticos Obreros de Chile, la que pondrá en escena los mejores números de variedades y una obra clásica de su repertorio, la orquesta será excelente y como final habrá un gran baile social dirigdo por los señores: Julio Godoy y Alfonso Zúñiga, ambos campeones de baile de Santiago.

—Se cita para el Martes 21, a las 9 P. M., en el local social a los miembros de la sección fiestas. Se recomienda la asistencia con el fin de hacer los preparativos para la próxima fiesta.

CENTRO DEPORTIVO DE CHAUFFEURS "ALIRO GONZALEZ".—Este Centro queriendo también contribuir con su modesto concurso al sentir nacional en la gran desgracia acaecida a nuestros hermanos del norte, comunica a todos sus miembros que esta noche se llevará a efecto un gran baile a beneficio de los damnificados del terremoto.

El producto de esta velada y lo mismo el de varios objetos que varios miembros han regalado para que sean rifados esta noche entre los asistentes pasarán a incrementar los fondos de la suscrición abierta por "La Nación". Las comisiones para esta velada, quedarán compuestas como sigue: Director de baile, Agustín Miranda; de recepción, Ramón Carvacho, Alberto Martínez. Puerta, señor Juan Jerez. Cantina, León Bullanguett, Juan Rojas Flores, Manuel J. Garrido.

SINDICATO DE ESTUCADORES Y RAMOS SIMILARES

Vista la situación por demás aflictiva y dolorosa porque atraviesa nuestros hermanos del Norte, después de la última catástrofe, esta institución, en sesión de junta general, celebrada el Jueves pasado, acordó hacer una erogación voluntaria a favor de los damnificados, al efecto, cita a todos los estucadores de Santiago para que pasen a depositar su óbolo hoy Domingo de 9 a 11 al salón social, Salas N.o 208.

—Se ha citado a sesión de junta general a las 9 A. M.

PRO-DAMNIFICADOS DEL NORTE.—Esta noche, a las 9 P. M., se dará principio al gran baile social con orquesta que la comisión de fiestas de esta colectividad obrera ha venido preparando.

El producto total está destinado a incrementar los fondos de las listas de erogaciones que se están haciendo para ayudar a los damnificados del norte.

Esta tarde, matinée de 4 1|2 a 8 P. M. Se invita a los Centros amigos y familias del barrio.

CENTRO ANDACOLLO DE LA U. N.—En la última junta general se acordó que los señores Raimundo Jáuregui, Martínez de Rozas 2151; Agustín Jáuregui, Alameda 1829; Félix Berríos, Cumming 1124; Pablo Marambio y Amador Contreras, reciban erogaciones en favor de los damnificados del norte.

Teatro-salón de la Sociedad Artesanos "La Unión"

EL BENEFICIO DE ESTA NOCHE

Esta noche, a las 9 P. M., se efectuará la gran velada literario-musical y baile a beneficio de la Escuela Nocturna "Fermín Vivaceta", organizado por la sección educativa de esta misma institución.

Prestará su concurso el aplaudido Cuadro Artístico: "Los errantes", de la Asociación de Cuadros.

Programa

Primera parte:

1.—Obertura por la orquesta a cargo del maestro señor Rodolfo Neira. 2.—Monólogo cómico por el señor Tomás Roa. 3.—Bailes clásicos por el señor Camilo Poblete. 4.—Zapateo americano por Mr. Harrison. 5.—Diálogo cómico, titulado: "Por la señal", por los señores Armando Herrera y Tulia Landaeta.

Segunda parte:

6.—Obertura por la orquesta. 7.—Subirá a escena el juguete cómico original de don Víctor Domingo Silva, titulado: "La vida cruel".

Tercera parte:

A las 10.30 P. M. Gran baile social, dirigido por el campeón de Shimmy por Santiago, señor Alfonso Zúñiga, con una regia orquesta.

—En la tarde, de 5 1|2 P. M. a 8 1|2 P. M., matinée amenizada con orquesta.

FEDERACION DE OBREROS DE IMPRENTA DE CHILE

LA HUELGA TIPOGRAFICA DE VALPARAISO

La asamblea de hoy.— Revisión del tarifado

(Versión oficial)

Cítase a los federados a asamblea para hoy, a las 10 de la mañana para conocer el estado de la huelga de Valparaíso y tratar de la implantación del nuevo tarifado, necesidad muy sentida en todo el gremio.

En cuanto al conflicto podemos anticipar que se mantiene en el mismo estado. Hemos publicado que los industriales abrirán los talleres en el día de mañana, pero se encontrarán con que los obreros no aceptarán tan generoso ofrecimiento de trabajo, pidiendo que tanto el pliego del Universo se acepte como también la implantación de la nueva forma de pago y tarifas para los demás talleres—que sin tener para qué solidarizaron con don Alberto Helffmann, lo que les ha acarreado enormes perjuicios, que difícilmente podrán salvarlos como son retiro de maquinarias, embargos, cesación de créditos, etc., etc.

El gremio local en el día de ayer cotizó en forma entusiasta la cuota fijada en la asamblea del Jueves recién pasado, para ayudar al triunfo de la huelga de la colectividad porteña.

Por otra parte podemos decir que el dinero que estaba retenido en Valparaíso por fallecimiento del ex-secretario general señor Sepúlveda Latorre, mediante atinadas diligencias judiciales efectuadas en esta capital, ya está al alcance de la tesorería de la sección en lucha, lo que será un poderoso refuerzo en los momentos actuales.

Por lo que se refiere al estado de ánimo de la colectividad de esta capital, en lo que se refiere a la conquista de un mayor salario es un hecho que en la asamblea de hoy optará por iniciar la cruzada por taller, tal como se hizo en los comienzos de la Federación.

A la asamblea de hoy se recomienda la total asistencia para discutir ampliamente este asunto.

Sobre el conflicto porteño los delegados informarán detalladamente a la Secretaría, la cual—como hasta ahora lo ha hecho—mantendrá al corriente a la colectividad.

—El señor tesorero atenderá hoy de 9 a 12 a los delegados que ayer no alcanzaron a darle cuenta de su cometido. Este trámite es de urgencia.

—La asamblea será de 10 a 12 M. y se invita a la sesión a los personales de los talleres Universidad, Leblanc, Siglo XX y Lagunas.

—Para hoy, a las 10 A. M., se necesita en el local al federado señor Carlos Salgado para que firme el escrito que debe elevarse a la Corte.

Citacines

Sociedad de Socorros Mutuos Manuel Montt de Chauffeurs particulares.—A junta general ordinaria para mañana a la hora de costumbre.

Por ser segunda citación se sesionará con el número que asista.

Centro de Estudios Sociales J. D. Gómez Rojas. — Para hoy, a las 2 1|2 P. M., a todos sus socios a una importante reunión a la casa del socio Germán Prado, García Reyes, esquina de Romero.

Sociedad Unión Artes Mecánicas de Socorro Mutuo —A junta general para hoy, a las 9 1|2 A. M.

Sociedad de Socorros Mutuos de Hojalateros y Gásfiters.—Para hoy, a sesión de Directorio, a las 9 A. M., y a junta general ordinaria, a las 10 A. M.

Estudiantina "La Armonía".—Para hoy, a las 9 P. M., a los componentes del cuadro ejecutante, y especialmente a los señores Pino, Navarro, Juan y Enrique Orellana, Laureano Guerrero y Manuel Riveros, a un ensayo musical en la casa del tesorero. Gorbea 1952.

Sindicato Nacional de Carpinteros y Laboristas en Madera.— A sesión de directorio para mañana a las 8 P. M., por haber asuntos de suma importancia que tratar, entre ellos, el reglamento de sala y el de orden interno de la Comisión Técnica.

Sindicato Nacional de Artes Mecánicas y R. S. — A reunión a las secretarías generales del Sindicato de Pintores de Empleados de Laboristas en madera, de estucadores de Conteras.

Local social: Bandera 657.

Unión General de Estucadores, Albañiles Ayudantes y R. S. — A reunión para hoy a las 9 A. M.

Sociedad de Socorros Mutuos Bernardo O'Higgins. — A sesión de Directorio para hoy a las 9 A. M. para tratar la forma de colectar fondos para los damnificados del Norte.

Sociedad Defensores de Chile de 1879. — Al directorio para hoy a las 2 y media P. M., calle Romero [illegible]

Departamento Manufactura de Maderas. — I. W. W. — Para hoy a las 9 A. M., a todos los componentes de este organismo.

Local: San Francisco esquina Bezaguirre.

Sociedad Mutual Empleados a Contrata de los Ferrocarriles del Estado. — A asamblea general extraordinaria para hoy a las 2 P. M.

Pintores y Empapeladores (I. W. W.) - Hoy asamblea a las 9 A. M. Se encarece la puntualidad en la hora, para asistir a la asamblea plena que se celebrará hoy.

SOCIEDAD SOCORROS MUTUOS OBREROS DEL LABORATORIO CHILE.—Gran matinée Literario-musical.—Hoy, a las 4 P. M., se efectuará la gran velada literario-musical que esta prestigiosa institución ha organizado con el fin de incrementar los fondos sociales.

Debido a esto, los organizadores de la velada de hoy, han contado con el gracioso concurso de dignísimas instituciones, tales como el colegio de Nuestra Señora de la Esperanza, que ha proporcionado cómodos asientos, trajes, etc., y los R. Padres Saslesianos que concurren con magnífica banda de músicos para amenizar el espectáculo, junto con la Estudiantina "La Unión".

El local situado en Ecuador 3535, ha sido arreglado en forma cómoda y con localidades para un numeroso público.

El programa preparado para esta fiesta es de lo más interesante.

SINDICATO DE CHAUFEURS DE CHILE. — (Sección Recreativa) Hoy baile social a favor y beneficio de las provincias asoladas del Norte.

Habrá matinée de 6 a 8.30, y baile a las 9.30.

CENTRO INSTRUCTIVO "EL DESPERTAR".—Hoy, a las 4 P. M., matinée de cotumbre libre-pensamiento, amenizada por orquesta.

A las 9 P. M., baile familiar con orquesta, para el cual quedan invitadas las familias del barrio.

LA INSTRUCTIVA OBRERA. — Hoy, a las 4 1|2 P. M., matinée libre pensamiento. Noche, a las 9.30, baile social, amenizado por una buena orquesta.

SOCIEDAD COMERCIANTES DEL MERCADO CENTRAL. — Hoy de 4.30 a 7.30 P. M. matinée; en la noche, baile social.

CENTRO INSTRUCTIVO OBRERO "MARTINEZ DE ROZAS". — Hoy, a las 5.30 matinée; noche, baile familiar amenizado por una buena orquesta.

la mañana.

CENTRO SOCIAL Y DEPORTIVO ADOLFO MORALES. — Esta noche a las 9 P. M., en su sala social, Bandera 848, se llevará a efecto un baile familiar entre sus asociados.

CENTRO ROYAL Y ADELANTO LOCAL DE LA POBLACION SAN EUGENIO.—Hoy, a las 3 1|2 P. M., baile familiar amenizado por una buena orquesta.

BANQUETES, LUNCH, MATINES O FIESTAS SOCIALES
COMIDAS IMPROVISADAS

Cuando necesite Ud. alguno de estos servicios, hasta para mil comensales, acuda Ud. sin vacilar a

LA GOLETA

HOY EN SANTIAGO ES EL ESTABLECIMIENTO QUE CUENTA CON ELEMENTOS PROPIOS Y ABUNDANTES PARA SERVIR EL GUSTO MAS EXIGENTE EN ESTOS SERVICIOS.

Un llamado por teléfono número 1972 y el encargado de la sección respectiva se pondrá a su disposición.

Tome en cuenta lo que le decimos para cuando lo necesite o para recomendarnos

GU[illegible]NA 1036

COMPRE HOY NUESTRAS YA FAMOSAS EMPANADAS ESPECIALES DE AVE Y PESCADO

PLATO DEL DIA: PAELLA A LA VALENCIANA

Es una Victrola Victor

que por la fiel reproducción de la voz del artista que cantó ese trozo, le hizo suponer encontrarse escuchándolo directamente a él. Es por ello el instrumento perfecto. Comerciantes: Víctor al por mayor y menor

CURPHEY & Cía.

SANTIAGO: Estado 67.—VALPARAISO: Esmeralda 99

Línea de Vapores González [illegible]

VAPOR RAPIDO AL NORTE

El vapor nacional de pasajeros

"TALTAL"

[illegible] VALPARAISO en viaje rápido [illegible]

MARTES 21 DE NOVIEMBRE, A LAS 4 P. M. PARA COQUIMBO [illegible] TALTAL [illegible]

Recibe carga desde EL VIERNES 17 DE NOVIEMBRE [illegible]

También recibe carga en lanchas de la Compañía [illegible] conocimientos en tierra.

Por fletes, pasajes y demás pormenores, verse con

RODRIGO DONOSO GRILLE, Galería Alessandri 237 B.—Casilla 102.—Teléf. 2306.—Santiago

GONZALEZ, SOFFIA Y Cía., Blanco 849 nuevo. Teléf. [illegible] Valparaíso

PARA
MADERAS
muy secas de Raulí, Lingue, Laurel y Alamo
LA BARRACA
"AMBOS MUNDOS"

Roble en todos los largos y dimensiones
CONSULTEN PRECIOS
Av. La Paz 340-Telét. Ing. 2969
LACAMARA y Cía.

BOMBA
vertical triplex de 5"x8".
Aspiración 4".
Descarga 3".
OFRECE LA
Casa Santiago Webb & Co.
ESTADO 158-170
Casilla 1767.—Teléfono Inglés
3176-3177

INDUSTRIAS Y COMERCIO

CAMBIOS BANCARIOS DE AYER

PLAZAS	Monedas	Valor de la £ a la par	Valor de la £	CHILE 90 d/v.	CHILE Vista	ESPAÑOL 90 d/v.	ESPAÑOL Vista	ANGLO S. A. 90 d/v.	ANGLO S. A. Vista	NAC. CITY 90 d/v.	NAC. CITY Vista	GERMANICO 90 d/v.	GERMANICO Vista	LOND. y RIO 90 d/v.	LOND. y RIO Vista	FRANCES 90 d/v.	FRANCES Vista	HOLANDES 90 d/v.	HOLANDES Vista
LONDRES	Libra	1	1	36.50	36.80	.....	.....	36.50	36.75	36.50	36.80	36.50	36.80	36.50	36.80	36.50	36.80	36.50	36.80
PARIS	Franco	25.22	63.60	0.57½	0.58	.....	.....	0.5695	0.57½	.....	0.58	.....	0.57¼	0.57½	0.578	0.57¾	0.58	.....	0.579
HAMBURGO	Marco	20.43	20000	0.0012	0.002	.....	.....	.....	.....	.....	.....	.....	0.0015	.....	.....	.....	.....	.....	0.0013
NEW YORK	Dólar	4.46	4.48	.....	8.22	.....	.....	.....	8.21	.....	8.22	.....	8.23	.....	8.23¾	.....	8.17	.....	8.21¼
ESPAÑA	Peseta	25.22	29.30	1.24½	1.25¾	.....	.....	.....	1.26¼	.....	1.26	.....	1.26	.....	1.26½	.....	1.25	.....	1.25½
ITALIA	Lira	25.22	96.90	0.37¾	0.38	.....	.....	.....	0.37½	.....	0.38½	.....	0.37½	.....	0.384	.....	0.37¾	.....	0.382
ARGENTINA	Nacional	11.45	12.28	.....	2.99½	.....	.....	.....	2.98¾	.....	2.99¾	.....	2.98	.....	3.00	.....	2.98	.....	2.98½
AMBERES	Franco	25.22	62.00	.....	0.54¼	.....	.....	.....	0.53¾	.....	0.53	.....	.....	.....	0.54¼	.....	0.53¾	.....	0.543
SUIZA	Franco	25.22	24.10	.....	1.53	.....	.....	.....	1.52½	.....	1.52	.....	1.52½	.....	1.53	.....	1.53	.....	1.52
HOLANDA	Florín	12.107	11.80	.....	3.26¼	.....	.....	.....	3.24½	.....	3.25	.....	3.25	.....	.....	.....	.....	.....	3.22¾
SUECIA	Corona	18.159	16.63	.....	.....	.....	.....	.....	2.23¾	.....	.....	.....	.....	.....	.....	.....	.....	.....	2.21¼
NORUEGA	Corona	18.159	24.83	.....	.....	.....	.....	.....	.....	.....	.....	.....	.....	.....	.....	.....	.....	.....	1.51½
BOLIVIA	Boliviano	19.—	——	.....	.....	.....	.....	.....	.....	.....	.....	.....	.....	.....	2.78	.....	.....	.....	.....
DINAMARCA	Corona	18.159	22.18	.....	.....	.....	.....	.....	.....	.....	.....	.....	.....	.....	.....	.....	.....	.....	1.66¼

CAMBIO BANCARIO: $ 36.50. — COMERCIAL: $ 36.40

1 DOLAR, $ 8.22; 1 FRANCO, 0.57½; 1 MARCO, 0.0018; 1 PESETA, 1.24½; 1 LIRA, 0.37¾; 1 NACIONAL ARGENTINO, 2.99½

PREMIO DEL ORO: 183%. — UN PESO PAPEL VALE: 8 9|16 d.

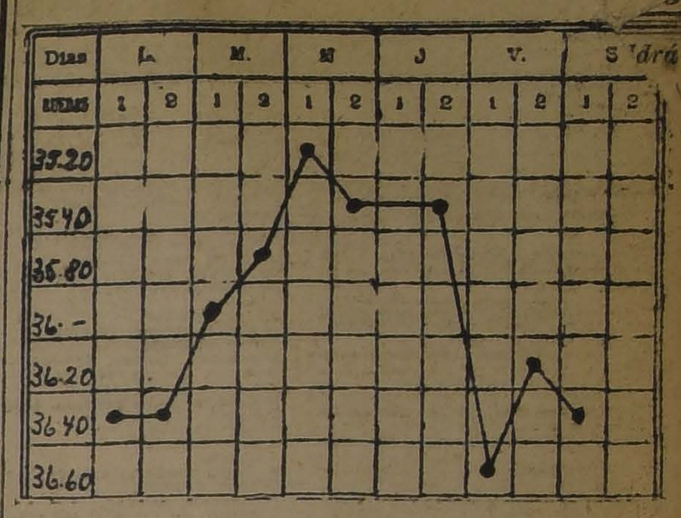

GRAFICO DEL CAMBIO INTERNACIONAL CORRESPONDIENTE AL MOVIMIENTO HABIDO DESDE EL 12 AL 18 DE NOVIEMBRE DE 1922.

BOLSA DE COMERCIO

Movimiento

La única rueda de ayer tuvo más animación en negocios sobre bonos hipotecarios que en ventas de acciones. Estas últimas se operaron en lotes reducidos.

Por lo que respecta a los precios, los títulos de sociedades continuaron flojos y de baja, cerrando ocho con retrocesos de los doce papeles que experimentaron fluctuaciones.

Contrariamente a lo ocurrido en los valores, la tendencia en los bonos reveló alza y firmeza.

Diferencias de cotizaciones, con relación al cierre del Viernes

Subieron: Caja 8-1|2, 1|4; 8-1, 1|8; Hipotecario 8-1, 1|8; Hipotecario Valparaíso 8, 1|4; Banco de Chile, Araca, 1|2; Llallagua, 1|2; y Cervecerías Unidas, 1 1|2.

Bajaron: Araca, 1|2; Espino de Petorca, 1|8; Huanuni, 1; Máfil, 3 1|2; María Francisca, 1|4; Minera e Industrial, 3|4; S. A. Vapores, 1|2 y Rafaelitas del Neuquén, 3|8.

OPERACIONES DE AYER

UNICA RUEDA

13000 Caja, 8-1, 102 1|2.
22000 Caja, 8-1, 102 3|8.
35000 Caja, 8-1, 1919, 102 5|8.
128 Bco. Nacional, 94 1|2.
160000 Caja, 8 1|2, 98 1|4.
200 Caja, Minera, Nov. 30, 27 3|4
17 Banco Chile, 212.
200 Minera, 27 1|2.
10000 Caupolicán, Nov. 30, 3 1|2.
5000 Espino, Dic. 14, 2 7|8.
50 Vapores, 27 1|2.
8000 Hip. 8-1, 96 1|8.

PRECIOS DE COMPRADOR O VENDEDOR AL TERMINAR LAS RUEDAS

TITULO	COMPRADOR dad Cantidad	COMPRADOR Precio	VENDEDOR dad Cantidad	VENDEDOR Precio
BONOS				
Caja 6-1	....	....	2,000	90⅞
Caja 7-1	....	....	20,000	96½
Caja 8 1|2	5,000	98¼	....	....
Caja 8-1	10,000	102⅜	18,000	102½
Hipotecario 8-1	10,000	96½	5,000	96¼
BANCOS				
Chile	40	212	15	212
Español de Chile	45	149	....	....
Nacional	200	94½	30	94½
MINERAS				
Aconcagua, Nov. 30	....	....	100	9
Araca, Dic. 14	300	124	500	124½
Arauco, Nov. 30	....	....	200	1¾
Colquirí	250	0.80	....	....
Condoriaco, Nov. 30	....	....	100	27
Disputada, Dic. 14	300	56½	500	56¾
Huanuni	200	83	....	....
Huanuni, Nov. 30	....	....	200	85
Lebu, Dic. 14	....	....	100	70
Llallagua, Dic. 14	200	379	200	380
María Francisca, Dic. 14	500	10	200	10¾
María Francisca, Nov. 30	....	....	200	10¼
Minera e Industrial, Nov. 30	200	27½	300	27¾
San José de Oruro	1,000	11½	....	....
Tocopilla, Nov. 30	200	87½	200	88½
Tres Puntas, Dic. 14	....	....	100	7
Vacas, Nov. 30	500	6¾	....	....
SALITRERAS				
Antofagasta, Nov. 30	500	46	....	....
Galicia, Dic. 14	....	....	200	33
Lastenia, Dic. 14	100	31	....	....
AGRICOLAS Y GANADERAS				
Laguna Blanca	....	....	100	86
Tierra del Fuego, Nov. 30	100	96	....	....
INDUSTRIALES				
Cemento "El Melón"	....	....	100	28½
Cervecerías Unidas	300	86	....	....
Electricidad Industrial	....	....	100	90
Gas de Santiago	15	46¼	50	46½
Malvoa, Dic. 14	200	11¾	....	....
Paños de Tomé	5	300	....	....
Tabacos	67	78	....	....
Viña del Mar, Dic. 14	500	38	....	....
PETROLIFERAS				
Cacheuta, Nov. 30	....	....	1,000	2
Cacheuta, Dic. 14	1,000	2	....	....
Caupolicán, Dic. 14	500	3½	....	....
Caupolicán, Nov. 30	....	....	500	3½
Nacional de Petróleos	1,000	0.35	1,000	0.40
Rafaelitas del Neuquén, Nov. 30	....	....	500	11⅞
CIERRE, A LAS 12 M.				
Cambio	....	36.40	....	36.50
Oro	....	183.—	....	184.—
Araca, Dic. 14	....	123½	....	....
Lebu, Dic. 14	....	....	....	70
Llallagua, Dic. 14	....	379½	....	....
Máfil, Dic. 14, transacción	....	51½	....	....
Minera e Industrial, Nov. 30	....	....	....	27
Rafaelitas, Dic. 14	....	11⅝	....	....

OPERACIONES EN VALPARAISO

UNICA RUEDA

450 Cervecerías, 36 1|2.
300 S. José Oruro, Nov. 30, 11 7|8
7 Cervecerías, 35 1|2.
100 Araca, Dic. 14, 124 1|2.
68 Huanuni, 83.
3000 S. José Dic. 14, 12.
41000 Hip. Valp. 8-1, 96 1|4.

CAMBIO
Vendedor: 36.40 y comprador: 36.20.

ORO
Vendedor: 183.40 y comprador: 183.

LIBRAS POR ORO
Vendedor: 12.90 y comprador 12.80.

¿THE MONARCH?
THE MONARCH es el Rey de los Cigarrillos Habanos
$ 1.20

LA SEMANA BURSATIL

Si se compara el movimiento desarrollado en papeles durante la semana que acaba de terminar con el de la actual, podrá observarse que el mercado de valores no tuvo gran animación, por efectuarse, en la mayor parte de los días, negocios de limitada importancia.

Los bonos hipotecarios se vieron más solicitados, aumentando en $ 511,500 el monto total de las ventas.

Los títulos de sociedades además del escaso número de adjudicaciones que tuvieron, revelaron flojedad muy acentuada en sus precios, la que se tradujo en baja de cierta consideración en Máfil que cerró con 10 1|2 puntos en contra, Llallagua con 8 1|2, Oploca, con 4 3|4 y Araca con 2 3|4.

En las cotizaciones de los bonos no se notó propiamente una tendencia característica.

VALORES TRANSADOS DURANTE LA SEMANA

Bancos: Chile, Español de Chile, Industriales y del Comercio, Nacional y Talca.

Mineras: Aconcagua, Araca, Arauco, Disputada, Espino de Petorca, Huanuni, Lebu, Llallagua, Máfil, María Francisca, Marta, Minera e Industrial, Nueva Elqui, Oploca, San José de Oruro, Santa Rita y Tocopilla.

Salitreras: Antofagasta y Lastenia.

Agrícolas y Ganaderas: Gente Grande, Ñuble y Rupanco y Tierra del Fuego.

Industriales: Catres, Cemento "El Melón", Cervecerías Unidas, Electricidad Industrial, Gas de Santiago, Malvoa, Nacional de Vidrios, Refinería de Penco y Viña del Mar.

Diversas: Club Hípico, F. E. a San Bernardo y S. A. de Vapores.

Petrolíferas: Cacheuta, Caupolicán y Calacoto, Nacional de Petróleos y Rafaelitas del Neuquén.

Bonos: Caja 7-1, 7-2, 8-1|2 y 8-1. Garantizador 8. Hipotecario 7-1 y 8-1. Municipalidad 8 (Priv. Diciembre).

Valor de lo operado en acciones

Lunes	$ 407.723.75
Martes	792.819.75
Miércoles	864.313.50
Jueves	330.475.50
Viernes	669.426.50
Sábado	45.527.50
Total efectivo	$ 3.110.286.50

Valor de lo operado en bonos

Lunes	$ 465.000
Martes	303.000
Miércoles	322.300
Jueves	168.000
Viernes	182.000
Sábado	243.000
Total nominal	$ 1.683.300

FLUCTUACIONES

SUBIERON

Caja 8-1|2, de 97 3|4 a 98 1|4.
Caja 8-1, de 102 1|8 a 102 1|2.
Hipotecario Valparaíso 8, de 96 a 96 1|4.

Bancos

Nacional, de 92 a 94 1|2.
Talca, de 160 a 167.

Mineras

Caylloma, de 1 1|2 a 1 7|8.
Monte Blanco, de 2 1|2 a 2 3|4.
Pintados, de 2 a 2 1|4.
San José de Oruro, de 11 3|4 a 12.

Salitreras

Lastenia, de 31 1|4 a 31 1|2.
Loa, de 73 a 75.
Tocopilla, de 300 a 310.

Agrícolas y Ganaderas

Aysén, de 18 a 18 1|2.
Laguna Blanca, de 80 a 86.
Tierra del Fuego, de 95 a 36.

Industriales

Cervecerías Unidas, de 34 a 36 y medio.
Electricidad Industrial, de 87 a 88.
Gas de Santiago, de 46 a 46 1|4.
Tabacos, de 76 1|2 a 78.
Viña del Mar, de 37 3|4 a 38.

BAJARON

Bonos

Caja 7-1, de 97 a 96
Hipotecario 7-1 de 90 1|2 a 90.
Hipotecario 8-1, de 96 1|4 a 96 1|8.

Bancos

Chile, de 212 1|2 a 212
Español de Chile, de 152 a 149.
Garantizador de Valores, de 15 a 12.

Mineras

Araca, de 126 1|4 a 123 1|2.
Arauco, de 2 a 1 3|4.
Chacaltaya, de 9 a 8 1|2.
Disputada, de 56 3|4 a 56 1|2.
Espino de Petorca, de 3 a 2 7|8.
Gatico, de 10 1|4 a 9 7|8.
Huanuni, de 87 a 85.
Lebu, de 72 1|2 a 70.
Llallagua, de 389 a 379 1|2.
Máfil de 62 a 51 1|2.
María Francisca, de 13 1|2 a 10 1|4.
Marta, de 3 7|8 a 3 1|2.
Nueva Elqui, de 21 1|2 a 20 1|4.
Oploca, de 99 3|4 a 95.
Oruro, de 22 a 21 3|4.
San Bartolo, de 11 a 9.
Santa Rita, de 5 7|8 a 5.
Taltal, de 14 1|2 a 13 1|4.
Tocopilla, de 89 1|2 a 88 1|2.
Tres Puntas, de 8 a 6 3|4.
Vacas, de 7 a 6 3|4.

Salitreras

Boquete, de 3 a 2 1|2.

Agrícolas y Ganaderas

Ñuble y Rupanco, de 19 a 18 1|2.

Seguros

La Americana de 230 a 200.

Industriales

Gas de Valparaíso, de 99 a 97.
Industrial, de 34 a 33.
Malvoa, de 13 1|2 a 12.

Diversas

Club Viña, de 490 a 470.
Sporting Club, de 11,000 a 10 mil 500.
S. A. Vapores, de 27 3|4 a 27 1|2.

Petrolíferas

Caupolicán y Calacoto, de 3 5|8 a 3 1|2.
Nacional de Petróleos, de 0.40 a 0.35.
Rafaelitas del Neuquén, de 12 1|4 a 11 5|8.

El oro de 18 d. durante la semana

Lunes. — 1.a rueda: vendedor 186 y comprador 185.50.
2.a rueda: vendedor 185 y comprador 184.50.
Martes. — 1.a rueda: vendedor 180.50 y comprador 180.
2.a rueda: vendedor 179.50 y comprador 179.
Miércoles.— 1.a rueda: vendedor 173 y comprador 172.50.
2.a rueda: vendedor 174.20 y comprador 174.
Jueves. — 1.a rueda: vendedor 174 y comprador 173.50.
2.a rueda: vendedor 176 y comprador 175.30.
Viernes.—1.a rueda: vendedor 183.80 y comprador 183.50.
2.a rueda: vendedor 184 y comprador 183.
Sábado. — 1.a rueda: vendedor 183.40 y comprador 183.

Libras por oro durante la semana

Lunes. — 1.a rueda: vendedor 12.70 y comprador 12.60.
2.a rueda: vendedor 12.70 y comprador 12.60.
Martes. — 1.a rueda: vendedor 12.80 y comprador 12.70.
Miércoles.— 1.a rueda: vendedor 12.80 y comprador 12.60.
2.a rueda: vendedor 12.80 y comprador 12.60.
Jueves. — 1.a rueda: vendedor 12.80 y comprador 12.60.
2.a rueda: vendedor 12.80 y comprador 12.70.
Viernes.—1.a rueda: vendedor 12.90 y comprador 12.80.
2.a rueda: vendedor 12.90 y comprador 12.70.
Sábado. — 1.a rueda: vendedor 12.90 y comprador 12.80.

La libra en dólares durante la semana

Lunes	4.47
Martes	4.47¾
Miércoles	4.46¾
Jueves	4.47⅝
Viernes	4.48¼
Sábado	4.48⅜

El estaño en la semana

Lunes: £ 182.7.6 al contado y a £ 182.17.6 a plazo.
Martes £ 180.0.0 al contado y a £ 180.17.6 a plazo.
Miércoles: £ 182.5.0 al contado y a £ 182.17.6 a plazo.
Jueves: £ 178.10.0 al contado y a £ 179.5.0 a plazo.
Viernes: £ 177.10.0 al contado y a £ 178.2.6 a plazo.
El Viernes de la semana anterior cerró a £ 184.5.0 la tonelada al contado y a £ 184.15.0 a plazo, y el de la presente a los precios ya indicados. En consecuencia, bajó £ 6.15.0 al contado y £ 6.12.6 a plazo.

El cobre Standard en la semana

Lunes: £ 63.15.0 al contado y a £ 64.12.6 a plazo.
Martes: £ 63.7.6 al contado y a £ 64.5.0 a plazo.
Miércoles: £ 62.7.6 al contado y a £ 64.5.0 a plazo.
Jueves: £ 63.5.0 al contado y a £ 64.2.6 a plazo.
Viernes: £ 63.7.6 al contado y a £ 64.5.0 a plazo.
El Viernes de la semana anterior cerró a £ 63.12.6 la tonelada al contado y a £ 64.10.0 a plazo y el de la presente a los precios ya indicados. En consecuencia, bajó 5 chelines al contado y a plazo.

La plata en la semana

Lunes	32¾ d.
Martes	33 d.
Miércoles	32 15|16 d.
Jueves	32¾ d.
Viernes	32⅛ d.

El Viernes de la semana anterior cerró a 33 7|16 d. la onza troy, y el de la presente al precio ya indicado. En consecuencia, bajó 15|16 d.

ACCIONES Y BONOS

ULTIMAS COTIZACIONES
Pagados-Precios

BANCOS			
Chile	$ 100	212	tr.
Chile y Arg.	$ 85	80	tr
Concepción	$ 50	85	n.
Curicó	$ 100	130	c.
Español de Chile	$ 100	149	c.
Francés de Chile	$ 50	28	c.
Garantizador	$ 100	12	v.
Hip. de Chile	$ 200	675	v.
Hip. de Crédito	$ 50	39	n.
Hip. de Valpso.	$ 100	131	n.
Industria y del C.	$ 20	14	tr.
Italiano, serie A	$ 100	56	tr.
Italiano serie B	$ 100	82	tr.
Nacional	$ 60	94 1|2	tr.
Talca	$ 100	167	tr.
MINERAS			
Aconcagua	$ 10	9	v.
Alamos	$ 10	8 7|8	c.
Araca	£ 1	123 1|2	c.
Arauco	$ 10	1 3|4	v.
Carbón de Penco	—	5	n.
Caylloma	sh 5	1 7|8	tr.
Colquirí	$ 5	0.90	tr.
Condoriaco	—	27	v.
Coronel	$ 20	0.75	n.
Chacaltaya	—	8 1|2	v.
Chañarcillo	—	6	n.
Choicas	—	8	n.
Disputada	$ 25	56 1|2	c.
Espino Petorca	$ 5	2 7|8	tr.
Gatico	£ 1	9 7|8	tr.
Fortuna Colquirí	—	8	n.
Guanaco	—	13 1|4	tr.
Huanuni	£ 1	85	v.
Kelluani	—	3 5|8	tr.
Lebu	£ 1	70	v.
Llallagua	£ 1	379 1|2	c.
Máfil	$ 50	51 1|2	tr.
María Francisca	$ 10	10 1|4	v.
Marta	$ 5	3 1|2	v.
Minera	$ 50	27	v.
Monte Blanco	£ 1	2 3|4	c.
Nueva Elqui	$ 10	20 1|4	tr.
Oploca	£ 1	95	tr.
Oruro	$ 20	21 3|4	v.
Pintados	—	2 1|4	c.
Poderosa	—	15	n.
San Bartolo	$ 20	9	v.
S. José de Oruro	—	12	tr.
Santa Rita	$ 5	5	tr.
Schwager	£ 1	38	tr.
Taltal	—	13 1|4	r.
Tocopilla	£ 1	88 1|2	v.
Totoral	$ 10	3 1|2	c.
Tres Puntas	$ 5	6 3|4	v.
Vacas	$ 5	6 3|4	c.
Yaco	—	2 3|4	c.
SALITRERAS			
Agua Santa	£ 10	110	r.
Agua Verde	—	21	n.
Alianza de T.	$ 20	2	c.
Antofagasta	$ 50	47	tr.
Barcelona	$ 10	5 1|2	tr
Boquete	£ 1	2 1|2	tr.
Cerrillos Antof.	—	3	c
Chilena	£ 1	14	v.
Dones	£ 1	18	v.
Flor del Desierto	—	50	n.
Galicia	£ 1	32 1|4	tr.
Lastenia	£ 1	31 1|2	tr.
La Unión	$ 20	13 1|2	c.
Loa	£ 1	75	tr.
Perfetti	£ 1	7	tr.
Perseverancia	$ 20	10	n.
Nueva Castilla	$ 20	16	tr.
Peñón	£ 1	16	tr.
Tocopilla	—	310	c.
Unión de Taltal	—	0.06	r.
AGRICOLAS Y GANADERAS			
Aysen	£ 1	18 1|2	tr.
Gente Grande	£ 1	30	tr.
Laguna Blanca	£ 1	86	v.
Ñuble y Rupanco	$ 20	18 1|2	tr.
Río Cisnes	$ 20	20	tr.
T. del Fuego	£ 1	96	c.
Toltén	—	20	n.
Vallenar	$ 20	42 1|2	c.
SEGUROS			
Alianza Chilena	$ 25	75	tr.
Alemana	$ 175	320	c.
América	$ 25	87	n.
Anglo Chilena	$ 25	70	c.
Americana	$ 150	200	v.
Araucanía	$ 25	47	c.
Araucanía	$ 25	40	n.
Central	$ 25	70	tr
Chile	—	16	n.
Comercial	$ 125	185	n.
Cóndor	—	16	tr.
Confianza	$ 10	53	c.
Chilena C.	$ 25	98	v.
Española	$ 100	240	n.
Esmeralda	$ 25	19	tr.
Estrella	—	20	c.
Francesa	$ 50	175	c.
Franco Chilena	$ 25	42	c.
Germania	$ 25	47	c.
Italia	$ 100	250	n.
Iberia	$ 62.50	120	tr.
Industrial	$ 25	40	tr.
Internacional	$ 25	42	tr.
Mapocho	$ 50	151	v.
Mundial	$ 100	85	v.
Nacional	$ 500	740	tr.
Nueva España	$ 125	325	tr.
Previsora	$ 50	31	tr.
Protectora	$ 25	187	tr.
Porteña	$ 10	8	tr.
Providencia	$ 20	10	tr.
Santiago	$ 100	200	tr.
Unión Chilena	$ 375	650	c.
Unión Italo Ch.	$ 20	20	tr.
Unión Nacional	$ 60	70	c.
Valparaíso	$ 12.50	5	tr.
INDUSTRIALES			
Austral de M.	—	0.40	r.
Buq. y Maderas	$ 50	38	n.
Catres	$ 10	35	c.
Cemento Melón	£ 1	28 1|2	v.
Cervecerías U.	—	39 1|2	tr.
Chilena Fósforos	$ 50	125	tr.
Chicloyo	—	36	n.
Diques	$ 100	125	n.
Electricidad Ind.	$ 50	88	tr.
Envases y E.	$ 10	10	tr.
Gas Concepción	—	35	tr.
Gas de Santiago	$ 50	46 1|8	c.
Gas Valparaíso	$ 50	57	tr.
H. Metalúrgica	—	2,000	n.
Imprenta	$ 100	90	n.
Industrial	$ 20	33	tr.
Laboratorio Ch.	$ 25	77	c.
Maestranza y G.	£ 3	18	c.
Malvoa	$ 20	13	c.
Mol. El Globo	$ 100	65	tr.
Nac. de Cervezas	$ 21	17 3|4	v.
Nac. de Vidrios	$ 100	103	c.
Pan y Galletas	—	20 3|4	n.
Paños de Tomé	$ 100	300	c.
Papeles y Cart.	$ 100	125	tr.
Perfumería	—	25 1|2	n.
Ref. de Penco	£ 1	40	v.
Salinas P. Lobos	—	116	n.
Tabacos	$ 20	78	c.
Tejidos El Salto	$ 100	250	v.
Vinos de Chile	$ 100	91	v.
Viña del Mar	£ 1	38	c.
Volcán	$ 50	38	c.
SOCIEDADES DIVERSAS			
Bolsa Comercio	$ 50,000	151,000	tr.
Id. Valparaíso	$ 50,000	260,000	tr.
Club Hípico	$ 50	9,000	tr.
Club Viña	$ 500	470	tr.
Feria Izquierdo	$ 100	120	v.
Nac. Vapores	—	9 1|4	tr.
Hipódromo Ch.	$ 1,000	8,000	c.
San Bernardo	$ 100	130	c.
San Martín	—	0.30	r.
Sporting Club	—	10,500	n.
S. A. Vapores	$ 25	27 1|2	tr.
Tattersall	$ 100	101	v.
Telégrafo C.	$ 25	48	v.
Transportes U.	$ 50	30	tr.
PETROLIFERAS			
Cacheuta	$ 5	3	c.
Caupolicán	$ 10	3 1|2	tr.
Nacional	$ 2	0.35	c.
Orión	$ 10	7 1|2	r.
Rafaelitas del No.	£ 1	11 5|8	c.
BONOS			
Caja 5-£ (31 Mar 30 Set)		72 1|2	n.
Caja 6-1 (30 Ab. 31 Oct.)		90 1|2	tr.
Caja 6-2 (30 Ab 31 Oct.)		90	n.
Caja 7-1, (15 En.-15 Jul.)		96	c.
Caja 7-2 (15 En.-15 Jul.)		97	c.
Caja 8-1, (30 Jun. 31 Dic.)		102 1|2	tr.
Caja 8-1|2 (31 Mar-30 Se.)		98 1|4	tr.
Caja 8-2 (30 Jun. 31 Dic.)		102	c.
Garant. 6 (30 Jun. 31 Dic.)		90	c.
Garant. 7 (30 Jun. 31 Dic.)		89	c.
Garant. 8 (30 Jun. 31 Dic.)		84	c.
Hip. Chile 6-2 (31 Marzo 30 Set.)		77	n.
Hip. 7-1 (31 Mar. 30 Set.)		90 1|2	v.
Hip. 7-2 (31 Mar 30 Set.)		95	tr.
Jun. 31 Dic.)		96	tr.
Hip. 8-1 (31 Mar. 30 Set.)		96 1|8	tr.
Hip. 8-2 (31 Mar. 30 Set.)		98	tr.
Hip. Valparaíso 8 (30 Jun. 31 Dic.)		96 1|4	tr.
Municip. Priv. Dic. 8-2 (30 Junio)		90	v.
Municip. Priv. Ab. 8-2 (1.o Ab. 1.o Oct.)		91 1|2	c.

BOLSA COMERCIAL DE CHILE

UNICA RUEDA

500 Espino, Nov. 30, 2 3|4.
600 Santo Cristo, Dic. 14, 1.80.

THE NATIONAL CITY BANK
OF NEW YORK

1812 — 1922

MAS DE CIEN AÑOS DE PROGRESO

Capital y Utilidades sin repartir . . . . . $ 89.796,474.71 dólares
Reservas . . . . . 16.729,684.85 "
Activo total . . . . . 849,351.299.58 "

SUCURSALES EN LOS SIGUIENTES PAISES:

ARGENTINA, BELGICA, BRASIL, CHILE, CUBA, INGLATERRA, FRANCIA, ITALIA, RUSIA (Clausurada temporalmente), PERU, PUERTO RICO, URUGUAY, VENEZUELA

SUCURSALES DE
INTERNATIONAL BANKING CORPORATION
Propiedad del National City Bank of New York

CALIFORNIA, CHINA, REPUBLICA DOMINICANA, JAPON, JAVA, ISLAS FILIPINAS, PANAMA, ESPAÑA, ESTRECHO DE MALACA, INDIA

SUCURSALES EN CHILE: VALPARAISO Y SANTIAGO:

OFICINA PRINCIPAL: 55 WALL STREET, NEW YORK

700 Marta, Dic. 14, 3 3|8.
500 Marta, 3 1|4, contado.
500 Marta, 3 1|8, contado.
100 Marta, Nov. 30, 3.
100 María Fca., Nov. 10, 10 3|8.
200 María Fca. Dic. 10, 10 1|4.
500 Marta, 3, contado.
500 Marta, al contado, 2 7|8.
100 Id., 2 3|4, contado.
100 María Fca., Dic. 14, 10.
100 Caupolicán, Nov. 30, 3 1|2.
1000 Marta, Nov. 30, 3 1|4.
1000 Marta, Nov. 30, 3 1|8.
3000 Espino, Nov. 30, 2 5|8.
100 María Fca., Nov. 30, 10 1|8.
100 María Fca., Nov. 30, 10 1|4.
300 Marta, Dic. 14, 3.
500 Marta, 14, 3.

VALOR DE LA £ EN DOLARES

Los cablegramas procedentes de Nueva York, recibidos ayer en los Bancos de esta ciudad, indican las siguientes cotizaciones en oro americano:

Anglo Sud-Americano	4.47⅞
Chile	4.48
Francés de Chile	4.48¼
Holandés	4.47 13|16
Londres y R. de la Plata	4.48
National City Bank	4.48

CIGARRILLO HABANO
MURIAS
ES EL MEJOR

S. A. FERIA IZQUIERDO

Precios corrientes de la Feria de Animales del Sábado 18 de Noviembre de 1922

Terneros:
De pie gordos 60-90.
De 1 año, 100-130.
Novillos:
De 1 1|2 años mestizos, 160-180.
De 2 años, 200-240.
De 3 años, 270-300.
A media gordura, 320-360.
Gordos, 400-420.
Mestizos, gordos, 480-540.
Vaquillas:
De 1 1|2 años, 150-170.
De 2 años, 190-220.
De 3 años, 240-280.
Vacas:
Flacas, 220-260.
A media gordura, 300-340.
Gordas, 380-420.
Argentinas, gordas, 520-560.
Mestizas, gordas, 460-520.
Paridas, flacas, 300-350.
Paridas, a media gordura, 450-540.
Torunos, 450-500.
Toros, 420-500.
Flacos, 300-350.
Bueyes:
A media gordura, 420-460.
Gordos, 580-600.
De trabajo, 340-380.
Mestizos, de trabajo, 400-450.
Mestizos, gordos, 460-700.
Corderos, 20-22.
Ventas al peso
Vacas, 0.85-1.04 1|2.
Bueyes, 0.80-1.02.
Torunos, 0.70-0.85.
Novillos, 0.85-1.03.

MATADERO PUBLICO

ENCIERRA DE HOY

Ganado mayor		Ganado menor	
Bueyes	13	Corderos	620
Novillos	114	Cerdos	0
Vacas	144	Cabros	0
En vara	39	Terneros	11
Total	310	Total	631

Ejército y Armada

ASCENSOS EN EL EJERCITO
Se destinan algunos oficiales
Noticias de la Armada

Ascensos

Ha sido ascendido a mayor el capitán señor Arturo Sepúlveda Onfray, y a este último grado fué ascendido el teniente señor Raul Barahona Vargas.

Requisitos para el ascenso

En conformidad a la ley respectiva se ha declarado para los efectos del mayor sueldo, que los tenientes 2.os que a continuación se expresan cumplieron dos años en el grado y los requisitos para el ascenso el 14 de Setiembre del año en curso:

Ramírez Bustamante, Luis Mario; Lira Lynch, Angel C.; Spina Muñoz Humberto; Montero Moreno, René; Kolbach Piñeira, Osvaldo; Céspedes Cortés, Francisco; Prado Pradel, Miguel; Parra Urzúa, Abdón; Molina Sugg, Galvarino; Vergara Guevara, Marcial; Salinas Cordovez, Jorge; Sepúlveda Sepúlveda, Humberto; Bachler Schonfeldt, Rodolfo; Mast Gueissbuchler, Alberto; Garrido Ostornol, Humberto; Bravo Reveco, Emilio; Barrientos Rosas, Romeo; O'Ryan Montalva, Alfonso; Abet Kreff, Adolfo; Rivera Cruzat, Marcial; Villar Araya, Juan E. del; Fuenzalida Mayol, Daniel; Flores Suárez, Joel; Carvacho Puga, Hernán; Ortiz Ramírez, Adrián; Blanco Pedraza, Alejandro; Stringe Cárson, Alberto; Carrillo Leal, Heriberto; Silva Morán, Oscar; Moreno Muñoz, Eduardo; Sothers Retamales, Carlos; Mezzano Camino, Carlos; Soto Marín, Roger; Cabrera Muñoz, Alejandro; Toro Bulnes, Humberto; Ilabaca Santa María, Luis; Concha Varas, Ruperto; Soto Opazo, Octavio; Robles Reyes Héctor; Reyes Kelly, Rafael; Rodríguez Hernández, Raul; Celedón Palma, Aurelio; Medina Parker, Humberto; Cifuentes Escala, Manuel; Franco Hidalgo, Enrique; Pérez Burgos, Julio C.

DESTINACIONES. — Han sido destinados el capitán señor Ignacio Aliaga González al Regimiento de Caballería N.o 8, dejando de estar disponible a las órdenes de la Comandancia General de Armas de Santiago y el teniente 2.o señor Alfredo Herrera Alvarez, al Regimiento de Infantería N.o 15, Llanquihue, dejando de estar disponible a las órdenes de esta misma Comandancia.

ESTADO MAYOR GENERAL.— Se aceptó la renuncia presentada por el señor Mario Cordero Hurtado, de su puesto de heliotropista del Estado Mayor General.

REGIMIENTO MIRAFLORES. —Se ha comisionado al arquitecto del Departamento Administrativo del Ministerio de la Guerra, señor David D[illegible]vey, para que dirija los trabajos de construcción de un picadero en el Regimiento Miraflores, de guarnición en la ciudad de Traiguén.

EN DISPONIBILIDAD. — Ha quedado en disponibilidad el capitán de corbeta, señor Humberto Beltrán.

SERVICIOS DE LA ARMADA.— Para su atención se ha destinado la suma de cuarenta mil pesos.

RADIOESTACIONES DE LA ARMADA.—Se han destinado los fondos necesarios para reparar los desperfectos sufridos por las radioestaciones de la Armada de Arica, Antofagasta y Coquimbo.

FUERA DE SERVICIO.—Se ha declarado fuera de servicio las torpederas de la Armada "Videla" y "Hyatt".

CONTRATACION DE BANDAS DE MUSICOS.—Por una orden de la plaza de fecha de ayer se ha dispuesto que en lo sucesivo la ocupación de bandas por particulares quedará sujeta a la siguiente tarifa:

Por las bandas montadas 100 pesos por hora y de infantería 150.

En la noche se recarga en 50 pesos más dicha tarifa.

CONMUTACION DE PENA.—Ha sido conmutada en 8 meses de presidio la pena de muerte a que estaba condenado el reo militar Sofanor Escobar Medina del Regimiento de Artillería Chorrillos, de guarnición en Talca.

Alcohol, tabaco, café

he aquí los tres grandes factores que contribuyen á desgastar los nervios, proporcionando excitaciones efímeras y siendo, la mayoría de las veces, responsables del insomnio. La tranquilidad de los nervios excitados y un sueño regular, tranquilo y reparador se conseguirá con las

Tabletas »Bayer« de Adalina

MUNICIPALIDAD

LA DONACION ECHAURREN

Se repartirá esta tarde, a las 3, en la Municipalidad

Hechas ya todas las tramitaciones correspondientes, esta tarde se efectuará en la Secretaría de Comisiones de la Municipalidad, la repartición de la donación Echaurren que anualmente se hace a varias familias necesitadas.

Con este motivo, se nos ha pedido la publicación de la nómina de los agraciados con esta donación la cual es la siguiente:

Hombres. — José Albornoz Rojas, Manuel J. Alegría Reyes, Ruperto Abarca Pérez, Julio Arredondo Toro, José M. Belmar Pavez, Pedro Baez Carvallo, Juan Celedón Ahumada, Santiago Cárdenas Acevedo, Juan Francisco Contreras Jara, Desiderio Dinamarca Bustamante, José Manuel Espinosa, Efraín Figueroa Leiva, Manuel González Salgado, Amador Jara Ibarra, Clodomiro Leytón I., Víctor López Flores, José Santos Muñoz, Rudecindo Muñoz Ruz, Carlos Olguín Rodríguez, Eliseo Ogaz, Julio Pino Castañeda, Simeón Quezada G., José Rojas López, Francisco Reyes Santander, José del Carmen Rodríguez Vergara, Feliciano Sepúlveda Ortiz, Eusebio [illegible] Efraín Salazar [illegible] rres Eloy, Teodoro [illegible] renzo Valenzuela [illegible] Valenzuela Oyarce.

Mujeres. — Juana [illegible] cía, Griselda Avilés, [illegible] rra, Juana Alfaro de [illegible] salla Alarcón, Juana [illegible] Carmen Banda, Pascuala [illegible] Petronila Barraza, [illegible] ras, Nolberta Cádiz, [illegible] Mercedes Córdova, [illegible] Rosario Díaz, Elisa Díaz [illegible] Espinosa, Carmen [illegible] sa Espinosa, Clemencia [illegible] lores Gálvez, Amalia [illegible] masa Díaz, Mercedes [illegible] Gálvez, Magdalena [illegible] rita Muñoz, Adelaida [illegible] Prosperina Manzano, [illegible] lo, Trinidad Morales, [illegible] lla, Sinforosa Ortega, [illegible] ro, Carmen Pavez, Isabel [illegible] bel Palominos, Rita [illegible] ca Rojas, María Teresa [illegible] Rojas, Matilde [illegible] Troncoso, Mercedes [illegible] Villagrán, Ana R. [illegible] Macaroli, Angela Navarro.

REVISTA COMERCIAL DE PRODUCTOS Y FRUTOS DEL PAIS

(Especial para "La Nación" de Santiago)

La fuerte demanda de productos que el mercado había observado en la semana anterior, ha decaído y los precios de muchos artículos que se transaron en cantidades apreciables, han bajado, como ser la semilla de trébol y la lana, y en cuanto a los demás productos, quedan flojos.

PRECIOS PUESTOS EN CARRO, VALPARAISO

Afrecho.—Los precios sin variación a $ 15 los 100 kilos a bordo puertos de embarques.

Arvejas.—No hay existencias. Las cotizaciones son nominales únicamente. Cotizo: arvejas verdes petit-pois, $ 50 los 100 kilos y las blancas $ 44 los 100 kilos en Talcahuano.

Algarrobilla.—Completamente paralizado este producto. No se conocen transacciones. Cotizo $ 40 los 100 kilos.

Cebada.—Flojo está este renglón. Cotizo: cebada tipo exportación, 23 a 24 pesos los 100 kilos en Valparaíso. Precio de San Antonio, $ 22 los 100 kilos. El vapor "Aysen" lleva en tránsito para Hull 1,000 sacos y el "Lobos" 1920 sacos con igual destino.

Cera.—Se mantiene firme este producto con transacciones a $ 380 los 100 kilos.

Frejoles.—Han aflojado los frejoles blancos para la exportación. Los de color se mantienen firmes. Cotizo: Caballeros, $ 40; triguitos, $ 40; burritos, $ 62; bayos, $ 62 los 100 kilos.

Garbanzos.— Pocas existencias. Cotizo: regulares $ 75 los 100 kilos y los grandes, $ 100 los 100 kilos.

Harinas.—Los precios actuales de harinas fluctúan entre $ 26.50 y $ 27 el quintal, lo que significa una disminución en sus precios anteriores. No se conocen embarques para la exportación.

Lanas.—Este artículo estuvo muy anarquizado en las semanas anteriores con transacciones hasta 400 pesos los 100 kilos, pero luego aflojó hasta $ 260 los 100 kilos en estaciones de procedencias.

Maíz.—Cotizo $ 22 los 100 kilos.

Miel de abejas.—Hay interés por comprar, pero las existencias son actualmente muy reducidas. Cotizo $ 83 los 100 kilos netos.

Nueces.—S puede estimar que no hay existencias de calidad exportación. Los precios se cotizan nominalmente a $ 170 los 100 kilos.

Higos.—Todas las existencias de higos disponibles en Valparaíso y Santiago han sido recogidos hasta pagarse $ 65 los 100 kilos. Las existencias actuales son muy pequeñas, y están repartidas en diferentes manos y que quedan para el consumo local únicamente. Todas estas partidas han sido compradas para la exportación.

Papas.—Los precios por la papa se mantienen siempre firme a $ 34 saco por partidas en Barón. Ha entrado mayor cantidad de para nueva en estos últimos días, pero no es suficiente para el consumo como tampoco ha podido influir en los precios que se mantienen firmes. Noticias recibidas de Coquimbo dicen que con la catástrofe habida en esa zona se han perdido muchos miles de sacos que se encontraban listos esperando fletes para movilizarse.

Pasas.A pesar que no se conocen exportaciones, los precios se mantienen firmes a $ 46 por la pasa de Elqui, las 68 libras y las de Huasco al precio de $ 100 las 100 libras netas.

Quillay.—Están comenzando a entrar pequeñas partidas de la nueva cosecha en las zonas productoras. En el próximo mes de Diciembre ya podrá disponer el comercio de buenos lotes. Los precios hoy día son de $ 57 los 100 kilos.

Trébol.—Esta semilla que fué tan solicitada toda la semana anterior, está sin interés por el momento. Los precios que habían subido hasta $ 260 los 100 kilos han bajado a $ 240 los 100 kilos en estaciones, por calidad limpia. El "Aysen" lleva 1,200 sacos para Hull.

Trigo blanco.—Se cotiza en Santiago de $ 41 a $ 42 los 100 kilos.

Trigo candeal.—Se cotiza a $ 40 los 100 kilos.

EXPORTACION

Embarques efectuados por Valparaíso:

Cebada.—Para Hull 2,920 sacos por el "Hull" y "Lobos".

Frejoles.—Para Balboa, 55 sacos.

Frutas secas.—Para Havre 350 cajones.

Frutas para San Francisco, 360 cajones.

Huesillos.—Para Balboa, 50 sacos.

Trébol.—Para Hull 1,200 sacos.

Valparaíso, 17 de Noviembre de 1922.

AGUSTIN GAZITUA.

Corredor de Comercio y Productos del país.—Calle Blanco 944.— Valparaíso.

REVISTA COMERCIAL DEL MERCADO EN VALPARAISO, AL TERMINAR LA PRIMERA QUINCENA DE NOVIEMBRE DE 1922

El mal cambio internacional, los trastornos comerciales en el Norte del país, han mantenido el mercado en Valparaíso muy pesado. Se nota que sólo hay intereses por comprar mercaderías de venta diaria, nada de artículos gruesos para mantener existencias para más adelante.

ESTADO DEL MERCADO

Aceite de comer.— El fabricado de semillas de algodón e importado de Estados Unidos, sigue cotizándose desde $ 56 hasta 60, oro neto, el cajón de 4 latas a 10 kilos

Respecto al del país siguen pidiéndose $ 58 oro neto, 4 por 10.

Aceite de linaza.— La mejor clase fabricada en Inglaterra se cotiza a 29 chelines el tambor de 5 galones ingleses o sea 6 galones españoles.

Por listo piden de $ 5.40 hasta $ 5.50 oro con 8 por ciento el galón español.

Aguarrás "Arbolito".— El cajón de 10 galones están pidiendo $ 70 oro con 8 por ciento. Toda la propaganda para especular en este renglón no dió resultado; solamente se consiguió hacer subir el precio a la base indicada.

Arroz americano.— La falta de fletes mantienen a los molineros norteamericanos un tanto nerviosos por falta de cumplimiento en embarques determinados; los precios bajaron en esos pueblos, pero la causa ya determinada es un motivo para no poder aprovechar ofertas convenientes, cotizan:

Fancy (Sublime), 5.10 dólares, sea pulido o sin pulir.

Choice (Sublime) 4.90 dólares, uno u otro.

Medium, 4.70 dólares, sin pulir.

Todos son las 100 libras netas, Cif puertos chilenos, pagadero al contado las 100 libras netas de arroz en doble saco.

Los precios de plaza están como sigue·

Sublime (Choice), 22.50 oro con 8 por ciento quintal.

Italiano, 3 A., 23 oro con 8 por ciento quintal.

Indio N.o 1, 18 oro con 8 por ciento quintal.

Alpiste.— El nacional sigue cotizándose a $ 34 moneda corriente neto, los 46 kilos, bordo Valparaíso.

Alambres.— De todas clases hay existencias; los precios se mantienen; demanda poca.

Almidón de arroz.— Después de tantos años ha llegado nuevamente la marca "Gato" que se vende en $ 48 oro con 8 por ciento los 42 kilos.

Azúcar.— Las noticias anunciadas en la semana pasada están confirmadas respecto a la mayor producción en Europa, Java, etc.

Ahora las cotizaciones en Nueva York son: Refinada, 6.90; en bruto, 5.53 dólares las 100 libras. Ventas para más adelante no se han podido efectuar en aquel mercado en vista de las buenas noticias europeas.

Azúcar en Valparaíso.— Aquí el mal cambio influyó para tener una pequeña alza en algunos tipos, como sigue:

De primera clase refinada, Penco, Viña, piden $ 29 y $ 28, bordo Penco, carro Viña, respectivamente.

Por segunda clase, $ 28.70 y 28, respectivamente; ambas los 23 kilos netos moneda corriente.

Granuladas: Rubia tipo exportación 14|6 chelines Cif., los 46 kilos. Listas piden Sindicatos $ 10.50 afinada, $ 12.25; refinada, 13.50, moneda corriente con 2 por ciento la arroba.

Las existencias en las fábricas son muy buenas y las entradas por azúcar en bruto muy superiores. No hay temor a un acaparamiento, no hay nadie con tanto dinero para hacerlo.

Cafées.— Se pudo conseguir mantener el precio hasta $ 56 oro.

Los demás tipos de café mantienen sus cotizaciones anteriores.

El jefe que consiguió valiéndose de dos corredores para propalar la noticia del alza, se fué de este puerto y los pobres corredores han quedado bajo el gran peso de haber cometido una villanía que les costará su crédito entre la gente que tiene que tratar con ellos.

Carburo de calcio.— Siempre cotizan $ 26 oro neto el tambor de 100 kilos.

Clavos de fierro cortados.— El cuñete de 100 libras piden $ 21 oro con 8 por ciento.

Canela entera.— Ya no podrá subir el precio más de $ 85 oro con 8 por ciento quintal.

Cementos.— Mientras más entra al mercado, los precios declinan, y ya se cotizan $ 14 oro neto el barril por la mejor clase del mercado.

Betunes para calzado.— Ya entraron unos 500 cajones más o menos; los precios por el marca "Nuget" piden $ 25 oro con 8 por ciento la gruesa de cajitas.

Balas para revólvers.— La del 38 piden $ 58 oro con 8 por ciento el millar.

Bacalao.— La mejor clase cotizan $ 65 oro con 8 por ciento los 40 kilos (4 por 10).

Hoja lata.— Caja chica o sea 14 por 20, por 112 por 107 lib., $ 18.50; caja grande, $ 36 oro neto. Han seguido entrando buenas partidas.

Papel imprenta.— El de 19 kilos, piden siempre $ 7 hasta $ 7.50 oro; el mal cambio hace cotizar $ 21 moneda corriente neto la resma.

Parafina líquida.— Dando cumplimiento a la garantía que debiera tener el consumidor para obtener este artículo a menos precios en vista de las concesiones que el Gobierno está dando; se ha presentado que el precio antes de obtener ninguna de estas gracias se cotizó a $ 24 el cajón; pero inmediatamente que se presentara una solicitud pidiendo liberación de derechos en vista de empaquetarse en Chile, el precio subió hasta $ 26 moneda corriente que hoy piden.

Sacos vacíos.— Trigueros, $ 1.70 moneda corriente con 8 por ciento el saco; cebaderos, $ 1.45, paperos, a $ 1.10, con 8 por ciento.

Salmón.— Siempre piden por el medio rosado, $ 6.50; y por rosado, $ 7.

Tées a granel.— Todas las noticias que la prensa publicara, sirvió para especular y elprecio se cotiza ahora a más de $ 4 moneda corriente con 8 por ciento libra.

Yerba maté.— Mantiene los precios, tipo barato, $ 6.50 y lo mejor, $ 10.50 oro con 8 por ciento la arroba.

LISTA COMPLEMENTARIA

Carbón blanco.— De espino de pila, $ 8 el saco; de horno, $ 7; otras clases, de $ 4 a $ 6.

Cebada.— Forrajera a bordo Norte, $ 27, los 100 kilos.

Frejoles.— Burritos, $ 60; bayos, $ 62, los 100 kilos.

Harinas para pan.— Subió hasta $ 28 y $ 28.50 el saco. Los panaderos compraron a menor precio.

Fósforos.— Volcán, $ 35; Mercurio y Cometa, $ 29 y 28, respectivamente.

Papas.— Las blancas, $ 40 y las amarillas, $ 35, el saco.

Pasto.— Primer corte, $ 6.50 fardo; a bordo Valparaíso, $ 7.50. Los de segundo corte, $ 8.75; bordo Valparaíso, a $ 9.50. Precios son por 46 kilos.

Es conveniente tomar nota en este artículo que ya se ha dicho está en una sola mano.

Los procedimientos científicos

siempre se imponen, y esto ha sido confirmado una vez más en la última Exposición Industrial, en la que el **LABORATORIO FRANCIA** ha obtenido el **PRIMER PREMIO CON MEDALLA DE ORO**, por sus Ampolletas para Inyecciones Hipodérmicas. Estas ampolletas son preparadas por el Sistema de Tyndalización, lo que asegura la más absoluta esterilización, y, en consecuencia, pueden usarse con toda la confianza que merece un producto científico de primer orden que tan justa recompensa ha obtenido en la última Exposición Industrial.

PRIMER PREMIO CON MEDALLA DE ORO ha obtenido también el **CACAO PEPTONIZZADO DEL LABORATORIO FRANCIA**, preparado científico, cuyas espléndidas cualidades le permiten competir con sus similares extranjeros y que día a día se conquista la preferencia del público.

Los demás productos del **LABORATORIO FRANCIA**, tales como **LECHE DE MAGNESIA, EXTRACTO DE MALTA**, (puro, con Hemoglobina, con Cal, con Galega, con Bacalao y Ferruginoso) **PREPARADO DEL EXTRACTO DE HIGADO DE BACALAO** (similar al Wampole), Elliman, Embrocatión, Leche de Pepinos, Leche de Almendras, etc., etc. merecieron también la atención del H. Jurado, quien les acordó el **PREMIO DEL GRUPO CON MEDALLA DE ORO.**

LABORATORIO FRANCIA
— Santiago —

REALIZACION
15 DIAS -:- 15 DIAS

VELOS de un color, 100 ancho	$ 1.40	MUSELINAS lindos colores	$ 1.60
MUSELINAS medio luto	$ 2.25	VELOS bonitos colores	$ 2.00
CREPE grandes fantasías	$ 2.90	MERINO negro, algodón	$ 2.25
BRILLANTINA de colores	$ 2.00	CEFIROS de algodón	$ 1.90
ORGANDI finísimo; valía $ 7.50, a	$ 3.50	ORGANDI suizo, 110 ancho	$ 2.90
MUSELINAS de lana	$ 4.00	BRINES para trajes niños	$ 2.25
KAKIS para trajes sport	$ 3.00	SARGA negra, de lana	$ 6.00
BRIN cañamazo, moda	$ 3.50	PIEL blanca superior	$ 2.60
CREPE Georgette, seda, finos	$ 15.00	PONGE seda, 20 colores	$ 12.00
VICHI francés, suave	$ 1.80	ESPUMILLAS seda finas	$ 20.00
MUSELINAS 1|2 luto, 100 ancho	$ 3.50	CEFIROS hilo, 80 ancho	$ 2.80
BENGALINA negra, algodón	$ 2.90	BRIN blanco superior	$ 3.00
VELOS ricos, ancho 1 metros	$ 3.80	BENGALINA negra, hilo	$ 4.00
CREPE de media seda	$ 6.50	CREPE estilo japonés	$ 4.00
BRIN tussor, 100 ancho	$ 5.00	BRILLANTINA blanca, rica	$ 3.00
CASIMIRES traje sastre	$ 14.00	SARGAS lana, 140 ancho	$ 8.90
LIENZOS por piezas, desde	$ 36.00	GABARDINAS kaki, anchas	$ 8.00
SATINES colores surtidos, desde	$ 2.00	GALATEAS para trajes	$ 3.50
TOCUYOS por metros, desde	$ 1.20	LIENZOS por metros, desde	$ 1.00

TRUEBA, VILLA y Cía.
BANDERA 702, ESQUINA ROSAS

La visita a la ciudad del Alcalde señor Silva Espic

AYER INSPECCIONA LOS SERVICIOS DEL MATADERO PUBLICO Y VARIOS ESTABLECIMIENTOS COMERCIALES

Conforme a su programa de trabajo, ayer el Alcalde señor Silva Espic, acompañado del regidor don Arturo Besoaín, ha continuado haciendo sus visitas a la ciudad de Santiago a fin de imponerse del estado en que se encuentran los servicios municipales y revisar al mismo tiempo las patentes en algunos establecimientos comerciales.

Inició su visita por la Alameda de las Delicias en donde recorrió todos los puestos, especialmente aquellos que se dedican a la venta de accesorios para automóviles.

Como a menudo dichos comerciantes colocan en los alrededores de sus locales latas de bencina, la comisión municipal obligó a dichos comerciantes a mantener despejada las cercanías de los kioskos a fin de evitar la interrupción del tráfico que origina la instalación de los envases.

Con este motivo el Alcalde mandó presos a varios empleados por no cumplir con este requisito y ordenó llevar a las respectivas comisarías de aseo varias latas de bencina.

En seguida, la comitiva municipal visitó la 4.a Comuna, en donde recorrió varios negocios a fin de imponerse si estos estaban al día en el pago de sus patentes.

Durante esta inspección visitaron una panadería que funciona en la calle Cinco de Abril, la cual fué encontrada en malas condiciones higiénicas.

Se trasladaron después a la Avenida Ecuador, donde encontraron una caballeriza instalada en la esquina de la calle Ram[illegible] en cuyo local funcionaba [illegible] una lechería.

Esta expendía al público [illegible] adulterada, por lo que el [illegible] procedió a notificar a su propietario para que compareciera a la Alcaldía.

VISITA DE INSPECCION AL MATADERO PUBLICO

Una de las visitas más importantes practicadas ayer, fué la hecha al Matadero Público, en donde recorrió el señor Silva Espic todas las dependencias, imponiéndose de la forma cómo ha continuado funcionando.

Durante esta visita, la comisión municipal recibió varios [illegible] de aquellos comerciantes que se dedican a la matanza de [illegible] les.

Con este motivo, el señor Silva Espic encareció al administrador de este establecimiento, para que diera estricto cumplimiento al reglamento que se refiere al [illegible] me que deberán llevar [illegible] encargados de la carga de [illegible] nes que se benefician.

PAGO DE SEGUROS A LA MUNICIPALIDAD — Con motivo del incendio habido en el mes de Setiembre en el Palacio Consistorial, las Compañías en donde estaba asegurado, le han mandado pagar la suma de treinta mil pesos por perjuicios sufridos en el edificio y diez mil por las pérdidas habidas en el mobiliario.

JUNTA DE MAYORES CONTRIBUYENTES — Para esta tarde [illegible] dos ha sido citada a sesión la Junta de Mayores Contribuyentes a fin de prestar su aprobación a los suplementos hechos en los presupuestos.

Entre estos suplementos figura el de aumentar la partida destinada a los gastos de las fiestas patrias y de representación de la corporación edilicia.

FERROCARRILES DEL ESTADO

(N.o 77) NUEVOS ITINERARIOS DE LOS TRENES DE LA RED CENTRAL NORTE

A partir del 1.o de Diciembre próximo, se pondrán en vigencia los nuevos itinerarios de la Red Central Norte. Las principales modificaciones son las siguientes:

Tren N.o 1.—Directo. Sale de Calera los Sábados a las [illegible] llega a Pueblo Hundido el Lunes a las 16.50, donde combina con el Longitudinal Norte, que llega a Iquique el Miércoles, a las [illegible] Tiene combinación hacia los ramales de Salamanca y Chañaral.

Tren N.o 2. — Directo. Sale de Pueblo Hundido los Lunes a las 6.40. Combina en [illegible] las 9.15. Llega a Calera los Miércoles, a las 6.40. [illegible] blo Hundido con el Longitudinal Norte, que sale de Iquique [illegible] bados, a las 16.30. Tiene combinación desde los ramales de Chañaral, Juntas y Salamanca.

Tren N.o 3|7. — Omnibus. Sale de Calera los Miércoles a [illegible] 22.20. Llega a Coquimbo los Jueves, a las 17.00; y a Serena [illegible] 17.55. Sale los Viernes de Coquimbo, a las 7.00; y de Serena [illegible] las 7.35, para llegar a Copiapó los Viernes, a las 23.10.

Tren N.o 8|4. — Omnibus. Sale de Copiapó los Jueves a las [illegible] para llegar a Serena a las 21.50 y a Coquimbo a las [illegible] de Serena los Viernes a las 10.00 y de Coquimbo a las [illegible] Tiene combinación [illegible] llegar a Calera los Sábados a las 7.00. [illegible] ramal de Juntas.

Los trenes 1 y 3|7 hacia el Norte combinan en Calera [illegible] expreso de las 19.45 de Santiago y con el de las [illegible] paraíso.

Más datos dará la Oficina de Informaciones [illegible] sa de Productos, Huérfanos 1153, oficina N.o 7, en donde [illegible] la venta los folletos de itinerarios.

JEFE DEPARTAMENTO TRANSPORTE

Noviembre 19.

AUTO-PIANOS
I. & L. FISCHER

LOS MEJORES EN PLAZA
Acaba de recibir:
Otto Becker
UNICO IMPORTADOR

Propiedades de Renta
de valor de $ 50,000 a $ 400,000, en situación central, tienen encargo de comprar.
DIAZ & LLONA
HUERFANOS 1165. TELEFONO 14, CENTRAL
N-19

LIMAS
ofrecemos un surtido completo.
Escobillas para limas.
Escobillas para fundición.
Casa Santiago Webb & Co.
ESTADO 156-170
Casilla 1767 — Teléf. Inglés 3176-3177

RECOMENDAMOS A UD.
LA CHILENA
Zapatería de Lujo
San Diego esq. Av. Matta

AVISOS ECONOMICOS

Mañana Lunes 20 valdrá CINCO CENTAVOS la palabra en la Sección "HOTELES Y PENSIONES"

Imprenta "Echeverría"

San Diego 1233.—Teléfono 23 (Matadero)

Trabajos rápidos y económicos. Libretas y cuadernos por mayor y menor.—Artículos para escritorio. Se atienden pedidos de provincias. Descuentos a los comerciantes.

AGENCIA DE "LA NACION" Avisos y suscripciones hasta las 1.

ARRIENDOS (Necesitan)

DESEO ARRENDAR CASA BArrio Independencia, Mapocho a O'Higgins, cuatro o cinco piezas. Dirigirse R. A. G. "La Nación". 20-N.

CASA CHICA CONFORTABLE DEseo arrendar, hasta 300 pesos mensuales. D. B., Casilla 320. N-19

LOCAL CON GALPON PARA PEqueña industria, necesito. Casilla 3311. 19-N

DESEO ARRENDAR CASA DE VAlor de $ 200, barrio Recoleta o Independencia 3 primeras cuadras. Dirección L. L. C. Compañía 1238. 20-N

MATRIMONIO NECESITA CASA 1.o Diciembre. Firma contrato. Inútil escribir sin indicar ubicación; precio y número de piezas.—R. S. Casilla 3223. 19-N

SEÑORITA DESEA ARRENDAR pieza en casa sin pensionistas, prefiriendo en casa-quinta, aunque retirada del Centro. Casilla 7523. N-19

NECESITO CASA BAJOS, SEIS PIEzas, dependencias, patio, luz eléctrica, cerca carros. Datos completos: Casilla 1430. N-21

FAMILIA ALEMANA NECESITA arrendar casa higiénica, bajos, 6 piezas, dependencias. Casilla 1913.

MATRIMONIO SIN FAMILIA, DEsea arrendar casa-quinta, cerca carros. Casilla 3057.

SE NECESITA DEPARTAMENTO independiente, dos piezas, cocina, personas grandes. Casilla 2367.

LOCAL ESPACIOSO, EN BUEN EStado o casa habitación antigua para pequeña industria, limpia, barrio Alameda y San Pablo, deseo arrendar. Casilla 1791. 25—N

NECESITO ARRENDAR TRACTOR con arado cerca de Santiago. M. V. L., Santo Domingo 1312.

NECESITO ARRENDAR CASA central, en bajos, en San Bernardo, ocho piezas fuera dependencias para 1.o Diciembre. Casilla 1104.

ARRIENDOS (Ofrecen)

EN CASA DE FAMILIA SE arrienda pieza amoblada, con o sin pensión, a la calle, frente a la Plazuela Manuel Rodríguez. Grajales 2154. 30-N

OFICINAS SE ARRIENDAN EN calle del Estado N.o 250, 4.o piso. Tratar: Banco de Chile. Contador. 2-Dic

SAN BERNARDO ARRIENDASE casa. Colón esquina Urmeneta. $ 250. Datos: Moneda 1365. 21-N

$ 400 ARRIENDASE ESQUINA COmercialísima, con habitaciones, apropiada mercería, abarrotes. San Pablo 2796. 20-N

ARRIENDO CHALET CARTAJENA, tres cuadras estación. Tratar: Morandé 439. 19-N

CASA DE ALTOS, SE ARRIENDA calle Amunátegui 465, entre Catedral y Compañía. Aparente para dentista, oficina o familia reducida. Llaves y tratar: Catedral 1390. 19-N

ARRIENDASE CASA APROPIADA para Bodega, establo e industrias. Avenida Matta 725. 19-N

$ 140 ARRIENDASE CASITA 4 piezas fuera de servicio y luz eléctrica. Ñuble 1422. 19-N

$ 600 ESPLENDIDA CASA EN BAjos recién refaccionada. Riquelme 48. Llaves y tratar Rosas 1705. N-19

$ 120, 140 ARRIENDASE CASAS, luz. Fariña 439. Tratar: Dávila 759. N-19

ARRIENDASE COMODA CASA ARtura Prat 1444. Tratar: en N.o 1370 de la misma calle. 20-N

ARRIENDO DOS CASAS CONStrucción moderna: una en bajos: otra en altos, galería vidrios, balcones a la calle, luz eléctrica, todos servicios, en Ñuble 1124-1128. Tratar: San Diego 1835. 19-N

EXTENSO LOCAL PARA CUALquier negocio importante, una cuadra Plaza Armas, arriéndase $ 400. casilla 1512. 19-N

$ 30 ARRIENDO MAGNIFICAS piezas. Gay entre Castro y Ejército. 19—N

ALTOS COMODOS, PERFECTO Estado, patio y puerta falsa, arriendo. Moneda 2244. 20-n

SE ARRIENDA DEPARTAMENTO para oficina de 3 piezas, con lindo hall, en Huérfanos 782. 20-n

ARRIENDO CASA SANTA ELVIra N.o 427, dos cuadras, pasado Matta, entre Carmen y Lira, canon: 120 pesos anticipados. Tratar: García Reyes 78. 19-n

OCASION. LOCAL $ 150 MENSUAles, con estantería, abarrotes gratis, en pleno centro, además otras gangas, traspaso. Dirección: Barroso 647. 19-n

SE ARRIENDA DEPARTAMENTO en Castro 308. 20-n

ARRIENDO DEPARTAMENTO Para almacén. Huérfanos 2501. 20-n

EN PROVIDENCIA, ARRIENDASE casita chalet, matrimonio sólo. Tiene gas industrial, alcantarillado, pieza baño. Dirigirse: Casilla 2101.

ARRIENDO PIEZA BALCON CAlle, caballero solo. Prat 1341. N-21

$ 500 COMPAÑIA 1871. VERLA: 3 P. M. N-20

$ 160 CASA-QUINTA 3 PIEZAS. Manuel Infante 679 (Providencia). N-20

ARRIENDASE $ 70 CASA HUERto frutal, agua potable. Cerca Llano Subercaseaux. Paradero 12 (Pirámide) de los carros San Bernardo. Tratar: "Bar la Pirámide".

CASITA ARRIENDO $ 80 LASTRA 1672. 21-N.

$ 160, $ 80 ARRIENDASE CASAS cómodas, Santa Isabel 370.

ARRIENDO CASAS: $ 700, CLAras; $ 550, Santo Domingo; $ 450, Sotomayor; $ 300, San Francisco; $ 250, San Francisco. Compañía 1390.

ARRIENDO CASITA ALTOS, TRES piezas, luz eléctrica. Domeyko 1934.

ARRIENDASE CASA 7 DEPARTAmentos, 2 patios, dependencias, 165 pesos, Huemul 673. Llaves: Cochrane 666.

ARRIENDO DEPARTAMENTO tres piezas a personas solas. Baquedano 572.

ARRIENDO COMODO DEPARTAmento a matrimonio o señora honorables. Independencia 573. 21-N.

DEPARTAMENTO CUATRO PIEzas y servicios arriendo. Nataniel 149.

OFREZCO BUEN DEPARTAMENto balcón. San Diego 854 B.

ARRIENDASE PIEZAS PEDREgal 13 F. 21-N.

ARRIENDO CASA CERCA DE CArros, 5 piezas, $ 180. Pinto 1458. N-20

SE ARRIENDAN CASITAS HIGIEnicas con baños. Castro 472. Cité Modelo. N-20

$ 230 ELEGANTES ALTOS, COMOdidad poca familia, honorable, gas, electricidad, azotea. Maestranza 657. N-19

CASA EN ALTOS, ELEGANTE, confortable, todo servicio, arriéndase. Dieciocho 406. N-20

ARRIENDO PORTON PARA GUARdar auto, en $ 25. Martínez de Rozas 2269. N-19

ARRIENDO ALTOS, SAN PABLO 2441. N-22

ARRIENDASE CASA-QUINTA, MUcha fruta, con seis piezas, en Población Bulnes. Tratar: Maipú 1156. N-20

SE ARRIENDA CASA SEIS PIEzas, $ 200. Manuel Rodríguez 1059. N-20

EN CALLE CATEDRAL SE VENDE o arrienda espléndida casa recién terminada, decorada, encerada, dos patios y sitio. Referencias: Estado 134. N-20

$ 300 ALTOS COMODOS, LUZ ELECtrica, gas. Diez de Julio 665. N-19

ARRIENDO COMODO DEPARTAmento dos piezas, luz y cocina. Santa Elvira 15. N-19

ARRIENDO CASA DARDIGNAC 184. Verla: de 1 a 5. N-19

ARRIENDO ESPLENDIDOS ALTOS 3 piezas y dependencias, barrio bajo. San Pablo 2841. N-20

ARRIENDO LINDA PIEZA AMUEblada, caballero; familia extranjera. Huérfanos 709. N-20

$ 200 ARRIENDO DEPARTAMENto cuatro balcones, luz eléctrica a matrimonio honorable. Manuel Rodríguez 648. 21-N.

ARRIENDO PIEZA A JOVEN SOlo. Riquelme 1033. 21-N.

500 ARRIENDASE CASA ALTOS, diez departamentos fuera servidumbre, gran hall, escala mármol. Santo Domingo 1685. Entrégase 1.o de Diciembre. 22-N.

$ 300 ARRIENDO CASA EN ALTOS, 6 piezas grandes, fuera de servicio. Lira 308, bajos. 20-N.

DEPARTAMENTO BALCON CAlle, luz eléctrica con otra piecesita, a propósito para profesional, arriéndase. Manuel Rodríguez 472 esquina Catedral.

ARRIENDASE PIEZA EN CASA familia a caballero. Granado 581.

ARRIENDASE DEPARTAMENTOS independientes, piezas amobladas, con sin pensión. Bandera 161. 20-N.

LOCAL PARA BODEGA O INDUStria, con pesebreras, arriendo barato. San Alfonso 948.

$ 125, ARRIENDASE DEPARTAmento en bajos, puerta independiente a la calle, 3 piezas, electricidad, dista 2 cuadras del Forestal inmediato a Purísima. Guzmán Silva y Cía. Huérfanos 1243. n-21

CASA MUY CENTRAL Y EXTENSA en altos, en Moneda 741, arriéndase. Tratar: Guzmán, Silva y Cía. Huérfanos 1243. n21

$ 9, 13, 16 SEMANALES, GRATIS una semana. Arriendo casitas. Chiloé 1740. 20-n

ARRIENDANSE COMODAS CASAS, Santa Rosa 1399. 20-N

DEPARTAMENTO MUY CENTRAL, arriéndase: cinco piezas y dependencias. Moneda 1312. 20—N

$ 120, ESPLENDIDO DEPARTAmento, 4 piezas, cocina, luz eléctrica, patio. Maule 613.

ARRIENDO CASITA CUATRO PIEzas, servicios. Arauco 1139, entre San Diego y Nataniel. 20-N.

CASA FAMILIA ARRIENDA PIEza amoblada. Echaurren 40.

$ 80, 90, 100 ARRIENDASE CASAS aseadas en cité higiénica, patio, electricidad. Distan 3 cuadras del centro. San Francisco 328. 26-N.

ARRIENDASE CASA RECIEN construida, con gran hall cerca Plaza Yungay, instalaciones de baño, gas y luz eléctrica. Sotomayor 833. 19-N.

CASA EN ALTOS ESPACIOSA, muy higiénica, cómoda, arriéndase. Nataniel 1031, $ 220. 20-N.

$ 70 TRES PIEZAS; $ 40 PIEZA grande. Perfecto aseo. Victoriano 443.

ARRIENDO BAJOS CIENTO Veinte pesos, cuatro piezas y servicios. Tratar: Esperanza 325. 20-n

ARRIENDASE ALTOS COMODOS, esquina. Verlos: 2 a 6. Carmen 405. 19-N

ARRIENDO PIEZAS DESDE $ 30. Teatinos 863. 19-N

ARRIENDASE $ 200, CASA MOderna, 6 piezas, W. C., baño, luz eléctrica, gas. Carrión 1290. Verla: 10 a 11 y 3 a 7. Tratar: Carrión 1270. 19-N

SE ARRIENDA PIEZA A CABAllero sólo. Esmeralda 726. 19-n

BARATO ARRIENDANSE CASAS. Echaurren 270. Bilbao 271.

$ 25 SE ARRIENDAN PIEZAS INteriores a matrimonio, sin familia, en Gálvez 1358. 19-N

ARRIENDO CASA, BELLA VISTA 955, siete cuadras Plaza. Tratar: Sotomayor 3. 19-N

ARRIENDO PIEZAS GUARDAR muebles. Molina 166. 19-N

ARRIENDO CASA-QUINTA barrio Ñuñoa o Providencia, próximo tranvía eléctrico. Dirigirse: Catedral 832. 20-N

ARRIENDANSE CASITAS COMOdas y baratas. Tratar: Nataniel N.o 904, de 9 a 12 M. 21-N

ARRIENDO BUENOS DORMITOrios. Ahumada 177. 19-N

SE ARRIENDA LA CASA DE ALtos. Delicias 1621. 19-N.

GALPON Y BODEGA ARRIENDO. Copiapó 716. 19-N

SE ARRIENDA DEPARTAMENTO de dos piezas sin muebles, con cocina. Molina 11. N-20

SE ARRIENDAN UTILES DE CARnicería. Gay 2564. n-19

$ 250 ARRIENDASE CASA AMPLÍsima, matrimonio sin familia, preferencia extranjero. Libertad 721. 20-N.

$ 335, ARRIENDASE BODEGA COmercial, buena para todo negocio. Chacabuco 24. 20-N.

CASA CENTRAL ARRIENDO, Vergara 337. 20-N

AVICULTURA Y CULTIVOS

ARBOLES DE PASCUA (ABETOS) en maceteros, gran existencia. Ofrece Criadero Corrial, Bandera 130. 19-N.

COMPRO 5 PLANTAS DE CHIRImoyas, en maceteros. Ofertas: Bandera 130. 20-N

HUEVOS DEL DIA $ 0.25 Y PARA incubar, leche pie de la vaca. Cueto 146. 21—N

CEREZAS, SE VENDEN EN LA "Chacra Las Mercedes" y gran variedad de rosas, gradiolos, etc. Lo Ovalle. Paradero 16. N-19

CRIADERO LEGHOGHN, ANDES 4235. Vendo pollitos Lehorn y Rhode Island. Huevos escogidos, incubaciones 8 pesos docena. 19-n

GUINDAS, DE UNO A DOS MIL KIlos, por mayor y menor, vende al más bajo precio la quinta Serafín Zamora, ubicada en Puente Lo Ovalle. 19-N

AVES WYANDOTTE PLATEADAS, véndese grupo de un gallo, siete gallinas en $ 250. Lira 26.

COMPRO CONEJOS GRANDES. — A. B., Casilla 81 D.

"ASOCIACION CHILENA DE AVIcultores".—En consideración a una solicitud presentada por quince socios y de conformidad con lo dispuesto en el artículo 35 de los Estatutos, de orden del señor vicepresidente, cítase a Asamblea General extraordinaria para el 6 de Diciembre próximo, a las 5 P. M., en "El Mercurio", haciéndose 2.a citación para las 6 P. M., del mismo día, para el caso de que en la primera hora no se reuniese el quórum necesario, con los siguientes fines: 1.o Para designar una persona que exija de quien corresponda judicial y extrajudicialmente, rendición de cuentas de los fondos provenientes de la Exposición clásica de la Asociación celebrada en Agosto último, y de las entradas y salidas de la Revista: "Chile Avícola", y otorgarle las facultades del caso, y pronunciarse sobre estas cuentas si fueren presentadas antes o en la Asamblea. 2.o Para nombrar una comisión que estudie un proyecto de reformas y revisión total de los Estatutos, y que lo presentará a la reunión extraordinaria que se ha solicitado con este objeto. Nota: Se previene a los señores socios, que en conformidad al artículo 32 de los Estatutos, pueden pasar a pagar sus cuotas a la Tesorería en Lira 461, y horas de 1 a 3 P. M., pudiendo hacerlo hasta tres días antes de la asamblea. 19-N

¡GUINDAS! ¡GUINDAS! GUINDAL El Níspero, carros Ovalle, paradero 11 A.

VENDO HORTENSIAS, CLAVELES y rosas finas en maceteros. Rosario 760. 20-N.

ALHAJAS

COMPRO JOYAS, BRILLANTES oro, plata, platino y artículos plaqué. San Diego 460. El Aguila. Dic.-31

¡¡NOVIOS!! ARGOLLAS ORO, 18 y 14 quilates, ofrece Relojería Sportman, $ 30, San Diego 780. Sucursal S. Diego 1523. N-26

¡OJO! NOVIOS, ARGOLLAS PARA matrimonios, en oro de 18 o 14 k., sólo por $ 30 el par. Chacabuco 5. "La Buena Fe". 19-N

ORO, PLATA, PLATINO, MONEdas cómprase. San Antonio 89. 26-N.

ANIMALES

CHANCHOS COMPRO, INDICAR edad, precio y cantidad, Casilla 1459. N-20

SE VENDEN GATITOS PERSAS baratos, Cochrane 1123. 20-n

100 PESOS SE DARA AL QUE DEvuelva un perrito Pomerania overo, perdido el 15; responde al nombre de "Tim"; devolverlo: Santa Isabel 240. N-20

VACAS PARIDAS: EN VENTA PERmanente, escogidas, muy buenas lecheras y de terneros chicos. También llegará el 23 del presente una nueva partida de 60 vacas paridas de 1.a clase. Antes de comprar en otra parte, visiten nuestro establecimiento: calle Antonio Varas 1243, esquina Antofagasta. Teléfono Inglés 846 (Estación). N-19

TALAJE OFREZCO VEINTE cuadras bien empastadas, inmediatas a Nos. Moneda 1564. 19-N

VENDO DOS CABALLOS DE TIRO y arado. Erasmo Escala 2930.

¡GANGA! VENDO CABRAS REcién paridas, $ 80. General Velásquez 301. 20-N

AUTOMOVILES Y CARRUAJES

AUTOMOVIL CERRADO ESPLENdido, véndese ocasión. Erasmo Escala 2107. 19-N

FORD, CARROCERIA CERRADA, en perfecto estado se vende. Garage Ford. San Miguel 142. N-18

FORD SPORT CON BAKUM, GArantido, vendo $ 3,500. Delicias 3223. 19-N

BATERIAS ALEMANAS PARA AUtos de toda marca. Composturas: Sotomayor 57. 20-N

AUTOMOVIL COLE VENDO CON facilidades de pago o permuto por quinta alrededor Santiago, $ 12,000. Echáurren 162. 19-N

WILLY KNIGHT, HERMOSO, TUrismo, garantido, forros nuevos, véndese por viaje. Agustinas 838, 1 a 4. 22-N

COMPRO CHASSIS FORD, O CON carrocería sport; motor último modelo. Huérfanos 1129, de 10 a 11 A. M. 19-N

NEUMATICOS, PARA COMPOSTUras seguras, económicas; mándelas. Morandé 656. Consulte precios. 19-N.

VENDO MOTOR A PARAFINA, 6 H. P., marca Fairbanks Morse, y un magneto Basch. Tratar y verlo, calle Maruri 613. 19-N

AUTOMOVIL TURISMO, PERFECto estado, numerosos repuestos. Véndese barato o permútase por coche para campo. Barroso 23. 20-N

AUTO FORD SPORT Y MOT CHEveland garantido vende de ocasión. Gálvez 797. N-20

ESCUELA PRACTICA CHAUFFEUR mecánicos, cursos rápidos, enseñanza por sus dueños varias marcas. Vicuña Mackenna 838. N-23

VENDO VARIAS BATERIAS 6 x 8 volts. Precio de ocasión. Artesanos 638. 21-n

COMPRO CARROCERIA SPORT para Ford, Huérfanos 1129. De 10 a 12. 20-n

SIDE-CAR COMPRO, PREFIERO Harley-Davidson, Casilla 3045. 21-n

AUTO CAMION FORD, DE DOS toneladas, en perfecto estado, se vende. Verlo y tratar: Mapocho 6411. 20-N

MOTO INDIAN SCOUT: EN PERfecto estado, con side-car, equipo eléctrico, véndese $ 8,000.00. Verla: Huérfanos 1130. 19-N

SE VENDE UN COCHE DE DOS ruedas, con un caballo. General Velásquez 860. 19-N

OCASION: VENDO BREAK CUAtro ruedas, en perfecto estado. Matucana 887. 19-N

SE VENDEN DOS VICTORIAS CON caballos, buen estado y auto Ford garantido, de 12 a 1. Carrión 11606. 19-N.

TAPABARROS PARA FORD VENde la Fábrica Fontecilla 166. 25-n

ELEGANTE AUTOMOVIL CERRAdo, muy buen estado, económico, ideal para servicio público; facilidades a persona responsable, vendo. Morandé 350. N-20

DODGE SEDAN, PERFECTO ESTAdo, de verdadera ocasión, compro. Pago contado. Bandera 176. N-19

FORD LIMOUSINE, CON PARTIda eléctrica y en perfecto estado de funcionamiento, vendemos de ocasión. Garage Ford, San Miguel 142. N-24

COCHE CUNA VENDESE, DE ocasión. Agustinas 2066.

AUTO-CAMIONES ESPECIALES, reparto panaderías, vendo dos. Luis Barriga. Huérfanos 1235. 20-N.

AUTO PIANO POCO USO, VENDO ocasión, buenas voces. Tarapacá 752.

VENDO BUICK ELEGANTE, SIEte asientos o arriendo para Santiago o veraneo. Mapocho 1168. 23-N.

NEUMATICOS, VULCANIZACIOnes, arreglos de pestañas y reparaciones en general, lo mejor el taller. La Estrella. Brasil 25-B. 21-n

¡CHOFERES AUTOMOVILISTAS Ford! Aprovechen buen descuento por compras de repuestos Ford. Almacén: San Pablo 3236. 25-N

$ 5,000, REGALO MODERNO AUtomóvil turismo, perfecto estado. Castro 318. Casa 3. 21-N

COMPRO CARROCERIAS TURISMO Ford y automóviles Ford. Río de Janeiro 166. 20—N

AUTOMOVIL ESEX, ULTIMO MOdelo, con sólo tres meses de uso, véndese por dos tercios de su valor. Delicias 78.

CORONA Y PIÑON CHEVROLET, tipo grande compro. Agustinas 857.

CARRUAJITOS DOS RUEDAS, dos cinco asientos. Camión Sport; realizo tapabarros todas clases, hacen precios muy convenientes. Avenida España 378. 20-N

FURGON, CUATRO RUEDAS, muy sólido, vendo. San Diego 15. 20-N.

COCHECITO DOS RUEDAS, FLAmante y arneses, vendo. Cumming 1031. Tratar, Huérfanos 2805.

COMPRO COCHECITO DOS RUEdas o cambio por propiedad. Castro 706.

VENDO UNA CARRETELA CON reparto de leche, de 10 a 12 decálitros y lechería, 3 caballos. Tratar: 11 a 12. Nataniel 1562. 19-N

POR REALIZACION DE NEGOCIO vendo una carretela lechera nueva, resortes importados eje patria del 60, un caballo mestizo percherón de 5 años garantido sano, tiro doble, 2 vacas paridas, cría chica sanas, buenas lecheras. Tratar órdenes de 7 a 8, Independencia 2395. Lo Negrete. 19-N

VENDO CARRETELA DOS RUEdas, en Cienfuegos 28. 19-N

CARRETELA CON CABALLOS, aperada, arriendo o compro. Santa Elena 1833. 20-N

CARRETONES DE GOLPE, ESPEcialmente construidos para trabajo pesado, véndense. Avenida Las Quintas 154, esquina Francisco Bilbao. 19—N

VENDO CARRETELA CAMION, realizo $ 550. Diez de Julio 1261. 19-N

SE VENDE UNA CARRETELA con caballo, de ocasión. Recoleta 1828. 21-N

COMPRA-VENTA VARIAS

ALMACEN DE CUEROS CURTIdos y suelas. Depósito de grandes curtiembres nacionales. Ventas por mayor y menor. Prat 189. 26 Oc. 1923

LANA, GRAN LIQUIDACION DE lana a $ 33 arroba. Cueros enlanados para camas y pellones. Curtiembre Angora. Prat 189. 27-Oct.-1923

¡¡A BAÑARSE!!! BAÑOS INGLEses $ 140. Baños franceses, $120. Baños Americanos, $ 90. Baños suizos, $ 90; Baños empleados, $ 45. Baños esponja, 28. Baños asiento, $ 25. Baños lluvia, $ 20. Baños guagua, $ 10. Baños de pies, $ 8; lluvias, $ 4. Antigua fábrica "Mérida". Chacabuco 28 B. ¡¡Mucho cuidado!! no confunda nuestra dirección; todos nuestros artículos son premiados. 16-F-1923

POROTOS SOYA, ALIMENTO PAra diabéticos, vende Morandé 729. 30-N

UTILES LAVANDERIA, PERFECto estado véndese, bajo precio. Juan Vicuña 1636. n-25

QUESOS Y MANTEQUILLA HAY constantemente completo surtido, a bajo precio. Ventas por mayor y menor. 21 de Mayo 879. Teléf. 6128. Casa de compra y ventas. 8-D.

VENDO TOTORA PARA VIÑAS. San Pablo 4869. 6-d

HABAS COMPRO PRODUCCIONES para secar. Anticipo fondos. Chacabuco 16. N-25

COLCHONES, REPARACION A DOmicilio. San Diego 9. 15-Dic.

VENDO VARIAS BATERIAS 6x8 volts. Precio de ocasión. Artesanos 639. 21-N

VENDO FUELLE, CUETO 1262. 19-N

SE VENDE UNA LINDA MONTURA aperada. Verla: San Ignacio 458. 21-N

ACEITUNAS DE PRIMERA CLASE. $ 1.60 kilo. Vende San Diego 1201. 21-N

PELO, TRENZAS, COMPRASE. Plaza Brasil 273. 19-N

SE VENDE ARMAZON, MOSTRADOres para botica o perfumería. Carmen 617. 19-N

$ 1,40 PAQUETE MANTEQUILLA Osorno, fresca, para mesa. Fiambrería Central, Merced 864. 19-N

COMERCIANTES: TENGO MANTEca pura, garantida 133 quintal.—Sargento Aldea 1180. 19-N

DE OCASION SE VENDEN VARIAS tazas excusado, estanque, banco carpintero, escalera, tablones, roldanas, cables, etc. Gandarillas 130. 19—N

TIPO VIEJO, PAGO BUEN PREcio. Rosas 2087. 19-N

$ 60, VENDO BILLAR. TEATINOS 863. 19-N

OJO: JABON VETADO, PRIMERA calidad, 49 pesos quintales. Santa Isabel 260. 19-N.

VENDO UTILES DE LAVANDEría, en perfecto estado. Juan Vicuña 1636. 19-N

QUESO CABRA, MAYOR Y MENOR, $ 1.60-1.50. Tocornal 635. 20-N

BALANZA, LUSTRIN, ARMARIOS, mostradores, vidrieras, vendo. Huemul 1550. 20-N

JARABES FINOS: GOMA, GRANAdina y grosella, tres cincuenta litro, mayoristas, grandes descuentos. San Francisco 1073.

DAMAJUANAS, CUARTEROLAS, barriles, licores, etiquetas y esencias líquidas. San Francisco 1072.

OCASION UNICA: MOLDES, UTIles para fabricar soldados plomo. Vendo. Picarte 236.

CALIFONT HUMPHREY IMPORTAdo, garantido, para dar agua hirviendo a varios artefactos, vendo. Morandé 689. N-19

OCASION! VENDO ROMANA 500 kilos, 35 sacos carbón coke. Toesca 2741. N-19

VENDESE INSTALACION DE DEpósitos lecheros, esmaltados, importados Alemania, capacidad tres decálitros. Tucapel 527, Ñuñoa. N 19

COCINA GAS, CUATRO PLATOS, poco uso, véndese ocasión o cámbiase por buena cocina carbón. (Palma) Inglaterra 1145. N-19

CUEROS LOBO COMUN, PARTIDA entregable Febrero, ofrécese. Aníbal, Correo 5. N-20

COBRE COMPRA SAN PABLO 1441. N-25

COMPRO DE OCASION ESTANQUE para agua, tinas o pipas viajeras. Lillo 395. N-19

VENDO CUYES POR MAYOR Y menor. Irarrázaval 731. N-20

VALIOSA COLECCION DE PAJAros embalsamados, cocina a gas, dos ricas carabinas de caza y cuadro antiguo vendo. Arturo Prat 1758.

VENDO ARMAZON, MOSTRADOR, vidriera y peso. $ 150. Prieto 1317. 20-N.

SEÑORAS: VENDO SILLA MONtar inglesa, tres ganchos. Maipú 30, casa 6.

PAPEL IMPRENTA, POR FARdos y resmas vendo. Gálvez 295.

DE OCASION VENDO PARTIDA cajones vacíos. Matta 659. 20-N.

COMPRO OCASION BARRAS NIqueladas, mesones mármol carnicería. Prat 408. 20-N.

TALABARTEROS, PARETES A 12 y 14 pesos metro, vende la fábrica Avenida Cañas 2821. Correo N.o 10. Casilla 5.

MIL SACOS TRIGUEROS, REALIzo a $ 0.95. Carrera 553.

VENDO ROMANA DE PLATILLO importada. Chiloé 1701. 20-N.

OCASION VENDO LINDO LAVAtorio imitación. Recoleta 287. 20-N.

CIENTO SESENTA ASIENTOS desmontables para salas de espectáculos sociales, vendo baratos. Egaña 578.

MANTECA DE CERDO, PURA GArantida, vendo a 128 quintal desde una lata, puesta domicilio. Castro 701. Teléfono 164 Parque.

MANTECA 1.a VENDO 128 QUINtal, San Pablo esquina Riquelme.

128 QUINTAL VENDO MANTECA 1.a. Mercado Central, puesto 18.—Teléfono 394.

ACEITE Y PIELES LOBO, COMUN y fino ofrece, casilla 6113. 21-N.

ESCOPETAS DOS CAÑONES Y CAlibres 12 y 16 cómprase. Casilla 6113. N-20.

CISCO GARANTIDO DE ESPINO $ 5 saco de 80 kilos, vendo. Chacabuco 18.

BILLAR COMPLETO, VENDO. Martínez de Rozas 2256. 19-N.

CARBONCILLO DE ESPINO, MARneado tan bueno como carbón, $ 6, sacos, de 70 kilos vende el depósito. Chacabuco 18.

COMPRA-VENTA NEGOCIOS

LAVANDERIA CON MUCHA clientela y de muy buen barrio vendo. Castro 64. 19-N

ALMACEN ESPLENDIDA SITUAción, gran patio, habitaciones, muy poco capital, véndese. Diez de Julio 475. N-19

VENDO ALMACEN ABARROTES, por no poder atender, barrio comercial. Santa Isabel 0235. 22-N

VENDO DEPOSITO DE VINOS, buena venta diaria, en $ 600. Gálvez 1161. N-20

SE VENDE BAR Y RESTAURANT El Trovador, con buenas ventas diarias. Chacabuco 26. 19-N.

VENDO NEGOCIO MENESTRAS poco capital, con casa-habitación, espléndida situación. Arturo Prat 1902. 21-N

CIGARRERIA SE VENDE. ALAMEda esquina Echaurren. 19-N

VENDO ALMACEN $ 1,500. CAMIlo Henríquez N.o 144. 19-N

SE VENDE ALMACEN DE ABArrotes. Romero 2962. 22-N

VENDO CARNICERIA MITAD VAlor. Buena Venta Benavente 705. 19-N

VENDO NEGOCIO ABARROTES. Viaje Europa, poco capital, espléndida utilidad. Avenida Pedro Valdivia N.o 1399. 19-N

FABRICA DE JABON, CON CLIENtela. Instalación para 1,200 quintales mensual. Véndese por enfermedad del socio-administrador. Arturo Prat 1965. 20-N

VENDO NEGOCIO MENESTRAS, buena posición por no poderlo atender... 19-N

LAVANDERIA VENDO, ESPLENdida situación. Marín 125. 19-N

VENDO NEGOCIO ABARROTES poco capital. Madrid 897. Esquina Coquimbo. N. 19

VENDO ANTIGUO Y ACREDITADO almacencito con habitaciones, San Francisco 556. 19-N

VENDO ALMACEN ABARROTES, casa esquina poco capital. Rogelio Ugarte 1493. N-20

VENDESE LIBRERIA Y CIGARREría recién instalada por no poder atender. Independencia 578-A. Buen local, fácil agregarle otro ramo. N-22

POR VIAJE URGENTE AL NORTE vendo por lo que caiga, Pastelería y Cigarrería, San Pablo 3824, pasado Lourdes. 19-N

CANTINA DE 2.a CATEGORIA, vendo con estantería, gran ocasión. Franklin 1198. 19-N

OJO: VENDO BARATO PUESTO varios, Santa Rosa 608. 20-N

MUCHISIMA OCASION: VENDO peluquería. Tratar: Franklin 1069. 20-N

VENDO ALMACEN ABARROTES por no poder atender. Barrio comercial. Santa Rosa 1867. 19-N

EN BARRIO POPULOSO Y COMERcial, véndese por enfermedad, negocio abarrotes, con anexo cigarrería, dulcería y frutería. Chiloé 2046. 20-n

SE VENDE CARNICERIA. ROSAS 2580. 20-n

BUENA SITUACION, POR ENFERmedad vendo negocio barato. Prat 1086. 20-N

$ 300 REGALO CARNICERIA, arriendo $ 60, con habitación. San Pablo 4263. n-19

HABIENDO COMPRADO AL SEÑOR Luis Tusso, negocio de abarrotes, Chiloé 1202, esquina Marina de Gaete, no respondo por cuenta alguna pasado tres días. Santiago, 19 de Noviembre 1922.—Róbinson Segobiline. 20-N

GRAN NEGOCIO: VENDO PASTElería y salón de baile, casa-habitación, contrato 6 años, arriendo barato. Venta mensual $ 10,000. Bandera 131. Oficina 14. 19-N

HABIENDO COMPRADO EL NEgocio de zapatería, Delicias 707, de Gaspar Aguilú, no respondemos por cuentas pasado tres días.—Socios Hnos. 20-N

BOTICA MUY PRODUCTIVA, Surtida, bien situada, véndese. Clasificador 83 A. 20-n

ESPLENDIDO HOTEL DE PASAjeros, bar, restaurant muy buena situación, utilidades comprobadas, vendo con facilidades de pago. Bandera 131. Oficina 14.

BARRIO SAN PABLO, CASA CEna, restaurant, espléndida situación, vendo $ 2,400.

REGALO 4,000 CONFITERIA, FAbrica pasteles, situación comercial, San Diego.

PANADERIA, VENDO LA MEJOR de Santiago, mucho porvenir. Bandera 131, oficina 14.

COMPRO ALMACENCITO. MATUcana 506. N-23

VENDO FRUTERIA. CASTRO 558. N-21

PANADERIAS VENDO TRES EN Santiago. O. Lihn D. Casilla 1153. 21-N.

FABRICA DE PASTELES, SAN Diego. Muy acreditada. Véndese con facilidades. Dirigirse, Aldunate 779.

VENDESE DESPACHO PUERTA cité. Independencia 1367. 22-N.

POR NO PODER ATENDERLA traspaso empresa biógrafo, funcionando. Datos, San Diego 547, Pastelería. 20-N.

INDUSTRIA POR POCO DINERO vendo barato, veinte diversos moldes para hacer dulce de figuritas, realizo por no ser del oficio. Concepción 1012. 20-N.

POR NO DISPONER DE CAPITAL para impulsar, vendo un mercadito recién instalado en Bulnes 681. 21-N.

ESPLENDIDA OPORTUNIDAD Casa residencial centralísima, dormitorios todos calle, ascensor, todas comodidades, se vende, por ausentarse enfermedad su dueño Europa. Fernando Remagni. Galería Alessandri 20 A. 20-n

CAMBIO BILLA POR CARNICEría. Doy o recibo saldo. Chacabuco 14 A.

SALON DE REFRESCO VENDO, Bascuñán 301.

250 VERDULERIA, CARBON, LEña, con local. Gay 1732.

VENDO TALLER MUEBLERIA, barrio comercial y clientela, poco capital. San Pablo 2242. 21-N

CARNICERIA ARREGLADA, VENdese, cobrando únicamente los útiles, arriendo o necesito socio capitalista. Esperanza 887. 19-N.

DIVERSOS

HOJAS GILLETTE, NAVAJAS, TIjeras, afílanse. Portal Fernández Concha, Kiosko 9 1/2. 26-O.-1923

AGRICULTORES: PUERTAS DE MAdera para potreros, construcción rápida y sólida. Taller carpintería. Sazié 1885. 1-D.

DEPOSITO ACEITUNAS: $ 1.80 KIlo. Coquimbo 1056. Necesito vendedor. D-7

GABINETE DENTAL Dr. DE PEtris, Galería Alessandri N.o 25, 1er. piso. Trabajos rápidos, sin dolor. Sección económica (2-4). Dic. 7.

TODA PERSONA DE BUEN GUSto, debe usar la legítima **ANILINA ALEMANA "HOLSTINA".** Pídase en todas las Boticas y Droguerías. 19-N

HECHURAS TRAJES, 30; BORDAdos, 40. Egaña 632. 19-N.

A EDELMIRA MORALES NECEsitasela en Prado 2136, esquina Lincoyan, una cuadra carros Ñuñoa y Avenida Salvador, 7 cuadras Vicuña Mackenna. 19—N

TRANSFERENCIAS DE MARCAS.—Todas las marcas registradas por la firma B. Dieden y Cía., han sido transferidas a la Compañía Comercial Dieden Ltda. N—24

COMPOSTURAS FINAS EN MUEbles antiguos hace la carpintería de R. Morales. Brasil 56. 22—N

CONCURSO.— CITASE A CONCURso para proveer el cargo de oficial de secretaría de la Sociedad Unión Comercial. Los aspirantes deberán poseer los siguientes conocimientos: Taquigrafía, Redacción, escritura a máquina y buena letra. El concurso tendrá lugar el 22 del presente en la Unión Comercial, a las ... M. Para mayores antecedentes consultar diariamente en la secretaría de 9 y media a 10 A. M. 20-N.

FORD RENT SINGLE, ROOMS ANd en suite. Light and well furnished for English and Americans. Agustinas 1971. 20

SOLDADURAS AL OXIGENO ... toda clase metales. Chacabuco 2... n-

ESTANQUE FIERRO GALVANIZAdo, dos mil litros, pailas de cobre, bombas para agua y bodegas, autoclavos, alambiques, vende Antigua Calderería San Pablo 1441, entre Amunátegui y San Martín. N-

CASIMIRES FINOS PURA LANA $ 16, $ 18, $ 20, realiza "Casa Sum..." Bandera 646. N-

CURTO, TRANSFORMO, LIMPIO pieles, plumas; embalsamo pájaros. Limpio marabú. Olivos 950. N-

GRAN SASTRERIA AHUMADA ... Avisamos a los socios de nuestros clubs que en el 18.o sorteo del ... salió favorecido el 71. Club B... formación, cuota semanal $ 7 ... derecho a $ 160. Femenía y Cía.

COPIAS A MAQUINA, SE HACEN. Enséñase escritura. Huérfanos 1235-B. 20-

EXPOSICION INDUSTRIAL, ... clausura hoy. Gran baile y fuegos artificiales esta noche. Entrada $ 2.

FESTEJOS DE CLAUSURA DE LA Exposición Industrial, esta noche en la Quinta Normal. Entrada general $ 2.

FUEGOS ARTIFICIALES EN HOnor del Capitán Aracena, habrá esta noche en la Quinta Normal. Entrada general: $ 2.

GRANDIOSOS FUEGOS ARTIFIciales en la Quinta Normal, frente al Pabellón París, esta noche. Entrada general: $ 2.

SORTEOS CON NUEVE PREMIOS habrá esta tarde en la Exposición Industrial.

LEA USTED EN LOS DIARIOS DE hoy el programa de los Fuegos Artificiales de esta noche.

CLUB DE TEJIDOS "SMART" ... número 1 de chombas, salió favorecido el número 92. Edificio Arigit... 3-17.

TELEFONOS, COMUNICACION INterior, para casas habitación, haciendas, oficinas, etc. Recién llegados. Agustinas 1109. 22-

TEODOLITO PARA MINAS, PERfectísimo estado, véndese barato. Agustinas 1109. 22-

TRANSFORMADORES PARA CAMpanillas eléctricas, reemplazan pilas donde hay corriente alterna. Precio, $ 25. Unico gasto para dejar timbres en perfecto estado ... muchos años. Véalos en Agustinas 1109. 22-

PILAS ELECTRICAS DE 4 1/2 Volts. La sin rival. Aplíquela ... timbre de calle y cesarán sus pesadillas. Importador, Agustinas 1109.

BIOGRAFOS MARCA ALEMANA con rica óptica, espléndida proyección. Por sólo $ 520, moneda corriente. Véalos funcionar en Agustinas 1109. 21-

INSTALACIONES Y REPARACIOnes de artefactos sanitarios, agua, gas y acetileno. Vicuña Mackenna 15. 19-

INSTALACIONES Y REPARACIOnes de artículos sanitarios, agua, gas y acetileno. Vicuña Mackenna 15. 19-

CONSULTORIO ESPIRITISTA ...riamente. Rengifo 713.

NAVAJAS DE AFEITAR REAL... a 3.90 cada una. Tubos para ...ras. Almacén Concepción. San Diego 881.

VENDO PAILA GRANDE DE CObre, sommier. Huemul 1017.

VIUDA JOVEN SIN HIJOS, BIEN relacionada, casa bien puesta, quiera recibir dos señoritas educadas distinguidas. Escribir: Mar B. Correo 8.

FABRICA CALZADO, BASCUÑAN 383. Realizo calzado señora, fino desde un par. Zapatillas gamusa negra $ 36. 20-N.

DENTISTICA, ESTUDIANTES, sillón portátil mejor que Whithe ocasión. San Ignacio 892.

QUILINEJA SE OFRECE A FAbricas. Walnut, casilla 60 D. 21-N.

ANILINA ALEMANA OLIVER, Caja, $ 1.50. Depósitos: Botica, Vergara 397. Brasil 4. San Antonio 73.

SE TIÑEN ALFOMBRAS, TRAJES, etc., precios rebajados, Tintorería Parisiense. San Antonio 73.

TODO ESTA CARO PERO EN LA Tienda el Bazar Porteño, San Diego esquina Avenida Matta encontrará usted bueno y barato. Sedalinas de un color, a 3, 2.50, 2 pesos metro; mesalinas de algodón a 4, 3.50, 3 pesos metro; Brillantina blanca doble ancho, a 4, 3 pesos metro; Saldo gasa blanca labrada realizamos a $ 2.50 metro; Cañamazos de un color doble ancho regalamos a 2 pesos metro; Piqué borlón blanco a $ 5, 5.50, 5, 4, 3.50 y 3 metro; Cotón blanco a 5, 4.50, 4, 3.50, 3, 2.60 metro; Piel blanca a 5, 4.50, 4, 3.50 metro; Brines para trajes de niño, 4, 3.50, 3, 2.50 metro; Caky buena clase a 5, 4.50, 4, 3.50 metro; Camelias de pura lana bonitos colores a $ 10.25 metro; Brin blanco tejido granité a 5, 4, 3, metro; Brin crudo para delantales a 4, 3.50, 3, 2.60, 2.30 y 2 pesos metro; Sa... inglesa para ropa interior muy durable a tres pesos metro; Toa... doble ancho para sábanas a ocho, siete, seis, cinco, cuatro pesos metro; generitos de algodón estilos fantasía a 5, 4, 3 pesos metro; Velo negro ancho 1.40 metro, ganga, a $ 3 metro; Generitos delgados varias clases a 1.60, 1.50, 2, 2.40 metro; Saldo Camelias de lana, ancho 1.20 realizamos a 12.50 metro; Casimir inglés listado negro y azul ganga 25 pesos metro; Casimires varios realizamos a $ 18, 20, 22, 25 pesos metro; Lienzo Culebra realizamos a 2 pesos metro; Saldo pañuelos de cuadritos, liquidamos a $ 4.90, 5.25, 7 cada uno. Corsés llegó nueva remesa y seguimos realizando a 11, 12, 13, 14, 15, 16, 17, 18; 19; 20; 22 pesos cada uno. Saldo Jabón Chaplin regalamos a 30 centavos el pan. Nuestros precios son siempre de ocasión. Tienda El Bazar Porteño, San Diego esquina Avenida Matta.

ALFOMBRAS SMIRNAS, CAJUEla, collares, plata, platos floreros antiguos, vendo. Compañía 1433. N-20.

SE COMPRAN CARACOLES DE viña, que sean frescos. Lira 542

OBJETOS PERDIDOS

HABIENDOSE EXTRAVIADO LA póliza de seguro de vida N.o 419, de don Ismael Torrealba, tomada en La Protección Mutua de Empleados Públicos, se da el presente aviso por haber quedado nula y sin valor alguno. 20-N.

GRATIFICACION SE DARA A LA persona que devuelva un aro con perla perdido en el trayecto de la calle San Antonio 245 a la Alameda. 19-N

SE DARA GRATIFICACION a quien entregue capa negra tejida a Villavicencio 315.

LIBROS Y ESTAMPILLAS

LIBROS COMPRO. SAN DIEGO 105. D-2

COMPRO LIBROS USADOS, NOVELAS, métodos de música. San Diego 223.

VERANEO

CASA EN VALPARAISO, AMOBLADA, inmejorable situación, arriéndase temporada verano. Casilla 732. Valparaíso. 19-N

$ 80, 90, 100, ARRIENDASE CASAS aseadas en cité higiénica, patio, electricidad. Distan 3 cuadras del centro. San Francisco 328. 25-N

CARTAGENA: ARRIENDASE CASA amoblada muy cómoda. Dirigirse: Hotel Royal. N-19

CARTAGENA ARRIENDO CASA chica amoblada, limpia, moderna. P. d. P., Correo Central. 19-N

EN SAN BERNARDO SE ARRIENDA amoblada casa nueva, para poca familia, con linda quinta, toda clase de frutas y flores. Desde Diciembre hasta Marzo, $ 500 mensuales. Barros Arana 728. N-19

PLAYA MAITENCILLO. —Arriendo buena casa de concreto, amoblada. Tratar: Sazié 2469.

EN QUINTA GRANDE CON MUCHA sombra y baño de natación, se arriendan 2 piezas, sin muebles, con o sin pensión, por temporada o permanente. Casa alemana. Providencia, Manuel Infante 651.

CONTADORES

OFICINA DE CONTABILIDAD. E. Claussen. Casilla 535. 30-N

INSTRUCCION

$ 15 MENSUALES MECANOGRAFIA. Cursos comerciales. Instituto "Pinochet Le-Brun". Huérfanos 1657. N-21

PROFESORA DE CASTELLANO hace clases particulares; prepara exámenes. Huérfanos 2474. 19-N.

ESCUELA NAVAL: PREPARO ADMISION repaso idiomas. Forbes, Huérfanos 930.

ACADEMIA "PITMAN". ESTENOGRAFIA, mecanografía, correspondencia comercial. Profesorado titulado. Maule 1075. N-20

CARTAGENA: ARRIENDASE CHALET amoblado, orillas del mar. Manuel Rodríguez 79. N-19

CURSO GRATUITO CONTABILIDAD Matrícula abierta. Círculo Estudiantes de Comercio, San Francisco 982. N-21

PROFESORA OFRECESE ENSEÑAR niños y señoritas, humanidades, francés, piano, bordado. Santa Rosa 428. 19-N.

INTERESA A UD. JOVEN. EN LA Academia New York de Enseñanza Comercial Av. Matta 888, esquina Chiloé está abierta la matrícula para un curso nocturno de Contabilidad y Aritmética Comercial, que funcionará durante las vacaciones. Se atiende diariamente y en la noche de 8 1/2 a 10 P. M.

COLEGIOS, CONGREGACIONES, encontrarán en Agustinas 1109, máquinas de biógrafo, que consumen solamente diez centavos por hora en corriente eléctrica y sirven para cualquier película de teatro; precio último, $ 520, moneda corriente. No son juguetes. Optica alemana de primer orden. Trabajo de precisión. 22-n

CURSOS POR $ 50, 35, 30, 25, 20, Y $ 15 mensuales. Instituto Mercantil. Estado 239. 19-N

CURSOS MATINALES, VESPERTINOS y nocturnos. Instituto Mercantil. Estado 239. 19-N

CURSOS POR CORRESPONDENCIA. Instituto Mercantil. Estado 239 19-N

CURSOS DE 18 MESES, 12, 10, 8, 6, 4, 3 y 2 meses; también de 1 mes. Instituto Mercantil. Estado 239. 19-N

CONTABILIDAD COMERCIAL (Agrícola, Bancaria, Minera, Industrial, Fiscal, Municipal, Oro y Billetes, de Sociedades Anónimas, Colectivas, Comanditarias y Participación), Aritmética Comercial, Gramática, Redacción Mercantil, Inglés, Francés (Alemán o Italiano), Taquigrafía, Escritura máquina, Legislación Civil, Comercial, Aduanera, Consular; Correduría, Caligrafía, Moral, por $ 50 y 35 mensuales, según curso; otros por $ 30, $ 25 y $ 15. Diplomas legalizados: Instituto Mercantil. Estado 239 19-N

INSTITUTO MERCANTIL, ESTADO 239, teléfono inglés 273, fundado en 1904, el primero en Chile en su género, según la Estadística Oficial. Prepara cónsules, contadores generales y especiales, topógrafos, dibujantes, ayudantes de ingeniería y arquitectura, taquígrafos, dactilógrafos, corresponsales, etc. Pídase prospectos. 19-N

SEÑORITAS: CURSOS ESPECIALES, en las tardes. Instituto Mercantil. Estado 239. 19-N

USTED NO PIERDE SU DINERO, estudiando en el Instituto Mercantil. Puede estudiar personalmente o por correspondencia. Estado 239 19-N

$ 15 MENSUALES, ESCRITURA A máquina, inglés, francés, arismética, taquigrafía, gramática castellana, redacción mercantil, caligrafía. Instituto Mercantil. Estado 239. 19-N

OJO!: "ESCUELA NACIONAL DE Masajistas". Masaje médico. Belleza científica. Cirujano Pedicuro. Profesiones decentes lucrativas. Diplomas válidos. Pídanse prospectos. No trepide: Estado 363. 19-N

HUMANIDADES 1.o A 6.o AÑOS, preparamos exámenes. Numerosos certificados aprobación universitaria. Instituto Mercantil. Estado 239. Teléfono 273. 20-N

INGLES EN TRES MESES! ENseñanza esmerada. Sistema perfeccionado. Pronunciación perfecta. Referencias espléndidas. Profesor Bostonense. 46 Claras 46.

ACCIONES Y BONOS

COMPRO POLIZAS DE LA PROvidencia. Manuel Rodríguez 647. 24-n

ACCIONES DE "EL SOSNEADO", cómpranse. — M. E. Gómez. Bandera 441.

ACCIONES COMPAÑIA SEGUROS "La Resguardo", compro y vendo. —M. E. Gómez.

LETRAS PROTESTADAS, COMPRO y recibo en cobranza.— M. E. Gómez. Teléfono 786. Bandera 441.

HOTELES Y PENSIONES

En realidad, no me imaginé nunca el buen resultado que daría a mi pensión un aviso de tres días en el diario de mayor circulación en Chile. Los avisos Económicos de "La Nación", son los más novedosos y los más leídos.

PIEZA AMOBLADA CON PENSION arriendo. San Francisco 151. 19-N

CENTRALISIMO ARRIENDANSE piezas con pensión, días, meses. Catedral 1257. 23-N

LINDA PIEZA BALCON O DEPARtamento amoblado, arrienda con pensión casa alemana. Las Rosas 1130. 20-N.

ARRIENDO DEPARTAMENTO BALcones, piezas con pensión, casa honorable. Compañía 2551. 19-N

ARRIENDASE PIEZA GRANDE, calle, con pensión. Prat 187. 19-N

SE RECIBEN PENSIONISTAS DE mesa, pasajeros por días, arriéndase salón vista calle. San Diego 287. 19-N

ARRIENDO PIEZA CON O SIN muebles, con pensión. Arturo Prat 226. 30-N

FAMILIA, ARRIENDA PIEZA, pensión, matrimonio, dos señoras. Brasil 545. 19-N.

ESPLENDIDA PIEZA CON BUENA pensión, matrimonio o caballero. Chacabuco 569, una cuadra Quinta Normal. 19-N.

ARRIENDO LINDA PIEZA CON pensión. Compañía 2581. 21-N.

ARRIENDASE PIEZA AMOBLADA, con pensión, balcón calle. Esmeralda 878. 19-N

EN CASA FAMILIA HONORABLE, sin pensionistas, cerca carro Santa Lucía o Parque Forestal, necesita extranjero, soltero, pieza amoblada con desayuno, baño. Dirigirse: Casilla 457. 19-N

PENSION MADRILEÑA: VIAJEros, meses, días. Rosas 1022. 19-N

ARRIENDASE PIEZA MATRIMOnio o dos personas con pensión. Prat 440. N-22.

ARRIENDASE DEPARTAMENTO A la calle, con o sin pensión. Riquelme 964. 19-N

PIEZAS INDEPENDIENTES, AMOBLADAS, pensión o solas, apropiadas empleados. Precios módicos. Cumming 635. 19—N

SAN DIEGO 79 UN PASO DEL centro, arrienda piezas con pensión 21—N

ARRIENDO EN SERRANO 67, UNA linda pieza a la calle con pensión. Precio módico. 19—N

PIEZAS AMOBLADAS, CON BUEna pensión. San Diego 36. 19-n

OFREZCO PIEZA EXTENSA, Nueva, luz eléctrica, comida primer orden. Santa Rosa 225. 19-n

INDEPENDENCIA 1150, ARRIENdase pieza con o sin pensión. 19-N.

FAMILIA OFRECE DOS PIEZAS balcones, calle, pensión. Catedral 2429. n-20

ESPLENDIDO DEPARTAMENTO pensión, electricidad, balcones calle, casa respeto. Bulnes 25. 19-N.

CASA POCA FAMILIA ARRIENdase piezas balcón calle, con pensión. Santa Rosa 428, altos. 28-N.

MUY CENTRAL ARRIENDO DEpartamento balcones calle. Pensión mesa. San Diego 122. 20-N.

CASA FAMILIA ARRIENDA PIEza amoblada, con pensión. Agustinas 2066, esquina Brasil. 21-N.

MAGNIFICA PENSION, PIEZA con o sin muebles, prefiero de provincias. San Francisco 158. 21-N.

CASA FAMILIA EXTRANJERA, todo confort, arriéndase espléndidos departamentos calle, excelente pensión. Dos cuadras Plaza Armas.— Monjitas 466. 21-N.

PIEZAS CON SIN PENSION. Catedral 1646.

DEPARTAMENTO CON O SIN Muebles y pensión. Carmen 135. 20-n

PIEZA ARRIENDO CON O SIN pensión, también pensión sola. Serrano 436.

PIEZA PENSION, SEÑORAS, Matrimonio ofrecemos. Lira 279

FAMILIA ARRIENDA PIEZA O departamento calle con pensión. Recoleta 287.

CENTRALISIMO OFRECE FAMIlia honorable lindas piezas con pensión. Delicias 1385. 21-N.

PENSION, PIEZA 100; DIARIO, 6. Manuel Montt 2795. 19-N

ALTOS COMODOS Y ELEGANTES arriéndase, Carmen 201. 20-N.

ARRIENDANSE PIEZAS CON SIN pensión. Garcías Reyes 578. 10-N.

ARRIENDASE DOS PIEZAS CON O sin pensión. Gay N.o 2727.

PREPARANSE EXAMENES, CAStellano, historia, aritmética. Manuel Montt 2621.

OCUPACIONES (Ofrecen)

DOS TIPOGRAFOS NECESITASE en Rancagua. Sueldos: cincuenta y sesenta pesos. Trabajo permanente. Dirigirse: "La Semana", Rancagua. 19-n

CAJISTAS NECESITA LA IMprenta Cervantes. Moneda 1170. 20-N.

SE NECESITA UNA EMPLEADA, con recomendaciones. Calle Concepción 1635. 20-N

SE NECESITA COLOCADOR EN yeso. San Isidro 154. 24-n

CHAUFFEUR MECANICO, NECEsita la Compañía Transportes Unidos. 25-N.

VENDEDORES COMPETENTES EN frutas del país necesito, bajos precios. Altas comisiones. Presentarse, San Diego 911-915. n-19

JOYEROS NECESITO. TALLER DE joyería. Moneda 1597. 19-N

MUEBLISTAS COMPETENTES Y un huinchero, necesito. Gálvez 102. 19-N.

SEÑORA POBRE, HONRADA, CON hija, entregarle puesto verduras, necesito. Recoleta 2246. 19-N

NECESITANSE MAQUINISTAS para taller aparado, y dobladora. Fábrica Calzado. Chacabuco 554. 19-N

NECESITO PULIDORES Y ARMAdores, bronceros. Tocornal 621 20-N.

EMPLEADO OFICINA NECESITAse, exígese muy buenas recomendaciones y fianza. Dirigirse: Casilla 119 D. N-19

TRABAJADOR ALBAÑIL, RECOmendado necesito. Dávila 753. N-19

NECESITO PELUQUERO COMPEtente peluquería Bilbao, San Pablo 3190. 19-N

PELUQUERO NECESITO. BENAvente 560. 19—N

CARPINTEROS GOTICOS Y UNO para componer muebles finos, necesito. Brasil 56. 19—N

CIEN TRABAJADORES SE NECEsitan en la Hacienda Lo Vargas, Estación Batuco. 20-n

NECESITO VENDEDORES Y VENdedoras artículo fácil. Sama 1114. Pastelería. 19-n

SE NECESITA UN JOVEN QUE Entienda el trabajo de cortador de carnes. Independencia 870. 20-n

MAESTRO ENTENDIDO EN TRAbajo de bicicleta y moto se necesita en Moneda 2351, trabajo permanente Maison Francaise. 30-n

PASTELERO COMPETENTE O SEñora, necesito. Carmen 696. 19-N

NECESITO OPERARIO DE OBRA de hombre y plantillero, buen trabajador, pago buen precio. Bandera 861. n-21

SACADOR DE PINTURAS, CALZAdo niños. San Diego 1440. 19-N

MUEBLISTAS COMPETENTES, NEcesito. Arturo Prat 1128. 20-N

PIANISTA NECESITA URGENTEmente Restaurant. Matucana 5. n-19

RUEDERO, CAJERO COMPETENte, necesito. Catedral 2832. 20-N

ESTUCADOR CONTRATISTA CON andamios, se necesita. Estuco chalet. Pedro Valdivia 1663. 19-N.

ZAPATEROS COMPOSTUREROS trabajen bien necesito, urgente. Sta. Rosa 419. 20-n

TALLADORES TRABAJO A TRAto o día pago muy bien. Huérfanos 830. 20-n

TALLADORES MAESTROS U OFIcial necesito, pago muy bien. Padre Mariano 60.

AYUDANTE PARA LA COCINA Y quehaceres casa, necesito, buen sueldo. Correo N.o 7. Rosario 460. 19-N

MOZO FORMAL SIN VICIOS, puertas adentro, necesito. Rosas 1178. 19-N

ESPAÑOL COMPETENTE EN Contabilidades o para vendedor viajero. Conocedor de todo el comercio. Bien recomendaro, ofrécese. Dirigirse: Santa Rosa 428. 20-n

NECESITO PICADORES DE LEÑA, con recomendaciones. Prefiero con herramientas. Moneda 2349. N-20

PINTORES QUE SEPAN BIEN EL trabajo, se necesitan. Merced 386. N-19

SILLERO CARPINTERO, PRACTIco, necesito. Baquedano 1182. N-20

COCHERO, PARA CABALLERIZA y coche particular, con buenas recomendaciones, conociendo reglamento tráfico Santiago, necesita Hacienda "Lo Hermida", Ñuñoa. Casilla 36. N-19

CORTADORES DE CUERO Y CORtador de suela, máquina de golpe, se necesitan en la Fábrica de Calzado Amunátegui 914. N-19

MOZO PARA BODEGA DE FRUtos del país, necesito. Maestranza 200. N-19

MAESTRO BIEN ENTENDIDO EN dulces chilenos, necesítase. Carrión 1331. N-20

NIÑOS SEPAN COSER LIBROS, NEcesito. Maestranza 6. N-20

PINTORES MUY COMPETENTES, necesito. San Diego 968, casa 16. N-19

MOZO PARA COMEDOR, QUE SEpa muy bien su oficio, necesito. Inútil presentarse sin buenos informes. Catedral 2395. N-23

SE NECESITA CARRETELERO Y mozo con carnet y recomendaciones. Bodega Agrícola Rojas Hnos., San Pablo 2059. Teléfono 5038. 19-N.

MAESTRO PANADERO Y OFICIAL necesítase para campo. Competentes, sin vicios. Inútil sin buenas recomendaciones. C. J. B., Casilla 81-D. N-20

VENDEDORES PARA VENTAS semanal. Se necesitan. Cochrane 720. Casita 5. 20-N.

NECESITO CARPINTERO DE banco. Talleres San Vicente, Sección Carpintería. 21-N.

NECESITO 2 ALBAÑILES COMpetentes en ladrillo y 2 buenos carpinteros. Tratar: Carmen N.o 1319. 20-N.

PERSONA PRACTICA REPARTOS vinos, buenos informes, ofrécese.— N. R., Ñuble 451.

SE NECESITA UN CARPINTERO, que sepa hacer toda clase de ataúdes. Avenida Infante 443. 20-N.

CAJISTA DE REMIENDO, NECESIto, prefiero mujer. San Diego 75.

SE NECESITAN DOS ELECTRIcistas aprendices. Victoria 563, casa 8.

CONTADOR DE IMPORTANTE casa comercial ofrécese. Dispone horas diarias. Dirigirse Contador, casilla 2085. 20-N.

CANTANTES NECESITO. INDEpendencia 397. 21-N.

MAESTRO PINTOR CARROCERO, competente en pintura y letras necesito. Maestranza 954. 20-N.

CARRETELERO NECESITO, Santa Isabel 148.

TEATRO MUNICIPAL: NECESItanse 20 hombres para comparsas esta noche, a las 7.

NECESITO CARRETELERO REcomendado. Matta 659. 20-N.

ALBAÑILES NECESITO. AMUNAtegui 745.

NECESITO MATRIMONIO U hombre solo, para establo, que sepan bien sacar leche, recomendado. Mujica 63.

PANADEROS NECESITA LA PAnadería Colón. López 580. 20-N.

NIÑO 13-14 AÑOS NECESITA PAra limpieza y mandados. Moneda 629.

CABALLERO EXTRANJERO NEcesita señorita para el cuidado de la casa en Valparaíso. Bezanilla 1234.

VENDEDOR CON $ 600 EFECTIVOS necesito. Central P. W. M. 20-n

NECESITO OFICIAL CARPINTEro para el sur. Juan Vicuña N.o 1409. Verse: Con Sánchez.

40 ZAPATEROS ESTAQUILLADO necesito. Cochrane 645. 19-N

AYUDANTES CARPINTEROS NEcesito. Serrano 378.

NECESITO DOS BUENOS CARPINteros, hoy Domingo temprano. Andes 2057. 19-N.

NECESITO UN MOZO PARA BAR, con recomendaciones. Gálvez 430.

OFICIAL CARPINTERO, TRABAjador necesito, concretero y hacer adobes. Vicuña Mackenna 1080.

FUNDIDORES MAESTROS Y OFIciales competentes en bronce necesito. Matta 445. n-21

OPERARIOS MUY COMPETENTES en pinceles finos, necesito. Chiloé 1193.

SE NECESITA UN COMPETENTE calderero. Tratar, calle Agustinas N.o 1116. 20-N.

BUENOS PLANTILLEROS NECEsito. Bascuñán 383. 21-N.

ZAPATEROS PARA BLACK Y estaquillados necesito. Carmen 853. 21-N.

NECESITO AYUDANTE PARA carnicería sepa cortar. Cochrane 701. 21-N.

SE NECESITA BUEN GOTICO. — Avenida España 40.

NECESITO FUNDIDORES COMpetentes artículos sanitarios. Mapocho 2648. 20-N

NECESITO AYUDANTE DULCERO chileno competente. Delicias 2867.

HERRERO NECESITO Y OFICIAL. Esperanza 23.

LAVANDERIA LA REPUBLICA necesita, finera. Esperanza 26

OFICINA EMPLEOS "LA VELOZ", ofrece toda clase servidumbres recomendadas. Bulnes 384.

SERVIDUMBRES ENCONTRARA inmediatamente oficina "La Veloz". Bulnes 384.

CALDERERO EN FIERRO NECEsitase. Campo Marte 48.

MECANICO NECESITASE. CAMPO Marte 48.

SE NECESITA MOZO Y COCINERA. Eyzaguirre 1049. 22-N

AMA, DE CINCO A SEIS, SANA, necesito. Sotomayor 459. Pago bien. 20-n

NECESITO MATRIMONIO SIN HIjos, él jardinero, ella lavandera. Exijo informes de honradez, competencia. Maestranza 902, de 8 a 9 y media de la mañana. 19-n

SE NECESITAN APARADORAS PAra la fábrica de calzado. Calle Santos Dumont 560. 21-N

BUENAS PALETOCERAS Y AYUdantes, necesito urgente. Gálvez 140. 19-N

LLAVERA DE RESPETO QUE SEpa desempeñar el puesto con muy buenas recomendaciones, necesítase. Dirigirse por carta a Concepción. Maiuú 220. 19-N

APRENDIZA JOVEN PARA TAller fotográfico particular, se necesita. San Isidro 277. 19-n

COSTURERA, NECESITO, ENtienda traje señora. San Antonio 844. 19-n

MODISTA: NECESITA COSTURERAS competentes, trajes elegantes y sastre. Paga muy bien. Bilbao 14. Portal Granello. 19-n

SEÑORITA QUE SEPA ZURCIR bien, en medias y géneros, necesito. Brasil 56. 19-N.

NECESITO EMPLEADA, HUERFAnos 2970. 19-N.

NECESITO EMPLEADA PARA LA mano, sueldo $ 40. Carmen 47. 19-N

NECESITO EMPLEADAS COMEDOR y cocina. Huérfanos 2260. 19-N

NECESITO NIÑA PARA AYUDAR quehaceres de casa, San Pablo 2165. N-20

MUJER PARA AYUDAR QUEHAceres de casa, necesítase. Providencia 1038. 20-N

SE NECESITA FRANCESA PARA cuidar niño e ir al campo. Tratar: de 2 a 4, República 227. 20-N

MUJER SEPA SACAR LECHE, puertas adentro. Prado 2136, esquina Lincoyán, una cuadra carros Ñuñoa y Avenida Salvador, 7 cuadras Vicuña Mackenna. 19—N

NECESITASE EMPLEADA PIEZAS sepa coser, buenas recomendaciones. Catedral 1257. 19-n

NECESITO SIRVIENTA DE 14 A 16 años, para todo quehaceres de casa. Tarapacá 1052. 19-n

NECESITO EMPLEADA PARA cuidar niñitos; buen sueldo. Independencia 995. 20-N

EMPLEADA PARA TODO SERVIcio, que sepa cocinar, necesitamos. San Francisco 450. 19-N.

EMPLEADA SERVICIO CASA, NEcesito. Esperanza 70. Casa 2. 19-N

LAVANDERIA FRANCESA, RECOleta 348. Camiseras, posticeras, almidonadoras, lavanderas necesito

NECESITO EMPLEADA TRABAjadora e independiente y bien recomendada, competente para manejar y hacer todos los quehaceres de casa de caballero sólo con dos niños. Tratar: Víctor Manuel 2371. Final carros 24.

NIÑA NECESITA MATRIMONIO español urgente. Santo Domingo 550.

EMPLEADA PARA CUIDAR NIños, necesito. Vicuña Mackenna 189. 20-n

PERSONAS DECENTES QUIERAN ayudarse, necesitamos. Altos Baños Santo Domingo. N-19

LAVANDERIA RIO JANEIRO, MERced 475. Necesita camiseras, posticeras, almidonadora y buenas lavanderas. Pagamos buenos precios. N-20

MATRIMONIO, PEON, COCINERA, necesito. Avenida Pedro Valdivia 231. N-20

EMPLEADA PARA LAS PIEZAS, muy bien recomendada, buen sueldo, necesítase; pago carro. República 302. N-19

NIÑAS QUE SEPAN HACER BIEN cajas de cartón, necesítase. Marín 359. N-19

ALMIDONADORA, LAVANDERAS, necesita Lavandería Bruselas, Rosas 2040, entre Brasil y Baquedano. N-20

MUJER SEPA COSER, LAVAR Y cocinar, necesito; prefiero si tiene niñita 10 a 12 años. Andes 2615. Domingo de 10 a 12. N-19

NECESITO PIANISTA, EMPLEADA para piezas y comedor. Plaza Almagro 1126. N-20

NECESITO APLANCHADORA DE camisas y cuellos. Lavandería San José, Echaurren 330. N-20

SERVIDUMBRE, LA MEJOR DE Santiago. Pídala: Bandera 339. N-19

NIÑA DE 14 A 15 AÑOS, PARA PEqueños quehaceres, necesita familia extranjera honorable, buen sueldo. Buenos Aires 352. N-19

AMA DE LECHE, SANA Y JOVEN, necesita Castro N.o 6. N-20

EMPLEADA TODO SERVICIO, CON recomendación, necesítase. Matrimonio extranjero. Agustinas 2007. N-21

COSTURERA PARA TRAJES DE señora, se necesita. Lecador 3623, casa Director Escuela de Artes. N-19

COSTURERAS NECESITO. MAIPU 130. 20-N.

EMPLEADA PARA LA COCINA, necesito. Castro 706.

EMPLEADA DE MANO. PENSION Cóndor 1058. Necesítase.

NECESITO COSTURERA DE 1 A 7. Olivares 1464. 20-N.

NECESITO MUCHA ENTIENDA cocina, no importa sea con niño. A. Prat 1280. 20-N.

NECESITO AYUDANTAS EN MOda. Gay 2010. 20-N.

CAMISERAS COMPETENTES para obra fina y ordinaria necesito. Agustinas 826.

OPERARIAS TERNITOS NIÑO necesito. Agustinas 826.

EMPLEADA PARA TODO SERVIcio, en casa extranjera se necesita. Manuel Rodríguez 472.

APRENDIZA PARA FLORES DE 14 a 18 años, necesito. Ahumada 175. 20-N.

COSTURERAS MUY COMPETENtes trajes señora, necesita. Moneda 629.

CALADORAS COMPETENTES NEcesita, Galería de Novedades, Monjitas 879. 75-n

COSTURERAS COMPETENTES Necesita fábrica ropa blanca. Santo Domingo 1040. 20-n

NECESITO URGENTE EMPLEADA un repartidor con fianza. Dirigirse: Benavente 873.

VIÑA SANTA HILDA, NECESITO una repartidor con fianza. Dirigirse: Eyzaguirre N.o 1462. 21-n

LA FABRICA DE GORRAS NECEsita niñas competentes. San Diego 1530. N.o 20

LAVANDERIA BASCUÑAN 259, necesito buenas posticeras y camiseras. 20-N

NECESITO AYUDANTA PANTAlonera. Calle Romero 2651.

NECESITO COMPOSTURERO ZApatero. Almirante Barroso 386. 20-N.

A EDELMIRA MORALES NECEsítasele en Prado 2136, esquina Lincoyán, una cuadra carros Ñuñoa y Avenida Salvador, 7 cuadras Vicuña Mackenna. 19-N

JOVENES Y SEÑORITAS PREPArados en el comercio, contabilidad, idiomas, legislación, taquigrafía, escritura máquina, ofrecemos el comercio, industria. Instituto Mercantil. Estado 239. 19-N

MUJER SEPA SACAR LECHE, puertas adentro. Prado 2136, esquina de Lincoyán, una cuadra carros Ñuñoa y Avenida Salvador, siete cuadras Vicuña Mackenna. 19-N

EMPLEADA CON RECOMENDAciones, necesito. Tratar 1 a 3. Ejército 232. 19-N

CHIQUILLA CON CAMA AYUDAR quehaceres necesito. Santa Filomena N.o 137.

NECESITO JOVEN O NIÑA PARA mostrador de panadería. También necesito repartidor. Domínica 807.

VENDEDORA PARA PAQUETEría, necesito. Independencia 618. 19—N

PLANCHADORA DE CAMISAS DE hombre, necesito. Independencia 618. 20—N

LAVANDERA PARA FABRICA NEría, necesito. Independencia 618.

APARADORAS, ARMADORES INglés, Black, necesitamos. Las Quintas 546. 21-N.

NIÑA DE MANO Y NIÑERA NEcesito. E. Fernández 1171, Ñuñoa. Seis cuadras al sur Irarrázaval. N120.

SEÑORITA RECOMENDADA PARA enseñar dos niños en un fundo, necesito. Sazié 2504. N-20.

CAJERA SE NECESITA CON REcomendaciones. Puente 686. 20-N.

PINERAS Y CAMISERAS NECESIto Lavandería Le Grand Chic. Delicias 2733. 20-N.

NECESITO BUENAS CORPIÑERAS Merced 276. Parque Forestal. 20-N.

NECESITO BUENAS BLUSERAS y costureras. Rosas 2087.

EMPLEADA FORMAL DE UNOS cuarenta años, recomendada, para cuidar guagua, buen sueldo. Serrano 215.

SASTRERIA M. J. PARADA. MOneda 917, necesita muy buenos operarios, pago muy bien 21-N.

NECESITO COCINERA NIÑO PAra mandados. Moneda 1422.

SE NECESITA COCINERA CON recomendaciones. Marcoleta N.o [illegible] esquina Vicuña Mackenna. 19-N

COCINERA RECOMENDADA, QUE sepa muy bien su oficio, [illegible] postres, [illegible] Se paga buen sueldo. Dirigirse: Marín 319, de 9 a 12 A. M. 19-N

COCINERA SIN NIÑO, NECESITA Castro 441. 19-N

COCINERA RECOMENDADA NEcesito, Rosas 2654. 19-N

COCINERA SIN NIÑOS, NECESIto. Rosas 2416. 20-N

COCINERA RECOMENDADA NEcesito. Gálvez 185. 19-N

COCINERA NECESITO SIN RECOmendación. Blanco Encalada N.o 2109. 20-N.

COCINERA PARA DOS PERSONAS necesito. San Francisco 281. 20-n

COCINERA JOVEN, SOLA, SEPA cocinar. Maturana 773. N-19

COCINERA MAESTRA, OPTIMAS recomendaciones, necesítase; pago carro. República 302. N-19

COCINERA NECESITO, Y SIRvienta de mano. Lord Cochrane 419. N-21

COCINERA Y PARA LA MANO, necesitan. Quinta Normal, puerta Agustinas, lado baño natación. N-20

COCINERA Y EMPLEADA DE LA mano, se necesitan, con buenas recomendaciones, en San Francisco 231. N-22

COCINERA NECESITASE BUEN sueldo. Libertad 532.

COCINERA CON RECOMENDACIOnes, para poca familia, se necesita. Buen sueldo. Santa Rosa 855. 20-N.

COCINERA NECESITO. BUENAS recomendaciones. Chacabuco 38.

COCINERA NECESITO MUY COMpetente pago el mejor sueldo. 2179, Alameda de 9 a 12 y 4 a 5. n-20

COCINERA AGIL, RECOMENDAda, necesito. Sueldo: sesenta pesos. Rosas 1178. 20-N.

MEDICINA

VINO TONICO JAIME, RECONStituyente, el mejor y más eficaz remedio contra la debilidad y pérdida de fuerzas. Exíjase en cada frasco facsímil. J. Simón, único legítimo. 30-N.

EXAMEN DE LA VISTA, GRATIS, en el Almacén Optico, Ahumada 264, atendido por el especialista titulado Rotter. Gran surtido de toda clase de anteojos y lentes a precios bajísimos. 1-N 1923.

MASAJISTA EXTRANJERA, MAsaje contra la obesidad, reumatismo, estética femenina. San Diego 33. 19-N

ESTUDIANTE MEDICINA APLICA toda clase inyecciones, precios módicos, discreción absoluta. Cochrane 1149 A. 20-N

PENSIONADO "DOCTORA VICENtini". Recibo enfermas días, meses, parto, asistencia completa $ 50. Especialidad inyecciones intravenosas. San Diego 57. N-19

GONORREAS, IMPOTENCIAS, SIfilis, Debilidad vital, leucorreas, afecciones prostáticas, supuraciones, aunque crónicas, en ambos sexos. Garantizo curación radical rápida, procedimientos modernos infalibles. Facilidades de pago, consultas gratis diariamente, 8 a 12 y 2 a 7; los días festivos, 9 a 12. Atiende enfermos de provincias o por correspondencia. Clínica y Laboratorio Médico del doctor J. Lefevre. Puente 637. Casilla 2756. N-20

NERVIOS, NEURASTENICOS, cansancio cerebral, insomnios. Impotencia. Gran remedio Cerebrol. Boticas surtidas. N-20

GONORREA, AUNQUE CRONICA, orquitis, estrechez, curan rápidamente: Glóbulos Pérsicos. Boticas surtidas. N-20

BRONQUITIS, TOSES, DEBILIDAD, pulmón, tuberculosis. Tónico poderoso Pectoral Scott. Boticas surtidas. N-20

DENTADURA SIN PALADAR, extracciones sin dolor. Precios económicos. Catedral 1467.

CONSULTORIO ELENA DE A. — Garantizo curación todo defecto cara, busto. Arrugas, manchas, cicatrices, escrecencias, etc.. Obesidad, reumatismo, estreñimiento, aunque crónicas. Aplicaciones eléctricas, enfermedades nerviosas. Prescripción médico especialista. Toda clase inyecciones. Consultas gratis. Olonso Ovalle 1129.

MATERIALES DE CONSTRUCCION

TUBOS CEMENTO, 30, 40, 50 CENtímetros, ofrece. Lira 715. 21-N.

CORTINAS, PERSIANAS DE MAdera, solicite muestrario domicilio, casilla 1894. Guillermo Cole. 20-N

VENDO CUATRO HOJAS PUERTAS nuevas. También instalación para negocio chico. General Velásquez 136. 19-N

TECHO A $ 4.50 METRO CUADRAdo, teja plana de greda, Calle Bella Vista, (Población Matte Basaure). Casilla 3359. J. M. B. N-20

OCASION SE VENDEN TRES CORtinas (persianas) grandes. Traspacá 761. 19-N

COMPRO DE OCASION MALLA alambre hechiza para gallinero. Escribir a A. A. M. Correo 7. 19-N

VENDESE: BOLONES, PUERTA antigua esquina con columna de piedra. Catedral esquina Amunátegui. 19-n

VENDO MEJORAS, GALVEZ 1413. 19-N

$ 150 ROSETONES YESO, 35 CENtímetros, vendo yeso blanco y negro. Cienfuegos 131. 20-n

COMPRO ZINC USADO EN BUEN estado; prefiero forros de canales. Pago buenos precios. Moneda 2349. N-24

COMPRO PUERTA CHICA Y UNA grande de fierro para bóveda. Casilla 7523. N-19

COMPRO MATERIALES DE DEmolición o edificios por demoler. Santo Domingo 2847. 20-N.

ATENCION: VENDO MEJORAS SObre baratas, aprovechar la ocasión. Juan Miranda N.o 333. 21-N.

VENDO PUERTAS, VENTANAS, con vidrios. Bandera 637.

FIERRO DE TODAS CLASES, [illegible] Mapocho 2613.

TECHO ACANALADO NACIONAL, [illegible] Camilo Henríquez 550. Arquitectos, contratistas, grandes descuentos.

DEMOLICION, VENDO TEJAS, $ 1.20 mil. Esperanza, esquina Santo Domingo.

MAQUINARIAS

COMPRO DE OCASION FRAGUA vigornia y herramientas de herrero. Dirigirse: casa Barchi. Alameda [illegible]

HARNEROS PARA TRILLADORAS harneadoras y cualquier máquina ofrece fábrica.—Ulrico Loosli. Cumming 861.

IMPRENTAS: DOS PRENSAS Pedal, marca "Victoria", lo mejor [illegible] prensas, vendo. San Pablo [illegible]

¡OCASION! CAJA REGISTRADORA "National", chica, en perfecto estado, regálaso por tercera parte [illegible] San Antonio 39.

MAQUINA ESCRIBIR "IDEAL" perfecto estado, vendo, ocasión. San Antonio 39.

VENDO MAQUINA HELADERA Calle Salto 1517.

MAQUINA REVOLVEDORA PAnadería, buen estado, vendo [illegible] sión. Víctor Manuel 1569.

HACENDADOS: RUEDA HIDRAULICA, cernidor, picadura [illegible] na y sacos realizo. Av. [illegible] 1789.

MAQUINISTAS ELABORADORES de maderas, competentes, se necesitan. Barraca Bío-Bío, Esperanza 51.

TORNO REPRODUCTOR AUTOmático, para hacer hormas, mangos, herramientas, vendo. Libertad 1030.

COMPRO MAQUINA BLACK. Tratar: personalmente: Chacabuco [illegible]

COMPRO FONDO FIERRO [illegible] lar tamaño. Franklin [illegible]

GUILLOTINA CORTAR PAPEL vendo, barato. Diez de Julio [illegible]

VENDO MAQUINA SORADORA y un molinillo de café, en buen estado. Independencia 568.

MAQUINAS HELADERAS, [illegible] la antigua Calderería San Pablo, entre Amunátegui y San Martín.

PRENSA PARA PAJA USADA buen estado compro. Dirigirse: Casilla 770.

DOS MAQUINAS FABRICAR [illegible] cobas, perfecto estado, con sus correspondientes costureros, vendo de ocasión. San Ignacio [illegible]

SIERRAS HUINCHAS [illegible] sas, llegaron desde 1/2 hasta [illegible] gadas. Santo Domingo [illegible]

MOTOR GAS POBRE, 4 HP, completo vendo ocasión. Agustinas [illegible]

DOS TRAPICHES MODELO [illegible] do para minerales, ricos para cuarzo, ofrezco precio [illegible] Agustinas 1109.

DINAMOS 220 y 110 VOLTS, [illegible] do precio ocasión. Agustinas [illegible]

TUBOS MANNESMANN [illegible] realizo varias partidas. Agustinas 1109.

MAQUINAS PARA BIOGRAFO modelo grande para teatro, fabricación alemana, me quedan dos [illegible] vendo a precio reducido. Agustinas 1109.

TURBINAS HIDRAULICAS [illegible] alta presión (ruedas Pelton) [illegible] para entrega, ofrece Agustinas [illegible]

POLEAS, DIVERSOS TAMAÑOS realizo, precios baratos. Agustinas 1109.

DE OCASION VENDO DOS MAquinas de coser de pie Singer [illegible] lón 2093.

CALADOS A MAQUINA 25 CTS. [illegible] vos metro. Carmen 12[illegible]

MAQUINISTA SOMBREROS [illegible] ñoras necesitamos, tagal [illegible] crin, $ 2.00. Trabajo seguro [illegible] pañía 2290.

OCASION VENDO MAQUINA [illegible] ladera y botes. Milán 18[illegible]

COMPRO MAQUINA PICADORA DE tabaco. Villarroel. Ñuble [illegible]

VENDO PRENSA GRANDE [illegible] nes 216.

VENDO CAÑONES FIERRO [illegible] dido de 4". Bulnes 216.

UNDERWOOD PERFECTO ESTAdo, vendo ocasión. San Antonio [illegible]

MAQUINARIAS, TODAS CLASES calderos, estanques, calderas [illegible] carpas. Materiales. Ofrece. Chacabuco 68.

PICADORAS PARA PASTO, [illegible] puestos para picadoras. [illegible] Prensas hidráulicas, capacidad [illegible] elevadores, Molinos, Prensas [illegible] queso. Hachas automáticas [illegible] rras, bombas para riego, bombas [illegible] Malacate, bombas de trasvasije [illegible] ras; motor locomóvil: Trilladoras [illegible] Turbinas y ruedas hidráulicas [illegible] vas y usadas, vende de ocasión [illegible] mero 3244.

CALDEROS, MOTORES FIJOS [illegible] vapor; motores a parafina y bencina, motos, bombas a vapor y [illegible] pernos, herramientas, mercería [illegible] leas, trasmisiones, correas [illegible] quetaduras, descansos. Romero [illegible]

MUEBLES

COMPRAMOS MENAJES DE CASA atendemos a domicilio. "La Mar[illegible] llanos", Avenida Matta 1004. Teléfono Inglés 147. (Matadero). 30 Mayo [illegible]

COMPRO MENAJES DE CASA pianos y muebles sueltos. Teléfono Inglés 1036. San Diego [illegible] Aguila.

MENAJES, PIANOS, TODA CLASE muebles recibe La Cruz Blanca, Independencia 379.

MUEBLES AMERICANOS DE [illegible] cuarteado, de todas clases [illegible] cios bajos para comerciantes [illegible] ticulares, vende la fábrica [illegible] York, Santa Rosa 342. [illegible] 1653.

DINERO [illegible]

OCUPACIONES "NECESITAN"
(SERVICIO GRATUITO)

PERSONA FORMAL OFRECE cualquiera ocupación decente, buenos informes. N. R. Ñuble 451.

SEÑORA FORMAL SE OFRECE atender puesto leche o pan. M. de R., Ñuble 451.

SEÑORA FORMAL SE OFRECE cuidar enfermo de noche. M. de R.,

JOVEN PARA MOZO SE OFRECE con recomendación. Cuevas N.o 1021 casa 9.— S. T.

REPRESENTACIONES, EX - VIAJERO residencia en Valdivia, conocedor de la zona sur, solicita representaciones. Buenos certificados. O. H. T., casilla 459, Valdivia.

OFRÉCESE MATRIMONIO PARA fundo, mayordomo, ella cocinera.—Agua Fría 68, Molina.—Juan Gómez.

NIÑA DESEA OCUPARSE FUERA de Santiago en cualquier ocupación. Coquimbo 757.

MECANICO PARA AUTOS OFRECEse Avenida Ecuador 3447.

MATRIMONIO OFRECESE CAMPO, chauffeur mozo, cocinera llavera, Correo 2 D. A.

CAJISTA PRACTICO EN TIMBRES de goma, ofrécese. Tratar: Rosario 1048. Casita 22.

JOVEN EXTRANJERO, ACTIVO con $ 15,000 capital, busca cualquiera ocupación. Casilla 12003, Santiago

SEÑORITA COMPETENTE DESEA ocupación decente, comercio u oficina. O. H. C. Correo 4.

RECIBO LAVADO DE POCA FAMILIA, Señora Berta. Ibáñez 418.

CHAUFFEUR MECANICO PARA Ford, buenas recomendaciones. Santa Filomena 172, casa 69.

JOVEN PRINCIPIANTE OFICINA ofrécese, buenas recomendaciones. C. S., Correo 4.

JOVEN CON CONOCIMIENTOS DE oficina, ofrécese, buenas recomendaciones. C. S., Libertad 1353.

BODEGUERO PARA CASA MAYORISTA, con excelentes informes, ofrécese. Correo 5. C. O.

CHAUFFEUR CASADO, DIEZ Años práctica, ofrécese. Correo Ñuñoa, A. R. G.

SEÑORITA CONOCIMIENTOS COMERCIO y oficina, ofrécese, M. A. G., Correo 5.

CONTADORA DESEA INICIARSE en el comercio. Castro 598. Guillermina Muñoz.

JOVEN COMPETENTE EN ABARROTES, ofrécese con muy buenas recomendaciones. H. P., Correo Central.

SEÑORITA SE OFRECE TRABAJOS bordados, costura blancas, atender taller. Preferencia casa particular. Diez de Julio 789, T. S.

SEÑORA EDAD CON NIÑO, OFRECEse como cocinera o cuidar casa. 10 de Julio 750, C. 8.

SE VENDE UN RICO PIANO ALEMÁN, marca Kaún. Matucana 289. N-19

AMOBLADO DE DORMITORIO VENdo completo. Arturo Prat 226. 20-N

VENDO MUEBLES SALON, DORMITORIO, comedor, mitad su valor. Gorbea 2506. 19-N.

MUEBLES DORMITORIO MARMOL rosado, vendo, máquina coser de pie y varios vendo en Padura 569. 19-N.

VICTROLA VICTOR, VENDO POR viaje. Molina 546. 19-N.

BUEN PIANO Y ESCRITORIO NOgal, vendo ocasión. Prat 555. 19-N

PIANO O AUTOPIANO, MUEBLES salón, alfombra compro. E. M., Correo 13. 19-N

AMOBLADOS COMEDOR, SALON, baño enlozado, par marquesas nogal, cocina económica importada véndese de ocasión por cambio de residencia. Compañía 1615. 19—N

DE OCASION VENDO MEDIO AMOblado de salón. Carrión 1281. 19—N

VENDO MENAJE DE CASA Y plantas. Rosario 1023. 19—N

POR VIAJE URGENTE, REALIZO piano cola, $ 950. Manzano 253. 19 n

LINDO JUEGO COMEDOR VENDO mitad precio. Moneda 2241. 20-n

PIANO BLUTHNER, VENDO GRAN ocasión. Moneda 827. 19-N

VENDESE CATRE FIERRO CON bronce de dos plazas y escritorio para caja. Avenida La Paz N.o 412.

PIANO IBACH, BUEN ESTADO vendo urgente. Diez de Julio 1362.

POR VIAJE URGENTISIMO COquimbo regálase menaje completo casa. Agustinas 2290. 20-n

PIANO COLA CONCIERTO COSTO 10,000 en 3,500. Gorbea 2886. 20-n

AMOBLADO COMEDOR Y 12 SIllas, vendo $ 600. Vicuña Mackenna 947. N-20

COMPRO DOS ESTANTES PARA libros, un paragüero y diván forrado en cuero. Puente 637, doctor. N-21

VARIOS MUEBLES Y PLANTAS, vendo por viaje. Diez de Julio 1255. N-23

VENDESE RICO MENAJE: GRAN salón, espejos, mesas, biombo y vitrina dorada, cuadros interesantes, objetos arte. Espléndido escritorio; gran comedor, sala baño, plantas finas. Compañía 2276. N-20

PIANO ELECTRICO, BILLAR COMpleto, vendo ocasión, perfecto estado. Merced 86. N-20

JUEGO COMEDOR, ALFOMBRA colorada, vendo de ocasión. Carmen 279.

COMPRO MUEBLES ANTIGUOS O modernos, piano. Pago altos precios. Casilla 3056.

COMPRO PIANO DE OCASION; indicar marca. Escribir, casilla 3219.

VENDO PIANA, TELAS PINTAdas antiquísimas. Maipú 30, casa 6.

POR VIAJE VENDO VARIOS MUEbles y una bonita cuna de bronce. Esperanza 375. 20-N.

BUEN PIANO Y ESCRITORIO NOgal vendo ocasión. Root 555. 20-N.

PIANO GAVEAU, MEDIA COLA, chico, muy rico, véndese. Conferencia 1424. Carros 30. 22-N.

VICTROLAS, GRAMOFONOS Y RElojes, componemos a domicilio, trabajo garantido. Blanco Encalada 2485. Allendes y Cía.

POR VIAJE REALIZO AMOBLAdos dormitorios, comedor, oficina, paragüero, catres, colchones, cocina económica, loza, cristalería. Todo nuevo, moderno. San Diego 267.

POR AUSENTARME VENDO ELEgante amoblado dormitorio tres cuerpos, mármol rosado, 5 piezas. Delicias 851. 20-N.

VENDO LINDO CATRE CON BAranda. Avenida España 40.

POR AUSENTARME VENDO MEnaje casa. Cueto 336. 19-N

VICTROLAS Y FONOLAS VENDO por mensualidades. Avise domicilio. R. R. Casilla 2635. n-20

OPORTUNIDADES PARA FAMILIAS

MANIQUIES, ORTEGA, NUEVOS, modelos, rebajados de precio. Fábrica. Rosas 1869. 20-N

VESTIDOS, TRAJES SASTRE, BAtas, capas. Atiendo pedido provincias. Gálvez 119. 10-Dic.

MOSTACILLA, ACABO DE RECIbir desde 6 centavos el gramo. Fábrica de Pantallas, Bandera 12. Rebaja modistas. 21-N

HELADOS FINOS DE LA PASTElería Alemana, Delicias 103, Teléfono 5067, son los preferidos. Entrega desde medio bote. 21-N

ACEITUNAS, PREPARACION DUrable. Por mayor y menor: Gálvez 630. 22-N

TEJIDOS DE PUNTO, PALETOES, capas para playa, blusones a palillo y máquina, precios económicos. Fábrica The Knitting. San Antonio 61. 26-N

MADAMA LAMAXT, AHUMADA 264, hechuras desde $ 30, traje sastre, con forros $ 70. 19-N

ATENCION: SABANAS, 6.90; DElantales de brin grandes, 9.00; enaguas rico lienzo, 5.00; camisas, 3.50, Maipú: Monjitas 865. 19-N

BLUSAS REBAJADAS DE PRECIO, guardapolvos de niños, 6.80; delantales colegiales, 3.30; camisitas, 2.50. Impóngase de nuestra rebaja. Monjitas 865. 19-N

ROPITAS PARA GUAGUITAS: camisitas, 1.30; paletocitos, 2.40; gorritas, 1.30; mantill..., 3.40; pañuelos, 2.00; cuadrito..., 1.50. Fábrica: Monjitas 865. 19-N

CUELLOS FINOS TODAS FORMAS, 1.70; camisas elegantes, con cuello y puños, 11.50; gran surtido en camisería. Visítenos y ahorrará dinero. Monjitas 865. 19-N

LIGAS DE ACERO, 3.00; CALCEtines desde 1.40; suspensores, desde 1.30; camisetas, 3.80, calzoncillos, 4.00. Liquidamos los artículos de camisería. Monjitas 865. 19-N

COMPRO TODA CLASE DE REStos de género para yoques. Soto Mayor 1230. 19-N

POLICARPO MENDEZ, AGENTE de Singer Sewing Machine. Independencia 334.

¿DESEA ADQUIRIR MAQUINA Singer? Pida precios, condiciones. Independencia 334.

REPUESTOS, ACCESORIOS, AGUjas, aceite, hilo para máquina de coser. Independencia 334.

¡SEÑORAS DUEÑAS DE CASA!! En Independencia 334, hácese toda clase de composturas, reparaciones de máquinas de coser.

¡¡SEÑORA!! LO QUE NECESITE su máquina de coser, lo encontrará en Independencia 334.

CLASES GRATUITAS DE BORDAdos y deshilados en máquina Singer. Independencia 334.

SE RECIBEN TRABAJOS DE CAlados, deshilados, bordados. Independencia 334.

¿DESEARIA CAMBIAR SU MAquina antigua por una Singer moderna? Vea condiciones. Independencia 334.

¡NO IMPORTA! ¿NO VIVE USTED en Santiago? No importa, usted puede economizar, desde hoy día el 40 por ciento en todas sus compras, escribiendo hoy mismo al Gran Stock. San Diego 225. 19—N

FABRICA DE CALADOS GARCIA Reyes 61. 19-N

PROFESIONALES

ZURCIDOS INVISIBLES.— NOTAble zurcidor japonés. Especialista único. Especialidad en viraduras, composturas, transformaciones. Son perfectas. No confundirla con similares que plagian sus avisos para equivocar al público. San Diego 228. Teléfono Inglés 667. 22-N

COLOCO INYECCIONES INTRAVEnosas, intramusculares e hipodérmicas. Precios convencionales. Santa Isabel 123. N-30

ZURCIDOS JAPONESES INVISIbles, especialidad viradura de ternos y composturas, precios módicos. San Diego 236. 11-N-1923

RAMON VERGES, AFINADOR técnico de pianos, autopianos. Santo Domingo 592. Teléfono Inglés 2620.

CONDOR 1158, CASA ANTIGUA, única especialista zurcido invisibles; jersey, sedas, viraduras, hechuras, transformaciones garantidas. 19-Dic.

PRESTAMOS DE DINERO

DINERO AL MAS BAJO INTERES, facilito sobre hipoteca, desde $ 1,000, cualquier cantidad.—Julio Pelissier. Morandé 283. 22-N

JUAN CAMPANELLA, MARTILLEro, anticipa dinero. Dá toda clase garantías en sus remates. Santa Rosa 345, casa 5. 19-N

10,000, 5,000 PRESTO SOBRE PRImera hipoteca, propiedad central, sin agentes. Serrano 357.

CAPITALISTAS CON $ 20,000 a 30 mil pesos garantizando 50 o|o utilidad necesito. San Francisco 289.

DINERO FACILITO SOBRE HIpoteca, interés 9 o|o anual.—Daniel Laurel, Huérfanos 1235. 20-N.

SOCIO $ 3,000 A 6,000 NECESITA industria, buenas utilidades. Casilla 2986. 20-n

TENGO NEGOCIO ESTABLECIDO, necesito socio 2,000 pesos, instalar sección frutería. Catedral 1231.

SOCIO CON 1,500 PESOS NECESIto, darle impulso espléndida carnicería esquina barrio comercial, venta segura. Tratar, Campo Marte 251.

NEGOCIO ESTABLO AVICULTUra necesito socio $ 1,500. Casilla 3892.

DINERO SOBRE PRIMERA Y SEgundas hipotecas al 12 o|o tengo listo $ 8,000, $ 10,000, $ 20,000. Negocios rápidos. Marcoleta 432, de 9 a 11 A. M.—J. Fco. Vergara.

$ 1,500 NECESITO, PAGO BUEN interés. Excelentes garantías. C. M. Casilla 1173.

INDUSTRIAS

PEQUEÑA INDUSTRIA, FABRICA tejidos de alambre, véndese trescientos pesos. San Francisco 982. 19-N

VENDO INDUSTRIA, UTILIDAD mensual, $ 2,700. Tratar, 3 a 6.—Edificio Ariztía, 4.o-15. 20-N.

BODEGA DE VINOS COMPRAMOS en el acto, situada en barrio central y comercial, en actual explotación. Valor $ 30,000 a $ 70,000. Antecedentes completos a Alejandro Greene Valverde. Oficina de Alejandro Greene Cruzat, Teatinos 86. 19-N.

NEGOCIO DE TEATRO Y CINEmatógrafo, en barrio muy central, con clientela fija de todo un vecindario, muy cómodo, moderno y bien tenido. Se vende en ventajosísimas condiciones. Alejandro Greene Valverde. Teatinos 86. 19-N.

INDUSTRIA, FABRICA MODERna, elaboración de quesos especiales en gran escala, establecida en fundo próximo y en plena producción. Necesítase socio con $ 100,000 para darle mayor impulso. Alejandro Greene Valverde. Teatinos 86. 19-N.

PARA LA FABRICACION EN EL país de acreditados artículos extranjeros, patentados aquí, se necesita socio capitalista con $ 15,000 a 20,000, asegurando gran utilidad y fácil colocación de los productos a los mejores precios. Alejandro Greene Valverde. Teatinos 86. 19-N.

$ 30,000 SE NECESITAN PARA establecer industria de producto químico, similares a los importados, pero de muy superior calidad, prefiriéndose socio que tenga propiedad agrícola en el sur, por ser la región donde abunda más la materia prima. Alejandro Greene Valverde. Teatinos 86. 19-N.

COMERCIANTES MUY ACREDItados y con gran práctica en negocios industriales necesitan industrias establecidas y en plena producción, donde puedan tomar parte activa en la administración, aportando capitales de $ 20,000, $ 30,000, $ 40,000 $ 50,000 y hasta 150000. Alejandro Greene Cruzat. Oficina de Alejandro Greene Cruzat, Teatinos 86. 19-N.

PROPUESTAS

CUERPO DE CARABINEROS.—SE piden propuestas públicas para proveer al Cuerpo de Carabineros de equipo para la tropa y de forraje, herraduras y clavos para la caballada, durante el año 1923, en la forma y hasta las cantidades siguientes y de conformidad a las bases que están a disposición de los interesados en la Intendencia del Cuerpo, calle Santo Domingo N.o 1,808, esquina de Almirante Barroso. Equipo.—Cuatro mil (4,000) pares de zapatones negros; mil ochocientos pares (1,800) de zapatones amarillos; mil quinientos pares (1,500) de polainas negras; quinientos pares (500) de polainas amarillas; quinientas mantas para caballo (500); quinientos sacos forrajeros (500); dos mil escobillas de ramas (2,000); dos mil escobillas de crín (2,000); mil cinturones para sables (1,000); y mil correas para sables (1,000). Forraje.—Quince mil quintales métricos de pasto aprensado (15,000), alfalfa primero y segundo corte; nueve mil quintales métricos de avena (9,000); y dos mil quintales métricos de paja larga para camas para caballos (2,000). Herraduras y clavos.—Doce mil juegos de herraduras (12,000), de las siguientes dimensiones: de 12 pulgadas un 25 por ciento; de 13 pulgadas un 50 por ciento, y de 14 pulgadas un 25 por ciento; y tres mil kilos de clavos (3,000), marca "Corona", de las siguientes dimensiones: un 70 por ciento de dos y media pulgadas y un 30 por ciento de dos pulgadas. Las propuestas se abrirán en la Comandancia General del Cuerpo de Carabineros, el día 4 de Diciembre próximo, en la forma siguiente: las de forraje, a las tres de la tarde; las de herraduras y clavos, a las cuatro y las de equipo, a las cinco.—A. Ewing, Comandante General. 30-N

SE PIDEN PROPUESTAS PARA el arrendamiento de la cantina de la Sociedad Española Unión Andaluza, Estado 380. Los interesados pueden pedir bases al Conserje de esta Sociedad, y presentar sus propuestas al Directorio, por escrito, en sobre cerrado hasta el día 25 del corriente, en cuya fecha pasar a la secretaría a las 10 P. M., para presenciar la apertura. 19—N

PROPIEDADES

VENDESE 1,500 METROS CUADRAdos, calle Villaseca 331, Los Leones, una cuadra del tranvía. W. R. Judson, edificio Ariztía 10 piso. N-21

VENDO CASA MADRID N.o 1318. 19-N

EN CLARAS, ESQUINA, BUENA casa altos y bajos, con garage, 10 dormitorios. Vendemos en 140,000 pesos. Teatinos 86. 19-N.

CHACRAS EN ÑUÑOA, 5 CUADRAS plaza, al lado Población Banco de Chile, desde 4 cuadras, vendemos de gran ocasión.— Oscar Greene Valverde y Jorge Guzmán Palacios, sección propiedades urbanas de Alejandro Greene Cruzat. Teatinos 86, casilla 3722. 19-N.

FUNDO VECINO A TALCA, CON 60 cuadras viña francesa de 1.a clase, vendo. Agustinas 1252. 19-N

PARA HACERSE PROPIETARIO.— Numerosas personas desean adquirir una casa habitación por el sistema de pagos mensuales y no saben cómo proceder. Les aconsejamos dirigirse sin demora a la Compañía Chilena Comercial "La Propietaria" Bandera 109, o solicitar sus prospectos. 23-N

EN PICHILEMU, EL MEJOR BALneario de Chile, vendo un sitio esquina listo para edificar, con sesenta carretas de piedra, se vende barato. Tratar: Antofagasta 3002. 19-N

EN POBLACION GERMANIA, LO más sano de Santiago, vendo una casita de cal y ladrillo, en el mínimum de 3,500 pesos. Tratar: Antofagasta 3002. 19-N

COMPRO CASA DE 10 A 15 MIL pesos, barrio Chuchunco. Tratar: Jotabeche 132. Luis Cartagena. 19-N

COMPRO SITIO CHICO DE OCAsión barrio Matadero. Dirigir carta: Díaz: Huemul 1667, casa 6. 19-N

SITIO CERRADO Y PLANTADO, 8 por 26 metros, en Avenida Román Díaz 401. Providencia R. G., casilla 2416. N.-13

COMPRO CASA PARA HABITAción e industria, casilla 2490. 20-N

CASA COMPRO, PARA RESIDENcia y con renta, construción sólida en buena situación. Pago $ 200,000 más o menos. Datos: Casilla 1840. 19-n

HERMOSA CASA QUINTA, A DOS cuadras de Avenida Pedro Valdivia, 4,700 metros cuadrados, con chalets, casas y productivas plantaciones. Tratar: San José 544, entre Cortés y Pizarro. 20-n

$ 12,000. VENDO CASA TOTALmente saneada. Verla: Cuevas 1465. 20-N

VENDO PROPIEDAD EN CONStrucción, frente 3 calles 140,000; facilidades pago.—L. Morandé. Bandera 175. 4 a 5 P. M. 19-N

EN VICUÑA MACKENNA, A MEDIA cuadra Plaza Italia, vendemos propiedad de 3,000 metros, a sólo $ 100 metro. Parte edificada; produce $ 24,000, anuales. Teatinos 86. 21-N

CARLOS RIVAS VICUÑA Y CIA.— Compañía 1290. — Venden las siguientes propiedades:

$ 140,000 — HUERFANOS ESQUINA superficie: 18 x 50, dos casas en bajos. Se pueden vender por separadas una en $ 95,000 y la otra en 45,000.

$ 125,000 — CATEDRAL, ESQUIna, un piso, garage.

$ 110,000. — SANTO DOMINGO, ESquina, dos casas en bajos.

$ 90,000 — ROSAS, PROXIMA BIquelme, un piso.

$ 82,000 — ESPERANZA, CITE DE esquina; renta: $ 10,200 anuales.

$ 80,000. — NATANIEL, PROXIMA Alameda, un piso.

$ 60,000 — SIGLO XX, 2 CASAS, y dos almacenes; renta: $ 8,400 anuales.

$ 60,000 — COMPAÑIA, DOS PISOS comunes.

$ 48,000 — MAESTRANZA, UN PIso.

$ 40,000 — GARCIA REYES, GArage y cinco piezas, susceptible trasformarlo en casa-habitación.

$ 38,000 — SAN BERNARDO, CAlle Freire, casa-quinta, 1,600 metros.

$ 38,000 — GARCIA REYES, CITE esquina, renta: $ 6,120 anuales.

$ 37,000 — RENGIFO, ESQUINA, 2 casas.

$ 32,000 — MAULE, PROXIMA San Diego, casa nueva.

$ 22,000 — JUAN VICUÑA, UN PIso, 10 x 52.7 habitaciones, dependencia.

$ 22,000 — DARDIGNAC, UN PISO

TENEMOS ENCARGO DE VENDER dos regadores del Canal de Maipo.—Carlos Rivas Vicuña y Cía. — Compañía 1290.

$ 6,500 VENDO CASITA 4 PIEZAS, sitio y árboles frutales. Germán Riesco 4668. N-19

VENDO CASA-QUINTA, FRENTE de ladrillo, en Vivaceta N.o 1526. ¿Tratar: Independencia 566. N-19

CASA COMPRO, 6 PIEZAS Y SERvicios, con parrón o jardincito, alrededor 18,000. Mande datos: Casilla 3324, C. C. N-19

SE VENDE EN $ 9,000 CASA CON arboleda a dos cuadras de Avenida Pedro Valdivia. Verla y tratar: Cortés 1720. N-21

VENDESE FUNDO DE 1,855 HECtáreas m|m., ubicado cerca de Casablanca, apropiado para crianzas, engordas y siembras, con buenas casas, con parque, viña de diez hectáreas, plantaciones, estanques y vertientes permanentes. Precio: 440 mil pesos. Detalles para visitarlo y bases pídanse a E. V. V., Casilla 2429, Santiago. 191N

$ 11,000 VENDO CASA ESQUINA, hay almacén; $ 8,500, casita cómoda, cuatro piezas, patio; $ 5,500 lindo sitio extenso, plantaciones. Santa Elvira 461 (entrando por Carmen). N-19

VENDO PROPIEDAD DE RENTA por veinte mil pesos. Franklin 722. N-19

SE VENDE SITIOS EN POBLACION Lyon, Los Leones. Santo Domingo 1156. N-19

CASA HABITACION GRANDE, COmoda, 3 patios, 14 piezas. Lira cerca Delicias, vende $ 58,000. S. Valdés, Bandera 131, oficina 8. N-19

PROPIEDAD DE RENTA, RECIEN edificada. San Diego esquina. Precio: $ 80,000. Produce $ 11,400; vende S. Valdés, Bandera 131, oficina 8. N-19

CASA HABITACION CON RENTA, 2 pisos, calle Doce Febrero cerca Alameda; produce $ 6,900. Precio: $ 60,000. Vende S. Valdés, Bandera 131, oficina 8. N-19

DESEO COMPRAR CASA O QUINtita. Pago contado. Dirigirse: C. V. M., Rosas 1080. N-19

SE VENDE, BONITA CASA-QUINta en Ñuñoa, Avenida Cortés N.o 1975. Mucha fruta y flores, parrón de fierro, luz eléctrica, etc. Tratar: San Diego 432. 21-N.

VENDO OCHO SITIOS POBLAción Rosembick, mitad su valor. Lord Cochrane 497.

QUINTA 2,000 M2 CON CUATRO piezas, galpón piso cemento para establo, parrón, gallineros, árboles frutales, agua corriente y potable, luz eléctrica, vendo facilidades $ 10 m2. Vargas 4220. Seis cuadras de Matucana por trencito de Mapocho. También vendo parte sin edificar, más barato.

OSCAR GREENE Y JORGE GUZmán, sección propiedades urbanas de Alejandro Greene Cruzat. Compran, venden y permutan propiedades urbanas de renta; casas, sitios y quintas en todas las situaciones y precios. Teatinos 86, casilla 3722. 19-N.

EN SANTA ROSA, UN PASO ALAmeda, dos buenas casas, una en altos, otra en bajos, arrendada en 900 pesos al mes, vendemos en $ 90,000. Teatinos 86. 19-N.

EN MANUEL MONTT, INMEDIAto República, casa residencia moderna de lujo, dos pisos, garage, vendemos en $ 70,000. Teatinos 86. 19-N.

EN LASTARRIA, CASA MUY MOderna, de todo gusto, con renta. Vendemos en $ 105,000. Teatinos 86. 19-N.

EN BARRIO FORESTAL, CASA moderna. Vendemos en $ 65,000. Teatinos 86. 19-N.

EN ROSAS MUY CENTRAL, REsidencia recién terminada, 4 dormitorios, hall. Perfecto estado, un piso. Debe $ 25,000 Caja. Vendemos en $ 75,000. Teatinos 86. 19-N.

EN CHACABUCO ESQUINA, 550 metros, buen edificio, 5 almacenes y casas. Debe $ 30,000 Caja. Produce $ 12,000 anuales. Vendemos en $ 100,000. Teatinos 86. 19-N.

Respuestas a nuestros lectores

LAS PERSONAS CUYAS CONSULTAS NO APAREZCAN RESUELTAS EN EL DIARIO, SERAN ATENDIDAS PERSONALMENTE POR EL REDACTOR DE LA SECCION, LOS DIAS LUNES, MIERCOLES Y VIERNES, DE 5 A 6 1|2 DE LA TARDE.

—Capitán.—Santiago.— ¿Puede una viuda que no ha tenido familia, casarse antes de los nueve meses de viudez?

—Por disposición expresa de la ley, la mujer viuda no puede pasar a otras nupcias antes de verificarse el parto; o no habiendo señales de embarazo, antes de cumplirse los 270 días subsiguientes a la disolución del matrimonio.

Pero se podrán rebajar de este plazo todos los días que hayan precedido inmediatamente a dicha disolución y en los cuales haya sido absolutamente imposible el acceso del marido a la mujer (artículo 128 del Código Civil).

La inobservancia de la prescripción legal precedentemente citada se sanciona en nuestra legislación con una doble responsabilidad: una civil, en cuanto la mujer y el nuevo marido quedan obligados solidariamente a la indemnización de todos los perjuicios y costas ocasionadas a terceros por la incertidumbre de la paternidad (C. C., artículo 201); y otra penal, en cuanto se declara que la viuda que se casa antes de los 270 días desde la muerte de su marido, o antes de su alumbramiento, si hubiere quedado en cinta, incurrirá en las penas de reclusión menor en su grado mínimo (de 61 a 560 días) y multa de cien a mil pesos (C. P., artículo 386).

—Lector.— Rancagua. — Indíqueme una fórmula eficaz para evitar las grietas que se producen en los labios.

—Contra las grietas de los labios se puede emplear la siguiente pomada:

Vaselina blanca . . .	25 gramos
Parafina	25 "
Carmín superior. . .	0.25 "
Esencia de rosas. . .	5 gotas

Se funden juntamente la vaselina y la parafina, luego se añade el carmín hecho pasta con parte de la vaselina y, finalmente, la esencia. Cuando la mezcla está a punto de solidifcarse, se vierte en pequeños moldes cilíndricos de papel, que se construyen fácilmente arrollando una tira de papel alrededor de un lápiz, y pegando el borde con goma.

Los cilindritos obtenidos se guardan en posición vertical dentro de una caja con aserrín o arena.

—Católico.— Santiago.— ¿Existió verdaderamente la papisa Juana, o es simplemente una impostura de los enemigos de la religión?

—Hasta hace pocos siglos nadie puso en duda la existencia ni el pontificado de Juana, pues viejas crónicas, casi todas escritas en los claustros, hacían figurar a la papisa, en la cronología de los pontífices romanos. Habla de Juana, el escocés Mariano, escritor del siglo XI y también la nombra el bibliotecario Anastasio, contemporáneo de la papisa; pero se sospecha que el pasaje relativo a Juana, hallado en un manuscrito de Anastasio es una interpolación posterior. Bartolomé Sacchi, conocido con el nombre de Platina, sabio escritor del siglo XV, y bibliotecario del Vaticano, redactó una historia de los Papas, por orden de Sixto IV, a quien se la dedicó. En esta obra se convierte a Juan VIII en una mujer que ocultó su sexo. Agrega que era inglesa y que después de haber hecho brillantes estudios en Atenas, se estableció en Roma, donde en las controversias teológicas adquirió tal renombre, que al fallecimiento de León IV, fué elevada al pontificado por sufragio general. El mismo historiador añade que Juana se hallaba en cinta, que durante algunos meses logró ocultar su embarazo, y que por último dió a luz entre el teatro del Coliseo y la iglesia de San Clemente; cuando se trasladaba procesionalmente a la Basílica de San Juan de Letran. Sesenta años antes de que Sacchi escribiera su historia, los Padres del Concilio General de Constanza, examinando las proposiciones del libro de Juan Huss que debían ser condenadas, no hallaron nada que objetar a los diversos pasajes en que el célebre reformador, basándose en la autoridad de Ramulfo, obispo de Chester, "habla de un Papa Juan que era una mujer inglesa llamada Inés".

No obstante el prestigio y aparente seriedad de los autores nombrados algunos investigadores modernos, han negado rotundamente la existencia de este personaje, en la historia pontificia, y han atribuído la invención de esta leyenda a los enemigos y detractores de la iglesia católica.

—Rueda.— Santiago. — ¿Cómo puedo pegar unas figuras de terracotta y otras del material conocido, en el comercio con el nombre de marmolina?

—Terracota. — Se limpia ante todo el barro cocido con un cepillo embebido en la solución que sigue:

Acido nítrico, 1 parte.
Agua, 2 partes.

Después se lavan las superficies de fractura con agua, y hecho esto se prepara una papilla de yeso, se unen con ellas las superficies de roturas y se empapan rápidamente las junturas (o la totalidad del objeto según sea éste) con una solución de cilicato de sosa, se ata fuertemente el todo y se deja secar.

La pasta habrá rezumado a lo largo de las líneas de rotura; se quita delicadamente con un cuchillo la porción que haya sobresalido y se limpia después el objeto de todo rastro de yeso con un poco de papel de esmeril fino.

Hecho esto, para devolver a las hendiduras rellenas de yeso su primitivo color de tierra cocida se prepara el siguiente barniz:

Ocre rojo, 4 partes.
Bermellón, 2 partes.
Albayalde, 4 partes.
Goma, 5 partes.

Se añaden algunas gotas de agua y se empasta la mezcla con un cuchillo hasta formar un total homogéneos. Se aplica por medio de un pincelito.

—Marmolina.—Con glicerina se puede preparar una masilla de plomo, muy dura.

Se puveriza litargirio finamente, de modo que se obtenga un polvo impalpable, y se diseca en una estufa a elevada temperatura. Se añade entonces a este polvo glicerina, de modo que resulte una pasta espesa. Esta masilla se seca completa y rápidamente, lo mismo en el aire que dentro de los líquidos y adhiere muy fuertemente a los cuerpos sobre los cuales se aplica.

—Coligüillo.— Santiago.— ¿Se podrá volver a utilizar una cinta de máquina de escribir una vez usada? ¿qué procedimiento químico se puede usar y qué fórmula para impregnarle tinta y qué clase de tinta se debe usar?

—He aquí dos buenas fórmulas para fabricar tintas para máquinas:

Negro o azul

Jabón transparente, 1 parte.
Glicerina, 4 partes.
Agua, 12 partes.
Alcohol de 94%, 24 partes.
Col de anilina, Q. S.

Se mezclan el agua y la glicerina, y se les disuelve el jabón en caliente. Aparte se disuelve el color de anilina en alcohol y se unen las dos soluciones.

Roja

Rojo de Burdeos O. S., 16 partes.
Rojo anilina S. O. S., 15 partes.
Acido oleico bruto, 45 partes.
Aceite de ricino hasta completar 1000 partes.

Se trituran los colores en ácido oleico, se les mezcla el aceite de ricino y se calienta el todo a 100 o 110° C., agitando siempre.

—C.—Santiago.—Ruego se sirva indicarme un procedimiento para limpiar plaqué.

—Los objetos de plaqué se limpian con una mezcla de:

Blanco de España, 100 partes.
Polvo de jabón, 15 partes.
Bórax, 5 partes.

—Palmípedo.—Santiago.— ¿Qué remedio me aconseja para evitar la transpiración de los pies?

—Este molestísimo inconveniente cede a la acción de la hidroterapia, asociada al empleo del siguiente preparado:

Bálsamo del Perú, 1 gramo.
Hidrato de cloral, 5 gramos.
Alcohol absoluto, 90 gramos que se aplica con un poco de algodón hidrófilo. Se puede recurrir, también, a los lavados con cinagre o con soluciones al 5% de tanino en alcohol diluído.

—Curioso.—Arica.—¿Cuál es el origen de las tribus gitanas que suelen recorrer nuestro territorio?

—Acerca del origen de los gitanos, se han emitido muchas opiniones desde fines del siglo XV. Se les ha supuesto oriundos del Egipto, la Uubría, la Arabia, Armenia, Turquía, Tartaria, Rumania, Bulgaria y aún de España, presentándolos como restos de la primitiva población de la península o de los moros expulsados.

Durante el primer tiempo de invasión de los gitanos se generalizó la leyenda de que estas gentes llegaban de Egipto condenadas a esparcirse por las otras naciones por espacio de siete años, en penitencia de haber negado hospitalidad a la Virgen María, y a su hijo Jesús, cuando huían de la persecución de Herodes. Aventino consigna el hecho de que se reputaba como un crimen maltratar a los pseudo peregrinos egipcios, a quienes se les dejaba asaltar, robar y cometer mil desmanes con perfecta inmunidad. Y aunque más o menos comprobados cítanse diversos salvoconductos, pasaportes o diplomas concedidos a esas hordas errantes por diversos potentados, entre otros el Emperador Segismundo, el Rey de Hungría Ladislao II, los Príncipes de la casa de Bathory y hasta el Papa Eugenio IV. El profesor Lorenzo Palmireno dice que los gitanos de España mostraban todavía el salvoconducto de Segismundo en 1540, y los designa como penitentes, si bien añade que en ello mienten, pues la vida que llevan no es de tales penitentes, sino de "perros y ladrones". Fueran o no penitentes, lo cierto es, que se les suponía oriundos de Egipto, sin duda porque dichos mente algunos habían venido de un país, que no era el suyo de origen. Las demás opiniones no merecen ni refutarse y la admitida hoy sucesivamente es la que afirma la procedencia india de los individuos de esta raza.

EN PROVIDENCIA, MUY BIEN situada, casa quinta recién terminada, sin uso. Vendemos regalada en $ 125,000. Teatinos 86. 19-N.

PROPIEDADES DE RENTA MUY bien situadas y de esquina, vendemos. Teatinos 86. 19-N.

QUINTAS EN TODAS SITUACIOnes, vendemos. Oscar Greene Valverde y Jorge Guzmán Palacios, sección propiedades urbanas de Alejandro Greene Cruzat, Teatinos 86, Casilla 3722. 19-N.

COMPRAMOS CASAS DE $ 20,000 a $ 50,000. Los propietarios no pagan comisión. Casilla 3414.

BARRIO PROVIDENCIA, VENDO casa-quinta, fachada ladrillos, 7 piezas recién terminadas, huerto frutal, gallineros, parrón, pila, etc., superficie 14.50 por 45 metros. Bravo 641, entrando por Infante, una cuadra del carro Providencia. Precio: 30,000.

$ 85,000 BELLAVISTA 237 AL LLEgar a Loreto. Casa antigua, construcción sólida, 18 piezas, más de 5 de servidumbre, 3 patios, 18 por 45 más o menos. Verla a toda hora y tratar en la misma. 20-N.

COMPRO CASAS, TENGO PEDIdos urgentes, especialmente barrio Estación. Morandé 67. Teléfono 3189. 21-N.

VENDO CASAS, TENGO EN DIversos barrios, precios de ocasión. Morandé 67, teléfono 3189.

CASA DE 25,000 A 35,000 COMPRO 8,000 contado, saldo propiedades menor valor. Andrés Bello 466.

$ 10,000 VENDO CASA 6 PIEZAS, hall, deslinda con estación tren Barrancas. Andrés Bello 466. 21-N.

SITIO 1,200 VARAS VENDO $ 6 vara, 200 metros Irarrázaval y Manuel Montt. Andrés Bello 466. 21-N.

$ 13,500 EDIFICIO DOS PISOS, 8 piezas, cocina, patio, calle Víctor Manuel, vende Horacio Rosales, Morandé 432. 20-N.

$ 2.50 METRO TERRENO PORVEnir Brown esquina Bolívar, cuatro cuadras Plaza Ñuñoa, vende Horacio Rosales, Morandé 432. 19-N.

LARRAIN Y PIZARRO, OFICINA Teatinos 50, Casilla 1546, Telf. Ing. 3746. Se venden estas propiedades sólo con la tercera parte al contado, el resto a largo plazo: En Zapallar, sitio espléndida situación de 70 por 50, a $ 10 metro; En Llolleo, chalet muy sólido, dos pisos, 80 metros, edificado con gran sitio precio 30 mil pesos; En Santiago, sitios: en hermosa avenida, de gran porvenir vendemos a precio de ocasión, a 30, 35 y 40 pesos metro. En República una manzana. En Avenida España, en Vicuña Mackenna, en Rodríguez. —Propiedades de renta: En Arturo Prat, dos casas en altos y bajos, producen $ 1,000 mensuales, precio $ 90,000; Gálvez magnífico cité, produce al año $ 21,000; Huemul, dos citées en $ 70,000; Lastra, grupo de casas, producen 20 por ciento en $ 250,000; Esperanza, dos casas, en $ 45,000; Maipú, casa en $ 35,000; Olivos, buena casa $ 45,000; Granado, casa en $ 20,000; Maestranza, buena casa produce $ 500 mensuales, en $ 40,000; Avenida Tupper, casa en $ 60,000; Dominica, tres casas en $ 110,000; Carmen, buena casa, $ 65,000; Unión Americana, en $ 30,000; Avenida Salvador, espléndida casa quinta en 35 mil pesos. 24-N.

COMPRO SITIO MAS O MENOS 300 m2, entre Alameda, Santo Domingo, Brasil y Plaza Italia. Ofertas a casilla 2405. 20-N.

CASA COMPRO HASTA $ 10,000 al contado. Casilla 432. 20-N.

$ 15,000 VENDO CASA QUINTA Los Guindos, Ñuñoa.—Federico A. Reyes, Huérfanos 1235.

$ 11,000 VENDO CASA CALLE San Pablo cerca de Lourdes. Federico A. Reyes, Huérfanos 1235.

¡EL MEJOR AHORRO! $ 50 MENsuales, sin pago al contado y con entrega inmediata de la correspondiente escritura inscrita, vendo sitios cerrados de 12.50 por 65 metros. Precio $ 2,200 a 3,200. Avenida Subercaseaux, Población San Nicolás, a 20 minutos de Alameda, carros Cisterna. Federico A. Reyes, Huérfanos 1235.

PUERTO DE SAN ANTONIO. — ¿Quiere usted tener un chalet como veraneo para su familia? Aproveche la ocasión. Le vendo un lindo terreno saneado y cerrado, con linda vista al mar, terreno firme. Se vende por lo que costó diez años atrás por enfermedad de su dueño. Tratar: Llano Subercaseaux 498.—E. Fuentes.

EN SAN BERNARDO VENDO Quintita cerca de la plaza. Otra en Ñuñoa. Datos: Irarrázaval 3176, Santiago. 20-n

$ 20,000 VENDO CASA 6 PIEZAS, galpón grande bien cerrado y huerto. Santo Domingo 4048.

COMPRO CASA 40,000, AL CONtado, calle próxima carro. Sin agentes. R. C. Maestranza 841.

CASITA TRES PIEZAS, SITIO vendo sin agentes. San Isidro 1573.

$ 8,000 VENDO CASITA CENTRAL, renta, dueño: Victoria 762.

JUDICIALES

POR RESOLUCION DE FECHA veintiocho del presente, expedida por el señor Juez del 4.o Juzgado Civil, don Fernando Santa María, se ha declarado en quiebra a la Compañía de Seguros La Hormiga. Se nombró síndico provisional a don Manuel Jara Cristi; y se señaló para la primera junta de acreedores el once de Diciembre próximo, a las tres P. M. —Santiago, Octubre 28 de 1922.—El secretario. 10-D.

INVENTARIO SOLEMNE.— POR decreto del señor juez del 4.o Juzgado de fecha 13 del presente, se ha ordenado proceder a la facción de inventario solemne de los bienes dejados por don Guillermo Errázuriz Vergara, ante el notario señor Manuel Gaete Fagalde. La diligencia se efectuará en la oficina del Banco de A. Edwards y Cía., el 27 del presente, a las 3 P. M.—El secretario. 25-N.

SANTIAGO, 9 DE NOVIEMBRE DE 1922.— Quiebra Berstein.— Por auto de esta fecha, dictado por el señor Juez Letrado don Fernando Santa María, se ha declarado en quiebra al comerciante de esta plaza, don Jorge Berstein, se ha nombrado síndico provisorio a don Jorge Moreno y se ha señalado el 14 del entrante a las 3 P. M., para que tenga lugar la primera junta de acreedores.— José A. Alfonso. 14-D.

QUIEBRA: POR AUTO DE FECHA de 26 de Noviembre de 1921, del señor juez del Cuarto Juzgado Civil de esta ciudad, se ha declarado en quiebra el comerciante de esta plaza don Germán Becker, domiciliado en Bandera N.o 819 a 823. Se designó síndico provisorio al abogado don Arturo Gardeweg Villegas y se ha fijado para que se lleve a efecto la primera junta de acreedores el 28 del próximo mes, a las 3 de la tarde. El juzgado se reservó fijar la fecha de la cesación de pagos. — José Alfonso. 4—D

ROPA HECHA

ROPERIA LA VEGA, ANDRES BEllo 694, ofrece en baratura ternos, ambos, paletoes, pantalones, sombreros, calzado todo desinfectado. N.o

ROPERIA ANDRES BELLO N.o 601 esquina Recoleta, ofrece ternos paletoes, ambos, pantalones, ternos de niños, sombreros, calzado, precios baratísimos todo desinfectado. N.o

ROPERIA LA CASA VERDE, ESmeralda 3817, entre San Antonio y 21 de Mayo. Realiza ternos, ambos, paletoes, todo de casimires extranjeros, corte correcto, sombreros, calzado. Visítenos casero, aproveche nuestros precios. N.o

ROPERIA MANUEL RODRIGUEZ, esquina San Pablo, ofrece en baratura ternos, ambos, paletoes, pantalones, todos de ricos casimires, surtido colores, para todas medidas, sombreros, calzado, desinfectados. P.O.

ROPERIA "LA GRAN VIA", SAN Diego 236. Casa de compra-venta. Realiza ternos, ambos, vestones, pantalones, calzado nuevo, usado.

VEND OCASION LINDOS TRAjes. Mapocho 2524. 21-n

VENDO CHAQUET: AVENIDA Irarrázaval 2404. 18-N

ROPERIA "LA GRAN VIA", SAN Diego 236. Casa de compra-venta. Realiza ternos, ambos, vestones, pantalones, calzado nuevo, usado.—Facilidades de pago. 10-Dic-1922

BOMBAS

6 a COMPAÑIA DE BOMBEROS. Salvadores y Guardia de Propiedad. —Cítase a la Compañía a academia para el Lunes 20 del actual, a las 9.30 P. M., sin uniforme.—Reunión en el cuartel.—El ayudante.

8.a Cía. DE BOMBEROS.—SE HA citado a la compañía a ejercicio para el Lunes 20 del presente, a las 9.30 P. M. Uniforme de trabajo. Se recomienda la asistencia.

9.a CIA. DE BOMBEROS. — SE ha citado a la compañía a academia y ejercicio para el Lunes 20 del actual, a las 9.30 P. M. Uniforme de trabajo.

11.a COMPAGNIA POMPIERI. — Pompa Italia.— Cito la Compagnia a eserclzio doctrinale per Domenica 19 c. m. alle ore 10 1|2 d'mattino precisse. Reunione via Matucana ang. Catedral. Tenuta di parata, pantaloni bianchi.— L'aiutante. 19-N

EL VERANEO DE Mr. SUAKATE

CONTINUACION

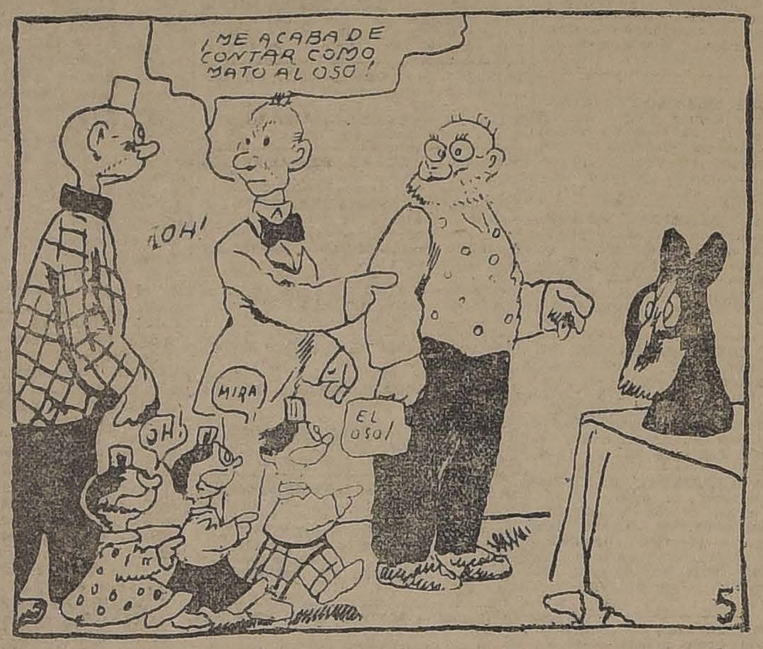

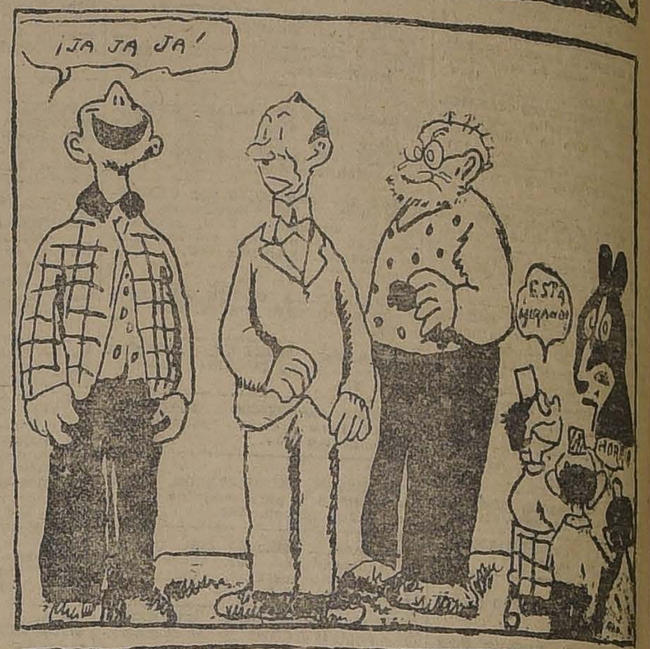

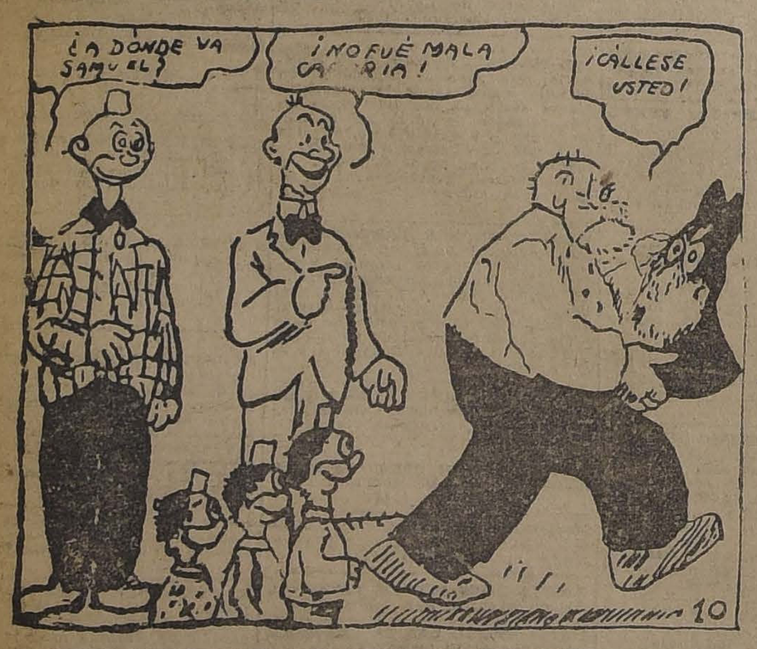

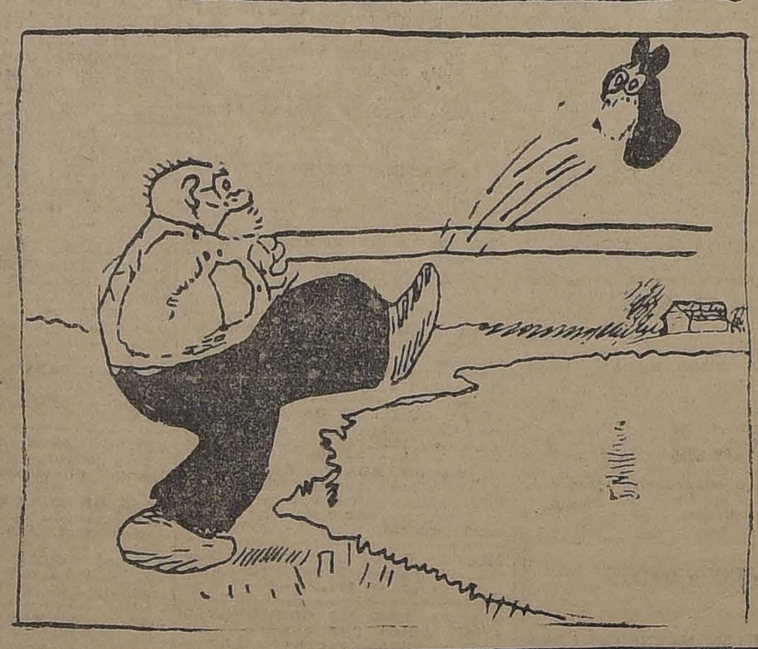

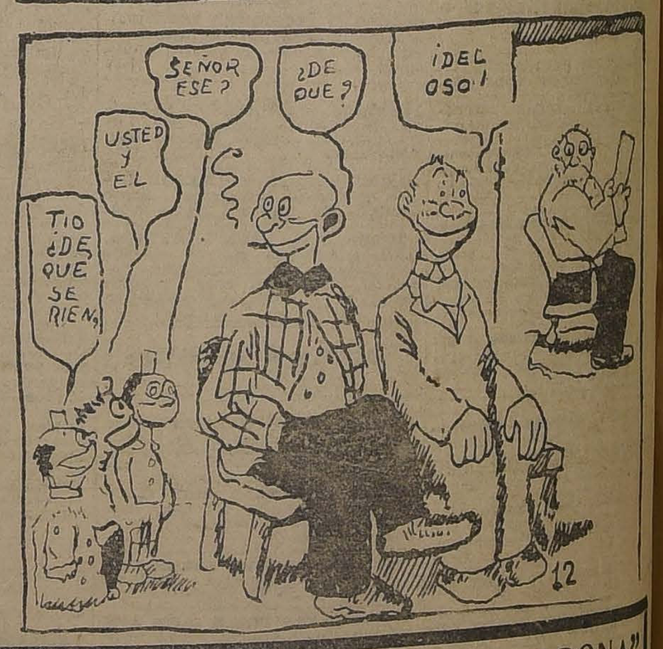

"LA COMERCIAL"
Calle San Diego 259
SANTIAGO
Gran Fábrica de Tejidos de Alambre
— DE —
TOMAS PRACCA
Especialidad en TEJIDOS DE ALAMBRE de todas clases.

BICICLETAS
buenas marcas, tengo surtido constantemente en todas clases y portes, especialmente señoritas y niños. Hago reparaciones de bicicletas en general. Vendo toda clase de accesorios. Arriendo bicicletas.
BRASIL 15 — SAN DIEGO 927 — DIEZ DE JULIO 367

$ 148
Ternos o sobretodos finos, ofrece desde este precio.
"COOPERATIVE SASTRERIA"
877—AGUSTINAS—877

VIDRIERIA ALEMANA
ESPEJOS Y VIDRIOS DE TODAS CLASES
Alameda 2826 — Casilla 4025 — Santiago
VEIT VALENTIN
LOZA, CRISTALERIA, ARTICULOS DE FANTASIA

TUBO "CORONA"
1.20 TIRA
CASA DE ELECTRICIDAD
A. ORTS. - San Diego 971
Teléfono 220 (Matadero)

SASTRERIA
GERONIMO GARCIA
San Diego 311 - Teléfono 91 Mat. - Santiago
ECONOMICE DINERO
HECHURAS al CONTADO
Ternos de vestón, forro fino $ 100 y $ 120

NOVIOS
Argollas oro 18 y 14 kilates, ofrece
RELOJERIA SPORTMAN
30 PESOS
San Diego 780-782

BOTICA "BOSTON"
Bandera esq. San Pablo
TELEFONO 3449
Esmerado despacho de recetas.

Sastrería Guzmán
ESTADO 35
Unica casa donde puede Ud. comprar los mejores trajes a muy bajo precio.

DESDE $ 60
Recibe hechuras de Trajes sastre de señoras y Caballeros
Echaurren Nº 10

PRIMERA COMUNION
Azucenas, coronitas, velas, santos y toda clase de artículos ofrece la
Fábrica San Diego 75-77
SE IMPRIMEN CINTAS

Grabados, Calados y Estampados en metales.
Timbres de goma, de acero y de bronce
LUIS MANDUJANO TOBAR
SAN DIEGO 51 - TELEFONO 566