Edición de 22 páginas

AGENCIA EN EL EXTRANJERO
NUEVA YORK: 165, BROADWAY
OFICINA PRINCIPAL: AGUSTINAS 1260

LA NACION

Precio único en todo el país:
VEINTE CENTAVOS

SUSCRICIONES:
Por un año: $ 50.00 - Por seis meses: $ 26.00
Por tres meses: $ 14 - Po run año exterior: $ 110

AÑO VI — Santiago de Chile, Lunes 20 de Noviembre de 1922 — Núm. 2,137

LA ISLA DE LOS LEPROSOS

por PIERRE MILLE

—...los que no tienen arrestos que cumplir, prontos para bajar a tierra!

El clarín sonó una vez más sobre el puente del "Irauddy". Las clases repitieron la orden y una centena de soldados de la infantería colonial desfilaron, rectificando la posición, correctos, inmóviles bajo el dolman blanco de botones de cobre y el casco con un ancla incrustada, insignia de su regimiento. Frente a nosotros, negra bajo el sol que levantábase tras de ella, estaba la isla de Zanzíbar, escala de los barcos franceses que van a Tamatave. El viento fresco de la mañana soplaba del este, transportando hasta el navío el perfume de la tierra—mil olores mezclados que se definían apenas,—el de la marea bajante que deja en seco los moluscos abiertos, los peces muertos, las ostras que se abren y respiran; el perfume de los naranjos, de los tamarindos, de los limoneros, amargo y sensual; el perfume de la pimienta que quema las narices, seca la garganta, sube a la cabeza, olores nauseabundos, olores deliciosos, y que todos reunidos hacen saltar el corazón, porque ellos anuncian el elemento del hombre, la tierra inconmovible y nutritiva, donde hay casas, árboles y mujeres.

Y como iba a descender en una de las canoas de a bordo, busqué a Barnavaux, mi amigo Barnavaux, tres veces sargento, dos veces degradado por indisciplina y la tercera vez, por indignidad. Barnavaux, que ha visto tanto el mundo que no mira ya, y tan sabio que duerme cuando no tiene la absoluta obligación de hacer algo, siempre que no beba. Barnavaux que lo sabe todo. Barnabaux que no será nunca nada más que un soldado y a quien yo quiero como no querré a nadie jamás, ya que todo lo que se siente, se ve o se toca, todo lo que acontece y todo lo que se sueña, puede explicarlo como no podremos traducirlo nunca, con palabras que son sólo suyas. Barnavaux no tiene historia porque es un soldado. Un soldado sólo tiene "historias". Nació un día, morirá otro. He ahí todo. Las cosas que hace no tienen continuidad para él y no tienen otra unidad que en la unidad de la obra de la cual es el útil inconsciente. ¿Habréis visto jamás un gran pájaro, águila o chajá, elevarse de pronto sobre la superficie de un lago y luego desaparecer? Sólo ha quedado un instante ante vuestros ojos; sin embargo, todas las veces que la memoria evoque aquellas aguas tranquilas, esos montes inmóviles, la memoria evocará al pájaro con ellas. Con Barnavaux pasa lo mismo y pensad también en el "testigo" que los pintores colocan al pié del monumento cuando lo pintan. Es pequeñito, pero da la medida, y el monumento no sería nada sin él.

Barnavaux estaba sentado sobre un montón de cuerdas, cerca de la proa, un pie descalzo, el otro dentro de una alpargata y su camiseta de red abierta sobre el pecho mostrando la carne morena. Llevaba un casco para protegerse del sol, pero un casco "número dos", un monumento triste, caído a menos, sobre el cual sus dedos habían dejado rastros y que no recordaba haber conocido la caricia de la tiza.

—¿Barnavaux—le dije,— estás arrestado?

Me miró melancólico, y repuso:

—No. No estoy castigado; pero no quiero ir a Zanzíbar.

Veíase la radá, las moles de madera y de hierro, el gran palacio del sultán (que los ingleses han quemado después para enseñarle a ese soberano que los deberes de un príncipe protegido son los de no ocuparse del gobierno). A la derecha comenzaban en seguida los jardines. Hasta el mar llegaban y más lejos estaba la campiña con sus boababs de troncos, hechos como remolachas gigantescas en las cuales un niño se hubiera entretenido en plantarle las ramas. El boabab es un árbol negro, grueso, estúpido, ventrudo como un negro rico. Los sonidos sordos de un piano mecánico llegaban hasta nosotros: heroicos, sentimentales o voluptuosos. Todo por diez centésimos, anunciando los cafés, las mujeres, las grandes alegrías salvajes e ingenuas de los hombres retenidos largo tiempo entre las murallas de acero de los navíos a quienes se les daba libertad sólo por unas horas.

—No es posible, Barnavaux, que no bajes. ¡Acompáñame!

—No—respondió.—Lo conozco. Gracias.

Y continuó:

—Sí... se bebe... se baila... He visto todo eso hace años... y nunca se termina bien.

Los recuerdos lo embargaban. Por la primera vez de su vida me dí cuenta que tenía horror de hacerlos revivir, de hablar de ellos.

—Barnavaux—le dije,—no descenderé si tú no bajas... Me quedaré para que me cuentes...

Comenzó con dificultad... preocupado.

No lo había visto nunca así.

—...Era Ranaivo y una chiquilla Chetty.

Y se interrumpió brúscamente.

—No... no es eso. ¿Sabe usted lo que es la lepra?

—¿La lepra?

—Sí. Usted no lo sabe. Usted sabe que existía efectivamente, hace tiempo, hace mucho tiempo y que hoy ya no hay más. Pero se equivoca. ¡No hay más leprosos en Francia, pero el Africa está llena, y la Oceanía y el Asia! Y cuando los europeos vuelven a estos países donde nos hallamos, la lepra se echa sobre ellos como sobre los otros. No es nada al comienzo. Apenas si se percibe que estamos infectados: algunas manchitas rojas en la palma de la mano, luego una seña casi invisible que recuerda el dibujo de una hoja de cedro, y después las placas, y bajo de ellas no sé qué que roe las articulaciones de los brazos, de las rodillas, de los dedos. Las placas avanzan a la cabeza, luego a la frente, al rostro que se hincha y se arruga a la vez. La boca se cambia en una trompa, las orejas se separan y los hombres y las mujeres parecen leones. Se parecen a los leones, le aseguro, y tienen algo de magnífico, de majestuoso y de feroz. Es que van a morir.

Mueren horriblemente, por pedazos. Primero los dedos que caen, las junturas del codo y de la rótula, luego el resto. ¡Lo poco que se entierra de un leproso! Es la más vieja enfermedad del mundo, la sola que cubre toda la tierra. Los europeos tienen el cáncer y la tuberculosis, que aquí no se conocen. En América tienen la fiebre amarilla, que nosotros no tenemos, y los negros mueren de la enfermedad del sueño. La lepra ha estado en todas partes, como si hubiera sido transportada por las primeras familias de los hombres en la época de que habla la Biblia cuando se fueron de Babel.

—¿Barnavaux — pregunté sorprendido,— qué te da semejante miedo?

—No sé—replicó, sorprendido de él mismo. Me parece que debe ser así.

Y mientras soñaba un poco, volví a ver en mí mismo las migraciones primitivas cuando los hombres sólo tenían armas de piedra y sobre la inmensidad de los espacios establecían sus primeras colonias, llevando con ellos esta lepra de la cual se encuentra por todas partes el rastro imborrable, hasta sobre las viejas osamentas de los más viejos sepulcros; luego evolucionando en razas distintas, donde aparecieron pestes diferentes y ahora que los grandes navíos mezclan todas las razas, la combinación de todas esas pestes y el retorno sobre nosotros mismos de la más antigua de todas y ya casi olvidada.

—Hace diez años — continúo Barnavaux— yo era soldado y me enviaron a Zanzíbar para recibir una partida de mulas que debían reexpedirse sobre la costa malgache para la expedición de Tananariva. Se divierte uno en Zanzíbar. Es necesario divertirse, sobre todo que uno se detiene allí, antes de morir. Morir en las trincheras del Ferrocarril que los ingleses construyen en Ouganda, morir en las minas del Tranvaal, en las posesiones alemanas donde sólo hay fiebres, hipopótamos y oficiales alemanes, muy nobles y muy ebrios, morir en Madagascar.

Entonces, para qué pensar en nada, allí están los cafés, donde se bebe.

Usted no lo conoció a Ranaivo y no lo conocerá tampoco jamás. La causa se la diré dentro de poco aunque es posible que todavía no haya muerto. ¡Bien muchacho! Su madre era una malgache, su padre un medio blanco o un cuarto de negro de la isla Mauricio, probablemnete, pero nadie ha sabido la verdad. Ni él mismo. Ganaba su vida casándose con las hijas de los jefes de tribu en medio de la selva de Madagascar y del Mozambique. Es un buen oficio cuando se tiene mercadería. Le deja una parte de esta mercadería al suegro, que se encarga de venderla, se va a otro país a casarse con una otra hija de jefe de tribu y a hacer la misma operación, y cuando uno se ha casado una docena de veces así, se puede liquidar, al cabo de diez años, las tiendas, las esposas y los suegros. Se está rico y no se ha pasado tan mal. Creo que fué en el ejercicio de su comercio que tomó el hábito de ser poco respetuoso con las mujeres. Era audaz... mucho más que yo. Vivía, en ese entonces en la calle de los Mercaderes de Plata, una chiquilla, Chetty, bella como lo son las hindúes, y aun mucho más porque tenía sangre portuguesa. A causa de eso se llamaba Da Silva, como una gran señora. No era ni mejor ni peor que las otras, pero era más orgullosa, a causa de su sangre blanca, y Ranaivo no le agradaba. Son cosas que suceden y lo mejor, en esos casos, es no insistir. Yo creo que una noche Ranaivo insistió.

Hice un signo como que comprendía.

—Y jamás—continuó Barnavaux—he visto cachetada como aquella que recibió Ranaivo. No hay que creer que una cachetada en Zanzíbar es como una cachetada en París, entre gente decente es decir, una tontera; hay la dignidad del blanco. Ranaivo fué considerado como un hombre blanco y de ahí por qué la señorita Chetty fué condenada por la justicia inglesa a pagar cinco libras esterlinas a menos que no quisiera purgar un mes de prisión.

La veo aún resistiéndose a pagar la multa, porque ella no la debía, ya que sólo se había defendido y vengado. Veo sus espaldas redondas, su traje oval, de reflejos violetas bajo las flores de oro, y la línea de sus caderas, una débil raya de cobre sobre la falda, y todo éste ser viviente tembloroso bajo el insulto. No olvidaré nunca sus ojos. Le dije a Ranaivo:

—¿Mi amigo, si tú te fueras lejos?

—¿A dónde?... ¿Y por qué?...

—A donde quieras. A casa de tus esposas en Madagascar o en el Mozambique. Pero no te quedes aquí. Preveo que este asunto no termina así no más.

Alzó, por toda respuesta, los hombros.

Cuando Chetty volvió a ocupar su sitio en el café donde servía, un mes después, creí haberme engañado a juzgar por su aire de tranquilidad. Hacía como que no veía a Ranaivo. Y fuimos aún mucho más sorprendidos cuando ella se casó, legítimamente, algunos días después de salir de la prisión, con un agente de policía secreta contra los leprosos.

—¿Qué es eso?

—Una invención de los ingleses.

¿Cree usted que podría vivirse si se supiese que la lepra está al lado nuestro, la lepra que pasa invisible y que se le puede contagiar en un apretón de manos, en el pasamanos de la escalera, en el objeto que se toca, en el vaso en que se bebe? No es cuando ya marcados y que pierden sus miembros, cuando se ven esas sus caras de leones que los leprosos son un peligro. Se les puede huir, porque se les reconoce. Pero al comienzo, cuando sólo tienen las pequeñas manchas rosas o esas placas imperceptibles, cuando no lo saben ni ellos mismos... ¿comprende usted? Pues bien, hay gente que la reconoce. Tienen el ojo hecho. Los ingleses los nombran agentes de policía secreta contra los leprosos. Van por todas partes, se detienen en los mercados, entran en las tiendas, conversan con uno delante de los mostradores, en las casas de te. ¡Buscan su mercadería!

Por su denuncia, los blancos, los verdaderos blancos, tienen el recurso de pedir un certificado médico y su embarque para Europa. Pero los indígenas y los mestizos... Hay una isla para los indígenas y los mestizos leprosos, en las islas Seychelles. Un barco de policía los lleva allá y no se les ve más. ¿Comprende usted ahora?

—¿A propósito de Ranaivo? —pregunté.

—Eso es. El detective de los leprosos lo reconoció. Lo tomó como un perro de caza toma entre sus patas a una perdiz.

—¿Es que estaba leproso?

—¡El! — respondió Barnavaux, solemnemente. Estaba tan sano como yo. Puedo jurárselo. Pero ahora, allá, debe estarlo... Ya ve porque no quiero bajar a Zanzíbar.

Parecía revivir todos esos momentos y asombrarse. Su alma era callosa. Su moral no era la de un fraile, ni la de una virgen. Si quisiera confesarse plenamente, nos relataría historias que nos harían temblar. Pero esta fría venganza de mujer asombrábalo aún. Y agregó:

—Me olvidé de decirle, que esa isla de los leprosos se llama la isla de la Felicidad en los mapas marinos. ¡Debe ser un hermoso infierno!

P. M.

IMAGENES CHINAS

por ADOLFO THALASSO

AL FILO DEL AGUA

(Thou-Fou).

Rapidísima, mi barca sigue el filo del agua, y mis ojos siguen el curso del río.

Allá arriba, en la clara noche, corren finas nubes.

La clara noche está también en el agua: cuando una nube se desliza sobre la luna, yo la veo deslizarse sobre el río.

Y me parece que mi barca boga sobre el cielo.

Y pienso en mi bien amada que se mira así en mi corazón.

LA FLOR DE MELOCOTON

((Tsé-Tié).

He cortado en la rama de melocotón una flor pequeñita, una flor toda rosada.

Y la he ofrecido a la mujer amada que tiene labios más pequeños y más rosados que esas rosadas y pequeñitas flores.

He robado de su nido una golondrina de alas negras, y la he ofrecido a la mujer amada.

Que tiene labios pequeños y rosados y cuyas pestañas semejan las negras alas de la golondrina.

A la mañana siguiente la florecilla estaba marchita

Y la golondrina, siguiendo el alma de la flor, había tomado vuelo por la abierta ventana que da sobre la montaña azul.

Pero en los labios de la mujer amada las flores se abrían siempre pequeñas y rosadas.

Y las negras pestañas de sus ojos no tenían el aire de querer batir sus alas.

LA CANCION DE LOS NENUFARES

(Ouang-Tchang-Ling).

Las hojas de los nenúfares están teñidas de un color que se parece de tal modo al de las faldas de leve muselina,

Las flores de los nenúfares se sonrosan con un rosado que se parece de tal modo al rosado de los reidores rostros.

Que el ojo no sabe distinguir las hojas de las muselinas y las flores de los rostros, tanto se confunden y se entremezclan en las aguas del lago.

En escuchando cantar solamente, es que se dice que entre esas hojas y esas flores debe haber, ciertamente, doncellas.

Antaño, las favoritas del rey Thsou, y las beldades de Youe y las lindas muchachas de Ou

Venían así a mezclarse a los nenúfares cortando flores y dejando flotar sus leves faldas en el agua cubierta de grandes hojas.

Hoy, cuando las doncellas se embarcan a la entrada del lago, los nenúfares yerguen sus corolas como para recibir a sus hermanas.

Y cuando las doncellas retornan al filo del río, la blanca luna las reconduce.

EN LOS BORDES DEL JO-YEH

(Li-Tai-Pé).

Grupos de doncellas en barcas cortan nenúfares en los bordes del Jo-Yeh;

Ocultas por espesuras de flores y cortinas de hojas, ellas mantienen, invisibles, gaya plática perlada de risas y de canciones.

Y en el resplandor del sol, el agua refleja como un espejo sus lindos bustos.

Y el viento que se perfuma en las ramas agita el leve tejido de sus aderezos.

Pero grupos de doncelles a caballo han aparecido sobre la ribera;

De tres en tres, de cinco en cinco, pasean entre los sauces llorones.

De pronto, hollando con sus cascos una garba de flores caídas, uno de los caballos relincha y se aleja.

En tanto que una de las doncellas, toda desconcertada, mira, y deja adivinar la zozobra de su corazón.

A. H.

GRAN OCASION

REALIZAMOS A PRECIOS DE LIQUIDACION

Muebles de comedor
Dormitorios
Salones
Catres de bronce
Catres de fierro y bronce
Colchones de lana y de algodón
Alfombras tripe cortado
Alfombras tripe rizado
Artículos de plaqué, loza, enlozado y un variado surtido en joyas con brillantes

EL AGUILA

SAN DIEGO 460

EXPOSICION INDUSTRIAL

RESULTADO DEL ULTIMO SORTEO DE AYER:

Con un corte de paño para señora, N.o 13,011.
Con un estuche de perfumes, N.o 13,157.
Con un cajón de azúcar, N.o 13,151.
Con dos botellas de Chicha Champaña, los Nos. 12,971, 12,981, 12,991, 13,021, 13,031 y 13,041.
Con dos tarros de Cacao Peptonizado, N.os 13,127, 13,137, 13,147, 13,167, 13,177 y 13,187.
Con dos limas de acero y dos tarros de conserva, N.os 13,121, 13,131, 13,141, 13,161, 13,171 y 13,181.
Además todos los números premiados tienen derecho a un par de escobillas de dientes y un paquete de café.

LOS PREMIOS PUEDEN RECLAMARSE EN EL PABELLON PARIS, Secretaría

— REMATE —

Avisamos a los interesados y al público en general que el Martes 21 del presente, a las 10 1/2 A. M., serán sacadas a remate con arreglo a la ley, las prendas de plazo vencido, comprendidas entre los números

1,976 AL 3,504
"LA EQUITATIVA". — DELICIAS 851 AL 857

COMPRO

Brillantes, joyas cualquier valor, oro, platino y artículos de plaqué. San Diego 460.—EL AGUILA

14-D

LA SAN JUAN DE DIOS

Avisa a toda persona que tenga alguna operación comprendida entre los

Nos. 80,480 al 81,374

se sirva retirarla o renovarla antes de las 9 horas del día 20 del corriente, fecha en que se licitarán en remate público.

745—DELICIAS—745

N-20

RAID AEREO BUENOS AIRES - SANTIAGO

No se trata de ningún aviador que quiera efectuar semejante proeza, sino del "Millón de Navidad", que se sorteará en Buenos Aires el 21 de Diciembre de 1922, y el cual (¿quién podría afirmar lo contrario?) hará la travesía en un solo vuelo piloteado por la afortunada y bien recomendada CASA E. TURRI. Los billetes para este importante sorteo puede Ud. adquirirlos de acuerdo con los siguientes precios: ENTERO: $ 650; MEDIO billete: $ 335; Cada DECIMO de billete, vale $ 70 CHILENOS.

PROXIMOS SORTEOS DE LA LOTERIA NACIONAL ARGENTINA

(Antes del "Millón de Navidad")

Jueves 23 y 30 de NOVIEMBRE, y 7 y 14 de DICIEMBRE, con premio mayor de

$ 80,000 Argentinos — ENTERO: $ 60 CHILENOS; QUINTO: $ 12 CHILENOS.

Jueves 23 y 30 de NOVIEMBRE, y 7 y 14 de DICIEMBRE, con premio mayor de

$ 20,000 Argentinos — ENTERO: $ 25 CHILENOS; QUINTO: $ 5 CHILENOS.

(EQUIVALENTE DE $ 55 CHILENOS)

Lotería del Hospital de Caridad de Montevideo

PROXIMOS SORTEOS:
Jueves 23 de NOVIEMBRE, de $ 20,000 oro: ENTERO: $ 55 CHILENOS; QUINTO: $ 11 CHILENOS.
Jueves 30 de NOVIEMBRE, de $ 50,000 oro: ENTERO: $ 100 CHILENOS; QUINTO: $ 20 CHILENOS.

Gran Sorteo de $ 500,000 oro urug.

(Se efectuará el Sábado 30 de Diciembre de 1922)
ENTERO: $ 900; un MEDIO billete vale $ 470; cada DECIMO de billete a $ 100 CHILENOS.

CASA E. TURRI.-BUENOS AIRES

GALERIA GÜEMES 356.
CASILLA, CORREO 1772

DEFUNCION

Habiendo fallecido nuestra querida hijita

Inés Benguria Silva

el Sábado 18, a las 11 1|4 P. M., rogamos a nuestros amigos acompañar sus restos al Cementerio Católico hoy, a las 3 P. M.

Los funerales partirán de su casa habitación, calle Moneda N.o 875.

LA FAMILIA

DEFUNCION

Ha fallecido nuesa querida madre doña

Clementina Carreño v. de Hidalgo

Ruego a mis amigos se sirvan acompañar sus restos al Cementerio General, hoy a las 9 1|2 A. M.

El cortejo partirá de la Parroquia de San Saturnino, Plaza Yungay.

Víctor Hidalgo y hermanos

DEFUNCION

Habiendo fallecido ayer mi inolvidable hijo

Zenón 2.o Torrealba Alvarez

ruego a mis amigos acompañarle a sus funerales, los que tendrán lugar hoy, a las 10 A. M.

El cortejo partirá de calle Andes 4231.

Servicio que agradecerán eternamente.

Zenón Torrealba y familia

DEFUNCION

El 16 de Noviembre dejó de existir la señora

Margarita Flores v. de Sallé

Sus restos fueron sepultados privadamente en el Cementerio Católico.

LOS AMIGOS

DEFUNCION

Habiendo fallecido nuestro inolvidable esposo

Alberto Gaete V.

rogamos a nuestros amigos se sirvan acompañar sus restos hoy, a las 4 P. M. El cortejo saldrá de Delicias 151.

Carmen Vera v. de G. y Amada Vera v. de G. y familia

Santiago, 20 Noviembre 1922.

DEFUNCION

Habiendo fallecido nuestro inolvidable esposo y padre don

Daniel Solis L.

rogamos a nuestras relaciones se sirvan acompañar sus restos al Cementerio General hoy Lunes, a las 10 A. M. El cortejo saldrá de Francisco Lobos esquina de Edison.

Adela S. vda. de Solis y familia

Ha fallecido

Edith Urrutia T.

Sus restos serán sepultados privadamente.

LA FAMILIA

EMPRESA

Forlivesi

DE POMPAS FUNEBRES

UNICA EN ESTE RAMO EN TODA SUD-AMERICA

Servicios Económicos

Calle Compañía 1037 - 1041

(Edificio del Palacio Arzobispal)

Suc. Juan Forlivesi

TELEFONO INGLES 377

NOTA. — Abierto de día y noche, todo el año.

Farbit

10 COLORES DIFERENTES

Producto genuino aleman para colorear sombreros de paja

DEPOSITARIOS PARA CHILE:

ENGELS, BALTZ & Cía

VALPARAISO

SEÑORITA

¿Quiere Ud. tomar buen lunch.

LA GOLETA RESTAURANT

AGUSTINAS 1036

—: PLATO DEL DIA :—

PUCHERO A LA ESPAÑOLA

RECONSTITUYENTE DEL SISTEMA NERVIOSO

NEUROSINE PRUNIER

NEURASTENIA, CANSANCIO, DEBILIDAD

6, Rue de la Tacherie, Paris, y Farmacias

Avisos de Vapores

GRACE LINE

VIAJES RAPIDOS A NUEVA YORK, VIA CANAL DE PANAMA, SIN TRASBORDO

SERVICIO DE PASAJEROS DE PRIMERA CLASE, UNICAMENTE

Salidas de Valparaíso cada Miércoles por medio, a la 1 P. M.

"SANTA LUISA", sale de Valparaíso el 29 de Noviembre, a la 1 P. M., haciendo escala en Antofagasta, Iquique, Mollendo, Callao, Balboa, Cristóbal y Nueva York.

PROXIMAS SALIDAS

"SANTA TERESA", Miércoles 13 de Diciembre, a la 1 P. M.
"SANTA ANA", Miércoles 27 de Diciembre, a la 1 P. M.
"SANTA ELISA", Miércoles 10 de Enero de 1923.

Por fletes y pasajes, dirigirse a sus Agentes Generales en Santiago:

GRACE Y Cía. (CHILE) S. A.

HUERFANOS N.o 1087

Compañía Sud-Americana de Vapores

CARRERA RAPIDA A CRISTOBAL, en 14 días, en conexión con naves para y de Estados Unidos, Europa, etc., y en Antofagasta, Arica y Mollendo, con los trenes internacionales para y de Bolivia.

PROXIMAS SALIDAS

"HUASCO", el Miércoles 6 de Diciembre, a las 4 P. M.
"IMPERIAL", el Miércoles 20 de Diciembre, a las 4 P. M.
"AYSEN", el Miércoles 6 de Enero, a las 4 P. M.

CARRERA CALETERA A PIMENTEL, quincenal, con escala en la mayoría de los puertos intermedios.

PROXIMAS SALIDAS

"CACHAPOAL", el Sábado 2 de Diciembre, a las 4 P. M.
"MAPOCHO", el Sábado 16 de Diciembre, a las 4 P. M.
"MAIPO", el Sábado 30 de Diciembre, a las 4 P. M.

WESSEL, DUVAL y Cía., Huérfanos esq. Morandé Agentes. Cía. TRANSPORTES UNIDOS, Estado esq. Delicias, Sub-Agentes.

VAPOR RAPIDO AL NORTE

El rápido vapor nacional de pasajeros con instalación inalámbrica MARCONI

AMERICA

Capitán C. NUÑEZ, saldrá **EL MARTES 21 DE NOVIEMBRE** para **COQUIMBO, HUASCO, CALDERA, TALTAL, ANTOFAGASTA, TOCOPILLA, IQUIQUE, CALETA BUENA y ARICA.**

Recibe carga desde el JUEVES 16 DE NOVIEMBRE, en lanchas particulares y de la Compañía.

El vapor tiene espléndidas comodidades para pasajeros en 1.a y 3.a clases. Con alumbrado eléctrico durante toda la noche.

Por fletes y demás pormenores verse con

ARTIGAS y DIAZ — Agentes.—Galería Alessandri N.o 13-A.—Teléf. Ingl. 3272 — SANTIAGO

ARTIGAS, RIOFRIO y Cía. — Teléf. Ingl. 1030.—Cochrane 895 y Blanco frente a Cía. S. A. de V. — VALPARAISO

21-N

Compañía Sud-Americana de Vapores

VAPOR EXTRAORDINARIO PARA ARICA E INTERMEDIOS

El vapor

«RENAICO»

de 5,000 toneladas y doble hélice, con amplias y magníficas comodidades para la conducción de pasajeros, saldrá para ARICA el

SABADO 25 DE NOVIEMBRE

con escala en Coquimbo, Huasco, Antofagasta e Iquique.

Al regreso tocará en Iquique, Antofagasta y Coquimbo y eventualmente (si hubiere suficiente número de pasajeros) en Caldera.

WESSEL, DUVAL Y Co., Huérfanos esq. Morandé, Agentes.—COMPAÑIA TRANSPORTES UNIDOS, Estado esq. Delicias, Sub-Agentes.

The Royal Mail Steam Packet Company

LA MALA REAL INGLESA

SERVICIO RAPIDO DE LUJO DESDE **Buenos Aires a Europa**

Tonelaje

"DESNA"	11,500	24 de Noviembre
"ARLANZA"	15,000	1.o de Diciembre
"DEMERARA"	11,500	8 de Diciembre
"AVON"	11,000	15 de Diciembre
"ALMANZORA"	15,700	29 de Diciembre
"DARRO"	11,500	5 de Enero
"ANDES"	15,600	19 de Enero

Rebajas para familias. Boletos de ida y vuelta con rebaja adicional para familias. Hay combinaciones, grandes departamentos lujosos. Hay camarotes de una dos y tres camas y para todo gusto. Comodidad y buena mesa. PRECIOS REDUCIDOS.

AGENTES:

THE PACIFIC STEAM NAVIGATION COMPANY

CASILLA 536. — SANTIAGO. — AGUSTINAS 1017

SUB - AGENTES: Compañía Expreso Villalonga y Compañía Transportes Unidos

Linea de Vapores González Soffia & Cía

VAPOR RAPIDO AL NORTE

El vapor nacional de pasajeros

"TALTAL"

Cap. J. T. LOPEZ, saldrá de **VALPARAISO en viaje rápido EL MARTES 21 DE NOVIEMBRE, A LAS 4 P. M., PARA COQUIMBO, TALTAL, ANTOFAGASTA IQUIQUE Y ARICA.**

Recibe carga desde **EL VIERNES 17 DE NOVIEMBRE.**

También recibe carga en lanchas de la Compañía, firmando los conocimientos en tierra.

Por fletes, pasajes y demás pormenores, verse con

RODRIGO DONOSO GRILLE, GONZALEZ, SOFFIA y Cía. Galería Alessandri 237 B.—Casi Blanco 849 nuevo, Teléf. 872.—lla 102.—Teléf. 2206.—Santiago — Valparaíso

Compañía Sud-Amercana de Vapores

SERVICIO DIRECTO RAPIDO A NEW YORK

El moderno y lujoso vapor

"ACONCAGUA"

de 7,000 toneladas y doble hélice, saldrá para **NEW YORK** el

MARTES 19 DE DICIEMBRE, A LA 1 P. M.

haciendo escalas en Antofagasta, Iquique, Arica, Mollendo, Callao, Salaverry y Cristóbal. Llegará a New York el 8 de Enero, saliendo de regreso el Sábado 20.

El "ACONCAGUA" reune todas las comodidades, de lujo y confort, que consultan las modernas necesidades de la navegación: departamentos y camarotes especiales (con recargos módicos); salones para diversos objetos; bibliotecas; instrumentos musicales; gimnasio; amplias cubiertas de pasco, etc.

Posee un hospital para enfermos de ambos sexos, a cargo de médico-cirujano. Lujosa peluquería.

Se invita a los interesados a visitar los departamentos de cocina, panadería, carnicería, etc., de esta nave; para que se impongan de los modernos recursos de eficiencia y limpieza con que cuenta.

Servicio de mesa irreprochable. Servidumbre numerosa y atenta. Camarera (nurse).

Por precios de pasajes, etc., ocúrrase a

WESSEL, DUVAL y Cía., Huérfanos esquina Morandé, Agentes. —COMPAÑIA TRANSPORTES UNIDOS, Estado esquina Delicias, Sub-Agentes.

D-13

EL TATTERSALL

En la **FERIA** que se efectuará hoy

Lunes 20 de Noviembre

entre otros lotes de ganados gordos y para engorda, se rematarán:

NOVILLOS GORDOS, tipo embarque, llegados de **Rosario, Maipú, Puente Alto y Teno.**

BUEYES Y VACAS GORDAS, llegadas de **San Fernando, San Felipe y Curicó.**

100 NOVILLOS DE 3 AÑOS, todos alazanes muy preparados para engorda, llegados de **Puente Alto.**

LLEGADOS DE TALCA:

48 NOVILLOS, para engorda.

LLEGADOS DE RANCAGUA:

40 NOVILLOS DE 2 AÑOS, mestizos y en buen estado para engorda.

PROCEDENTES DE LINDEROS:

35 NOVILLOS y

35 VAQUILLAS DE 1 AÑO.

NOVILLOS PARA ENGORDA, llegados de **Maipú** y **Puente Alto.**

EL GERENTE.

PIDENSE PROPUESTAS PUBLICAS

por pasto, afrecho y cebada o avena, para el consumo de la caballada de las policías fiscales de la República, durante el próximo año de 1923. Dichas propuestas se abrirán el 28 del presente mes. Bases y antecedentes en la Inspección General de Policías (SECCION FORRAJE). Calle del Cerro N.o 143.

EL INSPECTOR GENERAL.

N-28

COLIRIO

DEL

PADRE CONSTANZO

El mejor específico para todas las afecciones de la vista.

Dirigirse a:

VICTOR ROSTAGNO

Unico agente para Sud América.

VALPARAISO — CASILLA 126

De venta en todas las principales droguerías y boticas.

SE VENDE

PROPIEDAD DE RENTA

Esquina compuesta de seis casas-habitación.

Tratar:

PEDRO L. RIVEROS

AGUSTINAS 1252

L-20

FERROCARRILES DEL ESTADO

Se pone en conocimiento de los interesados que las propuestas públicas por **MADERAS DEL PAIS**, correspondientes al Grupo N.o 13, y cuya apertura está anunciada para el 27 de Diciembre próximo, se recibirán y abrirán no sólo en el Departamento de Materiales y Almacenes en Santiago, como dicen las bases, sino que también simultáneamente en las Administraciones de la 3.a y 4.a Zonas, en Concepción y Valdivia, respectivamente, a las 3 de la tarde de dicho día.

Los interesados podrán igualmente, obtener las bases y antecedentes necesarios, tanto en el Departamento de Materiales y Almacenes en Santiago como en las Administraciones nombradas.

Santiago, 30 de Octubre de 1922.

20-N

SUMINISTRO E INSTALACION DE MAQUINARIA ELECTRICA

Se solicitan propuestas públicas para el suministro, montaje e instalación, en la planta de chancado de Los Lirios, de maquinaria eléctrica, compuesta de un transformador general, tres motores y los tableros y aparatos de maniobra y protección necesarios. Las propuestas se abrirán el día 7 de Diciembre próximo, a las 3 P. M., ante el Jefe del Departamento de la Vía y Obras.

Las bases y antecedentes pueden retirarse diariamente en las Oficinas del Departamento de la Vía y Obras, de 2 a 4 P. M., Estación Mapocho.

FUNDACIONES PARA TORNAMESA

Pídense propuestas públicas para la ejecución de las fundaciones y desagües de la tornamesa de San Eugenio, cuyo presupuesto oficial asciende a $ 17,780.20 m|cte.

Las propuestas se abrirán el 21 de Noviembre próximo, a las 15 horas, en el Departamento de Vías y Obras (Estación Mapocho), en donde pueden solicitarse datos, bases y antecedentes, diariamente, de 14 a 16 horas.

Se solicitan propuestas públicas para el 12 de Febrero próximo por una compresora de aire y un transformador de corriente eléctrica.

Bases y demás antecedentes en la Secretaría del Departamento de Materiales y Almacenes en la Estación de Alameda.

Santiago, 10 de Noviembre de 1922.

AVISOS DE REMATES

REMATE

Ante el árbitro don Luis Salas Romo, en su oficina, Compañía 1378, se rematarán el 22 del presente, a las 3 P. M., las siguientes propiedades ubicadas en esta ciudad y pertenecientes a la sucesión de don Pablo Razeto y a la liquidación de su sociedad conyugal:

Casa calle Quintana número 342. MINIMUM: $ 8,942.00
Casa calle Quintana número 352. MINIMUM: $ 11,969.70

Los precios de remate se pagarán con la mitad al contado y la otra mitad a seis meses plazo y 8 por ciento de interés anual.

Bases, planos y demás antecedentes, en la oficina del árbitro.

RUDORO GUZMAN, actuario.

REMATE

El 24 de Noviembre próximo, a las tres P. M., 7 en la oficina del abogado don Enrique A. Skinner B., calle Prat N.o 1[illegible] Valparaíso, Juez Compromisario que conoce de la partición de los bienes de doña Sofía Salin v. de Byers, se sacará a remate con admisión de licitadores extraños, la Quinta que la [illegible] cesión de la señora nombrada posee en Quilpué, calles Co[illegible] y Camino Henríquez. Esta Quinta está a dos cuadras de la [illegible] tación, frente a la línea, tiene grandes y cómodas casas de [illegible] sidencia, hermosas avenidas y anexos de todas clases, [illegible] casas de servidumbre, cocheras, garage, bodega, molino [illegible] viento y agua y saldrá a remate por el mínimo de [illegible] CINCUENTA MIL PESOS, pago mitad al contado y mitad [illegible] seis meses plazo con más el interés del ocho por ciento al año. Demás bases y antecedentes se pueden consultar en la oficina del señor Juez Compromisario, al principio citada.

Valparaíso, 17 de Noviembre de 1922.

SELEUCO GUTIERREZ

Actuario.

REMATE JUDICIAL

DE MERCADERIAS SURTIDAS, CASIMIRES IMPORTADOS, [illegible] PARA SABANAS, MERCERIA, NEUMATICOS

AGUSTINAS N.o 875

DEPARTAMENTO MERCADERIAS

MAÑANA MARTES 21 DEL PRESENTE, A LAS 2 P. M.

—: HAY :—

30 Piezas de casimires y restos, importados ingleses de [illegible] lana y mezclados en colores negros, azules y fantasía, de [illegible] y piezas. 10 piezas de crea inglesa para sábanas ancho 2.20 [illegible] masco para manteles mercerizado y de algodón. Gran lote de [illegible] lleras, Sujetadores, Cuellos blandos, Pañuelos de bolsillo, [illegible] muchos otros artículos de paquetería.

MERCERIA en Chapas de embutir, tiradores para [illegible] Alicates, Boca-llaves, Ganchos para perchas, Candados, [illegible] plataforma Howe, Standar, Buffalo, Balanzas de precisión [illegible] metales.

UN GRAN LOTE DE JOYERIA FALSA, PERFUMERIA [illegible] CIONAL Y EXTRANJERA.—Jabones importados, Un Fa[illegible] dit 1,000 docenas jabón Brisalia, Navajas de afeitar, Hilo [illegible] TICULOS PARA ZAPATEROS, en Capritillas de color, [illegible] madera 1,000 docenas Luis XV y Francés, Pasta para calzado [illegible] lote de Jergones de cáñamo para pasillos y escalas.

REPUESTOS PARA AUTOS FORD Y OTRAS MARCAS [illegible] nices para coches. PINTURA ZING, ACEITE LINAZA [illegible] "Pale Oil". Pintura negra preparada en cuñetes, 500 PLA[illegible] METAL DESPLEGADO.

100 CAJONES DE LICORES NACIONALES, VINOS [illegible] CASEAUX, Gran Vino Reservado, Champagne.

UNA INSTALACION COMPLETA PARA LA FABRICACION [illegible] ESCOBILLAS, 100 docenas de escobas.

HERRAMIENTAS PARA HERRERIA Y CARPINTERIA.

Muchas otras mercaderías a la vista desde hoy.

VICTOR ARAYA L.

MARTILLERO DE HACIENDA

Remate del Menaje de Casa

DEL SEÑOR R. K. NIEDERHOFF

1845 SANTO DOMINGO 1845

HOY LUNES 20 DEL PRESENTE A LAS 2 P. M.

POR AUSENTARSE DEL PAIS

—— HAY: ——

SALON.—Rico autopiano **Jesse French y Sons**; piezas para [illegible] Amoblado de nogal, tallado, tapiz felpa de lana. Mesa de centro; vitrina de caoba con marquetería de rosa; mesa y columnas de nogal tallado; adornos; figuras de porcelana biscuit; cortinajes de [illegible] bordado; cuadros al óleo; grabados al acero; sofás de tilo; alfombrado tripe cortado de una pieza; lámpara eléctrica de bronce de 6 luces, etc.

ESCRITORIO.—Escritorio de cortina de roble americano; silla giratorio; archivador de cortina; licorera de roble americano; [illegible] blado estilo Mission, asiento cuero; útiles de escritorio; cuadros al óleo; delanteros de piel; tapices bolivianos; lámpara eléctrica de bronce, etc.

COMEDOR.— Amoblado de nogal color caoba con aparador, trinches de 3 cubiertas; mesa fija; sillas y sillones de roble americano, asiento cuero marroquí; vitrina con lunas y cristales; [illegible] mesa de loza inglesa con guarda azul, cristalería, cuchillería [illegible] tuche; plaquees en centro de mesa; servicio para té; fruteros; [illegible] lleteras, paneras, reloj de campana, mantelería, carpeta de [illegible] jardineras, pedestales, lámpara eléctrica de 3 luces, cuadros al [illegible] Grabados, platos de colgar alfombrado de una pieza, etc., etc.

DORMITORIOS.—5 amoblados de diversos estilos con [illegible] de uno y dos cuerpos, cubiertas mármol y cristales; otro amoblado al laqué para niño, catres de bronce y fierro con bronce, ídem al laqué, colchones de crin y lana. Servicios de lavatorio de loza y fierro enlozado; butacas. Divanes. Estantes para calzado. Guardarropas, biombos, cortinajes de felpa, etc., etc.

BAÑO.— Tina de fierro enlozado de gran tamaño, Calentador de cobre Ewards; espejo niquel, baño de asiento, delnador de [illegible] zúe con mármol, toallero niquel, pañeras, etc. etc.

HALL.—Amoblado estilo Americano tapiz pergamoid; otro [illegible] go de roble Americano asiento cuero, vitrola, mueble de roble Americano, discos para ídem; paragüero con espejo, pedestales, [illegible] neras, plantas en maceteros, alfombrado para escala, varillas [illegible] bronce, alfombra afelpada de una pieza, grabados, farol eléctrico, etc., etc.

COCINA Y VARIOS.—Cocina a gas de 4 platos con 1 horno, lavaplatos forro zinc, estante para despensa con y sin rejilla, mesas, sillas plegadizas; batería de aluminium y fierro Marron, [illegible] ta; escalera de tijeras; muebles sueltos; catre fierro para [illegible] plantas en tina.

Y demás a la vista hoy Domingo 19 de 2 a 6 P. M.

VICTOR ARAYA L.

Martillero de Hacienda

Remates de prendas de plazo vencido

Hoy Lunes 20 de Noviembre, a las 9 A. M., el martillero señor Mándiola, rematará en la **Casa de Préstamos "LA SAN JUAN DE DIOS", Avenida Delicias N.o 175**, las prendas no rescatadas y comprendidas entre los números 80,480 a 81,874 y 80,239.

Hoy Lunes 20 de Noviembre, a las 10 1|2 A. M., el martillero señor Lois, rematará en la **Casa de Préstamos "LA VALPARAISO", calle Maestranza N.o 392**, las prendas no rescatadas y comprendidas entre los números 26,347 a 27,216 y 76,590 a 77,476.

Hoy Lunes 20 de Noviembre, a las 2 P. M., el martillero señor Araya, rematará en la **Casa de Préstamos "LA SANTA LUCIA", Avenida Delicias N.o 307**, las prendas no rescatadas y comprendidas entre los números 60,236 a 62,169.

Hoy Lunes 20 de Noviembre, a las 4 P. M., el martillero señor Concoolea, rematará en la **Casa de Préstamos "LA SAN PEDRO", calle San Pablo N.o 2112**, las prendas no rescatadas y comprendidas entre los números 73,943 a 75,973.

Hay: fruteros de plaqué y cristal, mate y bombilla de plata, carteras y bolsas de plata máquinas de sumar, fotográficas, coser y de escribir, gran surtido en alhajas con brillantes, diamantes, perlas y piedras de color, manteles y servilletas, sillas de montar y de Viena, relojes y cadenas de oro y plata, muebles de comedor y dormitorio, alfombras, estatuas de bronce, armas de fuego en gran cantidad y muchas otras especies.

El Martes 21 de Noviembre, a las 9 A. M., el martillero Sr. Mandiola, rematará en la **Casa de Préstamos "EL UNIVERSAL", calle Garland N.o 4**, las prendas no rescatadas y comprendidas entre los números 76,250 a 83,036.

El Martes 21 de Noviembre, a las 10 1|2 A. M., el martillero señor Araya, rematará en la **Casa de Préstamos "LA EQUIQUTATIVA", Av. Delicias N.o 855**, las prendas no rescatadas y comprendidas entre los números 1,976 a 3,501.

El Martes 21 de Noviembre, a las 2 P. M., el martillero señor Concoolea, rematará en la Casa de Préstamos **"LA FAVORITA"**, calle San Diego N.o 702, las prendas no rescatadas y comprendidas entre los números 87,078 a 89,604.

El Martes 21 de Noviembre, a las 4 P. M., el martillero señor Lois, rematará en la Casa de Préstamos **"LA SAN MARTIN"**, calle Maestranza N.o 701, las prendas no rescatadas y comprendidas entre los números 1,930 a 3,691.

HAY: gran cantidad de ropa, calzado para hombre y señoras, [illegible] fones, gran surtido en relojes, géneros y cortes de casimir, [illegible] le cuero, servicio de té de [illegible] relojes y cadenas de oro y plata, [illegible] teojos, "Zeiss", máquinas de [illegible] bir, fotográficas y de coser, [illegible] con piedras de gran valor, [illegible] alfombra, cortinas de felpa y de [illegible] to, sobrecamas, servicio de mesa [illegible] plaqué y muchas otras especies.

Las prendas estarán a la vista desde dos horas antes del remate.

PAGO AL CONTADO.

EL INSPECTOR

"El Tattersall"

Vendemos en remate 100 VACAS SOBRESALIENTES de lechería, Durham y Lincoln [illegible] 50 paridas y 50 preñadas, [illegible] una de las mejores lecherías del país, con rendimiento de [illegible] garantida de 7 litros, [illegible] de Elías cubiertas de [illegible] portados.

Tratar en nuestra oficina.

EL GERENTE.

LA NACION

Santiago, Noviembre 20 de 1922.

EL FRENTE INTERNO

Nuestro servicio noticioso del exterior registra ayer una noticia que no podríamos sustraernos del deber de subrayar con interés, procurando ponerla de relieve en cuanto tiene de edificante y ejemplar. El representante diplomático del Brasil en La Paz, en un banquete ofrecido al Presidente de Bolivia, pronunció un brindis en que abandonando la fraseología cortesmente banal al uso en tales oportunidades, emitió conceptos políticos que merecerían una seria consideración de los pueblos americanos, y que particularmente en nuestro país adquieren la importancia imperativa de una enseñanza oportuna. Las palabras del diplomático brasileño causaron alguna extrañeza en el ambiente boliviano; tal vez allí, como seguramente habría ocurrido entre nosotros, esas palabras adquirieron por la obra de las circunstancias el carácter de una advertencia y un reproche.

"Para que la concordia internacional—dijo el orador—sea una hermosa realidad, debemos todos organizarnos política y socialmente dentro de nuestras fronteras, viviendo en dulce armonía doméstica y sofocando los resentimientos y las luchas estériles que debilitan el organismo y perturban las combinaciones internacionales.

"Una nación en discordia es como una casa que está abierta a las incursiones de los malhechores. Debemos hacer grandes sacrificios para respetar y amar los principios de autoridad. Para que sea objeto de este culto, la autoridad debe respetar y hacer respetar la ley, asegurando los derechos de los ciudadanos."

No es nuestro propósito ni nos correspondería entrar a calificar la oportunidad de estas expresiones desde el punto de vista meramente diplomático. Pero la verdad de tales conceptos es demasiado resaltante y no podríamos excusarnos de señalar la importancia especial que ellos asumen ante la actualidad nacional.

Se ha olvidado excesivamente entre nosotros que una condición esencialmente indispensable de la armonía internacional es la tranquilidad interna. No hemos tenido presente que es ley ineludible de la vida, en los individuos y en los pueblos, la que determina que el país que no tiene fuerzas o capacidad para arreglar su propia casa, no puede ser considerado como un vecino agradable, prestigioso y respetado.

Por lo general, nuestra vida política adquiere actividad y mueve el interés de los hombres sólo al impulso de la pasión y el choque de las conveniencias del momento. Hay disensiones estériles entre las agrupaciones políticas, de mayoría y de minoría, que fundamentan el Gobierno del país; las hay en el seno de los partidos mismos, fraccionados a su vez continuamente en partículas antagónicas que viven en constantes arternativas de armonía y discrepancia. Cualquier asunto de interés público, de importancia suprema o insignificante, tiene la virtud de suscitar rivalidades y divisiones sin cuento. La acción de todas las entidades que tienen un rol de labor y responsabilidad en la marcha del país, el Gobierno el primero, adquiere frecuentemente formas combativas y violentas en que el interés nacional toma forzosamente un lugar secundario.

Este régimen de discordia interior es el que en el curso de pocos años ha llevado al país a la situación de anemia económica y desorganización financiera que acusan las cifras fabulosas de los déficits fiscales y las deudas públicas. Los propósitos mejor intencionados y las más inteligentes iniciativas se estrellan contra la imposibilidad material de realizar una acción coordinada, metódica y continua en busca de la restauración financiera y económica que tiene por base ineludible la paz social. Los meses y los años huyen vertiginosamente, se suceden los Gabinetes y las legislaturas, legándose sucesivamente los problemas inveterados con nuevos factores de gravedad y complicación, en todos los órdenes de la vida nacional; y sólo hay energía, y entereza, y constancia, y hasta talento, para el pequeño batallar de las estériles luchas internas.

Se vive al día, de postergaciones, de expectativas, de probabilidades, de proyectos que no se estudian y nunca toman forma práctica. En viabilidad, en higiene pública, en fomento industrial, se dictan después de una gestación laboriosa y accidentada, leyes enteramente empíricas: la incapacidad financiera y la desorganización administrativa las hacen inaplicables desde el primer momento.

Todo ello por obra de esas luchas estériles que el diplomático brasileño en La Paz señala como debilitadoras del organismo nacional, que reducen el horizonte al límite mezquino del interés del grupo y las ambiciones que no se hermanan con la noble y desinteresada ambición de la grandeza patria. Por eso en la lectura de las expresiones de un brindis pronunciado por una voz extranjera y en tierra extraña encontramos el sabor amargo de una alusión directa, aunque involuntaria, a nuestros yerros y a nuestra desorientación política. No fueron dichas para nosotros esas palabras, pero por la fuerza de las cosas asumen el carácter de un severo memento que pone a nuestra vista el conjunto de los deberes olvidados que en tanto no se atiendan y cumplan hasta la absoluta restauración y normalización de la vida interna del país, nos restarán autoridad, fuerza y prestigio para constituir una entidad eficaz y respetable en el concierto de las naciones.

Si hacemos una inspección general de la situación del país; si miramos el camino que vamos recorriendo y el punto a donde vamos a llegar, no puede menos, de venir a nuestra memoria esas épocas de perturbación e incoherencia que han presentado en la víspera de una catástrofe casi todos los pueblos de la tierra. Hay muchos de esos fenómenos que se repiten en la historia y que debieran servirnos de previsora advertencia.

Es tiempo, sin embargo, de reaccionar. Más de una vez se ha dicho entre nosotros que nuestros males son males políticos, nuestros defectos, son defectos directivos, y lo que se necesita es enmendar los rumbos, arreglar, disciplinar y vigorizar nuestro "frente interno" para la gran batalla que vienen hoy librando todos los pueblos.

Los partidos tienen una línea de conducta claramente diseñada que se aprestan a seguir. El Gobierno tiene a su vez deberes que es urgente llenar, porque ya va siendo tarde.

JOUTARD
ES EL MEJOR CIGARRILLO

LABORATORIO CLINICO
— DEL —
Dr. Leonidas Corona T.
SANTIAGO
Delicias 868. — Teléfono 2483
Reacción Wassermann, Sección de Química. Sección de Bacteriología.
AUTOVACUNAS

Discos Víctor
Recomendamos nos visite en nuestro salón de audiciones, sin compromiso para usted, oirá las nuevas selecciones musicales recién recibidas.
Comerciantes: Víctor al por mayor y menor
CURPHEY & Cía.
SANTIAGO: Estado 67.—VALPARAISO: Esmeralda 99
N-20

EL MEJOR
ENFERMOS — ALIMENTO MEYER — CONVALECIENTES
PARA GUAGUAS

MUEBLES
Y CATRES
vende, con grandes facilidades en el pago.
San Antonio 62
ENTREGA INMEDIATA
N-20

LA PLAYA
La casa más surtida en pescados y mariscos
HOY llegaron LANGOSTAS CAMARONES DE RIO
Locos, jaivas y erizos. Quesos: Roquefort, Holandés y Suizo.
Restaurant a la carta.
MONJITAS 826. Teléfono 1250.

No seolvide
que el Sábado 25 DE NOVIEMBRE se verifica el Sorteo de los Bonos de $ 1, con un total de 203 premios y un PREMIO MAYOR de
5 MIL PESOS
que muy bien puede corresponderle a usted.
Vaya hoy mismo a comprar sus "Bonos" a
"LA PODEROSA"
TEATINOS 333
Guillermo M. Bañados y Cía.
N-20

PEDIDOS URGENTES
CHACRAS
TENGO ORDEN DE COMPRAR
8 REGADAS, ORIENTE SANTIAGO. — Bellavista, Puente Alto, etc., con o sin edificios, de $ 60,000, $ 250,000 y $ 400,000.
1 REGADA, BELLAVISTA.—De $ 30 a $ 50,000.
8 REGADAS O ALGO RULO.— Para plantaciones, de $ 50,000 a 150,000 pesos.
2 REGADAS, CERCA SANTIAGO.— Para chacarería, de 20 a 40 cuadras.
PRESENTO INTERESADOS INMEDIATAMENTE Y ASEGURO NEGOCIO RAPIDO, SIEMPRE QUE SE FIJE PRECIO COMERCIAL.
Sección Fundos:
CARLOS OSSANDON B.
168—BANDERA—168

"LA NOCHE DEL SABADO"

Por MARTA VERGARA

"La noche del Sábado" ha sido tal vez una de las obras de don Jacinto Benavente menos conocida entre nosotros, sin ser por eso, por cierto, una de las menos bellas.

De ella se desprende esa honda filosofía que a raudales inunda el ser entero, cuando sin espíritu preconcebido detenemos todo impulso y "miramos". Y al mirar, vemos aquello que en la vida diaria nos pareció natural convertirse de repente en lodo humano.

Y por eso sus personajes tienen un no se qué de misteriosos, de predestinados. Es el alma bruja, como dice el autor, que acecha escondida; es la que presentimos a través de sus risas y de sus máscaras en las reales fiestas de palacio.

Son sus secretos anhelos, hechos pedazos, que apuntan a veces, como en esa conversación de Leonardo, el artista, con la condesa Rinaldi. Sabor de amargura tienen sus palabras cuando dice:

—"Un gran ideal sólo desmenuzado en migajas puede lograrse. Ya lo véis: de aquel bloque mismo de Carrara, en que debí esculpir mi obra soñada, labré esas mil figurillas que habéis visto en Exposiciones y escaparates primero, después en saloncitos y "boudoirs" elegantes; lindas, graciosas; el público las celebra y se venden muy bien. En vez de una llamarada de inspiración en una sola obra gigantesca, una chispa de gracia artística en cada juguete de esos; en vez del monumento que inmortaliza un hecho heroico y habla al alma de todo un pueblo, el "bibelot" que sostiene una lámpara eléctrica o sirve de pisapapeles... ¡Y pensarán que así realizo mi ideal artístico! ¡Y por mis obras juzgarán de mi espíritu! ¡Verán la llanura de menuda arena; no comprenderán que fué montaña que se derrumbó pulverizada!

—¿Y cuando el ideal es de amor como el mío? pregunta la condesa.

—Ya sabéis el secreto, le responde. Romped el bloque de vuesta estatua soñada y contentaos con figurillas... Amad en cada una lo que hubiérais amado en una sola."

Y el amor evocado surge en este diálogo:

Condesa.— No es lo mismo decir he amado a muchos, que decir he amado mucho. Juzgad por vos. Rompisteis el mármol ¿pero habéis olvidado a vuestra modelo? ¿Por qué estáis aquí si no es por ella?

Leonardo.— Todos estamos aquí por algo.

Condesa.— Por algo que no decimos, lo cierto es que todos procuramos huir de nuestra vida; la vida impuesta por nuestra posición oficial en el mundo... Por eso acudimos a este lugar de promiscuidades en que todo se vé y se observa; pero en que todos convenimos en no enterarnos de nada. Ved, esta noche la presencia de la Princesa nos impone el respeto, y estamos todos aburridos, sin agrado, como quien está con el pensamiento donde quisiera estar con cuerpo y alma.

Leonardo. — Pasamos por el mundo como sombras de nosotros mismos... Creemos conocer a los que pasan a nuestro lado, y nada sabemos de su alma.

Y así van efectivamente extraños unos a otros, y por eso en los grandes momentos, cuando el drama los hace aparecer tales cuales son tienen gestos de infinita sorpresa.

Y por eso también este drama es profundamente humano. Yo creo en la eterna soledad de los que vamos... Pues si aún nuestra vida entera fuera "una noche del Sábado", es decir, si viviéramos siempre en verdad y tal cual somos, tal vez también sentiríamos el dolor de ser siempre sólo uno. Como muestras de millones y millones de razas que no fueron, tenemos el recogimiento de los que no son hermanos.

Por eso cuando Imperia, la modelo, Leonardo, el artista, y la condesa Rinaldi se encuentran en un salón de Music-Hall, en el que cada uno manifiesta extrañeza por la presencia del otro, pasado el primer momento se saludan como hermanos; pero, por sus palabras, veréis cuán poco lo eran:

Condesa.— Estamos en nuestro aquelarre. Podemos saludarnos. ¡Salud, hermana!

Imperia. — ¡Salud, hermanos! ¿Hacia dónde voláis, hacia el bien o hacia el mal?

Leonardo.— Yo, hacia donde la vida se desvanece como un sueño.

Rinaldi.— Yo, hacia el reino de los amores, donde no penetra nunca la muerte.

Leonardo.— Y tú, Imperia, ¿qué buscas?

Imperia.— Yo me busco a mí misma. Busco a Donina pobre, a Donina ignorante, a Donina enamorada. Tu arte me reveló la belleza que yo poseía, y por ella conseguiré lo que sueño.

Leonardo.— ¿Y es?...

Imperia. — Atesorar, atesorar; el dinero es la fuerza; con él todo se consigue: el bien o el mal, la justicia o la venganza."

Cada uno marca su diferente destino. Uno desea el amor, otro el arte, aquel el dinero, y estando sus almas brujas juntas en el aquelarre desean volar unas hacia sus amores, otras hacia sus vicios, otras hacia sus sueños; a vivir una hora de interés, hacia lo que está lejos de sus vidas, y es su vida verdadera.

Y aquella sola que dijo: "Deseó ser emperatriz", llegó a su destino. Su hija, su Donina, que sólo quiso ser amada, creyó alcanzar la felicidad al sentirse ajena al mundo, en apartada villa, con Nunú, el hombre a quien tanto ella quisiera; pero poco, muy poco antes de morir, descubre que su madre, en piadoso engaño, le colocó ese hombre a su lado... pagándole una suma de dinero.

Y el artista sigue como única realidad el camino de sus sueños, ya que él lo dice... "de amores de la tierra, hijos para la muerte..."

Este drama de Benavente recoge y entristece. Trae el recuerdo de lo que hubiéramos vivido, al ser superiores al destino.

M. V.

LOS PRONOSTICOS DEL TIEMPO Y DE TERREMOTOS

Por ISMAEL GAJARDO REYES

DIFERENCIAS SUSTANCIALES

Las posiciones relativas de la Luna, del Sol y de la Tierra, que tanto influyen en el levantamiento y descenso de las aguas del mar, no pueden aprovecharse para hacer los pronósticos de los movimientos atmoféricos.

A lo menos, **muy poco se ha adelantado por esta senda.**

El camino racional y científico consiste en la creación de una **"Oficina de Previsión del Tiempo"**, donde se reunan los datos recogidos en gran número de estaciones meteorológicas, cuyos círculos de observación cubran una gran parte del territorio nacional.

Los datos recopilados en esa oficina — que el telégrafo transmite una o dos veces al día — se refieren al **estado del Cielo** en aquel instante, y en las veinticuatro horas transcurridas, **presión atmósférica, temperatura, vientos** (dirección y fuerza), **estado del mar, lluvia,** etc., con ellos se construye un **gráfico,** en el que se marcan las curvas isobáricas e insotérmicas, y se señala — por comparación con los gráficos anteriores y por la experiencia de análogos casos — **el tiempo probable en regiones determinadas.**

Una oficina de esta índole hace gran falta en Chile, cuyo largo y angosto territorio se ve azotado, en los meses de Marzo a Agosto, por furiosos vendavales del Oeste, y toda persona ilustrada debe comprender que esta oficina está llamada a prestar grandes beneficios, tanto para evitar los siniestros marítimos, en nuestras abiertas y desabrigadas bahías, como para poner sobre aviso a nuestros agricultores de los estragos que pueden originar las tormentas en sus siembras y plantíos.

Naturalmente, esta oficina no puede hacer pronósticos del tiempo con un mes de anticipación; pero sí puede hacerlos, con un 90 por ciento aproximadamente de previsiones exactas, dentro de **un período de tiempo que fluctúa entre 2 y 7 días.**

Hemos tenido conocimiento de que el joven meteorologista don Julio Bustos, que con laudable interés y sana intención, viene dedicándose al cultivo de este importante ramo de las ciencias físicas, hasta el extremo de haber instalado en su propia casa una **"Estación Meteorológica"**, provista de toda clase de instrumentos, ha determinado organizar una oficina, como la que venimos describiendo en los párrafos anteriores.

Además, como sería muy difícil formar en una sola **"Estación Central de Meteorología"** previsiones detalladas del tiempo para todas las zonas de un país tan extenso y con tan diversos climas como Chile, tiene la intención de establecer **oficinas sucursales,** en las cuales se formarían las previsiones particulares relativas a la región correspondiente, división del trabajo que permitiría tomar en cuenta las condiciones locales.

Pues bien, esta idea del señor Bustos nos parece de lo más acertado, y no creo que haya persona alguna que pueda combatirla.

Iniciativas de esta especie son estimuladas por los Gobiernos y hombres de ciencia, en todos los países civilizados del orbe, pues vienen a completar y a hacer más positivas las labores de las oficinas meteorológicas del Estado, cuyo gran trabajo estadístico y de publicaciones no les permite encarar resueltamente el importante problema de la previsión del tiempo a corto plazo.

El ilustre astrónomo Le Verrier organizó el servicio de la previsión del tiempo en Francia, el año 1855, y hoy se halla en predicamento en todas las naciones, siendo notable el **"Servicio Meteorológico del Japón"**, tanto por el número de sus estaciones como por la precisión de su datos, y el de los Estados Unidos, el famoso **"Weather Bureau"** (con centro en Washington), que tiene cable propio y dispone de **un presupuesto de 1.200,000 dólares.**

¿Por qué no podríamos, entonces, hacer algo en este sentido?

En Europa ya se han obtenido innegables y positivos servicios.

En cuanto a leyes, podemos citar las deducidas por el capitán Hoffmeyer, quien, después de veintiún años de constantes estudios sobre las depresiones del Atlántico, observó que se reparten, desde el punto de vista de su origen, del modo siguiente:

8 o|o aparecen en el estrecho de Davis y llegan a las regiones árticas;

44 o|o salen de los Estados Unidos y del Canadá;

9 o|o aparecen entre las Azores y Terranova y provienen de las partes tropicales del Atlántico; pero sin hacerse sentir en los Estados Unidos.

37 o|o se forman sobre el Océano mismo, atribuyéndose su origen a una segmentación de depresiones preexistentes; y

2 o|o, en fin, se forman de indubitable manera sobre el Océano.

Con motivo del terremoto y maremoto recientes, que tantas desgracias han ocasionado en las provincias de Atacama y Coquimbo, he sido interrogado por varias personas sobre la posibilidad de anunciar estos cataclismos.

Quiero dejar constancia en este artículo, en la forma más explícita posible, que así como hay medios perfectamente científicos para hacer **la previsión del tiempo a corto plazo,** es decir, de los fenómenos que ocurren en el seno de la atmósfera, **es imposible pronosticar o anunciar los que ocurren bajo la corteza del suelo que pisamos,** como son los terremotos y maremotos o tsunamis.

Contra estos últimos sólo hay un remedio: **el de las construcciones asísmicas.**

Estoy en perfecto acuerdo con el interesante artículo del distinguido periodista don Carlos Silva Vildósola, que vió la luz en "El Mercurio" de hoy, Domingo 19 de Noviembre, y cuyo párrafo final trascribo a continuación:

"Un país sometido a temblores, como Chile, sólo puede hacer una cosa racional: **dictar leyes sobre edificación y obligar a todo el mundo a construir casas asísmicas.** Esto se hace, esto se ha hecho en algunos países con buen resultado. Y es lo único posible. Todo lo demás es neurosis y contagio que nos hace daño, que enferma a las mujeres y a los niños y deprime nuestra dignidad."

En el estado actual de nuestros conocimientos sobre la ciencia sismológica, sólo sabemos que nuestro planeta está transmitiendo incesantemente desde el interior, por [illegible] o por canales de emisión, cantidades de energía a la superficie, y de ahí a los espacios, con pérdida constante de calor sensible o latente, y con tendencia necesaria a la contracción de volúmen consiguiente a ese enfriamiento. Esa contracción sigue y seguirá avanzando en los siglos venideros, aunque cada vez más lentamente, y, por consiguiente, los trastornos estructurales de la corteza terrestre continuarán también, aunque en disminución gradual, engendrando los terremotos actuales y venideros.

En consecuencia, debemos estar siempre preparados para resistir esas terribles conmociones del globo terrestre, sin necesidad de que ningún profeta las venga a anunciar.

Santiago, 19 de Noviembre de 1922.

I. G. R.

Mina de Cobre
QUE HA PRODUCIDO MILLONES
Cerca estación, ricas labores en beneficio
:: Vendo en condiciones muy ventajosas ::
MINA DE CARBON
ENTRE LOTA Y CORONEL
Con rico carbón, 7,515 calorias
LISTA PARA GRAN EXPLOTACION
VENDO MUY BARATA
SECCION MINAS
ALEJANDRO GREENE CRUZAT
ALEJANDRO GREENE VALVERDE
Teatinos 86 — Casilla 3722

TRANSMISIONES
EJES de acero comprimido. DESCANSO con y sin lubricación automática. MACHONES, consolas, anillos de presión y todo lo concerniente al ramo.
OFRECE:
Fundición Libertad
LIBERTAD 53-58

M R
COMPLETO
Está nuestro extenso y selecto surtido en casimires fantasía de la más alta novedad, en telas vicuña legítimas, frescos, gabardinas, géneros especiales para traje de etiqueta y pantalones fantasía, todo escogido en Inglaterra personalmente por nuestro socio señor ARNALDO FALABELLA.
Precios fuera de toda competencia
A. & R. FALABELLA
Ahumada esq. Moneda Edificio propio
IMPORTANTE.— Nuestra antigua y acreditada Casa no tiene ninguna sucursal.

CLICHES LOS MEJORES TEATINOS 939

FOSFATOL
Este gran alimento fosfatado es la harina preferida para robustecer a los niños, y con razón ha merecido el primer premio en la EXPOSICION INDUSTRIAL.
No lo olviden las madres de familia.
N.

GRAN FARMACIA Y DROGUERIA
"IMPERIO"
323 AHUMADA 323
Abierta todos los días del año hasta las 11 P. M.
EXACTITUD EN EL DESPACHO DE RECETAS
Precios módicos. Atendida personalmente por sus dueño
VIÑES Y CIA.
N-20

ROPA BLANCA
BLUSAS
COMBINACIONES
Juegos Completos
AJUARES para BAUTIZO
A PRECIOS
DE
UNICA OCASION
ESTADO del 37 al 53
En nuestros Almacenes
LA COLMENA

ASCENSORES ELECTRICOS SUIZOS
"SCHINDLER"
Lo más perfecto, seguro y económico. Pidan presupuestos a sus representantes.
OFICINA LUIS HARNECKER
BANDERA 70, 2.o PISO—CASILLA 2786—TELEFONO 2651

LOS VINOS VIEJOS
CORREA ERRAZURIZ
DE LA "VIÑA LONTUE"
SON LOS QUE MAS SE ASEMEJAN A LOS GRANDES VINOS FRANCESES
Pídanse en todo establecimiento de primer orden y en el
DEPOSITO, DELICIAS 428 - TELEFONO 557

LA PROPOSICION DE 1921 Y EL ACUERDO MUNICIPAL DE 1922

Huyendo de las brasas, la ciudad cae en las llamas

Se ha publicado la noticia de una reunión en la Intendencia, durante la cual se habría acordado alzar desde luego la tarifa de tranvías sin esperar la aprobación del Congreso.

Lo cual es realmente increíble, pues tarifas aprobadas por ley sólo por otra ley pueden ser modificadas, sin que haya autoridad alguna que por simple decreto, acuerdo o licencia, pueda, lo que es más grave, duplicarlas.

Menos se comprende que estando ya la cuestión sometida a las Cámaras por el Gobierno, la Municipalidad y la Compañía se antiepen a implantar el alza, no sólo eludiendo la aprobación legislativa, sino declarándola implícitamente inútil.

Ni vale decir que el alza podrá ser temporal mientras haya tifus exantemático — que seguramente habrá siempre—por cuanto, una vez implantada, será ya muy difícil conseguir dejarla sin efecto.

Sea como fuere, lo que se ve claro es que las mortíferas armas empleadas por la Compañía de Tranvías para triunfar en su lucha desigual con el vecindario, están próximas a darle espléndido resultado; desde que se invoca el recrudecimiento de la epidemia propagada por ella misma para concederle por este sólo motivo el alza que solicita.

Aprovechando la debilidad de las autoridades locales, que se declaran incapaces de seguir defendiendo los derechos del vecindario, y, sobre todo, la desesperación de éste por la cotidiana tragedia de los tranvías, convertidos en vehículos de exantemáticos, la Compañía está, pues, a punto de conseguir por vil precio la codiciada alza que año y medio atrás solicitaba a trueque de considerables ofrecimientos.

Recordemos, en efecto, que a principios de 1921, la Compañía hizo al Municipio una proposición formal para alzar los tranvías mediante una serie de compensaciones que la misma Compañía, en nutridos artículos de propaganda, calificó de generosos y grandiosos.

Pero en la polémica de prensa que trabóse entonces, quedó incuestionablemente demostrado que tal proposición era leonina, y no fué aceptada.

Sin embargo, esa proposición resulta efectivamente generosa y grandiosa, comparada con el acuerdo municipal de 22 de Setiembre último, que aprobó el alza mediante condiciones irrisorias, que dan al permiso para ponerla en vigencia el carácter de fabuloso obsequio a la Compañía.

Comparemos sucintamente la proposición que la Compañía formuló a principios de 1921 con el acuerdo municipal de 22 de Setiembre último.

En su proposición de 1921, la Compañía ofrecía las siguientes compensaciones por el alza:

1.o Pagar el 5o|o de las entradas brutas de los tranvías en la comuna de Santiago, que se calculaba en $ 1.057,133 en el primer año, en vez de los cien mil que paga actualmente; 5o|o que seguiría pagando mientras el cambio estuviera bajo 11 d. durante los 32 años que le quedaban de la concesión.

2.o Construir 24 kilómetros de vías nuevas y mejorar el servicio existente con un desembolso aproximado de un millón de libras.

3.o Facilitar hasta £ 200,000 para instalar en la ciudad 6,190 luces con 4.291,200 bujías.

4.o Proporcionar la corriente para esas luces al precio de $ 0.15 oro de 18 d. el kilowat hora.

El acuerdo municipal de 22 de Setiembre último se limitó a exigir por el alza de la tarifa con cualquier cambio internacional las siguientes compensaciones:

1.o Prolongar en el término de cinco años varias de sus líneas actuales.

2.o Construir una nueva vía por Fermín Vivaceta hasta el Hipódromo Chile y otros cuatro kilómetros más de línea donde el Municipio le indique.

3.o Poner en servicio el número de carros que el tráfico necesite.

4.o Arreglar las escalas y poner poco a poco toldos en el imperial de los tranvías.

5.o Condonar a la Municipalidad el saldo que le adeude por consume de luz u otros motivos, después de compensar lo que ambas se deban mutuamente.

Tomando en consideración que el alza representará quince millones de pesos al año; que la Compañía obtiene pingües utilidades con la tarifa actual; que prolongar o construir líneas es un gran negocio para ella; que condonar deudas por consumos de luz que deberían ser gratuitos resulta bien poco generoso; que sacar al servicio los carros escondidos es cosa que ha debido hacerse con la policía; que mejorar, por fin, los imperiales en que se estrujan los pobres es deber de dignidad humana; elija el lector por sí mismo el calificativo más apropiado que merecen estas famosas compensaciones.

CARLOS PINTO DURAN.

NO OLVIDE VISITAR LA SASTRERIA S. PARRA O. AGUSTINAS 979
TERNOS DESDE $150

SITIO
ubicado en La Cisterna, calle Progreso N.o 38. Está totalmente plantado.
SE VENDE
Tratar:
ESTADO 156

Notas Políticas y Parlamentarias

LOS ACUERDOS DE WASHINGTON ANTE EL CONGRESO

Hoy se reanudará, en el H. Senado, el debate constitucional sobre tramitación del Protocolo

Se informa que las Juntas Ejecutivas Balmacedista y Nacional se ocuparán esta tarde de la cesión y aceptación de la senaduría por Coquimbo

La Cámara de Diputados está citada para esta tarde, a las 4, para iniciar la discusión del proyecto que crea el Ministerio de Agricultura

LOS ARREGLOS DE WASHINGTON

Hoy continuará en el H. Senado el debate constitucional sobre la tramitación del protocolo, y sobre la indicación del senador señor Gatica para enviar los antecedentes en informe a las Comisiones de Relaciones y de Legislación y Justicia.

Está con la palabra el Ministro señor Aldunate.

MINISTERIO DE AGRICULTURA

La Cámara de Diputados está citada para hoy, a las 4 P. M., a sesión cuasi-ordinaria, destinada a la discusión del proyecto que reorganiza los Ministerios de Industria, Obras Públicas, etc., y crea el de Agricultura.

Como se sabe, la discusión de este proyecto tiene una cláusula especialmente acordada en la ley de reorganización de los servicios públicos.

PACTOS DE UNION NACIONAL

La Junta de Delegados que estudia la reconstitución de la Unión Nacional sobre la base de pactos políticos y electorales, ha suspendido sus reuniones hasta que las Juntas Ejecutivas Liberal Democrática y Nacional resuelvan la cuestión de la senaduría por Coquimbo.

JUNTA DIRECTIVA LIBERAL DEMOCRATICA

Esta tarde, a las 7, celebrará sesión ordinaria la Junta Directiva del Partido Liberal Democrático.

Según se nos informa, sería posible que en esta reunión se hiciera, por los delegados del partido a las conferencias de pactos electorales unionistas, la consulta relacionada con la cesión de la senaduría de Coquimbo al Partido Nacional.

JUNTA EJECUTIVA CONSERVADORA

Mañana celebrará sesión ordinaria la Junta Ejecutiva del Partido Conservador.

JUNTA EJECUTIVA NACIONAL

La Junta Ejecutiva Nacional tiene fijada para hoy Lunes sesión ordinaria, a las 5.30 P. M.

Correspondería tratar de la cuestión electoral y especialmente de las ubicaciones senatoriales que al partido habrían sido ofrecidas en las conferencias de pactos de Unión Nacional.

JUNTA CENTRAL RADICAL

N.20

Por un error de compaginación la versión de la sesión del Sábado de la Junta Central del Partido Radical, que damos a continuación no apareció en nuestra edición de ayer:

Bajo la presidencia de don Pedro Aguirre Cerda, y con asistencia de los secretarios señores Barraza y Bráñez, y de numerosos delegados, celebró sesión en la tarde de ayer, la Junta Central del Partido Radical.

Damnificados del Norte

La Junta tributó un voto de aplauso el señor presidente, por las medidas tomadas por éste para acudir en socorro de los damnificados del Norte, y prestó su aprobación a esas medidas.

Se acordó enviar una nota a todas las asambleas del país, para pedirles que activen en lo posible la recolección de fondos destinados a auxiliar a las víctimas del terremoto, fondos que deberán ser enviados directamente a la Junta, para que ésta los destine al objeto indicado.

El secretario, señor Barraza agradeció en nombre de los representantes de las provincias azotadas por el terremoto, la ayuda tan eficaz que se ha querido prestar a los conciudadanos de esas provincias, agregando que esa ayuda es valiosa, tanto por lo que ella vale en sí materialmente, como porque revela que la solidaridad social no es una nueva para los radicales, sino que corresponde a un concepto definido y bien acentuado en todos ellos.

Delegado por Tarapacá

Se aprobaron los poderes del señor Evaristo Molina Herrera, quien se incorporó a la junta.

Trata de blancas

Se pasaron en estudio, a la Comisión de Legislación Social, las conclusiones a que arribó el delegado señor Bustos, en una conferencia que dió sobre la trata de blancas, en la asamblea de Santiago.

Comisión de Hacienda

Para llenar la vacante producida por renuncia del señor E. Oyarzún en la comisión de Hacienda, se designó al señor don Ramón Briones Luco.

División del tiempo de las sesiones

Se puso en discusión particular y se dió por aprobado el proyecto presentado por la comisión respectiva sobre división del tiempo de las sesiones.

Comisión de propaganda

Se acordó someter a la consideración de la comisión de propaganda la obra del correligionario señor Arnaldo González, secretario de la asamblea de Antofagasta, titulada "Del oriente al ocaso".

Se levantó la sesión.

MANIFESTACION AL SEGUNDO ALCALDE DON DIEGO ESCANILLA

Entre el Comité Directivo de esta manifestación y el 2.o Alcalde se han cambiado las siguientes notas:

"Santiago, 18 de Noviembre de 1922. Señor don Diego Escanilla, 2.o Alcalde de la I. Municipalidad de Santiago. — Presente.

"Muy estimado amigo y correligionario: Estando próxima la fecha del 35.o aniversario de la fundación del Partido Demócrata, y siendo usted uno de sus fundadores y prestigioso miembro en el Gobierno edilicio de la capital, tenemos el honroso encargo a nombre de un grupo de sus amigos personales, de miembros de la asamblea y de socios del Centro Francisco Bilbao, de ofrecer a usted una modesta manifestación que se llevará a cabo en su honor el 20 de Noviembre en una de las quintas de los alrededores de Santiago.

"Confiamos en que usted se dignará aceptar nuestra invitación, no por lo que pueda valer en sí, cuanto por el histórico y glorioso recuerdo que ella encierra.

Salud y fraternidad.—(Firmados): Por el Comité Directivo: **Manuel A. Guerra, Romelio Román, Roberto Montero, Agustín Ortúzar, Alejandro Escobar y C. Vicente Baeza, Mateo 2.o Guinard".**

El señor Escanilla ha contestado lo siguiente:

"Santiago, 19 de Noviembre de 1922.— Señores miembros del Comité Directivo, señores amigos y correligionarios: Altamente honrado por ustedes para que asista a una manifestación en conmemoración del 20 de Noviembre, debo manifestarles que siendo para mí motivo de la más delicada distinción de vuestra parte, no me es posible aceptarla, queridos correligionarios y amigos en virtud de la situación actual que el tiempo se encargará de probar.

"Por esto, mis amigos, colmaría mi gratitud, si en lugar de la manifestación que ustedes me ofrecen, se sirvieran reunir esos fondos y enviarlos como conmemoración de nuestro 35.o aniversario del Partido, a nuestros afligidos amigos del Norte con motivo de la catástrofe que consterna el espíritu nacional. Salud y fraternidad.— (Firmado): **Diego Escanilla".**

CENTRO LIBERAL

Hoy Lunes, a las 10 P. M., celebrará sesión ordinaria esta institución política en el Club del Partido.

Se nos pide recomendar la asistencia por haber importantes asuntos que resolver.

PARTIDO RADICAL

CENTRO DE PROPAGANDA RADICAL.— En la sesión de esta noche, junto con la situación del preceptorado se tratará en la hora de los incidentes de la organización de la Junta de Beneficencia y los cargos que se han formulado a la dirección de algunos hospitales de la capital.

PARTIDO DEMOCRATA

CENTRO DEMOCRATA MOISES GONZALEZ.— Se ha citado a los socios de este Centro a los funerales del hijo de nuestro senador señor Zenón Torrealba, partiendo el cortejo de su casa-habitación, Andes 4231, a las 10 de la mañana de hoy.

AGRUPACION DEMOCRATA DE SANTIAGO.—Elección de vice-presidente.—En la votación interna efectuada ayer en esta Agrupación, para elegir vice-presidente, resultó elegido para este cargo don Luis A. Muñoz, por 22 votos de mayoría sobre el señor Vicente Saldías, que también era candidato a dicho puesto.

Recepción del nuevo Directorio.—Habiendo quedado totalmente elegidos los 20 miembros de que se compone el Directorio de la Agrupación Demócrata de Santiago, el Directorio que está actualmente en funciones, celebrará sesión el Miércoles próximo, con el objeto de acordar la fecha y forma en que se efectuará la recepción del nuevo Directorio Departamental.

CLUB DEMOCRATA "ISAIAS GONZALEZ".—Reunión extraordinaria del Directorio.—Con motivo de haber dejado de existir ayer Domingo en la madrugada, el joven don Zenón 2.o Torrealba Alvarez, hijo del presidente honorario de este club, y senador por Santiago, don Zenón Torrealba, reunióse ayer extraordinariamente el Directorio de esta numerosa colectividad democrática, tomando por unanimidad los siguientes acuerdos:

Trasladarse en cuerpo a la casa habitación del senador señor Torrealba, con el objeto de darle personalmente el pésame a nombre del club, tanto a él como a su familia por tan sensible cuanto inesperado fallecimiento;

Enviar una corona de flores naturales y hacer una colecta voluntaria a favor de los damnificados del Norte, como un homenaje a la memoria del extinto; y

Recomendar a todos los miembros del club su asistencia a los funerales del joven Torrealba Alvarez, los que se efectuarán hoy Lunes a las 10 A. M., de la casa habitación del senador señor Torrealba, calle Andes 4231.

"LA VENCEDORA"
Cigarrillos Habanos
SELECCIONADOS
80 Ctvos. la Cajetilla

El exquisito Golden Leaf
QUE HAN FUMADO
Los señores Diputados al entrar en votación, fué la causa de la euforia con que había (illegible) de aprobarse el Protocolo. No olvidarse, pues, que con cuarenta centavos se ha salvado a la Nación, gracias al aroma del cigarrillo que han fumado en la sesión.
CIGARRILLOS
Golden Leaf
40 CENTAVOS
Cía. Norteamericana de Tabacos
ARTURO PRAT 1410
TELEFONO 98, MATADERO

PARTIDO CIVICO FEMENINO

—Hoy Lunes 20 se llevará a cabo la primera clase de inglés que el Partido Cívico Femenino ofrece a sus socias y a toda persona que lo desee. Estas clases serán dadas por la señora Fresia Silva, en su local, Santo Domingo 840.

PARTIDO POPULAR

EL PARTIDO POPULAR Y LA CUESTION FERROVIARIA.— A la sesión que hoy a las 9 P. M. celebrará el Consejo Ejecutivo del Partido Popular, concurrirá, especialmente invitado, el señor Julio B. Peña, ex-empleado subalterno de los Ferrocarriles del Estado, a fin de hacer una exposición de los desaciertos e irregularidades que se cometen en dicha Empresa y de la persecución de que el mismo señor Peña ha sido víctima para orientar la campaña que el Partido ha resuelto iniciar en favor del esclarecimiento de estos asuntos.

ASIA
Cigarrillos Ovalados
Boquilla de Corcho y Ambré
40 CENTAVOS

HOY SE INAUGURARA EN TALCA LA GRAN CONVENCION GENERAL ORDINARIA DEL PARTIDO DEMOCRATA

ASISTIRAN A ESTE ACTO LOS PARLAMENTARIOS DEL PARTIDO Y 140 DELEGADOS DE LAS AGRUPACIONES PROVINCIALES

Tabla de materias reglamentarias, políticas y electorales que serán discutidas por esta Convención

ASPIRACIONES QUE LA JUVENTUD DEL PARTIDO CRISTALIZO EN SU PRIMER CONGRESO Y QUE SOSTENDRA EN LA CONVENCION

Hoy a las 4.30 P. M. se realizara en Talca la solemne sesión inaugural de la Gran Convención General Ordinaria del Partido Demócrata, con asistencia de los parlamentarios y de 140 delegados de las agrupaciones provinciales.

El acto será presidido por el Presidente en ejercicio del Partido, señor Adrián, a quien corresponderá pronunciar el discurso declarando instalada la VI Asamblea General de la Democracia Chilena.

A continuación usarán de la palabra los senadores señores Bañados y Torrealba; los diputados señores Gutiérrez y Várgas Márquez; el Presidente de la Agrupación Demócrata de Talca, dando la bienvenida a los delegados y dos o tres delegados de provincias.

La solemne sesión se efectuará en el Teatro Municipal, situado en la calle Uno Oriente esquina de la Alameda de las Delicias.

Viaje de los delegados

Ayer se dirigieron a Talca el Presidente del Partido, diputado Adrián y el Presidente de la Agrupación Demócrata señor Conesquerro, partiendo con el mismo destino por los trenes de la mañana de hoy, entre otros, los siguientes parlamentarios: senadores Bañados, Concha y Torrealba; diputado Gutiérrez, Várgas Márquez, Chanks, Correa Ramírez, Cárdenas, de la Vega; los delegados señores Anaclicio López y Saturno Valléjos, de Taltal; Ruperto Rojo, de Santa Luisa; los directores generales y delegados Estay, Guerra, Várgas Barrera, Vera, Morales, Bustamante, etc.

Sesiones de la Convención

Como ya lo hemos informado, la Convención iniciará sus sesiones de trabajo desde mañana Martes y celebrará tres reuniones diarias: de 9.30 a 12 de la mañana; de 2.30 a 5.30 P. M. y de 9 a 12 de la noche.

Tabla de la Convención

Las labores de la Convención estarán sujetas a la siguiente tabla: aprobada oportunamente por el Directorio General:

I. Instalación de la Convención:

a) La Convención será instalada por la Mesa Directiva del H. D. G., como ha sido práctica invariable de todas las Convenciones anteriores.

b) Recepción y lectura de los poderes de las Agrupaciones y Secciones reconocidos por el D. G.

c) Nombramiento por la Mesa Directiva de la Comisión Calificadora de Poderes.

d) Elección de la Mesa Directiva en propiedad de la Convención por los delegados cuyos poderes no hayan merecido observación.

I. Tabla de materias de la Convención.

II. Convocatoria.

a) Circular de invitación del H. D. G. a las Agrupaciones Demócratas del país; y

b) Acta general (resumen) de la Convención Extraordinaria de Diciembre de 1921.

III. Cuenta.

c) Informe de la Comisión Especial encargada de redactar el proyecto definitivo de Nuevo Reglamento del Partido;

d) Cuenta del ex-presidente de la Convención Extraordinaria de Diciembre, don Guillermo M. Bañados, sobre la publicación del libro memorial de esa Convención;

e) Memoria de la Mesa Directiva del H. D. G.;

f) Cuenta del Consejero de Estado don Angel Guarello y del Ministro del Partido, don Róbinson Paredes;

g) Memorias de los representantes demócratas en el Congreso Nacional; y

h) Cuenta abierta, verbal o escrita, sobre cumplimiento de los acuerdos generales o especiales de la Convención de Diciembre.

IV. Reglamento:

i) Discusión particular del proyecto de nuevo Reglamento del Partido aprobado ya en general por la Convención Extraordinaria de 1921.

V. Programa:

j) Discusión de las reformas al programa del Partido que quedaron pendientes de la Convención de Diciembre; y

k) Nuevas proposiciones de reformas al Programa.

VI. Pactos de Alianza Liberal:

l) Pronunciamiento sobre el nuevo pacto de alianza liberal acordado con los partidos Liberal Doctrinario y Radical, en cumplimiento del acuerdo de la Convención Extraordinaria de Diciembre.

VII. Cuestión electoral:

m) Resoluciones sobre pactos electorales con los partidos aliados; y

n) Proposiciones, en general, sobre materia electoral.

VIII. Cuestiones varias:

o) Resoluciones sobre las diversas materias, fuera de la tabla, presentadas al conocimiento y veredicto de la Convención (proyectos, declaraciones mociones, etc.)

IX. Directorio General:

p) Elección de Directores de planta.

X. Sede la próxima Convención: que se celebrará la Convención Ordinaria de 1923.

q) Designación de la ciudad en

Las aspiraciones de la juventud demócrata, ante la Convención

Desde hace algún tiempo se ha venido manifestando en forma marcada dentro del Partido Demócrata, la acción de una fuerte corriente formada por los elementos jóvenes, y secundada por muchos antiguos miembros del Partido, que lucha por dar a la colectividad una orientación más activa y acorde con sus principios.

Fué así cómo a la Convención Extraordinaria celebrada el año último en Santiago, diversas instituciones representativas de la juventud presentaron a esa Asamblea numerosas aspiraciones concretadas en proyectos y en mociones doctrinarias, reglamentarias, políticas, etc., que merecieron el apoyo y el aplauso de los convencionales. Aún hubo agrupaciones que haciéndose eco del sentir generoso de la juventud del Partido, acordaron solidarizarse con sus peticiones y declaraciones, ordenándolo así a sus convencionales. Tal sucedió con las agrupaciones de Osorno, Los Andes, Curicó y otras que aprobaron totalmente el Cuestionario Social y Político, contestado por el Centro de la Juventud Demócrata de Santiago ante la Convención.

Frente a la Convención actual la juventud demócrata del país no ha permanecido tampoco despreocupada y precisamente en su primer Congreso Cultural y Social, verificado en Octubre último, aprobó interesantes proyectos, mociones e ideas con el objeto de presentarlas a la Asamblea de Talca, en la confianza de encontrar en todos los correligionarios convencionales una acogida sincera.

La Secretaría General de la **Confederación Social y Cultural Demócrata,** entidad de amplia acción y propaganda demócrata fundada en el Primer Congreso, publica, con este motivo, algunas de las aspiraciones de la juventud aprobadas en su Asamblea de Octubre:

REFORMAS REGLAMENTARIAS

"El Primer Congreso de la Juventud Demócrata manifiesta su aspiración porque se introduzcan las siguientes:

Constitución del Partido. — De los miembros. — Ampliación de los artículos 1.o y 5.o, y mayor aclaración del artículo 7.o en el sentido de dejar estatuído: Que son igualmente miembros del Partido los miembros de los centros de propaganda, aún cuando no se hallaren todavía inscritos en los registros electorales, pero que cuenten con más de seis meses en el seno de los Centros, pudiendo incorporarse a las agrupaciones con todos los deberes y derechos reglamentarios, entre el de sufragio cuando se trate de elegir candidatos.

Del Directorio General. — Supresión del inciso que consagra como componentes del Directorio General a "once miembros que elegirá la Convención, los cuales formarán la Mesa Directiva provisoria, etc.", por cuanto entraña un síntoma de centralismo, se presta a incentivar los grupos, no tienen fiscalización alguna y porque su fin, cual es el de hacer la calificación de los miembros directores generales debe ser hecho por una junta calificadora, como miembros no continuasen con el derecho propio en el Directorio una vez cumplida su misión. En consecuencia el Directorio General se compondrá:

1.o De los representantes del Partido en el Congreso; y

2.o De los representantes de las Agrupaciones del país.

Agregar al artículo 83 que dice: "Es incompatible, etc.", lo siguiente:

Es también incompatible el cargo de director general con el de empleado fiscal o municipal", como medio de procurar la mayor independencia posible a los miembros del más alto cuerpo directivo del Partido.

—Reformar el artículo 44, que dice:

"Con anterioridad de 20 días a lo menos el Directorio General formará la tabla para las convenciones, etc., "dejándolo en la siguiente forma: "Con anterioridad de 30 días a lo menos, etc."

NUEVOS ARTICULOS REGLAMENTARIOS

Artículo 84. — El pago de cuotas que suele hacerse el mismo día de las elecciones internas para ejercer el derecho a votar, sólo podrá hacerse personalmente por el interesado, siéndole estrictamente prohibido al tesorero recibir dinero por cuenta de cuotas a correligionarios que no manden su adhesión para la misma cuota. Con anterioridad de 30 días a lo menos cada miembro de una agrupación deberá encontrarse al día en sus cuotas para participar en una elección interna. Los candidatos a puestos directivos o de presentación popular, que revelen el ser burlar las disposiciones reglamentarias de este artículo, cometiendo la conciencia de los correligionarios, podrán ser desechados como candidatos por la asamblea respectiva. (Capítulos de trabajos presentados al Congreso por don Francisco Azócar, delegado del directorio General; Artemio Torres, delegado de la Agrupación Santiago, y por el Centro Demócrata de Santiago).

SOBRE LOS GRUPOS FERROVIARIENTES

"El Primer Congreso de la Juventud Demócrata, considerando:

1.o Que la doctrina del Partido Demócrata es una e indivisible y no ni puede existir disposición alguna que autorice la existencia de grupos permanentes en la vida interna del partido con denominaciones especiales que tienden a manifestar o atribuirse determinada importancia;

2.o Que las denominaciones especiales entre los dos grandes grupos **doctrinarios** y **Reglamentarios**, son contrarios a la unidad interna del Partido y sólo responden al propósito de mantener o incubar situaciones para las luchas por candidaturas o primacías de círculos, el Primer Congreso Juvenil Demócrata acuerda:

Pedir a la próxima Convención General que por medio de una enérgica y clara determinación haga cesar este estado de cosas, tomando medidas para que las agrupaciones de toda la República puedan crear la existencia de esos u otros grupos por el estilo que sólo están sirviendo para hacer aún más grandes males, haciendo tres grandes males: hacer olvidar divididas la familia demócrata, educar paralelamente a los elementos nuevos, que empiezan a ser flies y servir de antesalas para candidaturas y ambiciones no cumplidas, el estudio de la preparación de las asamblicas". (Moción de los señores Oscar Cuadra y Enrique Vicuña, del Centro Providencia, apoyada por otros delegados).

2 OCASIONES IMPORTANTES

EN ZAPATERIA

Para Caballeros
BOTINES o zapatones de box-calf negro o de color, cabritilla negra o charolados y Gun Metal, muy finos y de moda, $ 36, $ 29.50 y... 26.50
Para Señoras
ZAPATILLAS o zapatones escotados en cabritilla negra o de color, hechos a mano, en Gum Metal o gamuza blanca, con tacos cubano o francés, $ 28.90, $ 26.50 y 18.90
Para Niños y Niñitas
BOTINES, zapatones y zapatillas escotadas, en cabritilla o box-calf negro y color, charolados y en tela blanca, artículos de mucha duración, $ 22.50, $ 17.50 y... 15.90
Para Guaguas
ZAPATILLAS o zapatones en tela blanca, charoladas y en cuero de color, con tacos estilo inglés, $ 6.90. En cabritilla café o blanca, al precio extraordinario de.. 3.90
Varios
ZAPATILLAS para gimnasia, tennis u otro sport, en tela blanca con suela de goma flexible, muy buena calidad, N.os 34|39, $ 15.50; 31|33, $ 13.90; 29|30... 12.50
SANDALIAS de cuero blanco o de color, estilo inglés, clase superior, N.os 29|33, $ 11.90; 21|28, $ 9.90; 18|21... 6.50

EN PAQUETERIA

TACOS de goma para calzado de señoras y caballeros marca "Wood-Milne", el par $ 1. Medias suelas de goma para calzado de señoras, caballeros y niños, el par... 0.90
PASTA para lustrar, negra o de color, importada, marca "Color-Boots", $ 1.50 y... 0.80

LOTE de borlas, hevillas de metal, aplicaciones, pompones de lana, botones; la pieza... 0.20
LOTE de flecos, borlas de brillo, guarniciones de cuero... 0.50
LOTE de borlas, aplicaciones de pasamanería... 1.50
CINTA lavable en terciopelo, gro, fantasía, el metro, $ 1.50, $ 1 y 0.50
ENCAJES de valenciennes angosto, recortes y orillas, la pieza, $ 2, $ 1.50 y... 1.--
ENCAJES de diversas clases, blancos o negros, el metro, desde... 0.20
TIRAS bordadas, orillas y recortes, diversos anchos, el metro, desde 0.30
UN SALDO de lanas para tejer, partida, andaluza, entera y mecha; la madeja... 1.50
LOTE de cuellos y pecheras en organdí, seda y piqué, desde... 5.--
LOTE de galones de pasamanería en seda y brillo, diversos anchos, el metro, desde... 0.50

EN VISTA DE LA EXISTENCIA LIMITADA DE ESTOS ARTICULOS, SU VENTA PODREMOS MANTENERLA SOLAMENTE POR [illegible] DIAS.

CASA FRANCESA

Vida Social

EN LA DIPLOMACIA.—

Se ha dirigido a Huasco, donde permanecerá algunos días, el attaché de la Embajada de Estados Unidos señor W. R. Sayler.

DE BRASIL.—

Por la última combinación ha regresado del Brasil don Gonzalo Pinto Moreno.

DON EDUARDO CUMMING.—

Ha fallecido en Valparaíso el señor don Eduardo Cumming, perteneciente a una respetable familia de esa localidad. Su muerte ha sido muy sentida entre sus vastas relaciones, que apreciaron siempre en él a un amigo bondadoso que poseía los mejores sentimientos.

Sus restos fueron inhumados privadamente.

PRIMERA COMUNION.—

Un grupo de niñitas de nuestra sociedad hizo ayer su Primera Comunión en la Capilla del Colegio y Kindergarten de la Inmaculada Concepción que dirigen las religiosas "Hijas de San José Protectoras de la Infancia".

Momentos después de las 8 oficiaba la Misa el Reverendo Padre Speletta, quien distribuyó a las penequitas el pan de los fuertes.

El exquisito arreglo de la capilla y el fervor y devoción de las demás alumnas del Colegio contribuyeron a realzar tan piadosa ceremonia.

He aquí la lista de las niñitas:

Ana Luisa Morandé Fabres, Hortensia Bezanilla Reyes, Leonor Navarro Zañartu, Matilde Ferreira Guzmán, Marta Ruiz Tagle Valenzuela, Olga Astaburuaga Bascuñán, María Romero Sanfuentes, Berta Dávila Saxton, Raquel Molina García Moreno, Olga Granello Zanelli y M. Magdalena González Rodríguez.

Una hermosa alegoría dee seis niñitas vestidas de ángeles con símbolos de la Divina Eucaristía, las señoritas Carmen Navarro Zañartu, Luz Cotapos Errázuriz, Carmen Echeverría Brieba, Ester Romero Sanfuentes, Carmen Rodríguez Rodríguez, Inés Echeverría Brieba completaron la solemnidad de esta Primera Comunión.

EL GRAN REMEDIO UNIVERSAL

Nitro Ozona Lowe-Weissflog, el único comprobado por medio de la radiografía que cura tuberculosis (tisis). Pruebas a la vista. Afamado desde 1887. Cura radicalmente hígado, riñones, del estómago, pulmonía, bronquitis, laringitis, asma, hipertrofia, diabetes, albuminuria, reumatismo, hidropesía, obesidad, raquitismo, epilepsia, apoplegía, anemia, catarro intestinal, disentería, apendicitis, peritonitis, almorranas, fístulas, furunculosis, quemaduras, picaduras venenosas enfermedades piel, sangre, enfermedades secretas. Prodigioso en aneurisma, en enfermedades del corazón, cerebro, vista, espina dorsal, etc. Viruela, peste negra hemorrágica, peste bubónica, tifus, pestes y fiebres en general, son vencidas a las pocas horas con repetidos lavados intestinales y tomas. Igual tratamiento para demás enfermedades. Catecismo Nitro-Ozona, consúltelo todo enfermo, sea cual fuere el mal encontrará el medio seguro de sanar radicalmente. Remítolo gratis quien lo pida.

Claras 149 — Teléfono 1830 — Casilla 832.— Drogueria Daube, — Boticas principales

LUIS LOWE

CLUB DE SEÑORAS.—

Presentación de alumnas de declamación francesa.— Una tarde artística del mayor interés se anuncia para hoy a las 6 P. M. en el Club de Señoras.

Un grupo de distinguidas señoras y señoritas de nuestra sociedad, alumnas de declamación francesa del señor Amadeo Verbrugghen, recitará un escogido programa de poesías que publicamos a continuación:

"Aprés la bataille", Victor Hugo.

"Nerfs", Géraldy, señorita Valeria López Edwards.

"Le Vase brissé", Sully Prudhomme.

"Meditation", Géraldy, señora Carolina Huidobro de Valdivieso.

"Nos rires", Edmond Rostand.

"Robes et manteaux", Zamacois, señora Carmen Alcalde de de Castro.

"La fiancée du Timballier", Victo Hugo.

"Abat jour", Géraldy, señora María Tocornal de Claro.

"Finale", Géraldy, señorita María Petit.

"Le Passant", comedia dramática en un acto y en verso, de Francois Copée.

Lanetto, señorita Luz Tocornal.
Silvia, señorita Marta Petit.

Valor de la entrada: $ 3. Esta función será a beneficio de las víctimas del terremoto.

Biógrafo.— Mañana Martes, a las 6.15, se exhibirá la hermosa producción Realart "Juanita Tenorio", por la incomparable Mary Miles Minter. Esta función será a favor de la Clínica de los Sábados de a Cruz Roja.

Interesante velada en honor de don Jacinto Benavente.—El próximoMiércoles, a las 6 P. M., se efectuará la velada literario-musical que el Club de Señoras ofrece en honor del insigne dramaturgo español don Jacinto Benavente.

Saludará al señor Benavente don Carlos Silva Vildósola.

La señora Sofía del Campo de Aldunate lucirá sus grandes condiciones de cantante en un hermoso programa musical.

La señora Clarisa Polanco de Hoffmann dirá el prólogo de "Los Intereses Creados".

Reunión general.— Se cita a reunión general a todas las socias del Club de Señoras para hoy Lunes a las 4.30. Se cambiarán ideas sobre la mejor manera de cooperar en favor de las víctimas del terremoto.

MATRIMONIO CONCERTADO.—

Ayer quedó concertado el matrimonio de la señorita Virginia Montes Cotapos con el señor Rafael Vial Correa.

Hizo la visita de estilo la señora Elvira Vial de Bernales.

EN LAS CARRERAS.—

Una numerosa y distinguida concurrencia se dió cita ayer tarde en las carreras.

Anotamos a las siguientes familias asistentes:

Vergara Blanco, Fierro Solano, Valdés Balmaceda, Larraín del Campo, González Balmaceda, Phillips Peña, Claro Velasco, Valdés Blest, Echenique Undurraga, Valdés Freire, Alamos Lyon, Saldías Blanco, Cruz Larraín, Irarrázaval Rojas, Prieto Concha, Cerda Valdés, Larraín Ortúzar, Larraín Morandé, López Edwards, Concha Subercaseaux y muchas otras.

PASEO CAMPESTRE.—

En algunos días más ofrecerá un paseo a Apoquindo la señorita Luisa Guzmán Hurtado.

"UN RECUERDO DE AMOR".—

Mañana subirá a escena en nuestro primer coliseo la preciosa obra dramática en verso, de la señora Graciela Sotomayor de Concha.

El año pasado nuestra sociedad tuvo ocasión de aplaudir esta obra, escrita por una de nuestras más distinguidas damas, y que en fácil y armoniosa rima relata todo un período de nuestra historia, haciendo resaltar los pasajes más importantes del Libertador Simón Bolívar.

No dudamos que nuevamente nuestra sociedad acudirá presurosa a coronar los esfuerzos de esta distinguida dama.

La velada será en honor del gran dramaturgo español, don Jacinto Benavente, quien asistirá a ella, y parte de su producido será destinado a socorrer a las víctimas del Norte.

Los miembros del Cuerpo Diplomático han tomado entradas para la velada.

LA ESTADA DE BENAVENTE EN SANTIAGO.—

El Consulado de España, en vista del sinnúmero de señores de esta sociedad que acuden a preguntar donde se hospeda el señor Benavente, cumple con el deber de informar que el gran dramaturgo se aloja en el Hotel Ritz y recibirá al público en general en la mañana, de 11 a 12 M. durante su permanencia en esta capital.

MATRIMONIO.—

El Sábado se efectuó privadamente, en casa de la novia, el matrimonio del señor Gregorio Ossa Güemes con la señorita Carlota García Róbinson.

NACIMIENTOS.—

Ha venido al mundo Carmen Frontaura Cerda, hijita de don José Manuel Frontaura de la Fuente y de la señora Carmen Cerda de Frontaura.

A EUROPA.—

En el mes de Enero próximo se dirigirá a Europa don Carlos Ross Santa María y señora Mercedes Agüero de Ross.

OPERACION.—

El Sábado fué operada en el Pensionado del Salvador la señorita Carmela Ortega Mesías por los doctores F. Navarro y Pedro Fajardo. El estado de la enferma es satisfactorio.

MATINEE INFANTIL.—

Con motivo de haber efectuado su primera comunión la niñita María Magdalena González Rodríguez reunió en su casa-habitación a un grupo de sus amiguitas, entre las cuales anotamos a las siguientes:

Leonor González Rodríguez, Esther Matte Alessandri, Adela Rodríguez García Reyes, Carmen Salas González, Luz y Elena González Opazo, Adelaida y María Velasco Moreno, Marta y Edith Fleischman Moreno, Eliana Moreno Velasco, Martita Grez Ibáñez, Olga, Julia y Lucía del Río Montt, Luz Rodríguez Barros, Paulina Huidobro Rodríguez, Luz y María Pérez Cotapos Errázuriz, Sara e Inés Pepper Castellón, Josefina, Martha y Luz Ugarte Edwards, Gabriela Barriga Bravo, Esther Brigard Urrutia, Inés, Olguita y Carmencita Echeverría Brieba, Lola Puyó, Marta Castellón Eyzaguirre, Marcial, Enrique y Luis González Rodríguez, Ricardo Salas González, Fernando Rodríguez Aguirre, Eugenio y Sergio Rodríguez García Reyes, Hernán Fleischman y Fritz Belzhol H.

Poudre de Riz PRECIOSILLA

BENEFICIO.—

La Sociedad Protectora de Animales "Benjamín Vicuña Mackenna" ha sido favorecida con un gran beneficio organizado por la distinguida dama norteamericana, señora Taylor, para el 27 del presente, en el Club de Señoras.

La Sociedad beneficiada ha renunciado al producto de esta fiesta para dedicarlo a los damnificados del terremoto.

En el programa, que se está confeccionando, fuera de los números de canto a cargo de la señora Taylor, figuran otros que serán de gran atractivo para el público.

Las localidades se venden al precio de $ 5 en el Club de Señoras y en la secretaría de la "Vicuña Mackenna", Compañía 1233.

FALLECIMIENTO.—

El Sábado próximo pasado ha fallecido la niñita Inés Benguria Silva, hija del doctor don Rafael Benguria.

Sus funerales se efectuarán hoy a las 3 de la tarde, partiendo el cortejo de Moneda 875 al Cementerio Católico.

GARDEN PARTY.—

Próximamente se efectuará el Garden Party que la señorita Eugenia Huidobro Rodríguez ofrece a sus relaciones en el Pabellón del Santiago Tennis Club.

EN EL TEATRO SANTIAGO.—

Mañana Martes, a las 6 P. M., en el Teatro Santiago efectuará la colonia española una función cuyo producto íntegro está destinado a incrementar los fondos para la colecta que dicha colonia ha iniciado con el fin de socorrer a los damnificados del Norte.

Tomarán parte, dado los fines que se persiguen, el genial dramaturgo señor Jacinto Benavente, quien dará una conferencia; la señora Lola Membrives, que cantará algunas canciones, el señor Puga, que recitará un monólogo y el conjunto de la Compañía Serrador-Mari.

A ESTADOS UNIDOS.—

En los primeros días del próximo mes se dirigirá a Nueva York don Oscar Gana.

CENTRO FEMENINO.—

Conferencia.— Mañana, a las 6 P. M., el señor Eugenio Labarca dictará en esta institución su interesante conferencia sobre la condesa de Noailles, que con tanto éxito fué dictada ya por él en el Salón des Anales.

Para esta velada se han escogido buenos números de música, que sin duda atraerán la atención.

La entrada será libre.

Kermesse.— El próximo Sábado tendrá lugar en la Galería Alessandri una gran kermesse que este Centro ha organizado con el fin de ayudar a las víctimas del Norte.

Una hilera de dientes blancos y sanos, tal como se obtiene con la excelente PASTA ESMALTINA da á las señoritas una atraccion hechicera.

LA FIESTA ARTISTICA SOCIAL EN LA SALA IMPERIO.—

Verdadero entusiasmo ha producido en nuestros círculos sociales y de arte el anuncio de la próxima reunión que a beneficio total de los damnificados de la zona Norte se efectuará la tarde del próximo Martes 28 del actual en la elegante Sala Imperio.

La soirée en perspectiva, será un verdadero acontecimiento artístico —por cuanto toda la música de orquesta y canto será oída por primera vez en público, siendo su autor una señora de nuestra sociedad que ha querido asociarse al dolor de la Patria—organizando este concierto de caridad.

El maestro de música y compositor chileno, don Pedro P. Traversari, Director del Conservatorio de Música de Quito, que actualmente pasa una corta temporada entre nosotros, aceptó ayer Domingo con todo gusto y cariño el pedido que le hiciera la señora que patrocina el concierto, de que tuviera a bien dirigirlo. Este sólo detalle basta para augurar a la reunión un completo éxito por cuanto el señor Traversari es considerado como una figura de arte genial y vigorosa, no tan sólo en su patria sino que en todos los países extranjeros. Hace 20 años que está ausente de Chile en cuyo lapso de tiempo ha estado desempeñando honoríficos cargos en la República del Ecuador, tales como el de Director del Conservatorio Nacional de Música y de la Escuela de Bellas Artes de Quito.

Hoy Lunes se empezarán a colocar las entradas para esta próxima reunión.

Poudre de Riz PRECIOSILLA

A CADA HORA, ROPA DISTINTA

En las colecciones de los grandes couturiers vemos que los trajes sastre o los trajes de "trois piéces" traen el paletó largo o corto, según el gusto de cada cual.

Cuando el paletó es corto debe llevarse muy amplio, y generalmente más largo de atrás. Cuando es largo, por el contrario, debe ceñirse a la cintura e ir ensanchándose hacia abajo; no hay que olvidarse de este detalle, que es una de las notas de más novedad.

Debajo de este paletó vemos asomarse la batita, cuya parte superior puede ser de color más claro sin alejarse del tono [illegible] unto.

Los cuellos pueden llevarse redondos, al estilo del de las niñitas o completamente cerrados hasta el mentón.

En cuanto a las mangas sólo diremos que no hay norma fija.

En la confección de los trajes de tarde, en el Invierno próximo dominará el terciopelo, drapeado o formando "godets". Lo esencial es saber repartir convenientemente estos pliegues; donde Jenny los veremos adelante; donde Warth,

de un lado; donde Brecall, hacia atrás. Lelong suele emplear la falda cortada en forma elegante y discreta. Como color, tendremos los terciopelos: café, rubio, berenjena y verde botella, en gran competencia con el negro.

Para la noche, los trajes drapeados o bordados con perlas, siguen siendo los predilectos.

Poiret nos enseñó largos fourreaux muy ajustados, de lamé de oro y de terciopelo ribeteado con piel.

En los trajes bordados con perlas, la mezcla de blanco y negro resulta siempre elegantísima.

Las jovencitas se verán exquisitamente bien vestidas con trajes estilo Segundo Imperio. Estos trajes se harán de falla o de raso y llegarán hasta el tobillo.

cuello será del mismo género o de encaje en forma de vuelo. Para adornos, llevarán: bordados hechos con cinta muy angosta, recordando los bordados "rococo"; cinturones flotantes, de largas cintas: una cinta en la muñeca, formando pulsera.

El deshabillé vuelve a ser suntuoso y en muchos casos bordado; tos muy contados ensayos de pyjamas se han transformado en hermosos trajes de sultana, cubiertos a medias de un abrigo transparente de grandes y flexibles mangas.

Puede confeccionarse de velo de seda lamé, o de terciopelo ribeteado de piel.

Para el día, la capa ha desaparecido, a no ser la de piel. Pero queda como abrigo de noche, suntuosa y práctica.

Estas capas se ribetean con chinchilla, armiño, zorro. El detalle nuevo de este año consiste en hacer aparecer a la capa, mitad abrigo y mitad capa, lo que se consigue haciéndola caer a un lado y sujetándola al otro en forma de una manga ancha.

Hay que cuidar mucho de los pequeños adornos: un bordado con

piel puede formar una gran flor, a un lado; mostacillas de distintos colores dispuestas en hileras; flecos de seda floche. Las mangas se adornarán con vuelos o ruches; el cierre se bordará prolijamente. En los trajes y abrigos de noche, plumas de avestruz se entrelazarán.

A. M. ROBERT

AHUMADA ESQUINA AGUSTINAS

POR CAMBIO DE LOCAL

SIGUE LA

LIQUIDACION COMPLETA

DE TODAS LAS EXISTENCIAS DE LA CASA

NUEVAS Y GRANDES REBAJAS DE PRECIOS

VESTIDOS de Esponja, Velo y Organdí, desde . . . $ 70.00
TRAJES sastre de lana, desde . . . $ 95.00
ABRIGOS Raglan, de rica Gabardina, desde . . . $ 110.00
ORGANDIS y Velos bordados, por metro, a . . . $ 12.00

Sombreros modelos, Guantes de seda, Boas de plumas, Impermeables, etc., etc.

N-20

SEÑORAS

MONEDA 880

Gran exhibición de Sombreros Organdy, Fieltros, Hormas Modelos Picot, surtido variado. Flores y Fantasías última novedad.

Medias todos colores, hilo con costura, $ 4.90 y $ 5.90 par de SEDA FRANCESA con refuerzo, desde $ 9.90.

MONEDA 880

ESTADO 127

Un Gran surtido de JUGUETES recién llegados de Alemania y surtido completo en paquetería. MOSTACILLAS, hilos para hacer malla.

STORES EN PAJA JAPONESA, todos tamaños.

Pisos de hilo $ 9.90 c|u.

ESTADO 127

AGUSTINAS 804

Esquina San Antonio

Pañitos Teneriff, carpetas para mesa, gobelinos chicos y grandes, kimonos en crepe, plaqués, cintas lavables, spartrie.

Medias de hilo y de seda francesa todos colores, un gran surtido.

Un lote velos de hilo colores, en baratura.

AGUSTINAS 804

Los dueños de estas tres Casas han reducido todos sus precios y darán el 5 o|o de las ventas del día Lunes 20 al diario "La Nación", a fin de incrementar los fondos destinados a socorrer a los damnificados del Norte.

N-20

Splendid

MAÑANA

6.30 y 10.30

Localidades numeradas en venta

LOS DIENTES DEL TIGRE

SUPER-PRODUCCION "PARAMOUNT". -- EXCLUSIVIDAD MAX GLUCKSMANN

Adaptación de la famosa novela romántico-policial de

MAURICIO LEBLANC

Misterio, Poesía, Amor. Gran lujo, Emoción.

La más bella, emocionante y poética aventura del simpático ladrón de frac,

ARSENIO LUPIN

TEATROS - MUSICA - CINES

AGASAJOS A DON JACINTO BENAVENTE

El Centro Español le ofreció ayer un banquete de 300 cubiertos. — simpáticas proyecciones que alcanza esta manifestación.—Don Jacinto Benavente, el Ministro de México, el de España y demás oradores se refieren en forma conmovedora a la desgracia nacional

ASISTENTES AL ALMUERZO EN EL CIRCULO ESPAÑOL

El ilustre comediógrafo español don Jacinto Benavente, ha seguido siendo objeto de entusiastas manifestaciones de simpatía durante el día de ayer, tanto de parte nuestro pueblo que lo aclama con cariño, como de la Colonia Española.

El Centro Español le ofreció ayer en sus salones un banquete que ha revestido todos los caracteres de una manifestación magna, no sólo por la concurrencia entusiasta, sino especialmente por la simpática asociación que se hizo durante toda la manifestación de los nombres de Chile y España.

El puesto de honor estuvo ocupado por el señor Benavente, quien tenía a su derecha al Excmo. señor Ministro de México, don Carlos Trejo Lerdo de Tejada y a su izquierda, al Excmo. señor Ministro de España, don Bernardo de Almeida. Los otros sitios de honor estaban ocupados por el Presidente del Centro Español, señor Cirilo González, Viriato Rull, Ernesto Oyanguren, Carlos Cariola, Eugenio Orrego Vicuña y otras personalidades destacadas del mundo intelectual.

A la hora del champagne ofreció la manifestación el señor Cirilo González en su calidad de Presidente del Centro, en una breve y simpática improvisación que le mereció nutridos aplausos. En seguida hizo uso de la palabra el distinguido periodista español, señor Ernesto Oyanguren, pronunciando el hermoso discurso que reproducimos más adelante. El señor Oyanguren fué ovacionado en varios pasajes de su discurso por los hermosos conceptos con que interpretaba la honrosa misión que le diera el Centro de representarlo en ese acto. Aludido el Ministro de México, señor Trejos Lerdo de Tejada en forma muy cordial y cariñosa por el señor Oyanguren, este distinguido caballero hizo uso de la palabra en una vibrante y hermosa improvisación. El señor Trejos hizo una alusión muy inteligente a la cordialidad tan estrecha e íntima que ligaba a España, con México y Chile y expresó que así como se había agasajado allá y rendido homenaje a Gabriela Mistral, chilena, se rendiría homenaje al Príncipe de los dramaturgos españoles.

A continuación se levantó el señor Benavente para agradecer la manifestación tan cariñosa de que le hacía objeto el Centro. Comenzó por lamentar con sentidas y emocionadas frases la dolorosa desgracia que aflige a Chile, desgracia que hacía suya.

En seguida se refirió al ambiente tan cariñoso y tan simpático que había encontrado en Chile, a la impresión tan profunda que llevaría de estos días vividos entre los españoles de América. Sus palabras fueron interrumpidas en cada frase por estruendosas ovaciones.

El señor Ministro de España se levantó después para agradecer junto con la manifestación que se hacía al señor Benavente, la generosidad tan espontánea y abierta que había encontrado en todos sus connacionales para acudir en auxilio de los necesitados de la zona devastada. Agregó que estaba profundamente reconocido de esa generosidad y que daría cuenta al Rey como se había recibido al Embajador de las letras y cómo los españoles de América sabían estar en todo momento estrechamente unidos con los pueblos hijos de España.

Finalmente hizo uso de la palabra el señor Carlos Cariola, para agradecer la manifestación que se hacía al consocio de la Sociedad de Autores, señor Jacinto Benavente y los hermosos y sentidos conceptos que todos los oradores habían emitido en favor de Chile y su desgracia.

La manifestación se dió por terminada en medio de entusiastas ovaciones y vivas a Chile, a España, a don Jacinto Benavente, y a los Ministros de España y México.

Durante el banquete una numerosa orquesta ejecutó un escogido repertorio de música española.

La manifestación de ayer hará época en la historia del Centro, pues por el número de asistentes que pasaba de 300 personas y por el entusiasmo y brillo que tuvo en todo momento la reunión, constituye un legítimo timbre de orgullo para sus organizadores.

Damos a continuación el discurso pronunciado por el señor Ernesto Oyanguren a nombre del Centro Español.

Excmo. Señor Ministro, señor Ministro de México, Señor Cónsul, Eximio Maestro, Compatriotas: que sois todos los presentes, porque chilenos y españoles, **todos somos unos!**

Hay, señores, fiestas de pantomimas y fiestas de cordialidad; fiestas rígidas y fiestas flexibles, fiestas vanales y fiestas sentimentales. Los convencionalismos, la etiqueta y **los intereses creados**, organizan de vez en cuando reuniones sin nervio y sin calor, sin alma y sin vida, fiestas no fiestas, como las llamaría Carlyle; fiestas como carnavales, donde bailan según las leyes del buen tono, las máscaras de la hipocresía y las ficciones convencionales y donde lo cursi va rubricado por una cabriola de Arlequín.

Pero hay también fiestas, plenas de cordialidad, blancas como **campo de armiño**, dulces como miel, fuertes como el vino y alegres como nuestra jota, en las que el pájaro azul lanza alborozado el regalo de sus arpegios; fiestas como carnavales de Pablo Veronés, donde el entusiasmo no es ficticio, la alegría no es postiza y la cordialidad se derrama como el aroma de los pebeteros, se estremece como una copla andaluza y ondula como las curvas de una canéfora; fiestas en las que no hay un sólo convidado de piedra, por que toda es **gente conocida**, y en las que la mesa está puesta en el corazón, y los manjares son un pretexto para el entusiasmo, y las palmas se sienten con alma, y las palabras no son óbra de arte, sino escapes de admiración, borbotones de sinceridad, estallidos de castañuelas españolas.

Anacreonte ha dicho con su acostumbrada gracia:

> Yo conozco al punto,
> los que deveras aman
> por cierta señalita
> que llevan en el alma.

y esa señalita, eximio maestro, es en este momento la admiración, pues ella y sólo ella pone sinceridad en la frase, color en la fantasía y júbilo en el corazón. Los españoles que somos tan avaros de nuestro rendimiento y admiración, cuando los solicita algún neófito, los exige algún improvisado o los reclama algún figurón, ante vos abrimos nuestras arcas de sándalo y volcamos todo su contenido, que no es escaso, porque allí tenemos, parabienes para el compatriota, vítores para el talento y genuflexiones para el genio.

La propia estimación no me ofusca en términos que me impidan reconocer y proclamar que no estoy capacitado para actuar como intérprete en este festival de admiración y reverencia porque carezco del vocablo de bullones de raso, del concepto de gorguera de seda y del donaire de chambergo de pluma y cintillo de diamantes. Bien quisiera que no estuviéramos tan alejados de los albores del Renacimiento, para que esta fiesta fuera un torneo como aquellos del Escalda y del Rhin, porque así mi cometido se reduciría a marchar al frente de la comitiva, y como heraldo vocinglero, anunciar la llegada del Delfín gritando: Su Señoría el Duque de Borgoña. ¿Pero a qué lamentarme tanto, si con el entusiasmo todo es factible? Acogiéndome a él, sin dificultad, y sin anacronismo, me constituyo en heraldo de nuestro admirado compatriota, y sin que sea preciso trasladarnos a la señorial corte de Versalles, ni me sea indispensable vestir la dalmática de terciopelo morada y blanca ni ostentar **el collar de estrellas**, ni empuñar el oriflama de san **Dionisio**, puedo gritar delirantemente: paso a Su Señoría el Conde Palatino; paso al predilecto de Su Majestad el Genio, a Su Alteza el Hijo mimado de España, cuya gloria es tal y tanta, que no sólo basta para borrar todo **el mal que nos hacen** con refinada perseverancia **los malhechores del bien**, sino que después de bañar de nimbos resplandecientes a España, y rebasar los límites de la Patria y de la Raza, Benavente, él solo constituye el **honor de los hombres.**

Maestro: en la historia de un legendario sabio alemán, se cuenta, que un egipcio por él favorecido, le ofreció una flor maravillosa encontrada en ciertas excavaciones, una flor del tiempo de Sesostris, en apariencia marchita, pero que apenas se humedecía, desplegaba sus pétalos y ostentaba en ellos los siete colores del iris, como siete príncipes de la luz. El sabio, prendado de la flor, la llamó flor de Resurrección. Dios, que dicho sea aquí en confianza, a veces se olvida de España por completo, como justa compensación de uno de esos penosísimos períodos, extrajo, no sé de qué excavaciones, una flor marchita en apariencia y la regaló a nuestra Patria, y apenas aquella flor recibió el beso del sol español, distendió la pompa de su corola y en sus pétalos reverdeció la galanura de Lope, la reciedumbre de Calderón, el donaire de Moreto, la gallardía de Tirso y la gentileza de Rueda, y ante esta exuberante flor de Resurrección, el mundo aplaudió delirante, y el aplauso creció y creció tanto, que cristalizó en Estocolmo en forma de premio Nobel, porque esa flor de Resurrección se llama Jacinto Benavente, que, cual nuevo Josué bíblico, ha conseguido que sobre la escena española se pare el sol, para que ella vuelva a ser en los teatros del mundo la **señora ama**, malgrado los vaticinios que la señalaban el puesto de **una pobre mujer.**

Como Calderón y Shakespeare, habéis sido un formidable forjador de almas, porque en vuestra inmensa y maravillosa labor, no hay propiamente palabras sino verdaderas almas. En una frase, en una sonrisa, en una mueca, en una mirada, en un beso, en un rugido, las almas se destacan obedientes al conjuro de vuestra magia creadora, que hurtó al mismo Dios la facultad de infundir **alma triunfante** a las criaturas.

En vuestra labor de titán, toda saturada de una como garantía de nobleza y respeto, hay fortaleza de granito en el pensar, matices de ensueños en el sentir, ráfagas heroicas de ideal y por encima de la trama artística y de la frase bella y de la concepción grandiosa, un amanecer de Infinito y una promesa de Eternidad, se entrecruzan como dos rayos deslumbrantes en la inmensidad.

Pero, ¿a dónde voy? ¿Es que he de ser yo quien venga a revelar en trasnochado análisis, lo que es este maestro de maestros, que ha llegado a demostrar que la **fuerza brata** de un Milón de Crotona no puede parangonarse con la fuerza sutil de su pluma? ¿Quién que sepa hablar nuestra dulce lengua ignora, aunque no haya cursado **en la escuela de las princesas**, cuán profundo es el surco abierto por este forjador de maravillas? No son, no, mis pobres apreciaciones, maestro bien amado, sino los bronces y los mármoles el merecido tributo a vuestros singulares merecimientos, que la oratoria es bien menguado homenaje para la excelsitud y la palabra no basta para enaltecer al genio, como no basta un palio para cubrir el sol.

Para llenar el guarismo blanco que llamamos fiestas, bastan estos tres números: sinceridad, entusiasmo y **amor de amar**, y sobran estas tres cifras: impertinencia, vacuidad y perturbación de las funciones digestivas. Fuera de eso, el Espíritu Santo, recomienda que a nadie se alabe en su misma presencia, y como yo no quiero estar mal con el Espíritu Santo, sello mis labios y voy a poner punto en boca.

Maestro: debéis ser indulgente con mis balbuceos de entusiasmo y mi inepcia para expresar la admiración que por vos sienten todos estos compatriotas que me han mandado dedicaros cuatro palabras de glorificación, sin saber que yo no puedo interpretar lo que ellos sienten por voz; pero en sus miradas y en su alegría notaréis, que en cada corazón están encendidas todas las luminarias de la glorificación, y que el altar del pensamiento está totalmente cubierto de flores, y que de todos los labios brota hoy el nombre de Jacinto Benavente, como una solemne marcha real. Esa actitud de vuestros connacionales debe enorgulleceros, más que por lo que de enaltecimiento tiene para vos, por cuanto redunda en honra de España, **la malquerida** de tantos menguados, pues un pueblo que tiene hijos que vibran al contacto sutil de las ideas, demuestra poseer el gérmen de futuras grandezas, porque lleva en sus venas el dinamismo de la mentalidad.

En el calendario de España, digo mal, en el calendario hispano-americano, ya está marcado con cifra roja vuestro nombre excelso, y en el calendario del Centro Español, que se ha convertido hoy en Partenón, de entusiasmo, grabaremos esta fecha como la más gloriosa de sus anales. He dicho mal y rectifico, la más gloriosa no, porque esperamos otra que nos colmará de ventura, que será aquella en que aquí mismo recibamos a nuestro Rey; porque precisamente la circunstancia misma de tener hoy aquí al Rey de la escena, nos hace desear con anhelo impaciente al otro Rey, al de España. Sed su precursor, maestro, y decidle, que en esta tierra tan semejante a la nuestra, le costará distinguir cuáles son los chilenos y cuáles los españoles, si se guía por el entusiasmo que producirá en unos y otros su venida, porque en la apoteósis que aquí le espera, pondremos todos el mismo ardimiento, el mismo amor e idéntica alegría, a tal punto, que ni por un momento se sentirá aquí **en nido ajeno.**

Gran Liquidación de Muebles

Por conclusión del negocio.

935 AGUSTINAS 935

Se arrienda el local.

Programas de hoy

Teatros

UNION CENTRAL. — Compañía Benavente-Membrives.— Tarde. Conferencia de don Jacinto Benavente sobre "La Filosofía de la moda"; Noche: "Señora Ama".

COMEDIA.—Compañía de Inés Berutti.—Función extraordinaria a beneficio de los damnificados del Norte, con 2 actos de "La Princesa de las Czardas" y un acto de concierto.

SANTIAGO.— Compañía de Esteban Serrador.—Tarde: "La hora mala"; Noche: "Guerra en tiempo de paz".

CIRCOS.—Pabellón Delicias.— Variedades del Circo Hispano-Americano.

Cines

SPLENDID.—Tarde y noche: "Ruth de las montañas", cuarta función.

IMPERIO.—Tarde y noche: "Los tres Mosqueteros", segunda función.

ALHAMBRA y VICTORIA.—Tarde y noche: "A merced de la vendetta".

COLISEO NACIONAL.— Tarde y noche: "El puñal ensaugrentado".

ESMERALDA.— Tarde y noche: "Sonando el cuero".

ALAMEDA.—Tarde y noche: "No hagas fuego".

DELICIAS.— Tarde y noche: "El secreto negro", quinta función.

MUNDIAL.—Tarde y noche "Adiós amor".

INDEPENDENCIA.— Tarde y noche: "La repudiada".

SELECTA— Tarde y noche: "En las fauces del lobo".

ODEON— Tarde y noche: "Flor de Almendro".

POLITEAMA. — Tarde y noche: "La bota del invasor".

AMERICAN. — Tarde y noche: "Juanita Tenorio".

IRIS.—Tarde y noche: "Federico el Grande".

HIPPODROME.— Tarde y noche: "La hija de un jugador".

DIECIOCHO.—Tarde y noche: "Los tres mosqueteros", primera función.

AVENIDA.— Tarde y noche: "El fdo.o roto".

NOVEDADES. — Tarde y noche: "Los tres mosqueteros", primera función.

MINERVA.—Tarde y noche: "Silencio culpable".

OLYMPIA.— Tarde y noche: "La astucia de Cascabel".

ELECTRA.— Tarde y noche: "La suprema tragedia".

Cursos de Baile

Rápidos, en privados o colectivos, clases y consultas diariamente

ACADEMIAS

Academia sólo de Tango y Schottish los Lunes y Viernes, de 7 a 8 P. M. Academias generales los Miércoles y Sábados, de 6.30 a 8 P. M. Academia especial con abono mensual, los Jueves, de 9.30 a 12 P. M. Nota: Para asistir a todas estas academias, hay que ser alumno. Profesor M. Aguilar, Egaña 570.

REALIZACION

de sombreros recién recibidos, especialmente en negro y blanco.

CALLE ESTADO 252

MADAME PHILO

$ 20.000

para una industria, con garantía de las instalaciones, necesítanse.

F. A., CASILLA 39-D.

¿QUIERE UD.

Aclarar su pelo sin pintarlo?

Compre hoy mismo un frasco de Loción Primaveral Herz, y con el uso de dos o tres frascos, su pelo negro u oscuro se habrá convertido en un castaño precioso.

Se vende en Root 563, entre Carmen y San Isidro. Frasco: $ 5.

ULTIMA AUDICION DE BERTA SINGERMANN

El Miércoles 22 de Noviembre, a las 6.30 de la tarde, la virtuosa de la declamación Berta Singerman ofrecerá en el Teatro Municipal, su función de despedida, pues dentro de pocos días ya se ausentará para Buenos Aires.

BATACLAN

Este apelativo, muy popular en París, donde existen muchas compañías de ese género, es el conjunto que próximamente debutará en uno de nuestros principales teatros. Compañía numerosa, pues se compone de de más de sesenta personas. El género es de lo más variado, pues se compone de revistas al estilo parisiense, gran guignol y otras novedades.

DON JACINTO BENAVENTE Y LOLA MEMBRIVES ANTE LA DESGRACIA DEL NORTE

Desde su llegada a Chile el ilustre comediógrafo español don Jacinto Benavente y la eminente actriz señora Lola Membrives, tuvieron la idea de dar un gran festival artístico a beneficio de los damnificados del Norte.

Hoy, podemos dar la grata noti-

un gesto que los honra [illegible] mente han decidido de acuerdo con las empresas Ansaldo Queirolo y Cía. y Juan Reforzo, dar el Martes próximo una gran función a beneficio de las víctimas de la catástrofe.

El programa lo anunciaremos en nuestra edición de mañana y sólo podemos anticipar, que el señor Benavente tomará una parte activa en él.

Este gesto del laureado escritor, como de la señora Membrives y su compañía, será altamente apreciado.

UNA MAGNA FUNCION PRO-DAMNIFICADOS DEL NORTE

Mañana Martes se llevará a cabo en el Santiago una extraordinaria velada de arte en favor de los damnificados del Norte.

Esta velada se hará con un interesante programa en que tomarán parte los más valiosos elementos artísticos actualmente en la capital, presididos por el señor Jacinto Benavente. Tomarán parte además en el programa la señora Lola Membrives que cantará algunas tonadillas y el conjunto de la compañía Serrador Marí.

Esta velada está patrocinada por el Excmo. señor Ministro de España.

HOY BENAVENTE DA SU PRIMERA CONFERENCIA

LA FILOSOFIA DE LA MODA

Esta tarde, a las 6.30 P. M., da en el Unión Central don Jacinto Benavente, la primera de sus conferencias, y sobre las cuales reina en nuestros círculos intelectuales un entusiasmo grande.

La personalidad del señor Benavente, tan múltiple se nos presenta hoy bajo una nueva faz la del conferencista. Don Jacinto, en las conferencias, no es el tipo clásico de señor que se presenta a decir cosas trascendentales y aburridoras, sino el charlador fino que conversa con su auditorio de cosas bellas e interesantes.

La "causerie" de esta tarde versará sobre La Filosofía de la Moda, tema delicado y de contornos incuestionablemente interesantes para el mundo femenino. La maestría del señor Benavente en estas materias no sólo está abonada por la centena de obras donde se ha demostrado perfecto conocedor de la psicología femenina, sino que por su libro Cartas de Mujeres, que escribió en su juventud.

La reunión de hoy empezará a las seis y media en punto.

COMEDIA

Hoy se despide del público de Santiago la Compañía de Operetas Inés Berutti con una extraordinaria función que, dados los fines benéficos a que ha sido destinada, no dudamos tendrá todo el favor del público.

La señorita Berutti, de acuerdo con la Empresa del teatro, ha acordado ceder el producto íntegro de la función para los damnificados del terremoto del Norte, a cuyo efecto invitará el señor Ismael Tocornal que presida el recuento de la [illegible] lidad para hacerse cargo de [illegible] cido por la función, todo [illegible] nal de la Compañía, como [illegible] la orquesta, maquinaria y dependencias contribuyan con su [illegible] bajo sin remuneración para el [illegible] éxito de la acción altruista que [illegible] persigue.

El programa lo compone la [illegible] sentación de los dos primeros [illegible] de "La Princesa de las Czardas" [illegible] un interesante acto de [illegible] el que tomarán parte todos los [illegible] cipales elementos de la Compañía.

UNION CENTRAL

LA SEÑORA AMA

Las tres funciones de ayer [illegible] la Compañía Membrives-Benavente [illegible] teatro desbordante.

Lo cursi y Los Buhos, que [illegible] ron en las sesiones de matinée [illegible] pertina, tuvieron una interpretación cuidada y sobre todo ajustada al pensamiento que guió al [illegible] autor que hoy es nuestro huésped. Lola Membrives, Ricardo Tapia [illegible] pos y Enrique Suárez, que [illegible] cargo de la responsabilidad de los roles protagonistas supieron [illegible] zar inteligentemente el trabajo interpretativo. La dama joven, [illegible] garita Larrea, en cada nueva [illegible] nos va mostrando una personalidad en un futuro no lejano [illegible] rá a ocupar uno de los más [illegible] sitiales de la escena española [illegible] condiciones para ello, bellísima [illegible] mosa figura y una voz [illegible] ella usa con talento y [illegible]

En la noche va "La Señora Ama", tal vez la más perfecta obra dramática del señor Benavente y en la cual se nos muestra en forma [illegible] elocuente la amplia concepción [illegible] tral del celebrado autor.

Esta comedia está escrita en [illegible] lenguaje de Castilla y en ella [illegible] mos destacarse con bondes [illegible] ves, la figura austera y grande de [illegible] mujer española, toda ternura y [illegible] crificio por mantener la tradición [illegible] hogar y la familia.

SANTIAGO

Hoy en la vermouth a las 6.15 [illegible] dará la 20 representación de la [illegible] media dramática, en 4 actos, que [illegible] vo el mayor de los éxitos en Madrid, original del gran literato español [illegible] Carlos Arniches, titulada "La Bien Mala".

Noche, a las 9.30 se pondrá en [illegible] cena la comedia alemana, en [illegible] tos, original del gran autor [illegible] Foster, arreglada a la escena española por don Emilio Mario, titulada "Guerra en tiempo de Paz".

Mañana martes 21, la empresa del teatro y el señor Serrador darán [illegible] función de vermouth a beneficio de los damnificados de las regiones del Norte azotadas por el terremoto; [illegible] entregarán a la comisión encargada de la colecta el importe íntegro de la entrada.

El Sábado 25 en la noche, gran función en honor y beneficio de la actriz Teresa Serrador, con el estreno de la comedia dramática del gran literato alemán Hermann Sudermann titulada "Magdao la Casa Paterna".

MUSICA

"Rigoletto" en el Municipal

Con una numerosa y distinguida concurrencia se cantó anoche en el Teatro Municipal la Ópera "Rigoletto".

Como tuvimos oportunidad de [illegible] cirlo, para poner en escena la [illegible] posición del maestro Verdi, se ha contado con el concurso gracioso de algunos discípulos de la señora [illegible] dovani, de la orquesta del Teatro y su personal de empleados, con el hermoso fin de dedicar la recaudación de las entradas a incrementar [illegible]

MALTAN 18

ROBUSTECE A LOS NIÑOS DEBILES

GRAN REALIZACION

DE SOMBREROS, VESTIDOS Y TRAJES SASTRE

Sólo por cuatro días

ESTADO 14

Junto a la Sastrería Yépez Hnos.

TEATRO UNION CENTRAL

Emp. Ansaldo, Queirolo y Cía.

HOY

Lunes

20

Noviembre, a las 6.30.

1.a CONFERENCIA del laureado autor

J. Benavente

Tema:

FILOSOFIA DE LA MODA

Noche, 9.30:

Señora Ana

de Benavente.

VISITEMOS NUESTRO PAIS

EXCURSION A LA SUIZA CHILENA

DESDE EL 25 DE NOVIEMBRE AL 5 DE DICIEMBRE

ONCE DIAS DE PASEO

POR $ 928 MONEDA CORRIENTE.

EXCURSION MIXTA: $ 890.—DE VALDIVIA: $ 565.

Tren especial dormitorio, coche comedor. Vapores. Botes, auto, coche. Hotel todo servicio y cabalgaduras.

Las inscripciones se admiten sólo hasta el 20 de Noviembre.

VALPARAISO Expreso Villalonga Blanco — **Detalles del Viaje** — E ITINERARIOS — SANTIAGO HUME y WALKER Ahumada 357

IMPERIO = HOY

A LAS 6.30 Y 9.30 — DE — Podrá usted ver el esperado estreno de la

2a. FUNCION

LOS TRES MOSQUETEROS

2.A JORNADA: "LOS MOSQUETEROS DEL REY", Y PARTE DE LA 3.A "LA COSTURERA DE LA REINA"

Continúan y cobran mayor interés las gallardas y heróicas aventuras de Artagnan, Athos, Porthos y Aramis.

No olvide usted que esta película QUE COSTO TRES MILLONES de francos a Pathé de París, es lo más grande, lo más artístico y lo más atrayente que usted puede ver. No pierda una sola función.

SPLENDID - Hoy

6.30 y 10.30, Estreno de la 4.a función del serial de Pathé N. Y.

Dirección: MAX GLUCKSMANN

RUTH DE LAS MONTAÑAS

POR RUTH ROLAND

HOY— 5 y 9.30: EL MONTE DE LAS BRUJAS Glucksmann - Paramount, por ROBERTO WARWICK.

A las Compañías Cinematográficas

Nos permitimos avisar a los señores empresarios, concesionarios, representantes teatrales y al público en general, que las fábricas de las **máquinas cinematográficas "PATHE" alzarán sus precios en un 20 o|o desde Enero del año entrante.**

Estamos a disposición de los interesados para atender sus pedidos de máquinas y toda clase de repuestos, para que sean despachados a los precios actuales sin recargo alguno.

Casa Augusto Meytre

CONCESIONARIOS EXCLUSIVOS

CASILLA 1495. — BLANCO 1341 — VALPARAISO

dos que se colectan para ayudar a los damnificados por la reciente catástrofe del Norte.

El espectáculo de anoche, constituyó el éxito más hermoso del año, no sólo social sino artístico.

Como sabemos, "Rigoletto" es una de las óperas difíciles de poner en escena, tanto por las dificultades que se presentan para los cantantes como para el desenvolvimiento de la acción de los personajes.

Cada uno de los intérpretes estuvo tan correcto, como si hubiera estado familiar el interpretar sus papeles, quedando verdaderamente sorprendidos de la hermosa voz de la señorita Clarisa Borgoño, para quien el público en "Caro nome" el delirio frenético de los aplausos. Otro tanto podemos decir del señor Moeller, quien, a más de tener una valiosa voz de barítono, en su papel de "Rigoletto", se desempeña con dominio de escena verdaderamente admirable. Un artistas de primera fila seguramente le envidiaría su desenvoltura y sus caracterizaciones.

El señor Guillermo G. Huidobro, en su papel de Duque de Mantova, estuvo también correcto, salvando los difíciles trozos a su cargo en muy buena forma.

En cuanto al conpunto orquestal y la dirección del maestro Dante Betteo podemos decir que completaban un todo armónico perfecto, como si hubiéramos estado ante la mejor compañía lírica que nos han visitado.

Entre el segundo y tercer acto, Berta Singerman, la divina artista de la recitación, declamó algunas composiciones que fueron como una coronación a esta hermosa velada.

Hemos visto claramente, cuánto pueden dar los jóvenes discípulos de la señora Padovani y sería de desear que así como en esta ocasión se llevó a la escena una ópera tan dificultosa para ellos, lo hicieran en otra oportunidad con otras tan hermosas como "Rigoletto", en la seguridad de obtener la acogida cariñosa de nuestra sociedad y el triunfo que ellos merecen.

MEPHISTO

NOTICIAS CINEMATOGRAFICAS

SPLENDID

HOY ESTRENA LA CUARTA Y PENULTIMA FUNCION DE "RUTH DE LAS MONTAÑA", POR RUTH ROLAND. — Tanto en la especial a las 6.30 P. M., como en la Segunda sección, de la noche, a las 10.30 P. M., ofrecerá el Splendid, hoy el estreno de la cuarta y penúltima función del super-serial de Pathé N. Y. 2, que tan grande éxito ha obtenido y titulado: "Ruth de las montañas", argumento de amor, aventuras, y proezas y hazañas de todo género, cuyo argumento de fascinante interés, narra la historia de una mujer de audacia y valentía extraordinarias que desde Nueva York se dirige al Far West, a fin de lograr bajo las órdenes de un detective con la banda de ladrones denominada del "Círculo concéntrico", y además contra una secta de fanáticos, que quieren obligarla a que se case con su jefe, en vista de poseer ella una sortija sagrada para ellos, realiza en esta lucha las hazañas más audaces, las proezas más estupendas, y cuando está en peligro su vida, aparece un personaje cuya identidad es imposible descubrir a consecuencias de cubrirse su rostro con un antifaz, "El misterioso aviador, cuya personalidad intriga al espectador. La linda Ruth Roland, la más audaz y valiente de las actrices del cine, y gran favorita del público, realiza en esta obra la mejor de todas sus creaciones, la secunda el varonil Herbert Heyes. Las series que hoy se estrenan se titulan: "El secreto del baul", 11.o, "El brillante fatal", 12.o "La prueba del fuego".

En la selecta, a las 5 P. M., y primera de la noche, a las 9.30 P. M., se exhibirá la grandiosa y sensacional producción Paramount, "El monte de las brujas", viril romance de poéticos amores interpretado por el varonil Roberto Warwick, y las hermosas Wanda Hawley, Ana Little y Eileen Percy.

IMPERIO

ESTRENA HOY LA FUNCION SEGUNDA DE LA SUPER-OBRA "LOS TRES MOSQUETEROS". — Las grandes funciones de hoy en esta Sala nos ponen ante los hechos que componen la jornada segunda de "Los tres mosqueteros". Ya se conoce la óptima impresión que la jornada primera ha causado ante toda clase de espectadores, por su fidelidad, por el respeto y la meticulosidad con que ha sido traslada a la pantalla esta novela conocidísima, que ha escenizado Mr. Diamant Berger para Pathé de París. El costo de la filmación ha sido la respetable suma de tres millones de francos, pues ha habido que reconstruir palacios y pueblos enteros con arreglo a la época de Richelieu, sin contar con la indumentaria, y demás elementos, todos estrictamente ajustados a la descripción de la novela, que han demandado un enorme trabajo y estudio reconstructivo, apesar de la valiosa cooperación aportada por los museos de Francia. Las escenas que el espectador podrá admirar en las funciones de hoy, son las que corresponden a la jornada segunda, titulada: "Los mosqueteros del rey", y en parte a la tercera, llamada, "La costurera de la reina". Por sus cuadros desfilan la llegada de Artagnan a París, en compañía de su simpático y socarrón criado Planchet; las primeras escenas en el cuartel de los mosqueteros, donde el bravo gascón, mientras es recibido en audiencia por Mr. de Tréville, se impone de la valentía y heroísmo de Athos, de Porthos y de Aramis, para luego, fatalmente, desafiarse con todos, y acudir al solitario jardín de los Carmelitas, donde la llegada inoportuna de los Guardias del Cardenal suspende el bizarro y triple duelo, para ligar en cambio en una amistad eterna, a aquel puñado de gallardos muchachos que desde entonces marcharon unidos bajo el lema de "Uno para todos. Todos para uno". La vergonzosa derrota de los Guardias y el brillante triunfo de Artagnan, y los tres mosqueteros, cuesta amarguras a Riechelieu, pone orgulloso al simpático De Tréville y satisface el amor propio de Luis XIII, quien se hace contar de los propios labios de Artagnan cómo y con qué extraordinaria estocada logró matar al indomable Jallusac, que era tenido por la primera espada de Francia. El dinero del Rey, el júbilo de la victoria y la satisfacción de los varoniles pechos, realiza una soberbia cena, abundantemente regada con aquel buen vino de Anjou, que hacía recordar a Athos sus aventuras de amores y que Aramís escucha con los ojos enormemente abiertos bajo los aleteos de la imaginación juvenil. La función, termina cruelmente para el espectador, en el momento en que, preso ya Bonacieux por los guardias, Artagnan, vence en una reñida batalla de él sólo contra diez enemigos y recoge en premio la dulce sonrisa de la hermosa favorita de la reina. . .

ALHAMBRA Y VICTORIA

"A MERCED DE LA VENDETTA". — Repetirán hoy en cada una de sus secciones estos cines la hermosa superproducción del First National Exhibitors Circuit, a "Merced de la vendetta", valiosa creación artística de la distinguida actriz Anita Stewart, que hemos elogiado además por sus escenas novedosas, amenas y sensacionales, tales como las fiestas y reuniones deportivas, la brillante carrera clásica del Derby, de Empson y los cuadros de la vida en las regiones del Kentucky, entre los modernos Klu-Kluks Klan, y las fastuosas reuniones sociales de la City. Ha llamado la atención extraordinariamente esta, obra por sus diferentes valores y muy principalmente por la interpretación que está cargo de un elenco distinguido en que, con la Stewart, actúa el galán Mahlon Hamilton.

Se nos encarga avisar de que, por última vez, será repetida en las secciones de mañana en estos cines la función primera de "Los tres mosqueteros".

COLISEO NACIONAL

"EL PUÑAL ENSANGRENTADO". — Las dos secciones de hoy en este teatro están consagradas a la reprise del hermoso drama distribuído por Pathé N. R., y titulado "El puñal ensangrentado" o "Una hora después del peligro", en cuya interpretación emocionante es Ana Q. Nilson, la primera figura. Los detalles que ya hemos anticipado acerca de esta hermosa obra, que ha obtenido un buen triunfo, nos eximen de entrar en mayores referencias.

ESMERALDA

La película episódica "Sonando el cuero", o la carrera de un boxeador", ha gustado enormemente. Después de su estreno la empresa ha recibido infinidad de peticiones de nueva exhibición. Para complacerlas el Esmeralda repetirá en las funciones de vermouth y nocturna de hoy la primera función de esta linda novela pugilística. La segunda función se dará el Jueves.

Como estreno figura en el programa la tercera función de la serie Pathé "Ruth de las montañas", interpretada por Ruth Roland. En esta función se sabe quien es el aviador misterioso.

Los precios son los corrientes. La platea vale $ 1.20 y 0.40 la galería.

CALENDARIO DEL TEATRO SETIEMBRE. — Mañana: "De hombre a hombre", estreno en Chile de la gran Jewel por Cayena.

Miércoles. — Estreno en Chile de la 2.a función de la serie "Sonando el cuero", por Reginald Denny.

Jueves. — "El monte de las brujas", extraordinaria Paramount por Roberto Warwick, Eileen Percy, Wanda Hawley y Ana Little. Debut de la notable bailarina y tonadillera Ana Petrowa.

Viernes. — 3.a Función de la serie "Ruth de las montañas".

Sábado. — 28.o Programa de aventuras con tres estrenos: "Retribución o "El que la hace la paga", por Gladys Brockwell y Stuart Holmes. "Astucia femenina", por Eileen Sedgwick. Bailes y tonadillas por Ana Petrowa.

Domingo: Matinée "Sonando el cuero". 2.a función; "Astucia femenina", por Eileen Sedgwick, y "Perros y quilitros", por don Pedro Brownie y otros perros sabios alumnos de él. Selecta: "El monte de las brujas". Vermouth y nocturna: "La conquista del hombre", por Ethel Clayton, y "Por el honor del servicio", por Perico Metralla. Despedida de Ana Petroya.

PROGRAMAS DEL TEATRO BRASIL. — Mañana. — Estreno en Chile de la vista Jewel, "De hombre a hombre", por Cayena.

Miércoles. — Estreno en Chile de la segunda y última función de "Sonando el cuero", por Reginald Denny.

Jueves. — "El monte de las brujas", extraordinaria Paramount por Wanda Hawley, Eileen Percy, Ana Little y Roberto Warwick.

Viernes. — "Los dientes del tigre", sensacional aventura de Arsenio Lupin.

Sábado. — "Federico El Grande", últimas exhibiciones.

Domingo. — Matinée: "Sonando el cuero", primera función; "Por el honor del servicio", por Perico Metralla, y "Astucia femenina", por Eileen Sedgwick. Selecta: "La conquista del hombre", por Ethel Clayton. Vermouth y noche: "Su hijo mutuo", por Margarita Fisher.

ALAMEDA

UN ESTRENO DE AVENTURAS. —Hoy se presenta en esta sala una novedad de los últimos días de la cinematografía norteamericana. Se titula "No hagas fuego", y es una película que viene a ser un precioso boceto de la vida norteamericana en las clásicas regiones del Far West, donde la existencia ofrece las más curiosas y complicadas sorpresas.

TEATRO SANTIAGO

Merced entre Plaza y San Antonio
Empresa Ernesto Bouquet

Gran Compañía Española de Comedia Moderna SERRADOR MARI
HOY Lunes 20 de Noviembre HOY
Vermouth, a las 6.15. Reprisse.

LA HORA MALA

Noche, a las 9.15. Gran éxito cómico

GUERRA EN TIEMPO DE PAZ

Mañana: BENEFICIO Pro-Damnificados por el Terremoto.

DELICIAS

QUINTA FUNCION DE "EL SECRETO NEGRO".—La serie que hizo obtener la formidable fama que posee Perla White, es ésta cuya 5.a función estrena este cine hoy especial y noche, y cuyos episodios constituyen los más sensacionales de la novela.

MUNDIAL

"ADIOS AMOR".—Una extraordinaria producción francesa, creada por la encantadora Gabriela Robinne, es el estreno que anuncia este teatro para sus funciones de hoy, especial y noche, cinta de lujo y emocionante argumento que hará sentir y extremecer profundamente los corazones.

INDEPENDENCIA

"LA REPUDIADA".—Un estreno de enorme emoción y aventuras sensacionales es éste que presenta este teatro en sus funciones de hoy, especial y noche, y en que el público aplaudirá los feroces combos de su favorito Jorge Larkin o Perico Metralla.

SELECTA

"EN LAS FAUCES DEL LOBO". —Un formidable drama desarrollado en las heladas estepas del Canadá es éste que estrena este teatro en sus funciones de hoy, especial y noche, y en cuyo emocionante argumento aparecen las más horribles pasiones que hacen de algunos hombres lobos temibles, más crueles que los lobos salvajes.

ODEON

"FLOR DE ALMENDRO".—Esta bellísima y emocionante producción del célebre mago del cine, David W. Griffith, es el estreno que ofrece para sus funciones de hoy esta concurrida sala de cine.

Protagonizan esta cinta, Richard Bartelmess, Creighton Hale y Clarine Seymour. Los precios, por ser hoy el tercer Lunes popular, están al alcance de todos los medios.

POLITEAMA

"LA BOTA DEL INVASOR".—Grandioso espectáculo histórico, adaptación de uno de los más bellos episodios nacionales del ilustre literato español Benito Pérez Galdós, cuyo argumento está basado en la invasión de España por el ejército de Napoleón, y en escenas de la heroica defensa que los españoles hicieron de su tierra logrando, merced a su heroísmo y al de sus bravas mujeres, arrolar al invasor. Esta vista se pasará en las dos funciones de hoy.

AMERICAN CINEMA

Hoy da este teatro en ambas funciones: Un grandioso estreno Realart, titulado "Juanita Tenorio". Esta película sustenta la teoría más original con respecto al amor. En vez de que el hombre conquiste a la mujer, debe ser la mujer quien conquiste al marido. Interpretación magistral por la linda y encantadora Mary Miles Minter.

IRIS

"FEDERICO EL GRANDE". — Hoy estrena este teatro en las funciones de tarde y noche la superproducción alemana titulada "Federico El Grande" (Fridericus Rex) película que por su ejecución llamará la atención, pues se ajusta exactamente a la historia.

HIPPODROME

Hoy, especial y noche, Max Glucksmann presenta el estreno de un doloroso drama editado por la gran manufactura Selznick: "La de un jugador", delicada creación de la actriz que une a la belleza de su rostro el innato talento de la artista Clara Anderson, secundada por el gentil actor Mile Welch.

DIECIOCHO

PRIMERA JORNADA DE "LOS TRES MOSQUETEROS".—Hoy, en especial, a las 6.30 P. M., y nocturna a las 9.30 P. M., estrena la célebre obra de Alejandro Dumas (padre) "Los Tres Mosqueteros", editada por Pathé Paris. Versión exacta del inmortal autor. La mejor de todas las obras en series editadas y estrenadas hasta la fecha. Se titula la primera jornada: "La taberna de Meung". Las localidades son numeradas en las dos secciones y son fuera de abono. Mañana estrena "Cuenta abierta", por Clara Kimball Young.

AVENIDA

En sus funciones de hoy, esta sala presenta nuevamente el acontecimiento de arte de ayer, la magna producción Gaumont Pax "El ídolo roto", que relata la novela de una niña que sueña con la eterna Primavera, en medio de sedas, encajes y automóviles, con el arrullo de la riqueza, hasta que tuvo un trágico despertar a la realidad. Protagoniza el rol central la bellísima diva Lina Cavalieri.

NOVEDADES

Para las secciones de hoy, especial y noche, estrena este concurrido teatro la primera función de la extraordinaria novela Pathé Paris, titulada "Los Tres Mosqueteros", la más perfecta versión cinematográfica de esta célebre novela de Dumas.

MINERVA

En especial, 6.30: El estreno de aventuras "Silencio culpable", creación de Monroe Salisbury. Noche, 9.30: Primera parte: Extraordinaria función cómico-literario-musical a beneficio de los damnificados del Norte: "Silencio culpable", película de gran mérito, creación del eminente actor Monroe Salisbury, 2.a parte: Gran acto de variedades, con el concurso desinteresado de los artistas Nicanor de la Sotta, Henry II, Pape Puig, R. Núñez (Castelli) y varios aficionados del arte lírico-musical.

El producto total de la entrada la Empresa lo cede íntegro y a más un día de sueldo de los empleados y dependencias del teatro.

OLYMPIA

"LA ASTUCIA DE CASCABEL". —En la tarde y en la noche, este emocionante argumento de recio carácter dramático, notabilísima interpretación del celebrado actor Mac Gowan.

ELECTRA

INAUGURA SUS PRECIOS REBAJADOS.—Inaugura hoy la rebaja de precios anunciada, que, como se ha dicho, será a $ 1.20 la platea; con un drama extraordinario: "La suprema tragedia", grandiosa producción social de Mauricio Torwoner.

ALHAMBRA y VICTORIA HOY

ESPECIAL Y NOCTURNA
ANITA STEWART en el intenso drama lleno de emociones
A merced de la vendetta
El Deporte, El Amor y La Codicia a las órdenes de Cupido.

MAÑANA OTRA VEZ
La obra cúspide de la Cinematografía mundial, el real y verdadero triunfo de la temporada
LOS TRES MOSQUETEROS
Primera jornada: LA TABERNA DE "MEUNG"

TEATRO NOVEDADES
Cueto y Av. Portales
— HOY —
Especial y Noche

GRAN ACONTECIMIENTO CINEMATOGRAFICO PATHE PARIS,
LOS TRES MOSQUETEROS
Primera Función. — (Platea: $ 1.50)
Quedan suprimidos los Abonos y las Entradas de favor.

HOY AVENIDA
3.a y 4.a representaciones en Especial y Noche
EL IDOLO ROTO
por
LINA CAVALIERI

Teatro Minerva
San Pablo esquina Chacabuco
HOY 9.30
Extraordinario beneficio, cómico, literario-musical con el desinteresado concurso de una orquesta de quince profesores y además de los artistas Nicanor de la Sotta, Henry II, Pepe Puig, R. Núñez (Castelli) y varios aficionados.
El producto total será para los damnificados.
Se proyectará la hermosa película
SILENCIO CULPABLE
por el actor MONROE SALISBURY.

IRIS CASTRO 130
Hoy Tarde y Noche
FEDERICO EL GRANDE
PLATEA $ 3. - NO VALEN LOS ABONOS

Imperio
el cine de los magnos estrenos de arte, presentará el
Miércoles 22
la super-producción:
ALMA EN PENA
La película más bella, alta y emocionante que se ha hecho en el mundo. He aquí a sus intérpretes:
WYNDHAM STANDING, MAHLON HALMILTON, FLORA REVALLES, NAOMI CHILDERS, LAWSON BUTT, ALEG B. FRANCES, BILLIE COTTON Y KATE LESTER.

Mañana
es el día del gran acontecimiento
UNIVERSAL FILM CO.
estrena en los teatros SETIEMBRE y BRASIL.
CAYENA — EN — HOMBRE - A - HOMBRE
Lo más sensacional que se ha hecho como drama de cow-boys.

WILLIAM FOX presenta
WILLIAM FARNUM
— EN —
CASTIGO Y VENGANZA
— EL —
MIERCOLES 22, EN EL
TEATRO AVENIDA

ESMERALDA
El teatro de $ 1.000.000. — Construcción a prueba de temblor
HOY: PLATEA, $ 1.20, GALERIA, $ 0.40
Unica repetición de la primera función de
Sonando el Cuero
o
LA CARRERA DE UN BOXEADOR
POR
REGINALD DENNY

Además: Tercera función de la serie Pathé N. Y.
RUTH DE LAS MONTAÑAS
En esta función se sabe quién es el AVIADOR MISTERIOSO.
Mañana: SETIEMBRE y BRASIL. (Miércoles: ESMERALDA)
DE HOMBRE A HOMBRE
Jewel-Universal por Cayena.

INFORMACIONES CABLEADAS

DE NUESTROS CORRESPONSALES ESPECIALES, VIAS EASTERN Y HALL AMERICA CABLES, INC., DE "THE UNITED PRESS"

FRANCIA, GRAN BRETAÑA E ITALIA SE PONEN DE ACUERDO RESPECTO DE LA POLITICA QUE ADOPTARAN EN LAUSANNE

GRAN BRETAÑA

EL NUEVO EMBAJADOR EN FRANCIA

LONDRES, 19.—Se aprobó la designación del Marqués de Crewe como Embajador en Francia, en reemplazo de Mr. Hardinee que se retira.—(U. P.)

FRANCIA

EL NUEVO EMBAJADOR DE GRAN BRETAÑA EN FRANCIA

LONDRES, 19. — El Marqués de Crew ha sido nombrado Embajador de Inglaterra en Francia. (Havas).

EL TERCER CENTENARIO DE LA CANONIZACION DE SAN FRANCISCO JAVIER

PARIS, 19.—Con ocasión del tercer centenario de la canonización de San Francisco Javier, se realizaron espléndidas fiestas en su honor.

Las reliquias del santo, su brazo derecho y una mano, que habían sido entregadas en depósito a España, fueron recibidas en la iglesia parroquial de San Francisco Javier y conducidas al coro a las 9 de la mañana, en medio de una solemne procesión.

Los fieles que vinieron de Italia regresarán esta noche a su país. En vista de la enorme afluencia de personas fué necesario reglamentar la entrada y salida de peregrinos, a fin de permitir a todos se vinieran a arrodillar ante la imagen.—(Havas).

MONSEÑOR BAUDRILLART RECIBE UNA CARTA DEL PREMIER DE CHILE

PARIS, 19. — Monsenor Baudrillart acaba de recibir una carta del Presidente del Consejo de Ministros de Chile en la que le manifiesta los gratos recuerdos dejados en ese país, durante su corta estadía y al mismo tiempo le expresa las simpatías por Francia y especialmente por los prelados franceses que han prestados innumerables servicios a Chile y a la misma religión católica, en su labor educacional, tan vastamente extendidas por la América latina. (Havas).

PUBLICACIONES SOBRE EL VIAJE DE UNA MISION FRANCESA A LA AMERICA DEL SUR

PARIS, 19.—La revista "Mundo Ilustrado" consagra dos páginas y nueve fotografías al viaje de la misión francesa a la América del Sur.

Publica las impresiones de los señores Baudrillart, Legoffie, Crozier y Chiray.

Todos se manifiestan unánimes en alabar los países que visitaron, sus riquezas naturales y el desarrollo de su comercio e industrias.

Hacen notar, además un proceso semejante en el orden médico y científico, lo que predice un magnífico porvenir para estos países. —(Havas).

EL AUTOR DEL ATENTADO A PILSUDSKI FUE CONDENADO A SEIS AÑOS DE PRISION

PARIS, 19.—Léou Fedax, acusado de ser el autor del atentado al general Pilsudski y a su ayudante Grabouski, realizado en el año 1921, fué condenado a seis años de prisión. Los jueces condenadon también a cuatro cómplices de Léou Fedax a 30 meses de prisión, los demás detenidos fueron absuelto por no existir prueba contra ellos.—(Havas).

LOS BANQUEROS EXTRANJEROS PROVOCAROIN LA BAJA DEL FRANCO

PARIS, 19.—"La Matin" anuncia que el Gobierno tiene antecedentes seguros de que varios banqueros extranjeros fueron los que provocaron la baja del franco, desde el mes de Setiembre a esta parte.

Cree que la encuesta que se realizará para determinar a los culpables, terminará con un informe que será elevado a la justicia.

El mercado de los cambios recupera su normalidad paulatinamente.—(Havas).

EL ACERCAMIENTO FRANCO-GERMANO-RUSO

PARIS, 19.—Durante la sesión celebrada por el Congreso Radical, el delegado Mawsella formuló una indicación en favor de un acercamiento franco-germano-ruso.

El presidente del Congreso, M. Herriot le contestó que el partido radical había declarado que era imposible colaborar con Alemania en la obra de paz universal, hasta que el pueblo alemán no haya obligado a los magnates de la industria, que fueron los responsables de la guerra, a aportar una contribución justa ante las reparaciones.—(Havas).

ABDUL MEDJID EFFENDI HA SIDO ELEGIDO CALIFA POR LA ASAMBLEA NACIONAL DE ANGORA

Ciento trece personas serían responsables del desastre de los españoles en Melilla

M. Clemenceau llegó ayer a Nueva York

El Partido Republicano ha lanzado la candidatura del señor Salamanca a la Presidencia de la República de Bolivia

M. CLEMENCEAU LLEGA A NUEVA YORK

NUEVA YORK, 19. — M. Clemenceau desembarcó esta mañana a las diez, dirigéndose a la Municipalidad donde se ofrecía una recepción en su honor.

Declaró que había visto ya dos

GEORGES CLEMENCEAU

invasiones alemanas en Francia y que no deseaba ver otra y que, por esa razón, era preciso obtener garantías antes de proceder al desarme.

Agregó que creía que los norteamericanos pensarían lo mismo que él. (U. P.).

TEMBLOR EN EL SUR DE FRANCIA

PARIS 19. — En el departamento de Ariege se sintió un temblor de ocho segundos de duración, el que, felizmente, no causó daños. (U. P.)

DESORDENES EN DRESDEN

PARIS, 19.—Se anuncia que ha habido serios desórdenes, provocados por la carestía de los alimentos, en Dresden.—(U. P.)

ALEMANIA

CUNO ORGANIZARA UN GABINETE PURAMENTE BURGUES

BERLIN, 19.— El Directorio del partido socialista acordó no formar parte del Gabinete que organice el señor Cuno.

Se considera seguro que el partido socialista aprobará este acuerdo. En consecuencia, el señor Cuno organizará un Gabinete puramente burgues con el consentimiento del Presidente Ebert, quien desea solucionar la crisis en esta forma, ya que de otro modo sería imposible solucionarla. (Havas)

LAS MANIFESTACIONES EN DRESDEN

BERLIN, 19.—Los extranjeros y especialmente los elementos indeseables procedentes del Este, que trataban de vivir fácilmente dedicándose a negocios dudosos, han comenzado a retirarse de Dresden a raíz de manifestaciones contra los extranjeros y acaparadores de alimentos que se iniciaron ayer, cuando la multitud desfiló por las calles con banderas rojas y cantando la Internacional, saqueando los almacenes de comestibles y amenazando particularmente a los grandes hoteles donde se hospedan los extranjeros. —(U. P.)

EN DRESDEN ESTALLA LA HUELGA DE VARIOS GREMIOS OBREROS

BERLIN, 19.—Informaciones recibidas en esta capital aseguran que en Dresden estallaron huelgas promovidas por varios gremios de obreros, los que se han entregado al saqueo, promoviendo numerosos disturbios.—(Havas).

LA SEGUNDA CARTA DE CUNO AL PRESIDENTE EBERT

BERLIN, 19.—Se cree que Wilhem Cuno, en su segunda carta dirigida al Presidente Ebert le anuncia o el compreto fracaso de sus gestiones o un próximo reconocimiento de la inutilidad de sus esfuerzos para organizar Gabinete.—(U. P.)

ITALIA

BARBERESI VENCE POR K. O. A FLINT

ROMA 19. — En el Teatro Jovinelli, el campeón romano Barberesi puso K. O. al campeón alemán Otto Flint, en el segundo round. (U. P.)

MUSSOLINI AUN NO HA RESUELTO NADA SOBRE LAS ELECCIONES GENERALES

ROMA 19. — Mussolini fué entrevistado en el tren, en su viaje a Civitavecchia. Manifestó que no había decidido nada respecto a las elecciones generales. Se negó a hacer declaraciones sobre política exterior.

A su llegada a Civitavecchia, un gran gentío que lo esperaba, le hizo una gran recepción. — (U. P.)

TRIUNFO DE UN CORREDOR FRANCES

PALERMO, 19. — El corredor francés Boillot, piloteando una máquina francesa ganó la carrera Targa-Florio.—(Havas).

ESPAÑA

GRAVEDAD DE LA SITUACION POLITICA

MADRID, 19. — Un personaje conservador ha manifestado que, desde la pérdida de Cuba y de las Filipinas, jamás ha sido tan grave la situación política española como ahora y que, sea cual fuere la solución que tenga la cuestión de las responsabilidades causará extragos en el Gobierno de los conservadores.

La negativa a la suplicatoria del general Berenguer colocará el Senado en situación difícil ante la opinión pública y especialmente de los militares mientras que una concesión favorable dividiría la mayoría haciendo inevitable la dimisión de Sánchez Guerra. (U. P.)

LOS RESPONSABLES DEL DESASTRE DE MELILLA

MADRID, 19. — Según el informe presentado por el general Picasso aparecen responsables del desastre de Melilla 113 personas.

Al general Berenguer se le acusa de haber perdido todo el territorio y figuran también, entre los acusados, los generales Silvestre y Navarro, tres tenientes coroneles, siete comandantes, ocho capitanes, uno de ellos se habría rendido por dinero, diez tenientes y un alferez.

Se cree que también se inculpa en el informe a varios coroneles. (U. P.)

LOS ESTUDIANTES EFECTUAN UNA MANIFESTACION

MADRID, 19.— Los estudiantes huelguistas realizaron una nueva manifestación callejera, a pesar de estar prohibido; la policía se vió obligada a cargar para desolverla. Numerosos estudiantes fueron arrestados.—(Havas).

PORMENORES DEL DESASTRE DE MELILLA DEL AÑO PASADO

MADRID 19. — Las publicaciones que se han venido haciendo sobre el expediente Picasso, detallan los pormenores del desastre de Melilla del año pasado.

En el momento en que se efectuó la rendición de la plaza de Montearruit, estaba ella guarnecida por doscientos soldados, comandados por el coronel Jiménez Arroyo. A raíz del repliegue de fuerzas que llegaron de Melilla, tres mil derrotados murieron en la enfermería, quinientos por falta de asistencia. El auxilio que se esperaba de los aeroplanos también fracasó. Berenguer manifestó al comandante de Montearruit que resistiera hasta que se le ordenara rendirse. En vista de esta orden, el coronel Araujo convocó a los jefes y convinieron rendirse entregando las armas. La mayoría de las pequeñas posiciones fueron abandonadas sin combatir.

Picasso agrega que en la posición de Sanmar, los oficiales Saura y Peris huyeron a caballo, mientras perecían sus compañeros. — (U. P.)

MUSSOLINI LLEGA A TERRITET

LAUSANNE, 19.—M... gó a Territet, a las 6.30 ... diatamente se dirigió a la ... del ferocarril, donde se ... M. Poincaré y Lord Curzon ... 8, iniciándose inmediatamente ... reunión secreta.—(U. P.)

LA REUNION DE AYER EN RRITET

LAUSANNE, 19.—Después ... conferencia de Territet, M. ... caré, Lord Curzon y M. ... tregaron a la publicidad ... guiente comunicado: "Los tres Ministros ... que todas las cuestiones ... sanne, se solucionaran ... se de cordial amistad ... entre los aliados.

Mañana en la mañana ... rán otra reunión".—(U. P.)

EL PROCESO POR EL ... TRE GRIEGO EN ASIA ... NOR

ATENAS 19. — Quedó ... nado el proceso seguido por ... sastre del Asia Menor. ... sas de los inculpados ... hoy. — (U. P.)

M. POINCARE Y LORD CURZON SE DIRIGEN A LAUSANNE

PARIS, 19. — Lord Curzon ... M. Poincaré se han dirigido ... sanne donde llegaron ... las 5.

Se entrevistaron esta ... de con Mussolini en Territ... treaux o Lausanne.—(U. P.)

En vísperas de la Conferencia de Lausanne

M. Poincaré, Lord Curzon y Mussolini están de acuerdo para presentar un frente unido a los turcos

M. POINCARE, LORD CURZON Y MUSSOLINI SE ENTREVISTAN EN PERRITET

PARIS, 19.—Informan de Lausanne que Lord Curzon y M. Poincaré llegaron a las 6.25 y que partieron a las 6.55 para Perritet, donde llegaron a los 8. Fueron recibidos por el Premier italiano señor Mussolini. Los tres Ministros celebraron una entrevista privada en los departamentos particulares del señor Mussolini.—(Havas).

AYER PARTIERON A LAUSANNE M. POINCARE, LORD CURZON Y MR. TYRREL

PARIS, 19.—M. Poincaré, Lord Curzon y Mr. Williams Tyrrell partieron a las 8.30 para Lausanne.—(Havas).

COMUNICADO OFICIAL SOBRE UNA REUNION EN EL QUAI D'ORSAY

PARIS, 19.—Se ha publicado el siguiente comunicado oficial:

"Hoy hubo en el Quay D'Orsay un útil y preliminar cambio de opiniones entre Francia, Gran Bretaña e Italia, respecto de los asuntos que habrán de ser solucionaods en Lausanne.

"Esta discusión confirmó ampliamente el completo acuerdo existente entre los aliados respecto de todas las cuestiones que serán debatidas en Lausanne."—(U. P.)

GOUMARIS ESTA ENFERMO DE TIFUS

ATENAS 19. — El político señor Goumaris está enfermo de tifus. — (U. P.)

VENIZELOS Y CACLAMANOS SE DIRIGEN A LAUSANNE

LONDRES 19. — El Ministro de Grecia, señor Caclamanos, se ha dirigido a París donde se reuniría con Venizelos para seguir viaje ambos a Lausanne. (U. P.)

LA INVESTIDURA DEL NUEVO CALIFA

PARIS, 19.—Se anuncia oficialmente que es probable que la investidura de Abdul Medjid se efectúe mañana.—(Havas).

EL ACUERDO FRANCO-BRITANICO

Referente a los asuntos que se tratarán en la Conferencia de Lausanne

M. Poincaré y Lord Curzon convienen en sostener diez puntos principales en dicha reunión

PARIS, 19.—En las esferas bien informadas se dice que M. Poincaré y Lord Curzon se pusieron de acuerdo sobre diez puntos esenciales, para los cuales era de imperiosa necesidad que los aliados se presentaran con un frente unido en la Conferencia de Lausanne, acuerdo al que se cree prestará su aprobación Mussolini.

El primero, es la cuestión de la supremacía y prestigio en Oriente, que sería inaceptable para los turcos, pero que podría reemplazarse por garantías adecuadas referentes a las vidas y propiedades de los extranjeros e igualdad de derechos comerciales en el Imperio turco.

Segundo, libertad de los estrechos, que se mantendría temporalmente por medio de una ocupación militar semejante a la establecida en el Rhin y, finalmente, por la Liga de las Naciones, aún cuando Rusia ha declarado que jamás aceptaría el control de esta última.

Tercero, protección a las minorías cristianas por la Liga de las Naciones.

Cuarto, establecimiento de una zona desmilitarizada, alrededor de los estrechos, sujeta a una inspección internacional.

Quinto, desarme de los turcos en la Turquía europea.

Sexto, mantenimiento del actual control internacional de la deuda otomana, en que Francia tiene intereses especiales.

Séptimo, unificación de los ferrocarriles turcos y, mediante ella, eliminación de las rivalidades políticas internacionales.

Octavo, plebiscito en la Tracia.

Noveno, negativa para modificar la frontera de Mosul en cuyos campos petroleros Francia y Gran Bretaña tienen participación de acuerdo con el Tratado de San Remo.

Décimo, creación de una comisión mixta de reforma de los tribunales otomanos, que juzgaría a los extranjeros.

Después de llegar a ese acuerdo, los aliados habrán de resolver si apelarán a la fuerza para obligar a Turquía a aceptar esas condiciones o a cumplirlas una vez de comprometerse a ello.

HENRY WOOD.—(U. P.)

DECLARACIONES DE MUSSOLINI SOBRE POLITICA INTERNA DE ITALIA

Cree que las Cámaras le concederán amplios poderes para efectuar su plan de reconstrucción.

LAUSANNE, 19.—Inmediatamente después de su llegada a ésta, el señor Mussolini, Premier italiano, recibió a los corresponsales, a quienes les dijo: "Tengo grandes esperanzas del éxito de esta Conferencia. La situación interna de Italia es de completa tranquilidad. El Parlamento, en un voto dado al Gobierno, ha expresado su confianza en él, lo que permitirá al Ministerio desarrollar su programa de reconstrucción.

"La cuestión de Cerdeña no existe; se trataba solamente de un incidente político. El país entero se encuentra completamente unido y sostiene el Gobierno".

Agregó que al salir de Italia, la situación interna se había mejorado, como asimismo, los fascistas, espontáneamente, habían renunciado a ejecutar actos de violencia, en vista de que no ignoran que el Gobierno sabrá salvaguardiar los intereses del país.

Dijo que creía que las Cámaras le concederán autorización para efectuar su programa financiero y las reformas a las instituciones burocráticas, en seguida las Cámaras suspenderán sus sesiones y dejarán al Gabinete efectuar las reformas.

HENRY WOOD.—(U. P.)

ABDUL MEJID ES ELEGIDO NUEVO CALIFA

POR LA ASAMBLEA DE ANGORA

CONSTANTINOPLA 19. — Comunican de Angora que la Asamblea, reunida en sesión secreta, eligió al príncipe Heredero Abdul Medjid Effendi; nuevo califa. — (U. P.)

ACUERDO ENTRE LORD CURZON Y M. POINCARE

PARIS, 19.—De fuente autorizada se anuncia que los Ministros de Relaciones Exteriores de Gran Bretaña y Francia decidieron adoptar una actitud común en Lausanne y llegaron a un completo acuerdo sobre todos los puntos para proponer a los turcos soluciones que les desean aceptables.

Se hace notar que los aliados no se presentarán a la Conferencia con decisión alguna tomada, sino sobre una base de discusión común, de suerte que, por ahora, no es posible divulgar la política a que se ceñirán; más aún, dicha política puede ser modificada en Lausanne y aun antes, cuando M. Poincaré y Lord Curzon se entrevisten con Mussolini.

M. Poincaré, Lord Curzon y el barón de Avezzana cambiaron opiniones sobre el acuerdo de 23 de Setiembre referente a las condiciones de paz y a su vigencia, estudiando y solucionando todo el problema.—(U. P.)

LA ELECCION DEL NUEVO CALIFA

CONSTANTINOPLA, 19. —Tan pronto como tuvo conocimiento de la fuga del Sultán, Mustafá Kemal Bajá convocó la Asamblea Nacional de Angora a sesión secreta, sesión que continuó ayer a media noche.

La candidatura del hijo mayor de Abdul Hamid, príncipe Selín Effendi al Califato, no tuvo éxito y en cambio se anuncia que Abdul Medjid será informado de su elección al Califato tan pronto como se reciba la proclama de la Asamblea, estimándose que dicho príncipe aceptará el Califato. (U. P.)

EL CONVENIO ENTRE M. POINCARE Y LORD CURZON

COMENTARIOS DE LOS DIARIOS PARISIENSES

PARIS, 19. — Los diarios hacen notar que el acuerdo a que han llegado M. Poincar; y lord Curzon es condicional; primero, por encontrarse ausente Mussolini y no saberse si lo aprobará y, segundo, por la incertidumbre que existe respecto de la actitud de los turcos.

"L'Echo de París" cree que el Ministro de Relaciones Exteriores británico sostuvo la tesis de que los aliados no deberían consentir en la evacuación de Constantinopla mientras que Angora no ratifique el Tratado de Lausanne y que debería rechazarse además toda petición turca de indemnización, ya sea de parte de Grecia o por la cuestión de fronteras de la Mesopotamia y Siria, así como de los mandatos sobre dichos territorios, por las islas del Mar Egeo o por la Tracia Occidental.

Según "Le Petit Parisien", se aceptó el principio de la libertad de los Estrechos, pero estableciéndose zonas militares en las vecindades del Mar de Marmara, del Bósforo y de los Dardanelos, bajo la custodia de europeos.

Para "Le Petit Journal" la creación de esas zonas equivale a una postergación de la solución del problema de los Estrechos, que es difícil de resolver sin la concurrencia de Rusia.

"Le Fogaró", por su parte, manifiesta que M. Poincaré a lord Curzon que, en el caso de una agresión turca, Francia estará del lado de los aliados. (U. P.)

LA CONFERENCIA PRELIMINAR DE MINISTROS DE RELACIONES ALIADOS

LAUSANNE, 19. — La conferencia entre los ministros de relaciones aliados se efectuará en el Hotel Onchy.

El señor Mussolini llegará a esta ciudad a las 20.50 horas. (Havas).

LA ULTIMA ENTREVISTA DE PARIS

ENTRE POINCARE, LORD CURZON Y EL BARON AVEZZANA

ROMA, 19.—Se informa que no habiendo recibido el barón de Avezzana instrucciones formales de Mussolini, ni habiendo presentado sus credenciales como Embajador en Francia, ha intervenido únicamente en forma oficiosa en la conferencia que celebraron en París Lord Curzon y M. Poincaré.

En consecuencia la conversación efectuada en París sobre los puntos en discusión relativos a la Conferencia de Lausanne, tiene importancia solamente para los Gobiernos francés e inglés, y no afecta en nada al Gobierno italiano.

Mussolini expondrá personalmente a los dos Ministros aliados el punto de vista de Italia.—(Havas).

POSIBLE TRASLADO DE RAFET BAJA A LA TRACIA

CONSTANTINOPLA, 19. — Un despacho procedente de Angora discute la posibilidad de que se ordene a Rafet Bajá, quien en gran parte es responsable de la situación reinante actualmente en Constantinopla, dirigirse a la Tracia, designándose un nuevo gobernador general para Constantinopla.

Rafet ha tenido éxito en sus gestiones para conseguir que los aliados anulen la censura impuesta a la prensa turca. (U. P.)

EL EX-JEFE DEL GABINETE GAUNARIS ESTA CON TIFUS

ATENAS, 19. — El ex-jefe del Gabinete señor Gaunaris se encuentra enfermo; los médicos creen que está atacado de tifus. (Havas).

LOS SOCIALISTAS GRIEGOS FELICITAN A LOS LABORISTAS BRITANICOS

POR SU TRIUNFO EN LAS ELECCIONES

ATENAS, 19. — El partido socialista griego envió un telegrama de felicitación al partido laborista británico, por su brillante triunfo en las reciente elecciones del Reino Unido. (Havas).

MUSSOLINI HABRIA REGRESADO A ROMA

NUEVA YORK, 19.—Según una información, no confirmada aun, que trasmitió el corresponsal de "The Exchange Telegraph Company" en Lausanne, Mussolini se dirigió a Roma después de su conferencia con M. Poincaré y Lord Curzon.—(U. P.)

EL ESTADO DE GOURNARIS

ATENAS, 19.—El ex-premier Gournaris tiene 40 grados de temperatura, motivo por el cual serán probablemente postergadas las audiencias de la Corte Marcial.—(U. P.)

LA HUIDA DEL SULTAN

CONSTANTINOPLA 19. — Los diarios, inspirados por Rafet Pachá, dicen que el Sultán huyó. — (U. P.)

LORD CURZON Y POINCARE VAN A REUNIRSE CON MUSSOLINI

GINEBRA, 19.—En un tren especial llegaron a ésta Lord Curzon y M. Poincaré. Permanecieron durante media hora en la ciudad y no consiguieron comunicarse telefónicamente con Mussolini. En vista de ésto continuaron viaje a Territet.—(U. P.)

AUSTRIA

DECLARACIONES DEL ... LER

SOBRE EL RESURGIM... DEL AUSTRIA

VIENA, 19. — Entrev... señor Grunberger, Minist... laciones de Austria, dec... método adoptado en favor ... surgimiento económico del ... daría un feliz resultado ... do al pueblo y al Gobier... del caos económico y ... porque atraviesa actualm...

Agregó que aquello es ... Sociedad de las Naciones ... autoridad moral se ... esta acción y también ... diplomática de Francia ... cesó de llamar la atenci... demás potencias sobre ... porque atravesaba el ... actitud de Francia fué la ... clinó la balanza en nuestro ... (Havas).

SE SUSPENDEN LAS TRANSMISIONES DE PAPEL MONEDA SIN GARANTIA

VIENA 19. — De conform... al acuerdo celebrado con ... de las Naciones, el Gobier... suspendido las emisiones de ... sin garantía. — (U. P.)

JABON de CASTILLA BORICADO

Exija nuestra marca

LABORATORIO CHILE

SANTIAGO

N.230

SUS BAJOS PRECIOS

y la variedad de estilos que ofrecemos en "Coches para Guagua".

Influirán grandemente en su decisión de adquirir en nuestro Depto. Especial este artículo.

Otro factor es la calidad sobresaliente que no admite discusión.

MORRISON & Co.

Ahumada 65 - 77 — Santiago

BANCO DE CHILE

Desde el Lunes 20 del corriente, quedará a disposición del público la Sucursal que este Banco abrirá en la ciudad de Santa Cruz.

Santiago, 15 de Noviembre de 1922.

PEDRO A. TORRES, Director-Gerente.

25-N

La buena digestión es esencial para la salud.

Nuestro Elixir Clorhidropep... tiene merecida la gran fama de que goza.

Exija nuestra marca: Laboratorio Chile

AVENIDA ECUADOR ... SANTIAGO

"ACETILENA"

FABRICA NACIONAL CON GRAN PREMIO EN LA EXPOSICION DE INDUSTRIAS DE 1922

POR PROXIMO BALANCE SIGUE LA GRAN REBAJA DE PRECIOS

	Precio anterior	Ahora
LAMPARA a carburo OKIMA	$ 4.50	$ [illegible]
LAMPARA carburo reforzada	7.50	[illegible]
LAMPARA Mina N.o 0, reflector	13.50	[illegible]
LAMPARA Mina N.o 1	17.00	[illegible]
LAMPARA de Mina N.o 30	15.50	[illegible]
LAMPARA Mignonette	18.00	[illegible]
LAMPARA Mina N.o 11	16.50	[illegible]
LAMPARA Mina N.o 31	18.00	[illegible]
LAMPARA Mina N.o 111, reforzada	19.00	[illegible]
LAMPARA Mina N.o 112, reforzada	25.00	[illegible]
LAMPARA Mina N.o 113, reforzada	35.00	[illegible]
LAMPARA Comedor 2 luces	38.00	[illegible]
LAMPARA especial panadería	140.00	[illegible]
AUTOGENO doble automóvil	40.00	[illegible]
AUTOGENO Meteor	25.00	[illegible]
AUTOGENO P. P.	100.00	[illegible]
GENERADOR Sunlight	300.00	[illegible]
LUX IDEAL	550.00	[illegible]
GENERADOR TAMBOUR Automático	250.00	[illegible]
P. P. NO- AUTOMATICO	150.00	[illegible]
REFRIGERADOR N.o 1	180.00	[illegible]
REFRIGERADOR N.o 2	250.00	[illegible]
REFRIGERADOR N.o 3	175.00	[illegible]
CALENTADOR Tubular con gran Premio de Honor	105.00	[illegible]
BAÑOS americanos	135.00	[illegible]
BAÑOS americanos reforzados	65.00	[illegible]
BAÑOS corrientes	45.00	[illegible]
BAÑOS niños	13.00	[illegible]
BAÑO guaguas	35.00	[illegible]
BAÑOS asiento	35.00	[illegible]
BAÑOS esponja	25.00	[illegible]
LAVAPLATOS reforzados	20.00	[illegible]
MESAS forradas zinc	10.00	[illegible]
BAÑOS pie	0.90	[illegible]
MECHAS para gas, camisas		
QUEMADORES acetileno desde		

Lavacopas, pailas, fondos racioneros, embudos, litros, ... tros, etc.

Y un sinnúmero de artículos en broncería, hojalatería y ... ría a precios fuera de toda competencia.

Esta Fábrica instalada hace 20 años, ha obtenido varios ... ros premios en las Exposiciones de Temuco, 1905; Concepción, ... Talca, 1905; Santiago, 1910; y ha visto sus anhelos cumplidos ... la obtención del GRAN PREMIO en la Exposición de Industrias Nacionales de 1922.

ANDRES DUBOIS

STO. DOMINGO 1077, Santiago, Casilla N.o ...

DADES DEPORTIVA

LOS LANCES OFICIALES DE AYER

La Fábrica de Vidrios F. C. se adjudica el puesto de honor en el cómputo final de la Primera División de la Liga Santiago

Fábrica de Vidrios (3) v. Submarino (0)

En el campo de juegos que posee la Fábrica de Vidrios F. C., en la Avenida Vicuña Mackenna, se desarrolló en la tarde de ayer el lance final de la primera división de la Liga Santiago, entre los conjuntos de la Fábrica de Vidrios y del Submarino, que definían posiciones en la cima de honor de esta colectividad. Por la movilidad de las líneas tuvo en ambas defensas, destacándose con especial relieve el jugador Manuel Catalán, que demostró una vez más, ser el mejor medio zaguero del país.

Después de laboriosa lucha, obtuvieron los honores de la jornada el excelente cuadro del Fábrica de Vidrios F. C., por tres goals contra cero. Con esta victoria el Fábrica de Vidrios se clasifica campeón de la Liga Santiago.

"La Nación" se complace en felicitar a este prestigioso club y en especial a su entusiasta presidente señor Jorge Asteto Díaz.

Por la Liga Infantil

En el field del Santiago F. C., se deslizaron en la mañana de ayer encuentros por la primera y tercera divisiones de esta Liga.

El numeroso y entusiasta público que asistió a esta reunión, contribuyó, con su asistencia a incrementar la colecta de la sección Deportiva de "La Nación", a favor de los damnificados del Norte, determinada adoptada gentilmente por el Santiago F. C., y la Liga Infantil.

Las 9 A. M. actuaron los terceros equipos del Santiago y capitán Prat, resultando, después de una ruda labor, un empate a cero tantos.

A continuación se midieron los segundos conjuntos del Wanderer y 21 de Mayo, bajo la dirección del señor Arturo Weitz.

No pesar de presentarse los cuadros incompletos, el juego fué de interés y finalizó con el triunfo del Wanderer por dos tantos a uno.

Terminado este lance, hicieron acto de presencia los cuadros del Santiago e Independencia, que debían dirimir supremacías por el primer puesto de la primera división de la Liga.

Había justificado entusiasmo por presenciar este lance, ya que intervendrían dos conjuntos de merecida fama entre sus congéneres.

Bajo las órdenes del árbitro señor Roatti, los equipos se constituyeron así:

Santiago Infantil I.

Vargas
Morales, Corbalán
Alfaro, Rendich, Bustamante
Lira, Courbis, Escobar
García — Rojas
O
Pérez — Olea
Palacios, Jorquera, Bustos
Moreno, Zanetta, Castañeda
Pavez, Vergara
Aguilar

Independencia Infantil

El juego desarrollado por los actuantes, tuvo en intenso interés al público, pasando ambas vallas por momentos difíciles, debido a los bien sostenidos avances de los delanteros.

El resultado favoreció al elenco del Independencia, que logró tres goals por uno del Santiago.

Con este resultado, el Independencia se coloca en el puesto de honor en la serie. Nuestros parabienes.

TENIENTE GODOY (4) v. CIFUENTES (0). — En la cancha de la población San Eugenio se realizó este match de la serie B de la primera División de la Liga Infantil, ante un regular público.

El juego desplegado no correspondió a los antecedentes de los contendores resolviéndose con el triunfo de Godoy por cuatro tantos a cero.

Morning Star II (1) v. Baquedano de Melipilla (1)

En el campo de juegos del Ibérico, se verificó en la mañana de ayer este amistoso.

El juego desplegado dió márgen para aquilatar el entusiasmo de los jugadores, resultando al final el score anotado.

Asociación de Foot-Ball de Santiago

El Directorio de esta colectividad se reunirá hoy a las 9 P. M. en Huérfanos 1062, tercer piso.

Consejo Local de Foot-ball

Este organismo se reunirá extraordinariamente el próximo Miércoles, a las 9 P. M., en Huérfanos 1062, tercer piso.

Los jugadores del cuadro unido de Santiago, que deberán trasladarse el próximo Viernes a Talcahuano, señores Gamboa, Otto Ernst, Marcos Witcke, Enrique Abello, Manuel Catalán, Enrique Teuche, José Pardo, Juan Legarreta, Manuel 2.o Castro, Juan Céspedes, Atanasio Pardo, Rafael (de la Liga Metropolitana), Hernán Fuenzalida, Francisco Arellano, Aurelio Arellano, Manuel Díaz, Humberto Hevia y Pedro Vergara, deberán comunicar a la secretaría, de 6 a 8 P. M., de hoy o de mañana, si están en condiciones de hacer el viaje. De lo contrario, en la sesión del Miércoles se les nombrará reemplazantes.

EXCUSIONISMO

CUERPO DE EXPLORADORES. —El Miércoles se reune la asamblea ordinaria de esta corporación, en la secretaría de la Federación Sportiva Nacional de Chile, a las 9 P. M.

Se tratará de la próxima excursión a la Isla de Maipo que se verificará el Domingo 25 de los corrientes.

INGENIERO JOVEN

competente, con conocimientos generales de maquinaria y práctico en las ventas, se necesita para dirigir sección técnica de casa comercial, con participación en el negocio.

Detalles a:

TECNICO, CASILLA 490, SANTIAGO

Balneario Jahuel

Tiene el agrado de participar a su distinguida clientela y al público en general, que ya se han terminado las mejoras que se estaban efectuando últimamente en los pabellones y sitios de recreo del Establecimiento, quedando desde esta fecha a disposición de las personas que deseen pasar la temporada de vacaciones en el Balneario.

Para mayores referencias dirigirse al

ADMINISTRADOR BALNEARIO JAHUEL, SAN FELIPE

o a nuestras oficinas de

SANTIAGO — Calle Moneda N.o 843.—Casilla 1361.—Teléfono Inglés 2732

VALPARAISO — Calle Prat 51.—Casilla N.o 900. Teléfono Inglés N.o 37

PAPERCHASE

EL GRAN LADIES - MEET DE AYER EN EL FUNDO "LO CAMPINO"

Extraordinario brillo que adquiere esta fiesta deportivo-social en honor de la Escuela de Caballería

Como se presumía todo un acontecimiento deportivo y social constituyó el ladies-meet organizado por los clubs de Paperchase de la República corrido en la mañana de ayer en los campos de Quilicura.

El objetivo de la fiesta, o sea ofrecer un homenaje de admiración y simpatía a la Escuela de Caballería por los brillantes triunfos que obtuvieron sus representantes en las memorables justas olímpicas de Río de Janeiro, y el entusiasmo desbordante que el anuncio del torneo había despertado en todos nuestros círculos, contribuyeron a que este alcanzara las proporciones de un verdadero acontecimiento que perdurará por muchos años en el recuerdo de los que participaron en la reunión en referencia.

Por lo que concierne á esta interesante actividad al aire libre, el ladies meet de ayer sirvió para exteriorizar elocuentemente el grado de progreso a que ha alcanzado en el país y a la forma extraordinaria en que se esta difundiendo, al mismo tiempo que para demostrar la organización intachable de las instituciones que laboran con incansable tesón y perseverancia en su fomento y práctica.

Poco antes de las 9 de la mañana comenzaron a llegar al sitio de la cita—la Plaza Francia— los deportistas que intervendrían en el paperchase y los numerosos invitados, la mayoría de los cuales iban montados luciendo hermosos uniformes. Fué un espectáculo imponente ver ese conjunto de entusiastas y distinguidos aficionados, entre los cuales se destacaban no menos de veinte simpáticas amazonas que dieron al acto un realce y alegría especiales y algunas personalidades de nuestro mundo diplomático y social, entre los cuales anotamos al Ministro de Alemania, barón von Erckert; el ataché militar de la Legación de Francia, capitán señor Piaggio; el agregado de la Legación del Japón, señor Kazus Kanelzuna; el adicto militar brasileño, señor Bias de Pimentel; el comandante de la Escuela de Caballería, mayor señor Carlos Ibáñez; el director de la Escuela Militar, coronel señor Arturo Ahumada; el mayor Grove; los presidentes de los Clubs Santiago y Sector Santiago, señores Aquiles Vergara Vicuña e Ismael Edwards Matte, respectivamente, etc., etc.

La numerosa comitiva se puso en marcha cerca de las 9 1|2 A. M., a la orden del director señor E. Timmermann, en dirección a la Avenida La Paz, congregándose en las riberas del Mapocho un numeroso público que presenció con especial admiración esa enorme y hermosa caravana de jinetes, carruajes y coches. Por esta Avenida llegaron hasta la Plazuela de Chacabuco, tomándose el camino de Lo Negrete hasta la chacra "El Olivo", de don Ventura Laureda, donde se hizo alto para servirse el clásico desayuno.

Aquí pudo apreciarse ya la importancia que adquiriría el acto deportivo pronto a iniciarse, pues no menos de ciento cuarenta jinetes y un número semejante de civiles, recibieron las solícitas atenciones del dueño de casa que ofreció un desayuno regio.

La banda militar que acompañaba a la comitiva comenzó sus tocatas, que fueron desde luego aprovechadas por numerosas parejas.

EL PAPERCHASE

Poco después de las 10 1|2 A. M., los zorros señores Carlos Alarcón, Helmuth Haensel, anunciaban el comienzo del concurso y poco después partían los monteros señores Agustín Correa Avila, Alfonso Figueroa Unzueta, Comandante de la Escuela de Caballería, mayor don Carlos Ibáñez, siguiendo a continuación el enorme séquito de los participantes en la jauría, que como hemos dicho, no bajaría de 140 jinetes, entre los cuales descollaban los representantes de la Escuela de Caballería, de todos los cuerpos montados de la guarnición y de los clubs de paperchase de Santiago, Peñaflor, etc., etc. La nota más simpática la dieron las numerosas amazonas que, a pesar de lo extenso del recorrido y del gran número de obstáculos repartidos en la prueba, no titubearon en seguir la caravana.

Los acompañantes, desde sus vehículos, presenciaban en la carretera el desarrollo del paperchase, espectáculo por demás soberbio.

De la chacra "El Olivo", se continuó el recorrido hacia el fundo Santa Elena de Huechuraba, de don Samuel Salas Herrera y los predios de los señores Hipólito Monti y Jorge Cerda, en dirección a "Lo Campino", fundo de don Aquiles Vergara Vicuña.

La característica de la prueba, atravesando campos y potreros algo distante en algunas partes de la carretera del camino, dificultó presenciar todos los pormenores de la competencia, pero conociendo los diversos obstáculos que en lances de esta índole se presentan, el sinnúmero de zanjas, pircas y otros saltos que se habían colocado exprofeso, en un número no inferior a 70, fácilmente se comprenderán los esfuerzos que tuvieron que desplegar los competidores para llegar al término de la jornada con solo ligeros contratiempos— muy explicables por cierto— sufridos por algunos jinetes poco experimentados aun en estas difíciles pruebas, hecho que habla por sí solo de la pericia y sangre fría desplegada por todos.

Llegados a Lo Campino, se desarrolló la parte más interesante del paperchase, pues en ese sitio la cancha presentaba originales e interesantes pasos, vallas, tranque-

ros, triple barreras, etc., que fueron salvadas con toda limpieza por todos los concursantes en medio de la admiración y el aplauso de los espectadores que en gran número se habían reunido a presenciar el desenlace de la gran competencia cuyo recorrido total sobrepasó de 12 kilómetros.

Acto continuo y después de ordenarse "independencia de maniobra", concursantes, adherentes e invitados se repartieron en la elegante mansión del señor Vergara Vicuña, que abrió sus puertas de par en par, siendo en pocos momentos sitiada por los cuatro costados, dando una animación inusitada a la soberbia casa solariega el grupo hermoso de improvisados huéspedes que lucían unos sus clásicos uniformes de deportistas, otros sus casacas militares—y lo que es más simpático aun— las innumerables damas sus toilettes primaverales haciendo honor al radiante sol de medio día.

LA MANIFESTACION

Transcurre cerca de una hora de amena charla en que repartidos en numerosos grupos, la concurrencia se entretiene en hacer comentarios de la gran prueba recién terminada con tanto brillo, mientras otros, como aperitivo, se entregan a las delicias del baile frente a las magestuosas palmeras que adornan el jardín principal de la gran mansión de campo.

Cerca de la 1 del día hacía su entrada al local el señor Ministro del Interior don Luis Izquierdo, el que es recibido con generales demostraciones de simpatía, mientras los señores Aquiles Vergara, Ismael Edwards y otros dirigentes de las instituciones de paperchase le dan la bienvenida y le agradecen su presencia que venía a dar aun mayor realce a la gran fiesta en honor de la Escuela de Caballería.

Momentos después se daba comienzo al almuerzo en el parque del fundo, el que se presentaba artísticamente arreglado con numerosas mesitas distribuidas bajo el tupido ramaje, dándole al recinto un aspecto por demás atrayente. Allí tomaron colocación alrededor de trescientas personas, conjunto que por su elegancia, distinción y número, jamás se había reunido en una fiesta de esta naturaleza.

El servicio fué realmente esmerado, transcurriendo el almuerzo en medio de la mayor alegría y comentándose muy de continuo la actuación de nuestros valientes oficiales que fueron a Río, y estimulando a cada uno de ellos con vivas manifestaciones de afecto y cariño.

A los postres ofreció el acto el presidente del Santiago Paperchase Club, señor Aquiles Vergara, en una bien inspirada improvisación que impresionó vivamente al auditorio, exaltando el significado del triunfo obtenido por la Escuela de Caballería en el Brasil y a la forma en que los clubs de Paperchase de la República querrían honrar a la brillante delgación que supo colocar tan en alto el nombre de la patria en tierra extranjera.

Contestó agradeciendo este homenaje el comandante de la Escuela de Caballería, mayor señor Carlos Ibáñez, quien hizo una suscinta reseña de la forma en que se desarrollaron las pruebas olímpicas de equitación y a la actuación que le cupo en cada una de las pruebas a los oficiales que había designada la Escuela para representarla, quienes, dijo, sólo habían cumplido con su deber como dignos representantes del Ejército chileno. Cada alusión del señor Ibzñez de los triunfos obtenidos, dió margen para que la concurrencia avivara frenéticamente a los vencedores que agracecían conmovidos tantas demostraciones de sincero afecto.

Continuó el señor Ibáñez dando a conocer las especiales gentilezas que tuvieron, tanto brasileños, como argentinos, con los miembros de la delegación. Por último expresó a nombre de ella y de la Escuela de Caballería, sus profundos agradecimientos por la brillante fiesta que en su honor se verificaba y que comprometía eternamente la gratitud de todos.

A pedido de la concurrencia hizo uso de la palabra a continuación el señor Ministro del Interior, a quien se le tributó una larga ovación antes de dar comienzo a su brillante discurso.

El señor Izquierdo comenzó por felicitar a los organizadores de la fiesta y por hacer resaltar el valor de estas hermosas jornadas de la vida al aire libre que dan vida al espíritu, aliento al corazón, que saturan la vida, que dan fuerza y vigor a la raza.

Con la elocuencia que le es peculiar, continuó refiriéndose al brillante papel que en toda oportunidad ha correspondido al Ejército chileno, que no sólo sabe ser valiente en la guerra sino que en las hermosas jornadas de la paz.

Tocó en seguida el señor Izquierdo la personalidad de los presidentes de Clubs de Paperchase señores Vergara Vicuña e Ismael Edwards Matte, felicitándose que fueran ellos los organizadores de una fiesta deportiva tan hermosa. Este sólo hecho me hace demostrar—dijo—"que si bien es cierto son ellos dos fervientes impugnadores de los actos del Gobierno, lo son de corazón y con absoluto convencimiento de que defienden una causa noble, por cuanto nobles de sentimiento tienen que ser aquellos que laboran y dirigen a colectividades tan prestigiosas y que dan ahora—con esta suntuosa fiesta —una elocuente exteriorización de lo que valen".

El señor Izquierdo, al terminar su brillante discurso y en varios pasajes de él, fué largamente ovacionado.

Puso término a la fiesta el señor Ismael Edwards Matte en una hermosa improvisación que también arrancó frenéticos aplausos. Agradeció la concurrencia de los representantes extranjeros, hizo alusión al significado de la fiesta que se hacía en honor de la Escuela de Caballería, resaltó el éxito obtenido por el Ejército chileno en el Brasil, lo cual—dijo—constituye todo un símbolo, y por último tuvo galanas frases para las distinguidas damas que con su presencia ponían el sello más hermoso a la ofrenda que los parperchistas de Chile daban a los vencedores olímpicos.

Después de almuerzo, se siguió con la reunión social que fué amenizada, como las fiestas anteriores del día, por las bandas del Cazadores y del Orfeón de Policía, llamando la atención la espléndida instrumental de ésta última.

Ya entrada la noche, comenzaron a regresar las familias trayendo un recuerdo imborrable del memorable día y de las finas atenciones que tuvo para todas ellas el distinguido dueño de casa.

Los Clubs de Paperchase que se encargaron de la organización de la fiesta de ayer deben sentirse orgullosos de su obra y de su resultado y reciban por ello nuestras felicitaciones más efusivas.

Casa Giordano & Cía.

ES LA QUE VENDE A LOS PRECIOS MAS BAJOS DE PLAZA

HOY - LUNES - HOY

Precios Excepcionales

$ 1.25	kilo azúcar pancitos, Viña del Mar.	$ 0.60	kilo huesillos especiales de Elqui.
0.90	kilo azúcar granulada blanca.	0.85	los tres paquetes de velas.
1.10	kilo azúcar granulada refinada.	1.10	los cuatro panes chocolate Glossia.
0.70	kilo azúcar cubana.	1.00	rollo papel higiénico.
1.50	kilo arroz sublime, calidad extra.	1.20	lata Cocoa extra fina.
0.50	paquete fideos tallarines a la caña.	0.70	frasco mostaza francesa.
1.00	kilo fideos y tallarines Quilpué.	2.20	kilo galletas frescas de Talca.
0.50	paquete fideos Cabello Angel.	1.10	las tres cajas de pasta negra para calzado.
1.90	kilo yerba Brasilera.	3.80	litro aceite de comer, sin envase.
3.00	kilo yerba Paraguaya.	1.00	lata sardinas especiales, 220 gramos.
8.30	botella aceite Betus.	1.00	lata calamares en su tinta.
0.60	kilo harina Flor 1.a.	0.85	lata duraznos blancos nuevos.
3.50	kilo café Guayaquil, 1.a, tostado.	0.90	lata duraznos Rubio, amarillos.
2.40	kilo pasas del Huasco.	1.00	lata peras, manzanas, ciruelas al jugo
5.60	botella aceite un litro.	0.60	lata paté foie.
10.00	lata aceite Americano, 2 kilos.	0.70	lata salchichas con frejoles.
3.60	lata aceite Americano, 1|2 kilo.	1.40	lata centollas al natural.
1.70	lata Quaker Gavilla un kilo.	3.50	lata lenguas de cordero.
0.90	lata Quaker Gavilla 1|2 kilo.	0.85	lata mermeladas surtidas.
5.60	kilo mantequilla fresca.	1.45	lata salmón rosado.
0.70	frasco pimienta.	1.90	lata miel de Palma.
		1.20	lata miel Inglesa.

Defiéndase contra las enfermedades

Sabe usted ¿dónde tienen origen las enfermedades? ¿Sabe lo primero uqe debe usted hacer para verse libre de cualquier mal? Nosotros hemos tratado ya durante largos años a miles de pacientes y con la experiencia recogida, nos atrevemos a afirmar a usted que al fin hemos encontrado el medio de atacar eficazmente el principio de todas las enfermedades. Ha sido necesario revisar y probar muchas fórmulas antes de obtener el resultado deseado.

Generalmente se principia por sentir ciertos dolores locales a los cuales el paciente no da una mayor importancia y si se la llega a dar, recurre a remedios caseros que no hacen más que aliviarle momentáneamente y agravar con el tiempo su mal. No haga usted tal cosa si desea vivir con salud, si desea que sus amigos no le oigan quejarse y sea su mal objeto de risa. Usted debe cuidar su sangre si no quiere sentir dolores en el cuerpo, son los cristales que forman los residuos de la sangre los que los producen y si usted quiere ser sano, ajeno a esos dolores, debe usted tomar diariamente una cucharadita de Yodocervina. En la localidad la venden las principales droguerías.

LA V... SCOTT... SON GENTIL... ...CALL...

Se desarrolla un interesante match de foot-ball en La Cisterna

El distinguido aeronauta brasileño transmite su gratitud al pueblo chileno por intermedio de "La Nación"

En la tarde del Sábado último visitó esta ciudad una delegación de empleados de la firma Weir Scott de Valparaíso, que fueron invitados por los de Santiago a medirse en un match de foot-ball.

Se inició el programa elaborado por los locales con la visita a nuestro diario, gentileza que agradecimos debidamente.

En seguida la comitiva se trasladó a la Población Blaut, La Cisterna, donde debían realizarse el match de foot-ball y el almuerzo.

En el campo de juego de esta localidad se jugó el encuentro en medio de gran entusiasmo, ante el árbitro señor Octavio Castillo.

El score favoreció al cuadro de Valparaíso por un goal a cero.

Se distinguieron por los locales los jugadores Suazo, Salas, Loiza, Montero y Germain.

De los visitantes, los más destacados fueron Núñez, Catalán y Serra.

Una vez terminado el match, en el casino de la población se sirvió un almuerzo, durante el cual se hizo derroche de buen humor y camaradería.

En el curso del almuerzo fueron objeto de especiales atenciones los jefes superiores de la firma, los señores Geo Ried, C. Gil, Le May, Grange Benuet y Riddell.

Ofreció la manifestación el señor Rogelio Núñez, contestando el señor Eduardo Lillo Silva.

El señor Nomaun Riddell pronunció una elogiosa alocución, entregando al final un hermoso diploma para el gerente de la oficina porteña.

Amenizó el almuerzo una escogida orquesta.

Terminada este acto los asistentes regresaron a Santiago, donde asistieron al entreciudades y después a la reunión social con que se ponía punto final al programa elaborado.

Por el expreso de la noche regresaron los empleados porteños, muy gratamente impresionados de las atenciones recibidas de sus colegas de la capital.

DURANTE EL ALMUERZO EN "LA CISTERNA"

Gran ocasión

Inmenso surtido de relojes pulseras y de bolsillo a precios irrisorios y gran surtido de joyas, encontrará en la Fábrica de Alhajas

AGUSTINAS 857

es á señoras usoduroo es

TRANSFORMAN ALHAJAS

N-20

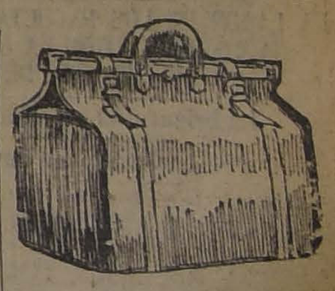

$ 95,000

DE GRAN OCASION

Vendo 4 lujosas casas de renta, recién terminadas, 5 piezas, 4 de servicio, hall pieza de baño, hermosas mamparas de cristal biselado, fachada de cal y ladrillo, murallas corta fuego, luz eléctrica y gas. Producen $ 13,200 al año. Reconocen deuda $ 32,000 a la Caja Hipotecaria.

Verlas y llaves: Cuevas 807 casi esquina Copiapó a una cuadra carros 12 y 28. Maestranza y Diez de Julio.

Más datos:

San Antonio 289

Por renovación de mercadería para la próxima temporada de Verano,

LA MALETERIA "EL FARO"

liquida las Cajas, Maletas, Maletines, Sacos, Sombrereras, etc., etc., de su almacén.

ESTADO 74

A menos del precio de costo

30-N.

CATASTROFE DEL NORTE Y ES

aje del Presidente de la República

EL PRESIDENTE DE LA REPUBLICA HACE IMPORTANTES DECLARACIONES A "LA NACION"

"La condonación de las deudas y la apertura de nuevos créditos permitirá a los agricultores e industriales de la zona amagada reanudar sus operaciones y actividades", dice el señor Alessandri

Se cederán terrenos en las partesaltas de la población a los propietarios de terrenos arrebatados por el mar

Se concederán créditos a largos plazos para que los propietarios puedan reedificar la ciudad destruída

(De nuestro enviado especial)

VALLENAR, 19.— Entrevistado el Presidente de la República, señor Arturo Alessandri, acerca de las impresiones recibidas durante su visita, me ha dicho lo siguiente:

—Desde el momento en que recibí las primeras noticias sobre el terremoto que había azotado en forma nunca vista la zona Norte del país, y pude formarme una idea de la magnitud de la catástrofe, resolví visitar las poblaciones damnificadas, considerando de toda justicia que los pueblos que me habían aclamado en horas de victoria y júbilo, recibieran mi visita en momentos de desgracia y duelo. No era posible que en el momento de dura prueba faltara a este elemental deber.

Pero después de presenciar los efectos de la dolorosa catástrofe en Chañaral, Caldera y especialmente en Copiapó, estimaría haber faltado al más sagrado de los deberes si no hubiese emprendido esta jira que me ha permitido traer socorros materiales y una palabra de aliento a mis laboriosos conciudadanos residentes en la región que ha sido el foco de la antigua riqueza minera del país y centro de cultura cívica y política.

Considero que los poderes públicos no deben limitarse a dar ejemplo a los particulares en el sentido de subsanar las necesidades inmediatas, sino lo que es más importante, adoptar medidas de Gobierno que signifiquen un vigoroso estímulo para las abatidas actividades comerciales e industriales en ambas provincias amagadas. Al efecto, he atendido las razonables peticiones formuladas por el comercio de Chañaral en orden a obtener de la Unión Comercial y Cámara de Comercio de Valparaíso la condonación de las deudas y la apertura de nuevos créditos que le permitan reanudar sus operaciones y actividad.

Además, un ingeniero de la Dirección de Obras Públicas irá al indicado puerto a demarcar los terrenos fiscales que se le concederán en la parte alta a los propietarios, como una compensación a los terrenos que les ha arrebatado el maremoto en la parte próxima a la playa.

Por lo que respecta a Copiapó, donde los accidentes personales y las pérdidas de vida no guardan proporción con los enormes perjuicios materiales, los vecinos me han representado como medida salvadora y de trascendental importancia, la necesidad de conceder a los propietarios, créditos a largo plazo que les permitan reconstruir los edificios destruídos, cuyo número se calcula sobre dos mil. Además me ha representado la conveniencia de que el Municipio suprima el cobro de las contribuciones, responsabilizándose el Fisco, por las sumas que aquél debe percibir. Además, me han solicitado que no sean suprimidas ni retirados de Copiapó los establecimientos o reparticiones públicas cuyos locales se hayan destruídos, tales como la Escuela Normal de Preceptores, Regimiento O'Higgins, etc. Estimando en todo su alcance las indicaciones enumeradas, solo espero regresar a Santiago para entrar a discutirlas en Consejo de Ministros y pasar cuanto antes al Congreso el mensaje respectivo.— (VICTOR DOMINGO SILVA).

Presupuesto elaborado por el Intendente

(De nuestro Enviado Especial)

COPIAPO, 19—El Intendente ha elaborado un presupuesto en que se asignan las cuotas proporcionales que serán indispensables para cada uno de los puntos de la Provincia. La distribución se hace en la siguiente forma:

Sobre una cuota de 10 millones de pesos para atender a las más premiosas necesidades de la alimentación, Copiapó, [illegible] millones; Vallenar, [illegible] Freirina, 1.

Para la reconstrucción de los edificios [illegible] estas ciudades [illegible] nero: Copiapó, 5; Vallenar, [illegible] narral y Freirina, 1 millón.

La reparación de los [illegible] públicos en Copiapó, [illegible] millones de pesos; Vallenar, [illegible] lones, y en Chañaral, 1 millón.—El Enviado Especial.

Los caminos públicos

(De nuestro Enviado Especial)

COPIAPO, 19.—[illegible] nos están materialmente [illegible] tables, tanto por los [illegible]

LOS DESTROZOS CAUSADOS POR TERREMOTO EN ANTOFAGASTA

(De nuestro corresponsal)

ANTOFAGASTA, 19.— En esta ciudad y Taltal no han habido desgracias personales causadas por el terremoto.

Los perjuicios en Taltal son de poca inmportancia.

La Cervecería Mitrovich, de Antofagasta, el mar la destruyó en parte.

El camino de Caleta de los Pescadores, en todo el trayecto que conduce hasta la playa, se encontraba lleno de embarcaciones, algunas de ellas deterioradas. Todo el frente hasta llegar a calle Baquedano quedó convertido en un hacinamiento de maderas, calaminas destrozadas; igual cosa se nota cerca de la Compañía Huanchaca.

En el segundo gran trayecto a Estación Huanchaca, quedan demostraciones de que el mar ha azotado con toda furia esta parte.

Han sido derrumbadas las cocinerías del lado de [illegible] tre las calles [illegible] Aquí quedan sólo [illegible] que fué. Los baños [illegible] trán en esta sección [illegible] juicios de consideración.

El muelle que [illegible] za de los baños [illegible] sin duda la construcción [illegible] daños ha sufrido. [illegible] yeron las barandas [illegible]

La Estación [illegible] encuentra en Calle [illegible] grandemente por [illegible] Aquí el mar [illegible] dras, alcanzando [illegible] dinamos, acumuladores [illegible] dolos. Sólo queda en pie [illegible] con las antenas [illegible]

Se espera desarmar [illegible] fin de armarla al lado del Club.

El total de los perjuicios [illegible] que suben de quinientos [illegible] sos.

¿THE MONARCH?
THE MONARCH es el Rey de los Cigarrillos Habanos
$ 1.20

RESUMEN COMPLETO DE LOS PERJUICIOS CAUSADOS EN COQUIMBO

Los destrozos en la bahía

(De nuestro Enviado Especial)

COQUIMBO, 19.—Gran número de botes y lanchas han sido destruídos completamente y otras embarcaciones han sido varadas a gran distancia de la playa.

Los vapores "Coquimbo" y "Elena", los buques motores "Hugo" y "Aureta", se encuentran varados. Estos últimos a 400 metros de la playa Tongoy.

Los perjuicios se avalúan en 80 mil pesos. Las pérdidas se han debido únicamente a la salida del mar, siendo uno de los mayores perjudicados con la catástrofe, don Eduardo Vega.

En Serena se ordena la demolición de los edificios ruinosos

(De nuestro Enviado Especial)

SERENA, 19.—A fin de evitar accidentes, la autoridad local ha ordenado la inmediata demolición de todos aquellos edificios que constituyan un peligro para el público.

COQUIMBO, 19.—En Coquimbo han sufrido las más [illegible] pérdidas la Casa Grace y Co. [illegible] ferrocarril con su edificio [illegible] zado y gran parte de las [illegible] rías perdidas, bodegas [illegible] y trenes volcados. Las [illegible] zas se han perjudicado [illegible] blemente, especialmente [illegible] motores, que han quedado [illegible] zados por la acción de las [illegible]

Las siguientes casas [illegible] oficinas y bodegas han sido [illegible] dadas: Lorenzo Salas, [illegible] Figari, Sport Rager y Co. [illegible] y Co., Baranda y Co., [illegible] Petre, Juan Díaz, Duncan [illegible] Co., Frigorífico de [illegible] Maestranza y Bodega de [illegible] liffe, Población Victoria, [illegible] casas totalmente arrasadas. [illegible] Curtiduría Coquimbo, [illegible] la Población de esta [illegible] tatlmente desaparecida. [illegible] de los perjuicios en la [illegible] en más de 10 millones de pesos.

Las pérdidas en Vallenar se estiman en millones de pesos

(De nuestro enviado especial)

VALLENAR, 19.—Por los [illegible] culos hechos de la situación [illegible] ha quedado Vallenar, se [illegible] timar que los perjuicios [illegible] ascienden a 15 millones de [illegible] ya que ha quedado totalmente [illegible] truída.

LA VISITA DEL PRESIDENTE DE LA REPUBLICA

(De nuestro Enviado Especial)

VALLENAR 19.— "El Atacameño", publica hoy un editorial saludando al Presidente de la República, y después de elogiar la idea de la jira y de celebrar que el Gobierno haya comprendido su deber ante la desgracia que aflige la zona Norte del país y en especial a Atacama, termina diciendo lo siguiente:

"Acumulad todos los auxilios que lleguen y agregadle con largueza los fiscales y emprended pronto la reconstrucción de los pueblos arruinados por la catástrofe y tended mano generosa a la minería, fuente principal de riqueza de la región.

Desde hace tiempo se viene hablando de la Fundición Fiscal, que se resuelva luego el problema.

¿Que bienvenida podemos daros cuando no tenemos casa y ni siquiera la humilde vivienda donde otrora tuvisteis amable acogida? Nada podemos ofreceros y en cambio tenemos mucho que pediros.

Oidlo bien: nos duele nuestra desgracia, pero no estamos en ese estado de abatimiento enfermizo que mata los cuerpos, más que pan queremos que nos ayudéis a rehacer nuestros pueblos: trabajando hallaremos más sabroso el auxilio que nos brindéis.

A vos Excelencia, nos dirigimos, ayudadnos a cimentar nuestros hogares, pueda ser que ellos sean el pedestal que conmemore la labor de vuestro Gobierno.

Atacama de pie sobre las ruinas os saluda y os dice que quiere levantarse pronto para empezar a labrar la futura grandeza del país".

Por su parte, agradece la visita, diciendo:

"Hoy muchos hogares están destruídos y en muchos de ellos se llora seres queridos; los ánimos están abatidos por la miseria y el dolor lo invade todo, ¿qué hacer? ¿Emigrar? Esto lo han pensado muchos a raíz de la catástrofe, pero ¿puede el Gobierno permitir que se despueble una región en que cada pocos metros se esconde una riqueza? No. Nuestro Gobierno no lo permitirá y nos ayudará a levantarnos de las ruinas, nos dará créditos a largos plazos para reconstruir nuestra ciudad, nos ayudará en el desenvolvimiento de nuestras industrias mineras y agrícolas, renovará los fletes que hoy matan a estas industrias, buscará mercados para nuestros productos y obtendrá facilidades para que nuestros comerciantes estudien las innumerables fuentes de riquezas que encierran nuestros cerros.

Agradecemos los primeros auxilios que se nos da: es hambre que se mata, enfermedades que se evitan; pero del viaje de S. E. debemos esperar beneficios de más largo alcance, podemos esperar tranquilidad para el futuro".

LA BRIGADA SANITARIA DE ANTOFAGASTA

LA LABOR DE LOS FACULTATIVOS QUE LA COMPONEN HA COMPROMETIDO LA GRATITUD DE LOS HABITANTES DE VALLENAR

La Brigada ha atendido 120 heridos por día

(De nuestro Enviado Especial)

VALLENAR 19.— Hoy regresa a Antofagasta la brigada sanitaria, compuesta de los doctores señores Larraín Mancheño, Penjean Ugarte y Castro Toro, que ha acudido por su cuenta desde el día subsiguiente de la catástrofe y ha prestado eficasísimos servicios, conduciéndose en forma brillante que ha provocado la admiración y gratitud de toda la ciudad.

Hoy entrevisté al doctor Larraín, quien me manifestó que la idea surgió el Sábado 11 al conocerse la magnitud de la desgracia de Vallenar, emprendiéndose viaje en la misma noche, gracias a la eficaz cooperación del secretario de la Intendencia y comandante señor Carvacho que allanaron todas las dificultades. El Intendente Hiriart se hallaba de paseo en Chuquicamata. La brigada ha hecho todo el gasto por cuenta propia. Trajeron tres practicantes del hospital, diez del Ejército y un farmacéutico, víveres por valor de ocho mil pesos y medicinas por valor de cinco mil. El viaje por el longitudinal fué muy dificultoso. Hicieron una suscrición para el maquinista que se hallaba herido en una mano, pero éste rechazó el dinero, pidiendo que lo destinasen para los hermanos en desgracia.

La brigada encontró toda clase de facilidades de sus colegas locales y autoridades, estableciendo el parque sanitario, inmediatamente después de su llegada, llegando a curar hasta ciento veinte heridos diarios.

El jefe militar de la Brigada, mayor Zulueta con veinte hombres ha completado la guarnición de la ciudad.

El doctor Larraín me agregó que se van satisfechos de la labor de humanidad realizada, considerando excesivas las manifestaciones de agradecimientos de la ciudad, autoridades y Presidente de la República. La brigada se lleva a Antofagasta dos heridos graves de Vallenar y dos de Copiapó.

día civil, recorren las calles de la ciudad que se encuentra sumida en la más absoluta obscuridad y en el silencio más grande, haciendo más triste el espectáculo que presenta con sus edificios destruidos, que guardan entre su escombros centenares de cadáveres que infestan el ambiente.

Subiendo y bajando por escombros todavía polvorientos, sintiendo el crugir de los muros de antiguas viviendas que en su interior cobijaban la luz y la alegría, caminábamos por ese campo de desolación y de dolor haciendo cada vez más dificultoso el tránsito y esquivando los derrumbes de pesados murallones que, esperando, parece, de hacer nuevas víctimas, se imponían ante nosotros ante la abscuridad y el silencio.

Un olor pestilente de cadáveres, todavía, insepultos, daban a la noche un relieve más pavoroso. De trecho en trecho, una guardia custodiando un destrozado mobiliario, nos imponía "alto" e inquiría de nosotros los datos de nuestra personalidad.

Impertérrito, después de satisfacer su "curiosidad", seguía su pesada tarea y cual centinela en un campo de batalla, vigilaba el horizonte para volver a su paseo.

Cada crugir de las murallas semi destruídas, llamaban su atención y cerciorado de que nadie turbaba ese cementerio de hoy y alegre ciudad de ayer, se cobijaba entre cuatro tablas en espera del relevo.

Siguiendo nuestra nocturna peregrinación, llegamos al campamento de los escapados de la catástrofe.

Bajo unas carpas unos, y a la intemperie otros, cubriendo guardia el jefe de la familia o una pobre mujer otras veces, duermen centenares de personas, en que en cada rostro se denota el espanto y el dolor y en que en cualquier perceptible movimiento, se cree ver una nueva catástrofe.

Terminamos nuestra dificultosa peregrinación y cuando creimos ver que con los rayos del nuevo día, vendría una existencia nueva para esas pobres gentes, triste fué nuestra decepción al convencernos que para ellos sólo era aumentar el dolor a los sufrimientos ya pasados; el recuerdo de seres queridos y desaparecidos en un momento; la pobreza llegaba en un instante; una vida de trabajo desaparecida en un minuto.

Partida a Freirina

(De nuestro corresponsal especial)

VALLENAR, 19.—El Presidente de la República partirá a Freirina a las 3 de la tarde, para hallarse en Huasco en la noche y pernoctar en "El Latorre".

Por mal estado de la línea férrea se limita la jira

(De nuestro Enviado Especial)

VALLENAR, 19.—La comitiva presidencial se ha visto obligada a limitar su gira a Vallenar, viéndoes obligada a regresar mañana a Copiapó, para volver a Caldera y seguir hasta Freirina por Huasco, ambos pueblos también enormente perjudicados por el terremoto.

EL DIPUTADO DON SANTIAGO LABARCA CONTESTA A LOS DIPUTADOS SEÑORES SIERRA Y JORQUERA

Señores Wenceslao Sierra y Francisco Jorquera:

Grato seríame considerar erróneas las críticas hechas. El telegrama de ustedes no logra convencerme. Conocía la magnitud de la catástrofe y me era fácil suponer el estado de ánimo de la población.

Pienso que la actitud del Gobierno en los momentos difíciles no debe traducirse en bellos gestos superficiales, sino en eficientes medidas salvadoras aprovechando el máximum de los escasos recursos nacionales. Para esto necesitábase que el Primer Mandatario permaneciera en su puesto.

El viaje de los parlamentarios a la región era suficiente para el conocimiento exacto de las medidas indispensables. Nunca juzgué excesivos los gastos destinados a proteger a las víctimas.

Incidentalmente me referí al "Latorre", considerando su empleo innecesariamente costoso. La crítica se refirió a la ausencia del Presidente que se traduciría en la paralización de las funciones gubernativas. Considero esta actitud la cristalización del criterio de los gobiernos actuales y anteriores que jamás se preocuparon de realizar una acción constante y definida con el firme propósito de resolver los grandes problemas colectivos. Por falta de dirección eficiente Chile se encuentra— según el modesto criterio mío— al borde de una catástrofe cuyas dolorosas proporciones no es fácil prever. Ha llegado la hora de señalar responsables.

Corresponde al Ejecutivo, en especial a Su Excelencia el Presidente, encauzar y armonizar la labor del Parlamento que, a fuer de asamblea, no puede ni debe dirigir. El régimen actual no ha innovado a este respecto. Su labor es espasmódica, desordenada, variable, y solo parece dirigirse a mantener popularidad que se desmorona.

La opinión pública acusa al Parlamento del caos existente, y olvida que es el Ejecutivo quien administra y gobierna. La necesidad de defender el régimen parlamentario, que considero el mejor en la actual organización económica de la sociedad, me obliga a señalar a Chile la verdadera causa de la crisis en que se debate.

No acostumbro a suponer torcidas intenciones en los hombres que actúan; los creo erróneamente inspirados, de ahí que mis censuras jamás adquieran carácter odioso.

Están ustedes en la tierra de Matta y Gallo. Sólo anhelo que el recuerdo de nuestros grandes hombres, avivado por el dolor de la catástrofe, los lleve al convencimiento de que el Partido Radical debe mantenerse, hoy como ayer, en valerosa e inquebrantable independencia..— **Santiago Labarca".**

La moratoria en las provincias del Norte

Para hoy a las 2 de la tarde ha sido citado el Consejo de Estado a fin de que preste su acuerdo para que pueda ser sometido al Congreso Nacional, el proyecto del Ejecutivo, que establece la moratoria para el pago de todos los compromisos comerciales y bancarios en las provincias de Copiapó y Coquimbo, durante el término de 30 días.

Con el Director de Obras Públicas

(De nuestro enviado especial)

VALLENAR, 19. — Entrevistado nuevamente el Director de Obras Públicas señor Illanes me ha expresado que los perjuicios sufridos por los edificios Fiscales a consecuencia del terremoto, han sido considerables.

Sin embargo, ha agregado que admiten trabajos de reparación la Intendencia, el Liceo de Hombres, el Correo y Telégrafo, la Escuela de Minería, cinco Escuelas primarias y otras cuyo costo total sería de trescientos diez mil pesos aproximadamente.

El Liceo de Niñas, el Hospital y la Cárcel, han quedado en tales condiciones que se hace imprescindible demolerlos y reconstruirlos. Respecto a la Escuela Normal de Hombres, el señor Illanes dijo, que se harían las obras necesarias para su reconstrucción.

Refiriéndose a la idea expresada por el vecindario acerca de la conveniencia de aprovechar esta oportunidad para iniciar las obras del alcantarillado, que es una antigua aspiración de los Copiapinos, el señor Illanes opinó en sentido afirmativo agregando que el proyecto respectivo debería incluirse en la ley de subsidios para Atacama, sobre la base de planos y presupuestos confeccionados por la Dirección de su cargo.

Agua Caliente
obtendrá Ud. en cualquier momento y en cantidad ilimitada con el uso de nuestros
CALENTADORES AUTOMATICOS
Casa Santiago Webb & Co.
ESTADO 156-170
Casilla 1767 — Teléf. Inglés 3176-3177

JUGO DE UVA MARAMBIO
Pedidos Teléfono 2321

CORSES y FAJAS
MODELOS NUEVOS
ESTA SEMANA
GRANDES OCASIONES
MEDIDAS
Garantía absoluta
en nuestros Almacenes
ESTADO DEL 37 AL 53
La Colmena

CORSES y FAJAS NIRVANA
Los mejores y más nuevos modelos, a precios fuera de toda competencia. Especialidad en Corses y Fajas sobre medida.
ANA VENTOSA
Ex-jefa de La Colmena—ROSAS 1085, casi esq. Bandera

SENTIMIENTO PUBLICO NACIONAL

LA EROGACION PUBLICA EN FAVOR DE LOS DAMNIFICADOS

viendas colindantes, como grandes grietas que se han necesario un activo trabajo menos de 15 días para ter- las reparaciones, que se han hace varios días.—El En- Especial.

Huasco perece ahogada una familia completa

PERDIDAS MATERIALES SE AVALUAN EN $ 500,000.—EN HUASCO BAJO CAEN CASI TODAS LAS CASAS.—LOS MUERTOS ALCANZAN A 25

(De nuestro corresponsal, por telégrafo)

HUASCO, 19—El maremoto des- la barraca Torres y las casas bodegas Craig y Wiegand, como mente los muebles y varade- de dichas firmas, los que de- recieron totalmente. Sin em- el muelle de pasajeros y el ferrocarril no han sufrido per- de gran consideración. maestranza, las bodegas de empresa y una gran parte del material rodante, han sido destruídos debido a la salida de mar, que fué tan violenta, que arrojó a seis lanchas de carga y a numerosos botes, a más de dos kilómetros de la playa, en la dirección del bosque de Bellavista.

El agua cubrió completamente los bajos de la hacienda de Bellavista y llegó hasta cerca de las casas.

En la explanada de la Aduana arrebató 700 cajones de parafina y 300 de nafta pertenecientes a la firma Williamson, Balfour y Cía. De la bodega Torres arrastró 400 cajones de parafina y numerosos barriles. También se ha perdido 200 barriles de cemento pertenecientes a Wiegand y Cía.

El número de fardos perdidos e inutilizados por el agua, suma cerca de diez mil. Una parte del casco del vapor "Galvarino" fué encontrado varado en la playa.

El edificio de la Aduana se encuentra en mal estado y consiguió salvarse únicamente debido a la firmeza del terreno en que está edificado y el material ligero de la construcción.

Cerca del arenal de Bellavista vivía la familia del obrero Pedro Rivera, compuesta de siete personas, y todas perecieron ahogadas. Hasta ahora han sido encontrados seis cadáveres, pero falta el de la señora Petronila Rivera. Estas son las únicas desgracias personales que ha habido que lamentar.

La población se siente alarmada porque sigue temblando con intervalos, y aún el pánico en la población no desaparece.

Las pérdidas se calculan en medio millón de pesos.

En Huasco Bajo se cayeron casi todas las casas y el número de muertos asciende a veinticinco.—El Corresponsal.

Los edificios inutilizados por el terremoto

(De nuestro corresponsal, por telégrafo)

COPIAPO, 19.—Datos oficiales, me permiten dar a conocer un detalle de los edificios fiscales que han quedado inutilizados con la última catástrofe.

El Hospital, que se necesitará para reconstruírlo de un millón y medio de pesos; la Cárcel, en que habrá de invertirse aproximadamente de 300 mil pesos para dejarla en buenas condiciones; la Intendencia, en que habrá que invertir 150 mil pesos; la Escuela Normal de Preceptoras y Escuelas Primarias, 500 mil pesos; el Liceo de Niñas, 180 mil pesos.

En Angol se reunen socorros para los damnificados

(De nuestro enviado especial)

ANGOL, 19. — La población ha respondido ampliamente al llamado de las autoridades para recoger fondos en favor de los damnificados.

El Intendente hizo un llamado a todos los departamentos de la provincia pidiendo auxilio para socorrer a las víctimas del terremoto.

Una comisión compuesta de las señoras Sara de Gallato, Berta de Dhuarte, Clara de Elgueta, Emma de Nogues, Melania de Correa, Froselia Sepúlveda, Ana Bustos, Gregoria Oliva, Laura Conejeros, Mercedes Vidal, Ana de Luco, dirige los trabajos de erogaciones y conciertos de beneficio.

La señora Bertha Dorht hizo entrega al Intendente de la cantidad de dos mil pesos, resultado de la colecta.

Desde Graneros

Hemos recibido la siguiente carta:

"El suscrito de la presente, Empresario del Teatro Graneros, remite a usted una letra N.o 11099, sobre la Caja de Ahorros de Santiago, por el valor de $ 180 para ayudar a los damnificados del terremoto del Norte, cuyo producto es de una función de biógrafo que se dió la noche del Jueves 16 en este teatro. Ruégole encarecidamente me haga el favor de publicar en su diario para constancia de las personas que contribuyeron con sus entradas la noche del beneficio.— Julio Hermings V., Empresario".

Una Victrola Víctor

fortalecerá siempre su espíritu, con el trozo musical de su predilección.

Su adquisición es fácil con nuestra facilidades de pago.

Comerciantes: Víctor al por mayor y menor

CURPHEY & Cía.

SANTIAGO: Estado 67.—VALPARAISO: Esmeralda 99.

N-20

El Comité Hijos de Atacama y Coquimbo"

El Comité invita a los hijos de estas provincias residentes en Santiago o en el resto del territorio de la República, a contribuir con alguna suma al incremento de los fondos que él está reuniendo para atender a las necesidades más urgentes de los damnificados de Atacama y Coquimbo.

Las erogaciones se reciben en Galería Alessandri 17 A., o por Correo a casilla 3982, a nombre del Tesorero del Comité "Hijos de Atacama y Coquimbo".—LOS SECRETARIOS.

La mesa directiva de este Comité está citada para hoy a las 6 P. M., en los salones de "El Mercurio".

Se recomienda la asistencia.

Pueden asistir a estas reuniones todos los hijos de estas provincias residentes en Santiago.

La secretaría de este Comité funciona diariamente en Galería Alessandri 17 A.

En la misma oficina se reciben las erogaciones para los fondos que está acumulando el Comité "Hijos de Atacama y Coquimbo".

De la Sociedad Imprenta y Litografía Universo

Se nos escribe:

"El personal de empleados y operarios de los talleres de la Soc. Imprenta y Litografía Universo, de Santiago, ante la gran catástrofe que ha sumido en el dolor y la miseria a tantos hogares de nuestros conciudadanos en la región Norte del país, envían a Ud. su pequeño óbolo para mitigar en parte tantos sufrimientos, la cantidad de $ 227.60, reunidos en estos talleres.

De Ud. Atto. y S. S.— V. Miranda F., tesorero".

La Colonia suiza

COLECTA PRO-DAMNIFICADOS EN EL NORTE

La Colonia Suiza está colectando fondos para los damnificados del Norte, habiéndose reunido hasta ahora alrededor de $ 5,000. Además las Damas de la Colonia están confeccionando ropas y vestuarios para enviar al Comité de Socorros, los que serán entregados juntos en pocos días más.

Cuarto distrito escolar

El visitador señor Eduardo González, reunió a los directores de las escuelas de su dependencia para cambiar ideas sobre la mejor forma de reunir fondos en favor de los maestros y alumnos, víctimas del terremoto del Norte.

A fin de facilitar el trabajo se nombró un comité compuesto de las señoritas Sara Toro, Rosa Figueroa y María W. Cáceres y de los señores Eduardo González, Moisés Solorza, Augusto Lohr y Santiago Nieto. Este comité quedó autorizado para pasar a las escuelas a exhortar a los profesores y alumnos a ayudar a sus compañeros y para recibir las erogaciones y toda clase de auxilios que quieran enviar los niños, padres de familia y vecinos de cada escuela.

Tercer Distrito Escolar

El Sábado 18 del presente se reunieron en el local de la Escuela "Federico Errázuriz", los directores de las escuelas del Tercer Distrito Escolar, presididos por el Visitador don Aníbal Rayo y, entre otros, se tomaron los siguientes acuerdos tendientes a la mejor manera de reunir auxilios para las víctimas del terremoto del Norte:

1). Hacer fiestas escolares de beneficio, rifas y erogaciones voluntarias entre profesores y alumnos;

2). Abrir en cada escuela una erogación popular entre los vecinos del barrio. Se colectará dinero y especies, como género, prendas de vestir, calzado, comestibles, etc.

3). Entregar todo lo que se colecte al comité del Distrito, que quedó formado como sigue: presidente, señor Aníbal Rayo; Directores: señoras Edelmira P. de Martínez, Clara Ruz de Flores e Ismenia Vélez de Izquierdo, y los señores Arturo Morales, Marco A. Almazán y Moisés Beas J. Este comité se reunirá en el local de la Visitación y tendrá a su cargo todo lo relacionado con la dirección de los trabajos. Los auxilios que se reunan serán entregados por el comité al señor Director General de Educación Primaria para su mejor distribución.

Las escuelas N.os 3, 5, 30, 39, 48, 105, 146 220 95 y 244 realizarán fiestas de beneficio en sus respectivos locales.

Dancing-Tea

Siguiendo la semana de beneficio en este conocido establecimiento situado en la calle Bandera 719, durante la cual destinará el 50 o|o a favor de los damnificados del Norte, hoy llevará a efecto dos reuniones danzantes: a las 6 1|2 y 9 1|2. El baile será amenizado por la orquesta típica Jazz Band, que dirige el maestro Reyes. Conocidas señoritas expenderán flores, cuyo producto total pasará a incrementar la colecta iniciada por "La Nación".

Hermoso rasgo de los suplementeros

En la mañana de ayer, mientras se preparaba en nuestra imprenta la entrega de la edición de "La Nación" a los suplementeros, nació entre ellos y se llevó a cabo inmediatamente la idea de hacer una erogación a beneficio de los damnificados de la zona Norte.

Practicada la colecta, el directorio de la asociación gremial dirigió a la Dirección de este diario la siguiente comunicación:

"Santiago, 19 de Noviembre de 1922.— Señor don Carlos Dávila, Director del diario "La Nación".— Muy señor nuestro:

El gremio de Suplementeros de Santiago, haciéndose eco de ese grito de angustia y dolor que embarga los corazones de todos los chilenos, por la espantosa catástrofe que ha azotado a la región minera del Norte de la República, ha querido hacer efectivo su sentir concurriendo con su modesto óbolo a aliviar la triste situación de sus hermanos.

En consecuencia, señor Director, le agradeceremos agregar a la suma ya colectada por ese importante rotativo la cantidad de doscientos treinta pesos cincuenta centavos ($ 230.50), que adjuntamos a la presente.

Saludan muy atta. S. S.— Juan Fuentealba.— Vicente Valenzuela.—Rudecindo Quiroz.— Juan Moraga.— Ernesto Concha.— Ismael Soto.— Julia Madrid. — Samuel Sánchez.— Roberto Carrasco. — Cojo Zamorano."

La erogación es como sigue:

Juan Fuentealba	$ 10.00
Vicente Valenzuela	10.00
R. Quiroz	10.00
Juan Moraga	10.00
Ernesto Concha	10.00
Ismael Soto	10.00
Julia Madrid	10.00
Samuel Sánchez	10.00
Roberto Carrasco	10.00
Cojo Zamorano	5.00
José Luis Moraga	4.00
Federico Moraga	4.00
Gmo. Rojas	1.00
Bonifacio Luna	1.00
Pablo Contreras	0.50
Humberto Benavides	1.00
Armando Olmedo	1.00
M. Varela	1.00
Toribio Soto	2.00
Francisca Adasme	1.00
Rosa Plaza	1.00
Domingo Parragué	1.00
N. Figueroa	1.70
Luis Benavides	1.00
Luisa Córdova	1.00
Anselmo Gacitúa	1.00
José Luis Navarro	0.50
Luisa Albornoz	1.00
Carlos Madariaga	1.00
Juan García	2.00
Ana Muñoz	1.00
Elvira Cornejo	1.00
Juan D. Sanfuentes	1.50
Rosa Roble León	1.00
Pedro Bron León	1.50
Juan Venegas	1.00
Fánfila Arévalo	1.00
Raúl Luna	1.00
Manuel Corrales	1.00
Juan Flores	1.20
Audilio Miranda	2.00
Calixto Contreras Tuli	2.00
Floridor Castillo	1.00
Francisco Zamorano	0.60
Domingo Maseba	1.00
Vicente Urriola	2.00
Carlos Herrera	2.00
Manuel Ríos M.	1.00
Marcos Arriagada	2.00
Efraín Santander	2.00
Néstor Salazar	2.00
Alfredo Pérez Cachet	2.00
Luisa A. de Caroca	2.00
Luis Tierin	2.00
Margarita Castillo	1.80
Juan Poblete	1.00
Poli Poblete	1.00
Ana Fredes Rocco	1.00
Marta de Olguín	2.00
Mercedes Bron	2.50
Camus Jonson	1.00
Manuel Allendes	1.00
Alfredo Novoa	1.00
Alberto Lagos	1.00
Manuel Salazar	1.00
Carlos Venegas	1.00
Eduardo Tuertoni	1.00
Zenón Fafrega	1.00
N. Alucema	1.00
B. Cisterna	1.00
M. Moreno	1.00
L. Garrido	1.00
R. Carmelo	1.00
Ciego Playa	1.00
N. Redobles	1.00
Manuel Martínez	1.00
Manuel Mocho	1.00
Jorge Leiva	1.00
Mina Olguín	1.00
Juan Castellano	1.00
María de Gatica	1.00
N. Zamora	1.00
F. Lazcano	1.00
N. Chaves Carvajal	2.00
N. Cárter	1.00
K. Pino	1.00
E. Reyes	1.00
Juan Guazoni	1.00
Dorotea Zapata	0.50
José D. Arévalo	0.60
V. Castillo	0.50
Arturo Aguilar	0.40
H. Valdivia	0.50
Jesús Miranda	0.60
Zoila Correa	0.50
Manuel Pérez	2.00
Víctor Pedraza	2.00
Manuel Moraga	2.00
Delfina Chaconzi	1.00
Fco. Avendaño	1.00
Campeón Plaza	3.00
Julio Reyes	3.00
Juan Rojas	3.00
Armando Espinoza	1.00
N. N.	1.00
Margarita Concha	1.00
Concepción Inojosa	1.00
Cojo Espinoza	1.00
Félix Itálo	1.00
L. Muñoz	1.00
Varios	7.10
Total	$ 230.50

Triunfadores

El mejor cigarrillo de

20 ctvs.

30-N

Erogación de la Colonia Palestina Siria

Hirmas Hnos.	$ 1,000.—
Miguel y José Abogabir	400.—
Saffie Hnos.	400.—
E. S. Costandil Readi	300.—
Valech Hnos.	250.—
Manzur Hnos.	200.—
Juan Halabi	200.—
Jorge Chahuan	200.—
José Yunis Hnos.	200.—
Cattan Hnos.	200.—
Manzano Hnos.	200.—
Haddad Hnos.	200.—
Jaar Cousins y Cía.	150.—
Felipe Valech	150.—
José Awad	150.—
Salomón Fayad Hnos.	150.—
Yani y Saffie	100.—
Jorge Deik	100.—
Elías Zurob	100.—
Nuncio Saleh	100.—
Jorge Ahnes Hnos.	100.—
Emilio Aleuy	100.—
Alejandro Yazigi	100.—
Abdala Manzur	100.—
Taufic Talmuch	100.—
Fernando Mehech	100.—
Carmelo Mehech	100.—
Soc. Juventud Homsiense	100.—
Atala Hnos.	100.—
Soc. Familiar Homsiense	100.—
Salvador Salomón	100.—
Naef Yazigi	100.—
Salvador Sabat Hnos.	60.—
Didez y Juri	60.—
Juan Lama	50.—
Antonio Hnos.	50.—
Moisés y Saleh Yunis	50.—
Farah Hnos.	50.—
Elías Ayach	50.—
Jorge J. Halabi	50.—
Antonio Gidi e Hijos	50.—
Antonio Loias	50.—
Bichara y J. Halabi	50.—
Salomón Hazbum	50.—
Tumayn y Didez	50.—
Bendack Vitar y Cía.	50.—
Ulimario Villar	50.—
David Mujaes	50.—
Raul Salazar	50.—
Jesam y Saarquis	50.—
Isaa Ayub	50.—
E. y J. Yazigi	50.—
Enrique Katlum	50.—
José Messem	50.—
Saarquis y Chuaqui	50.—
Moisés Gattas	50.—
Allel Hnos.	50.—
Saud y Esbir	50.—
Julio N. Huespo	50.—
Juan Tacla	50.—
Manuel Sala	50.—
Salomón Hanna	50.—
Schain Hnos.	50.—
Miguel Laban	50.—
Chafik Mañech	50.—
Alfredo y Amín Tacla	50.—
Salomón Fares	50.—
Domingo Antonio Lama	40.—
Antonio y Canahuate	40.—
Amador y S. Zaror	40.—
Facuse Hnos.	40.—
José Zaror Hnos.	40.—
Marzuca y Abdelnour	40.—
Aref Awad	40.—
Manuel Hachem	40.—
Custa y Juan Srur	40.—
Abraham Tala J.	40.—
Tacla y Parru	30.—
Antonio Banduc	30.—
Miguel Salum	30.—
Miguel Mehech	30.—
Jacob Osman	30.—
Antonio Naser	30.—
Pedro Ali	30.—
Camilo Sara	30.—
Emilio Numan	30.—
Esperidión Grez	30.—
Salomón Betenllani	30.—
José Apud	30.—
Alfredo Hagar	30.—
Noman David	30.—
Nuncio Saich	30.—
Elías Readi	30.—
Salvador J. Nazar	30.—
Andrés Chehade	30.—
Lahsen Hnos. y Cía.	30.—
Aboid Hnos.	30.—
Jorge S. Lasen	30.—
Elías Saffie	30.—
Jacob O. Salah	30.—
Abraham Gidi	25.—
Bichara Tumala y Hnos.	30.—
Elías Perez	25.—
Salvador Rabi	20.—
Salomón Balut	20.—
Amador Ahues	20.—
Gabriel Lama	20.—
Abraham Batarse	20.—
Carlos A. Abukalil	20.—
Antonio J. Lama Hnos.	20.—
Miguel Bakit	20.—
Plácido Musalem Hnos.	20.—
Salame Hnos	20.—
Elías Bendek	20.—
Francisco Sacaan	20.—
Elías Cabas	20.—
Santiago A. Salah	20.—
Miguel Ahues	20.—
Emilia Ahues de Nacer	20.—
Abdala Lahzen Hnos.	20.—
Camilo Eva y Cía.	20.—
Elías Hagar	20.—
Salomón Auad	20.—
José Machur	20.—
Miguel Issa	20.—
Alberto Abdulmalak	20.—
Miguel Appes	20.—
Salvador García	20.—
Faud Ajras	20.—
Aziz Calas	20.—
Abdulmalak Chacra	20.—
José Namur	20.—
Juana Dinana	20.00
Miguel Abraham	20.—
Moisés Ayud	20.—
Habib y Chadud	20.—
Abdulmasi Juri	20.—
Amador Salomón	20.—
Abdala Auada	20.—
Badi Tamuch	20.—
Felipe Jesam	20.—
José D. Raffka	20.—
Enrique Tacla	20.—
José Tacla	20.—
Emilio Juri	20.—
Anis Chamy	20.—
Miguel Maluje	20.—
Abraham Asfura	20.—
Manuel Seda	20.—
Lutef y Chufe	20.—
Antonio Erane	20.—
Banduk Hnos.	20.—
Emilio Auad	20.—
Miguel Auad	20.—
Lutef Zaher	20.—
José Nehme	20.—
Luis Jabbaz	20.—
Enrique Jalaff	20.—
Chucri Sairafi	15.—
David Jacil	10.—
José J. Facusse	10.—
Demetrio Antonio	10.—
Zacarías Abufhele	10.—
Abraham Ahues	10.—
Juan Saba Musalem	10.—
Jorge Larach	10.—
Demetrio Manzur	10.—
Salvador Manzur	10.—
Jorge Marzuka	10.—
Nicolás Mitri	10.—
Demetrio Manzur	10.—
Gabriel Elpina	10.—
Plácido Halabi	10.—
Salvador Abugarade	10.—
Nazar Hnos.	10.—
Abugoch y Jachic Marcos	10.—
Zique Saade	5.—
Pedro Davis	10.—
Felipe Gozen	10.—
Miguel Huesped	5.—
Elías Nadurie	5.—
Chucri Jamasmie	10.—
Salim Nadurie	10.—
Camilo Sala	5.—
Afez Grap	10.—
Alberto Yapur	5.—
David Agar	10.—
Ignacio David	10.—
Pedro Escandar	10.—
Badi Farcuh	10.—
Taufic Agar	5.—
Felipe Musa	5.—
Manuel Agar	10.—
Alberto Auad	10.—
Antonio Tacla	10.—
Abraham Harbuch	10.—
Manuel Espej	5.—
Ares y Aray	10.—
Julio Nayar	10.—
Camila Jamasmie	10.—
Antonio Nustas	10.—
Abraham Tacla	10.—
Abdelmasi Zacur	10.00
Emilio Sabag	5.00
Manuel Lues	5.00
Abraham Salomón	10.00
Manuel Jaime	10.00
Nury Namur	5.00
Pablo Zacur	10.00
Antonio Huhanna	5.00
Taufic Tannus	5.00
Salomón Naum	5.00
Zacarías Chacra	10.00
Abdeljalek Amulih	5.00
Nadim Tacla	5.00
Alejandro Manzano	10.00
Antonio Esper	10.00
Salomón Massuh	10.00
Angel Gozen	5.00
Abdalah Vitar	10.00
Juan Siebe	10.00
Elío Talacg	5.00
Salim Murch	10.00
Juan Allel	5.00
Elías Maluje	10.00
Elías Agar	10.00
Assad Allel	5.00
Caser Maluje	10.00
Antonio Rebaji	5.00
Salomón Issa	5.00
Ferid Yaquis	10.00
Juan Dib	10.00
Tomás Grez	5.00
Nagnib Dargham	5.00
Aziz Hamuid	10.00
Absalah Isaín	10.00
Miguel Banduc	5.00
Abraham Bachur	5.00
Aziz Chamy	10.00
Manuel Sabbury	10.00
Taufic Sarraf	10.00
Elías Arcuch	5.00
Subjih Juri	10.00
W. Merliuni	20.00
Total	$ 10,715.00

YA SALIO EL N.o 4

de la Revista

"LA PODEROSA"

PRECIO: 20 CENTAVOS

Pídala en la Oficina Matriz, Teatinos 333 y en todas las Sucursales y Agencias de la Sociedad.

COLECCIONE

esta Revista, sin perder ningún número y Ud. recibirá una grata sorpresa para el AÑO NUEVO.

Si Ud. no tiene los números anteriores, pídalos en la Oficina Matriz ó a la Casilla 2662, enviando 40 centavos en estampillas por cada ejemplar que solicite.

GUILLERMO M. BAÑADOS Y Cía.

Fomento de las industrias agro-pecuarias en los Estados Unidos

Hoy, a las 5 1|2 P. M., disertará el señor Samuel Bullock, representante especial del Ministerio de Agricultura de su país, sobre el interesante asunto con que encabezamos estas líneas.

Esta reunión tendrá lugar en la Sociedad Agronómica de Chile, Galería Alessandri 26-A.

Universidad Popular Lastarria

Las clases de la presente semana se sujetarán al siguiente programa:

Lunes: Cátedra de Filosofía: Curso sobre Historia de la Filosofía griega. Primera conferencia del profesor Pedro L. Loyola.

Martes: Cátedra de Historia y Geografía. Curso sobre Historia Contemporánea. Segunda conferencia del profesor Guillermo Labarca Hubertson.

Miércoles: Cátedra de Literatura y Estética. Curso sobre Literatura Inglesa. Primera conferencia del profesor Raúl Ramírez.

Jueves: Cátedra de Ciencias Sociales. Curso sobre Economía Política y Social. Profesor, L. Pascual Venturino, (tercera conferencia)

Viernes: Cátedra de Biología. Curso sobre Bacteriología. Segunda conferencia del profesor Señor Juan Gandulfo.

Sábado: Cátedra de Ciencias Físicas. Curso sobre descargas en los espacios enrareados. 2.a conferencia, profesor señor Arturo Piga. (En estas clases se harán experiencias sobre rayos cahódicos y rayos X).

La clase de esta noche corresponde a don Pedro L. Loyola y versará sobre Historia de la Filosofía Griega.

Boy-Scouts

DIRECTORIO PROVINCIAL DE SANTIAGO.—El secretario del Directorio Provincial nos pide la publicación de la siguiente circular para que los Directorios y Comandantes de Brigadas, se sirvan darle cumplimiento sin más trámites:

"N.o 146.—Santiago, 18 de Noviembre de 1922. — En sesión del Viernes 17 del presente, este Directorio acordó que las diferentes brigadas de la capital, por los medios que consideren más oportunos y convenientes, recolecten fondos a la brevedad posible en beneficio de los scouts atacameños, cuya actuación ha sido calificada de brillante por los corresponsales de la zona damnificada. Estos fondos serán remitidos al Norte por intermedio del Comisionado Provincial, Capitán señor Rogelio Guzmán, Ministerio de la Guerra. Lo que digo a usted para los fines del caso.—Carlos Salas N., presidente. — Erasmo Vergara M., secretario".

EXPOSICION DE ARTE A BENEFICIO DE LOS DAMNIFICADOS

La entusiasta disposición revelada por nuestros artistas más reputados para aportar su concurso a la exposición que se organiza con el fin de allegar fondos a la erogación nacional pro-damnificados del Norte, asegura a este torneo de arte humanidad un éxito superior a la expectativa.

Hasta el Sábado último habían enviado cuadros, dibujos y pinturas para la exposición pro-damnificados los siguientes artistas:

Berges Ruiz E.
Juan Francisco González.
Carlos Isamit.
Pablo Burchard.
Marco A. Bonta.
Juvenal Rubio
Alfredo Araya
Franco Paolantonio
Luis Strozzi
Hugo Barrientos
Darío Vallino
Emelina Moissant
Humberto Zorrilla
Estela Ross
Amanda Sanhueza Correa.
Virginia Pérez Peña.
Exequiel Plaza
Jorge Caballero
Jorge Letelier
Víctor Martínez
Manuel Núñez
Richon Brunet
Pedro Luna
Oscar Millán
Héctor Cáceres
Hernán Gazmuri
Higinio Bernal
Luis Johnson
Rembert
Berges
Arturo Gordon
Carlos Canut de Bon
José Caracci
Teresa Valencia
Lautaro García
Marta Cuevas
Roberto Lorca.

Las obras se recibirán en el Palacio de Bellas Artes, en los días Jueves y Viernes próximos. Se ha encargado de su recepción a los señores Manuel Núñez, Mario Israel y Eliseo Montes.

A LA COLONIA ISRAELITA

El Directorio del Círculo Israelita, nos encarga poner en conocimiento de la colectividad, que las personas que deseen adherirse a la lista de erogaciones pro-víctimas del norte, pueden dirigirse al tesorero de esta institución, don Efrain Kiblisky, San Antonio 62.

SUSCRICION POPULAR DE "LA NACION"

Suma anterior	$ 41,730.70
De los fondos recolectados entre los vecinos de la Avenida de El Salvador, para arreglos locales, quedó un saldo de 250 pesos, que la Comisión interpretando los sentimientos de los vecinos, cede a los damnificados del Norte	250.00
Julio Hermings V., empresario del Teatro de Graneros, producto de una función de biógrafo	180.00
Florentino Miranda S.	2.00
Leonardo Varoli	10.00
Otto Reszezynoki	20.00
Personal de la Imprenta Larragaña	20.00
Personal de los Talleres de la Sociedad Imprenta y Litografía "Universo", como sigue:	
Administración, Bodega, Rayado y Mecánica	55.00
Corrección de Pruebas, Cajas y Mármol	38.50
Grabados y Litografía	53.40
Prensas de Cilindros	14.50
Cajas de Remiendos	20.00
Encuadernación en Blanco	25.50
Encuadernación en Rústica	20.50
Personal de Suplementeros	230.50
Total general	$ 42,670.80

CASA LLANEZA

SAN DIEGO 394-396

Frente al Conservatorio Nacional de Música

UNICO DIA DE EXCEPCIONAL REBAJA EN TODOS NUESTROS ARTICULOS POR SER DEDICADO EL 5 o|o PARA LAS VICTIMAS DE LAS PROVINCIAS DEL NORTE.

LIENZOS

CIUDAD de Valparaíso, la pieza $ 76, por metros a $ 2.10
CIUDAD de Talca, la pieza $ 76, por metro a $ 2.10
LAS CORSARIAS, la pieza a $ 70, por metro a $ 2.00
CIUDAD de Concepción, la pieza $ 54, por metro $ 1.60
200 PIEZAS de un lienzo extra, a $ 60, por metro $ 1.70
200 PIEZAS calidad fina, a $ 50, por metro $ 1.50

CREAS Y TOCUYO PARA SABANAS

TOCUYO especial, ancho 1.70, a $ 4.50
TOCUYO especial, ancho 1.80, a $ 5.80
TOCUYO especial ancho 2 metros, a $ 6.80
TOCUYO especial, ancho 90 ctms., a $ 1.80
TOCUYO esargado, mejor que Puente, a $ 1.90
TOCUYO Osnaburgo, muy ancho $ 1.50
CREA medio hilo, ancho 1.60, a $ 6.90
CREA medio hilo, ancho 1.80 a $ 7.40
CREA medio hilo, ancho 1.90, a $ 7.80
CREA calidad superior ancho 1.80, a $ 9.80
CREA calidad superior ancho 2 metros, a $ 10.80
CREA calidad superior ancho 2.25, a $ 11.20
CREA especial, 3 varas de ancho a $ 9.20
SABANAS caladas, muy buena clase c|u. $ 6.80
SABANAS caladas, c|u. $ 11.00
SABANAS medio hilo c|u. $ 18.50
ABANAS medio hilo, cada una $ 19.50
FUNDAS en rico lienzo $ 2.20
MANTELES para mesa. $ 4.80
ORGANDI y velos de hilo.
ORGANDI suizo la mejor calidad en 40 colores, el metro a $ 4.40
VELO de hilo muy fino, lindos colores a $ 5.80
VELOS fantasía, a $ 3.80
CREPE pintado, a $ 2.60
CREPE de un color muy fino, a $ 3.60

ESPONJAS

ESPONJAS fantasía en un color y listadas, el metro, a $ 11.00
PIEL listada calidad extra para traje de niño a $ 3.80
PIEL blanca, a $ 3.40
PIQUE borlón a $ 3.60
BRIN de hilo oscuro, a $ 3.60
HOLANDA para delantal de niño a $ 2.90
VICHY fino a $ 3.20

Nuestro DEPARTAMENTO DE CALZADO venderá este día por la cuarta parte de su valor, 5,000 pares de calzado, consistentes en artículos para señoras, caballeros y niños.

NO OLVIDE USTED QUE AL HACER SUS COMPRAS EN LA *CASA LLANEZA* CONTRIBUYE A LA VEZ A SOCORRER LAS VICTIMAS DE LA GRAN CATASTROFE.

N.20

CEMENTO WHITE BROS

Ofrecen para entrega inmediata:

Williamson & Company

Bandera esquina Catedral

N.25

AYER SE EFECTUO EN LA QUINTA NORMAL

LA CLAUSURA DE LA EXPOSICION INDUSTRIAL

CON ESTE MOTIVO SE LLEVARON A CABO DIVERSAS FIESTAS QUE ALCANZARON UN LUCIDO EXITO

Garden Party y exhibición de fuegos artificiales

Ayer se efectuó la clausura de la exposición industrial que con tanto éxito ha permanecido abierta al público desde el 16 de Setiembre.

Esta exposición ha dado a conocer los últimos adelantos de nuestra industria nacional, pudiendo observarse en ella un notable progreso.

Para el acto de la clausura se había organizado un lucido programa de fiestas. En efecto más o menos a las 5 de la tarde se dió comienzo un animado Garden Party en la explanada de la Quinta Normal que se prolongó en medio del mayor entusiasmo hasta las primeras horas de la noche.

A las 9.30 P. M. comenzó la exhibición de fuegos artificiales quemándose una alegoría con el retrato del vencedor del Raid Santiago - Río de Janeiro, capitán Aracena, que fué muy aplaudida por los concurrentes.

Algunas bandas militares ejecutaron trozos de baile que fueron aprovechadas por numerosas parejas.

DESPEDIDA DE SANTOS DUMONT

El distinguido aeronauta brasileño transmite su gratitud al pueblo chileno por intermedio de "La Nación"

Hemos recibido la siguiente comunicación:

"Señor Director de "La Nación".— Santiago.— En el momento de dejar la tierra chilena de regreso al Brasil, después de los finos agasajos recibidos en Santiago, de los cuales conservaré recuerdo imperecedero, deseo saludar a la prensa chilena, agradeciéndoles sus generosas palabras para mí, y por su digno intermedio manifestar mi honda gratitud hacia el pueblo chileno, haciendo fervientes votos por su grandeza, gloria y bienestar.— SANTOS DUMONT".

EDUCACION

CIRCULAR.—La Junta Ejecutiva provisoria de la "Unión de Profesores de Chile", ha dirigido al Profesorado Normal la siguiente circular:

"Estimados colegas:

En estos momentos en que los grupos homogéneos se unen en torno de sus intereses comunes, es menester que los forjadores del alma nacional no continuemos por más tiempo dejando nuestros problemas en manos de personas que ni los sienten ni los entienden. Tiempo es ya que dejemos a un lado esta apatía y desinterés y fijemos nuestros rumbos si queremos ser respetados por los que conducen la nave del Estado. En los momentos actuales puede decirse que hemos vivido aislados e indiferentes ante el mar social que nos agita y devora y que corremos el peligro de que nos arroje desmantelados hacia la roca si no fijamos nuestras posiciones, ya que somos nosotros los que podemos y debemos contribuir a sosegar esta tormenta desempeñando nuestro verdadero rol social, siendo para ello indispensable que nos dejemos de ser simples repetidores de la cátedra y sigamos a nuestros alumnos al aula magna de la vida, no para tenerlos subyugados a la disciplina escolar, sino para cruzar este mar tempestuoso en un estrecho abrazo y luchar con ellos hasta que llegue la calma. La calma llegará cuando cesen los paliativos y se encare de frente el problema social...

Sólo así no habrá recelos. Sólo así no se crearán odios.

Para afrontar el problema general es necesario examinar lo que pasa en nuestra propia casa.

¿Qué hemos hecho nosotros para mejorar nuestra situación? Nada. Cada cual boga por su propia cuenta en hombros del padrino político. He ahí la división y anarquía. ¿Qué hicimos nosotros cuando se discutía la Ley de Instrucción Primaria Obligatoria? Muy poco o nada. He ahí una ley, fruto de una transacción política que crea autoridades políticas hasta las más apartadas comunas. ¿Qué significa esta ley con tanto engranaje político? Sencillamente que los profesores deben prostituir su dignidad e ir donde el político a pedir un ascenso que no le corresponde o a defender sus legítimos derechos del audaz usurpador. ¿Qué dirían los generales si los cuerpos y Consejos de Guerra estuvieran compuestos de abogados, médicos y políticos? ¿Qué dirían a su vez los médicos si la salud pública fuese entregada en manos de los yerbateros? Se levantarían indignados y no permitirían semejante anomalía.

¿Qué hemos hecho nosotros ante el espectáculo anterior? Rodearnos de empeños políticos y supeditarnos unos a otros... Y después de todo queremos consideraciones y respetos y nos lamentamos en medio de este "sálvese quien pueda"...

¡Fijad vuestra atención en estos hechos, vosotros que sois los generales y los técnicos del servicio!

Nosotros bregando por nuestra propia cuenta sin relación de ninguna especie somos como pequeñas embarcaciones sin rumbo ni gobierno, expuestas a todos los peligros y a todos los azares.

Sólo la organización es la defensa de los débiles.

Nosotros tenemos el convencimiento de que nuestros problemas son comunes; no sólo porque unos y otros sufrimos las amarguras de las injusticias sino porque sois vosotros los que nos lanzáis a la vida y somos nosotros los que, a la vez, alimentamos a las Escuelas Normales.

La "Unión de Profesores de Chile" se ha formado con el propósito de unir a todos los profesores del país sin distinción de grados. Para llegar a este ideal es indispensable que estrechemos las filas los profesores primarios y normales primero, y después, cuando en este país la igualdad se sienta y no se declame, la escuela común y la correlación en la enseñanza vendrán a barrer con todas estas trincheras que no hacen otra cosa que crear castas en un servicio común y agravar el problema social.

Maestros de ayer y colegas de hoy: Sólo queremos que estudiéis estos tópicos y si llegáis a la misma conclusión a que nosotros hemos llegado, levantad la "Unión de Profesores de Chile" y así, todos unidos, tendremos que reivindicar nuestros legítimos derechos. — **Víctor Troncoso**, presidente. — **Roberto Vidal, Daniel A. Guerra B.**, vicepresidentes. — **Emilia Bustamante**, tesorera. — **Moisés Mussa y César Godoy U.**, secretarios".

"UNION DE PROFESORES DE CHILE".—Junta Ejecutiva.—Mañana, a las 5 30 P. M., en Bandera 542, celebrará sesión extraordinaria la Junta Ejecutiva Provisoria de la "Unión de Profesores de Chile", para ocuparse sobre las bases de la Convención General de fines de año y la fundación del Hogar Social.

EL TIEMPO

EN 19 DE NOVIEMBRE DE 1922

Barómetro, a las 12 M.: 713

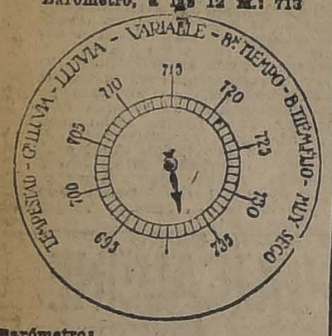

Barómetro:

A las 6 A. M., 713 1|2.

A las 12 M., 713.

A las 6 P. M., 714 1|2.

Termómetro:

Máxima, 48.5.
Mínima, 5.1.

Viento:

Kilómetros recorridos en 24 horas, 165.6.

Hidrometeoros:

Rocío.

HOY:

Sol, sale a las 4.48.
Se pone, a las 6.43.

J. KOHN y Cía.
ÓPTICOS
Instrumentos para Ingenieros
SANTIAGO :-: VALPARAISO
23 Pasaje Matte—170 Esmeralda
Casilla 1503 Casilla 342
DESPACHO EXACTO DE RECETAS DE OCULISTAS
Sección especial para Provincias

MORTEROS
DE MARMOL
DE TODOS TAMAÑOS
LLEGARON
CASA S. CEPPI
CASTRO 78

LA ASAMBLEA DE ANTEAYER DE LAS JOVENES CATOLICAS

SE EFECTUA CON GRAN EXITO

Numerosa asistencia.— Los discursos

Un certamen social-literario

Anteayer se llevó a cabo con gran éxito la asamblea correspondiente a Noviembre de las jóvenes católicas, organizada por la popular Asociación de la Juventud Católica Femenina. Se encontraban en el proscenio el Reverendo Padre Cipriana Gouelleu, el Rector del Liceo Alemán, Rev. Padre Ludemann; el señor Pbro. don Aníbal Carvajal; el [illegible] don Luis Undurraga, las señoras Walker de De La Taille, Larraín de Vicuña, Fernández de Undurraga, y la Mesa Directiva.

En la hora de los incidentes hicieron uso de la palabra las señoritas Clara Luisa Guerrero, quien propuso el siguiente voto: Solicitar que se haga extensiva a los profesores de colegios particulares la rebaja de pasajes, que se hace a los colegios fiscales". La señorita Alicia González, quien leyó una hermosa poesía, "¡Adelante!", compuesta por ella y dedicada a las jóvenes católicas. La señorita Sara Araya, quien se refirió a la epidemia de tifus exantemático; y la señorita Teresa Ossandon, quien empezó pidiendo un homenaje para la Virgen María en la Asamblea de su mes, y se refirió en seguida a la catástrofe del Norte y la labor que podría desarrollar la Asociación en el deseo de hacer algo por aliviar a los damnificados de esta desgracia. Propuso que los fondos que la Asociación ha ofrecido ceder de las entradas de su beneficio, sean enviados al Colegio de la Inmaculada Concepción de Copiapó, que quedó completamente en ruinas y donde recibían su educación cuarenta jóvenes que se adhirieron a la Convención de Mayo. Esto fué aceptado, como asimismo lo de organizar un centro de costura de jóvenes que deseen cosar para los damnificados.

Pasó a ocupar la tribuna la señorita Natalia Rubio, quien se refirió a la "Organización profesional" y terminó diciendo lo siguiente: "El Sindicato de Empleadas de Comercio y Oficinas", pide al Directorio de la Asociación de J. C. F. la fundación de una Liga de Compradoras", en la que deberán tomar parte las cuatro ramas de la Unión Social Católica, con el fin de favorecer con sus compras a aquellas casas que cumplan con las leyes establecidas en beneficio de la mujer que trabaja en el comercio y que no les impidan pertenecer a nuestra organización profesional". Esta conclusión fué acordada con gran entusiasmo.

Las señoritas María y María Canales Pizarro deleitaron a la concurrencia con delicados trozos de música.

La señorita María Tulia Bravo, leyó a continuación un trabajo sobre los "Círculos de Estudios" y terminó proponiendo que todas asistiesen a los numerosos círculos de que consta la Asociación ya que esta institución descansa en la base de la instrucción de sus socias.

El señor Pbro. D. Aníbal Carvajal dictó una interesante conferencia sobre "Juana de Arce", que fué vivamente aplaudida.

Se terminó acordándose asistir a la romería del 2 de Diciembre a la Gruta de Lourdes, donde Monseñor Edwards bendecirá el estandarte de la Asociación, y organizar un concurso literario entre las socias, quedando el Directorio encargado de redactar sus bases.

Con las preces de costumbre se levantó la sesión.

LA DELEGACION FERROVIARIA

SE DIRIGIRA A BUENOS AIRES A FINES DE DICIEMBRE PROXIMO

Itinerario a que estará sujeta su visita a los ferrocarriles argentinos y uruguayos

En una de nuestras ediciones pasadas dimos a conocer el acuerdo del Consejo de los Ferrocarriles del Estado, relativo al envío de una comisión de la Empresa para que se trasladara a la Argentina para visitar los Ferrocarriles de ese país.

Dicha delegación debió partir el 14 de este mes, lo que no pudo hacerse en vista de la catástrofe que aflige al país.

Según hemos sabido, la fecha de partida de la delegación se ha fijado para fines de Diciembre próximo.

ITINERARIO QUE SEGUIRA LA DELEGACION

Damos a continuación el itinerario propuesto para la visita que los ingenieros chilenos de los Ferrocarriles del Estado harán a la Argentina, visita que, como se sabe, está auspiciada por el Instituto de Locomotoras de Londres (Sección suramericana):

Partida de Santiago a las 19.45 para llegar a Mendoza el día siguiente a las 19.40. El tercer día lo ocupará la delegación en visitar la ciudad de Mendoza y San Juan, de donde partirá en coche especial a las 17 horas.

Después de visitar algunos pueblos e inspeccionar los talleres de los Ferrocarriles de Córdoba, se dirigirá a Lamadrid, Tucumán, Huatiquina Tafí Viejo, Santa Fe, Rosario y Pérez. En estas ciudades la delegación visitará con todo detenimiento las obras férreas y los principales centros fabriles e industriales.

El día 13 la comitiva llegará a Buenos Aires, dedicando ese mismo día una visita a esta capital; el día siguiente visitará Constitución, los talleres del Ferrocarril; después de visitar algunas fábricas los delegados se dirigirán a Montevideo.

En esta ciudad permanecerán un día, dedicándolo a visitar los ferrocarriles del Uruguay, para en seguida regresar a Buenos Aires, en donde se dedicarán durante tres días a visitar diversos pueblos de los alrededores de la Metrópoli.

Después de estas visitas la delegación regresará a Santiago.

EL PROCESO DE LOS ALBERGUES

DENTRO DE LA SEMANA EL PROMOTOR FISCAL, SEÑOR JULIO PLAZA FERRAND, DICTAMINARA EN ESTE RUIDOSO PROCESO

No habrán olvidado nuestros lectores las incidencias a que dió lugar el descubrimiento de fraudes cometidos en la administración de los albergues, destinados a los cesantes del Norte, y que dieron lugar al desarrollo de un ruidoso proceso que ocupó por algún tiempo la atención del Público.

Como se recordará, numerosas fueron las personas detenidas e incomunicadas por el Ministro sumariante, dándose así lugar a la formación de un voluminoso expediente que ahora ha pasado en vista al Promotor Fiscal, señor Julio Plaza Ferrán.

Por informaciones que hemos logrado recoger en fuente oficial, sabemos que dicho funcionario demorará algunos días en el estudio de los documentos sometidos a su consideración, y probablemente expedirá su dictámen en el curso de la presente semana.

Vida Estudiantil

DESPEDIDA DE SOLTERO EN EL CLUB DE ESTUDIANTES

LOS ASISTENTES A LA MANIFESTACION

Antenoche se llevó a efecto en los comedores del Club de Estudiantes la despedida de soltero que un grupo de sus amigos ofrecía a don Arturo Bianchi.

A esta manifestación, que se desarrolló en un ambiente de simpática camaradería, asistieron las siguientes personas:

Arturo Bianchi, José Guglielmi, Julio Barrenechea, Gustavo Varela, Arnoldo Olivares, Humberto Meza, Heriberto Lazo, Ernesto Bianchi, Mariano Rivero, Gmo. Pedregal, Luis Aduard, Osvaldo Vergara, Emiliano Figueroa, Julio Ramírez, Gmo. Arancibia, Armando Reyes, Donato Toriello, Julio Machiacao, Enrique Araya, Arturo Toriello, Carlos Huidobro, David Sagües, Rigoberto Soto, Enrique Poblete, Santiago Labarca, Daniel Schweitzer, Pedro León Ugalde, Raúl Silva Castro, Santiago Ureta Castro, Eugenio González y Roberto Meza Fuentes.

CENTRO DE EX-ESTUDIANTES DE CURICO.—Se ha citado a sesión extraordinaria para hoy, a las 6.30 P. M., en la Federación de Estudiantes.

Tabla: Manifestación a los compañeros Calvo y Osorio con motivo de haber recibido sus títulos profesionales.

FEDERACION NACIONAL DE ESTUDIANTES.—Se ha citado a los miembros de la Comisión Club para mañana Martes 21 del presente, a las 9 1|2 P. M.

—Se ha citado para mañana Martes 21 del presente, a las 9 1|2 P. M., a la Comisión de Reforma Educacional, compuesta de los señores Carlos Yáñez, Armando Carrasco, Sergio Amunátegui, Arturo Natho, Santiago Wilson y Diego Guzmán.

Tabla: Organización del Congreso Educacional.

CENTRO DE EX-ALUMNOS DEL LICEO BARROS BORGOÑO. — La velada que este Centro debía efectuar el Viernes 17 del presente, se suspendió por inconvenientes de teatro, y se efectuará el Viernes 1.o de Diciembre en el Teatro Esmeralda, a las 9 1|4 P. M.

El programa es muy variado; se pondrán en escena las obras teatrales "Los Presupuestos" y "Mi cuñado Joaquín", del aplaudido autor cómico Ricardo 2.o Villagra. Habrá, además, variedades, cine y un gran baile social.

Los precios de las localidades son: palcos, $ 10; plateas, $ 1.50; balcón, $ 1; galería, $ 0.50.

¡¡DE INCENDIOS!!
quiebras, remates, y por cuenta de fabricantes:
LLEGARON LOS GENEROS DE HILO
CREAS, GRANITE, BRETAÑAS, HOLANDAS, BATISTAS, RETORTAS, ETC.
Pañuelos de mano para caballeros a $ 7.50, 8.50 y 9.30 d

LIENZO "Toile de France", pieza 44.00; metro ... $	1.25
LIENZO lavado y ancho, pieza 49.50; metro ... $	1.40
LIENZO "De Incendios", 69.00; metro $	1.90
LIENZO "La Bancarrota", pieza 74.00; metro ... $	2.10
LIENZO "San Miguel", pieza 79.00; metro ... $	2.20
TOCUYO Americano, el metro ... $	1.20
TOCUYO americano, extra, en metro de ancho ... $	1.80
TOCUYO para sábanas, doble ancho $	4.80
CREA para sábanas, en 170 ancho . $	5.50
CREA para sábanas, en 230 ancho . $	8.40
CREA 1|2 hilo, legítimo, 185 ancho . $	9.50
CREA 1|2 hilo, legítimo, 205 ancho $	10.80
BATISTA blanca, doble ancho ... $	2.30
BATISTA blanca, tela para novios ... $	2.60
BRAMANTO XX ... $	3.00
TELA especial para novios ... $	3.00
BRETAÑAS puro hilo, ... $	10.50
BATISTA, puro hilo ... $	13.10
CREA para sábanas, hilo ... $	22.00
SEDA cortada especial para camisa ... $	20.00

RASOS tipo charmeusse ... $
CHARMEUSSE francés, clase gruesa $
ESPONJAS de seda ... $
ESPUMILLAS ... $
RASOS de seda negro, café y blanco $
CREP marocain de lana ... $
LANA negra doble ancho ... $
GABARDINA negra en 140 ancho ... $
VELO de lana, torcido, doble ancho $
SATINES de colores, vara de ancho, finos ... $
PERCAL colores ... $
BATISTA de colores ... $
VICHY francés, doble ancho ... $
CEFIROS para camisa ... $
FALLA negra, buena clase ... $
TRICOTINA negra, doble ancho ... $
TRICOTINA negra en 130 de ancho $

Organdí Suizo de hilo, cl
extra $ 4.30 el metro.
Medias negras de pura se
Francesas, $ 12.80 el par.

San Miguel 55 :-: Casa Particula

VISITA A "LA NACION" DE ALUMNOS INSTITUTO COMERCIAL DE SAN CA

LOS ALUMNOS DEL INSTITUTO COMERCIAL DE SAN CARLOS HAN EFECTUADO ULTIMAMENTE UNA JIRA POR EL PAIS. EN LA FOTOGRAFIA QUE DAMOS HOY APARECEN LOS ESTUDIANTES EN EL HALL DE "LA NACION", DESPUES DE VISITAR LAS DEPENDENCIAS DE LA IMPRENTA

Crónica Policial

AYER LA SECCION DE SEGURIDAD SORPRENDE A DOS MATRONAS EJERCIENDO SUPROFESION ILICITAMENTE

Estas serán puestas hoy a disposición del juez sumariante

Lo que ocurrió a don Ermenegildo Camus en un hotel de calle Arturo Prat

Suicidio

Como un fantasma

Ermenegildo Camus Osorio, se ha presentado a la policía denunciando un audaz robo de que fué víctima antenoche.

Dice don Ermenegildo, que esa noche en el Hotel Nacional, Arturo Prat 1928, tomó una pieza. Más o menos a media noche, entre el sueño, se percató de que un fantasma entraba sigilosamente al cuarto y con ademanes suaves extraía de uno de los bolsillos del paletó de don Ermenegildo, algo que parecía su cartera.

Sin embargo, el sueño triunfó de ésta que le pareció una pesadilla, y sólo al día siguiente pudo darse cuenta que en realidad había sido despojado de todo su dinero que llevaba consigo.

Al hacer el denuncio don Hermenegildo, ha dado un nombre que parece corresponder, no al fantasma, sino a uno de los mozos del hotel.

SUICIDIO. — En la tarde de ayer Carlos Candia Roa, Arauco 745, ha puesto fin a su vida disparándose un balazo en la sien derecha, que le causó una muerte casi instantánea.

En poder de Candia se encontró una carta dirigida a su madre.

MUERTE REPENTINA. — En circunstancias que Pedro Antonio Ortiz Contreras se dirigía a San Miguel en busca de trabajo, sufrió un ataque epiléptico que puso fin a su vida.

La policía de esa comuna remitió el cadáver a la Morgue para su examen médico-legal.

ATROPELLADO POR UN TRANVIA. — Poco después de las tres de la tarde, de ayer, ocurrió un accidente en el tranvía 252, de la línea 18, que iba por la calle Castro.

Al llegar el tranvía a la calle de Las Heras, unas de las personas que viajaba en él, Hilarión Campos, sufrió una caída pasándole una de las ruedas por el pié derecho.

El maquinista del tranvía, Amadeo Henríquez, fué detenido. Según se ha declarado en la Comisaría, respectiva, parece que Campos iba bebido.

HERIDO DE GRAVEDAD. —Ayer la policía de San Miguel encontró botado en la Avenida Silva al llegar a Santa Rosa, a Carlos Acevedo Carreño, con una profunda herida en la cabeza, causada por una piedra. En estado de inconsciencia Acevedo fué conducido a la Asistencia Pública.

Por no haber recuperado el conocimiento, no se ha sabido quién o quiénes han sido los autores de este atentado.

AGREDIDO A CUCHILLO. —Fueron detenidos Aurelio Mejías Moscoso y Marcos Fuentes Contreras, por acusarlo Segundo Bustamante Yáñez, de ser los autores de la agresión de que fué víctima este señor en la tarde de ayer.

Uno de estos sujetos, según exposición, de Bustamante, lo hirió con cuchilla en el abdomen.

ROBO DE UNA BILLETERA. — A la la Comisaría se presentó don Roberto Le Fort Levison, dando cuenta que en circunstancias que viajaba en un tranvía de la línea 20, le hurtaron una billetera con $ 150 y algunos documentos.

ACCIDENTE DEL TRABAJO. — Ayer fué remitido a la Asistencia Pública el obrero Custodio Mardones Verdugo, de cuarenta años de edad, que sufrió una caída de una escala, en circunstancias que se encontraba trabajando en el edificio N.o 953, de la calle Huérfanos.

EL PROCESO CONTRA LAS MATRONAS

Como se recordará, hace algún tiempo el primer juzgado del crimen inició un ruidoso proceso en contra de algunas matronas que, bajo la impunidad relativa que le concede su título profesional, estaban cometiendo actos que la ley castiga severamente.

Fresco están las incidencias a que dió lugar el cumplimiento de la orden del juez sumariante y de las cuales la prensa se ocupó extensamente. Después de la detención de varias matronas; de las declaraciones prestadas por éstas y algunas otras personas que aparecían implicadas en este proceso, y las diversas diligencias practicadas, el proceso puede decirse entró a una relativa calma.

Sin embargo, esta calma parece que será bruscamente interrumpida con algunas diligencias que ha practicado en el día de ayer la Sección de Seguridad y que darán nueva actualidad a este proceso que mantuvo por algún tiempo pendiente la atención pública.

En efecto, hemos sido informados que ayer han ingresado a la Casa Correccional dos conocidas matronas que serán puestas hoy a disposición del juez que conoce de este proceso.

LOS DETECTIVES EN ACCION

Dentro de los muchos denuncios que se han hecho llegar hasta la justicia, respecto a las matronas, había dos que la Sección de Seguridad tenía especial empeño en confirmarlos.

Para este objeto había comisionado a tres de sus más expertos detectives, los señores Meneses, Molina y Sandoval, quienes desde hace algunos días venían observando lo que ocurría en las casas ubicadas en calles de San Diego N.o 57 y Pedro Lagos N.o 1112, donde viven respectivamente las matronas Adelina Vicentini y Blanca [illegible] gui.

Las pesquisas dieron ayer [illegible] tos, como podrá comprobarlo el lector que lee estas crónicas.

SE SORPRENDE A ALGUNAS PERSONAS

Poco después de las nueve de la mañana, los agentes ya mencionados se encontraban al asecho en la calle San Diego, observando las personas que entraban a la casa N.o 57.

Fué en esta forma cómo pudieron sorprender la entrada de una joven que iba acompañada de otra persona.

Ya cuando los detectives [illegible] ron que era el momento preciso de entrar en acción, se dirigieron a la casa ya indicada, donde [illegible] ron después de haber llamado a la puerta.

Ya en el interior les fué fácil comprobar la comisión de [illegible] to que se viene pesquisando desde hace [illegible] nos días a esta parte.

Después de un ligero interrogatorio, los detectives procedieron a detener a la matrona y a la joven, pasando la primera a la Casa Correccional, de donde será llevada a presencia del juez del primer Juzgado.

SE HACE OTRA DETENCION

Más o menos procedimiento se [illegible] cidas condiciones en la calle [illegible] agentes, ya indicados, lograron sorprender en casa de la matrona Teresa Orostegui a una enferma.

La prueba de este hecho [illegible] el arresto de esta profesional, que le fué a hacer compañía a doña Adelina Vicentini.

Este resultado de las pesquisas de los agentes ya indicados, es comentada en forma muy [illegible] ayer en los círculos policiales.

MUSICA CORA-SHIMMY
La más linda composición del popular autor chileno
ARMANDO CARRERA —
CAUPOLICAN INDIAN
Shimmy de gran éxito
En venta
SAN DIEGO 45

Es una Victrola Victor
que por la fiel reproducción de la voz del artista que [illegible] tó ese trozo, le hizo [illegible] de encontrarse escuchándolo directamente a él. Es por [illegible] to el instrumento perfecto.
Comerciantes: Victor al por mayor y menor
CURPHEY & Cía.
SANTIAGO: Estado 67.—VALPARAISO: Esmeralda 99

B O X

EL CAMPEONATO DE CHILE PESO LIVIANO SERA DISPUTADO EL SABADO PROXIMO ENTRE MANUEL CONTRERAS Y ANTONINO PARISSI

EL ENCUENTRO VILLALBA - ROJAS

La pelea entre Quintín Romero y Gumboat Smith, en Valparaíso

Desafíos. — Citaciones. — Otras noticias

AYER NOS VISITA EL CAMPEON SUR AMERICANO DE AFICIONADOS, ANTONINO PARISSI

Manuel Contreras y Antonino Parissi disputarán, el Sábado próximo en el Hippodrome Circo, el campeonato de Chile, peso liviano.

Nuestros aficionados tendrán oportunidad de presenciar un match de mucho interés y que seguramente terminará en las primeras vueltas.

Creemos que tanto Parissi como Contreras, después del duro entrenamiento a que se han sometido, están en condiciones de presentarse al ring, dispuestos a ganar en el menor tiempo posible.

Ayer en la tarde recibimos la visita de uno de los contendores, Antonino Parissi, campeón suramericano de aficionados, se acercó a nuestra Redacción con el objeto de manifestarnos que estaba muy agradecido de todos los miembros del Centro Ursus que lo han acompañado en su entrenamiento y que contrae el compromiso de dejar bien puesto el nombre de la colectividad a que pertenece.

Los numerosos admiradores que desde hace tanto tiempo siguen todos los pasos que doy en mi carrera, me alientan cada día a fin de que progrese más y más. Pertenezco—nos agrega Parissi,—a un barrio muy populoso. En todas partes soy conocido y el gimnasio donde me entreno se ve muy frecuentado por los aficionados.

—Y qué le parece,—le interrogamos—lo que se dice de su contendor?

—Creo, contesta, que me encontraré con un hombre que boxea mucho, es valiente y pega fuerte; pero nunca he tenido miedo y estoy dispuesto a vencer o a vender muy cara mi derrota. Contreras ha peleado muchas veces y con hombres de mucho prestigio. Yo como aficionado, me he encontrado frente a pugilistas de muchos méritos. Mis peleas más duras las he sostenido en tierra extranjera. Falta de entrenamiento y con muchas dificultades he vencido a peleadores de primera calidad.

—¿Cómo fué su pelea con Almejeiras en el Brasil?

—Oh! nos dice Parissi, sonriendo, ese match fué tal vez el más difícil que he sostenido. Mi contendor venía precedido de una fama muy grande. Se decía que era profesional y que se las había visto con muy buenos pugilistas.

Yo entré al ring muy sereno; tenía fe ciega en que los colores chilenos tendrían que triunfar, y con esta idea luché hasta vencer claramente sobre mi contendor.

El público que presenció esta pelea alabó mucho mi escuela y valentía. La prensa carioca me elogió bastante, y sobre todo, lo que más me agradó fué el aplauso sincero de mis compatriotas.

—¿Y cree poder llegar hasta pelear con Vicentini?

—No me gusta,—nos dice Parissi,—hacer castillos en el aire: pero mi mayor aspiración en la vida es llegar a ser campeón de Chile, como profesional. Vicentini es un pugilista muy científico. Será sin duda campeón suramericano, de modo que quedará vacante el título de campeón de Chile. Si venzo a Manuel Contreras, creo no muy difícil poder ganar ese campeonato. Son muy pocos los pugilistas que quedamos con opción para ésto. Beiza, Plané y Pérez ya han sido derrotados. De mi pelea del Sábado próximo, sacaré en limpio lo que vendrá después. Esperemos el resultado. No me gusta anticipar juicios.

Hasta aquí fué lo conversado con el campeón suramericano de aficionados. Antonino Parissi nos ha dejado la impresión de que siempre es el mismo sportman caballeroso y sincero.

Nos despedimos de él, deseándole felicidades en la difícil prueba a que se ha sometido: Contreras puede concluir con una carrera que recién empieza.

El Domingo próximo se medirán en Valparaíso Quintín Romero y Gumboath Sm

PELEARAN DOCE VUE
DISPUTANDO UN PREMIO
$ 13,000

La Empresa Porteño, del Agosin está preparando co entusiasmo el encuentro Quintín Romero y Gu Smith, el que se efectuará mingo próximo en la can rroviaria del vecino puerto

Romero y Smith tienen pendientes. Esta pelea será empate y su realización pertado mucho interés e aficionados.

Ambos se encuentran entrenamiento. Están dis ganar el premio. Para ell tienen condiciones.

Hoy debe partir en el t tarde Quintín Romero, q tinuará su entrenamien gimnasio ofrecido gal por un conocido sportma

Con motivo de su via ro nos ha visitado, di entre otras cosas, que bien preparado y que cre nará al panameño.

Por nuestra parte, cr el Domingo se efectua interesante y que el emp ñor Agosin obtendrá un no.

Luis Peña y José Rodríguez, en 8 unds. Del total del producto de a velada se destinará un 10o|o os damnificados del Norte.

DESAFIOS.—Wile Shea acepta Francisco González y desafía a anuel González.

—Humberto Lagos acepta al se r Padilla, de El Guant

—Eduardo Bascuñán acepta a ancisco González.

—Carlos Soto desafía a todos los rofesionales de su peso y en es cial a Abelardo Hevia, para fectuar un match a beneficio de s damnificados del Norte.

—Gerardo Mella, del Centro Ur ua Arco Iris, de 57 kilos, desafía al profesional, peso pluma, señor Carlos Toro, en las condiciones que desea, destinando el producto de esta pelea a beneficio de los damnificados del Norte. Bases: San Diego 782.

—Agustín Ríos, de 48 kilos, desafía a los señores Carlos Reyes Orlando Sánchez. Bases: José M. anfante N.o 1046, Providencia. Hora, de 3 a 5 P. M.

—Segundo Arias desafía al señor Santiago Tapia. Contestación por este mismo diario.

GRAN COLECTA A FAVOR DE LOS DAMNIFICADOS

por el terremoto, organizada por la

Cruz Roja Chilena y el Cuerpo de Bomberos

Comisiones de ambas instituciones recorrerán EN LOS PRIMEROS DIAS DE LA SEMANA PROXIMA todos los barrios de la ciudad, para recibir todo lo que el comercio y los particulares quieran donar.

Se aceptará TODO LO QUE SEA UTIL, menos víveres frescos o que se descompongan a corto plazo y muebles.

SE RUEGA tener empaquetados y rotulados todos los objetos con el contenido de cada bulto de objetos de vestir y telas, y envasado en sacos o en cajones los cereales y conservas, también rotulados. No es posible por ahora recibir nada a granel.

En la forma indicada las donaciones podrán llegar rápidamente a su destino.

LA CRUZ ROJA CHILENA Y EL CUERPO DE BOMBEROS ruegan a los industriales que posean camiones automóviles o con caballos que tengan y bien facilitar algunos para r

GRAN COLECTA DE PIEZAS DE VESTIR Y VIVERES

que se realizará a favor de los damnificados en los primeros días de la semana entrante.

Dirigir las ofertas a la Comandancia del Cuerpo de Bomberos, Santo Domingo 978, de 6 a 8 P. M. o por correo.

SANTIAGO GARCIA HUIDOBRO,
Comandante.
M. A. MARTINEZ DE F.,
Vice-Presidente de la Cruz Roja

AGUA SACCAVA
TINTURA VEGETAL
restituye natural CABELLO y la BARBA su primitivo color
PARIS - 36 Rue de La Tour-d'Auvergne
Venta en Santiago: Droguería Francesa y todas Buenas Casas

AVISO

COMPAÑIA NACIONAL DE FUERZA ELECTRICA

El Directorio de la primitiva Compañía Nacional de Fuerza Eléctrica, en su calidad de mandatario de los señores accionistas, según los acuerdos vigentes, tiene el agrado de comunicarles que en conformidad a los convenios celebrados con The Chilian Electric Tramway and Light Company, Limited, para la constitución de la Compañía Chilena de Electricidad, Limitada, los señores accionistas tienen derecho a suscribir hasta quinientas mil libras esterlinas del capital de la Compañía Chilena de Electricidad, Limitada, sobre las siguientes bases:

Primera.— Por cada tres libras esterlinas en acciones de la primitiva Compañía Nacional de Fuerza Eléctrica se podrá suscribir una libra del capital de quinientas mil libras esterlinas indicado.

Segunda.—Los señores accionistas deberán hacer uso de esta opción antes del 24 de Noviembre próximo debiendo inscribir sus nombres como suscriptores en las oficinas del Banco de A. Edwards y Cía., de Santiago o Valparaíso.

En el momento de anotar sus nombres, los señores accionistas enterarán en el mismo Banco el ochenta por ciento del monto de la suscripción; y el saldo en dos cuotas: una del 10 por ciento el 2 de Enero de 1923 y otra el 1.o de Abril de 1923. El entero se hará en letras de primera clase, sobre Londres, a 90 días vista, a la orden del citado Banco.

Tercera.— Por cada libra esterlina suscrita, los señores accionistas recibirán una libra esterlina en acciones ordinarias y una libra en debentures de la Compañía Chilena de Electricidad, Limitada, tan luego como se emitan las acciones y debentures de dicha sociedad.

Cuarta.— Se previene que el accionista que no concurra a hacer sus suscripciones antes del 24 de Noviembre, pierde todo derecho para hacerla.

Quinta.—Queda cerrado el Registro de accionistas desde la fecha hasta el 24 de Noviembre inclusive.

Valp., Octubre 25 de 1922.

EL DIRECTORIO
24-N

FABRICACION DE PUERTAS, VENTANAS, GALERIAS Y PE
HAY EXISTENCIA PARA ENTREGA INMEDIATA
DESVIO BARRACA Y FABRICA
"LA REPUBLICA"
DOMEYKO 2354, ENTRE AVENIDA ESPAÑA Y REPUBLICA
CARPINTEROS: Hay completo surtido de batientes, palillos, peinazos, centros, marcos y molduras de todas clases. Gran surtido.
PINO OREGON: De todas dimensiones en bruto y elaborado.
LISTONES: Machihembrados para piso, cielo, parquet y zócalo.
ROBLE: Para envigados de 2 x 6, 2 x 8 y 2 x 10, de 5 a 9 metros de largo.
ALAMO: 2 x 10", muy seco; TAPA álamo de 3|4" y 1".
MANGOS: Para escobas y plumeros, lisos y torneados.
EN TORNEOS: Completo surtido en patas para mesas, balaustros de escalas y se hace toda clase de trabajos.
Despacho rápido a provincias por pequeñas y grandes partidas. Por carros completos desde mi DESVIO ESCOBEDO.
RAULI, LINGUE Y LAUREL EN BRUTO. — (Pida usted Catálogos). — Casilla 3081.—Teléfono 182 Parque "COMUNIDAD MANUEL ESCOBEDO M."
15-N.

Llegaron Postes
redondos para cierros de POTREROS
Barraca La República
DOMEYKO 2354. — TELEFONO 182, PARQUE

Cadetes ingenieros

Se llama a concurso en la Escuela de Ingenieros de la Armada, para llenar (25) veinticinco vacantes de cadetes supernumerarios.

El examen de admisión se efectuará en las fechas y ciudades que se expresan:

2 de Enero, Iquique y Valdivia.
3 de Enero, Antofagasta y Serena.
4 de Enero, Puerto Montt.
5 de Enero, Santiago y Temuco.
8 de Enero, Punta Arenas.
9 de Enero, Valparaíso.
11 de Enero, Talcahuano.

Las solicitudes deberán encontrarse en la Dirección del Establecimiento antes del 26 de Diciembre próximo.

Por prospectos, dirigirse al

Director de la Escuela de Ingenieros
TALCAHUANO

GUIA PROFESIONAL

ABOGADOS

GABRIEL AMUNATEGUI SALVADOR DE LA VEGA
Estudio, Morandé 235 Int. 2-6. Casilla 3091. Teléfono 1963.

ERNESTO BARROS JARPA
Atiende sus asuntos profesionales el señor Agustín Barros Jarpa, en Morandé 235.

LUIS CONSTENLA
Abogado
Morandé 450. Segundo piso. Asuntos civiles y criminales.

LUIS MALAQUIAS CONCHA S.
Asuntos civiles, criminales, accidentes, apelaciones. Compañía 1066, casilla 1038.

PEDRO DAZA BRANTES
LIVIO ROJAS A.
Morandé 440. Cas. 2015. Teléf. 2951.

ALBERTO DURAN B.
Huérfanos 1304 Of. 8. Casilla 2914.

MIGNOR ELGUETA
Galería Alessandri 19-A. Tel. 586. Asuntos civiles, comerciales, mineros y criminales.

GALVARINO GALLARDO NIETO
Ahumada 168, altos. Teléfono 2046.

OSVALDO HEVIA L.
Morandé N.o 244. Casilla 1831.

JUAN ANTONIO IRIBARREN
Consultas, defensas, asuntos administrativos. Estudio: Estado 91, Oficina 26, de 2 a 6.

RAMON SEGUNDO JIMENEZ
Abogado, Galería Alessandri 17, piso segundo, 10-11, 4-6.

MANUEL MERINO E.
LUIS MERINO E.
Bandera 166. Tel. 2047. Cas. 2404. 1941 y 4.30-6.

FIDEL MUÑOZ RODRIGUEZ. — GUSTAVO CARO PEEL. — Abogados. — Huérfanos 1156. Bolsa de Productos.

ROBERTO DEL RIO
Morandé 435, de 10-11 1|2 y 2-5 1|2.

LORENZO MONTT
AMBROSIO MONTT WILMS
Compañía 1401. Teléf. 2307.

MANUEL OLIVA
Galería Alessandri 19-A. Teléfono 2304. Juicios civiles y criminales.

BERNARDINO LEIVA
Bandera 502.

ROBERTO DE PETRIS
ANDRES NOVOA V.
Abogados. Galería Alessandri 25, casa 2-9 piso. Teléfono 166. Casilla 4044.

ANTONIO PLANET C.
Especialmente cuestiones comerciales. Estudio: Bandera 166. Cas. 4064. Tel. Ing. 1137. 10-11 A. M. 4-6 P. M.

ALFONSO REVECO
Especialmente causas comerciales. Nueva York 59, frente edif. Ariztía.

EMILIO TAGLE RODRIGUEZ
Huérfanos 840. Tel. 2018. Atiende preferentemente asuntos comerciales y mineros, 3-4.

AUGUSTO VICUÑA SUBERCASEAUX
Abogado. Huérfanos 1719. Teléfono 1710.

LUIS FIDEL YAÑEZ
Defensor de Ausentes y de Obras Pías. Moneda 1935.

HUMBERTO YAÑEZ VELASCO
Trasladó su estudio. Agustinas 673. Tel. 1014.

EVARISTO MOLINA HERRERA
Asuntos criminales, civiles, comerciales. Particiones, apelaciones, casaciones. Compañía 1063. Cas. 1175.

LUIS VERGARA ZAÑARTU.
Abogado
Estudio: Gálvez 30. — 2 a 4 P. M.

NOTARIO

FERNANDO ERRAZURIZ TAGLE
Notario abogado. Bandera 245. Casilla 820. Teléf. 3824.

INGENIEROS

ALFREDO LEA-PLAZA
Santiago, Huérfanos 2334. Of. Moneda 1163. Teléf. 187.

MEDICOS

Dr. ITALO ALESSANDRINI L.
Cirugía y ginecología. Consultas de 1-3. Merced 324. Teléf. 3055.

Dr. AMENABAR OSSA
Oculista, 14 años Europa, 3 años medico-director Hospital de Ojos condado Statord (Inglaterra). Merced 494, de 1.30-4. Teléf. 602.

Dr. ARNELLO
Cirugía, anestesia general, venéreas. García Reyes 7. De 12-3; Hospital San Vicente, 4-6.

Dr. AGUILAR
Cirugía general, ginecología, sífilis. De 1-3. San Isidro 229.

Dr. ALCAINO
Oídos, nariz, garganta, vías lacrimales. Dieciocho 257. Tel. 257. 2-5.

Dr. BARRENECHEA
Oculista y especialista en oídos, nariz y garganta. Estado 91.

Dr. ARTURO BARRAZA A.
Vías urinarias, sífilis. Puente 557. 3-6.

Dr. BISQUERT
Vías urinarias, sífilis. Moneda 859. De 3-6. Cas. 2563. Tel. 553.

Dr. JULIO BUSTOS
Médico de ciudad de Santiago. Medicina interna, niños, sífilis. Recoleta 707. De 2-4.

Dr. BORQUEZ SILVA
Estudios Europa. Pulmón, corazón, estómago, intestinos, Rayos X. 3-6. A. Prat 80. Tel. 19. Matadero.

Dr. BRAGA CASTILLO
Rayos X. Merced 130. Tel. 1393. Consultas: de 9-10 y 1-4.

Dr. BUSTOS
Ojos, nariz, garganta. 1-4. Teléf. 2204. Merced, 310.

W. E. COUTTS.
Sífilis, vías urinarias. 3-6. Tel. 1314. San Martín 372.

Dr. ALDO CONTRUCCI
Estudios Europa, medicina interna, sífilis. Agustinas 1729. 2-4. Tel. 3340.

Dr. LEONIDAS CORONA T.
Laboratorio Clínico. Delicias 868 (frente a Estado). 3-5. Tel. 2483.

Dr. CHARLIN
Profesor de enfermedades de la vista. Consultas 3-6. Compañía 2115. Tel. 2532.

Dr. RODOLFO CASTILLO S.
Oído, nariz, garganta. Consultas 2-5. Puente 558.

Dr. EDUARDO CRUZ-COKE L.
Medicina interna. Merced 305. 3.30-5.

Dr. CAMPOS MENDEZ
Medicina interna. Enfermedades y desórdenes sexuales. 10-12; Alameda 862.

Dr. CROIZET
Profesor de la Facultad de Medicina. Regresó de Europa. Consultas 1-3. Dieciocho 191. Tel. 637.

Dr. LEON CHONCHOL
Medicina general. Rayos X. Sífilis, piel, venéreas. Consultas 2-5. San Antonio 40.

LABORATORIO CLINICO
de los doctores O. Letelier G., W. Fernández B. y R. Herrera V., San Antonio 451. Cas. 2886. Tel. 3692. Leche, desgarros, etc. Cultivos. Autovacunas. Exámenes parasitológicos. Tuinores.

DR. E. DAVILA H.
Estudios Europa. Medicina interna. Laboratorio, de 5 a 7. Castro 31.

IGNACIO DIAZ MUÑOZ S.
Medicina general, vías urinarias. Exámenes completos sangre, orina, 2.30-4.30. Bandera 574. Tel. 2424.

Dr. CASTAÑEDA IGLESIAS
Ex-médico residente Hospital Niños. Trasladóse Compañía 1889. Teléfono 254. De 1 1|2 a 3 1|2.

Dr. CARLOS DOREN N.
Enfermedades de señoras. Cirugía, Monjitas 536. Teléfono Inglés 2571. Consultas: de 1 a 4.

Dra. JULIA CLAVERIA
Medicina general. Niños, tratamiento del asma. Consultas: 1-3. Castro 107.

Dra. JUANA DIAZ MUÑOZ
Especialista enfermedades señoras y niños. 4-6, Delicias 858. Tel. 1715.

Dr. ROBERT DE LA MAHOTIERE
Estudios París, Berlín, Médico Hospital San Juan de Dios. Especialista enfermedades corazón. Electro cardiografía. Rayos X (Ortodiagrafía). Poligrafía. Compañía 1975. De 3 1|2 a 5. Casilla 3343.

Dr. DIMITSTEIN
Agustinas 1309, esquina Teatinos. Rayos X. Medicina general, especialmente; corazón, pulmón, estómago e hígado. 1-4. Teléfono 3848.

Dr. DIAZ VELASCO
Medicina interna, niños, sífilis, 2 a 4. Vergara 474. Tel. 236 Parque.

DR. RODRIGO DONOSO GAETE
Medicina interna. Consultas: 5.30-7. Santo Domingo 1477. Teléfono 256.

DOCTOR GEORGES DAUBAS
Consultas 2-4 1|2. Amunátegui 36. Teléf. Ingl. 3079.

DR. DODDS
Cirugía huesos, injertos óseos; cirugía craneo-cerebral, de la médula, y nervios. Estudios EE. UU. Europa. 21 de Mayo 578.

DR. ESPINA
Rayos X. Medicina interna. Estudios Europa. Delicias 1228, esq. Galvez. Teléf. 2102. De 1.30-4.

DR. FUENZALIDA CORREA
Cirugía, ginecología, partos. Merced 668. De 1-3.

DR. FUENZALIDA BRAVO
Profesor, éxito enfermedades de niños. Merced 560. Teléf. 1721. 2-4.

DR. FONTECILLA
Estudios en Europa. Afecciones pulmonares y nerviosas. Rayos X. Delicias 1626.

DR. GARCIA COLLAO
Ojos, nariz, garganta y oídos. San Antonio 148. De 4-6.

DR. ENRIQUE GONZALEZ H.
Estudios Europa, especialmente estomago, intestinos, hígado, diabetes, obesidad, reumatismo. Ejército 644. De 1-3.

Dr. Carlos Garcés Baeza
Delicias 1276. Teléf. 3747
Laboratorio Clínico, Rayos X. Medicina interna. De 1 a 5.

DOCTOR GIANELLI
ESTUDIOS EUROPA
Sífilis, Piel, Vías urinarias. 21 de Mayo 562. Consulta de 2 a 6.

DR. ARISTIDES GONZALEZ C.
Profesor extraordinario. Obstetricia, enfermedades señoras, 1-3. Casilla 1551. Teléf. 2789. Agustinas 629.

DR. GREENE
Regresó Europa. Cirugía, Ginecología. San Martín 509, esquina Catedral. 2-4. Teléf. 2860.

GONORREA E IMPOTENCIA
Debilidad vital y gonorrea con sus afecciones prostatitis, supuraciones, por más crónicas que sean curan en pocos días, garantidas. Sistema nuevo. Dr. Winkelmann, 2 a 5. Alameda 880. Regresó de Alemania.

Dr. GARCIA DOMINGUEZ
Medicina general. Enfermedades señoras. De 2-5. San Martín 453.

Dr. FELIX DAZA BRANTES
Medicina interna. De 2 a 6. Pensionado de San Vicente.

A. ICAZA BARROS
Médico Cirujano
Santo Domingo 739. Teléf. 2809.

DR. CARLOS A. ILLANES B.
Medicina interna y enfermedades de niños. De 3-5. Castro 176.

DR. ALEJANDRO INFANTE
Enfermedades niños, médico Hospital de Niños San Luis. Consultas: 2-4. Delicias 268.

DR. ROBERTO JARAMILLO
Ejército 707. Teléfono 142, Parque.

ENFERMEDADES DE LA PIEL
Sífilis - Radioterapia
Dr. FELIX GRONNERT B.
De 3 a 6. Castro 238

DR. AGUSTIN INJESTROZA
Cirugía y Ginecología. Sífilis. De 4-6. Puente 583.

DR. GUSTAVO JIRON L.
Cirugía y Ginecología. Vergara 65. De 2 a 3.

RICARDO KUSCHEL S.
Cirugía general. De 3-4, excepción Sábados. Merced 136. Teléfono 1344.

DR. A. KORNER ANDWANTER
Estudios en Estados Unidos. Cirugía, ortopedia. Consultas: 2-4. Santo Domingo 623.

INSTITUTO RADIOLOGICO
Radioscopia, radiografía, radioterapia.

DR. ADOLFO KLAPLAN
Estudios Estados Unidos y Europa. Compañía 1429.

INSTITUTO SANITAS
Agustinas 1955 - Teléf. 2438
Laboratorio, Autovacunas, Rayos X. Radioterapia profunda, Luz Ultravioleta, Aplicaciones eléctricas, inhalatorio de Radium. Baños de ácido carbónico. Diatermia, Ortopedia.

DOCTOR LAVAL
Medicina interna. Amunátegui 31. De 4-6. Domicilio: Cochrane 340.

Dr. H. LEA PLAZA
Regresó de Europa. De 2-5. Claras 693. Teléf. 3880.

DR. LABRA LETELIER
Nariz, garganta y oídos. Consultas de 2-5. Compañía 1361.

DR. TEODORO LEIBLE
Enfermedades nerviosas. Medicina interna. Rayos X. Lunes, Miércoles, Viernes, 3-7; Martes, Jueves, Sábados 2-4. Olivos 794.

DR. LOIS
Trasladóse San Pablo 1236. Medicina. Cirugía, Inyecciones intravenosas. 1-4.

DR. ARMANDO LEON I
Cirujano
Compañía 1909. De 1-3. Teléfono 3849.

DRA. CORA MAYERS
Estudios Europa. Enfermedades niños y Ginecología. Ahumada 49. De 4-6. Teléf. 711.

DR. MORALES VILLABLANCA
Jefe Policlínica. Piel, sífilis, venéreas, 3-6. Galería Alessandri 24. Regresó.

Dr. JUAN MARIN
Consultas: Amunátegui 85, de 4.30 a 6| Domicilio: Nataniel 149.

DR. MEZA OLVA
Estudios Europa, Medicina interna, sífilis, 4 a 6. Dieciocho 268. Teléfono 1769. Domicilio: V. Mackenna 955. Teléfono Santa Elena 9.

DR. ITALO MARTINI E.
Ojos, oídos, nariz y garganta. Delicias 1164. De 2 a 4 P. M.

DR. JUAN MONTENEGRO M.
Enfermedades de niños. Compañía 1770. Teléfono 2120.

PROF. B. MUÑOZ PAL.
Cirugía general. Dieciocho 250. De 3 a 4.

DR. MALBRAN
Enfermedades mentales y nerviosas. De 2 a 6. San Antonio 584.

DOCTOR MUJICA
Profesor enfermedades vista. Ojos artificiales. Consultas: 10 a 12, y 1 1|2 a 3. Recoleta 368.

DR. MOUAT S.
Ginecología, partos, ex-jefe Clínica Ginecológica Dr. Korner. Brasil 26. De 1 a 4.

MANUEL MORENO
Medicina general. Particularmente pulmón, estómago, intestinos. Tratamiento especial tuberculosis pulmonar. Estudios Europa. San Francisco 155, 2 1|2 a 4 1|2.

DOCTOR MUJICA
Profesor enfermedades vista. Ojos artificiales. Consultas: 10 a 12, y 1 1|2 a 3. Recoleta 868.

DR. MELENDEZ
Medicina interna, Sífilis. Merced 778, de 3-5. Domicilio: Sante 2007. Teléfono 2246.

DRA. MAGDALENA NEIRA
Medicina interna y señoras. Consultas: de 2 a 4. Delicias 145.

DR. MORAGA FUENZALIDA
Medicina y Cirugía de niños. Cochrane 118. Teléfono 2804. De 1 a 3.

DR. NUÑEZ ZAMORA
Martes, Jueves, Sábado, 2-5. Matucana 239. Teléfono 291, Estación.

Dr. GMO. MORALES BELTRAMI
Médico-jefe Policlínica "El Buen Samaritano". Catedral 2257, de 1-3.

DR. ORREGO PUELMA
Médico Hospital San Juan de Dios. De 1 1|2 a 3 1|2, Agustinas 1314.

DR. OHLBRICH
Titulado Alemania, Chile, Medicina interna, enfermedades de niños. Teléfono 332. Catedral 1483.

DR. LUIS OPAZO F.
Jefe Policlínica Niños, Prof. Sanhueza. Compañía 2831. De 1-3.30.

Dra. ERNESTINA PEREZ
Estudios en Europa. Consultas de 10 a 12 y 2 a 4. Alameda 540.

DR. GUILLERMO PUELMA
Vicuña Mackenna 171. Teléfono 431. De 3 a 4.

DR. MARCIAL PARADA
Oídos, nariz, garganta. De 3 a 5. —Santo Domingo 831. Teléf. 1859.

DR. ALBERTO PANATT
Jefe Policlínica Prof. García Guerrero. Medicina general, Sífilis. 1.30 a 4. Teléf. 1211. Huérfanos 1819.

DR. PATIÑO MAC-IVER
Medicina interna, Niños. Sífilis, Libertad 448. De 2 a 5.

DR. DAVID PULIDO I
Enfermedades niños. Santo Domingo 1790. Teléfono 2152. De 1 a 4.

DR. PEUNES
Estudios en Europa, Jefe de Clínica: Piel, Sífilis, Venéreas. Merced 490. Casilla 2894.

DR. RICARDO PERALTA G.
Cirugía general, especialmente de niños. Compañía 1606.

PROFESOR PARDO
Cirugía y enfermedades de señoras. Consultas: 2 a 4. Ejército 119.

DR. PANTOJA
Corazón, pulmón, estómago, sífilis. 2-4, 7-8. Tel. 574. Sto. Domingo 1036.

DR. RAFAEL PEÑARANDA R.
Especialidad corazón, estómago, hígado, riñón, sífilis, venéreas. Llamados nocturnos. 2-4. Catedral 1988.

PROFESOR DR. SOTO PARADA
Laboratorio Clínico. Moneda 1055. De 2 a 6.

DR. EMILIO PETIT
Cirugía General, vías urinarias. Consultas: Dieciocho 128.

DR. JULIO PAREDES P.
Especialmente enfermedades señoras. Ginecología y cirugía abdominal. 2 a 4. Amunátegui 53.

DR. QUIROGA
Enfermedades nerviosas y mentales. Puente 583. Consultas de 2 a 5.

DR. EDUARDO DE RAMON
Cirugía. Enfermedades señoras. De 1 a 3. Agustinas 1606. Teléfono 3623.

DR. ALBERTO RAHAUSEN J.
Carmen 47. De 4-6. Tel. 3022. Riquelme 47. De 1-4. Teléf. 1642.

DR. JOEL RODRIGUEZ P.
Estudios Europa. Medicina interna, Especialmente estómago, intestinos. Rayos X. De 2-4. Amunátegui 539. Teléfono 2810.

DR. SUAREZ ALVAREZ
Oculista, jefe clínica oftalmología: 1-3. Santo Domingo 1344.

DR. SCHWARZENBERG L.
Enfermedades niños. Merced 188.—Teléfono 1344.

DR. STUARDO
Estudios Europa. Enfermedades niños. 1 a 4. Moneda 1626. Tel. 2245.

DR. SANTANDER
Estudios Europa. Corazón, riñón sífilis, especialmente estómago, intestinos. Rayos X. Laboratorio Alameda 2079. De 2 a 5.

DR. OSCAR PERALTA C.
Medicina general. Enfermedades señoras. Rayos X. Laboratorio. Delicias 1276. Teléfono 3747. De 1 a 2½. Residencia: Prat 671. Teléfono 191.

DR. MARCO A. SEPULVEDA R.
Laboratorio: Bandera 136. Teléfono 233. Exámenes completos: Sangre, orina, esputos, etc. Cultivos. Autovacunas. Abierto a toda hora.

DR. HELLMUTH SIEVERS W.
Médico-cirujano. Domicilio: Molina 632. San antonio 275, 2 a 3½.

GABINETE DE MECANOTERAPIA
Instituto Superior de Educación Física. Monrandé 750. El gabinete estará a cargo del doctor H. Sievers. Consultas: Martes, Jueves y Sábado. De 4 a 5.

DR. STOLTING
Oculista. Médico recibido Alemania y Chile. Compañía 1392. De 3 a 5.

DR. TORRES TORRES
Jefe Clínica Prof. Korner. Enfermedades señoras. Catedral 1249. De 2 a 5.

DR. VEGA MACKEE
Exclusivamente pulmón. Nataniel 109. 2-3½. Lunes, Miércoles y Viernes.

DR. JAIME VIDAL
Ex-Director Sanatorio San José, enfermos pulmón. Puente 557, de 3 a 6.

L. VALENZUELA DIAZ
Medicina general. Sífilis. Rayos X. De 2 a 5. Catedral 2160.

DR. VIVES BRAVO
Estudios Europa. Enfermedades niños, 2 a 4. Tel. 2896. Monjitas 817.

DR. VARGAS SALCEDO
Cirujano. Martes, Jueves y Sábado. 2 a 5. Teatinos 354. Teléf. 1060.

DR. G. E. VIDAL S.
Consultas: 4 a 6. Delicias 2646. Teléfono 245, Estación.

PROFESOR VARGAS SALCEDO
Cirujano. Martes, Jueves y Sábado. 2 a 5. Teatinos 354. Teléfono 1060.

DR. YAÑEZ G.
Regresó de Europa. Pie., Sífilis, Venéreas. Delicias 865.

DR. VICUÑA HERROSO
Ayudante Clínica Prof. García Guerrero, medicina interna. Especialmente enfermedades corazón. Martes, Jueves, Sábado, de 2½ a 4½. Almirante Barroso 270. Teléfono 1053.

DR. MAURICIO WEINSTEIN
Piel, Sífilis y Venéreas. Radioterapia y Luz Ultravioleta. Especializado en Europa. Agustinas 1357. De 2 a 5.

DR. WAUGH ALDUNATE
606-914. Estudios Europa. Medicina Interna, Venéreas, Sífilis. Reacción Wassermann, 2-4½. Compañía 1853.

DR. WIREN
Oídos, nariz, garganta. Compañía 1606. De 2 a 3.

DENTISTAS

DR. RUBEN BUSTOS
Graduado en "Philadelphia Dental College". Larga experiencia profesional. Catedral 1280.

DR. CLODOMIRO CONTRERAS
San Antonio 451. Teléfono 3692. Horas: 9-11 y 2-6.

DR. CERDA LOPEZ
Dentista. Santo Domingo 849. Especialmente Coronas, Puentes, Porcelana. Hora fija.

DOCTOR GALLARDO GONZALES
Cirujano Dentista. Estudios Philadelphia. Consultas diurnas y nocturnas. Echaurren 28. Regresó.

PEDRO MENDEZ
Huérfanos 782. (Precios antiguos). Estudios Estados Unidos, Europa.

CLINICA DENTAL
Doctor Valenzuela Basterrica
Unica clínica atendida por médico doctor Alberto Rahausen. Cirugía general de 2 a 4. Cuatro dentistas especialistas, de 9 a 7. Riquelme 47. Teléfono 1642.

DOCTOR ROGAT
ESPECIALISTA PIORREA-ALVEOLAR
ENCIAS SUPURANTES
DIENTES MOVIBLES
BOLSA-COMERCIO
Of. 212-213

MUÑOZ LOBOS HNOS.
Extracciones sin dolor. Somnoforino, puentes, placas, tratamientos rápidos. San Diego 307-442.

RAFAEL URQUIETA S.
Dentista, Agustinas N.o 853.

NICOLAS RODRIGUEZ P.
Dentista
Ayudante clínica operatoria Escuela Dental. Nataniel 159.

DR. P. DE PETRIS P.
Dentista, Galería Alessandri N.o 25. Trabajos rápidos, sin dolor. Teléfono 156.
5-Dic.

VIRGILIO ACUÑA M.
Cirujano-Dentista. Ayudante Clínica Operatoria Escuela Dental. Huérfanos 2796.

CESAR VACCARO F.
Dentista.—Ayudante Clínica Operatoria Escuela Dental. Trasladóse: Compañía 1053.

VETERINARIOS

SCHMIDT HERMAN
Enfermedades animales en general, llamados domicilio. San Antonio 457. Teléf. 3649.

ARQUITECTOS

EDUARDO TASSO
Construcciones, transformaciones y reparaciones. Honorarios: 8 por ciento. Planos, Presupuestos. Morandé 440.

MATRONAS

ROSENDA CASTRO DE TERRY
Recibe pensionistas; inyecciones. Atención especial. Cochrane 1259.

CLINICA PRIVADA DE OBSTETRICIA
Señora Reyes, matrona ginecologista. Establecimiento moderno. Atendido por dos cirujanos especialistas. Recibe enfermas todas partes del país. Partos. Precios moderados. Consultas gratis. Esmeralda 636.

ANA VILLAVICENCIO
Trasladó su consultorio a Prat 614.

CLINICA GINECOLOGICA
Mercedes Darrigrinol, partos, curaciones, inyecciones. Trabajo doctores especialistas. Cumming 789.

ANA G. VARGAS BARRERA
Partos. Recibe pensionistas. Cochrane 985.

MATRONA ERAZO
Huérfanos 2469, entre García Reyes y Bulnes. Gran pensionado particular. Partos, atendidos especialmente por su propietaria o médicos, a elección de la señermas. Enfermedades de señoras, atendidas por médicos especialistas. Pensionistas. Inyecciones, atiende a domicilio.

Mme. E. FRAGNAUD
Matrona francesa. Manuel Rodríguez 647, entre Sto. Domingo y Rosas.

"MATERNIDAD PARTICULAR"
Partos desde 50. Pensionistas meses, curaciones, flores blancas, inyecciones, baños. Consultas gratis. Turno permanente: Arturo Prat 614.

SARA OSORIO DE GONZALEZ
Pensionado particular para partos, curaciones internas. Asistencia domicilio. Rosas 1727.

PENSIONADO CRUZ ROJA
Emma de Torres, matrona llegada Buenos Aires. Atiende en su clínica enfermas, partos desde $ 100. Recibe pensionistas en espera. San Diego 360.

PENSIONADO "DRA. VICENTINA"
Recibe enfermas, meses, días. Asistencia completa, partos, $ 50. Turno permanente. San Diego 57.

PENSIONADO PARTICULAR
Mercedes Rojas, matrona. San Diego 930. Recibe pensionistas de todas partes del país. Partos, inyecciones. Curaciones internas. Atiendo consultas por cartas. Consultas gratis. Precios módicos

T U R F

LAS CARRERAS DE AYER EN EL CLUB HIPICO

TIRADENTE, SE ADJUDICA EL CLASICO "GRAN CARRERA DE VALLAS"

Black Queen, abandona la categoría de perdedores.— Rocler, Quilipín, Náutico, Kodak, Bambalina y Pega, vencen en las pruebas restantes

Relación y resultados generales.—Noticias diversas

BLACK QUEEN, QUE AYER ABANDONO LA CATEGORIA DE PERDEDOR; JINETE: A. MOLINA

A pesar que la tarde hípica de ayer no ofrecía grandes atractivos, fué numerosa la concurrencia que tanto en paddock como en populares, se dió cita en nuestro principal hipódromo.

La cátedra estuvo en uno de sus mejores días, triunfando 4 de sus favoritos, los restantes, la mayoría salieron placé.

La base del "meet" residía en el Clásico Gran Carrera de Vallas, sobre 4.300 metros, en la que el gran favorito Tiradente se impuso por 3|4 de cuerpo sobre Demetrio.

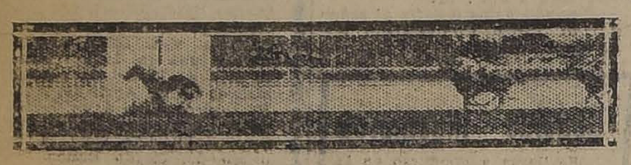

1.a CARRERA.— BLACK QUEEN, SAILOR, JOHNSON, HOT POINT

La cotización que las pizarras dieron minutos antes de correrse la prueba, fué la siguiente:

Tirandente	1.385	boletos
Ragusa	526	"
Demetrio	419	"
Exito	122	"
Total	2.452	"

La partida no tardó en ser dada y fué Exito el primero en comandar el lote, no tardando en pasar a ocupar Ragusa el puesto de "Leader", seguido de Exito, Demetrio y Tirandente, orden éste en que por primera vez desfilaron los competidores por frente a la meta. Al salvar el obstáculo que queda frente al poste de los 1.400 metros, rodó Ragusa, quedando nuevamente Exito a la cabeza del reducido lote. En la segunda pasada por la meta Tirandente, avanzó y pasó a la vanguardia, mientras Demetrio, se colocaba en segundo lugar, quedando al fondo Exito. Girada la curva final, Demetrio cargó sobre el puntero, salvando los dos animales casi juntos la última valla, en donde Tirandente estuvo a punto de rodar, y en consecuencia perdió algún terreno, el que no tardó en recuperar, cruzando el disco con 3|4 de cuerpos sobre Demetrio. Tercero y último a dos cuerpos Exito. Tiempo: 5.23 3|5.

2.a CARRERA.— ROCLER, PRIORA, GAITERO, MIGUET.

En la carrera de apertura, destinada a 3 años no ganadores, Black Quen se impuso holgadamente sobre sus adversarios adjudicándose los $ 4.000 de recompensa.

Dada la señal, Hot Point se disparó al frente, Colocándose en segundo lugar Sailor, delante de Black Queen, mientras Gran Dama se quedaba parada en las huinchas. No tardó Black Queen en mejorar su colocación y pasar girado el codo de los 1,100 metros a ocupar el segundo puesto. En el derecho el puntero desapareció ante el avance de Black Queen, la que frente a las tribunas populares, liquidaba la carrera a su favor, trasponiendo el disco con cuerpos de ventaja sobre Sailor. El tercer lugar, a 1|2 cuerpo ocupó Johnson, delante de Hot Point.

Tiempo: 1.40 1|5.

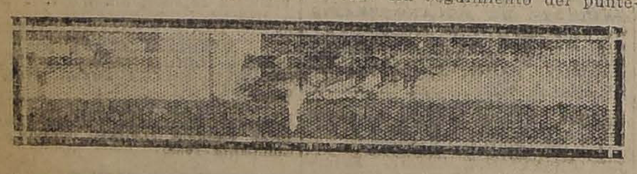

3.a CARRERA.— QUILIPIN, FARRUCHO, EUDON, XANTHIA.

En la 2.a carrera, handicap sobre 1.100 metros, Rocler se adjudicó el triunfo. Taglioni y Priora se alternaron en el puesto de peligro, apareciendo el lote con esta última a la cabeza, en la tierra derecha, asediado de Pasajes, Gaitero y Miguet. Frente a las tribunas populares, surgió Rocler en un seguro avance, dominando a la puntera metros antes de la meta, la que cruzó con 3|4 de ventaja sobre Priora. El tercer lugar a 1 pescuezo, lo conservó Gaitero, delante de Miguet.

Tiempo: 1.7 1|5.

De extremo a extremo, Quilipín se impuso en el Premio Panguilemu, sobre 1,800 metros y destinado a 3 años ganadores de una carrera. En seguimiento del puntero, se lanzó Eudón, colocándose en tercer término Farucho, delante de Xanthia, mientras Xirgú cerraba la marcha. No tardó Quilipín en sacar tres cuerpos de luz sobre sus perseguidores, ventaja con que apareció en la recta, en donde inútilmente trataron de darle caza, cruzando la raya con 3|4 de cuerpo de ventaja sobre Farrucho, que en los tramos finales arrebató el segundo puesto a Eudón, que ocupó el tercero a igual distancia. Cuarta Xirgú. Quinta y última Xanthia.

Tiempo: no se tomó.

A una estrecha llegada dió ocasión la carrera siguiente, que fué ganada por Náutico.

Puesto el lote en movimiento, Variable fué el primero en lucir sus colores en el puesto de peligro, escalonándose en los puestos siguientes Ancoa, Hesperia y Alava, quedando Náutico penúltimo, delante de Glaneuse, que partió des- [illegible] tarde [illegible] pos sobre él. Sin mayores alternativas, giraron el codo final, defendiéndose el puntero del avance que le llevaron sus dos enemigos, quienes remataron a un cuerpo de él, en empate.

Tiempo: 1.30 2|5.

La gran favorita Bambalina se adjudicó relativamente fácil la prueba de fondo sobre 2,000 metros.

Alzadas las cintas, Madagascar tomó la punta, seguida a tres cuerpos de Bambalina, y los demás en grupo, con Alta Ley y Papamoscas, cerrando la marcha. Frente al poste de los 900 metros, Bambalina cargó sobre la puntera, apareciendo en la recta a la cabeza del grupo. La hija de Siberien se vino al disco victoriosa sin otros enemigos que Poincaré y Harold, al primero de los cuales aventajó por un cuerpo, y éste a su vez precedió por uno y medio a Harold. Cuarto llegó Papamoscas.

Tiempo: 2.4 4|5.

TIRADENTE, GANADOR DEL CLASICO "GRAN CARRERA DE VALLAS", JINETEADO M. SOTO

5.a CARRERA.— CLASICO "GRAN CARRERA DE VALLAS: TIRADENTES, DEMETRIO, EXITO.

La carrera de clausura se resolvió con la sorpresa de Pega Pega, que pagó el mejor dividendo de la tarde.

La partida demoró largo rato y cuando los competidores fueron puestos en movimiento, fué Fósforo el que primero señaló el camino, colocación que girado el codo, de los 1,100 metros cedió a Pega Pega, mientras Borgue pasaba al segundo puesto, seguido de Camueso y Papagayo, quedando en los últimos lugares Ofensivo y Chacolí.

En el derecho las distancias se hicieron más estrechas, surgiendo Ofensivo en los tramos finales en un formidable rush, pero sin lograr rebasar la línea de carrera de Pega Pega, que lo aventajó por una cabeza.

Tiempo: 1.24 2|5.

Resultados Generales

1.a Carrera

Premio PIONEER. — 1.600 metros. — Premios: $ 4.000 al 1.o y $ 800 al 2.o.

	G.	P.
1.o Black Queen, con 54 kilos, por Pibe y Black Pudding, del Stud Good Hope, jockey, A. Molina		
2.o Sailor, con 56.2 kilos, jinete, J. Oregón	1126	512
3.o Johnson, con 53 kilos, jinete, L. Angulta	712	340
2.o Hot Point, con 54 kilos, jinete, C. Santander	180	88
Gran Dama, con 51 kilos, jinete, L. Zamora	328	190
	82	64
Total	2426	1194

Ganado por 4 cuerpos; el 3.o a 1|2 cuerpo.
Tiempo: 1.40 1|5.
No corrieron: Coquito, con 59 kilos; y Tendal, con 56.

Dividendos: Tribunas, unidad de $ 10
Ganador de Black Queen. . $ 19.46
Placé de id. 12.20
Id. de Sailor 13.30

Dividendos: Galerías, unidad de $ 5
Ganador de Black Queen. . $ 13.10
Placé de id. 6.90
Id. de Sailor 6.80

Dividendos: Viña del Mar, unidad de $ 5
Ganador de Black Queen. $ 15.0
Placé de id. 7.10
Id. de Sailor. 7.40

2.a Carrera

Premio PELUSA. — Distancia: 1.100 metros. — Premios: $ 3.000 al 1.o, 600 [illegible] 300 al 3.o

Pasajes, con 52.8 kilos, jinete, J. Vergara	586	431
Pepa de Oro, con 49 kilos, jinete, J. Pinto	683	619
Maryland, con 48 kilos, jinete, L. Bravo	178	152
Total	3288	2346

Ganado por 3|4 de cuerpo; el 3.o a 1 pescuezo.
Tiempo: 1.7 1|5.
No corrieron: Popy, con 53 kilos; Mamadeira, con 51; Naveta, con 50; y Felicity, con 40.

Dividendos: Tribunas, unidad de $ 10
Ganador de Rocler. . . . . $ 45.60
Placé de id. 31.30
Id. de Priora. 36.40
Id. de Gaitero. 36.30

Dividendos: Galerías, unidad de $ 5
Ganador de Rocler . . . . $ 24.80
Placé de id. 11.40
Id. de Priora. 18.40
Id. de Gaitero. 16.00

Dividendos: Viña del Mar, unidad de $ 5
Ganador de Rocler . . . . $ 45.00
Placé de id. 17.00
Id. de Priora. 19.20
Id. de Gaitero. 15.10

3.a Carrera

Premio PANGUILEMU. — Distancia: 1.800 metros. — Premios: 3.000 al 1o, y 600 al 2.o.

	G.	P.
Quilipín, con 56 kilos, [illegible]los, por Brasil II y [illegible]queza, del señor G. [illegible]Santa María, jockey, [illegible] Molina	1883	572
[illegible]rrucho, con 56 kilos, [illegible]e, J. Vergara	400	182
[illegible]don, con 53 kilos, [illegible]e, L. Zamora	858	315
[illegible], con 54 kilos, jinete [illegible] Silva	100	51
Xirgú, con 54 kilos, jinete, H. Ramírez	379	177
Total	3620	1297

Ganado por 3|4 de cuerpo; el 3.o a 3|4 de cuerpo.
Tiempo: no se fijó.

Dividendos: Tribunas, unidad de $ 10
Ganador de Quilipín. . . . $ 17.30
Placé de id. 13.60
Id. de Farucho. 21.30

Dividendos: Galerías, unidad de $ 5
Ganador de Quilipín. . . . $ 9.90
Placé de id. 7.20
Id. de Farrucho. 12.00

Dividendos: Galerías, unidad de $ 5
Ganador de Quilipín. . . . $ 10.10
Placé de id. 6.80
Id. de Farrucho. 11.40

4.a Carrera

Premio PASTELITO. — Distancia, 1,100 metros. — Premios, 3,000 al 1.o, 600 al 2.o y 300 al 3.o

	G.	P.
1.o Náutico, con 53.7 kilos, 4 años, por Siberien y Chilena, del señor A. Zúñiga, jockey, A. Molina	933	618
2.o Alava, con 55 kilos, jinete, R. Pérola	162	140
3.o Hesperia, con 50 kilos, jinete, G. Aravena	1151	653
4.o Variable, con 58 kilos, jinete, C. Pombt	140	107
Antilla, con 55 kilos, jinete, A. Silva	59	49
Espaduña, con 54 kilos, jinete, J. Oregón	622	373
Ancoa, con 52 kilos, jinete, D. López	483	327
Glaneuse, con 52 kilos, jinete, H. Ramírez	550	445
Mollach, con 51.2 kilos, jinete, L. Bravo	215	188
Sperata, con 51 kilos, jinete, J. Osorio	331	233
Total	4646	3138

Ganado por 1|2 pescuezo; el 3.o a 3 cuerpos.
Tiempo: 1.6 1|5.
No corrieron: Molibdeno, con 56 kilos; Pensativa, con 55; Heródoto, con 49.

Dividendos: Tribunas, unidad de $ 10
Ganador de Náutico. . . . $ 44.80
Placé de id. 17.00
Placé de Alava. 43.00
Id. de Hesperia. 17.20

Dividendos: Galerías unidad de $ 5
Ganador de Náutico. . . . $ 22.90
Placé de id. 9.10
Id. de Alava. 18.60
Id. de Hesperia. 8.30

Dividendos: Viña del Mar, unidad de $ 5
Ganador de Náutico. . . . $ 21.70
Placé de id. 8.40
Id. de Alava. 18.30
Id. de Hesperia. 9.20

5.a carrera

Premio GRAN CARRERA DE VALLAS (Clásico).— 4,300 metros. — $ 6.000 al 1.o $ 1,200 al 2.o y $ 600 al 3.o

	G.	P.
1.o Tirandes, 73 kilos, 5 años, por Filipo e Immortelle, del señor Kojakowick, jockey M. Soto	1385	278
2.o Demetrio, 75, C. Alarcón	419	101
3.o Exito, 70, O. Carrasco	122	54
4.o Ragusa, 77, C. Quezada	526	121
	2452	562

Ganado por 3|4 cuerpo; el 3.o a 2 cuerpos.
Tiempo: 5.23 3|5.

Dividendos: Tribunas, unidad de $ 10
Ganador de Tiradente . . . $ 15.90
Placé de id. 12.10
Placé de Demetrio 15.40

Dividendos: Galerías, unidad de $ 5
Ganador de Tirandente . . . $ 8.60
Placé de id. 6.20
Placé de Demetrio 7.80

Dividendos: Viña del Mar, unidad de $ 5
Ganador de Tiradente . . . $ 8.30
Placé de id. 5.70
Placé de Demetrio 7.10

6.a carrera

Premio PALESTINA.— 1,500 metros.—$ 3,00 al 1.o

	G.	P.
1.o Kodak, 54 kilos, 3 años, por El Tango y Ketleness, del señor E. Anguita, jockey Alf. Silva	1132	
2.o Predilecta, 56, J. Vergara	2335	
2.o Puff, 54, A. Molina	2013	
	5480	

Ganado por 1 cuerpo; los 2.os en empate.
Tiempo: 1.30 4|5.
No corrieron: Danger, 56 y Charlatán 50.

Dividendos: Tribunas, unidad de $ 10
Ganador de Kodak . . . . $ 43.—

Dividendos: Galerías, unidad de $ 5
Ganador de Kodak . . . . $ 17.70

Dividendos: Viña del Mar, unidad de $ 5
Ganador de Kodak . . . . $ 20.90

7.a carrera

Premio PERFECTA.— 2,000 metros.—$ 4,00 al 1.o $ 800 al 2.o y $ 400 al 3.o

	G.	P.
1.o Bambalina, 55 kilos, 5 años, por Siberien y Brigitte, del señor W. Gatica, Jockey, D. López	2128	895
2.o Poincaré, 57, Alf. Silva	684	432
3.o Harold, 58, H. Ramírez	765	331
4.o Papamoscas, 47, L. Bravo	300	269

Winchester, 51, O. [illegible]
Velada, 52, [illegible]
Alta Ley, 49, L. [illegible]
Madagascar, 44, [illegible]
Silva.

Ganado por 1 cuerpo y 1|2 cuerpo.
Tiempo: 2.4 4|5.
No corrió Sampayo.

Dividendos: Tribunas, unidad de $ 10
Ganador de Bambalina . . . $ [illegible]
Placés de id. . . . . [illegible]
Placé de Poincaré . . . . [illegible]
Placé de Harold . . . . [illegible]

Dividendos: Galerías, unidad de $ 5
Ganador de Bambalina . . . $ [illegible]
Placé de id. . . . . [illegible]
Placé de Poincaré . . . . [illegible]
Placé de Harold . . . . [illegible]

4.a CARRERA: NAUTICO, ALAVA, HESPERIA, VARIABLE.

Dividendos: Viña del Mar, unidad de $ 5
Ganador de Bambalina . . . $ [illegible]
Placé de id. . . . . [illegible]
Placé de Poincaré . . . . [illegible]
Placé de Harold . . . . [illegible]

5.a CARRERA

Premio PRIORATO.— [illegible] —$ 3,00 al 1.o $ [illegible] al 3.o

1.o Pega Pega, 41 kilos, 4 años, por Pirapó y Aquilina, del señor [illegible] Walker, jockey S. Gómez.
2.o Ofensivo, 55, J. [illegible] lina.
3.o Bilanz, 44, J. [illegible]

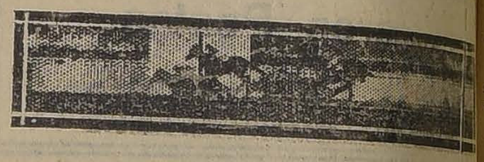

6.a CARRERA: KODAK, PREDILECTA, PUFF.

4.o Borgue, 54, J. Vergara.
Camueso, 53, H. Ramírez.
Papagayo, 48, O. Osorio.
Fósforo, 46, L. Bravo.
Kalmuco, 46, P. Silva.
Chacolí, 41, O. Contreras.

Ganado por 1 cabeza; el 3.o a cuerpo.
Tiempo: 1.35 2|5.
No corrieron: Puff, 56 kilos; 52; Tetuán, 49 y Tehuán.

Dividendos: Tribunas, unidad de $ 10
Ganador de Pega Pega . . . $ [illegible]
Placé de id. . . . . [illegible]
Placé de Ofensivo . . . . [illegible]
Placé de Bilanz . . . . [illegible]

Dividendos: Galerías, unidad de $ 5
Ganador de Pega Pega . . . $ [illegible]
Placé de id. . . . . [illegible]
Placé de Ofensivo . . . . [illegible]
Placé de Bilanz . . . . [illegible]

Dividendos: Viña del Mar, unidad de $ 5
Ganador de Pega Pega . . . $ [illegible]
Placé de id. . . . . [illegible]
Placé de Ofensivo . . . . [illegible]
Placé de Bilanz . . . . [illegible]

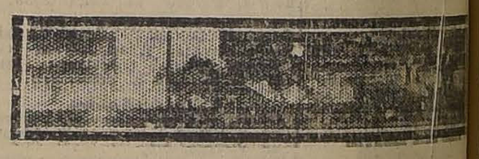

7.a CARRERA.— BAMBALINA, POINCARE, HARALD, PAPAMOSCAS.

CIGARRILLOS
La Flor de Cabañas
HABANOS EXTRA FINOS

HAGA DE SIN NOMBRE EL COMPAÑERO INSEPARABLE DE SU VIDA, Y LO HARA OLVIDAR SUS PENAS

NECESITAMOS
SUB-AGENTES para la Región Sur.
Presentarse a la Gerencia General, Ahumada 27.
SINGER SEWING MACHINE Co.

Ojo - CONSTRUCTORES - Ojo
GRAN REALIZACION DE:
50.000 LISTONES machihembrados para piso. Raulí, 1x4½", a... $ 90.00
100.000 LISTONES machihembrados para piso. Laurel, 1x4½", a... $ 70.00
Roble pellín en cualquier dimensión hasta DIEZ METROS de LARGO, para entrega inmediata, a los precios más bajos de PLAZA.
Antes de comprar cualquier artículo sírvase consultar precios a la
BARRACA Y FABRICA "IBERIA"
MATUCANA N.o 745 :-: TELEFONO INGLES 48, YUNGAY

VENDEDOR
con bastante práctica en vinos y licores se necesita para un importante establecimiento de Valparaíso.
Buena oportunidad para persona de trabajo que desee progresar.
Dirigirse a:
J. León Th.
CORREO 3.— VALPARAISO
N-20

English Money Exchange
CAMBIO DE MONEDAS
La casa más antigua de Santiago.
COMPRA Y VENTA DE TODAS CLASES DE MONEDAS NACIONALES Y EXTRANJERAS.
273 Estado 273—I. Jacobs.—Casilla 1[illegible]

A LA VANGUARDIA DE TODAS SUS SIMILARES
Están las lamparillas
PHILIPS
Sin rival por su duración, buena luz y economía.
En venta en todos los almacenes eléctricos.
Importadores:
MORRISON & Co.
AHUMADA 65-77 — SANTIAGO
Sub Agentes: Raab, Rochette, Roca y Cía. — Estado 235

LAS CARRERAS DE LA MAÑANA DE AYER EN EL HIPODROMO CHILE

...ndantemente concurrida se ...reunión de ayer en el Hipódromo Chile.

...ledra sólo vió ganar a dos ...favoritos. Fantomas y Xerosis también contaban con ...preferencias.

...favorito Fantomas ganó ...extremo la carrera ...sobre 900 metros.

...Fantomas lució sus colores al ...y corridos 100 metros se ...tres cuerpos sobre Aralar, ...Sensation. El puntero de...a la recta conservando ea...ja, y aunque al final decaí...alcanzó a preceder por un ...a Aralar. El tercer puesto, ...sus enemigos y consiguió destacarse tres cuerpos sobre ellos al girar la curva. En la recta Find Out atropelló, y aunque descontó mucho terreno, tuvo que contentarse con el segundo puesto, a medio cuerpo de la hija de Oviedo. El tercer puesto, a uno y medio cuerpo, entrando fuerte, lo obtuvo Hyrcanie delante de Sardónica.

Tiempo: 1.33 3|5.

La favorita Elmore fué batida por Tangola en los 1,500 metros del premio Carola.

Injuria tomó el puesto delantero perseguida por Witchcraft, Popy, Elmore y Gentilhomme, orden en que se desarrolló la carrera hasta que en un hermoso tête a tête se fueron en demanda de la meta. A 150 metros del disco Asturiano dominó a su rival; pero éste reaccionó y en la meta logró sacarle 1|2 cabeza de ventaja. El tercer puesto, a 1 1|2 cuerpo, lo ocupó Saltarella, delante de Octubre.

Tiempo: 54 3|5.

RESULTADOS GENERALES

1.a carrera

Premio CONQUISTA. — 900 metros.—Premios: $ 1,500 al 1.o, 300 al 2.o y 150 al 3.o

	G.	P.
1.o Fantomas, con 51 kilos, 4 años, por Faneo y Cuyanita, del Stud La Granja, jockey L. Bravo	702	536
2.o Aralar, 58, E. Canales	127	72
3.o Piltrafa, 56, J. F. Bernal	288	199
4.o Slava, 54, G. Aravena	285	223
Retorta, 53, L. A. Jerez	29	20
Burguesa, 52, N. Oteiza	143	99
Naveta, 52, J. Vergara	468	247
Sensation, 52.5, C. Pombet	480	295
Flandera, 50, J. Pinto	174	131
Catilina, 49, J. Osorio	101	64
Lorita, 44, A. Sánchez	34	65
	2829	1941

Ganado por 1 cuerpo; el 3.o a 1 pescuezo.

Tiempo: 54 4|5.

No corrieron: Rocler, 58; Popy, 55; Pasajes, 53; y Pepa de Oro, 51.

Dividendos de Tribunas, unidad de 5 pesos:

Ganador de Fantomas	$ 18.10
Placé de id.	7.90
Id. de Aralar	26.80
Id. de Piltrafa	12.90

Dividendos de Galerías, unidad de 2 pesos:

Ganador de Fantomas	$ 7.70
Placé de id.	3.80
Id. de Aralar	9.60
Id. de Piltrafa	5.90

Dividendos de Viña del Mar, unidad de 5 pesos:

Ganador de Fantomas	$ 34.30
Placé de id.	11.20
Id. de Aralar	17.60
Id. de Piltrafa	12.50

2.a carrera

Premio COQUETA.—900 metros.—Premios: $ 1,500 al 1.o, 300 al 2.o y 150 al 3.o

	G.	P.
1.o Maryland, con 49 kilos, 4 años, por Orwin y Damsel, del señor F. Martin, jockey L. Bravo	425	354
2.o Cherry Whisky, 46, C. Santander	188	147
3.o Bataille, 56, C. Pombet	1072	630
3.o Espina de Rosa, 44, A. Sánchez	53	49
Peyuco, 58, R. Acuña	505	383
Travesura, 55, A. Montenegro	25	28
Chuplica, 53, L. Aburto	52	31
Espina de una Flor, 52, L. A. Jerez	28	23
Apúntale, 51, G. Guerra	124	108
Magistrado, 50, J. Osorio	183	206
Ciñuelo, 48, J. Pinto	377	224
Pica Sola, 44, O. Contreras	9	7
Fecility, 42, P. Silva	257	205
Madamo, 41, S. Jiménez	217	155
	3515	2550

Ganado por 1 cuerpo; el 3.o a 1 pescuezo.

Tiempo: 55 3|5.

No corrieron: Potasa, 57; Soplona, 46; Tercerola, 46.

Dividendos de Tribunas, unidad de 5 pesos:

Ganador de Maryland	$ 37.20
Placé de id.	10.20
Id. de Cherry Whisky	16.20
Id. de Bataille	8.10

Dividendos de Galerías, unidad de 2 pesos:

Ganador de Maryland	$ 17.10
Placé de id.	6.10
Id. de Cherry Whisky	6.00
Id. de Bataille	3.00

Dividendos de Viña del Mar, unidad de 5 pesos:

Ganador de Maryland	$ 57.50
Placé de id.	13.50
Id. de Cherry Whisky	18.30
Id. de Bataille	10.30

3.a carrera

Premio CERES. — 900 metros. — Premios: $ 1,500 al 1.o, 300 al 2.o y 150 al 3.o

	G.	P.
1.o Xerosis, con 50.8 kilos, 3 años, por Olascoaga y Fave D., del Stud Exito, jockey D. López	1105	550
2.o Cara de Masa, 48, J. Osorio	391	377
3.o Asiático, 54, G. Aravena	744	478
4.o Heródoto, 52, Alfonso Silva	720	347
Tenorio, 53, C. Pombet	210	127
Jettatura, 51, L. Bravo	189	128
Wisconsin, 50, C. Santander	141	90
Turquestán, 48, S. Jiménez	573	357
Aceituna, 51, L. A. Jerez	216	122
Exhalación, 48, J. Pinto	457	318
	4746	2894

Ganado por 3|4 de cuerpo; el 3.o a 3|4 de cuerpo.

Tiempo: 54 2|5.

No corrieron: Ancoa, 55; Sperata, 54.

Dividendos de Tribunas, unidad de 5 pesos:

Ganador de Xerosis	$ 19.20
Placé de id.	8.60
Id. de Cara de Masa	10.20
Id. de Asiático	9.20

Dividendos de Galerías, unidad de 2 pesos:

Ganador de Xerosis	$ 11.10
Placé de id.	4.20
Id. de Asiático	3.60

Dividendos de Viña del Mar, unidad de 5 pesos:

Ganador de Xerosis	$ 23.20
Placé de id.	10.00
Id. de Cara de Masa	11.30
Id. de Asiático	11.60

4.a carrera

Premio CHUPETE.—1,500 metros.—Premios: $ 2,000 al 1.o, 400 al 2.o y 200 al 3.o

	G.	P.
1.o Soplona, con 42 kilos, 6 años, por Oviedo y Chismera, del señor R. Pizarro, jockey S. Jiménez	324	209
2.o Find Out, 45, P. Silva	130	106
3.o Hyrcanie, 58, Alfonso Silva	907	460
4.o Sardónica, 53, G. Aravena	520	536
Piltrafa, 55, J. F. Bernal	707	334
Mamadeira, 53, C. Santander	377	244
Gran Maestre, 52, G. Guerra	175	121
Rezongona, 51, A. Nieto	277	215
Arras, 51.5, L. A. Jerez	1184	549
Orense, 48, J. Osorio	244	154
Sastre, 48, J. Pinto	188	148
Tercerola, 45, R. Henríquez	96	47
	5052	3425

Ganado por 1 cuerpo; el 3.o a 1 1|2 cuerpo.

Tiempo: 1.33 2|5.

No corrió: Galilón.

Dividendos de Tribunas, unidad de 5 pesos:

Ganador de Soplona	$ 76.80
Placé de id.	23.40
Id. de Find Out	41.30
Id. de Hyrcanie	13.40

Dividendos de Galerías, unidad de 2 pesos:

Ganador de Soplona	$ 21.60
Placé de id.	7.10
Id. de Find Out	17.10
Id. de Hyrcanie	6.00

Dividendos de Viña del Mar, unidad de 5 pesos:

Ganador de Soplona	$ 53.40
Placé de id.	20.70
Id. de Find Out	33.20
Id. de Hyrcanie	15.70

5.a Carrera

Premio CAROLA. — Distancia: 1.500 metros. — Premios: $ 2,000 al 1.o, 400 al 2.o y 200 al 3.o.

	G.	P.
1.o Tangola, con 48 kilos, 4 años, por Tango y Kasaca, del Stud Columbia, jockey, G. Guerra	589	280
2.o Elmore, con 58 kilos, jinete, J. Vergara	1587	746
3.o Gentilhomme, con 49 kilos, jinete, J. Osorio	878	470
4.o Guante Rojo, con 55 kilos, jinete, H. Ramírez	1062	583
Película, con 58 kilos, jinete, H. Huerta	8	14
Samaniego, con 54 kilos, jinete, L. A. Jerez	257	181
Witchcraft, con 50 kilos, jinete, A. Nieto	421	249
Chichi, con 49 kilos, jinete, E. Cáceres	109	82
Popy, con 44 kilos, jinete, P. Silva	253	203
Injuria, con 42 kilos, jinete, J. Pinto	621	330
Total	5705	3148

Ganado por 1 1|2 cuerpo; el 3.o a 1 1|2 cuerpo.

Tiempo: 1.33.

No corrieron: Matadora, con 57; José Gener, con 45.

Dividendos: Tribunas, unidad de $ 5

Ganador de Tangola	$ 45.10
Placé de id.	12.90
Id. de Elmore	8.00
Id. de Gentilhomme	9.60

Dividendos: Galerías, unidad de $ 2

Ganador de Tangola	$ 18.00
Placé de id.	4.10
Id. de Elmore	3.40
Id. de Gentilhomme	4.10

Dividendos: Viña del Mar, unidad de $ 5

Ganador de Tangola	$ 56.40
Placé de id.	13.10
Id. de Elmore	9.90
Id. de Gentilhomme	10.00

6.a Carrera

Premio COLEGIAL. — Distancia: 1,500 metros. — Premios: $ 2,000 al 1.o, 400 al 2.o y 200 al 3.o.

	G.	P.
1.o Merengue, con 50 kilos, 6 años, por Obrizó y Mermaid, del señor A. León A. jockey, A. Silva	707	354
2.o Shackleton, con 56 kilos, jinete, J. Vergara	733	413
3.o Iriarte, con 43 kilos, jinete, J. Pinto	957	499
4.o Tiránica, con 51 kilos, jinete, H. Ramírez	1954	768
Palillo, con 54 kilos, jinete, C. Pombet	48	40
Marialva, con 54 kilos, jinete, R. Acuña	591	305
Eylau, con 53 kilos, jinete, D. 2.o López	510	228
Agosto, con 51 kilos, jinete, G. Guerra	346	281
Navira, con 50 kilos, jinete, G. Aravena	316	330
Total	6262	3178

Ganado por 1|2 cuerpo; el 3.o a pescuezo.

Tiempo: 1.33 2|5.

No corrieron: Tetuán, con 58; Slogan, con 56; Maslanció con 48.

Dividendos: Tribunas, unidad de $ 5

Ganador de Merengue	$ 40.30
Placé de id.	12.00
Id. de Shackleton	11.40
Id. de Iriarte	10.30

Dividendos: Galerías, unidad de $ 5

Ganador de Merengue	$ 14.40
Placé de id.	4.60

5.a CARRERA. — TANGOLA, ELMORE, GENTIL HOMME, GUANTE ROJO.

Placé de Shackleton		4.50
Id. de Iriarte		3.60

Dividendos: Viña del Mar, unidad de $ 5

Ganador de Merengue	$ 37.20
Placé de id.	16.20
Id. de Shackleton	13.50
Id. de Iriarte	9.20

7.a Carrera

Premio COLIBRI. — Distancia: 900 metros. — Premios: $ 1,500 al 1.o, 300 al 2.o y 150 al 3.o.

	G.	P.
1.o Xaragua, con 54 kilos, 4 años, por Scorpio y Noguette, del señor C. Klein, jockey, G. Guerra	412	222
2.o Asturiano, con 55 kilos, jinete, J. Vergara	905	405
3.o Saltarella, con 42 kilos, jinete, J. Osorio	532	282
4.o Octubre, con 54 kilos, jinete, D. López	1478	548
Constantino, con 53 kilos, jinete, E. Canales	65	22
Pegote, con 50 kilos, jinete, A. Molina	166	67
Bombón Rose, con 58 kilos, jinete, C. Pombet	1265	438
Soplona, C. Pérez.		
Tangola, R. Cárdenas.		
Merengue II, R. Ramírez.		
Xaragua, Arturo Rodríguez C.		

Se llamó al jockey Luis A. Zamora, que condujo a Gran Dama en la 1.a carrera del Club Hípico para que explicara la razón por la que se había quedado en la partida. El jockey explicó que la yegua se había espantado al alzarse las cintas y se había dado vuelta. Se dejó constancia de esto.

—El jockey Luis Bravo explicó al Comisariato que había rodado con Maryland debido a que se había enredado en las patas de Rubicón.

—En la 4.a carrera reclamaron Espadaña y Sperata contra Alava: la primera por haberlo cruzado a los 200 metros corridos; y el segundo por haberlo estrellado en la curva. Llamado el jockey de Alava, Rómulo Pilerola, expuso que la yegua era madosa y se le había cargado a los palos y abierto durante la carrera. El preparador de la yegua expuso lo mismo.

En vista de esto, los señores comisarios acordaron no dar lugar al reclamo, pero suspendieron a Alava hasta el 31 de Diciembre y a su jockey por igual tiempo por no conservar su línea en los tramos finales.

—Hasta el 31 de Diciembre fueron suspendidos en el Club Hípico por indóciles para partir, los siguientes animales: Antilla, Náutico, Glaneuse y Mollaca.

—El jockey de Puff, Andrés Molina, se presentó a los señores comisarios a exponer que Predilecta le había impedido el paso en la curva. Llamado Juan Vergara, negó este hecho y en vista que no se pudo comprobar, no se tomó ninguna determinación.

—En la mañana de ayer, en circunstancias que Paf venía conducido de tiro saliendo de la cancha, se le arrancó al empleado y se estrelló contra un automóvil y postes del alumbrado, quedando gravemente herido.

—El antiguo preparador Augusto Guillienne, que años atrás dirigió con gran éxito el Stud del señor Abraham Gatica, ofrece sus servicios a los propietarios de caballos. Dirigirse: al Corral Charlecito, en el Hipódromo Chile.

NOTICIAS DIVERSAS

PREPARADORES DE LOS GANADORES DE AYER EN AMBOS HIPODROMOS

Club Hípico

Black Queen, D. Yáñez.
Rocío, J. S. Navarro.
Quillpín, D. J. Medina.
Náutico, Alejandro Zúñiga.
Tiradente, G. Valenzuela.
Kodak, P. Polanco.
Bambalina, D. Vial.
Pega-Pega, A. Rodríguez.

Hipódromo Chile

Fantomas, D. Sandoval.
Marylandi, F. Martín.
Xerosis, R. Ramírez.

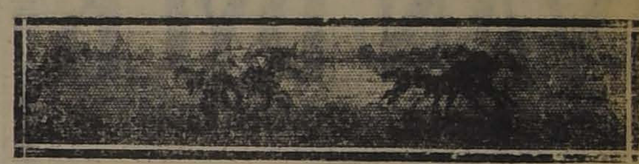

7.a CARRERA.— XARAGUA, ASTURIANO, SALTARELLA, OCTUBRE.

San Miguel, con 54 kilos, jinete, H. Ramírez	1200	321
Burloncillo, con 52 kilos, jinete, L. A. Zúñiga	131	67
Farrutín, con 51, jinete, L. Montero	247	142
Albaycín, con 48 kilos, jinete, O. Contreras	25	11
Total	6457	2504

Ganado por 1|2 cabeza; el 3.o a 1 y medio cuerpo.

Tiempo: 54 3|5.

No corrieron: Riodina, con 47; Pensativa, con 46 y Alita, con 45.

Dividendos: Tribunas, unidad de $ 5

Ganador de Xaragua	$ 65.80
Placé de id.	15.10
Id. de Asturiano	8.40
Id. de Saltarella	13.60

Dividendos: Galerías, unidad de $ 2

Ganador de Xaragua	$ 32.80
Placé de id.	8.00
Id. de Asturiano	4.90
Id. de Saltarella	6.90

Dividendos: Viña del Mar, unidad de $ 5

Ganador de Xaragua	$ 160.70
Placé de id.	31.10
Id. de Asturiano	10.60
Id. de Saltarella	13.20

3.a CARRERA.— XEROSIS, CARA DE MASA, ASIATICO, HEROPORO.

La favorita Xerosis se impuso en buena forma en los 900 metros del premio Ceres.

Cara de Masa lució sus colores al frente, perseguido por Jettatura, Asiático y Turquestán. Corridos 100 metros, Xerosis, que había partido mal, forzó el tren y se apareó con el puntero, y desembocaron a la recta con cuatro cuerpos de luz sobre sus enemigos. Frente a las galerías Xerosis consiguió vencer la resistencia de Cara de Masa, y al cruzar la raya lo precedió por 1|4 de cuerpo. El tercer puesto a igual distancia lo obtuvo Asiático delante de Heródoto.

Tiempo: 54 3|5.

Por la sorpresa de Soplona se resolvió el premio Chupete, sobre 1,500 metros.

Dada la señal, tomó Soplona el puesto de leader, perseguida por Find Out, Orense, Rezongona, Piltrafa y Sardónica. La puntera fué distanciándose paulatinamente de la entrada de la recta, donde la puntera retrogradó batida. Frente a las galerías Elmore, que atropelló muy abierta, había dominado la situación, y cuando su triunfo era aclamado surgió por el lado interior Tangola en un fortísimo avance y le dió caza para vencerla a la llegada por 1 1|2 cuerpo. El tercer puesto, a igual distancia, lo obtuvo Gentilhomme delante de Guante Rojo.

Tiempo: 1.33.

En su acostumbrada entrada final triunfó Merengue II en los 1,500 metros del premio Colegial.

Puesto el lote en movimiento se destacó Titánica al frente, seguida de cerca por Eylau, que muy luego la dejó distanciada tres cuerpos, quedando en tercer término Shackleton delante de Marialva e Iriarte. El tren fué muy violento y fué así que a la entrada de la recta la puntera cedió ante el avance de Shackleton e Iriarte, y cuando la carrera parecía estar circunscrita a estos animales, surgió Merengue II, por fuera, y los dominó a 100 metros del disco, para preceder en él por medio cuerpo a Shackleton. El tercer puesto, a un pescuezo, lo conservó Iriarte delante de Tiránica.

Tiempo: 1.33 2|5.

Se clausuró la reunión con el premio Colibrí, sobre 900 metros, que fué ganado estrechamente por Xaragua, que estaba olvidado en las apuestas mutuas.

Octubre se lanzó en punta perseguido por Xaragua, Bombón Rose y Saltarella, quedando último San Miguel, que partió rezagado. El tren fué endemoniado, y girada la curva, el puntero se dejó dar alcance por Xaragua y Asturiano,

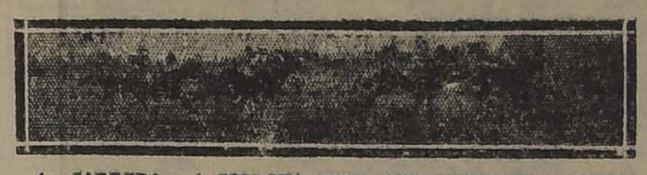

4.a CARRERA.— 1.o SOPLONA, FIND OUT, HYRCANIE, SARDONICA.

7.a CARRERA.— XARAGUA, ASTURIANO, SALTARELLA, OCTUBRE.

ESTE AVISO INTERESA A LAS DUEÑAS DE CASA

HOY LUNES 20. -- Extraordinarias Oportunidades en MENAJE y TAPICERIA a PRECIOS DE OCASION

También BONETERIA NIÑAS hace algunas ofertas muy ventajosas en sus más interesantes artículos de Verano

GATH & CHAVES recomienda las réclames de Confección Señoras, Confección Niñas y Sombrerería para Caballeros.

EN MENAJE

JUEGOS de cubiertos en metal blanco garantido inalterable, con cuchillos mango de marfilina y hoja de acero inglés, completos, para 12 personas, 85 piezas; el juego. . $ 290.00
CUCHILLOS para postre, mango redondo y hoja de acero fino; la docena. . . . . $ 14.40
SALDO en cuchillos y tenedores de varias clases. . . . . $ 5.80
CUBIERTOS de asta para ensalada; el par, desde. . . . . $ 5.80
VASOS cerveceros de medio cristal "Portieux", tallado, cada uno desde. . . . . $ 2.55
VASOS cerveceros de medio cristal "Portieux", lisos, cada uno $ 1.55
COPAS de medio cristal "Portieux", modelo ballón, para agua, docena. . . . . $ 17.40

COPAS de medio cristal "Portieux", modelo ballón, para vino, docena. . . . . $ 16.20
COPAS de medio cristal "Portieux", modelo ballón, para vino generoso. . . . $ 13.80
BOTELLAS medio cristal "Portieux", modelo ballón, cada una desde. . . . . $ 5.40
SALEROS de cristal Bohemia facetado, cada uno. . . . . $ 1.90
ALCUZAS niqueladas, con 5 frascos de vidrio labrados, cada una $ 12.90
PALITA niquelada, con escobilla para recoger migas de la mesa, a. . . . . $ 10.80
SERVICIOS para mesa, de semi-porcelana inglesa, finamente decorada y filetes dorados, completos, para 12 personas; el juego de 88 piezas, a. . . . . $ 325.00
TAZAS para desayuno de semi-porcelana inglesa, decoradas y con filetes dorados, cada una. . . . . $ 2.95

Saldos de Fuentes, Compoteras, Lecheros, Hueveras, etc., de loza y semi-porcelana inglesa.

SERVICIOS para lavatorio de fierro enlozado, hermosamente decorados, compuestos de: 1 jarro, 1 taza lavatorio, 1 bacinica con tapa, 1 jabonera y 1 escobillera con tapa y recipiente con tapa a válvula; el juego... $ 125.00
SERVICIOS para lavatorio de fierro enlozado, decorados, compuestos de: 1 jarro, 1 taza lavatorio, 1 bacinica con tapa, 1 jabonera y 1 recipiente; el juego.. $ 67.50
JARROS de hierro enlozado, blanco, para lavatorio, cada uno, desde. . . . . $ 10.90
ABRELATAS muy práctico y sólido, cada uno. . . . . $ 0.90
MAQUINAS para deshuezar guindas o cerezas, cada una. . . $ 6.80
BATIDORES para huevos, con mecanismo combinado para un batido muy rápido, cada uno. . . . . $ 0.90
ANAFES para alcohol, recipiente de vidrio, con graduador perfeccionado, cada uno... $ 8.00
MOLINILLOS para cafe, marca "Peugeot Freres", con tapa bronce, cada uno... . . $ 9.80
VIRUTILLA de acero, para parquets finos, el paquete, cada uno $ 0.90
WATER GLASS, preparación especial para conservar huevos frescos durante 2 años, tarros de 1 kilog, cada uno. . . . . $ 2.40

NO OLVIDEN QUE LOS
Tampones Matamoscas
"TOXPIR"
LAS DESTRUYEN POR MILLARES
c|u. $ 0.90

EN TAPICERIA

CRETONAS, extenso y variadísimo surtido en anchos, estilos, dibujos y caprichosos coloridos; el metro, desde $ 4.50
TAPICES: brocatos, mohares, popelinas, lampas, etc., especiales para tapiz de muebles y cortinados, gran surtido en estilos, dibujos y coloridos; el metro, desde. . . . . $ 18.50
MADRAS (gasas) especiales para cortinados, extenso y variado surtido, en estilos, dibujos y bonitos coloridos; el metro, desde. . . $ 8.50
PERGAMOIDE, calidad extra, imitación cuero Buffalo y Marroquí, especial para tapiz de muebles, varios colores; el metro. . . . $ 32.50

GOBELINOS, variado surtido en tamaños y caprichosos motivos, desde. . . . . $ 16.50
YUTE para carpetas, ancho 170 centímetros, con bonitas guardas y dibujos en el centro, colores verde y granates, el metro. . . $ 18.80
ARPILLERA para carpetas y cortinados, ancho 190 centímetros, calidad superior, colores verde, frutilla, marrón y cáscara, el metro. . . . . $ 18.80
CORTINAS de punto, variado surtido en estilos y dibujos; el par, desde. . . . . $ 68.00
STORES de punto, variado surtido en estilos y dibujos, cada uno desde. . . . . $ 27.00
PERSIANAS por metros, artículo práctico para colocar fuera o dentro de la ventana, varios anchos, color verde; el metro, desde.. $ 10.90
COTI, gran surtido en dibujos y coloridos; el metro, desde. . . . $ 7.90

EN BONETERIA NIÑOS

CALCETINES de hilo de Escocia, color café, para años 2 a 15; primera edad, desde. . $ 2.30
CAMISAS de oxford o en céfico de fantasía, con tira de cuello y medio puño, medidas 28|32, a. . . . . $ 7.90

CALZONCILLOS largos, en céfiro de fantasía o en dril asargado, para jóvenes de 14 a 18 años, desde. . .$ 7.90
SALDOS de camisones en bramante blanco, céfiro de fantasía o en dril asargado, con adornos, desde. . . $ 8.90
SALDO de camisas en oxford o céfiro de fantasía o lisas, para jóvenes, a. . . $ 12.50
CAMISAS en rico céfiro de hilo, dibujos elegantes, para jóvenes, medidas 30|35, a.. $ 13.50
CAMISETAS de algodón crudo, mangas largas, clase fina, para años 5 a 10, desde. . . . . $ 5.90
DELANTALES pantalón, en brin de hilo crudo, adornado en piel color o sin adornos, para años 2 a 8, desde. . . . . $ 9.90
DELANTALES vichy, varios colores, o en bramante blanco, modelo a tablones (saldo de medidas), a $ 7.90
DELANTALES en brin de hilo crudo, modelo a tablones, para años 3 a 12, desde $ 7.90

EN CONFECCION SEÑORAS

BONITO y variado surtido en vestidos de esponjas y velos de algodón, a.. .. .... $ 98.00
VESTIDOS en géneros de lana, muy rica clase, formas modernas, a... ... ... $ 150.00

TRAJES sastre en género esponja de fantasía, con forros de seda, modelos elegantes, a.. .. .. $ 150.00

EN SOMBRERERIA

CANOTIERS inglesas, paja rustic blanca, gruesa, ala con piquitos, a. . . . . $ 14.90
CANOTIERS "Borsalino", gran variedad de modelos y tipos de paja rústica, a $ 23.60, $ 21.50 y. . . . $ 18.50
CANOTIERS "Borsalino" paja rústica, variedad de modelos (saldo de medidas chicas, a. . . . . $ 11.90
SOBREROS de brin, lavables, artículo inglés, en blanco, plomo o kaki, a. . . . . $ 5.50
CANOTIERS ingleses, paja rustic blanca, ala lisa, desde . . $ 12.50

EN CONFECCION NIÑAS

VESTIDITOS forma kimono, en rico céfiro de algodón liso, combinado con céfico de fantasía, para años 4 a 8, a. . . . . $ 8.90

UN GRANDE y variado surtido en vestiditos en céfiros y percal de algodón, formas muy variadas, para años 7 a 12, desde. . . . . $ 11.50
Rebaja de precios en los trajes de piel blanca, forma marinero, para años 10 a 14, a elegir. . . . . $ 35.00
LOS MISMOS TRAJES para 6 años, a. . . $ 29.50
VESTIDOS de lana para jovencitas, desde $ 28.00

GATH & CHAVES

VIDA OBRERA

LA CELEBRACION DEL ANIVERSARIO DEL CENTRO SOCIAL OBRERO "BENJAMIN FRANKLIN"

EL ALMUERZO CAMPESTRE DE AYER EN LA CISTERNA DEL CENTRO SOCIAL "SOL DE MAYO"

La manifestación social de antenoche en honor del presidente de la Asociación de Cuadros Artísticos Obreros de Chile

ACUERDOS, FIESTAS Y CITACIONES SOCIALES

PUBLICACIONES DE LA FEDERACION OBRERA DE CHILE

CONSEJO DE TRANVIARIOS DE SANTIAGO

Este Consejo en su entusiasmo de cooperar en la ayuda a los damnificados del Norte por el maremoto, a pesar de haber acordado sus asociados autorizar a la Empresa de Tranvías, que es donde trabajan los componentes de este Consejo, les descuente un medio día de trabajo, los Centros que funcionan en este Consejo seguirán haciendo veladas en beneficio de las víctimas de esta desgracia nacional.

Hoy, a las 9.30 P. M., se efectuará una velada literario-musical y baile; la parte literaria estará a cargo del cuadro, que pondrá en escena la oCmedia de Rogel Retes, titulada: "Los Copihues Rojos".

Terminará la velada con un gran baile amenizado por una buena orquesta; el baile empezará a las 10.30 en punto.

FUNERALES DE UN ASOCIADO DEL CONSE N.o 2.—Habiendo dejado de existir el federado de este Consejo, Horacio Gálvez, cobrador N.o 172, se ruega a los federados asistir a sus funerales, que se efectuarán hoy, a las 3 de la tarde.

El cortejo partirá del local de Victoria 617. Se invita a sus amigos.

Acuerdos sociales

ESTUDIANTINA ESMERALDA.—Fiesta de Santa Cecilia.—Hoy, a las las 9 P. M. en punto, en la secretaría se cita a ensayo general a las estudiantinas La Armonía, Claudio Arrau, Covadonga, Chacabuco y Esmeralda, del programa musical de Santa Cecilia.

UNIFICACION DE LAS SOCIEDADES HOJALATEROS Y GASFITTERS Y BERNARDO O'HIGGINS.—Durante toda la semana pasada se han estado reuniendo las comisiones de estas dos sociedades a objeto de estudiar las bases para una futura unificación.

Hoy deben nuevamente reunirse para dar término a su cometido, la presente sesión tiene vital importancia por tratarse el nombre que llevará la nueva institución y la confección del estandarte social.

ESTUDIANTINA LA ARMONIA.—En sesión del Viernes pasado se tomaron los siguientes acuerdos:

1.o Facilitar desinteresadamente el concurso solicitado por el Centro Demócrata Antonio Poupin, para la gran velada que está organizando para el 2 de Diciembre en pro de los damnificados del Norte.

2.o En vista de varias solicitudes de admisión se acordó abrir un nuevo registro de socios a contar desde esta fecha hasta el 15 de Diciembre, pudiendo ingresar toda persona que simpatice con el bello arte musical, al mismo tiempo dar plazo por la misma fecha a los antiguos socios para que se pongan al día en sus cuotas, o vuelvan a reincorporarse si así lo desearan.

3.o Eximir del pago de las cuotas mensuales a los socios **ejecutantes.** Y citar para hoy Lunes, a las 9 P. M. en Bascuñán 542 (Estudiantina Esmeralda) al ensayo de los diversas estudiantinas.

ECOS DE UNA VISITA A NUESTRA IMPRENTA

Dimos cuenta en su oportunidad de la visita practicada por el Centro Cultural de la Escuela Nocturna Salvador Sanfuentes, a nuestra Imprenta.

Damos hoy una fotografía en que aparece el Directorio del Centro, acompañado de su presidente, señor Jorge Meléndez.

Estudiantina Chacabuco

EL PIC-NIC DEL DOMINGO PROXIMO

En nuestra edición de ayer dimos cuenta de la fiesta social que la Estudiantina "La Chacabuco" ha acordado verificar el Domingo próximo.

Damos hoy la fotografía del señor Ascencio Muñoz del Río, el vencedor de esta gran fiesta.

SEÑOR ASCENCIO MUÑOZ DEL RIO

STENOGRAPH RE WANTED

Inmediately. Must be able to take English dictation, and have hand filing experience. Call 9 A. M., Huérfanos 1112.

WESTINGHOUSE ELECTRIC Int. Co.

CENTRO EL DESPERTAR (Cocina esq. Rosas).—Hoy, a las 9 P. M. una velada social organizado por este Centro. Carlos Marx, quien ha preparado interesante programa que promete buena impresión entre los que concurran.

El valor de la entrada a la fiesta será de $ [illegible]

Se pondrá en escena la obra "Al pie de la vara" del actor Luis Barra.

La clase instructiva de [illegible] principiará a las 15 hora [illegible] minar a las 17, hora en que [illegible] tinuará la asamblea pública.

El Miércoles [illegible] efectuará el Ateneo Cultural del Centro viene desarrollando dicamente. La discusión [illegible] "Cuestión Social" que [illegible] ampliamente por los compañeros González (socialista), [illegible] Aurelio Díaz, obrero [illegible] nes entablarán la [illegible] se suscitó en la anterior [illegible] que dió en esta sala el [illegible] lio Díaz. Los números [illegible] que se acompañará [illegible] estarán a cargo de la [illegible] Cuadros Artísticos y [illegible] teresantes.

Citaciones

Sociedad de Artesanos La [illegible]—A los inspectores [illegible] sión para el Lunes 20 [illegible] a las 9 P. M.

Departamento obrero [illegible] I. W. W.—Para mañana [illegible] P. M., en San Francisco [illegible]

Estudiantina La Chacabuco—[illegible] todos los socios especialmente [illegible] señores José Díaz, Lorenzo [illegible] Norambuena, Luis Fernández [illegible] glo XX 123.

Unión Local de los Trabajadores Industriales del Mueble—[illegible] delegados para hoy, a las [illegible]

Sociedad Unión Artesanos [illegible] S. M.—Para el Miércoles [illegible] P. M., a junta general para [illegible] aprobación al acuerdo de [illegible] de suprimir la fiesta [illegible] pasar los fondos recaudados [illegible] lecta popular de la [illegible] pro de los damnificados [illegible] encarece la asistencia y puntualidad en la hora.

VAN DYCK

SPECIAL CIGARETTES

Lo mejor que se fuma

a 40 centavos

Compañía Inglesa de Tabacos

Fiestas sociales

CENTRO SOCIAL Y DEPORTIVO LOS AMIGOS—Hoy, a las 9 P. M., se efectuará una gran velada literario-musical en beneficio de los fondos sociales de esta institución, en el local que posee el Centro Social de Mueblistas, Av. Matta 792.

Para esta velada han prestado su concurso distinguidos miembros del Cuadro Artístico Arturo Alessandri P. y socios de esta institución.

Habrá un espléndido bufett atendido por simpáticas socias.

SIMPATICO BENEFICIO.—En los salones de la Artesano La Unión, se llevará a efecto el próximo Domingo, a las 9.30 P. M., el baile a beneficio del maestro señor Rodolfo Niera; la orquesta estará compuesta de 15 profesores.

El señor Luis Escobar, profesor de baile, hará unas exhibiciones de bailes modernos de salón.

Esta sección acordó llevar a efecto dos grandes beneficios en favor de los damnificados del Norte; el primero se llevará a efecto el Sábado próximo 25, en los espaciosos salones de esta institución; habrá una velada y la parte teatral estará a cargo de la Asociación de Cuadros Artísticos Obreros de Chile que gustosa se apresuró a ofrecer su desinteresado concurso.

En el baile habrá una excelente orquesta y lo dirigirá el señor Alfonso Zúñiga, campeón de shimmy por Santiago.

Se ha citado para mañana, a las 9.30 P. M., a la sección fiestas, para acordar los últimos preparativos para la próxima velada y nombrar las comisiones. Se encarese de una manera especial la asistencia y puntualidad en la hora.

En La Cisterna

EL ANIVERSARIO DEL CENTRO RECREATIVO SOL DE MAYO

Con un banquete que resultó de lo más brillante, se celebró ayer el aniversario del Centro Social y Recreativo Sol de Mayo.

A esta manifestación se dieron cita numerosas personas, desarrollándose ella en medio del mayor entusiasmo.

En la hora de los postres hicieron uso de de la palabra el presidente de la corporación, el secretario y miembros de la prensa.

Terminado el almuerzo, que se sirvió en el casino de la Población Nueva España, se siguió con un animado baile social, que estuvo muy lucido.

En las primeras horas de la noche se hacía el regreso a Santiago, dirigiéndose al local social, donde se continuó con el baile social.

MANIFESTACION SOCIAL

Un grupo de sus amigos festejaron en la noche del Sábado pasado, al Presidente de la Asociación de Cuadros Artísticos Obreros de Chile, con motivo de su última actuación en las actividades sociales y periodísticas, con una comida que se sirvió en uno de los comedores del Majestic Hotel.

A este acto, que resultó por demás simpático, se dió cita un número reducido de sus amigos más íntimos, reinando la más franca y cordial alegría.

A la hora de los postres, ofreció la manifestación el señor Rosamel del Valle, haciendo [illegible] bra después los señores [illegible] Donoso, Juan Rojas [illegible] do Chaparro y Alejandro [illegible] do todos muy aplaudidos.

Agradeció en términos [illegible] el festejado, siguiéndose [illegible] una amena conversación.

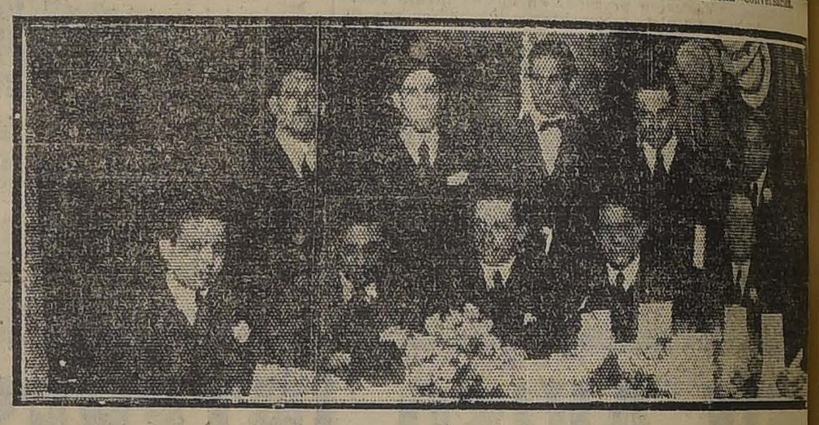

LA MESA DE HONOR DE LA MANIFESTACION EN HONOR DEL PRESIDENTE DE LA ASOCIACION DE CUADROS

EN LA SOCIEDAD UNION ANDRES BELLO

LA SESION SOLEMNE DE LA TRANSMISION DEL MANDO DEL DIRECTORIO

Los componentes de la nueva mesa. — Acuerdos

El Miércoles pasado celebró sesión solemne la Sociedad de Socorros Mutuos Unión Andrés Bello, con el objeto de proceder a la trasmisión del mando del directorio que expiraba en el poder, y el que se hacía cargo de la marcha de la corporación.

A este acto, se dió cita una numerosa concurrencia, especialmente de socios, directores y federados de otras corporaciones sociales.

La nueva mesa directiva está compuesta por las siguiente personas:

Presidente, señor don Amador Gutiérrez; vice-presidente, señor don José Aqueveque; tesorero, señor Víctor M. Olea; sub-tesorero, señor don Manuel J. Quiñones; secretario, señor don Lorenzo Pérez E.; pro-secretario, señor don Luis Espinosa.

Directores: señores: Florencio Arriagada, Luis Tobar, Juan E. Díaz, Erasmo Escudero, Nicolás Berestay, Mario Arriagada, Natalio Molina, Teófilo Castillo y Gabriel Pérez.

Se pasó a tratar lo relacionado con la amistad y canje que la ligan a la Sociedad Cosmopolita de Viña del Mar; ofrecida la palabra, hace uso de ella, el vice-presidente de esa institución, dando a conocer ante la Sala los anhelos de la Cosmopolita para con la Unión Andrés Bello, y era portavoz de un fraternal saludo de parte de toda la Sociedad.

En la hora de la cuenta, el tesorero señor Olea, da a saber al directorio el pesar con que se ha visto en toda la República la gran catástrofe de la región del Norte, y que ya el honorable directorio se ha suscrito con la primera cuota de cien pesos, para los damnificados

Se aprobó por unanimidad la indicación, haciéndose cargo de una lista cada miembro del directorio, poniéndose como mínimum la contribución de $ 3 por cada socio.

Y citar para el Miércoles 22 a junta general y darle a saber el acuerdo tomado para los efectos de su sanción.

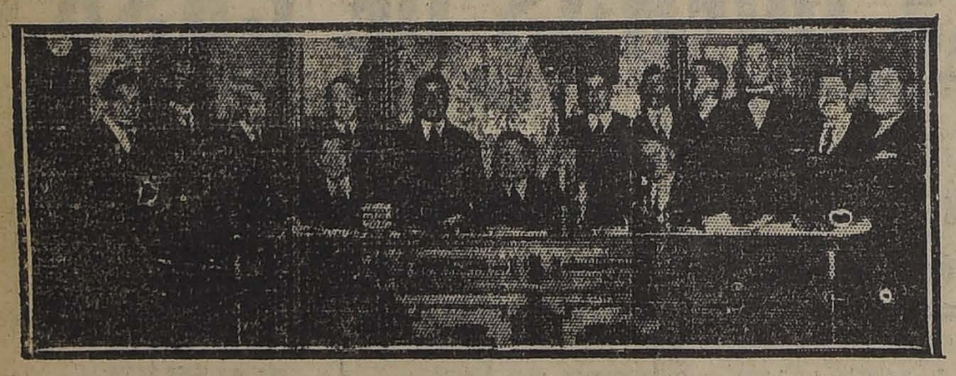

PARTE DE ALGUNOS ASISTENTES A LA SESION SOLEMNE DE LA SOCIEDAD UNION ANDRES BELLO

FEDERACION DE OBREROS DE IMPRENTA DE CHILE

(Sección Santiago)

LA ASAMBLEA DE AYER

La huelga de Valparaíso. — El delegado. — El tarifado.— La reunión de mañana

(Versión oficial)

Bajo la presidencia del señor José B. Gianoni se efectuó ayer la asamblea a que se había convocado la colectividad, concurriendo buen número de federados, lo que prueba el interés que existe por estar al corriente del movimiento de Valparaíso, como también para conocer la orientación que se seguirá en esta capital, en el momento que se active la implantación del tarifado, que por lo que se ve será pronto.

Iniciándose la discusión de la tabla correspondió en primer lugar ocuparse de las notas en que la sección porteña da cuenta de la lucha en que está empeñada con la Unión de Impresores de ese puerto.

En cuanto a la ayuda acordada en la asamblea del Jueves, ayer partió el delegado llevando la primera cuota con que la colectividad santiaguina acude en ayuda de sus hermanos en lucha, llevando además la misión de levantar el espíritu de los huelguistas, si así fuere necesario.

El delegado que estará en esa ciudad dos días mantendrá al corriente a la secretaría del giro que tome la lucha, la cual a su vez tendrá al día en las informaciones por medio de este diario o volantes.

Desde luego se puede informar que la oficina del Trabajo servida en ese puerto por el señor Claudio Arteaga, ha invitado a las dos entidades— la Unión de Impresores y el Comité de la huelga— a una reunión para hoy a las 5 de la tarde, siempre que así se acuerde para este efecto el representante santiaguino lleva instrucciones terminantes sobre este particular.

Sobre lo que se decía de que los impresores porteños abrirían hoy sus talleres, esto es efectivo, pero se encontrarán con que los obreros no abandonarán su actual posición mientras no se resuelva en forma el movimiento. Esto dará una idea al gremio local de la conciencia con que luchan los porteños. Hay precedentes de que en una gran huelga que hubo en Valparaíso, el gremio la soportó durante más de 60 días, hasta que vencieron la testarudez de los dueños de talleres.

En la reunión de ayer se acordó que apenas la junta ejecutiva ordene algo tendiente a asegurar el éxito de la huelga, la junta directiva en el acto recabe— de quien corresponda— la solidaridad inmediata.

Se acordó efectuar asamblea mañana en la noche para el asunto de Valparaíso y para acordar lo definitivo sobre el tarifado, que bastante se hace sentir; y que con la cooperación de todos se vería muy pronto realizada la revisión e implantación. En consecuencia, la asistencia a la asamblea de mañana se impone, la que será recomendada por un volante.

Pasando a otros asuntos, se acordó lo siguiente:

Enviar nota al personal de la Sección Encuadernación de la Imprenta Ilustración, llamándolo al cumplimiento de sus deberes sociales.

Efectuar los gastos pertinentes a obtener que el proceso que se seguía a varios federados se termine en definitiva.

Aceptar la renuncia del miembro de la comisión de prensa, señor Castro Rojas y designar en su reemplazo al señor Manuel García A.

Que el secretario general se acerque hoy a la administración del taller Universo y averigüe los motivos que han existido para que el federado deje esa imprenta.

Elevar a 20 pesos semanales la pensión vitalicia al viejo tipógrafo Marco A. Pancetti, que pasa por una situación bastante crítica y que una comisión compuesta de los señores Arratia, Eulefi y Rosas R. trate de buscarle casa y pensión por cuenta de la organización.

Que los federados sean activos concurrentes a las asambleas.

Que los delegados que no han dado cuenta de la cuota de huelga la hagan en el día de mañana.

Y finalmente, efectuar asamblea, a la salida del taller, el Jueves 23, para saber los últimos acontecimientos de Valparaíso y conocer en definitiva lo que se resolverá sobre el tarifado. La hora fijada es para no entorpecer la velada conferencia que se llevará a cabo ese día por la noche, con el programa que ya se conoce.

$ 69 amueblados con mesa de centro, desde $ 69; cambuchos roperos desde 5 pesos; cunas para guaguas, desde $ 10; canastillos artísticos para flores $ 2.50; papeleros muy firmes $ 2,50; canastos con tana $ 2; canastos de arco desde 80 centavos; bandejas finas para ropa de guagua $ 6; maletas para viaje desde $ 5.50; gran **Fábrica Inglesa de Muebles de Mimbre**, establecida el año 1902. Premiada con Gran Premio de Honor y Primer Premio en las Exposiciones de Buenos Aires y Santiago en 1910. Ventas por mayor y menor.

SAN ISIDRO 261

N-22

Un corsé de linda forma, muy durable y no caro se halla en el gran surtido de "La Flor del Día".

SAN ANTONIO 98,

ESQUINA MONEDA

GRAN RECLAME

CALZADO

muy fino, elegante, con precios de gran réclame, se exhiben en las vitrinas de "LA FLOR DEL DIA".

N-22

SOCIEDAD EMPLEADOS DE HOTELES A. Y S. M.

ECOS DEL PIC-NIC DEL JUEVES PASADO

El Jueves se efectuó, en la Quinta de la calle General Saavedra esquina de Guanaco, el gran pic-nic, que ofrecía el socio fundador señor Nazario 2.o Mora, a la colectividad, el que resultó de lo más alegre y concurrido, por los miembros de esta institución.

Esta reunión resultó de lo más simpática, reinando el más franco entusiasmo. Cerca de las 6 P. M., se le daba término a ella.

ALGUNOS ASISTENTES AL PIC-NIC DE LA SOCIEDAD EMPLEADOS DE HOTELES Y RAMOS SIMILARES

SE VENDE

PROPIEDAD DE RENTA

Esquina compuesta de seis casas habitación

TRATAR:

PEDRO L. RIVEROS

AGUSTINAS 1252

Feria Ureta y Cía.

DELICIAS 3410

Hoy LUNES 20 venderemos en privado los siguientes artículos:

Maíz colorado, Quesos y Mantequilla

de reconocidas marcas.

RAIMUNDO URETA E.
GERENTE.

EL ANIVERSARIO DEL CENTRO BENJAMIN FRANKLIN

EL BANQUETE DE AYER A MEDIO DIA.—BRILLO QUE OTORGA A ESTA MANIFESTACION

A medio día de ayer se ha llevado a efecto el banquete que la Comisión respectiva del Centro Social Obrero Benjamín Franklin, había venido preparando para conmemorar el segundo aniversario de su fundación.

Alrededor de una bien arreglada mesa del Hotel Majestic tomaban colocación cerca de cien personas, ocupando los puestos de honor el Directorio, el socio honorario señor Octavio Vásquez y un representante de "La Nación".

El banquete se sirvió en medio del mayor entusiasmo y alegría, dando la nota simpática el señor Manuel Bravo, quien en un momento de entusiasmo remató un botón de rosa, cuyo producido iría a engrosar los fondos que está reuniéndo nuestro diario en favor de los damnificados de la región del Norte.

Ofertada varias veces, fué adjudicada al señor Ramón Torrealba en $ 9, cantidad que era entregada momentos después al representante de este diario.

En la hora oportuna, hizo uso de la palabra el socio honorario de la institución, señor Vásquez, quien pronunció un fogoso discurso celebrando el aniversario de la corporación. Lo siguió en el uso de la palabra otro socio, el representante de "La Nación" y el vice-presidente de la corporación, señor Luis López.

Cerca de las dos de la tarde se le daba término a esta simpática manifestación, dirigiéndose todos los socios y señoritas asistentes al banquete, al local social del Centro, donde se siguió un animado baile social.

Damos a continuación el discurso del señor Luis López.

"Señoritas, señores:

He recibido el encargo, para mí muy honroso, del Directorio del Centro Benjamín Franklin de hablar en esta ocasión en que sus socios nos hemos reunidos con el objeto de celebrar el segundo aniversario de la fundación de esta Sociedad, que nació al calor de los más generosos sentimientos y que ha enarbolado como una enseña de sus ideales colectivos la redención de sus asociados, a quienes se propuso arrebatar de las garras del vicio y de las enfermedades de trascendencia social.

Esta institución se fundó el 15 de Noviembre de 1920 por un reducido número de socios, todos obreros y alumnos de la Escuela Benjamín Franklin. Este pequeño núcleo de hombres pletóricos de entusiasmo y de la más sana inspiración, a fin de dar cima a los propósitos que constituían la razón de ser de la Sociedad, orientó su actividad en el sentido de ir implantando poco a poco toda clase de entretenimientos cultos y que dignificarán el nivel moral e intelectual de sus asociados, y con el objeto de vigorizar el cuerpo y hacer de sus miembros hombres sanos y vigorosos ha cultivado entre ellos la práctica de los ejercicios deportivos.

Frecuentemente nuestra institución celebra fiestas a las que concurren los asociados y sus familias. Estas fiestas, que son amenizadas siempre por la buena música y el baile permiten a sus socios estrechar los vínculos de amistad, conocerse mejor y desarrollar en ellos los más puros sentimientos de sociabilidad.

Nuestra Sociedad que hoy se encuentra en un pie de [illegible] progreso ha alcanzado esta [illegible] después de recorrer [illegible] das azarosas las que han [illegible] vadas con éxito, merced a [illegible] desplegado por nuestro [illegible] sidente señor don Ramón [illegible] ba, quien ocupa ese cargo [illegible] facción general desde el [illegible] nacimiento de nuestro Centro.

Una palanca poderosa que [illegible] servido de imprecable apoyo [illegible] alcanzar los propósitos que [illegible] en mira los fundadores [illegible] las bases de nuestra colectividad [illegible] han constituído aquellos [illegible] distinguidos cooperadores [illegible] llaman don Joaquín Arteaga [illegible] Enrique Matta Figueroa [illegible] consecuencia de las distintas [illegible] cias estudiantiles de todas [illegible] das, se vió precisado a [illegible] nuestra Universidad a [illegible] jero a rendir sus estudios [illegible] recho que la nuestra no [illegible] cibirle: don Luis Matte y don [illegible] nuel Garrido Matte, presidente [illegible] co-presidente y directores [illegible] respectivamente de la Sociedad [illegible] Escuelas Nocturnas para Obreros.

Entre los socios que más se [illegible] distinguido por el celo, cariño [illegible] tusiasmo con que trabajan en [illegible] de la Sociedad se destacan en [illegible] mer lugar don Ramón [illegible] quien desde su cargo de presidente [illegible] con un tino y una sagacidad [illegible] proverbiales, no omite esfuerzo [illegible] ningún género a fin de que [illegible] les que se han preconizado [illegible] fundación sean siempre una [illegible] dad hermosa. Otro colaborador [illegible] tigable que es algo así como [illegible] Alter Ego de nuestro presidente [illegible] tenemos en nuestro directorio [illegible] tario don Manuel Barrenechea.

Su obra la conocemos todos [illegible] tá demás que yo me detenga [illegible] mostrar algo que está en la [illegible] ciencia de todos.

Y así como estos directores [illegible] tienen ese entusiasmo que los [illegible] merecedores de las simpatías [illegible] sus consocios, hay muchos [illegible] que secundan a esta obra [illegible] como igualmente las damas [illegible] señoritas socias que rivalizan [illegible] sus consocios para servir [illegible] tro.

Yo hubiera querido hacer un [illegible] curso que, al mismo tiempo [illegible] tener las más altas concepciones [illegible] hubiera exhibido en hermosas [illegible] piradas frases que estremecen [illegible] mis pensamientos; pero ya que [illegible] no me es dable, pues mi cerebro [illegible] davía no se ha enriquecido [illegible] minos que me permitan [illegible] patrimonio intelectual que [illegible] lidad mis deseos, salvo [illegible] en cambio ofrecer a mis [illegible] esta modesta alocución que [illegible] peca porque no atanca [illegible] mente exornada de flores [illegible] en cambio es ella un esfuerzo [illegible] y sincero de mi parte, por [illegible] del cual he tratado de corresponder [illegible] al encargo que se me confiara [illegible] para que asuma la representación [illegible] de mis colegas que forman [illegible] el Directorio.

Antes de terminar, quiero [illegible] mular los votos más cordiales [illegible] la creciente prosperidad de [illegible] querida institución y porque [illegible] pre alliente en el corazón de [illegible] uno de nuestros asociados el [illegible] siasmo y el desinterés necesarios [illegible] fin de ofrendarle todos en [illegible] de nuestra colectividad.

He dicho".

Industrias y Comercio

CAMBIO

Bancario	$ 36.50
Comercial	36.40

Equivalencias del cambio bancario:

1 dólar vale	$ 8.22
1 franco	0.57½
1 marco	0.0018
1 libra	0.37¾
1 peseta	1.24½
1 nacional argentino	2.99½

Premio del oro: 183 o|o.

Un peso papel vale 69|16 peniques.

MATADERO PUBLICO

ENCIERRA DE HOY

Ganado mayor		Ganado menor	
Bueyes	60	Corderos	1088
Novillos	151	Cerdos	105
Vacas	189	Terneros	60
En vara	29		
Total	429	Total	1253

COMPRA-VENTAS DE PROPIEDADES

—Don Juan Duprat compró a doña María Rodríguez V. de Martínez, la propiedad número 735 de la calle de Castro, en la cantidad de $ 40,000.

—Don Doroteo Oñat compró a don Eugenio Ortúzar la propiedad número 1475 a 1479 en la cantidad de $ 9,000.

—Don Juan Navarro compró a don Diógio Cornejo el sitio número 19 del Plano número 1, ubicado en la calle de Concepción número 1550, en la cantidad de $ 4,000.

—Don Gregorio Latorre compró a doña Evarista Ormal la casa y sitio número 579 de la calle de Bulnes en la cantidad de de $ 70,000.

—Don José Rodríguez Saavedra compró a doña Laura Ibáñez v. de la propiedad número 671 de la calle del Ejército Libertador, en la cantidad de $ 120,000.

—La Municipalidad de Santiago compró a los Hermanos Carmelitos una faja de terreno ubicada en la calle de Picarte, en la cantidad de $ 13,002.41.

—Don Francisco Vial Garcés compró a doña María Contreras la casa y sitio número 2509 de la calle de Domeyko, en la cantidad de $ 28,000.

—La Caja de Ahorros de Santiago compró a don Pedro Avalos Ballivian la casa y sitio número 1142 de la calle de Aldunate, en la cantidad de $ 10,600.

—Don Julio Silva Valenzuela compró a don Alejandro Chadwick y a don Guillermo Chadwick la propiedad números 341 y 343 de la Avenida de las Delicias en la cantidad de $ 370,000.

—Don Alberto Rojas Huneeus compró a don Eugenio Barros Puelma la propiedad número 156 y 174 de la calle Parque Forestal en la cantidad de $ 115,000.

—Don Eduardo García Huidobro compró a don Alberto Rojas Huneeus la propiedad número 156 a 14 de la calle Parque Forestal, en la cantidad de $ 10,000.

—Don Moisés Jara compró a doña Demofila Mondaca un sitio en la Avenida Irarrázaval, en la cantidad de $ 25,000.

—Don Manuel Romero compró a don Luis Gostling la casa y sitio número 78 y 382 de la calle de Dominica, en la cantidad de $ 29,500.

—La Caja de Retiro y Previsión Social de los Ferrocarriles del Estado compró a don Agustín Valderrama Gálvez el sitio y casa números 140 y 142 y 146 de la calle de Lourdes, en la cantidad de $ 10,000.

—El Club Hípico compró a don Arturo Lyon una extensión de terreno en la Avenida del Club, en la cantidad de $ 30,000.

Se vende de ocasión

MAGNIFICA PROPIEDAD DE RENTA

Consta de dos casas en altos independientes, grandes almacenes en los bajos; al fondo tiene grandes galpones apropiados para cualquier industria; construcción sólida de cal y ladrillo. Renta, $ 1,000 mensuales. Tranvías a la puerta.

Verla y tratar:

ARTURO - PRAT

1270 al 1276 N-21

INSISTA

HOY Y MAÑANA

Una vez más.

Enfermedades del Riñón, Vejiga e Hígado.

Té Vergel

MARAVILLOSO REMEDIO

Cada caja con instrucciones.

En las buenas Boticas.

N|o.

Respuestas a nuestros lectores

LAS PERSONAS CUYAS CONSULTAS NO APAREZCAN RESUELTAS EN EL DIARIO, SERAN ATENDIDAS PERSONALMENTE POR EL REDACTOR DE LA SECCION, LOS DIAS LUNES, MIERCOLES Y VIERNES, DE 5 A 5 1|2 DE LA TARDE.

Leport, Santiago.— Sírvase darme una receta para preparar goma de pegar.

—He aquí la fórmula de una goma muy apropiada para usos de escritorio:

Goma arábiga fina, 100 grs.
Sulfato de alúmina, 6 grs.
Glicerina, 10 grs.
Acido acético diluído, 20 grs.
Agua destilada, 140 grs.

Se disuelve la goma en frío, en el agua, dejándola en maceración dentro de un frasco bocad y agitándola con frecuencia; después se añaden la glicerina, y el ácido acético y finalmente el sulfato de alúmina; se pasa a través de una manga de franela y luego se abandona durante algún tiempo, por último, se aparta del sedimento formado y se envasa en botellitas.

—Pequeño industrial, Santiago.— Por el sitio de la casa que arriendo pasa un canal. Yo desearía sumergir una rueda para que se mueva y produzca de 1 a 3 H. P. y dejarla sin tocar agua cuando no se necesite. Con esto no se va a consumir una sola gota de agua.

¿Habría siempre que solicitar algún permiso o pagar alguna contribución? ¿A quien, en qué forma, y cuánto más o menos?

—Esta materia está reglamentada por la ley de 31 de Diciembre de 1907, en la que se establece que el dueño de un predio puede emplear como fuerza motriz las aguas que corren por él, sea por cauces naturales o artificiales, sin perturbar el goce del dueño de las aguas.

Debe solicitarse para este uso, la autorización de dicho dueño, y si éste la negare, la del competente magistrado judicial. Esta autorización sólo se concederá mediante una indemnización al dueño de las aguas, que no podrá bajar de cuatro pesos ni exceder de ocho, anualmente, por cada caballo de fuerza efectiva suministrado por el canal.

—Dolivier, Valparaíso.— ¿Es recomendable el uso de la yema de huevo para el lavado de los cabellos? ¿Cómo se procede?

—Con el empleo de la yema de huevo el cabello se conserva limpio y adquiere un brillo notable.

He aquí la manera de usarla:

Una yema de huevo.
Agua de rosas, 600 grs.
Agua de Colonia, 30 grs.
Jabón transparente, 4 grs.
Azafrán, 0.7 grs.
Carbonato de potasa, 4 grs.
Alcohol rectificado, 75 grs.

Disuélvase el jabón y la potasa en 300 grs. de agua de rosas a baño maría; añádase el azafrán. Deslíase la yema de huevo con el resto del agua de rosas; mézclense ambas soluciones y añádase el alcohol y el agua de Colonia.

Más o manos el mismo resultado se obtiene frotándose directamente el cuero cabelludo con tres o cuatro yemas; lavando después con agua fría y friccionándose finalmente con una mezcla de alcohol y agua de rosas.

—Violeta, Santiago.— ¿Con qué puedo pegar una estatuita de yeso?

—He aquí la composición de un buen cemento para yeso:

Cal apagada en polvo, 54 partes.
Alumbre en polvo, 8 partes.
Sangre fresca batida, 40 partes.

Se mezcla vigorosamente hasta obtener una masa bien homogénea y espesa.

—Luis Campos y Zapiola, Santiago.

—Sírvanse dirigirse personalmente.

Blanca, Santiago.— ¿Podría indicarme una receta o procedimiento para evitar que se me seque la piel de la cara, y se formen así pequeñas costritas blancas?

—Se bate una clara de huevo mezclada con un poco de ron y se extiende esta suerte de barniz sobre la piel agrietada, por medio de un pincelito.

Se recomienda, además, la siguiente mezcla:

Alcohol absoluto, 8 gramos.
Agua de rosas, 8 gramos.
Glicerina, 30 gramos.
Tintura de benjuí, 0.5 gramos.

Con la cual se untan las regiones agrietadas.

Desgraciados, Santiago. — Somos hijos ilegítimos; nuestro padre, casado legitimamente, tiene de su matrimonio, varios hijos. Puede reconocernos en el carácter de hijos naturales, estando vivos, su mujer e hijos legítimos.

—La ley no atiende para autorizar el reconocimiento de hijos naturales a la circunstancias de que viva o no el cónyuga e hijos legítimos de la persona que va a efectuar dicho reconocimiento. Sólo tiene importancia para este efecto la calidad del hijo que se trata de reconocer; los ded añado ayuntamiento (incestuosos, sacrílegos y adulterinos) no pueden ser reconocidos como hijos naturales. Los restantes, sí.

En consecuencia, si el matrimonio legítimo del padre, es anterior a la concepción, los hijos son adulterinos y no pueden obtener el reconocimiento de su progenitor. Si el matrimonio es posterior a la concepción, los hijos son simplemente legítimos, y adquieren—reconocidos en la forma establecida por la ley—el carácter de hijos naturales.

Un lector, Santiago. — ¿Qué otros escritores han sido agraciados con el premio Nobel de literatura, discernido recientemente, a nuestro ilustre huésped, don Jacinto Benavente.

—He aquí la lista hasta el año 1916:

1901 Sully Prudhomme.
1902 Teodoro Mommsen.
1903 Bjornstjerne Bjorson.
1904 José Echegaray y Federico Mistral.
1905 Enrique Sienkiewicz.
1906 Josué Carducci.
1907 Rudyard Kipling.
1908 Rudolph Christoph Eucken.
1909 Selma Langerloef.
1910 Pablo Heyse.
1911 Mauricio Maeterlinck.
1912 Gerhart Hauptmann.
1913 Rabindranath Fagore.
1915 Romain Rolland.
1916 V. von Heidenstam.

Rebolledo, Concepción. — Sírvase indicarme un procedimiento para quitar las manchas a una placa de mármol, y la manera de limpiar espejos sin rayarlos.

—Las placas de mármol se limpian con amoníaco, mediante una esponja, o bien se aplica sobre la mancha una pasta formada por bencina y caolín; se deja en contacto por algún tiempo y finalmente se quita la pasta frotando bien con un trapo.

Si este método fracasara se substituirá la bencina por el cloroformo.

2) Para limpiar los espejos, se empieza la greta precipitada, que está exenta de materias duras capaces de rayar. A tal objeto, se vierten en medio litro de agua hirviente dos o tres cucharadas de vinagre, y luego 30 a 60 gramos de greta. Después se extiende este líquido sobre el espejo por medio de un trapo, y cuando está seco se frota con otro trapo muy viejo, de algodón.

ZENON.

Se Vende

UNA HERMOSA CASA

Recién terminada, consta de salón, comedor, escritorio y tres dormitorios, espléndido hall de vidrios y magnífica pieza de baño entre los dormitorios, toda pintada al óleo, decorada y lujosamente empapelada, patio embaldosado; fachada y murallas corta-fuegos de ladrillo. Tranvías de ida y vuelta a la puerta.

Verla y tratar con su dueño.

LIRA No 1026

N-24

Colchones y Sommiers

A precios convenientes podrá Ud. encontrar en la

FABRICA

COPIAPO 333, (al llegar a Maestranza)

Por cantidades descuentos especiales. - Ventas por mayor y menor. - Embalajes especiales a provincias.

E-1

SOCIEDAD DEL CANAL DE MAIPO

Por acuerdo del Directorio, y con arreglo a los Estatutos, se cita a los señores Accionistas a junta general ordinaria, para el día Miércoles 22 del presente, a las 2 P. M., en la oficina de la Sociedad, Merced 876, con el objeto de dar cuenta de la Memoria anual, y de efectuar la elección de Directorio.

Santiago, Noviembre 11 de 1922.

EL SECRETARIO.

Nov.—22

Muebles

Los obtiene usted con grandes facilidades de pago.

ENTREGA INMEDIATA

Arturo Prat 183

ARIZONA BAKING POWDER

ABSOLUTELY PURE AND GUARANTEED

Unicos agentes:

David Wallace y Co.

VALPARAISO y SANTIAGO

60 Novillos

de 2 1|2 años, para engorda, de Freire, se venderán hoy en la

FERIA TATTERSALL

HIELO-HIELO

POTABLE

Ofrece sin competencia el Frigorífico SAN PABLO, calle Mapocho N.o 1527, entre Manuel Rodríguez y San Martín.

ORDENES:

FRATELLI CASTAGNETO

ALAMEDA ESQ. SAN MARTIN

SACOS

USADOS

Quintaleros compro. Ofertas indicando precios y cantidad

A R. C. P.

CORREO 2. — CASILLA 4558

20-N

AVISOS ECONOMICOS

Mañana Martes 21 valdrá CINCO CENTAVOS la palabra en la Sección "DIVERSOS"

Imprenta "Echeverría"

San Diego 1233.—Teléfono 23 (Matadero)

Trabajos rápidos y económicos. Libretas y cuadernos por mayor y menor.—Artículos para escritorio. Se atienden pedidos de provincias. Descuentos a los comerciantes.

AGENCIA DE "LA NACION"

Avisos y suscripciones hasta las 9.

ARRIENDOS (Necesitan)

DESEO ARRENDAR CASA BAJO. Independencia, Mapocho a Olligsins cuatro o cinco piezas. Dirigirse R. A. G. "La Nación". 20-N.

DESEO ARRENDAR CASA DE VALOR de $ 200, barrio Recoleta o Independencia 3 primeras cuadras. Dirección L. L. C. Compañía 1238. 20-N

NECESITO CASA BAJOS, SEIS PIEZAS, dependencias, patio, luz eléctrica, cerca carros. Datos completos: Casilla 1430. N-21

LOCAL ESPACIOSO, EN BUEN ESTADO o casa habitación antigua para pequeña industria, limpia, barrio Alameda y San Pablo, deseo arrendar. Casilla 1791. 25—N

URGENTE NECESITO ARRENDAR local para establecer pequeña industria. Dirigirse indicando precio a Casilla 3746. N-20

NECESITO CASA BAJOS SEIS PIEZAS, dependencias, patio, luz eléctrica, cerca carros. Datos completos, Casilla 1489. N—22

ARRIENDASE, CATEDRAL 2962, 4 piezas, gas, luz eléctrica. Tratar allí o a toda hora. N—22

EMPLEADO FERROCARRILES, solo, desea pieza amoblada con pensión. Martínez indicando precio. O. Arenas, Correo 3.

ARRIENDOS (Ofrecen)

EN CASA DE FAMILIA SE arrienda pieza amoblada, con o sin pensión, a la calle, frente a la Plaza Manuel Rodríguez. Grajales 2154. 30-N

OFICINAS SE ARRIENDAN EN calle del Estado N.o 250, 4.o piso. Tratar: Banco de Chile. Contador. 2-Dic

SAN BERNARDO ARRIENDASE casa, Colón esquina Urmeneta. Datos: Moneda 1355. 21-N

$ 400 ARRIENDASE ESQUINA COMERCIALISIMA, con habitaciones, apropiada mercería, almacenes. San Diego 2296 20-N

ARRIENDASE COMODA CASA AZUL 1444. Tratar: en N.o 1870 de la misma calle. 20-N

ALTOS COMODOS, PERFECTO Bellavista, patio y puerta falsa, arriendo. Alameda 2344. 20-n

SE ARRIENDA DEPARTAMENTO oficina de 6 piezas, con lindo patio, en Huérfanos 782. 20-n

SE ARRIENDA DEPARTAMENTO Castro 568. 20-n

ARRIENDO DEPARTAMENTO Parque Alemania, Huérfanos 2501. 20-n

ARRIENDO PIEZA BALCON CAballero solo. Prat 1341. N-21

$ 500 COMPAÑIA 1871, VERLA: 3 P. M. N-20

$ 160 CASA-QUINTA 3 PIEZAS, Manuel Infante 819 (Providencia). N-20

CASITA ARRIENDO $ 80 LASTRA 1672. 21-N.

ARRIENDO COMODO DEPARTAMENTO a matrimonio o señora honorables. Independencia 578. 21-N.

ARRIENDASE PIEZAS PEDEregal 12 F. 21-N.

ARRIENDO CASA CERCA DE CArros, 5 piezas, $ 180. Pinto 1458. N-20

ARRIENDO ALTOS 4 PIEZAS Y dependencias. Cueto 1230. Tratar: Compañía 2461. N-21

ARRIENDO UNA O DOS PIEZAS con o sin muebles. Manuel Rodríguez 648. N-22

MATRIMONIO SIN NIÑOS arrienda departamento bajos, luz eléctrica, baño, cocina. Huérfanos 2460. N-21

CASA - QUINTA SE ARRIENDA en Vicuña Mackenna, tiene diez piezas habitación, cinco de servicios, cuarto de baño, gas, luz eléctrica, patios, jardines, parrones y arbolada. Tratar: Delicias 937. De 9 a 10 A. M. N—21

CARNICERIA, BONITO LOCAL, PISO mosaico se arrienda. Andes 3723.

SE ARRIENDAN CASITAS HIGIENICAS con baños. Castro 472, Cité Modelo. N-20

CASA EN ALTOS, ELEGANTE, confortable, todo servicio, arriéndase. Dieciocho 406. N-20

ARRIENDO ALTOS, SAN PABLO 2441. N-22

ARRIENDASE CASA-QUINTA, MUCHA fruta, con seis piezas, en Población Bulnes. Tratar: Maipú 1156. N-20

SE ARRIENDA CASA SEIS PIEZAS, $ 200. Manuel Rodríguez 1059. N-20

EN CALLE CATEDRAL SE VENDE o arrienda espléndida casa recién terminada, decorada, encerada, dos patios y sitio. Referencias: Estado 134 N-20

ARRIENDO ESPLENDIDOS ALTOS 3 piezas y dependencias, barrio bajo. San Pablo 2841. N-20

ARRIENDO LINDA PIEZA AMUEblada, caballero; familia extranjera. Huérfanos 709. N-20

$ 200 ARRIENDO DEPARTAMENTO cuatro balcones, luz eléctrica a matrimonio honorable. Manuel Rodríguez 648. 21-N.

ARRIENDO PIEZA A JOVEN SOlo. Riquelme 1033. 21-N.

500 ARRIENDASE CASA ALTOS, diez departamentos fuera servidumbre, gran hall, escala mármol. Santo Domingo 1855. Entrégase 1.o de Diciembre. 22-N.

$ 300 ARRIENDO CASA EN ALTOS, 6 piezas grandes, fuera de servicio. Lira 608, bajos. 20-N.

ARRIENDASE DEPARTAMENTOS independientes, piezas amobladas, con sin pensión. Bandera 161. 20-N.

$ 125, ARRIENDASE DEPARTAmento en bajos, puerta independiente a la calle, 3 piezas, electricidad, distante 2 cuadras del Forestal inmediato a Purísima. Guzmán, Silva y Cía. Huérfanos 1043. n-21

CASA MUY CENTRAL Y EXTENSA en altos, en Moneda 741, arriéndase. Tratar: Guzmán, Silva y Cía. Huérfanos 1243. n-21

$ 9, 13, 16 SEMANALES, GRATIS una semana. Arriendo casitas. Chiloé 1740. 20-n

ARRIENDANSE COMODAS CASAS. Santa Rosa 1309. 20-N.

DEPARTAMENTO MUY CENTRAL, arriéndase: cinco piezas y dependencias, Moneda 1312. 20—N

ARRIENDO CASITA CUATRO PIEzas, servicios. Arauco 1139, entre San Diego y Nataniel. 20-N.

$ 80, 90, 100 ARRIENDASE CASAS aseadas en cité higiénica, patio, electricidad. Distan 3 cuadras del centro. San Francisco 328. 26-N.

CASA EN ALTOS ESPACIOSA, muy higiénica, cómoda, arriéndase, Nataniel 1031, $ 220. 20-N.

ARRIENDO BAJOS CIENTO Veinte pesos, cuatro piezas y servicios. Tratar: Esperanza 325. 20-n

ARRIENDO CASA-QUINTA barrio Suñica o Providencia, próximo tranvía eléctrico. Dirigirse: Catedral 832. 20-N

ARRIENDANSE CASITAS COMOdas y baratas. Tratar: Nataniel N.o 904, de 9 a 12 M. 21-N

SE ARRIENDA DEPARTAMENTO de dos piezas sin muebles, con cocina. Molina 11. N-20

$ 250 ARRIENDASE CASA ASEADISIMA, matrimonio sin familia, preferencia extranjero. Libertad 784. 20-N.

$ 355, ARRIENDASE BODEGA COmercial, buena para todo negocio, Chacabuco 24. 20-N.

AVICULTURA Y CULTIVOS

COMPRO 5 PLANTAS DE CHIRIMOYAS, en maceteros. Ofertas: Bandera 130. 20-N

HUEVOS DEL DIA $ 0,25 Y PARA incubar, leche pie de la vaca. Cueto 146. 21—N

CEREZAS, SE VENDEN EN LA "Chacra Las Mercedes" y gran variedad de rosas, gradiolos, etc. Lo Ovalle. Paradero 16. N-29

VENDO HORTENSIAS, CLAVELES y rosas finas en maceteros. Rosario 760. 20-N.

ALHAJAS

COMPRO JOYAS, BRILLANTES oro, plata, platino y artículos plateados. San Diego 460, El Aguila. Dic.-31

¡¡NOVIOS!! ARGOLLAS ORO, 18 y 14 quilates, ofrece Relojería Sportman, $ 30, San Diego 780. Sucursal: S. Diego 1528. N-20

ORO, PLATA, PLATINO, MONEdas cómprase, San Antonio 80. 26-N

ANIMALES

CHANCHOS COMPRO, INDICAR edad, precio y cantidad, Casilla 1459. N-20

SE VENDEN GATITOS PERSAS baratos, Cochrane 1122. 20-n

100 PESOS SE DARA AL QUE DEvuelva un perrito Pomerania overo, perdido el 15; responde al nombre de "Tim"; devolverlo: Santa Isabel 240. N-20

¡GANGA! VENDO CABRAS RECIén paridas, $ 80. General Velásquez 801. 20-N

BUENA GRATIFICACION SE DARÁ a quien devuelva o dé noticias del paradero de un perro pastor, mandil negro y patas amarillas, perdido el Sábado 18 del presente, María 159. N-20

VENDO UN CABALLO DE TIRO solo, edad 4 años. Mapocho 4001. N-20

AUTOMOVILES Y CARRUAJES

BATERIAS ALEMANAS PARA AUtos de toda marca. Compostura: Sotomayor 57. 20-N

SIDE-CAR COMPRO, PREFIERO Harley-Davidson. Casilla 2075. 21-n

AUTOMOVIL TURISMO, PERFECto estado, numerosos repuestos. Véndese barato o permútase por coche para campo. Barros 23. 26-N

AUTO FORD SPORT Y MOT CHEveland garantido vende de ocasión. Gálvez 795. N-20

ESCUELA PRACTICA CHAUFFEUR mecánicos, cursos rápidos, enseñanza por sus dueños varias marcas. Vicuña Mackenna 886. N-28

VENDO VARIAS BATERIAS 6 x 9 volts. Precio de ocasión. Artesanos 635. 21-n

WILLY KNIGHT, HERMOSO, TUrismo, garantido, fortos nuevos, véndese por viaje. Agustinas 828, 1 a 4. 22-N

AUTO CAMION FORD, DE DOS toneladas, en perfecto estado, se vende. Verlo y tratar: Mapocho 3411. 20-N

TAPABARROS PARA FORD VENde la Fábrica Fontecilla 1664. 20-n

ELEGANTE AUTOMOVIL CERRAdo, muy buen estado, económico, ideal para servicio público; facilidades a persona responsable, vendo. Morandé 859. N-20

FORD LIMOUSINE, CON PARTIda eléctrica y en perfecto estado de funcionamiento, vendemos de ocasión. Garage Ford, San Miguel 142. N-24

AUTO-CAMIONES ESPECIALES, reparto panaderías, vendo dos. Luis Barriga, Huérfanos 1285. 20-N.

VENDO BUICK ELEGANTE, SIEte asientos o arriendo para Santiago o veraneo, Mapocho 1158. 23-N.

NEUMATICOS, VULCANIZACIOnes, arreglos de pestañas y reparaciones en general, lo mejor el taller La Estrella. Brasil 25-B. 21-n

¡CHOFERES AUTOMOVILISTAS Ford! Aprovechen buen descuento por compras de repuestos Ford. Almacén: San Pablo 3236. 25-N

$ 5,000, REGALO MODERNO AUtomóvil turismo, perfecto estado. Castro 218. Casa 3. 21-N

COMPRO CARROCERIAS TURISMO Ford y automóviles Ford. Río de Janeiro 466. 20—N

CARRUAJITOS DOS RUEDAS, dos cinco asientos. Carrión Sport; resino tapabarros todas clases, hacen precios muy convenientes. Avenida España 378. 20-N

FURGON, CUATRO RUEDAS, muy sólido, vendo. San Diego 15. 20-N.

CARRETELA CON CABALLOS, aperada, arriendo o compro. Santa Elena 1898. 20-N

SE VENDE UNA CARRETELA con caballo de ocasión. Recoleta 1848. 21-N

COMPRA-VENTA VARIAS

ALMACEN DE CUEROS CURTIdos y suelas. Depósito de grandes curtiembres nacionales. Ventas por mayor y menor. Prat 189. 26 Oc. 1922

LANA, GRAN LIQUIDACION DE lana a $ 35 arroba. Cueros enlanados para capas y pellones. Curtiembre Angora. Prat 189. 27-Oct.-1922

¡¡A BAÑARSE!!: BAÑOS INGLEses $ 140. Baños franceses, $ 60. Baños Americanos, $ 60. Baños suizos, $ 30; Baños empleados $ 45. Baños esponja, $6. Baños asiento, $ 25. Baños lluvia, $ 20. Baños guagua, $ 10. Baños de pies, $ 8; lluvias, $ 4. Antigua fábrica "Mérida". Chacabuco 28 B. ¡¡Mucho cuidado!! no confunda nuestra dirección; todos nuestros artículos son premiados. 16-F-1923

POROTOS SOYA, ALIMENTO PAra diabéticos, vende Morandé 729. 20-N

UTILES LAVANDERIA, PERFECto estado véndese, bajo precio. Juan Vicuña 1846. n-25

QUESOS Y MANTEQUILLA HAY constantemente completo surtido, a bajo precio. Ventas por mayor y menor. 21 de Mayo 879. Teléf. 5128. Casa de compra y ventas. 8-D.

VENDO TOTORA PARA VINAS. San Pablo 4260. 6-d

RAPAS COMPRO PRODUCCIONES para secar. Anticipo fondos. Chacabuco 15. N-45

COLCHONES, REPARACION A DOmicilio. San Diego 9. 15-Dic.

VENDO VARIAS BATERIAS 6x8 volts. Precio de ocasión. Artesanos 639. 21-N

SE VENDE UNA LINDA MONTURA aperada. Verla: San Ignacio 258. 21-N

ACEITUNAS DE PRIMERA CLASE $ 1.60 kilo. Vende San Diego 1263. 21-N

QUESO CABRA, MAYOR Y MENOR, $ 1.60-1.50. Tocornal 863. 20-N

BALANZA, LUSTRIN, ARMARIOS, mostradores, vitrinas, Vergara, Hingmul 1550. 20-N

CUEROS LOBO COMUN, PARTIDA entregable Febrero obtención. Anibal Correo 9. N-20

COBRE. COMPRA SAN PABLO 1441. N-25

VENDO CUYES POR MAYOR Y menor. Irarrázaval 5[illegible]. N-20

VENDO ARMAZON, MOSTRADOR, vitrina y peso, $ 250. Brieto 1447. 20-N.

DE OCASION VENDO PARTIDA cajones vacos. Matta 659. 20-N.

COMPRO OCASION RARRAS NIcueladas, mesones mármol carnicería. Prat 408. 20-N.

OCASION VENDO LINDO LAVAtorio imitación. Recoleta 287. 20-N.

ACEITE Y PIELES LOBO, COMUN y fino ofrece. Casilla 5113. 21-N.

ESCOPETAS DOS CANONES Y CAlibres 12 y 16 compramos. Casilla 6113. N-20.

VENDO EN 300 PESOS EL SOBREto kiosko donde se exhibieron los artículos de deportes en la Exposición de Industrias. Av. D., Casilla 509. N-20

OCASION VENDO LINDO LAVAtorio instalación. Recoleta 287. N-21

PLOMO POR KILOS COMPRO. — San Leandro 35. N-21

ESTANTERIA Y MOSTRADOR PAra despachito, vendo. Delicias 3429. N-20

COMPRA-VENTA NEGOCIOS

VENDO ALMACEN ABARROTES, no puedo atender, barrio comercial. Santa Isabel 0235. 22-N

VENDO DEPOSITO DE VINOS, buena venta diaria, en $ 600. Gálvez 1161. N-20

poco capital, con casa-habitación, espléndida situación. Arturo Prat 1932. 21-N

SE VENDE ALMACEN DE ABArrotes, Romero 2962. 22-N

FABRICA DE JABON, CON CLIENtela, instalación para 1,200 quintales mensual. Véndase por enfermedad del socio-administrador. Arturo Prat 1965. 20-N

VENDO ALMACEN ABARROTES, casa esquina poco capital. Rogelio Ovalle 1428. N-20

VEN DESE LIBRERIA Y CIGARRERIA recién instalada por no poder atender. Independencia 578-A. Buen local, fácil agregarle otro ramo. N-22

MUCHISIMA OCASION: VENDO peluquería. Tratar: Franklin 1069. 20-N

OJO: VENDO BARATO PUESTO varios, Santa Rosa 808. 20-N

EN BARRIO POPULOSO Y COMERcial, véndese por enfermedad, negocio abarrotes, con anexo cigarrería, dulcería y frutería. Chiloé 2046. 20-n

BUENA SITUACION, POR ENFERmedad vendo negocio barato. Prat 1086. 20-N

HABIENDO COMPRADO AL SEÑOR Luis Tosso, negocio de abarrotes, Chile 1202, esquina Marina de Gaete, no respondo por cuenta alguna pasado tres días. Santiago, 19 de Noviembre 1922.—Roblnson Segobline. 20-N

SE VENDE CARNICERIA. ROSAS 1689. 20-n

HABIENDO COMPRADO EL NEgocio de zapatería, Delicias 797, de Gaspar Aguila, no respondemos por cuentas pasado tres días.—Socios Hnos. 20-N

BOTICA MUY PRODUCTIVA, Sarmiento, bien situada, véndase. Clasificador 88 A. 20-n

COMPRO ALMACENCITO. MATUcana 606. N-22

VENDO FRUTERIA. CASTRO 558. N-21

PANADERIAS VENDO TRES EN Santiago. O. Edun D. Casilla 1259. 21-N.

VERDESE DESPACHO PUERTA calle. Independencia 1087. 22-N.

POR NO PODER ATENDERLA CUAtro empresas lógicas, funcionando. Datos: San Diego 547, Pastelería. 20-N.

INDUSTRIA POR POCO DINERO vendo barato, tiente diversos motivos para hacer dulce de cigarrillos, traspaso por no ser del oficio. Concepción 1012. 20-N.

POR NO DISPONER DE CAPITAL para impulsar, vendo un mercadito recién instalado en Bulnes 681. 21-N.

ESPLENDIDA OPORTUNIDAD Casa residencial, centralísima, dormitorios todos calle, ascensor, todas comodidades, se vende, por ausentarse enfermedad su dueño Europa. Fernando Romagnl. Galería Alessandri 20 A. 20-n

VENDO TALLER MUEBLERIA, barrio comercial y clientela, poco capital. San Pablo 2242. 21-N

OCASION: CONFITERIA, CIGARrería, poco capital, utilidad y venta diaria a prueba, vendo por no poder atender. Maestranza 180-A. N-21

POR NO PODERLA ATENDER SE vende confitería, cigarrería y salón de baile Dancing-Tea, o se admite socio. Tratar: de 1 a 3 P. M., Bandera 719. N-22

COMPRO ALMACEN ABARROTES hasta seis mil pesos, sin agente. Fontecilla 79. N-22

VENDO CARNICERIA BUENA renta; cobro únicamente valor útiles. Benavente 705. N-21

SE VENDE EL BAR - RESTAURant Playa San Pablo esquina Brasil. Se da a prueba. N—24

RESTAURANT CON RICO PIANO eléctrico, vendo. San Diego 1443. N—22

VENDO BARATO BAR RESTAUrant por ausentarme. Bandera 769.

BAR-RESTAURANT MUCHO PORvenir. Vendo. Esperanza 542. N-21

NEGOCIO REGALO $ 480, URGENcia irme al Sur: lindo local; canon $ 65; traspaso con existencias e instalación. San Pablo 1471. N-20

DIVERSOS

HOJAS GILLETTE, NAVAJAS, TIjeras, alianzas, Portal Fernández Concha, Kioko 9 1|2. 26-O.-1922

AGRICULTORES: PUERTAS DE MAdera para potreros, construcción rápida y sólida. Taller carpintería, Sazié 1885. 1-D.

DEPOSITO ACEITUNAS: $ 1.80 KIlo. Coquimbo 1056. Necesito vendedor. D-7

GABINETE DENTAL Dr. DE PETris, Galería Alessandri N.o 25, 1.er piso. Trabajos rápidos, sin dolor. Sección económica (2-4). Dic. 5.

TRANSFERENCIAS DE MARCAS.— Todas las marcas registradas por la firma B. Dieden y Cía. han sido transferidas a la Compañía Comercial Dieden Ltda. N—24

CONCURSO.— CITASE A CONCURso para proveer el cargo de oficial de secretaría de la Sociedad Unión Comercial. Los aspirantes deberán poseer los siguientes conocimientos: Taquigrafía, Redacción escritura a máquina y buena letra. El concurso tendrá lugar el 22 del presente en la Unión Comercial, a las 6 P. M. Para mayores antecedentes consultar diariamente en la secretaría de 9 y media a 10 A. M. 20-N.

FORD RENT SINGLE, ROOMS AND on suite. Light and well furnished for Ladies and Americans. Agustinas 1071. 20-n

EST QUE FIERRO GALVANIZAdo, mil litros, pailas de cobre, bombas para agua y bodegas, autoclaves, alambiques. Renda Antigua Calderería San Pablo 1441, entre Amunátegui y San Martín. N-25

COPIAS A MAQUINA, SE HACEN. Enséñase escritura. Huérfanos 1236-B. 20-N.

TELEFONOS, COMUNICACION INterior, para casas habitación, haciendas, oficinas, etc. Recién llegados. Agustinas 1109. 22-n

SOLDADURAS AL OXIGENO EN toda clase metales. Chacabuco 28. n-20

TEODOLITO PARA MINAS, PERfectísimo estado, véndese barato. Agustinas 1109. 22-n

TRANSFORMADORES PARA CAMpanillas eléctricas, reemplazan las pilas donde hay corriente alterna. Precio, $ 25, único gasto para dejar los timbres en perfecto estado durante muchos años. Véalos en Agustinas 1109. 22-n

PILAS ELECTRICAS DE 4 1|2 Volts. La sin rival. Aplíquela a su timbre de calle y cesarán sus pesadillas. Importador, Agustinas 1109. 22-n

BIOGRAFOS MARCA ALEMANA, con fina óptica, espléndida proyección. Por sólo $ 520, moneda corriente. Véalos funcionar en Agustinas 1109. 21-n

CONSULTORIO ESPIRITISTA diariamente. Rengifo 713. 20-N

FABRICA CALZADO, BASCUÑAN 183. Realizo calzado señora, fino, desde un par. Zapatillas gamuza negra $ 36. 20-N.

QUILINEJA SE OFRECE A FAbricas. Walnut, casilla 50 D. 21-N.

ALFOMBRAS SMIRNAS, CAJUela, collares, plata, platos, floreros antiguos, vendo. Compañía 1433. N-20.

GRAN RODEO A LA CHILENA. — Stadium Matadero.— (San Francisco 2260).— Domingo 26 del presente a las 2 P. M.— Con el ingreso del señor Clodomiro Morales a la Sociedad Prado y Corona, se iniciará esta temporada con un gran rodeo. Se correrá una gran cantidad de novillos escogidos del Sur, especialmente para este acto. Habrá, además, topeadura en grupo para los aficionados. Una buena banda amenizará el espectáculo. N-22

OBJETOS PERDIDOS

HABIENDOSE EXTRAVIADO LA póliza de seguro de vida N.o 419, de don Ismael Torrealba, tomada en La Protección Mutua de Empleados Públicos, se da el presente aviso por haber quedado nula y sin valor alguno. 20-N.

PERDIDO DE BRILLANTES, forma golondrina, perdido desde Jueves 18 en Teatro Imperio, calle o carros; buena gratificación al que lo devuelva, a Compañía 1968. N-21

VERANEO

Poco tiempo en Chile, pero leyendo todos los días "La Nación". —Con esto he conseguido hacerme de una hermosa quinta para pasar gratamente el verano.

$ 80, 90, 100. ARRIENDASE CASAS aseadas en cité higiénica, patio, electricidad. Distan 3 cuadras del centro. San Francisco 328. 25-N

LIBROS Y ESTAMPILLAS

LIBROS COMPRO. SAN DIEGO 105. D-2

CONTADORES

OFICINA DE CONTABILIDAD. E. Claussen. Casilla 535. 30-N

INSTRUCCION

$ 15 MENSUALES MECANOGRAfía. Cursos comerciales. Instituto "Monochet Le-Brun". Huérfanos 1057. N-21

ACADEMIA "PITMAN". ESTENOgrafía, mecanografía, correspondencia comercial. Profesorado titulado. Teléfono 1075. N-20

CURSO GRATUITO CONTABILIdad. Matrícula abierta. Círculo Estudiantes de Comercio, San Francisco 982. N-21

COLEGIOS, CONGREGACIONES, encontrarán en Agustinas 1109, máquinas de biógrafo, que consumen solamente diez centavos por hora en corriente eléctrica y sirven para cualquier película de teatro; precio último, $ 520, moneda corriente. No son juguetes. Optica, alemana de primer orden. Trabajo de precisión. 22-n

HUMANIDADES 1.o A 6.o AÑOS, preparamos exámenes. Numerosos certificados aprobación universitaria. Instituto Mercantil, Estado 239. Teléfono 273. 20-N

"CURSO DE VACACIONES".—EN las próximas vacaciones funcionará, como en años anteriores, en el "Instituto San Martín", San Martín 64, un curso de vacaciones para alumnos de humanidades y preparatorias que tengan ramos atrasados o que deseen adelantar un nuevo curso en sus estudios. Los alumnos tendrán la facilidad de poder ingresar en calidad de internos, medio-pupilos o externos. Los profesores que tomarán parte son todos de Estado. La matrícula está abierta. N-24

¡¡YA APARECIO!! CONTABILIdad sin profesor. Método práctico al alcance de todos, para aprender contabilidad en casa, en pocas semanas. Ejemplar: 5 pesos. Provincias: $ 5.20. Pedidos: Círculo Estudiantes de Comercio, San Francisco 982. N-21

HAGASE SOCIO DEL CIRCULO Estudiantes de Comercio. Mediante pago pequeña cuota mensual, aprenderá Inglés, Contabilidad, Taquigrafía, Dactilografía, etc., obteniendo su mejoramiento económico e intelectual. Secretaría: San Francisco 982. N-20

PREPARANSE CASTELLANO, HIStoria, Geografía, Aritmética. Manuel Montt 2621. N-20

ACCIONES Y BONOS

COMPRO POLIZAS DE LA PROvidencia. Manuel Rodríguez 647. 24-n

HOTELES Y PENSIONES

CENTRALISIMO ARRIENDANSE piezas con pensión, días, meses. Catedral 1257. 23-N

LINDA PIEZA BALCON O DEPARtamento amoblado, arrienda con pensión casa alemana. Las Rosas 1130. 20-N.

ARRIENDO PIEZA CON O SIN muebles, con pensión. Arturo Prat 226. 30-N

ARRIENDO LINDA PIEZA CON pensión. Compañía 2581. 21-N.

ARRIENDASE PIEZA MATRIMOnio o dos personas con pensión. Prat 440. N-22.

FAMILIA OFRECE DOS PIEZAS balcones, calle, pensión. Catedral 2429. n-20

CASA POCA FAMILIA ARRIENdase piezas balcón calle, con pensión. Santa Rosa 428, altos. 23-N.

MUY CENTRAL ARRIENDO DEpartamento, balcones calle. Pensión nueva. San Diego 122. 20-N.

CASA FAMILIA ARRIENDA PIEzas amobladas, con pensión. Agustinas 2966, esquina Brasil. 21-N.

MAGNIFICA PENSION, PIEZA con o sin muebles, prefiero de provincias. San Francisco 158. 21-N.

CASA FAMILIA EXTRANJERA, con confort, arriéndase espléndidos departamentos calle, excelente pensión. Dos cuadras Plaza Armas.—Monjitas 466. 21-N.

CENTRALISIMO OFRECE FAMIliar honorable lindas piezas con pensión, Delicias 1385. 21-N.

LOCOS COMODOS Y ELEGANTES arriéndase, Carmen 201. 20-N.

GRAN SALON AMUEBLADO, CAballeros con pensión, a matrimonio o caballero. Ahumada 378. N-20

FAMILIA ARRIENDA EXTENSA pieza balcones calle, pensión. Tarapacá 862. N-21

ARRIENDO UNA O DOS PIEZAS, con o sin pensión; casa sin pensionistas; Manuel Infante 835. Providencia.

PENSION CON PIEZAS CONFORtables, casa particular. Vergara 67-A. Se ofrece también pensión de mesa. N—21

ARRIENDANSE PIEZAS CON SIN pensión. Garcías Reyes 578. 10-N.

MERCED 366. FAMILIA ARRIENda con pensión extensa pieza, balcones calle.

PENSION PIEZA, BALCON, $ 100; diarios, $ 6. Manuel Montt 2795, Bascuñán. N-20

¡ATENCION! DESDE PESOS 2.50 diario, hay disponible ciento diez piezas amobladas; comida con vino, 2 pesos; comedores reservados. Gran salón para banquete, capacidad para 500 personas. Gran Hotel Buenos Aires, de Luis Carbone, Delicias 2921, frente Portal Edwards. N-20

OCUPACIONES (Ofrecen)

CAJISTAS NECESITA LA IMprenta Cervantes. Moneda 1170. 20-N.

SE NECESITA UNA EMPLEADA, con recomendaciones. Calle Concepción 1635. 20-N

SE NECESITA COLOCADOR EN yeso. San Isidro 154. 24-n

SE NECESITA MOZO Y COCINERA. Eyzaguirre 1049. 22-N

CHAUFFEUR MECANICO, NECEsita la Compañía Transportes Unidos. 25-N.

NECESITO PULIDORES Y ARMAdores, bronceros. Tocornal 621. 20-N.

CIEN TRABAJADORES SE NECEsitan en la Hacienda Lo Vargas, Estación Batuco. 20-n

SE NECESITA UN JOVEN QUE Entienda el trabajo de cortador de carnes. Independencia 870. 20-n

MAESTRO ENTENDIDO EN TRAbajo de bicicleta y moto se necesita en Moneda 2351, trabajo permanente Maison Francaise. 20-n

NECESITO OPERARIO DE OBRA de hombro y plantillero, buen trabajador, pago buen precio. Bandera 861. n-21

MUEBLISTAS COMPETENTES, NEcesito. Arturo Prat 1128. 20-N

RUEDERO, CAJERO COMPETENte, necesito. Catedral 2832. 20-N

ZAPATEROS COMPOSTUREROS trabajen bien necesito, urgente. Sta. Rosa 419. 20-n

TALLADORES TRABAJO A TRAto o día pago muy bien. Huérfanos 830. 20-n

ESPAÑOL COMPETENTE EN Contabilidades o para vendedor viajero. Conocedor de todo el comercio. Bien recomendaro, ofrécese. Dirigirse: Santa Rosa 428. 20-n

NECESITO PICADORES DE LEÑA, con recomendaciones. Prefiero con herramientas; Moneda 2349. N-20

SILLERO CARPINTERO, PRACTIco, necesito. Baquedano 1182. N-20

MAESTRO BIEN ENTENDIDO EN dulces chilenos, necesítase. Carrión 1331. N-20

NIÑOS SEPAN COSER LIBROS, NEcesito. Maestranza 6. N-20

MOZO PARA COMEDOR, QUE SEpa muy bien su oficio, necesito. Inútil presentarse sin buenos informes. Catedral 2395. N-23

MAESTRO PANADERO Y OFICIAL necesítase para campo. Competentes, sin vicios. Inútil sin buenas recomendaciones. C. J. B., Casilla 81-D. N-20

VENDEDORES PARA VENTAS semanal. Se necesitan, Cochrane 720. Casita 5. 20-N.

NECESITO CARPINTERO DE banco. Talleres San Vicente, Sección Carpintería. 21-N.

NECESITO 2 ALBAÑILES COMpetentes en ladrillo y 2 buenos carpinteros. Tratar: Carmen N.o 1319. 20-N.

SE NECESITA UN CARPINTERO, que sepa hacer toda clase de ataúdes. Avenida Infante 443. 20-N.

CONTADOR DE IMPORTANTE casa comercial ofrécese. Dispone horas diarias. Dirigirse Contador, casilla 2085. 20-N.

CANTANTES NECESITO. INDEpendencia 397. 21-N.

MAESTRO PINTOR CARROCERO, competente en pintura y letras necesito. Maestranza 954. 20-N.

NECESITO CARRETELERO REcomendado. Matta 659. 20-N.

PANADEROS NECESITA LA PAnadería Colón. López 580. 20-N.

VENDEDOR CON $ 600 EFECTIVOS necesito. Central P. W. M. 20-n

FUNDIDORES MAESTROS Y OFIciales competentes en bronce necesito. Matta 445. n-21

SE NECESITA UN COMPETENTE calderero. Tratar, calle Agustinas N.o 1116. 20-N.

BUENOS PLANTILLEROS NECEsito. Bascuñán 383. 21-N.

ZAPATEROS PARA BLACK Y estaquillados necesito. Carmen 853. 21-N.

NECESITO AYUDANTE PARA carnicería sepa cortar. Cochrane 701. 21-N.

NECESITO FUNDIDORES COMpetentes artículos sanitarios. Mapocho 2648. 20-N

PRENSISTAS COMPETENTES A pedal, necesito. Nataniel 170. N-20

ZAPATERO COMPOSTURERO, NEcesito. Riquelme 897. N-21

PELUQUERO COMPETENTE, NEcesito; buena garantía. Mapocho 3312. N-20

BARNIZADORES COMPETENTES, necesito. Agustinas 2499. N-20

NECESITO BUEN REPARTIDOR de pan, con buenos informes. Dominica 307. N-20

MUCHACHO PARA EL ASEO, CON buenas recomendaciones, necesito. Huérfanos 1823. N-20

OFICIAL SEPA TRABAJAR MAquinas moldureras, necesito. Lira 980. N-20

APRENDICES ENCONTRARAN trabajo Fábrica Molduras. Lira 983. N-20

NECESITO CARRETELERO. SANta Isabel 148. N-20

ENCUADERNADOR TRABAJOS COmerciales, necesito. Santa Rosa 364. N-20

NECESITO AYUDANTE HOJALAtero, sepa rodonar a máquina. $ 20 semanal. Camilo Henríquez 270.

NECESITO HOJALATERO SEPA bien trabajo. $ 20 semanal. Camilo Henríquez 270.

CHAUFFEUR CATOLICO, FORMAL concretado a su trabajo con buenos informes se necesita en Monjitas 531. Tratar: de 1 a 2 P. M. N-21

NECESITO 3 CARPINTEROS. Avenida La Paz 6.

NECESITO UN HERRADOR. Avenida La Paz 283.

SE NECESITA OPERARIO BLACK para calzado señora. San Diego 1722. N—21

MUCHACHO NECESITO, DE 12 A 14 años. Bandera 157.

PINTORES NECESITO. ALAMEDA 1122. N—21

PERSONA CASADA CON RECOmendaciones se necesita para mayordomo de garage. Tratar, de 9 a 12 A. M. Echaurren 554. N—21

PINTORES Y CARPINTEROS con herramientas necesito. Caja de Retiro Ferrocarriles. Rosas 1080. Tratar 7 1|2 a 8 1|2 A. M.

PINTORES CON HERRAMIENTAS necesito. Escuela de Señales. Estación Yungay. Tratar 10 a 11 A. M.

NECESITO BUENOS CARPINTEros de banco. Avenida Irarrázaval 2750.

NECESITO BUENOS CARPINTEros de banco. Cay 2175. N—21

NECESITO BUENOS CARPINTEros que sepan hacer escalas. Andrés Bello 270.

NECESITO TRES OFICIALES PINtores. Esmeralda 623.

NECEITO CARPINTEROS. MIRAflores 567.

MAESTROS COMPETENTES TRAbajo cajas de fondos necesita Máximo Bash. Huérfanos 830, de 8 a 10.

CARPINTERO CON HERRAMIENtas necesito. Rosario 906

MUEBLISTAS COMPETENTES NEcesito. Prat 353.

CARRETELERO CON CARRETEla necesita Chacabuco 693.

AYUDANTE DE CUARTELERO, SE necesita. 2.a Compañía de Bomberos. Inútil presentarse sin recomendaciones. N-21

NECESITO LUISQUINCEROS Y plantilleros y obra de hombre a mano, competentes. Talleres de Calzado Vuletich. Moneda 2770. N-21

NECESITO NIÑO PARA MANDAdos de Sastrería, recomendado. Merced 834. N-20

ZAPATEROS DE ESTAQUILLAdo, necesito. Grajales 2780. N-20

NECESITO EMPLEADO PARA bar-restaurant. Restaurant Unión, Exposición 94. N-22

OFICIALITO SASTRE, ADELANtado vestones; aprendizas adelantadas, necesito. Bulnes 11. N-20

AMA, DE CINCO A SEIS, SANA, necesito. Sotomayor 459. Pago bien. 20-n

SE NECESITAN APARADORAS PAra la fábrica de calzado. Calle Santos Dumont 560. 21-N

NECESITO NIÑA PARA AYUDAR quehaceres de casa, San Pablo 2165. N-20

MUJER PARA AYUDAR QUEHAceres de casa, necesítase. Providencia 1038. 20-N

SE NECESITA FRANCESA PARA cuidar niño e ir al campo. Tratar: de 2 a 4, República 227. 20-N

NECESITO EMPLEADA PARA cuidar niñitos; buen sueldo. Independencia 995. 20-N

EMPLEADA PARA CUIDAR NIños, necesito. Vicuña Mackenna 189. 20-n

LAVANDERIA RIO JANEIRO, MERced 475. Necesita camiseras, posticeras, almidonadora y buenas lavanderas. Pagamos buenos precios. N-20

MATRIMONIO, PEON, COCINERA, necesito. Avenida Pedro Valdivia 231. N-20

ALMIDONADORA, LAVANDERAS, necesita Lavandería Bruselas, Rosas 2040, entre Brasil y Baquedano. N-20

NECESITO PIANISTA, EMPLEADA para piezas y comedor. Plaza Almagro 1126. N-20

NECESITO APLANCHADORA DE camisas y cuellos. Lavandería San José, Echaurren 330. N-20

AMA DE LECHE, SANA Y JOVEN, necesita Castro N.o 6. N-20

EMPLEADA TODO SERVICIO, CON recomendación, necesítase. Matrimonio extranjero. Agustinas 2007. N-21

COSTURERAS NECESITO. MAIPU 130. 20-N.

NECESITO COSTURERA DE 1 A 7. Olivares 1464. 20-N.

NECESITO MUCHA ENTIENDA cocina, no importa sea con niño. A. Prat 1280. 20-N.

NECESITO AYUDANTAS EN MOda. Gay 2010. 20-N.

APRENDIZA PARA FLORES DE 14 a 18 años, necesito. Ahumada 175. 20-N.

CALADORAS COMPETENTES NEcesita, Galería de Novedades, Monjitas 879. 75-n

COSTURERAS COMPETENTES Necesita fábrica ropa blanca. Santo Domingo 1040. 20-n

VIÑA SANTA HILDA, NECESITO una repartidor con fianza. Dirigirse: Eyzaguirre N.o 1462. 21-n

LA FABRICA DE GORRAS NECEsita niñas competentes. San Diego 1530. N.o 20

LAVANDERIA BASCUÑAN 259, necesito buenas posticeras y camiseras. 20-N

NECESITO COMPOSTURERO ZApatero. Almirante Barroso 386. 20-N.

PLANCHADORA DE CAMISAS DE hombre, necesito. Independencia 618. 20—N

APARADORAS, ARMADORES INglés, Black, necesitamos. Las Quintas 546. 21-N.

NIÑA DE MANO Y NIÑERA NEcesito. E. Fernández 1171, Ñuñoa. Seis cuadras al sur Irarrázaval. N120.

SEÑORITA RECOMENDADA PARA enseñar dos niños en un fundo, necesito. Sazié 2504. N-20.

CAJERA SE NECESITA CON REcomendaciones. Puente 686. 20-N.

FINERAS Y CAMISERAS NECESIto Lavandería Le Grand Chic. Delicias 2733. 20-N.

NECESITO BUENAS CORPIÑERAS. Merced 276. Parque Forestal. 20-N.

SASTRERIA M. J. PARADA. Moneda 917, necesita muy buenos operarios, pago muy bien. 21-N.

EMPLEADA PARA PIEZAS, BIEN recomendada, necesito. Moneda 977. N-20

NECESITO NIÑA QUE SEPA COser. Bandera 949. N-20

NECESITO COUPLETISTA. BANdera 949. N-20

EMPLEADA, NECESITO. POCOS quehaceres. Presentarse: de 8 a 10 únicamente. Santa Rosa 356. N-20

NIÑAS OPERARIAS, NECESITAse. Agustinas 2333. N-20

SEÑORITA HACER CLASES NIñitas, necesítase. Agustinas 2207. N-20

SE NECESITAN DOS NIÑAS PAra cocinería. Santa Isabel 190. N-22

EMPLEADA FORMAL PARA LA mano, con buenas recomendaciones; pago buen sueldo. Gálvez 202. N-20

NECESITO EMPLEADA PARA piezas, con recomendación. Compañía 1839. N-21

URGENTE NECESITO SEÑORA sola regular edad que entienda cuenta y señora formal para llavera. Tratar: Esperanza 70, casita 16. N-21

PLANCHADORA DOBLEZ QUE SEpa fino, necesito. Lavandería Cruz Roja. Compañía 1866.

LAVANDERA INTERNA NECESIta Hotel París, Delicias 2820. N—21

NECESITO URGENTE EMPLEAda para el servicio de un matrimonio. Benavente 873.

NECESITO EMPLEADA PARA LA mano. Buen sueldo. Recoleta N.o 707. N—22

SEÑORITA ENTIENDA ALGO PINtura, necesítase. Vergara 67-A. Tratar de 1 1|2 a 2 1|2. N—21

EMPLEADA REGULAR EDAD PAra las piezas necesita San Diego 79.

NIÑA PARA EL SERVICIO NECEsito. Sotomayor 555. N-22

BUENAS COSTURERAS. NECESIta Maison Pompadour. Huérfanos 1976. N-22

NECESITO NIÑA PARA SERVICIO matrimonio solo. San Pablo 2225, casa N.o 1. N-21

NIÑAS PARA LOS COMEDORES, necesito. Alonso Ovalle 1148. N-20

NECESITO AYUDANTA COCINA; niño mandados. Manuel Montt 2795. N-20

AMA JOVEN, NECESITO; TRAER guagua. Bascuñán 121. N-20

NIÑA PARA BOLETERIA, PRACtica en dar vueltos, necesita Teatro Delicias. De 6 1|2 a 7 1|2 P. M. N-20

EMPLEADA PARA SERVICIO DE tres personas, necesito. Molina 546. N-20.

NIÑA PARA TODO SERVICIO. NEcesito. Esperanza 50, casa 10. N-22

NECESITO AYUDANTA COCINA Y niñera. Exposición 94. N-22

COSTURERAS COMPETENTES, NEcesito; pago bien. García Reyes 59. N-20

COCINERA FORMAL, RECOMENdada, necesito; buen sueldo. Serrano 215. N-20

BUENAS COCINERAS, DE PIEzas, comedor, niñeras, necesita oficina empleos "La Veloz". Bulnes 384. N-20

COCINERA SIN NIÑOS, NECESIto. Rosas 2416. 20-N

COCINERA NECESITO SIN RECOmendación. Blanco Encalada N.o 2109. 20-N.

COCINERA PARA DOS PERSONAS necesito. San Francisco 281. 20-n

COCINERA NECESITO Y SIRvienta de mano. Lord Cochrane 419. N-21

COCINERA Y PARA LA MANO, necesitan. Quinta Normal, puerta Agustinas, lado baño natación. N-20

COCINERA Y EMPLEADA DE LA mano, se necesitan, con buenas recomendaciones, en San Francisco 231. N-22

COCINERA CON RECOMENDACIOnes, para poca familia, se necesita. Buen sueldo. Santa Rosa 855. 20-N.

COCINERA NECESITO MUY COMpetente pago el mejor sueldo. 2179, Alameda de 9 a 12 y 4 a 5. n-20

COCINERA AGIL, RECOMENDAda, necesito. Sueldo: sesenta pesos. Rosas 1178. 20-N.

NECESITO VARIAS COCINERAS; buenos sueldos. Morandé 833. N-20

COCINERA RECOMENDADA PARA restaurant necesito. Arauco 900, esquina Chiloé.

COCINERAS DE MANO, NIÑERAS necesito. Bandera 339.

MEDICINA

VINO TONICO JAIME, RECONStituyente, el mejor y más eficaz remedio contra la debilidad y pérdida de fuerzas. Exíjase en cada frasco facsimil. J. Simon, único legítimo. 30-N.

EXAMEN DE LA VISTA, GRATIS, en el Almacén Optico, Ahumada 264, atendido por el especialista titulado Rotter. Gran surtido de toda clase de anteojos y lentes a precios bajísimos. 1-N 1923.

ESTUDIANTE MEDICINA APLICA toda clase inyecciones, precios módicos, discreción absoluta. Cochrane 1449 A. 20-N

GONORREAS, IMPOTENCIAS, SIfilis, Debilidad vital, leucorreas, afecciones prostáticas, supuraciones, aunque crónicas, en ambos sexos. Garantizo curación radical rápida, procedimientos modernos infalibles. Facilidades de pago, consultas gratis diariamente, 8 a 12 y 2 a 7; los días festivos, 9 a 12. Atiende enfermos de provincias o por correspondencia. Clínica y Laboratorio Médico del doctor J. Lefevre. Puente 637. Casilla 2756. N-20

NERVIOS, NEURASTENICOS, cansancio cerebral, insomnios. Impotencia. Gran remedio Cerebrol. Boticas surtidas. N-20

GONORREA, AUNQUE CRONICA, orquitis, estrechez, curan rápidamente: Glóbulos Pérsicos. Boticas surtidas. N-20

BRONQUITIS, TOSES, DEBILIDAD, pulmón, tuberculosis. Tónico poderoso Pectoral Scott. Boticas surtidas. N-20

MATERIALES DE CONSTRUCCION

TUBOS CEMENTO, 30, 40, 50 CENtímetros, ofrece. Lira 715. 21-N.

CORTINAS, PERSIANAS DE MAdera, solicite muestrario domicilio, casilla 1894. Guillermo Cole. 20-N

TECHO A $ 4.50 METRO CUADRAdo, teja plana de greda, Calle Bella Vista, (Población Matte Basaure). Casilla 3359. J. M. B. N-20

$ 150 ROSETONES YESO, 35 CENtímetros, vendo yeso blanco y negro. Cienfuegos 121. 20-n

COMPRO ZINC USADO EN BUEN estado; prefiero forros de canales. Pago buenos precios. Moneda 2349. N-24

COMPRO MATERIALES DE DEmolición o edificios por demoler. Santo Domingo 2817. 20-N.

ATENCION: VENDO MEJORAS SObre baratas, aprovechar la ocasión. Juan Miranda N.o 832. 21-N.

VENDO PLANCHAS ZINC BLANco usado, lote planchas cortas, portón para entrada carretón. San Pablo 1433.

SE VENDEN TEJAS, VENTANAS, puertas usadas y una nueva. Zinc de 9 piés, nuevo, sin uso. Zinc usado de 6 piés, buen estado. Rosas 1680. N—22

MAQUINARIAS

COMPRO DE OCASION PRAGUA, vigornia y herramientas de herrero. Dirigirse: casa Barchi. Alameda 23. 29-N

HARNEROS PARA TRILLADORAS, harneadoras y cualquier máquina ofrece fábrica.—Ulrico Looser, Cumming 861. 20-N

COMPRO MAQUINA BLACK. Tratar: personalmente: Chacabuco 952. 20-N

COMPRO FONDO PIERRO, REGUlar tamaño. Franklin 1057. 21-N

MAQUINAS HELADERAS, VENDE la antigua Caldetería San Pablo 1441, entre Amunátegui y San Martín. N-25

PRENSA PARA PAJA USADA EN buen estado compro. Dirigirse: Castilla 770. 20-N.

MOTOR GAS POBRE, 4 HP., COMpleto vendo ocasión. Agustinas 1109. 22-n

DOS TRAPICHES MODELO PESAdo para minerales, ricos para moler cuarzo, ofrezco precio reducido. Agustinas 1109. 21-n

DINAMOS 220 y 110 VOLTS, VENdo precio ocasión. Agustinas 1109. 21-n

TUBOS MANNESMANN 4 Y 18" realizo varias partidas, Agustinas 1109. 21n

MAQUINAS PARA BIOGRAFOS, modelo grande para teatros, fabricación alemana, me quedan dos que vendo a precio reducido. Agustinas 1109. 21-n

TURBINAS HIDRAULICAS PARA alta presión (ruedas Pelton), listas para entrega, ofrece Agustinas 1109. 21-n

POLEAS, DIVERSOS TAMAÑOS, realizo, precios baratos, Agustinas 1109. 21-n

DE OCASION VENDO DOS MAquinas de coser de pie Singer. Colón 2093. 20—N

MAQUINISTA SOMBREEROS SEñoras necesitamos, tagal $ 1.60; crin, $ 2.00. Trabajo seguro. Compañía 2290. 20-N.

OCASION VENDO MAQUINA HEladera y botes. Milán 182. 21-N.

COMPRO MAQUINA PICADORA de tabaco. Villarroel. Ñuble 1065. 20-N.

VENDO PRENSA GRANDE. BULnes 216. 20-N.

VENDO CAÑONES FIERRO FUNdido de 4". Bulnes 216. 20-N.

UNDERWOOD PERFECTO ESTAdo, vendo ocasión. San Antonio 39. 20-N.

OCASION VENDO PRENSA CHIca a pedal. Santa Rosa 927. N—21

MUEBLES

COMPRAMOS MENAJES DE CASA, atendemos a domicilio. "La Magallanes", Avenida Matta 1001. Teléfono Inglés 147. (Matadero). 30 Mayo 1923.

COMPRO MENAJES DE CASA, pianos y muebles sueltos. Teléfono Inglés 1036. San Diego 460. El Aguila. Dic-31

MENAJES, PIANOS, TODA CLASE muebles recibe La Cruz Blanca, Independencia 370. 21-N.

MUEBLES AMERICANOS EN ranll cuarteado, de todas clases, precios bajos para comerciantes, particulares, vende la fábrica La New York, Santa Rosa 342. Teléfono 1653. 22-N.

AMOBLADO DE DORMITORIO vendo completo. Arturo Prat 226. 20-N

LINDO JUEGO COMEDOR VENDO mitad precio. Moneda 2241. 20-n

POR VIAJE URGENTISIMO COquimbo regálase menaje completo casa. Agustinas 2290. 20-n

PIANO COLA CONCIERTO COSTO 10,000 en 3,500. Gorbea 2886. 20-n

AMOBLADO COMEDOR Y 12 SIllas, vendo $ 600. Vicuña Mackenna 947. N-20

COMPRO DOS ESTANTES PARA libros, un paragüero y diván forrado en cuero. Puente 637, doctor. N-21

VARIOS MUEBLES Y PLANTAS, vendo por viaje. Diez de Julio 1255. N-23

VENDESE RICO MENAJE: GRAN salón, espejos, mesas, biombo y vitrina dorada, cuadros interesantes, objetos arte. Espléndido escritorio; gran comedor, sala baño, plantas finas Compañía 2276. N-20

PIANO ELECTRICO, BILLAR COMpleto, vendo ocasión, perfecto estado. Merced 86. N-20

POR VIAJE VENDO VARIOS muebles y una bonita cuna de bronce. Esperanza 375. 20-N.

BUEN PIANO Y ESCRITORIO nogal vendo ocasión. Root 555. 20-N.

PIANO GAVEAU, MEDIA COLA, chico, muy rico, véndese. Conferencia 1424. Carros 30. 22-N.

POR AUSENTARME VENDO ELEgante amoblado dormitorio tres cuerpos, mármol rosado, 5 piezas. Delicias 851. 20-N.

VICTROLAS Y FONOLAS VENDO por mensualidades. Avise domicilio. R. R. Casilla 2635. n-20

PIANO NUEVO, MARCA ALEMAna primer orden, véndese ocasión incomparable. Granado 555. N-20

VENDO BARATO AMOBLADO DORmitorio dos cuerpos. Manuel Rodríguez 125. N-20

VENDO SILLA GIRATORIA Y muebles escritorio. San Diego 291. N-20

COMPOSTURAS FINAS EN MUEbles antiguos hace la carpintería de V. Mochas. Brasil 56. N-22

VENDO BILLARES COMPLETOS. Copiapó 1472. N-20

OPORTUNIDADES PARA FAMILIAS

MANIQUIES ORTEGA, NUEVOS, modelos, rebajados de precio. Fábrica. Rosas 1869. 20-N

VESTIDOS, TRAJES SASTRE, BAtas, capas. Atiendo pedido provincias. Gálvez 119. 10-Dic.

MOSTACILLA, ACABO DE RECIbir desde 6 centavos el gramo. Fábrica de Pantallas, Bandera 12. Rebaja modistas. 21-N

HELADOS PINOS DE LA PASTElería Alemana, Delicias 102. Teléfono 5067, son los preferidos. Entrega desde medio bote. 21-N

ACEITUNAS, PREPARACION DUrable. Por mayor y menor: Gálvez 630. 22-N

TEJIDOS DE PUNTO, PALETOES, capas para playa, blusones a pallilo y máquina, precios económicos. Fábrica Thé Knitting. San Antonio 61. 26-N

NO MAS PIOJOS. NO MAS INsectos, no más cucarachas, no más bichos! Líbrese de ellos con el más eficaz de los desinfectantes que se conoce "El campeón". Al alcance de todos, tanto por su bajo precio, como por su pequeño envase. Una cucharada para un litro de agua. Burgos y Cía. Moneda 808. N-21

PROFESIONALES

ZURCIDOS INVISIBLES.— NOTAble zurcidor japonés. Especialista único. Especialidad en viraduras, composturas, transformaciones. Son perfectas. No confundirla con similares que plagian sus avisos para equivocar al público. San Diego 223. Teléfono Inglés 667. 22-N

COLOCO INYECCIONES INTRAVEnosas, intramusculares e hipodérmicas. Precios convencionales. Santa Isabel 123. N-30

ZURCIDOS JAPONESES INVISIbles, especialidad viradura de ternos y composturas, precios módicos. San Diego 236. 11-N-1923

RAMON VERGES, AFINADOR técnico de pianos, autopianos. Santo Domingo 592. Teléfono Inglés 2620.

CONDOR 1158. CASA ANTIGUA, única especialista zurcido invisibles; jersey, sedas, viraduras, hechuras, transformaciones garantidas. 19-Dic.

PRESTAMOS DE DINERO

DINERO AL MAS BAJO INTERES, facilito sobre hipoteca, desde $ 1.000, cualquier cantidad.—Julio Pelissier, Morandé 283. 22-N

DINERO PACILITO SOBRE HIpoteca, interés 9 o|o anual.—Daniel Laurel, Huérfanos 1235. 20-N.

SOCIO $ 3,000 A 6,000 NECESITA industria, buenas utilidades. Casilla 2986. 20-n

CAPITALISTAS CON $ 20,000 A 30 mil pesos garantizando 50 o|o utilidad necesito. San Francisco 281. N-21

¡DINERO! TENGO VARIAS PARtidas desde $ 3.000, para hipotecas. Bandera 84, Of. 25. N—21

INDUSTRIAS

VENDO INDUSTRIA, UTILIDAD mensual, $ 2,700. Tratar, 3 a 6.—Edificio Ariztía, 4.o-15. 20-N.

PROPUESTAS

CUERPO DE CARABINEROS.—SE piden propuestas públicas para proveer al Cuerpo de Carabineros de equipo para la tropa y de forraje, herraduras y clavos para la caballada, durante el año 1923, en la forma y hasta las cantidades siguientes y de conformidad a las bases que están a disposición de los interesados en la Intendencia del Cuerpo, calle Santo Domingo N.o 1,808, esquina de Almirante Barroso. Equipo.—Cuatro mil (4,000) pares de zapatones negros; mil ochocientos pares (1,800) de zapatones amarillos; mil quinientos pares (1,500) de polainas negras; quinientos pares (500) de polainas amarillas; quinientas mantas para caballo (500); quinientos sacos forrajeros (500); dos mil escobillas de ramas (2,000); dos mil escobillas de crin (2,000); mil cinturones para sables (1,000); y mil correas para sables (1,000). Forraje.—Quince mil quintales métricos de pasto aprensado (15,000), alfalfa primero y segundo corte; nueve mil quintales métricos de avena (9,000); y dos mil quintales métricos de paja larga para camas para caballos (2,000). Herraduras y clavos.—Doce mil juegos de herraduras (12,000), de las siguientes dimensiones: de 12 pulgadas un 25 por ciento; de 13 pulgadas un 50 por ciento, y de 14 pulgadas un 25 por ciento; y tres mil kilos de clavos (3,000), marca "Corona", de las siguientes dimensiones: un 70 por ciento de dos y media pulgadas y un 30 por ciento de dos pulgadas. Las propuestas se abrirán en la Comandancia General del Cuerpo de Carabineros, el día 4 de Diciembre próximo, en la forma siguiente: las de forraje, a las tres de la tarde; las de herraduras y clavos, a las cuatro y las de equipo, a las cinco.—A. Ewing, Comandante General. 30-N

PROPIEDADES

VENDESE 1,500 METROS CUADRAdos, calle Villaseca 331. Los Leones, una cuadra del tranvía. W. R. Judson, edificio Ariztía 10 piso. N-21

PARA HACERSE PROPIETARIO.— Numerosas personas desean adquirir una casa habitación por el sistema de pagos mensuales y no saben cómo proceder. Les aconsejamos dirigirse sin demora a la Compañía Chilena Comercial "La Proletaria", Bandera 109, o solicitar sus prospectos. 23-N

COMPRO CASA PARA HABITAción e industria, casilla 2490. 20-N

HERMOSA CASA QUINTA, A DOS cuadras de Avenida Pedro Valdivia, 4,700 metros cuadrados, con chalets, casas y productivas plantaciones. Tratar: San José 544, entre Cortés y Pizarro. 20-n

$ 12,000. VENDO CASA TOTAL mente saneada. Verla: Cuevas 1465. 20-N

EN VICUÑA MACKENNA, A MEDIA cuadra Plaza Italia, vendemos propiedad de 3,000 metros a sólo $ 100 metro. Parte edificada; produce $ 24,000, anuales. Teatinos 86. 21-N

SE VENDE EN $ 9,000 CASA CON arboleda a dos cuadras de Avenida Pedro Valdivia. Verla y tratar: Cortés 1720. N-21

SE VENDE, BONITA CASA-QUINta en Ñuñoa, Avenida Cortés N.o 1975, Mucha fruta y flores, parrón de fierro, luz eléctrica, etc. Tratar: San Diego 432. 21-N.

$ 85,000 BELLAVISTA 237 AL LLEgar a Loreto. Casa antigua, construcción sólida, 18 piezas, más de 5 de servidumbre, 3 patios, 18 por 45 más o menos. Verla a toda hora y tratar en la misma. 20-N.

COMPRO CASAS, TENGO PEDIdos urgentes, especialmente barrio Estación. Morandé 67. Teléfono 3189. 21-N.

$ 10,000 VENDO CASA 6 PIEZAS, hall, deslinda con estación tren Barrancas. Andrés Bello 469. 21-N.

SITIO 1,200 VARAS vara, 200 metros frente, Manuel Montt, Andrés Bello.

$ 13,500 EDIFICIO DOS piezas, cocina, patio, calle Manuel, vende Horacio Errandé 432.

LARRAIN Y PEÑA Teatinos 56, Casilla 2746. Se vende sólo con la tercera parte, el resto a largo plazo, sitio espléndido, 50 a $ 10 metro; muy sólido, edificado con gran lujo, mil pesos; En Ejército hermosa avenida, se vende a 35 y 40 pesos metro; una manzana. En Avenida en Vicuña Mackenna, en Prat, dos casas en alto, producen $ 1,000 mensuales, $ 90,000. Gálvez 1000, produce al año $ 21,000, dos citées en $ 70,000; Lampo de casas, producen $ 20,000; lote en $ 250,000; Esperanza casas, en $ 45,000; Esperanza $ 35,000; Olivos, buena casa, Granado, casa en $ 90,000; tranza, buena casa, producen mensuales, en $ 45,000; Tupper, casa en $ 60,000; tres casas en $ 110,000; buena casa, $ 65,000; Lira cana, en $ 20,000; Avenidor, espléndida casa quinta, mil pesos.

**COM