Edición de 22 páginas

AGENCIA EN EL EXTRANJERO
NUEVA YORK: 165, BROADWAY
OFICINA PRINCIPAL: AGUSTINAS 1269

LA NACION

Precio único en todo el país:
VEINTE CENTAVOS

SUSCRICIONES:
Por un año: $ 50.00 - Por seis meses: $ 26.00
Por tres meses: $ 14 - Po run año exterior: $ 110

AÑO VI — Santiago de Chile, Martes 21 de Noviembre de 1922 — Núm. 2,138

Una curiosa causa de divorcio

¿Puede el hombre entablar demanda de divorcio porque su mujer ha falsificado parientes y su posición social?

El caso de Bevely Harris y Eleonor Lee

La ley de divorcio ha dado lugar en Estados Unidos a una serie de procesos curiosos que determinan claramente la idiosincrasia de esa sociedad. Si hubiera de hacerse una estadística sobre las causas que han provocado los innumerables divorcios en ese país, se tendría la más pintoresca y divertida historia social del mundo.

Ahora acaba de producirse una incidencia matrimonial muy sugestiva y curiosa. El caso rueda entre M. Bevely Harris y Eleanor Lee, el primero, un rico banquero, de posición social muy destacada en Nueva York, pues hasta hace poco ocupaba el cargo de vice-presidente de uno de los más poderosos bancos de la gran urbe. En cuanto a Eleanor Lee es bien poco lo que se puede decir, pues sobre su personalidad hay versiones distintas y está en esto precisamente basada la demanda de divorcio de su esposo.

Mr. Harris ha renunciado el alto cargo que desempeñaba, debido a que las divergencias conyugales y las riñas domésticas trascendieron al público, colocándolo en una situación delicada y vidriosa.

La demanda presentada a los tribunales norteamericanos por Mr. Harris se basa en que su esposa le ha engañado, falsificando toda su parentela, desde sus padres, y aparentando una situación social que no tenía. Por su parte Eleanor se queja de que la vida matrimonial ha sido para ella como la de un pájaro en una jaula dorada, teniendo de todo, pero careciendo de afecto y de libertad.

Otra queja de Mr. Harris se refiere a la edad de su mujer; en su escrito de acusación dice que Eleanor al contraer matrimonio declaró que tenía 19 años cuando en realidad tenía 22. Pero lo más serio de la acusación se refiere al origen de Eleanor Lee. Mr. Harris dice que la mujer ha falsificado a sus padres; en el acta civil de matrimonio figura como padre de la desposada Mr. Stacker Lee, un hombre de situación y de prestigio, cuando en realidad Eleanor es lo que en Estados Unidos se llama una "love-child", es decir una hija del amor.

El matrimonio se realizó en Julio de 1915 y durante cuatro años los conyuges llevaron una vida relativamente feliz; no había riñas ni malquerencias, aún cuando la vida de Eleanor era muy solitaria. La separación se produjo en 1919, allá por el mes de Agosto y se hizo bajo un formal acuerdo de no molestarse, pero posteriores descubrimientos de Mr. Harris enconaron los resentimientos y provocaron la petición de divorcio. Estos descubrimientos consistieron precisamente en que Eleanor no era hija de Stacker Lee, sino que había sido adoptada por un tal Raynol, muy conocido en la ciudad de Menphis por su casas de juego y que en buenas cuentas Eleanor era una "love-child".

Eleanor no ha desmentido esta acusación, pero ha fundado su defensa en demostrar que aún cuando fuera lo que Mr. Harris asegura, la verdad es que ella al contraer matrimonio era una muchacha honesta, de buenas costumbres e intachable por su moralidad.

Al mismo tiempo ha demostrado que Mr. Harris era en ese mismo tiempo un hombre de reputación sospechosa y que en Menphis tenía el mote de "King of the Red Light District" que es como decir "Rey de la vida nocturna".

El asunto ha interesado a los periódicos norteamericanos y han salido como siempre a luz detalles e intimidades que asustan, ilustrados con numerosas fotografías de los protagonistas.

El casamiento del Astrónomo

Desde hacía un mes, Carolina Faucandal estaba satisfechísima. Iba a casarse.

No habrá muchacha que no comprenda su emoción. Indudablemente, hubo un tiempo —¡ay! ¡qué lejos está!— en que tal eventualidad, que de todas maneras no deja de ser agradable, no llegaba a revolucionar el espíritu apacible de las novias. Pero desde que terminó la guerra, nadie ignora que los maridos son aves raras, sin pretensiones excesivas, y Carolina Faucandal, con sus 30 años bien cumplidos, su cara feúlla, su flaquísima dote y su tipo aún más flaco, podía contarse en el número de las sacrificadas sin esperanza.

No obstante, los padres se hubieran dejado cortar la cabeza antes que capitular. Otros padres, para cazar el mirlo blanco, llevan continuamente sus hijas a las reuniones mundanas, al teatro, a los salones de baile a la moda. El padre de Carolina, más astuto y más original, usó un procedimiento distinto. La juventud frívola de hoy en día no le inspiraba confianza. Quería para su hija un marido grave, serio. Sólo un hombre así podía apreciar la belleza de alma y las virtudes de su hija; sólo así se podía ser bastante loco para casarse.

Admitidas esas premisas, el señor Faucandal y su esposa se desvivieron para llevar cada día a Carolina a los centros científicos de la capital. Sí; cada día les veían en primera fila en la Sorbona, en el Colegio de Francia, en las conferencias que se daban en todos los museos y en todos los institutos, en los cursos más abstrusos y herméticos. Ni los profesores de Química le daban miedo. ¡No se comprende cómo otras gentes más ligeras se meten de cabeza en el shimmy!

Un día, el improbable y no obstante buscado fenómeno se produjo.

Don Teodoro Marette, astrónomo del Observatorio de París, explicaba a su soñoliento auditorio de la manera más clara posible la nebulosa de Vega, cuando dejó caer sus lentes.

Carolina Faucandal, sentada al pie de la cátedra, tuvo la suficiente destreza para cazar al vuelo las fugitivas, y las devolvió al profesor con una sonrisa. El catedrático, que de miope se había convertido en ciego, sonrió a su vez. Hubo bastante para que el amor tendiera sus redes.

Es verdad que Marette no había pasado mucho de los cuarenta. Era hombre grave y calvo, poseedor de una bonita fortuna, sin vicio ni defecto conocidos, dotado de carácter igual, apasionado sólo de la ciencia, y que al salir del Politécnico, no con el número uno, pero poco importa, pasaba ya, a pesar de su juventud, por una gloria de la astronomía francesa.

Era una verdadera perla, y esa perla, hábilmente trasteada, consintió, sin saber cómo, en caer entre los brazos de Carolina Faucandal.

Desde que pidió la mano, las amiguitas, celosas y reticentes, felicitaron a la triunfadora.

—¡Un marido sin pelo! ¡Qué suerte tienes! No hay hombre más serio. Todo el mundo sabe que un calvo es para guardarlo como oro en paño.

—¡Un astrónomo! ¡Siempre en la luna! Podrás comprarte todos los sombreros que quieras.

¿Cómo no quieren ustedes que al aproximarse el gran día no estuviera Carolina reventando de satisfacción?

Cada tarde, entre 5 y 7 (hora del Observatorio), Teodoro cortejaba a su novia. No hablaba mucho, y rumiaba sin cesar algún misterioso problema astronómico. Pero tenía en la mirada una dulzura tan angelical, una modestia tan encantadora en cada uno de sus gestos, que Carolina no cesaba de pensar: "Le llevaré cogido de la nariz".

El ideal para una mujer, ¿no? Pasaron los días de prueba, se firmó el contrato, se llegó por fin a la vigilia del día de la boda. Carolina trepidaba. Teodoro, siempre en calma, sonreía.

—¡Hasta mañana!—murmuró la muchacha, dando a besar las puntas de sus dedos al joven astrónomo.

—Hasta mañana, estrella de las estrellas.

A la mañana siguiente, a la hora fijada, todos los Faucandal, todos los parientes, todos los amigos, estaban preparados. Carolina, empaquetada en su traje blanco, como una libra de caramelos en papel de seda, no se atrevía a moverse. Sólo faltaba el novio para ir a la boda. Pero el novio no llegaba.

Las diez, las diez y media, las once (del Observatorio, naturalmente). Nada. Todos los Faucandal estaban rojos de ira. Carolina, pálida de temor. Temían un accidente, pensaban en las peores catástrofes. Al fin llegó un telegrama de Teodoro. Decía simplemente:

"Ruego que suspendan el casamiento indefinidamente. Salgo para las islas Baleares para observar el eclipse."

¡Y dicen que los sabios son maridos serios! Este, como los otros, se había eclipsado.

R. R.

PLATANOS
LENTEJAS
calidad seleccionada, especial para semilla, ofrece la
SOCIEDAD IMPORTADORA DE FRUTAS TROPICALES
21 DE MAYO 849 - SANTIAGO

DESVIO GIACONI.-Estación San Diego
BODEGAS espaciosas para mercaderías.
PATIO extenso para leña y madera.
CORRALES modelos para toda clase de animales.
ROMANA PUBLICA.
Ordenes y correspondencia a A. GIACONI.—Teléfono 46, San Miguel.—Santa Rosa 2410. 22-N.

La misma causa y dos efectos

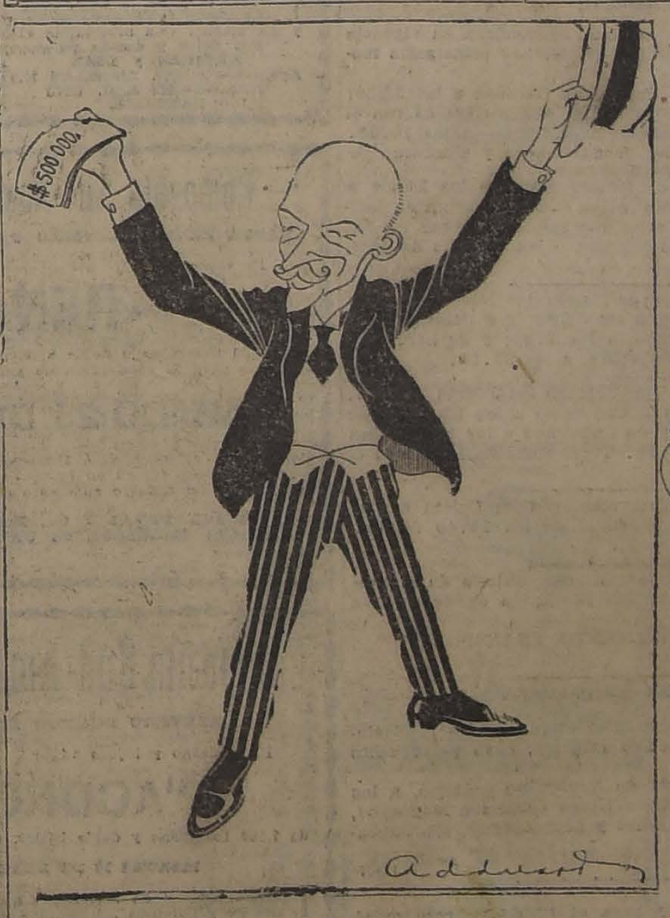

PREMIO NOBEL

DINAMITA NOBEL
(Especial para "La Nación" por Alfredo Adduard).

"MUNDIAL HOTEL"
EL MEJOR DE CHILE
Cuenta con el mejor comedor de Santiago y sus precios al alcance de todos.
BANDERA
Esquina Moneda

¡SERVICIO DE PLATA!
Un lindo y regio servicio importado de plata fina, para la mesa, compuesto de una sopera, dos fuentes con tapas, una ensaladera, una salcera, fuentes lisas y azafates, seis aguamaniles, sólo por $ 3,500.
— ESTADO 56 —

"Específico Boliviano Benguria"
Unico reconstituyente del cabello que devuelve a las Canas en corto tiempo el color natural; ataca la Caspa, evita la caída; cura la Calvicie, haciendo salir nuevo y abundante pelo al poco tiempo de usarlo.
Es una preparación vegetal limpia e inofensiva; y como regenerador del cabello es insuperable.
Ventas únicamente en MONEDA No. 875 (altos)
Dr. RAFAEL BENGURIA B. — CASILLA 2426. — SANTIAGO
Atiendo pedidos de provincias

COMPRO
Brillantes, joyas cualquier valor, oro, platino y artículos de plaqué.
San Diego 460.—EL AGUILA
14-D

Bidets y
Water Closets
Ofrece la Casa
SANTIAGO WEBB & Co
ESTADO 156-170
Casilla 1767.—Teléfono Inglés 3176-3177

CASA E. TURRI
SANTIAGO :-: Huérfanos 955 - Casilla 3217
VALPARAISO :-: Calle Prat 118 - Casilla 1488

CAMBIO DE MONEDAS
Cuando usted necesite comprar o vender cualquiera clase de monedas de oro nacionales o extranjeras o billetes de banco, recuerde que existe en el país una casa como ésta, cuya exactitud en sus cotizaciones es reconocida por todos. Tenga presente que esta casa está en constante comunicación con la misma casa de Buenos Aires, y, debido a esta circunstancia, está perfectamente informada, momento a momento, de las fluctuaciones que sufren los cambios en todo el mundo.

DEFUNCION

Ha dejado de existir el coronel de Ejército, retirado, señor don

Domingo Antonio Castro Fermandois

Sus restos serán conducidos al Cementerio General hoy Martes, a las 4 P. M. El cortejo partirá de su casa habitación, Bilbao 130.

LA FAMILIA.

DEFUNCION

Ha fallecido el señor don

Eulogio Quiroga E.

Sus funerales se efectuarán mañana a las 10 1|2 A. M., después de una Misa que se celebrará por el descanso de su alma en la Parroquia de Ñuñoa.

LA FAMILIA.

EXPRESION DE GRACIAS

Presentamos nuestros agradecimientos a las personas que se dignaron acompañar, ayer al Cementerio Católico, los restos de nuestra querida hijita

Graciela Inés

Rafael Benguria.— Blanca Silva de Benguria, y familia.

DEFUNCION

Ha fallecido don

Pío Germain Aranda

Sus restos serán sepultados hoy Martes a las 4 P. M. El cortejo partirá desde Maestranza 2041

LA FAMILIA.

DEFUNCION

Ha fallecido mi querido hermano

J. Domingo Díaz L.

Ruego a los amigos que de él fueron acompañar sus restos al Cementerio General, hoy a las 5 P. M. El cortejo partirá de la Casa de Orates, Avenida Rosario.

Su hermana:

Amelia Díaz de Aguilera

EXPRESION DE GRACIAS

Damos nuestros sinceros agradecimientos a las personas que se dignaron acompañar al Cementerio los restos de nuestro querido deudo don

Paulino Alonso

LA FAMILIA.

SOCIEDAD "MANUEL RODRIGUEZ"

Ha fallecido el socio señor

Juan B. Neira

Rogamos a los socios y sociedades amigas se sirvan concurrir a sus funerales, hoy a las 4 1|2 P. M., desde San Francisco 748.

LA COMISION.

NECESITO ARRENDAR

casa central, que no tenga menos de siete piezas, fuera de las de servicio, entre las calles San Francisco y Gálvez; prefiero A. Prat.

Paga hasta $ 500. Dirigirse a

CASILLA 2491 o AHUMADA 16.

La Cooperativa Comercial

PROPIEDADES, NEGOCIOS, INDUSTRIAS

SECCION PROPIEDADES

San Diego	$ 120,000
Echaurren	110,000
San Pablo	85,000
Exposición	70,000
Francisco Huneeus	30,000
5 de Abril	25,000
Juan Vicuña	25,000
San Pablo	20,000
Arturo Prat	18,000
Conferencia	18,000
Germán Riesco	16,000
San Isidro	12,000
Dávila Larraín	8,000

SECCION QUINTAS

Vargas	$ 25,000
Bartolomé Cañas	20,000
Avenida Lynch	8,000
Avenida Lynch	4,000

NEGOCIOS, INDUSTRIAS

Panadería Mapocho	$ 120,000
Panadería Olivos	90,000
Panadería Dardignac	58,000
Pastelería San Diego	15,000
Salón San Diego	20,000
Restaurant Quinta	25,000
Almacén Abarrotes	25,000
Hotel Pasajeros	7,000
Pastelería y Dulcería	4,000
Peluquería	1,500
Mercado Frutas, Refrescos	2,000

J. Luis Anrique Garín

BANDERA 131—OFICINA 14

Casilla 5039.—Telef. 4000

FERIA Pedro Donoso y Cía.

EN LA FERIA DEL

Miércoles 22 de Noviembre

Se rematarán

Numerosos lotes de BUEYES, NOVILLOS Y VACAS de diversas procedencias

Además venderemos:

NOVILLOS ARGENTINOS excepcionales de gordura
VACAS ARGENTINAS gordas sobresalientes
BUEYES sobresalientes de gordura de Chimbarongo
BUEYES muy mestizos, gordos de Rosario.
NOVILLOS gordos de Requínoa.
VACAS mestizas, gordas, de Rengo.
VACAS gordas de primera clase, de Rosario.

COMISION UNICA PARA VACUNOS 1%.

Se reciben CABALLARES Y MULARES.

Boletos de Ferrocarril y correspondencia a

HUERFANOS 1225. CASILLA 521. TELEFONO INGLES 31.

TELEFONO INGLES DE LA FERIA, 339, ESTACION

Pedro Donoso y Cía.

Arriendo del Fundo "Llimpo"

DE LA JUNTA DE BENEFICENCIA DE SANTIAGO

El Lunes 11 de Diciembre de 1922, a las 4 P. M., se rematará el arriendo del

FUNDO "LLIMPO"

situado en el departamento de Illapel.

MINIMUM: $ 60,000

Bases y antecedentes en la Tesorería de Beneficencia, Monjitas 695, de 2 a 5 P. M.

LUIS LIRA LUCO, Tesorero.

PIDENSE PROPUESTAS PUBLICAS

por pasto, afrecho y cebada o avena, para el consumo de la caballada de las policías fiscales de la República, durante el próximo año de 1923. Dichas propuestas se abrirán el 28 del presente mes. Bases y antecedentes en la Inspección General de Policías (SECCION FORRAJE). Calle del Cerro N.o 143.

EL INSPECTOR GENERAL. N-28

Automóvil "CADILLAC"

7 asientos y con amortiguadores "Westinghouse" flamante, casi nuevo, regalo en $ 26,000.

Doy facilidades para el pago.

GARAGE DEGOLLADO

ROSAS 1657

FERROCARRILES DEL ESTADO

(N.o 77) NUEVOS ITINERARIOS DE LOS TRENES DE LA RED CENTRAL NORTE

A partir del 1.o de Diciembre próximo, se pondrán en vigencia los nuevos itinerarios de la Red Central Norte. Las principales modificaciones son las siguientes:

Tren N.o 1.—Directo. Sale de Calera los Sábados a las 22.20; llega a Pueblo Hundido el Lunes a las 16.50, donde combina con el Longitudinal Norte, que llega a Iquique el Miércoles a las 10.30. Tiene combinación hacia los ramales de Salamanca y Chañaral.

Tren N.o 2. — Directo. Sale de Pueblo Hundido los Lunes a las 9.15. Llega a Calera los Miércoles a las 6.40. Combina en Pueblo Hundido con el Longitudinal Norte, que sale de Iquique los Sábados, a las 16.30. Tiene combinación desde los ramales de Chañaral, Juntas y Salamanca.

Tren N.o 3|7. — Omnibus. Sale de Calera los Miércoles a las 22.20. Llega a Coquimbo los Jueves, a las 17.00; y a Serena, a las 17.55. Sale los Viernes de Coquimbo, a las 7.00; y de Serena, a las 7.35, para llegar a Copiapó los Viernes, a las 23.10.

Tren N.o 8|4. — Omnibus. Sale de Copiapó los Jueves a las 7, para llegar a Serena a las 21.50 y a Coquimbo a las 22.25. Sale de Serena los Viernes a las 10.00 y de Coquimbo a las 10.45 para llegar a Calera los Sábados a las 7.00. Tiene combinación desde el ramal de Juntas.

Los trenes 1 y 3|7 hacia el Norte combinan en Calera con el expreso de las 19.45 de Santiago y con el de las 19.40 de Valparaíso.

Más datos dará la Oficina de Informaciones, Galería de la Bolsa de Productos, Huérfanos 1153, oficina N.o 7, en donde están a la venta los folletos de itinerarios.

JEFE DEPARTAMENTO TRANSPORTE.

Noviembre 19.

FUNDACIONES PARA TORNAMESA

Pídense propuestas públicas para la ejecución de las fundaciones y desagües de la tornamesa de San Eugenio, cuyo presupuesto oficial asciende a $ 17,780.20 m|cte.

Las propuestas se abrirán el 21 de Noviembre próximo, a las 15 horas, en el Departamento de Vías y Obras (Estación Mapocho), en donde pueden solicitarse datos, bases y antecedentes, diariamente, de 14 a 16 horas.

21-N

Se solicitan propuestas públicas para el 12 de Febrero próximo por una compresora de aire y un transformador de corriente eléctrica.

Bases y demás antecedentes en la Secretaría del Departamento de Materiales y Almacenes en la Estación de Alameda.

Santiago, 10 de Noviembre de 1922.

26-N

PUENTES METALICOS

Pídense propuestas públicas para el suministro de 23 tramos metálicos de diferentes luces, destinados a la renovación de puentes de la 2.a Zona.

Las propuestas se abrirán el 21 de Diciembre próximo, a las 15 horas, en el Departamento de Vías y Obras (Estación Mapocho), en donde pueden solicitarse datos, bases y antecedentes, diariamente, de 14 a 16 horas.

EL JEFE DEL DEPARTAMENTO.

SE VENDE

DE OCASION

EN LOS LEONES, PROVIDENCIA.— Chalet construído y amoblado en las mejores condiciones.

Precio: 160,000 PESOS.

Dirigirse:

CASILLA 608

MOTOCICLETA

N. S. U. 7 1|2 H. P.

último modelo, partida automática, tres velocidades, con muy poco uso, se vende de ocasión. Verla:

MONEDA 1019

Veraneantes

EN EL RECREO arriéndanse casas amobladas por la temporada de Verano. Cánones desde $ 400 mensuales a $ 2,000. Dirigirse a

A. Enrique Yentzen

EL RECREO

Se vende de ocasión

MAGNIFICA PROPIEDAD DE RENTA

Consta de dos casas en altos independientes, grandes almacenes en los bajos; al fondo tiene grandes galpones apropiados para cualquier industria; construcción sólida de cal y ladrillo. Renta, $ 1,000 mensuales. Tranvías a la puerta.

Verla y tratar:

ARTURO - PRAT

1270 al 1276

N-21

Avisos de Vapores

Línea Marítima y Comercial R. W. James y Cía.

VAPOR RAPIDO AL NORTE

El vapor nacional de pasajeros

"FLORA"

Capitán M. OSSA L.

saldrá el JUEVES 23 DE NOVIEMBRE, a las 4 P. M., para COQUIMBO, HUASCO, CALDERA, CHAÑARAL, TALTAL, ANTOFAGASTA, MEJILLONES, TOCOPILLA, IQUIQUE Y ARICA.

Por pasajes e informes

SOCIEDAD MARITIMA Y COMERCIAL

R. W. JAMES & Co. — Blanco 983 — VALPARAISO —

ANDRES SALA — Agustinas 809 — SANTIAGO —

GRACE LINE

VIAJES RAPIDOS A NUEVA YORK, VIA CANAL DE PANAMA, SIN TRASBORDO

SERVICIO DE PASAJEROS DE PRIMERA CLASE, UNICAMENTE

Salidas de Valparaíso cada Miércoles por medio, a la 1 P. M.

"SANTA LUISA", sale de Valparaíso el 29 de Noviembre, a la 1 P. M., haciendo escala en Antofagasta, Iquique, Mollendo, Callao, Balboa, Cristóbal y Nueva York.

PROXIMAS SALIDAS

"SANTA TERESA", Miércoles 13 de Diciembre, a la 1 P. M.
"SANTA ANA", Miércoles 27 de Diciembre, a la 1 P. M.
"SANTA ELISA", Miércoles 10 de Enero de 1923.

Por fletes y pasajes, dirigirse a sus Agentes Generales en Santiago:

GRACE Y Cía. (CHILE) S. A.

HUERFANOS N.o 1087

Compañía Sud-Americana de Vapores

CARRERA RAPIDA A CRISTOBAL, en 14 días, en conexión con naves para y de Estados Unidos, Europa, etc., y en Antofagasta, Arica y Mollendo, con los trenes internacionales para y de Bolivia.

PROXIMAS SALIDAS

"HUASCO", el Miércoles 6 de Diciembre, a las 4 P. M.
"IMPERIAL", el Miércoles 20 de Diciembre, a las 4 P. M.
"AYSEN", el Miércoles 6 de Enero, a las 4 P. M.

CARRERA CALETERA A PIMENTEL, quincenal, con escala en la mayoría de los puertos intermedios.

PROXIMAS SALIDAS

"CACHAPOAL", el Sábado 2 de Diciembre, a las 4 P. M.
"MAPOCHO", el Sábado 16 de Diciembre, a las 4 P. M.
"MAIPO", el Sábado 30 de Diciembre, a las 4 P. M.

WESSEL, DUVAL y Cía., Huérfanos esq. Morandé, Agentes.
Cía. TRANSPORTES UNIDOS, Estado esq. Delicias, Sub-Agentes.

VAPOR RAPIDO AL NORTE

El rápido vapor nacional de pasajeros con instalación inalámbrica MARCONI

AMERICA

Capitán C. NUÑEZ, saldrá EL MARTES 21 DE NOVIEMBRE para COQUIMBO, HUASCO, CALDERA, TALTAL, ANTOFAGASTA, TOCOPILLA, IQUIQUE, CALETA BUENA y ARICA.

Recibe carga desde el JUEVES 16 DE NOVIEMBRE, en lanchas particulares y de la Compañía.

El vapor tiene espléndidas comodidades para pasajeros en 1.a y 3.a clases. Con alumbrado eléctrico durante toda la noche.

Por fletes y demás pormenores verse con

ARTIGAS y DIAZ — Agentes.—Galería Alessandri N.o 13-A.—Teléf. Ingl. 3272 — SANTIAGO

ARTIGAS, RIOFRIO y Cía. — Teléf. Ingl. 1030.—Cochrane 895 y Blanco frente a Cía. S. A. de V. — VALPARAISO

21-N

Compañía Sud-Americana de Vapores

VAPOR EXTRAORDINARIO PARA ARICA E INTERMEDIOS

El vapor

«RENAICO»

de 5,000 toneladas y doble hélice, con amplias y magníficas comodidades para la conducción de pasajeros, saldrá para ARICA el

SABADO 25 DE NOVIEMBRE

con escala en Coquimbo, Huasco, Antofagasta e Iquique.

Al regreso tocará en Iquique, Antofagasta y Coquimbo y eventualmente (si hubiere suficiente número de pasajeros) en Caldera.

WESSEL, DUVAL Y Co., Huérfanos esq. Morandé, Agentes.— COMPAÑIA TRANSPORTES UNIDOS, Estado esq. Delicias, Sub-Agentes.

Compañía Sud-Americana de Vapores

SERVICIO DIRECTO RAPIDO A NEW YORK

El moderno y lujoso vapor

"ACONCAGUA"

de 7,000 toneladas y doble hélice, saldrá para NEW YORK el

MARTES 19 DE DICIEMBRE, A LA 1 P. M.

haciendo escalas en Antofagasta, Iquique, Arica, Mollendo, Callao, Salaverry y Cristóbal. Llegará a New York el 8 de Enero, saliendo de regreso el Sábado 20.

El "ACONCAGUA" reune todas las comodidades, de lujo y confort, que consultan las modernas necesidades de la navegación: departamentos y camarotes especiales (con recargos módicos); salones para diversos objetos; bibliotecas; instrumentos musicales; gimnasio; amplias cubiertas de paseo, etc.

Posee un hospital para enfermos de ambos sexos, a cargo de médico-cirujano. Lujosa peluquería.

Se invita a los interesados a visitar los departamentos de cocina, panadería, carnicería, etc., de esta nave, para que se impongan de los modernos recursos de eficiencia y limpieza con que cuenta.

Servicio de mesa irreprochable. Servidumbre numerosa y atenta. Camarera (nurse).

Por precios de pasajes, etc., ocúrrase a

WESSEL, DUVAL y Cía., Huérfanos esquina Morandé, Agentes. —COMPAÑIA TRANSPORTES UNIDOS, Estado esquina Delicias, Sub-Agentes.

D-19

AVISOS DE REMATES

REMATE JUDICIAL Y VOLUNTARIO

DE MATERIALES PARA CONSTRUCCIONES, INSTALACIONES PARA CASAS COMERCIALES, MAQUINARIAS, LISTONES PARA PISOS Y FIERRO PARA TECHO, EN MI ALMACEN

754 - MERCED - 754

PROXIMO A SAN ANTONIO

EL MIERCOLES 22 DEL PRESENTE, A LAS 2.30 P. M.

Por decreto del 2.o y 5.o Juzgados Civil en varias ejecuciones, Compañías de Seguros, varias sucesiones y consignatarios.

— HAY: —

Gran cantidad de maderas de roble de 2x2, 2x4, 2x6, 4x4, 4x6 y de 4 1|2 y 6 varas de largo; pino de diversas dimensiones, listones raulí para piso, laurel de 1x4 1|2, listones de pino y álamo para tabiques, molduras, forros, laurel de 1|2x10 y 1x10. Gran surtido de puertas de calle e interiores de una y dos hojas. Ventanas, mamparas de una y dos hojas, postigos, tragaluces, batidores, etc., etc.

Cañería galvanizada de 1|2 y 3|4". Cañones fierro fundido para ventilación, metal desplegado. Gran cantidad de fierro U, doble T, ángulo y platino. Fierro inglés para techo de 6, 7 y 8 pies de uso, fierro para cierres, etc., etc.

Instalaciones para casas comerciales, estantería y mostradores, instalación completa para cigarrería, un lustrín de 1 hoja, mamparas, divisiones, 100 metros de zócalo, escaleras de tijera, de una hoja. Mesones para sastrerías, casilleros, estantes, etc.

Motor eléctrico de 18 H. P. Romana de plataforma, máquinas aplanchadoras, batidoras, descremadoras, filtros para vinos, tambores de fierro, cable de acero de 1|2 y 3|4". Cocinas económicas, etc., etc., y demás a la vista desde hoy.

VICTOR ARAYA L.

Martillero de Hacienda.

RIVAS Y CALVO

GRAN REMATE JUDICIAL

DE ORDEN DEL SINDICO DE LA QUIEBRA GERTRU... LIEBERT, Y DEL 3.er JUZGADO, SE REMATARA EN NUESTRO ALMACEN

COMPAÑIA 1284

HOY MARTES 21 DE NOVIEMBRE DE 1922

LO SIGUIENTE:

DORMITORIOS: De 1, 2 y 3 cuerpos, colores caoba y natural, veladores sueltos, muebles de asiento, etc.

COMEDORES: Amoblados estilo Renacimiento, compuestos de aparador y 2 trinches, mesas de correderas con tableros, sillas tapizadas en cuero y pergamoid, mesas fijas de diferentes tamaños, aparadores sueltos y otros.

SALONES: Varios amoblados diversos estilos y tapices, cortinas, felpa, coronaciones para cortinajes.

ARTICULOS SANITARIOS: Mesas para lavaplatos, lavatorios, desagües, excusados de patente, estanques para excusados, tinas, dores para lluvia, aparato completo para lluvia, desagües completos, tapas para excusados, soquetes, curvas grandes, tubos para resumideros.

VARIOS: Estantes ordinarios para cocina, pedestales para lavatorios, jarros y lavatorios de porcelana, recipientes de fierro esmaltado, escritorios Ministro y parados, cajones para ropa, bidet, cuadros y otros.

A LA VISTA HOY LUNES 20, DE 9 a 12 Y DE 2 A 6 P. M.

CARLOS RIVAS VICUÑA, Martillero de Hacienda. **ARTURO CALVO MACKENNA**

REMATE JUDICIAL

DE MERCADERIAS SURTIDAS, CASIMIRES IMPORTADOS, CREAS PARA SABANAS, MERCERIA, NEUMATICOS

AGUSTINAS N.o 875

DEPARTAMENTO MERCADERIAS

HOY MARTES 21, A LAS 2 P. M.

— HAY —

80 Piezas de casimires y restos, importados Ingleses de pura lana y mezclados en colores negros, azules y fantasía, en cortes y piezas. 10 piezas de crea Inglesa para sábanas ancho 2.10, Damasco para manteles mercerizado y de algodón. Gran lote de Frazadas, Sujetadores, Cuellos blandos, Pañuelos de bolsillo, Botones y muchos otros artículos de paquetería.

MERCERIA en Chapas de embutir, tiradores para muebles, Alicates, Boca-llaves, Ganchos para perchas, Candados, Romanas de plataforma Howe, Standar, Buffalo, Balanzas de precisión para metales.

UN GRAN LOTE DE JOYERIA FALSA, PERFUMERIA NACIONAL Y EXTRANJERA.—Jabones importados, Un gran lote de 1,000 docenas jabón Brisalia, Navajas de afeitar, Hilo ... ARTICULOS PARA ZAPATEROS, en Cabritillas de color, Tacos de madera 1,000 docenas Luis XV y Francés, Pasta para calzado, lote de Jergones de cáñamo para pasillos y escala.

REPUESTOS PARA AUTOS FORD Y OTRAS MARCAS, ... nices para coches. PINTURA ZING, ACEITE LINAZA COCIDO "Pale Oil", Pintura negra preparada en cuñetes, 500 PLANCHAS METAL DESPLEGADO.

100 CAJONES DE LICORES NACIONALES, VINOS SUBERCASEAUX, Gran Vino Reservado, Champagne.

UNA INSTALACION COMPLETA PARA LA FABRICACION DE ESCOBILLAS, 100 docenas de escobas.

HERRAMIENTAS PARA HERRERIA Y CARPINTERIA.

Muchas otras mercaderías a la vista desde hoy.

VICTOR ARAYA L.

MARTILLERO DE HACIENDA

REMATE

Ante el árbitro don Luis Salas Romo, en su oficina, Compañía 1378, se rematarán el 22 del presente, a las 3 P. M., las siguientes propiedades ubicadas en esta ciudad y pertenecientes a la sociedad compuesta de don Pablo Razeto y a la liquidación de su sociedad conyugal:

Casa calle Quintana número 342. MINIMUM: $ 8,942.00

Casa calle Quintana número 352. MINIMUM: $ 11,958.70

Los precios de remate se pagarán con la mitad al contado y la otra mitad a seis meses plazo y 8 por ciento de interés anual.

Bases, planos y demás antecedentes, en la oficina del Arbitro.

EUDORO GUZMAN, actuario.

Remate de Materiales

El Jueves 23 del presente, a las 9 A. M., se rematarán en el Molino Santa Magdalena, Providencia Núm. 2556, carros Los Leones, los materiales de su demolición. Hay maderas de todas clases, zinc blanco, tejas, adobes, ladrillos, puertas, ventanas, etc.

A la vista todos los días.

SUCESION DOMINGO ...

Remates de prendas de plazo vencido

Hoy Martes 21 de Noviembre, a las 9 A. M., el martillero Sr. Mandiola, rematará en la **Casa de Préstamos "EL UNIVERSAL", calle Garland N.o 4,** las prendas no rescatadas y comprendidas entre los números 76,250 a 83,036.

Hoy Martes 21 de Noviembre, a las 10 1|2 A. M., el martillero señor Araya, rematará en la **Casa de Préstamos "LA EQUIQUTATIVA", Av. Delicias N.o 855,** las prendas no rescatadas y comprendidas entre los números 1,976 a 3,504.

Hoy Martes 21 de Noviembre, a las 2 P. M., el martillero señor Goycolea, rematará en la **Casa de Préstamos "LA FAVORITA", calle San Diego N.o 702,** las prendas no rescatadas y comprendidas entre los números 87,078 a 89,604.

Hoy Martes 21 de Noviembre, a las 4 P. M., el martillero señor Lois, rematará en la **Casa de Préstamos "LA SAN MARTIN", calle Maestranza N.o 701,** las prendas no rescatadas y comprendidas entre los números 1,930 a 3,691.

HAY: gran cantidad en ropa y calzado para hombre y señoras, chalones, gran surtido en retazos de géneros y cortes de casimir, maletas de cuero, servicio de té de plaqué, relojes y cadenas de oro y plata, anteojos "Zeiss", máquinas de coser, fotográficas y de escribir, con piedras de gran valor, alfombra, cortinas de felpa y de tul, sobrecamas, servicio de mesa de plaqué y muchas otras especies.

El Miércoles 22 de Noviembre, a las 9 A. M., el martillero señor ... rematará en la **Casa de Préstamos "EL CONDOR", calle San Pablo N.o 2296,** las prendas no rescatadas y comprendidas entre los números 68,451 a 77,311 y omitidas.

El Miércoles 22 de Noviembre, a las 10.30 A. M., el martillero señor Mandiola rematará en la **Casa de Préstamos "LA SANTA ..." calle San Borja N.o 171,** las prendas no rescatadas y comprendidas entre los números 87,367 a 90,115.

El Miércoles 22 de Noviembre, a las 2 P. M., el martillero señor Araya, rematará en la **Casa de Préstamos "LA RIOJANA", Avenida ... dependencia N.o 319,** las prendas no rescatadas y comprendidas entre los números 15,748 a 18,...

El Miércoles 22 de Noviembre, a las 4 P. M., el martillero señor Goycolea, rematará en la **Casa de Préstamos "EL GALLITO", Avenida Providencia N.o 1320,** las prendas no rescatadas y comprendidas entre los números 97,155 a 99,... y 1 a 13,698.

Hay: máquinas de coser, chalones, mantas, ponchos, ... junco, hojas de ..., ... tido en armas de fuego, ... comedor y dormitorio, ... relojes y cadenas de oro y plata, camas, catres, colchones, ... pieles, instrumentos de ... pa y calzado en gran cantidad, ... interior y de cama, servicio de ... de plaqué, loza y muchas otras especies.

Las prendas estarán a la vista desde dos horas antes del remate. PAGO AL CONTADO.

EL INSPECTOR.

LA NACION

Santiago, Noviembre 21 de 1922

PRESUPUESTO DE LOS FERROCARRILES DEL ESTADO CORRESPONDIENTE AL AÑO 1923

EL FIN DE LA CRISIS FERROVIARIA

Dentro de la desorganización general de nuestra economía—y en medio de una crisis social, de una crisis salitrera, de una crisis del carbón, de una crisis de la Hacienda Pública—resulta hasta cierto punto consoladora la situación de normalidad que hoy presentan los Ferrocarriles del Estado.

Hasta hace poco fué una convicción—y lo es todavía para muchos—el que los Ferrocarriles del Estado, por ser precisamente del Estado, no podrían jamás organizarse en la forma de una empresa comercial capaz de producir utilidades.

Había, es cierto, razones suficientes para justificar esta manera de pensar. Desde 1895, y salvo contadas ocasiones, el ejercicio financiero de los Ferrocarriles del Estado se saldaba siempre con un déficit creciente. Originaban este déficit causas tan visibles como la desorganización administrativa, las bajas tarifas, la intervención política, la calidad del personal y, en fin, todos los males que lógicamente se producen con la gestión fiscal de un servicio de índole exclusivamente industrial y comercial.

Esta desorganización en el más importante de los servicios públicos pesaba violentamente en las finanzas del Estado. Al mismo tiempo las quejas del comercio y la producción eran insistentes en favor del arrendamiento o de la reorganización completa de la administración de los Ferrocarriles del Estado.

Un Ministro que afrontó el problema—el señor Enrique Zañartu—presentó y obtuvo en 1914 la llamada Ley de Reorganización de los Ferrocarriles del Estado.

Todo fué modificado. Un Consejo de Ferrocarriles sirvió como un molo de abrigo contra el oleaje político. Así, en un recinto de aguas tranquilas, el nuevo personal técnico trabajó laboriosamente en la modernización y reorganización de los servicios.

Las tarifas fueron elevadas y los gastos reducidos. En 1915, 1916, 1917 volvieron a verse utilidades. Desgraciadamente, los efectos de la guerra europea—provocando una crisis mundial de ferrocarriles—volvieron de nuevo a perturbar el ejercicio financiero de nuestros ferrocarriles del Estado. El año 18 se perdieron en la Red Sur 8 millones. El año siguiente 13 millones. En 1920 la pérdida se elevaba a 22 millones... En 1922, debido a las alzas de tarifas, la situación se mejoraba. Pero el empréstito del Plan de Obras y Adquisiciones, elevando el gasto en 25 millones, producía un déficit de 26 millones...

En el año 1922 la Empresa presentó un presupuesto saldado a condición de que las tarifas—egresadas en moneda corriente—se mantuvieran constantes todo el año. En esa ocasión, comentando editorialmente el presupuesto, expresábamos nuestro convencimiento de que ese año marcaría el fin de la crisis de los Ferrocarriles del Estado. Los hechos nos han dado la razón.

En efecto, el presupuesto de 1923—enviado hace poco al Ministerio de Ferrocarriles—contiene el balance aproximado correspondiente al año en curso. Según dicho balance, el cual considera el servicio de interés de los empréstitos, la Red Sur dejaría este año una utilidad aproximada de 5 millones en billete, aún suponiendo totalmente efectuados los gastos de renovación destinados a compensar la depreciación del equipo, la vía y las instalaciones. Desgraciadamente, parece que esa utilidad será consumida de sobra por las recientes pérdidas de la Red Norte.

Resulta, como lo advertíamos al comienzo, un contraste evidente entre la situación financiera de los Ferrocarriles del Estado y la situación fiscal. Así, mientras el Estado presenta un déficit de 150 millones en billete, los Ferrocarriles presentan un ejercicio financiado. Y mientras el Estado contrata empréstitos para saldar sus déficits, los Ferrocarriles invierten los empréstitos en aumentar su dotación de equipo y modernizar sus instalaciones.

Para el año 1923, con un cálculo prudente de entradas (se prevén las obtenidas este año más un 5 o/o por crecimiento natural del tráfico), el presupuesto se vuelve a presentar saldado. No se pide alzas de tarifas. Los cálculos presupuestarios han admitido que se mantengan las mismas tarifas que han regido desde fines de 1921 y en todo el año 1922. En esa hipótesis las entradas calculadas para 1923 ascenderían a 172 millones en moneda corriente.

Respecto de los gastos, es conveniente anotar las considerables economías efectuadas. El presupuesto correspondiente al año próximo anota una economía de 18 millones respecto del presupuesto correspondiente al año actual. La razón de esas economías obedecería principalmente a la reducción del personal, no llenando las vacantes producidas; al funcionamiento de la Maestranza de San Bernardo; al servicio de las Mikado en la II Zona; a los frenos y enganches automáticos; a los menores precios del combustible y materiales. Así, para un presupuesto que en 1922 subió 190 millones, se consulta para 1923 sólo 172 millones...

Como lo decíamos más arriba, se podría establecer una comparación interesante entre el presupuesto fiscal y el presupuesto de los Ferrocarriles del Estado.

La crisis fiscal y la crisis ferroviaria han obedecido a un exceso de gastos y a una falta de entradas.

Los Ferrocarriles del Estado han reducido sus gastos mejorando y concentrando los servicios y disminuyendo el personal. No han rebajado sueldos. No han despedido a nadie. Les ha bastado, únicamente, con no llenar las vacantes producidas. Al mismo tiempo se han elevado las tarifas hasta la cuantía necesaria para costear los gastos.

La crisis fiscal también ha sido producida por exceso de gastos y defecto de entradas. Pero ni se reducen los gastos ni se elevan las entradas. Aún más, las cifras presupuestarias—reducidas a límites absurdos e imposibles de cumplir—ni siquiera pueden servir como base cierta para apreciar la situación. Nada se hace para disminuir los gastos y, por el contrario, los empréstitos van elevando nuestra deuda y su servicio. Y en cuanto a la elevación de las entradas, nada tampoco se hace. Hay proyectos, pero no hay plan financiero. Las leyes tributarias no se despachan y en este retardo influyen a más de otras causas, la desorganización política y la poca confianza en la administración pública.

Los Ferrocarriles del Estado han normalizado sus finanzas reduciendo sus gastos y elevando las tarifas. Ellos ofrecen un ejemplo de buena y esforzada administración. Pero no debe olvidarse el sacrificio del país que soporta el valor de los fletes y pasajes actuales. Si las tarifas en vigencia son necesarias para producir la cifra de entradas, deberán ser mantenidas. Pero no debe la Empresa olvidar que ella ha empeñado su promesa de reducir los gastos y también las tarifas una vez que el plan de obras y adquisiciones se haya completado. Las tarifas deben producir hoy los 30 millones anuales que exige el servicio del empréstito. Lógicamente, la inversión del empréstito, una vez efectuada, deberá producir una economía igual o mayor que dicha suma. Agregado esto a las mayores entradas por un incremento de tráfico—que deberá venir con el fin de la crisis económica—creemos que la Empresa se encontrará luego con su situación financiera ya normalizada y en condiciones de efectuar un servicio más eficiente, expedito y económico que el actual.

¿Podríamos decir otro tanto de las finanzas nacionales y de los servicios del Estado?

PEDIDOS URGENTES

CHACRAS

TENGO ORDEN DE COMPRAR

8 REGADAS, ORIENTE SANTIAGO. — Bellavista. Puente Alto, etc., con o sin edificios, de $ 60,000, $ 250,000 y $ 400.000.

1 REGADA, BELLAVISTA.—De $ 30 a $ 50,000.

8 REGADAS O ALGO RULO.— Para plantaciones, de $ 50,000 a 150,000 pesos.

2 REGADAS, CERCA SANTIAGO.— Para chacarería, de 20 a 40 cuadras.

PRESENTO INTERESADOS INMEDIATAMENTE Y ASEGURO NEGOCIO RAPIDO, SIEMPRE QUE SE FIJE PRECIO COMERCIAL.

Sección Fundos:

CARLOS OSSANDON B

168—BANDERA—168

Interesante para los Señores Dentistas

Maracaibo, 20 de Mayo de 1918. —A la American Apothecaries Company.—New York:

Muy estimados señores:

Es ésta con el fin de participarles que cuatro meses a esta fecha he venido indicando su preparado Salvitae en mis pacientes atacados de Pyorrea Alveolar por ver palpablemente sus efectos en estos tejidos.

Hoy por hoy puedo asegurar que he logrado contener el proceso destructivo de esa afección tan generalizada en nuestro medio con el uso de la Salvitae; hasta ahora su efecto no es radical hablando con toda la extensión de la palabra, pero se ve claramente que su efecto es beneficioso en las gingivitis alveolo-infecciones por su acción en el organismo entero.

La Salvitae contribuye a la curación de la Pyorrea Alveolar por su efecto terapéutico regulador de los tejidos.

Les he emitido esta mi humilde opinión que, aunque insuficiente de mérito, les servirá a ustedes de algo, pues es una observación clínica.

Sin más por ahora, soy de ustedes affmo. y S. S.

GASPAR E. GONZALEZ H.,

(Dentista titular).

LABORATORIO CLINICO

— DEL —

Dr. Leonidas Corona T.

SANTIAGO

Delicias 868. — Teléfono 2483

Reacción Wassermann, Sección de Química. Sección de Bacteriología.

AUTOVACUNAS

COPIAPO

POR SANTIAGO VICUÑA SUBERCASEAUX

Don Felipe de Mercado.—La siesta.— Vida galante. — Los bandos del señor Corregidor. —La Moda. — La Queda. — El Conde de Superunda

II

La vida, con ser sencilla y aún austera, no estaba en el primer cuarto del siglo XVIII completamente exenta de uno que otro pasatiempo.

La autoridad omnímoda tenía de por sí tan alto prestigio, que dominaba en todo orden de cosas, sin contrapeso alguno y era felizmente ejercida por ciudadanos de elevada posición, ricos, casi siempre, cultos y abnegados.

Don Felipe de Mercado, que a la sazón ejercía el cargo de Corregidor, era uno de estos hombres, y a su sombra saludable y mansa se desenvolvían los intereses y la vida, cada día más crecientes de la villa copiapina, la **villa alegre y confiada.**

Las habitaciones, los estrados de las solariegas residencias, eran sencillas, modestas sin pobreza; los muebles principales y de más lujo eran las tarimas, los escaños y los taburetes, más o menos decorados.

En medio de las mediocres y elementales comodidades de la época, veíanse ya, en las casas pudientes, relucir las platerías en forma de fuentes, palanganas; los bernegales, las tembladeras y los mates de purísima y repujada plata de la comarca, cuyo peso en marcos anotan los testamentos de entonces, juntamente con la capacidad de las tinajas y fondos de cobre centelleante en que se fabricaban las legítimas arrobas del oloroso vino que hoy día se llama del Huasco.

La mejor distracción que los vecinos mayores se sabían permitir, era la muy inocente que ofrecía la mesa de trucos que el mercader y capitán don Juan Antonio Gómez Granifo había establecido en unas piezas contiguas al convento de San Francisco. En una que otra pulpería se hablaba de minas y se rasguñaba algo la reputación del prójimo, como es de rigor entre gente de bien, y alguna vez se jugaba a las cartas y se despuntaba el todo, si llegaba, con una que otra manito de oloroso aguardiente.

La siesta, que hasta nuestros días se ha hecho hereditaria, dulce modorra de la raza, componía en la distribución de los horas del día, una parte principal. El calor de la región convidaba a ella, dulcemente, y la ciudad se dormía complacida tanto de noche como de día, turbada una vez que otra por el soporífico y lánguido canturreo de algún mestizo que ofrecía naranjas y limones de los huertos copiapinos, hijos de aquellos otros, tan orondos de Valencia y de Granada.

El corregidor Mercado era el primero en entregarse a tan discreto aparte, y cuenta la crónica que, en ocasión que un religioso de San Francisco llegó apresurado a golpear a su puerta tan maciza y ancha como la de un convento, en un caluroso medio día del mes de Diciembre, en que se moría del **chavalonco** su acaudalado amigo don Carlos de Hoz, lo encontró durmiendo a buen camino!...

De cuando en cuando, allá por los días de los santos capítulos y de esos otros santos copetudos de los meses de Julio y Agosto, los jóvenes de buen humor salían a recorrer las calles al son de musicales y acordoneados instrumentos, en las primeras horas de la noche, lo que no era bien mirado por el vecindario, que se sentía sobresaltado en su profundo silencio de dormido gallinero.

Pero lo que sí vino a herir los sentimientos y a poner en prueba la arriesgada moral y las severas virtudes de aquél tiempo, fué la introducción de un baile un tanto aretado, **no tan fuerte** como el shimmy, llamado **"la bandera"**. Los mineros que bajaban de sus duras faenas lo habían importado al valle y lo venían bailando, desde arriba, alegre y parfadamente, en cuanta enramada y emparrado los albergaba en su camino. El tal baile hacía furor y no pasó mucho tiempo sin que encontrase decididos aficionados entre los vecinos del pueblo y hasta amenazase un escándalo deslizándose hasta los estrados de las principales familias.

El obispo don Juan Bravo del Rivero, en su visita diocesana, lo prohibió de manera terminante y escandalizada, facultando al Cura Párroco para expulsar del lugar a los que gustasen de semejante diversión.

Los paseos nocturnos acompañados de guitarra y, agregado a esto, que el comercio abría sus puertas hasta tarde de la noche, más el aditamento de que se había sorprendido a mozos de familia y a sus esclavos vendiendo objetos de oro y de plata de los ajuares de sus padres en lejanas pulperías, acaso con el plausible objeto de costearse noctámbulos devaneos, dió motivo para que el señor Corregidor Mercado publicase un bando en que ordenaba que: dadas que fueran las 8 de la noche por la campana de la iglesia matriz, nadie a quien no se ofreciese diligencia muy precisa y comprobada, podría traficar por las calles de la villa, **ni aún con música**, debiendo, además, cerrarse todas las tiendas y pulperías y prohibiendo bajo pena de multa de doce pesos por cada infracción al que comprase objeto, o cosa alguna a los hijos de familia o a sus esclavos. (1).

La población femenina, con sus trajes de diversas formas y calidades, a más de la variedad de los coloridos, comenzó a suscitar alarmas entre los que miraban por el decoro y por la pureza de las costumbres. Hacía tiempo que se venía notando los faldellines con encajes de pitiflor; los alechugados de pekín, los gregorillos de cambral, los cortes de chantilla, las casacas de bretaña; las medias de seda multicolores, vestiduras que, por cierto, acusaban el comercio de contrabando, con grave perjuicio de las manufacturas españolas.

El Corregidor y maestré de campo don Francisco José de la Torre había prohibido por bando del 1.o de Mayo de 1717, el comercio con buques **extranjeros y franceses.**

¿Qué tal? ¿Y qué hubiese dicho el señor Corregidor si hubiese podido suponer lo que se iba a importar en el siglo XX?

A pesar de todo y de los perjuicios de las manufacturas españolas, quedaron las cosas como estaban, la moda siempre fué tiránica, y tan aceptados los cortes de chantilla y los encajes de pitiflor, como la bayeta de castilla, el paño colorado de los milicianos y las golillas de los concejales.

La única restricción que se impuso a las demás copiapinas, fué la del uso de la mantilla blanca (2) para la asistencia a la iglesia, ordenándose por el obispo que la usasen de otro color honesto y decente, sacrílego fraile que acaso no consagró nunca la hostia, que con ella se cubrieron la garganta y el pecho, so pena de ser expulsadas del templo si se presentaban de otra manera.

En medio de esa siestera y apacible vida, solían ser las novedades de mayor bulto las que ocurrían en las esferas gubernativas, o sean los bandos del Corregidor.

Con la horca se castigaba el robo de animales, según uno de ellos, si pasaba de cinco animales de ganado mayor y diez del menor. Con cien azotes y destierro del valle los robos de menos consideración.

Acaso si los bandos estarían ahora mejor que antes.

Otro bando de trascendencia fué el del Corregidor Mercado, por el cual quedó establecido el toque de **Queda**, costumbre hermana de la otra, **la siesta**, y que significaba que, al toque de oraciones, o sea las 8 de la noche, todo el mundo debía irse a la cama o en su defecto a **la misma**; no había, tampoco, otra parte dónde ir por la noche.

No sabemos si dijimos antes cómo los tales bandos se anunciaban a son de cajas destempladas, demlo por seguro mis lectores, con acompañamiento de soldados con alabardas, boca sde fuego que infundían desde luego, y a modo de advertencia, un verdadero preámbulo de terror, desde antes que llegara el caso de ajustarse a sus ordenanzas.

Un negro de voz clara, acaso algún ennuco, aunque de cuerpo macizo era generalmente el encargado de pregonarlos.

¡Buenos tiempos de autoridad!

Tal era el estado social y político en que se encontraba el antiguo Copiapó, cuando el Capitán General y Gobernador del Reino don José Manso de Velasco, cuyo retrato me es muy familiar en la solariega residencia de mi amigo Osvaldo Velasco, se hizo sentir con un decreto de fecha 29 de Agosto de 1744, por el cual se ordenaba la formación de una nueva población que, en buenas cuentas, vino a ser como una concentración y un ensanchamiento de la que ya había en pleno desarrollo.

El Capitán General, Manso de Velasco, conde de Superunda, sabedor de la capacidad industrial, política y social en que se encontraba el antiguo Copiapó; mandatario que ya había propendido con feliz éxito a la concentración de caseríos en otras partes del país, pongo por caso a Melipilla, de la que fué fundador, tuvo en cuenta la importancia que tomaba Copiapó y, sobre todo, la que prometía alcanzar.

Al efecto, despachó a don Francisco Cortés Castabia y Roldán al valle del Huasco para que desde ahí pasara a Copiapó con el cargo de Corregidor y se hiciese cargo de su mandato y de la ejecución de sus proyectos.

Todo el vecindario se hizo un deber en prestarle generoso concurso para que llevase a cabo su obra.

Y no se puede menos de dejar constancia, por cierto, que bien penosamente, que la mayor de las dificultades del ensanchamiento de la ciudad consistió en despejar el suelo de la espesa selva que lo cubría; (3) árboles y matorrales a la sombra de cuyos corpulentos algarrobos y chañares se escurrían las estrechas sendas que servían para el tráfico.

Fué el día 7 de Diciembre de 1744 cuando en forma de bando, a son de cajas y a usanza de guerra, con asistencia de autoridades, militares y vecinos, se leyó en los sitios más públicos del pueblo un auto del señor Corregidor por el cual prevenía se iba a erigir y a intitular en nombre de su majestad el rey, la fundación solemne de la villa y ordenaba que todas las personas de cualquier estado, calidad o condición asistieran a la ceremonia y al acto.

Al día siguiente, el vecindario, atavindo de sus mejores galas domingueras, orondo y salamero, como un pueblo de toros y de verbenas, se trasladó a la iglesia parroquial, donde se celebró una misa, más que mejor, en acción de gracias a su Majestad don Felipe II, a cuya terminación se sacó en procesión la imagen de la Purísima Concepción y del glorioso y seráfico San Francisco, patrono de la Villa. En seguida, en la misma iglesia parroquial se extendió el acta de fundación, concluido lo cual, el nuevo Corregidor, acompañado de los más notables vecinos, se internó por el bosque frondoso, entre árboles y matorrales, que fueron la espalda del pueblo viejo, y tendiendo las sogas de ciento cincuenta varas castellanas fué trazando manzanas, plazas y calles, que son las mismas de hoy, y fué bautizada con el nombre de San Francisco de la Selva de Copiapó, en honor de su Santo Patrono y en la selva que desde ese día debió desaparecer para darle lugar a la que fué después opulenta villa.

S. V. S.

Sayago.

(2) Sayago.
(3) Sayago.

En las Quintas, Chacras y Fundos

EL MEDIO MAS ECONOMICO

DE BOMBEAR AGUA

ES CON LOS AFAMADOS

Molinos a viento "ESTRELLA"

Se aceitan una vez al año. Trabajan solos, sin cuidados. Son sólidos y sencillos; de muy buena construcción. Hay molinos "Estrella" en la zona de Quillpué que trabajan satisfactoriamente desde hace unos 30 años.

PRECIOS EQUITATIVOS

Grace y Cía. (Chile) S. A.

:: :: HUERFANOS No. 1087 :: ::

N-21

GRAN FARMACIA Y DROGUERIA "IMPERIO"

— 323 AHUMADA 323 —

Abierta todos los días del año hasta las 11 P. M.

EXACTITUD EN EL DESPACHO DE RECETAS

Precios módicos. Atendida personalmente por sus dueños

VIÑES Y CIA.

N-22

EXTENSO SITIO

En FRANKLIN esquina de Santa Elena, con desvío de los Ferrocarriles del Estado, SE VENDE

AGUSTINAS 1042

EL PORVENIR DEL SALITRE Y LOS MERCADOS ALEMANES

Señor Redactor de "La Nación". —Presente.—Muy señor mío:—Por estimarlas de algún interés para el público me permito transmitirle las siguientes informaciones concernientes a la industria salitrera que he podido recoger en el curso de la semana pasada.

Recordará usted que, desde algún tiempo he venido sosteniendo que Alemania deberá ser en el futuro un fuerte consumidor de nuestro abono, no obstante su actual producción de ázoe artificial, siempre que haya normalidad en la situación comercial del país y no se pongan restricciones aduaneras a su importación. Los datos que ahora le proporciono quizá no están distantes de justificar mi tesis.

COMPETENCIA DE LOS PRODUCTOS ALEMANES

La revista "Die Chemische Industrie", de Berlín, de 16 de Setiembre pasado, nos dice:

"La Cámara de Comercio Alemana ha hecho fuertes representaciones en el sentido de suprimir en absoluto las restricciones a la importación del salitre chileno que en el hecho **importan una protección a la industria del ázoe artificial".**

Refiriéndose en seguida a la autorización ya concedida para importar libremente 200,000 toneladas de nuestro abono, agrega:

"Pero el Gobierno alemán tiene la obligación forzosa de **preservar de un derrumbe** a la industria del ázoe artificial". "Por lo demás, parece que la autoridad competente está dispuesta a conceder permisos para importar cantidades en exceso de las 200,000 toneladas, **siempre que no haya temores de que esos permisos resulten perjudiciales para la producción interna del ázoe."**

En cuanto a la impresión que existe en Londres sobre este particular, cabe reproducir el siguiente párrafo de una carta del señor Agente General de nuestra Asociación, fechada el 4 de Octubre pasado:

"No obstante la situación caótica de los precios de los productos agrícolas, de los salarios y del cambio internacional, sin embargo, afirmo que **el curso de los acontecimientos en Alemania es favorable al porvenir de nuestro salitre.** No hay motivo alguno para temer que **el éxito parcial y relativo obtenido por la fabricación del ázoe artificial en Alemania pueda repetirse en otros países** en que no existen los factores excepcionales que han dominado allí. **Estos factores van perdiendo su fuerza** y estimo que si llegara una época de relativa fijeza en el valor de la moneda, la Badische no ganaría mucho dinero en competencia con el salitre a los precios actuales."

CANJES DE SALITRE POR SULFATO DE AMONIACO EN ALEMANIA

En sesión del Comité de Berlín celebrada el 23 de Setiembre último el representante de nuestra Asociación dió cuenta de las preguntas hechas al Sindicato Alemán del Azoe, en una reunión habida en el Ministerio de Agricultura de Prusia, acerca de la efectividad de estas operaciones, a las cuales respondió diciendo que, fuera de las cantidades contempladas en el Tratado de Versalles, no se había exportado sulfato de amoníaco desde Alemania.

A esto observó nuestro representante que, entretanto, el Comité de Berlín sabía de alguna operación efectuada, mediante la cual **el Sindicato estaba ofreciendo en venta salitre chileno al mismo precio que el abono artificial, lo cual estimaba como una actitud tendiente a impedir toda entrada libre de nuestro salitre,** ya que el bajo cambio imperante no permitiría venderlo en semejantes condiciones.

PRECIOS DE VENTA DE LAS SUSTANCIAS AZOADAS

El delegado en Francia informa que el sulfato de amoníaco está caro y sus existencias son bien limitadas. Mientras éste se cotiza a £ 18.15. 0 por tonelada, lo que significa un precio de 98 a 100 francos por 100 kilos, el salitre está ofrecido a £ 12.17.0 equivalente a 71 a 76 francos por 100 kilos. El nitrato de cal noruego (13 o/o ley) está a 60 francos y la cianámida a 82 francos.

Informaciones de la misma fuente aseguran que los productores de la Norwegienne de l'Azote (nitrato de cal) no están en situación de competir con nuestro salitre y que la cianámida ha sido abandonada prácticamente.

Según el delegado en los Estados Unidos, el día 25 de Setiembre pasado el salitre valía 2.40 dólars por 100 libras contra 3.65 el sulfato de amoníaco.

También el delegado en la India hace notar que el precio del salitre es ahora de 225 Rs. por tonelada, el que debe relacionarse con 300 Rs. para el sulfato de amoníaco y llama la atención al hecho de que desde hace algunos años se cotizaba este último de 150 a 200 Rs. más barato que el salitre.

ACEPTACION DE ALGUNOS PRODUCTOS AZOADOS

En la información de Francia se ha visto ya que la cianámida no es considerada como un fertilizante digno del favor de los agricultores. El delegado de España, por su parte, informa que los labradores, en general, desconfían de los productos sintéticos alegando que el nitrato de cal les quema las manos, y aunque es notorio que la cianámida adolece de ese defecto, es la primera vez que se le atribuye a aquella sustancia.

Sin mayor comentario entrego estas informaciones al criterio de usted.

Saluda a usted

ALBERTO BASCUÑAN M

Santiago, 20 de Nbre. de 1922.

En calle Bandera

Entre Huérfanos y Moneda

Vendo 2 Espléndidas Propiedades

EN $ 1.000,000 y $ 1,400,000

En Parque Forestal

VENDO 3 MAGNIFICAS CASAS

EN $ 300,000 - $ 450,000 Y $ 600,000

ALEJANDRO GREENE CRUZAT

Sección Propiedades Urbanas

Oscar Greene Valverde y Jorge Guzmán Palacios

Teatinos 86 — Casilla 3722

Cigarrillos Ovalados
Boquilla de Corcho y Ambré
40 CENTAVOS

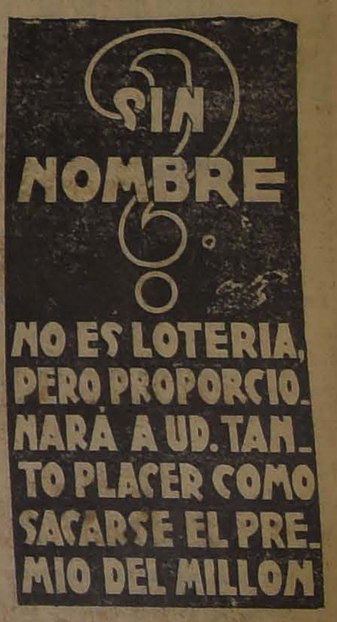

ASCENSORES ELECTRICOS SUIZOS

"SCHINDLER"

Lo más perfecto, seguro y económico. Pidan presupuestos a sus representantes.

OFICINA LUIS HARNECKER

BANDERA 70, 2.o PISO—CASILLA 2786—TELEFONO 2651

SUNCHOS

Para cajones ofrecen a precios bajos

DUCHER Y BONNEFOY

AHUMADA 118

LAS RESERVAS DE VINOS FINOS

CORREA ERRAZURIZ

DE LA "VIÑA LONTUE"

LE PERMITEN OFRECER PRODUCTOS DE CALIDAD NO SUPERADA EN EL PAIS

Pídalos en todo establecimiento de primer orden y en el

DEPOSITO, DELICIAS 428 - TELEFONO 557

AYER QUEDO INAUGURADA EN TALCA LA GRAN CONVENCION GENERAL ORDINARIA DEL PARTIDO DEMOCRATA

EL PRESIDENTE SEÑOR ADRIAN, EL SENADOR SEÑOR CONCHA, EL CONSEJERO DE ESTADO SEÑOR GUARELLO Y LOS DIPUTADOS SEÑORES GUTIERREZ, CHANKS Y PRADENAS, PRONUNCIAN IMPORTANTES DISCURSOS POLITICOS

Con gran solemnidad y entusiasmo ha quedado inaugurada ayer en la ciudad de Talca la Gran Convención General Ordinaria del Partido Demócrata.

El acto se vió extraordinariamente concurrido. Fué presidido por el Presidente en ejercicio del Partido, señor Adrián, a quien acompañaban en la Mesa Directiva numerosos parlamentarios y personalidades demócratas.

Los discursos pronunciados en esta sesión inaugural son de importancia y damos a continuación una reseña telegráfica que nos ha remitido anoche nuestro Enviado Especial.

La sesión inaugural

"TALCA. — "La Nación". — A las 5 P. M., de hoy se ha inaugurado solemnemente la Gran Convención General del Partido Demócrata.

"El acto se efectuó en el Teatro Municipal, cuyas amplias aposentadurías se veían desde mucho antes de la hora fijada para la iniciación del acto, repletas de público. En la platea tomaron colocación más de cien delegados de las Agrupaciones provinciales.

"La Mesa directiva, situada en el proscenio del teatro, era presidida por el Diputado señor don Vicente Adrián, a quien acompañaban el Senador señor Luis Enrique Concha, los Diputados señores: Gutiérrez, Correa Ramírez, Navarrete, Pradenas Muñoz y Chanks, el presidente de la Agrupación de Talca, señor Pantaleón Lavín, y numerosos presidentes de otras agrupaciones demócratas de las provincias centrales, venidos especialmente para asistir al acto.

Discurso del presidente señor Adrián

"Se inició la sesión con el discurso del Presidente provisorio de la Convención, señor Adrián, quien al declarar instalada la Asamblea General de la Democracia Chilena, se expresó en los siguientes términos, más o menos:

"Triunfante la Alianza Liberal en la campaña electoral que llevó a la Presidencia de la República al señor don Arturo Alessandri, asumió esta combinación política el Gobierno del país, prestándole nuestro Partido la colaboración que le correspondía. Pero verificada la renovación de las Cámaras, el veredicto de las urnas aseguró solamente para la Alianza Liberal la mayoría de la Cámara de Diputados, quedando la mayoría del Senado en manos de sus adversarios políticos.

"No obstante esta circunstancia, la Alianza Liberal ha procurado por todos los medios posibles cumplir el programa de las trascendentales reformas políticas, sociales y económicas que formularon los partidos que la componen y que el actual Presidente de la República prometió al país solemnemente realizar cuando solicitó los sufragios del pueblo para su elección.

"El Gobierno ha enviado al Congreso numerosos proyectos de ley sobre las materias que se anunciaban en las reformas preconizadas por el programa de la Alianza Liberal. Todos ellos esperan el pronunciamiento del Parlamento, siendo el principal, el de Código del Trabajo.

Aludió en seguida que si en las próximas elecciones, se confirmaba el predominio de la Alianza Liberal, en el Gobierno, asegurándole una mayoría homogénea en ambas ramas del Congreso, renacería en el país la situación de confianza que permitiría cumplir en breve tiempo los puntos principales del espléndido programa de reformas políticas, sociales y económicas, que justifican el mantenimiento y afianzamiento de aquella combinación política.

Después de otras observaciones sobre la situación del Partido, tanto interna como en sus relaciones con sus aliados, el señor Adrián declaró instalada la Gran Convención Ordinaria de la Democracia Chilena.

"Una gran salva de aplausos recibió el discurso del señor Adrián, dejándose oír entusiastas vivas al Partido y a sus hombres dirigentes.

Discurso del señor Gutiérrez

"A continuación fué ofrecida la palabra al diputado por Temuco, señor don Artemio Gutiérrez. La Asamblea hizo una simpática y cariñosa manifestación al viejo luchador, y que al mismo tiempo es uno de los pocos fundadores del Partido que aún viven.

"El señor Gutiérrez, con aquella su peculiar y enérgica oratoria, saludó a los convencionales en nombre de los parlamentarios demócratas. Refiriéndose a las luchas internas de la colectividad, dijo que eran la resultante natural de las vivas y vigorosas fuerzas de opinión que lo componían. Uno de los principios fundamentales que tuvimos presente los fundadores del Partido,—dijo el señor Gutiérrez,— fué procurar con él a las clases trabajadoras una escuela de civismo y de dignificación, para colocarlas en situación de que pudieran luchar con las armas que da el cerebro cultivado y la propia estimación por su independencia económica, social y moral. Apesar de lo terrible de la lucha y de la tenaz guerra que las clases oligarcas del país han hecho a la democracia, esta ha podido llevar de triunfo en triunfo sus ideales, conquistando sucesivamente el Municipio, el Parlamento, el Consejo de Estado y el Gobierno.

"Nuestro Partido— agregó el señor Gutiérrez— no es un Partido de odios de clases, en sus banderas no hemos escrito los fundadores y dirigentes prejuicios de castas, no odiamos ni combatimos a la aristocracia por ser tal, deseamos únicamente la realización de los hermosos ideales de confraternidad y de solidaridad humanos que están inscritos en nuestro programa. Todos hermanos, todos obreros del porvenir de progreso y de grandeza de nuestra Patria.

"Por último, refiriéndose el señor Gutiérrez a la situación política, propició y sostuvo con elocuentes palabras la absoluta conveniencia, para bien del país y para obtener la realización de los principios democráticos, el mantenimiento de la Alianza Liberal y su afianzamiento por la unión estrecha de los tres Partidos que la forman.

La Convención aplaudió con entusiasmo y cariño al señor Gutiérrez.

Habla el Consejero de Estado, señor Guarello

"En medio de una atronadora salva de aplausos se levantó el Consejero de Estado, señor don Angel Guarello. Como un homenaje al distinguido servidor y eminente político demócrata, la Convención lo aclamó por espacio de varios minutos, puesta de pie.

"El señor Guarello inició su discurso haciendo un recuerdo de los viejos adalides y fundadores del Partido, sus compañeros de lucha caídos en la batalla por su grandeza y su progreso: Malaquías Concha, Arsenio Poupín, Galleguillos Lorca, y otros más, fueron objeto de un elogioso y cariñoso recuerdo.

"Hizo a continuación un llamado al espíritu de concordia y de fraternidad de los demócratas, para que en los debates de la Convención estuvieren siempre inspirados en el interés del Partido y del país, pues, la reunión de la magna asamblea marcaba una hora histórica en la vida de la República. En el orden político, el señor Guarello abogó por la independencia absoluta de oposición y preparación para gobernar.

El Senador señor Concha

El Senador por Concepción, señor Concha, explicó el objetivo y la importancia que la Convención tenía para el futuro del Partido.

Estudió la marcha de la democracia a través de su larga participación en el Gobierno del país, sea desde el Parlamento, sea colaborando en las tareas mismas del Ejecutivo y llegó a la conclusión que después de haber vivido en regímenes de alianza y de coalición, no se había obtenido la realización práctica de ninguno de los principios del Partido. La obra de la emancipación de las clases trabajadoras, dijo, está aún en sus comienzos, pues, aunque hay una mediana ley de instrucción pública no existen las escuelas suficientes para atender las necesidades del proletariado; la situación de la enorme masa trabajadora es mala, vive miserablemente, sin protección ni para el obrero, ni para la mujer, ni para el niño; el capitalismo impone sus leyes; los esfuerzos de la democracia por defender al obrero no alcanzan a sus resultados prácticos porque no encuentra eco en los gobernantes.

"Influye y empeora la situación del proletariado, la muy pésima en que se encuentra el país en general por su mala administración, el desorden financiero y económico y la enorme deuda pública que pesa sobre el territorio nacional y que le obliga a hacer desembolsos crecidos y superiores a su vitalidad económica para servir las deudas y pagar los intereses.

"Terminó propiciando la autonomía del Partido. En diversos pasajes y al finalizar, el señor Concha fué objeto de nutridas ovaciones."

Sectarismo religioso y revolución rusa

El delegado de La Serena, señor Bustamante, usó de la palabra, diciendo que los parlamentarios deben obediencia estricta a los acuerdos del Directorio General del Partido. Atacó al sectarismo religioso, como a los elementos demócratas que pertenecen a sociedades masónicas; la revolución rusa y sus principios; y aplaudió la obra de los fascistas italianos, pues, según dijo, mientras el mundo esté construído sobre las bases sociales actuales, siempre habrá desigualdades.

El Diputado señor Chanks

El diputado por Traiguén, señor Chanks, pidió la palabra para dar cuenta de su mandato parlamentario. Dijo que se había preocupado de preferencia en el estudio de las cuestiones sociales, conjuntamente con sus colegas de representación.

Tratando el problema político, dijo que los radicales habían pretendido apagar la labor de los demócratas; pero que razones de superior conveniencia obligaban a disimular esta actitud para poder mantener el Partido en el Gobierno, desde el cual realizaba una obra efectiva en favor de las clases proletarias.

Algunos conceptos del señor Chanks, juzgando la actitud de los elementos avanzados que propician la revolución social, provocó una pequeña incidencia, pues se dejaron oír algunas protestas que fueron replicadas con vivas y aplausos al orador.

Terminó el señor Chanks abogando por el restablecimiento de la Alianza Liberal.

El Diputado señor Pradenas

El señor Pradenas Muñoz fué entusiastamente aplaudido cuando se levantó para usar de la palabra.

Inició su discurso haciendo una discreta censura a los promotores del incidente con el señor Chanks, pues, en la sesión inaugural no se debían discutir las opiniones que se remitieran sobre política general.

El señor Pradenas hizo una breve reseña de su labor parlamentaria, y abogó con gran energía porque la Convención declarara la autonomía del Partido.

"Señaló el señor Pradenas Muñoz la circunstancia de que en la actual administración se hubieren producido masacres de obreros por la fuerza armada puesta por el Gobierno al servicio de los capitalistas y de aquí dedujo que él Partido debía recobrar su absoluta independencia para poder luchar, sin trabas ni compromisos, por la realización de sus ideales emancipadores de la clase proletaria. ¡Los trabajadores, exclamó, el orador, estamos hartos de los caudillajes y deseamos obrar con absoluta independencia para imponer nuestros principios de fraternidad y solidaridad y de reivindicaciones de nuestros derechos.

"En cuanto al ataque de la revolución rusa, que hizo el señor Bustamante, analizó detenidamente la situación de la República de los Soviets, declarando que ofrecía el más bello cuadro de armonía y de justicia social.

Término de la sesión

Puso término a los discursos, el señor Virgilio Morales que abogó en un extenso discurso por la libertad de acción del Partido.

Saludo del Partido Radical

Se dió lectura al siguiente telegrama del presidente del Partido Radical, senador señor don Pedro Aguirre Cerda:

"Santiago.— Diputado Vicente Adrián.— Presidente Convención Demócrata.— Talca.— El presidente del Partido Radical, saluda cordialmente a sus amigos los demócratas en la celebración de la Gran Convención de la Democracia Chilena y espera que continúe afianzándose en ella su espíritu siempre progresista.

Atentos saludos.— (Firmado). —Pedro Aguirre Cerda".

Calificación de poderes

"Esta noche no habrá sesión. Mañana se iniciará la calificación de los poderes de los delegados. Se celebrarán tres sesiones: una de 9 a 12 de la mañana; la segunda de 2 a 6 de la tarde, y la tercera de 9 a 12 de la noche.

Entusiasmo

"En todos los convencionales se nota un vivísimo interés y entusiasmo por asistir a los debates políticos y sociales que se plantearán en las próximas sesiones.

"He podido imponerme de que todos los delegados tienen un elevado concepto de la labor que les espera, y, todos, llenos de un gran entusiasmo se preparan para cooperar al estudio de los trascendentales problemas de la tabla, inspirados en los mejores sentimientos y consultando los altos intereses del país y del Partido. —**El Enviado Especial.**

El exquisito Golden Leaf QUE HAN FUMADO
Los señores Diputados al entrar en votación, fué la causa de la ... con que había de aprobarse el Protocolo. No olvidarse, pues, que con cuarenta centavos se ha salvado a la Nación, gracias al aroma del ... que han fumado en la sesión.
CIGARRILLOS Golden Leaf 40 CENTAVOS
Cía Norteamericana de ...
ARTURO PRAT 1410 — TELEFONO 98, MATADERO

EL PARTIDO RADICAL DE COLCHAGUA RIN... AYER HOMENAJE A MAC-IVER

LA VELADA FUNEBRE SE EFECTUO EN EL CLUB SOCIAL DE SAN FERNANDO, CON ASISTENCIA DE REPRESENTANTES DE LOS PARTIDOS LIBERAL Y DEMOCRATA Y DE LAS AUTORIDADES LOCALES

A la serie de manifestaciones que en todo el país han realizado las Asambleas Radicales para tributar un homenaje póstumo a don Enrique Mac-Iver, hay que agregar la muy brillante celebrada anoche por la Asamblea Radical de San Fernando, y de la cual damos a continuación una reseña enviada telegráficamente por nuestro corresponsal:

"San Fernando. — "La Nación". —Anoche en los salones del Club Social de esta ciudad se efectuó la gran velada fúnebre preparada por la Asamblea Radical del departamento para rendir un homenaje al ilustre hombre público y jefe moral del radicalismo, señor don Enrique Mac-Iver.

Una numerosa y selecta concurrencia, compuesta por las más distinguidas familias de la sociedad, por las autoridades locales, representantes de los Partidos Liberal y Demócrata y por los asambleístas radicales de esta y de Caupolicán, llenaba por completo los espaciosos salones y hall central del Club.

La velada fué presidida por el presidente del Partido Radical, señor don Alfredo Ilabaca L., el Intendente de la provincia, señor don Rodolfo Marín, en representación del Gobierno, por el presidente del Partido Liberal, ... Sepúlveda y por el delegado demócrata señor don Antonio ... llo.

El programa fué lucido y ... nizado por una espléndida orquesta que ejecutó delicados trozos musicales adecuados al acto.

Pronunciaron elocuentes discursos haciendo el elogio del ilustre hombre público, los señores Ilabaca, Intendente señor ... nombre del Gobierno, ... Sepúlveda y el señor Villalo... representación de sus respectivos partidos, el secretario de la Intendencia, señor Antonio ... don Osvaldo Garretón S.

Como coronación de esta lucida velada, en la cual se puso de manifiesto una vez más el religioso culto que los radicales ... de la memoria de sus grandes hombres, se acordó una erogación en favor de los radicales de ... cama, patria del Partido y ... cia que el señor Mac-Iver representaba en el Senado, hoy en desgracia.—Corresponsal.

INTERPELACION

A petición del Ministro del Interior se ha aplazado hasta después de despacharse el Protocolo de Washington, la interpelación que el senador por Concepción, señor Zañartu ha planteado sobre el decreto interpretativo de la ley de alcoholes.

CONFERENCIA

Esta noche en el Centro de Propaganda Radical de la 6.a Comuna, Recoleta 847 don Darío Salazar Jauregui disertará sobre el Régimen Parlamentario.

El resumen de la Conferencia será el siguiente:

El resumen de la Conferencia será el siguiente:

1.o El Régimen Parlamentario en Inglaterra.—Su origen y evolución.
2.o Su aplicación en otros países.
3.o Cómo funciona en Chile.
4.o Defectos.
5.o Papel de los Gabinetes.
6.o Inutilidad de las ... Presidenciales dentro del Régimen Parlamentario.
7.o Organización de los partidos políticos.
8.o Calidad del personal parlamentario.—El cohecho.
9.o Consideraciones generales.

Tenemos encargo de ... que la entrada a oír esta conferencia es libre.

Notas Políticas y Parlamentarias

LA JUNTA DE DELEGADOS UNIONISTAS SE REUNIRA HOY, A LAS 6.30 P. M., PARA REANUDAR EL ESTUDIO DE LAS UBICACIONES SENATORIALES DEL PARTIDO NACIONAL

Se ha aplazado hasta el 14 de Diciembre próximo la inauguración de la Convención de Asambleas Radicales de las provincias del Sur

PACTOS DE UNION NACIONAL

La Junta de Delegados que estudia los pactos electorales de Unión Nacional, se reunirá hoy, a las 6.30 P. M., en la Presidencia del H. Senado, para seguir ocupándose de las ubicaciones senatoriales del Partido Nacional y de las ubicaciones de candidaturas a Diputados en general.

MINISTERIO DE AGRICULTURA

La Cámara de Diputados inició ayer la discusión general el proyecto que reorganiza los departamentos de Estado de Industria y Obras Públicas y crea el Ministerio de Agricultura.

El debate continuará en la sesión de hoy, en la cual, parece, quedará cerrada la discusión general.

IMPORTANTE CONFERENCIA

Se nota mucho interés por asistir a la conferencia que dictará esta noche, en el Centro de Propaganda Radical de la 6.a Comuna, barrio Recoleta, don Darío Salazar y Jáuregui sobre "El Régimen Parlamentario", da la importancia y actualidad que tiene el tema de esta conferencia que está relacionada con la labor y organización que corresponde a los Partidos políticos y la actitud que le cabe observar en su acción política al Jefe de Estado dentro del correcto funcionamiento del Régimen Parlamentario.

La preparación del conferencista y del tema elegido para la disertación de esta noche, auguran que ella será un éxito.

SESION ESPECIAL DEL SENADO

El H. Senado acordó ayer celebrar sesión especial el Viernes próximo, con la siguiente tabla:

1.o Stadium para la Policía de Santiago;
2.o Reforma de la Ley de Registro Civil;
3.o Censura cinematográfica; y
4.o Prohibición para expender boletos de loterías extranjeras.

El proyecto de reforma del Registro Civil figura en el segundo lugar a petición del Senador señor Briones Luco y los demás a indicación del Senador señor Huneeus.

CONVENCION RADICAL AUSTRAL

Nuestro corresponsal en Concepción nos ha anunciado anoche, telegráficamente, que el Comité Organizador de la Gran Convención de las Asambleas Radicales de las provincias Australes, estudiando la fecha propicia para realizarla acordó fijar como día de su inauguración el 14 de Diciembre próximo a las 2.30 P. M., en Concepción.

IMPUESTO A LA RENTA

La Cámara de Diputados aprobó ayer la redacción dada al proyecto de impuesto a la renta, por la Comisión Especial, y acordó tramitarlo inmediatamente enviándolo al H. Senado.

LOS INGRESOS ORDINARIOS DEL ESTADO

"Santiago, 13 de Noviembre de 1922.—Señor don Víctor Celis M.— Presente.— Mi querido amigo:

"Ud. se ha servido honrar mi nombre colocándolo entre los que lo han leído y aprobado el propósito de hacer un estudio completo del Derecho Financiero de nuestro país.

"Después de terminar la lectura de las seiscientas treinta páginas del primer tomo de su libro sobre "Los Ingresos Ordinarios del Estado" he sentido la viva satisfacción del que ve confirmadas sus esperanzas, pues su acabado y luminoso trabajo corresponde ampliamente al concepto que sus amigos y compañeros de labor parlamentaria se han formado del autor.

"Se puede aplicar a su obra con entera justicia la locución que empleaban los romanos para los productos intelectuales que desbordaban los moldes estrechos de la materia tratada: **materiam superabat opus.**

"Ud. ha hecho desfilar ante nuestra vista los diversos aspectos de las cuestiones financieras de nuestro país, considerándolas en sus amplias líneas generales y particulares, es decir, nos permite dominarlas en todos sus detalles, y esta es la única manera como se puede acertadamente fijar rumbos definitivos a nuestra administración en estos delicados asuntos.

"Las cosas tienen tantos lados y fases que, para ser un perfecto administrador público, hay que dominarlos en todos sus detalles. No hay nada más peligroso que el hombre que los ingleses llaman **one sideman;** es decir, que mira las cosas por un sólo lado. Cuanto más complejo es el problema, más necesidad hay de alcanzar un perfecto conocimiento de él para resolverlo. Las ciencias de la política y de las finanzas son el **summum** de las demás ciencias y cumbre y punáculo de todas ellas. Sin embargo, como dice muy bien Spencer, al zapatero, al sastre, a cualquier profesional, se les exigen conocimiento técnicos de su arte o profesión, y al político, al gobernante de la Hacienda del Estado, a los directores de los grandes negocios públicos, no se les exige nada, absolutamente nada de esta preparación científica que parece tan indispensable en otros órdenes de las actividades humanas.

"Su obra debería ser estudiada y meditada en las cátedras por los que aspiran a conocer a fondo el régimen financiero de nuestro país.

"No sé si la profunda simpatía que me inspira su esfuerzo intelectual, y el interés con que he seguido la formación de su personalidad intelectual y política, han podido alejarme de la severa imparcialidad del crítico; no sé si otros econtrarán deficiencias, que a mí se me escapan, en la hermosa labor realizada por Ud. Pero es indudable que este primer producto de su pensamiento como economista y financista denota un esfuerzo y una vasta preparación científica que tiene pocos ejemplos entre nosotros; en que todo lo que es nuevo, por acertado y justo que sea, parece improvisado, y en que el verdadero mérito es tan pocas veces verdaderamente reconocido.

"Lo saluda con todo cariño su amigo Afmo.

(Firmado): **Ramón Briones Luco.**"

PROPIEDAD EN EL SUR Y TRIBUNAL DE COLONIZACION

El Senador por Valdivia, señor Yáñez, pidió en la sesión de ayer la inclusión en la convocatoria del importante proyecto sobre constitución de la propiedad en el Sur y que crea el Tribunal de Colonización.

EL DEBATE CONSTITUCIONAL SOBRE LA TRAMITACION DEL PROTOCOLO

En la sesión de ayer del H. Senado hablaron el Ministro de Relaciones y los senadores señores Bulnes y Yáñez. — Este último habría sólo alcanzado a plantear la cuestión de cómo deben resolverse los conflictos parlamentarios en materia de tratados y continuará desarrollándola en la sesión de hoy

El H. Senado se constituyó ayer, a segunda hora, en sesión secreta, reanudándose el debate constitucional sobre tramitación del protocolo, que fué planteado en la sesión del Viernes último por el senador por Malleco, señor Bulnes.

El Ministro de Relaciones, señor Aldunate, que estaba con la palabra, prosiguió ayer desarrollando sus observaciones sobre el punto en debate y les puso término.

A continuación habrían hablado los senadores señores Bulnes y Yáñez, dejando este último pendiente su discurso para la sesión de hoy.

Comentarios

Levantada la sesión, en los pasillos del Congreso se comentaron animadamente las diversas fases del debate y especialmente los discursos de los senadores Sres. Bulnes y Yáñez.

El señor senador por Malleco, que habló a continuación del señor Ministro de Relaciones, habría manifestado las dudas a que daban lugar los preceptos constitucionales aplicables a la aprobación de los Tratados y la conveniencia de estudiar la materia, con prescindencia del caso actualmente en debate, para no sentar un precedente que no estuviera bien encuadrado en la Constitución del Estado, tal como lo manifestó en la sesión pública del Viernes último.

El señor Bulnes habría logrado impresionar vivamente al H. Senado sobre la importancia del debate planteado y la conveniencia de resolver una materia, respecto de la cual no daba una opinión definitiva sin oír a sus colegas.

Tomó en seguida la palabra el señor Yáñez, quien únicamente habría alcanzado a dejar iniciadas sus observaciones. Habría recordado el senador por Valdivia que cuando se discutió en la Cámara de Diputados el protocolo Billinghurts-Latorre se había planteado aunque incidentalmente, esta misma cuestión y que la Cámara había acordado devolver al Gobierno el aludido protocolo para que adelantara las negociaciones, contra la opinión de varios diputados, entre los cuales se encontraba el orador, quien opinó por su rechazo y devolución al H. Senado, como Cámara de origen.

El señor Yáñez habría sólo alcanzado a plantear la importante cuestión de cómo deben resolverse los conflictos que se producen entre las dos ramas del Congreso en materia de Tratados Internacionales, quedando con la palabra para la sesión de hoy.

El senador señor Gatica retira su indicación

Igualmente tuvimos ocasión de imponernos, por los comentarios que se hacían después de la sesión, de que el senador por Coquimbo, señor Gatica, habría dado por retirada su indicación para enviar el protocolo en estudio conjunto a las Comisiones de Relaciones y de Legislación y Justicia, en atención a que la cuestión misma se ventilaba en las sesiones del H. Senado, lo cual hacía innecesario tal vez el pase a Comisión de los antecedentes.

Tablas y sesiones diarias

La H. Cámara aprobó tácitamente una indicación del señor Ministro de Relaciones para dar el primer lugar de la tabla de las sesiones ordinarias al protocolo. Igualmente la sala acordó celebrar sesiones secretas diarias hasta terminar la discusión.

Como ya se ha informado, dominaría el propósito de apresurar lo más posible el debate y despacho del protocolo.

Reunión de senadores

Numerosos senadores se reunieron ayer, antes de la hora de sesión, y estuvieron cambiando ideas sobre el debate constitucional planteado en la H. Corporación.

Teatro Municipal

Mañana Miércoles a las 6.30 P. M.
Berta Singerman
Ultimas Funciones

Vida Social

LA VELADA ARTISTICA Y SOCIAL DE HOY EN EL MUNICIPA...

Subirá a escena "Un recuerdo de amor"

En la vermut del Municipal se verificará hoy un interesante acto literario que por múltiples razones está llamado a ser uno de los más grandes acontecimientos sociales y artísticos de la temporada.

Es una fiesta de arte organizada en homenaje al insigne dramaturgo español don Jacinto Benavente, y que por otra parte tiene el simpático atractivo de estar destinada, en sus resultados pecuniarios, a incrementar los fondos que por erogación nacional se reúnen con el objeto de socorrer a los damnificados del Norte.

Por otra parte, el número principal de la función lo constituye una obra nacional que la sociedad de Santiago recibió con entusiastas aplausos en su estreno: el drama en verso "Un recuerdo de amor", de que es autora la distinguida escritora señora Graciela Concha de Sotomayor.

Basado en un romántico episodio de la vida pasional y heroica del Libertador Bolívar, el drama de la señora Concha de Sotomayor está ya incorporado al escogido núcleo de las joyas de nuestro teatro. La versificación rica, vibrante y fluída, el intenso sabor de época, la maestría con que aparecen combinadas las situaciones, delicada emoción que campea a lo largo de la obra; acentuando a través de su desarrollo la dramaticidad en hábil gradación y con honrados efectos de técnica, hacen de "Un recuerdo de amor" una de las más sólidas y sugerentes producciones de la literatura nacional.

Un grupo de distinguidos aficionados pondrá en escena la obra cuyo reparto, salvo leves modificaciones, es el mismo de la noche de su estreno triunfal en nuestro primer Coliseo.

La noticia de la próxima representación de esta velada, ... en nuestros círculos sociales ha despertado un vivo entusiasmo y es seguro de la significación de este acto, brindado en homenaje al gran maestro del teatro hispánico, y a beneficio de los damnificados de Atacama y Coquimbo, atraerá a la sala del Municipal a los innumerables admiradores que cuenta en nuestra sociedad el autor de "Los Intereses Creados" y que tendrán además de una brillante ocasión de exteriorizar sus simpatías, la oportunidad de contribuir con su presencia a la grande obra de solidaridad con pueblos nortinos en desgracia.

MATRIMONIOS.—

Ha quedado concertado el matrimonio del señor Víctor M. Artigas Johnson con la señorita Blanca Alcérreca Gallegos.

—El 2 de Diciembre próximo se efectuará el matrimonio de don Gustavo Valdivieso con la señorita Rebeca Guzmán.

IN MEMORIAM.—

Mañana, a las 10 A. M., en la Capilla del Cementerio Católico se dirá una misa por el descanso del alma de la señora Margarita Martínez de Vignes y de don Lisandro Vignes C.

—Mañana, 2.o aniversario del fallecimiento de la señora Margarita Maldonado R. v. de Rojas, se dirá una misa por el descanso de su alma en la Parroquia de San Rafael (Av. Matta), a las 8 1|2 A. M.

FESTIVIDAD DE SANTA CECILIA.—

El Miércoles 22 se efectuará en la Recoleta Domínica la fiesta tradicional de los artistas músicos que honran con cultos especiales a Santa Cecilia.

A las 10 se cantará a gran orquesta la misa de Foschini.

El sermón lo predicará el Pbro. Dr. don Raymundo Martínez, Canónigo de la Casa Real, y Predicador del Rey de España.

Se nos pide invitar a todos los artistas a concurrir a esta fiesta que patrocina la Sociedad Musical de Socorros Mutuos.

NACIMIENTO.—

Ha nacido un hijo del señor Luis Baudrand M. y de la señora Emma de la Fuente de Baudrand.

MATRIMONIOS CONCERTADOS.

En casa de la familia Jahn West se verificó el Domingo pasado una animada tertulia, con motivo de haberse concertado el matrimonio de las señoritas Elsa Jahn West con el señor Pedro Labarca y señorita Iris Jahn West con el señor Luis Ceret.

A esta tertulia asistió un numeroso grupo de las relaciones de los novios.

—Se ha concertado el matrimonio entre la señorita Elena Araya Valdés y don Julio Machicao T.

Hizo la visita de estilo don Armando Machicao C.

—El 18 del actual se ha concertado el matrimonio del señor Jorge Mery Acuña con la señorita Morella Silva Novoa.

FALLECIMIENTO.—

El 15 del presente falleció en esta capital la señorita Olga Sánchez Silva L. Muere la señorita Sánchez Silva cuando apenas contaba 17 años de edad, y en medio del dolor inconsolable de su familia y relaciones, entre las cuales era muy apreciada por sus bondades de carácter.

—Después de una larga y penosa enfermedad, ha dejado de existir la señora Delfina Barros v. de Valenzuela. Sus restos fueron sepultados en el Cementerio Católico. Su fallecimiento ha causado honda impresión en el círculo de sus relaciones.

PARA LA DIABETES
PASTILLAS DE FASEOL "BELLMANN"

REALIZACION
de sombreros recién recibidos, especialmente en negro y blanco.
CALLE ESTADO 252
MADAME PHILO

MUEBLES
de todos estilos, a precios baratísimos, vende
"LA UNIVERSAL"
Catedral 1131
Frente al Congreso
Damos facilidades en el pago. Entrega inmediata

Poudre de Riz PRECIOSILLA

GENEROSA INICIATIVA DE LAS DAMAS ARGENTINAS. —

SEÑORA DE NOEL

SEÑORA DE ALVEAR

Debido a la generosa iniciativa de una de las más distinguidas damas de la capital del Plata, la señora esposa del Presidente de la República Argentina, se colectan fondos en Buenos Aires para socorrer a las víctimas de la catástrofe que azotó nuestras provincias del Norte. Este noble gesto de la gentil dama argentina ha causado profunda admiración y gratitud no sólo en nuestros círculos sociales sino en el país entero.

En la lista que se suscribe en Buenos Aires figuran los nombres de las más altas personalidades políticas y sociales, y en ella encontramos a los esposos Noel que tan gratos recuerdos dejaron de su corta permanencia en nuestro país y cuya ausencia aún es lamentada en todos los círculos de esta capital.

Este rasgo de la sociedad argentina reviste especiales caracteres, por cuanto significa un nuevo lazo de fraternidad que estrechará más aún las vinculaciones con la República vecina.

Honramos nuestras columnas con los retratos de las señoras de Alvear y Acosta de Noel, como una prueba de profunda gratitud por la obra en que están empeñadas, y que llevará alivio y consuelo a

LA INVITACION INESPERADA

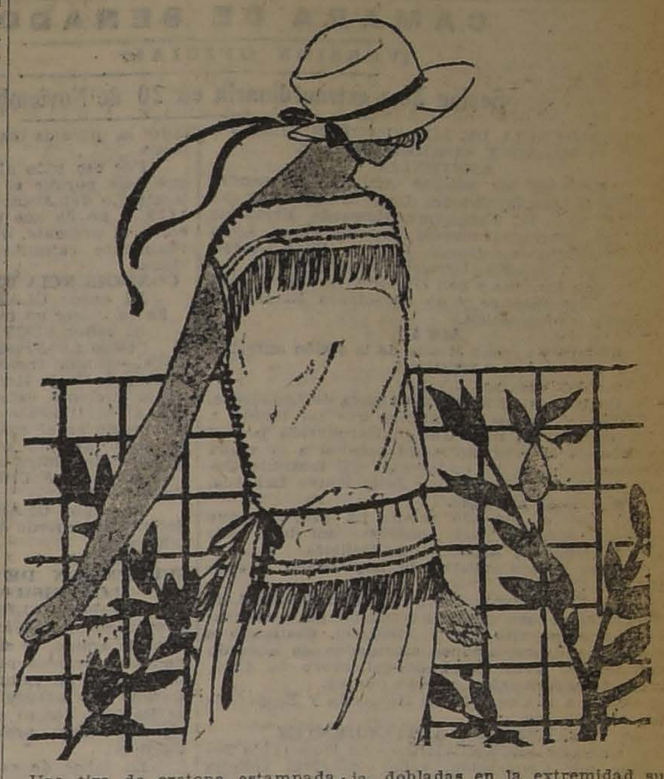

Cuando menos lo esperaba y todavía no había pensado en sus nuevos vestidos para el Verano, Mily recibe de una familia amiga una invitación para ir a pasar una semana en la deliciosa villa que aquélla posee en las afueras de la ciudad.

Pocas horas faltan para la salida, y Mily no tiene nada, nada que poner en su valija para el breve viaje. Renunciar a éste sería una lástima... La villa es deliciosa, el paraje estupendo, la compañía alegre y numerosa...

Pero Mily se acuerda que tiene guardados en un cajón unos metros de "shantung" blanco que le fueron regalados. Eso es lo que la va a sacar del apuro.

Dos anchos colocados uno encima del otro, un corte redondo para el escote la abertura del brazo en "biais" para que el vestido no cuelgue, y las costuras laterales al hilo. Ninguna manga. Como cinturón, una cintita fijada por unas puntadas de seda. Y el vestido está hecho.

Con una cretona lisa y otra estampada, Mily se hará luego otro vestidito bien novedoso y perfecto. Nuestro grabado indica el corte sencillo de este modelo, que no es más que una "chemise" de cretona rosa bordada con un punto de ojal azul marino. Una tira ancha de cretona floreada con los mismos puntos de ojal que la sujetan al talle, forma el cinturón.

Y, para completar el vestido y darle una nota característica, sobre una larga tira de cretona floreada fruncirá una cretona lisa forrada de otra floreada, lo cual formará la más bonita capa rústica del mundo.

Mily necesita ahora una echarpe. Un metro de "foulard" o "crepe de chine" liso y otro estampado, colocados uno sobre el otro y unidos por un punto de cordelliére finísimo. Una extremidad de la parte estampada será doblada sobre la extremidad lisa, para formar un gran bolsillo cerrado por un ojal y una bellota o fleco de seda.

Una tira de cretona estampada para el cabello, y ya no falta nada más. Pero Mily es una mujercita caprichosa, que no cree posible cambiar una sola vez de vestido en siete días. Y pensando que con una blusa o un "yumper" — el tan moderno yumper — podría vestir su pollera blanca del año pasado, resuelve el problema en un instante, con esa seguridad que deriva del saberse joven y bonita. Dos finas toallas de tejido esponja, dobladas en la extremidad superior para formar el cuello, y unidas en los hombros y a los lados por un grueso punto "cordelliére", una cintita al talle, y el "yumper" está hecho.

Después de los siete días podrán volver a su humilde oficio de toallas.

Y después de esto, pensar que hay mujeres que dicen no poder salir por no tener qué ponerse...

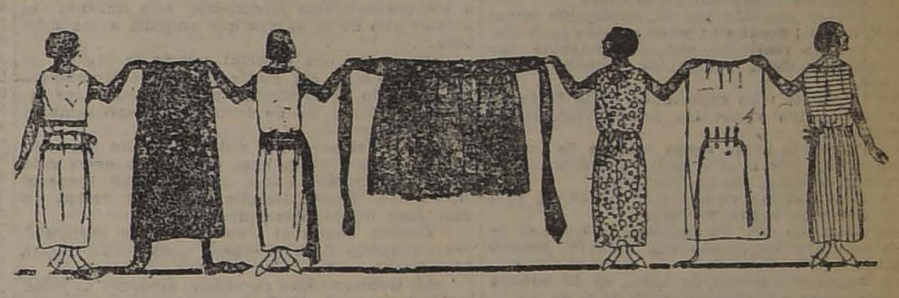

EL BENEFICIO DE HOY EN EL TEATRO SANTIAGO.—

Hoy, a las 6 de la tarde, se llevará a efecto en el Teatro Santiago, la gran función que las señoras de la Colonia española, bajo la presidencia de la esposa del Ministro de España, señora Isabel de Almeyda y Herreros, han organizado a beneficio de los damnificados del Norte.

El célebre autor don Jacinto Benavente dictará una interesante conferencia sobre la "Sicología de los Autores".

Lola Membrives, declamará una hermosa poesía.

La Compañía Serrador-Mari pondrá en escena "Centenario" pieza que ha tenido gran éxito entre el público santiaguino.

A juzgar por las entradas que se encuentran ya colocadas, esta fiesta de beneficencia será todo un éxito.

LA FIESTA DE SANTA CECILIA

Mañana Miércoles se verificará la legendaria fiesta de Santa Cecilia.

Los Reverendos Padres de la Recoleta Domínica han cedido generosamente su hermoso templo para conmemorar la Fiesta de la Música.

La misa se efectuará a las 10 de la mañana. Tenemos encargo de invitar a todos los profesores de orquesta y cantantes.

El almuerzo clásico de ese día se ha suspendido en señal de duelo por la desgracia del Norte, considerada por la Sociedad Musical de Socorros Mutuos como duelo nacional.

ALUMBRADO ELECTRICO DEL SAN CRISTOBAL. —

El Sábado 25 en la tarde será inaugurado el alumbrado de este hermoso paseo, que tan justamente llama la atención de todos los extranjeros que nos visitan y que es uno de los más hermosos de la América. Para esta ocasión y secundando los esfuerzos constantes y tesoneros del señor Intendente, la Compañía Chilena de Electricidad hará una fantástica iluminación al estilo de las de Nueva York en sus noches de gala y que podrá ser admirada por nuestra sociedad que concurrirá a este pintoresco paseo, atraída por su imponderable belleza.

El señor Mackenna Subercaseaux, con su gentileza de costumbre, ha querido asociar a este acto a una de las instituciones de beneficencia que cuenta con más simpatías entre nosotros — Las Ollas Infantiles—que atiende a la alimentación de los alumnos indigentes que, gracias a ella, pueden asistir a la escuela. En el precioso restaurant, que ha recibido grandes mejoras en su terraza y su gran salón con piso de parquet colocado especialmente para esta fiesta, habrá un dancing vermouth; se servirán helados, dulces, etc. y se ha confeccionado un menú especial para las numerosas familias que habrán de aprovechar la oportunidad para asistir al dinner concert que pondrá fin a esta fiesta única del año, si nos atenemos a los preparativos que para ella se hacen.

Como es sabido, hace poco se ha inaugurado el nuevo camino que permite gozar de la vista más encantadora, cambiando continuamente los panoramas que desde esa saludable altura impresionan al visitante.

Esta fiesta será amenizada por varias bandas del Ejército, valiendo la entrada para autos y carruajes sólo $ 4.

DON JUAN RAFAEL PADILLA MENDEZ. —

Víctima de una grave enfermedad ha dejado de existir el Domingo, en Putaendo, este distinguido joven nicaragüense, estudiante del 5.o año de medicina.

Sus compañeros y amigos lamentan hoy su muerte sintiendo verse privados del afecto sincero y desinteresado de un buen compañero.

Por disposición de la familia, sus restos fueron trasladados a San Felipe ayer Lunes a la 1 P. M., donde se sepultarán.

DON DOMINGO ANTONIO CASTRO FERMANDOIS.—

En la mañana de ayer dejó de existir en esta ciudad el coronel retirado don Domingo Antonio Castro Fermandois, prestigioso miembro de nuestro Ejército.

El coronel Castro Fermandois, en su larga carrera supo captarse el cariño y el respeo de todos sus compañeros y subalternos.

Sus funerales se efectuarán hoy en la tarde, saliendo el cortejo a las 4 P. M., desde su casa habitación, Bilbao 130.

LA SRA. LUCRECIA VALDES DE BARROS BORGOÑO.—

Desde hace algunos días se encuentra con la salud quebrantada la señora Lucrecia Valdés de Barros Borgoño.

DON JOSE URETA ECHAZARRETA.—

Delicado de salud se encuentra don José Ureta Echazarreta.

CLUB DE SEÑORAS.—

Biógrafo.—Hoy Martes, a las 6.15, se exhibirá la hermosa producción Realart "Juanita Tenorio", por la incomparable Mary Miles Minter. Esta función será a favor de la Clínica de los Sábados de la Cruz Roja.

Interesante velada en honor de don Jacinto Benavente.—Mañana Miércoles, a las 6 P. M., se efectuará la velada literario-musical que el Club de Señoras ofrece en honor del insigne dramaturgo español don Jacinto Benavente.

Saludará al señor Benavente don Carlos Silva Vildósola.

La señora Sofía del Campo de Aldunate lucirá sus grandes condiciones de cantante en un hermoso programa musical.

La señora Clarisa Polanco de Hoffmann dirá el prólogo de "Los Intereses Creados".

Se ruega a las socias llegar a la hora indicada para ocupar sus localidades reservadas.

DANZAS CLASICAS.—

El próximo Viernes, a las 6 1|2 tendrá lugar en el Teatro Municipal una función de danzas clásicas organizada por un grupo de señoritas de nuestra sociedad y el maestro Kawesky a beneficio de la Protectora de la Infancia, que uniéndose al movimiento de simpatía que ha despertado la dolorosa situación de los damnificados del Norte, desea reunir fondos para traer los huérfanos que han quedado en la zona afectada por la catástrofe.

Hemos presenciado los ensayos de esta fiesta y no dudamos de su éxito porque cada una de las jóvenes danzarinas posee un enorme talento artístico y el benéfico fin de la velada ha despertado un entusiasmo justificado en nuestra sociedad.

TERRAZA ARIZTIA.—

Hoy Martes de moda, a las 6 1|2 P. M., tendrá lugar en este salón de Verano, tan concurrido por nuestra sociedad el "Aperitif Tango", acostumbrado.

Dado el interés por reserva de rucas es de suponer que se verá tan concurrido como de costumbre.

COMIDAS.—

Con motivo de haber obtenido el arquitecto señor Alfredo Benavides R., primera medalla en el Salón Anual de Bellas Artes, se organiza una comida que tendrá lugar el próximo Sábado 25 de Noviembre en el Club de la Unión.

Las adhesiones se reciben en la Tesorería del Club.

— Don Guillermo Saavedra Varas y señora Olga Rodríguez de Saavedra, ofrecieron anoche en su residencia de la calle Alonso Ovalle, una comida a don David Rodríguez Dueñas y señora María Cañas de Rodríguez, asistiendo las siguientes personas:

Señores: Guillermo Saavedra Varas y señora Rodríguez de Saavedra, David Rodríguez Dueñas y señora Cañas de Rodríguez, José Luis Cerda y señora Urrutia de Cerda, señora Nieves Cerda de Cañas, señorita Nieves Cañas Cerda, señora Emma Dueñas de Rodríguez, señorita Julia Cerda García señora Lucrecia Varas de Saavedra, señor Héctor Silva Mandiola y señora Rodríguez de Silva, Oscar Infante Dueñas, señora Adriana Rodríguez de Ríos Talavera, Julio Infante Infante y señora Varela de Infante, Oscar Fernández Díaril y señora Rodríguez de Fernández, César Infante Dueñas, Ramón Rodríguez Barros, Agustín Cerda Urrutia y Abel Saavedra Varas.

ASOCIACION DE LA JUVENTUD CATOLICA FEMENINA.—

Centro Santa Ana.—Se nos pide avisar a las socias de este Centro que hoy Martes, como de costumbre, el Pbro. señor Aníbal Carvajal continuará sus interesantes clases de Apologética, en Catedral 1674, a las 5 P. M.

Se ruega la asistencia y puntualidad.

BAILE

M. AGUILAR, tiene el agrado de avisar a sus alumnos y ex-alumnos que se efectuará el Sábado en su residencia, **Egaña 570,** un baile extraordinario, el que será amenizado por una buena orquesta. Los alumnos que deseen asistir a dicho baile pueden pasar a retirar su correspondiente tarjeta. A las señoritas alumnas se les enviará su invitación por Correo.

ENFERMOS.—

Restablecida se encuentra la señora Isabel Zubiaguirre de Mesa Carbell.

CENTRO FEMENINO DE ESTUDIOS.—

Relativo a la velada que se verificará esta tarde en la Universidad de Chile, se postergó hasta nuevo aviso la conferencia anunciada para hoy en este Centro.

LA VELADA DE AYER.—

Fué una simpática velada la efectuada ayer tarde en el Teatro del Club de Señoras y en la que tomaron parte distinguidas señoras y señoritas de nuestra sociedad, discípulas del señor Amadeo Verbrugghem.

Se dió comienzo a la reunión con la preciosa obra de Víctor Hugo "Aprés la Bataille", declamada con exquisita gracia por la señorita Valeri López Edwards.

Despertó gran interés en el público la romanza cantada por la señora Carolina Huidobro de Valdivieso y los números a cargo de la señora Carmen Alcalde de De Castro.

Puso fin a esta interesante velada la graciosa comedia de Francois Coppée "Le passant", a cargo de las señoritas Luz Tocornal Ross y Marta Petit, que supieron conquistar del público numerosos y entusiastas aplausos.

REVISTA DE GIMNASIA.—

Circula la siguiente invitación:

"El Director de la Escuela Normal del Arzobispado tiene la honra de invitar a usted... a la revista de gimnasia y distribución de premios, acto que se verificará el Miércoles 22 de Noviembre, a las 4 1|2 P. M., bajo la presidencia de Su Exc. Mónseñor Benedicto Aloisi Massella, Nuncio Apostólico.—Noviembre de 1922".

LA SEÑORA MARIA CRISTINA CARDENAS DE GARCIA. —

Víctima de una larga enfermedad ha dejado de existir ayer en Ancud la señora Cristina Cárdenas de García, miembro prestigioso de la sociedad de esa localidad.

MANIFESTACION. —

Anteanoche se llevó a efecto, en el Salón de Ostras de Picart, la comida que sus compañeros de oficina ofrecían al señor Pedro J. Malbrán A., con motivo de su próximo matrimonio.

EN LA COLONIA ESPAÑOLA. —

Un grupo de amigos ofreció al señor Bartolomé Puigros un almuerzo en los alrededores de Santiago, como despedida de su vida de soltero.

MUSICA DE WAGNER. —

Hoy, día de audición especial de música en Tea-Room de la Casa Gath y Chaves, la orquesta ejecutará un selecto programa de composiciones del notable compositor Wagner.

El programa es el siguiente:

Primera parte

1.o Marcha nupcial (Lohengrin).
2.o Alhumblat.
3.o El buque fantasma (fantasía), 1.a parte.
4.o Siegmund's Liebeslied (Walkiria).
5.o Parsifal (fantasía).

Segunda parte

1.o Die Meistersinger von Nürnberg (Vorspiel).
2.o Id. id. id. (Preisliel).
3.o Vorspiel zu Tristan und Isolde.
4.o Traume.
5.o Marcha (Tannhauser).

BAUTIZOS.—

Ha sido bautizado José Nicolás Fabres Garcés, hijo de don Nicolás Fabres Larraín y de la señora Inés Garcés de Fabres.

Sirvieron de padrinos, don José Francisco Fabres y la señora Teresa Ugarte de Garcés.

—Ha sido bautizada Blanca Delia, hijita del señor René Feliú Cruz y de la señora Adriana Fuenzalida de Feliú. Fueron sus padrinos el señor Guillermo Feliú Cruz y señora Delia Feliú de Fuenzalida.

CIRCULO ESPAÑOL.—

Hoy, a las 12 1|2, tendrá lugar el almuerzo que los socios de esta institución ofrecen en su local social al genial dramaturgo español señor don Jacinto Benavente. Las adhesiones pasan de cien.

SILUETAS Y ACUARELAS.—

El conocido artista señor Polit Quezada inaugurará el 1.o de Diciembre una exposición de siluetas y acuarelas en los salones del Club de Señoras.

Creemos que esta exposición llamará la atención, por tratarse de siluetas femeninas, que por la novedad será todo un éxito.

El deseo de ser bella se convierte en realidad usando la sin par CREMA DEL HAREM

OPERADO.—

Sigue mejor el señor Raul Tupper Tocornal, que hace algunos días fué sometido a una difícil operación por los doctores señores Prado, Amesti y Rahauseu.

MALTAN 18
ROBUSTECE A LOS NIÑOS DEBILES
22-N

Poudre de Riz PRECIOSILLA

PARA EL DOLOR DE CABEZA
OBLEAS ANTINEURÁLJICAS
FARR

GRAN REALIZACION
DE SOMBREROS, VESTIDOS Y TRAJES SASTRE
Sólo por cuatro días
ESTADO 14
Junto a la Sastrería Yépez Hnos.

EN EL
Hotel Savoy
PIEZA 65,
se halla de paso, sólo ocho días, la representante de la Casa de Modas "ELISE" de Buenos Aires, calle Paraguay 745, señorita Eulalia Jiménez Gorbea, en donde exhibe los trajes de última creación femenina. Horas de oficina: 9 a 12 M. y 2 a 7 tarde.

$ 20,000
para una industria, con garantía de las instalaciones, necesítanse.
F. A., CASILLA 39-D.

Depurativo de la Sangre
LICOR DE LOS ARABES
Enfermedades de la piel, sífilis, venéreas, tumores, ronchas, paperas, granos escrófulas, heridas crónicas de las piernas, gota obesidad (gordura), sarna.

PINTURA INGLESA
"TRICOLOR"
DE 3 Y 4 ESTRELLAS
y Aceite de Linaza "PINTOR"
— OFRECE: —
MERCERIA MONDRAGON
UNANUE y BORLAF
DELICIAS No. 3001. :: Teléfono 41 Estación

AU PRINTEMPS
DE PARIS
ACTUALMENTE EXPOSICION ESPECIAL
ROPA BLANCA
Vestidos y Accesorios para Primera Comunión
CALLE MERCED 733-735

HOTEL DE FRANCE
FUENTE 530.— CASILLA 236.— TELEFONO 2128.— SANTIAGO
Frente al Correo Central, a media cuadra de la Plaza de Armas
Unico Hotel Francés en la capital.—Cocina de primer orden dirigida por su propietario.—Departamentos confortables.— Baños. Precios moderados.
E. BOUTHEGOURD, Propietario

COLOSAL
BARATURA
Por trasformación de negocio, se venden todas las existencias a precios verdaderamente irrisorios, de los cuales nombraremos sólo los siguientes:

Medias Negras y de Color
Algodón, $ 1.40, 1.90 3.—
Medio hilo, $ 4.90.
Hilo, valor hasta $ 12.— hoy por sólo $ 7.—.
Toda seda, valor hasta 20.— hoy 9.90.
Seda finísima, valor $ 30.— hoy por $ 15.—.

Calcetines
Algodón, negros, blancos, colores surtidos, durables, hoy 1.60
Fantasía, negros y de color, gran surtido, hoy 3.50.
Negros, medio hilo, mercerizados, hoy 3.—, Doc. 30.—
Hilo de Escocia, multitud de colores, hoy 6.—.
Seda, 3.90, 5.90, aprovechen.
Seda finísima, importados, valor 20.— hoy por 8.90.

Corbatas
Gran fantasía, última moda, 1.90, 4.90, 7.90.
Tejidas de seda, 5.90, 8.50, 12.—, 18.80.
Seda finísima, valor $ 18.— hoy por 12.00.

Pañuelos
Para colegiales, 0.50 c|u.
Para hombre, blancos y fantasía, 10.— Doc.
Para hombre, batista inglesa, 12.— y 14.— Doc.
Para hombre, gran fantasía, valor 28.— hoy 18.50 Doc.
Para señora, batista fina, blancos y fantasía, 8.— Doc.
EN SOMBREROS, mientras quedan: Calañés importados, valor 60.— hoy por 25.—; Canotier 11.50, nunca visto.
YOKEYS, casimir inglés, $ 8.—.

La Reina de las Medias
AHUMADA 360.

CONGRESO NACIONAL

CAMARA DE SENADORES

(VERSION OFICIAL)

Sesión 36.a extraordinaria en 20 de Noviembre de 1922

PRESIDENCIA DE LOS SEÑORES CLARO SOLAR Y CORREA OVALLE

ASISTENCIA

Asistieron los señores Aguirre, Alessandri, Barros Errázuriz, Briones Luco, Bulnes, Concha S. don Juan E., Echenique, Edwards, Errázuriz Lazcano, Gatica, Huneeus, Letelier Silva, Lyon Peña, Ochagavía, Opazo, Rivera, Silva Cortés, Tocornal, Torrealba, Urrejola, Valdés, Yáñez, Zañartu don Enrique y don Héctor y los señores Ministros del Interior y de Relaciones Exteriores, Culto y Colonización.

ACTA

Se leyó y aprobó el acta de la sesión anterior.

CUENTA

Se dió cuenta:

1.o De dos oficios de la Cámara de Diputados.

Con el primero comunica que ha tenido a bien aprobar la modificación introducida por el Senado en el proyecto sobre pensión a la viuda e hijos menores del ex-Director del Instituto Comercial de Coquimbo, don Julio Bravo Labarca.

Se mandó archivar.

Y con el segundo remite un proyecto que concede permiso para conservar un bien raíz a la Sociedad de Artesanos de Quillota.

Pasó a la Comisión de Legislación y Justicia.

2.o De una solicitud de la Municipalidad de Santiago, en que pide autorización para contratar un empréstito por $ 2.000,000, destinado a pagar las expropiaciones efectuadas de acuerdo con la Ley 2203, de 7 de Setiembre de 1909, sobre transformación de esta ciudad.

Pasó a la Comisión de Hacienda y Empréstitos Municipales.

PETICION DE ANTECEDENTES

El señor SECRETARIO.— El Honorable Senador por Concepción, señor Zañartu, solicita que se dirija oficio al señor Ministro de Hacienda pidiendo el envío de los siguientes datos, debiendo ser comprobados por los funcionarios de la Dirección de Impuestos Internos o por quien corresponda:

1.o Número y lista de los miembros de la Asociación de Vinicultores Chilenos por año, desde su fundación, especificando en la misma forma el número de socios que hayan o no pagado sus cuotas, especificando los que son asociados dueños de viñas y los que no lo son.

2.o Total de cuota de introducción pagado por los socios y cuota mensual pagada por los mismos desde su fundación y por años.

3.o Dinero recibido por la Asociación como subvención fiscal desde su creación hasta la fecha.

4.o Primas recibidas por la Asociación por sus vinos exportados y por los vinicultores no asociados.

5.o Litros de vino exportados hasta la fecha por la Asociación y por los demás vinicultores no asociados.

6.o Precio de venta según factura de los vinos exportados por la Asociación y monto a que han ascendido estas ventas por año.

7.o Cantidad de vinos vendidos en el país y valor obtenido según factura.

8.o Lista de los vinicultores a quienes la Asociación haya comprado sus vinos y precios respectivos según factura.

9.o Existencia actual de vinos en la bodega de la Asociación y precio corriente de ellos.

10. Forma en que la Asociación ha invertido los dineros entregados por el Gobierno.

11. Memorias, cuentas de inversión y balances anuales de la Asociación.

12. Resultados prácticos obtenidos por la Asociación hasta la fecha desde su fundación, y destino de las utilidades obtenidas.

13. Proporción de los vinos comprados a los miembros de la Asociación de Vinicultores y a los que no son miembros de esta institución.

14. Proporción que existe entre los productores asociados comparados con el número de productores de todo el país.

15. Fijar el tanto por ciento de los vinos de la Asociación comparado con la producción total del país, en litros y en dinero.

16. Especificar la forma cómo se ha ejercitado el control por la Dirección de Impuestos Internos sobre estas inversiones bajo el punto de vista administrativo y técnico y demás oficinas que hayan participado en el mismo control.

17. Determinar la diferencia entre las inversiones propuestas por la comisión de control para el estudio y las adquisiciones en el extranjero y las realizadas por el Gobierno.

18. Lista de los decretos que entregan fondos provenientes de los artículos 66 y 171 con especificación de los informados por la comisión de control y de los que no lo han sido y los respectivos comprobantes de sus inversiones en fines señalados por la ley 3087 y por los decretos respectivos.

VISITA JUDICIAL A IQUIQUE

El señor CONCHA SUBERCASEAUX.—En sesiones anteriores el Honorable Senador por Concepción y el Honorable Senador por Tarapacá pidieron al Gobierno que solicitara de la Corte Suprema el envío de un Ministro visitador a los juzgados de Iquique con motivo del procedimiento iniciado allí y en que aparecen sindicados algunos miembros de la Municipalidad.

Yo no sé si hayan sido satisfechos los deseos de los Honorables Senadores.

Esta medida es tanto más necesaria cuanto que los diarios publican hoy la noticia de que en el proceso, por diversas circunstancias, han resultado implicados casi todos los Ministros de aquella Corte de Apelaciones. El Ministro señor Toledo es el único que se encuentra habilitado para intervenir en este asunto.

Aprovecho la presencia del señor Ministro del Interior para insistir por mi parte en la conveniencia de obtener cuánto antes la indicada visita. En realidad se encuentra detenida la mayor parte del personal de la Municipalidad de Iquique, y el envío de un Ministro de la Corte Suprema inspiraría absoluta confianza. Según telegramas que he recibido, esas personas se encuentran en una situación verdaderamente anormal porque los abogados locales no se atreven a asumir su defensa por temor a las represalias judiciales que posiblemente pudieran ocurrir.

INCLUSION EN LA CONVOCATORIA.—INTERNACION DE PLANTAS Y SEMILLAS

El señor LYON.—Deseo pedir al señor Ministro del Interior que se sirva recabar del Presidente de la República la inclusión en la convocatoria del proyecto sobre guías de tránsito que acaba de ser informado por la Comisión respectiva, y del proyecto que se refiere a la reglamentación de la venta de abonos.

Ya que estoy con la palabra, quiero referirme a otra cuestión que interesa también a la agricultura, y ruego al señor Ministro del Interior que tenga abien comunicar estas observaciones al señor Ministro de Hacienda.

El propósito que tengo es pedir al señor Ministro de Hacienda que vele por el estricto cumplimiento al artículo 7.o de la ley de arancel aduanero. Este artículo dice así: "La internación de plantas, sarmientos de vid, semillas, tubérculos, bulbos cebolletas, rizones o raíces, sólo podrá hacerse previo certificado de indemnidad otorgado por la oficina encargada de la inspección sanitaria vegetal y presentación del certificado fitopatológico expedido por las oficinas públicas competentes del país exportador en los casos que las leyes o el Presidente de la República así lo determinen."

Y al decreto de 21 de Junio de 1916, que agrega en su artículo 3.o:

"La internación de las especies anteriormente enumeradas sólo podrá efectuarse por las Aduanas de Valparaíso, Los Andes y Talcahuano; no debiendo permitirse de ningún modo por otro puerto y debiendo practicarse en Valparaíso el examen a que se refiere el N.o 1.o del presente decreto, de las muestras que correspondan a las especies que se desee internar por la Aduana de Los Andes."

Pues bien, hace más o menos dos o tres meses se introdujo al país un cargamento de trigo. Este trigo se internó por Coronel, siendo que este puerto no figura en el artículo del decreto que acabo de leer.

Esta semilla fué revisada después del reclamo de varios agricultores, por el funcionario competente de la Aduana de Talcahuano, y también por la Oficina de Patología Vegetal de la Quinta Normal. Estos dos informes han dejado constancia de que esa semilla contenía una serie de gérmenes nocivos.

Considero que basta pensar en los graves perjuicios que puede traer al país el hecho de que aparezcan nuevas enfermedades en la agricultura, para darse cuenta de la absoluta necesidad que hay de vigilar por el estricto cumplimiento de la ley a que acabo de referirme.

Si hubiéramos podido evitar la introducción al país de enfermedades como la epizootia y el polvillo rojo que no se conocían en él hace 50 años, de sólo estas dos plagas; habríamos evitado la pérdida de centenares de millones de pesos.

Por eso pido al señor Ministro de Hacienda que vele porque se cumpla estrictamente el artículo 7.o del Arancel Aduanero, y el decreto N.o 1179, a fin de que no se vuelvan a repetir casos como el presente, que, como digo, pueden ser realmente calmitosos para la agricultura nacional.

CONDOLENCIA DEL SENADO COLOMBIANO

El señor CLARO SOLAR (Presidente). — Se va a leer un telegrama que se ha recibido.

El señor SECRETARIO.—Dice así:

"Bogotá.—Presidente Senado.—Santiago. — Chile.—Honor trascribiros siguiente proposición: El Senado de la República, al tener conocimiento de la reciente catástrofe ocurrida en Chile, se une al sentimiento general de pena que ella ha producido en el continente, y dispone que se haga saber así por cable al Honorable Senado de aquella República amiga y hermana.—Servidor. —**Antonio José Uribe**, Presidente del Senado de Colombia."

El señor CLARO SOLAR (Presidente). — Solicito el acuerdo del Senado para contestar este telegrama.

Acordado.

SUBVENCION DE INTRUCCION PUBLICA A LOS MISIONEROS CAPUCHINOS

El señor VALDES. — Señor, yo me permito apoyar decididamente una insinuación de mi Honorable amigo, el señor Echenique, hecha en sesiones anteriores, para que el Gobierno pague la subvención de veinticinco pesos anuales por alumno que adeuda a los Misioneros Capuchinos de Baviera, que se encargan de civilizar a los indígenas en la provincia que represento y en Valdivia.

La labor de estos santos varones extranjeros que nada tienen que ver con la política, es evangélica y edificadora por demás. Merece el apoyo decidido de los espíritus amplios. He visitado sus misiones y puedo dar fe de lo que afirmo.

El Gobierno no gasta en la civilización de la raza araucana sino la modesta suma que significan estas subvenciones por cada alumno, según lo puso en evidencia el Honorable Senador por Santiago al formular las observaciones a que me he referido.

En cambio, el Imperio Alemán y personas de Baviera y otras ciudades enviaban recursos a los compatriotas misioneros aún durante el primer año de la guerra que aniquiló a ese gran país.

Recuerdo con especial agrado la Misión de Cunco a cargo del Padre Guido de Ramberga, en que todo se aprovecha para educar a los indios, no sólo a los de corta edad, sino también a los adultos.

Los misioneros no piden sino tan modesta subvención del Fisco para distribuirla entre más de treinta misiones que dependen del Prefecto Apostólico, Padre Burchardo, quien reside en San José de la Marequina.

Cuanto hagan el Gobierno o los particulares en ayuda de esta buena obra social estará bien hecho.

El Gobierno que considera menores de edad legalmente a los indígenas del sur debiera preocuparse más de los niños araucanos elevando las modestas subvenciones de hoy en cuanto los recursos del Erario lo permitan.

El Gobierno debería educar a los araucanos para que alcanzaran la mayoría moral e intelectual que les permitiera ser más útiles al país. Lo que se gastara en tal empresa sería dinero muy bien empleado. No es esta materia siquiera discutible.

Es triste que a la altura de la civilización alcanzada, haya en Chile una porción de ciudadanos tan atrasados todavía que necesitan ser considerados menores de edad para los efectos legales.

El Honorable señor Echenique puso de relieve como el Fisco chileno poco o nada gasta en la educación de los indígenas, a pesar de que éstos son más de cien mil, y una porción de nuestros conciudadanos que necesita mucho amparo de parte de los Poderes Públicos, y como todo lo que se ha hecho y se hace en favor de los indígenas se debe a la iniciativa particular, la cual contribuye a mantener cierto número de escuelas en la región habitada de los aborígenes.

Adujo el señor Echenique, que si el Fisco se hiciera cargo de la educación de los indígenas, gastando en eso una suma que guarde proporción con lo que gasta en el resto del país, tendría que invertir en este servicio dos millones de pesos anualmente, porque si gasta en toda la República setenta y ocho millones en la enseñanza, o sea dos millones por cada cien mil habitantes, en los indígenas, que alcanzan a ese número, debería invertir la misma suma proporcional de dos millones.

Pues bien, sólo se destina una migaja para ellos, cien mil pesos; y todavía es de notar que hasta la fecha no ha dado el Gobierno un sólo centavo de la subvención del presente año.

En vista de estos antecedentes, me permito recomendar también, por mi parte, al señor Ministro de Instrucción Pública que vea modo de pagar esta subvención, toda vez que el empréstito está contratado, porque es de estricta justicia y de gran conveniencia nacional.

Mi distinguido colega el señor Aguirre Cerda, cuya filiación política lo hace insospechable de adhesión parcial a las sotanas, también ha apoyado la indicación del señor Echenique. Nada demuestra más elocuentemente la bondad de la labor de esos misioneros.

Yo recomiendo al Gobierno, repito, la conveniencia de no seguir en mora en esta subvención tan justamente acordada ya que es tan útil.

IMPUESTO DE INTERNACION SOBRE EL PETROLEO

El señor BARROS ERRAZURIZ.—En días pasados el honorable Senador señor Valdés hizo observaciones acerca del problema del carbón. Yo quiero llamar la atención del Senado y del Gobierno a una nota pasada últimamente por el Directorio de la Asociación de Salitreros al Ministro de Industria.

Voy a leer algunos párrafos de esta nota. Dicen así:

"Mi Directorio, señor Ministro, desea hacer, a este respecto, algunas consideraciones que, no dudo, llevarán al ánimo de US. el convencimiento de que todo gravamen impuesto al combustible que se consume en la producción del salitre, la encarece en forma directa e indirecta y va a disminuir vitalmente su poder de competencia para luchar con los demás abonos en los mercados mundiales.

"No necesito recordar, señor Ministro, que los propósitos varias veces anunciados por el Supremo Gobierno, por las Cámaras y por la prensa del país, coinciden también con los de mi Directorio, en el sentido de que es de vital importancia para la riqueza pública, bienestar de los obreros y para las finanzas del Estado, que el salitre se venda a los más bajos precios posibles, a fin de defender su situación ante los competidores y poder, además, ensanchar su mercado. Si esto no hubiera sido una verdad tan ampliamente reconocida, la honda crisis por que aún se atraviesa, habría demostrado que a la producción y exportación abundante de salitre, están ligadas todas las expectativas de bienestar del país.

"Ahora bien, señor Ministro, el impuesto que se pretende crear de $ 45 moneda corriente por tonelada de petróleo y de $ 15 por tonelada de carbón, vendría a gravar en forma directa, la producción de 30 millones de quintales de salitre en más de 25 millones de pesos. Basado en un cálculo muy simple, se llega a la conclusión de que este impuesto representa $ 0.40 papel por cada quintal español de 46 kilogramos, lo que al cambio de hoy significa más de 3 peniques".

Pero no hay que olvidar que normalizándose el mercado salitrero, el cambio subirá. Cabe recordar que de $ 48 por libra esterlina que estuvo hace pocos meses, ha llegado a tocar los $ 30 por libra con una venta que aún no ha llegado a un millón de toneladas de salitre. Puede, en consecuencia, ese impuesto gravar a la industria en más de un millón de libras esterlinas como contribución directa.

Además, señor Ministro, esta contribución afectaría en forma indirecta y muy fuertemente al costo de producción. Sabe el señor Ministro y así lo ha hecho presente en la discusión habida en la Honorable Cámara de Senadores, las múltiples ventajas del petróleo sobre el carbón, y la idea de reemplazarlo por carbón nacional es un asunto muy grave y muy difícil. Es reconocido que en los últimos años, la mayor parte de las oficinas salitreras han adoptado el petróleo en reemplazo del carbón y han invertido fuertes capitales en las instalaciones indispensables, como ser estanques con capacidad para mantener dos meses, como mínimum, de consumo en cada oficina; estanques de provisión para calderos con instalaciones de bombas especiales, etc.; más aún, hay oficinas recientemente construídas en que no se ha consultado la posibilidad de emplear carbón como combustible y no tienen las bodegas necesarias ni depósitos para carbón en las inmediaciones de sus calderos.

La práctica ha mostrado que el mayor costo de producción de salitre al usar carbón en lugar de petróleo, alcanza a un promedio de 40 o|o, en esta cifra hay que incluir los robos y pérdidas de carbón, cuya merma desde el puerto a la oficina alcanza a un término medio de 5 o|o; mayor costo de obra de mano, etc., todo lo cual vendría a significar un aumento de 5 1|2 a 7 peniques por quintal de salitre elaborado.

Por otra parte, con la supresión del petróleo, quedarían sin empleo los carros estanques del ferrocarril que hoy se usan en el transporte de ese combustible y que son en casi su totalidad de propiedad de las mismas oficinas. Esto representaría un enorme capital muerto al que habría que agregar el costo de los nuevos carros que deben dedicarse al transporte del carbón.

Además, es necesario tomar en cuenta que el poder de arrastre de algunas compañías ferrocarrileras no es suficiente para abastecer las necesidades del tráfico en época de producción normal, tráfico que se vería considerablemente reducido al consumir carbón en las locomotoras con el consiguiente retardo en el embarque del salitre, detención de naves y gastos de sobre-estadías.

También quedarían sin empleo los grandes depósitos y demás instalaciones existentes en los puertos salitreros para la recepción de cargamento de petróleo destinados al consumo en las oficinas salitreras y ferrocarril, que significa centenares de miles de libras esterlinas.

Me permito recordar a US. que el carbón nacional no se ha empleado en las oficinas salitreras sino que en muy reducida proporción, por tener menor poder de calefacción, ser más sucio y formar mucho más escoria que el carbón extranjero, todo lo cual lo coloca en situación muy desventajosa para el uso de las calderas en las oficinas salitreras.

Otro factor que vendría a recargar el costo de producción del salitre en forma que no es posible precisar por el momento, sería el que las tarifas ferroviarias, tanto de porteo de salitre como arrastre de carbón, provisiones, sacos, etc., a las oficinas salitreras, tendría que aumentar con el impuesto y con el mayor gasto que significa el empleo de carbón en vez de petróleo, en forma que vendrían a ser ilusorios los propósitos públicamente manifestados por el Supremo Gobierno de propender al abaratamiento del costo de producción del salitre.

Todos estos factores directos e indirectos que a la ligera he mencionado y algunos otros que he omitido por no alargar demasiado esta comunicación, vendrían a significar en el costo de producción de un quintal español de salitre mucho más de los $ 0.34 moneda corriente que se mencionó en el Honorable Senado.

"No hay que olvidar, señor Ministro, que ya se divisan desde distintos puntos, en forma clara y precisa, las aspiraciones de diversos países de independizarse de la contribución que pagan al Gobierno de Chile con la adquisición del salitre.

Ultimamente la prensa ha traido nuevas informaciones en este sentido y mi Directorio ha creído que cumplía con un deber primordial para con los intereses que le están confiados y para con el país, que vive del salitre, no omitiendo esfuerzos para que el costo de producción del salitre se reduzca todo lo posible.

Estas nuevas y fuertes contribuciones, cuyo monto y alcance es imposible precisar, pueden significar, señor Ministro, un rudo golpe a la defensa de nuestro salitre ante competidores poderosos y apoyados en forma eficaz y generosa por los Gobiernos de los países productores; todo retroceso en este sentido repercutirá inmediatamente en todas las actividades del país.

Confía mi Directorio que US., penetrado de la justicia que envuelven las consideraciones que he tenido el honor de formular, habrá de dignarse representar al Soberano Congreso la vital necesidad de no aprobar proyectos que encarezcan el costo de producción del salitre.

Con sentimientos de distinguida consideración, tengo el honor de suscribirme del señor Ministro como su obsecuente servidor.—(Firmado) **Alfredo Santander**".

He leído esta nota, Sr. Presidente, para llamar sobre ella la atención del H. Senado y del Gobierno, a fin de que al estudiar el problema de proteger la industria del carbón se hagan de manera que no sufra perjuicio la industria del salitre, que es la más importante del país y la que más recursos da al Estado.

JUEZ DE LETRAS DE VICHUQUEN

El señor ERRAZURIZ LAZCANO.—Pocas veces, señor Presidente, se ha producido en el Parlamento un ataque más injusto que el que dirigió al señor juez de Vichuquén el diputado por el mismo departamento, señor Francisco Garcés Gana.

Quienes no conozcan al señor Tagle Ríos han podido creer sobre la palabra del Honorable Diputado que, apasionado y sin escrúpulos para inmiscuirse en política, carecía de iniciativa y energía para desempeñar las delicadas tareas judiciales y superaba así en la forma un tanto paradojal de mostrarse el valiente y enconado perseguidor de gobernadores, prefectos y jefes de partido, al par que débil magistrado en las funciones de su cargo; al tipo del mal juez que tanto abunda por desgracia en los momentos actuales.

Cuida el Honorable Diputado de decir que no juzga al juez por pasión política y que fué él mismo quien se empeñó en favor de su nombramiento. Pudo añadir aun que sólo elogios oyó en aquella época del candidato en su ejercicio profesional, en las suplencias judiciales que a satisfacción general había desempeñado y en las abnegadas labores de secretario del Consejo de Gobierno Local, donde se captó el aprecio de esa pléyade de hombres altruistas que han emprendido la labor nunca bien aplaudido de dar sólida base de ilustración y de cultura a la administración comunal del país. Figuraban entre ellos don Ismael Valdés Vergara, don Jorge Montt, don Oscar Dávila, don Emilio Bello Codecido, don Moisés Lazo de la Vega, don Julio Philippi, don Emilio Valdivieso, don Tomás Ramírez, y muchos otros que sin vacilar pudieron recomendar al señor **Tagle Ríos** como el tipo del futuro magistrado, estudioso, severo y de intachable corrección.

Pero ya lo dijo el poeta, señor Presidente, "todo es es según el color del cristal con que se mira". El juez severo que es el mejor sostén de las gentes honorables es al mismo tiempo y en mérito de sus cualidades mismas el peor azote de los trasgresores de la ley. Tal sucedió con el nuevo juez de Vichuquén.

La prescindencia absoluta de la política que ha observado desde un principio en forma tan severa que vive en aislamiento casi completo, su energía inflexible para perseguir el bandidaje que infestaba el departamento y finalmente la decisión que ha gastado en reprimir los abusos del tinterillaje imperante en materia de defensas judiciales, le han concitado graves y enconadas enemistadas. Los malhechores y sus abogados, y los cabecillas políticos que esperaban encontrar en el juez sumisa criatura, se sintieron defraudados y reclamaron con razón, con la razón de ver que se les perturbaba en el goce de situaciones que, precisamente por ser contrarias al derecho, resultaban más gratas y convenientes de retener.

No tuvo el señor Tagle Ríos la culpa de que su criterio moral se aviniera mal con el de tales pobladores del territorio de su jurisdicción y no la tiene tampoco de que los que así piensan sean amigos políticos del Honorable Diputado señor Garcés Gana.

Para que el Honorable Senado vea hasta qué punto el criterio de sus amigos ha influído en el juicio del Honorable Diputado, basta leer su discurso en que basado únicamente en el pequeño monto de las especies de la policía que habían desaparecido y en el escaso valor de una madera indebidamente apropiada, condenaba la conducta del juez que trató con laudable celo de hacer luz en ambos casos. Ni la ley, ni criterio alguno que no fuera el de creer que disponía de bienes propios, habrían autorizado al juez para cerrar los ojos ante hechos que creía punibles y los persiguió sin mirar a quienes hería con sus disposiciones ni a la cuantía grande o pequeña que representaban.

No ha sido, pues, el deseo de perseguir a las personas sino el de velar por la conservación de los bienes fiscales lo que obligó al señor Tagle Ríos a proceder contra el Prefecto y el Gobernador del Departamento.

Hubo, también, otro perseguido, el señor Enrique Sánchez Ríos, a quien se presenta como Presidente de la Asamblea Radical de Vichuquén y que pagó con largos días de prisión las iras del magistrado, según asegura el señor Garcés.

Era justificada, más que eso, santa ira, señor Presidente, la que pudo sentir el señor Tagle Ríos en este caso. El señor Sánchez, que fué oficial civil de Vichuquén, separado después de su puesto, procesado entre otras causas por bigamia y falsificación, era el defensor omnipotente de los criminales del departamento. Su sistema de defensa era sencillo y de eficacia indiscutible: consistía en sustraer el expediente respectivo como, ha quedado establecido con el hallazgo de 71 de ellos hecho en su casa al ser allanada por la policía.

Podría continuar, señor Presidente, pero no es mi ánimo atacar a los informantes del Honorable Diputado por Vichuquén, sino colocar en debida situación la personalidad moral de éste que afortunadamente no necesita denigrar a sus detractores para aparecer frente a ellos con todo el relieve que le da su intachable conducta de magistrado.

El propio señor juez se ha apresurado a pedir una visita a la I. Corte tan pronto como se ha impuesto del injustificado ataque de que se le hace objeto y esta diligencia confirmará en breve la reputación de correcto funcionario de que con razón goza ante sus superiores jerárquicos.

CONTESTACION SOBRE DIVERSAS MATERIAS

El señor IZQUIERDO (Ministro del Interior).—El Honorable Senador por O'Higgins ha llamado la atención a la situación en que se encuentra la Municipalidad de Iquique, o más bien, la situación en que la ha colocado el proceso judicial que se sigue en contra de algunos miembros de aquella Corporación, y ha secundado la petición de que se procure la visita de un Ministro de la Corte Suprema a los juzgados de aquella ciudad.

Sobre esta materia, y pidiendo la misma cosa, he tenido ocasión de leer en la prensa una presentación dirigida a S. E. el Presidente de la República, por los presidentes de los partidos que forman la Unión Nacional, siendo la primera firma la del señor Presidente del Honorable Senado.

Entiendo que el Honorable Senador por Tarapacá se ha adherido, por su parte, a la solicitud de que vaya a Iquique uno de los miembros de la Corte Suprema, como Ministro Visitador.

El señor BRIONES LUCO.—He manifestado, señor Ministro, que de no aceptar la designación de uno de los Ministros de la Corte Suprema, para que se traslade a Iquique, porque no puedo decir otra cosa. La Corte Suprema es la más alta autoridad judicial y cada uno de sus miembros tiene y merece la más absoluta confianza de todos los ciudadanos. Pero, al mismo tiempo, he tenido especial cuidado de dejar a salvo la conducta funcionaria del Juez que entiende en este proceso, que por su actividad y su honorabilidad, merece la más absoluta confianza.

El señor IZQUIERDO (Ministro del Interior).—Tomo nota de las palabras del Honorable Senador y me propongo hacer lo único que me es posible hacer en este caso, esto es, llamar la atención del señor Ministro de Justicia hacia la conveniencia de resolver esta materia tan pronto como regrese S. E. el Presidente de la República.

El Honorable Senador por Aconcagua, señor Lyon, ha hecho observaciones sobre el trigo introducido como semilla sólo [illegible] cuando venga en condiciones que alejen el temor de daño a nuestra agricultura. Trasmitiré con mucho agrado las observaciones de Su Señoría al señor Ministro de Hacienda, y [illegible] que ha de adoptar las medidas necesarias para poner en estricta vigencia las disposiciones de la ley y del reglamento a que el señor Senador se refirió.

También pidió Su Señoría la inclusión de dos proyectos en la convocatoria, y me es grato manifestarle que sus deseos serán oportunamente atendidos.

El Honorable Senador por Cautín, señor Valdés, ha hecho presente la necesidad de mantener y pagar la subvención que se paga a los misioneros alemanes. Yo abundo en las ideas de Su Señoría y creo que en cuanto sea posible, dentro la situación angustiosa del Tesoro Público, se debe abonar esa subvención, destinada a un objeto que no puede ser más interesante.

El Honorable Senador por Linares, señor Barros Errázuriz, ha llamado la atención del Gobierno sobre el impuesto al petróleo, y nos ha leído una nota muy interesante a este respecto.

Yo no sé si el proyecto para gravar la internación del petróleo ha sido despachado por la Cámara de Diputados, que es donde tienen origen las leyes de contribuciones. En todo caso, rogaré al señor Ministro de Hacienda que tenga muy en cuenta la necesidad de considerar la situación de la industria salitrera. El gravamen significaría un recargo de un millón de libras esterlinas, y es menester pensar en lo que un gravamen de un millón de libras significaría para la industria salitrera en la situación actual.

El señor ZAÑATU (don Enrique).—El Honorable Senador por Linares acaba de leer una nota de la Asociación Salitrera, en que se hacen observaciones respecto a los inconvenientes que tendría para la industria del salitre el impuesto al petróleo.

En realidad, la materia es delicada.

El Honorable Senador por Cautín y los demás Senadores que terciaron en el debate acerca de la posibilidad de ese gravamen, estamos de acuerdo en que, aún cuando las circunstancias exigen proceder con premura, la cuestión debía ser estudiada, y al efecto pedí al señor Ministro de Industria y Obras Públicas el nombramiento de una Comisión que estudiara todas las consecuencias que pudiera traer el nuevo impuesto; pero, al mismo tiempo, pedí que no dejara esta idea de la mano, ya que se ha exhibido aquí la situación angustiosa en que se encuentra la industria del carbón y la necesidad de socorrerla, no en beneficio de sus poseedores, sino del país entero.

Se trata de una industria que podemos decir que hasta ahora es netamente nacional, que pasa al presente por la más grave [illegible] crisis. Por otra parte, la traída del extranjero de grandes cantidades de combustible significa una sangría considerable para el país.

Por lo que hace a la situación que se crearía a la industria salitrera con este gravamen, esta Comisión seguramente trataría de [illegible] los inconvenientes, como, por ejemplo, [illegible] a los industriales lo que significaría el gravamen [illegible] que se les impondría por el hecho de usar carbón en lugar de petróleo.

Pero hay numerosas ventajas para la economía nacional en el uso del carbón. La primera es que no salgan del país cantidades considerables de dinero por el concepto de [illegible] del combustible extranjero, pues estas [illegible] de capitales ejercen sobre el cambio una presión considerable. Se ocuparían miles de trabajadores en las minas, y materiales nacionales para su elaboración. Hay todavía la circunstancia de que los buques que traen carbón podrían llevar salitre de retorno, y desde este punto de vista, es preferible, en realidad, la importación de carbón extranjero a la importación de petróleo, porque los buques carboneros llevan de retorno el salitre al extranjero, y las maquinarias de las salitreras están listas para poder trabajar con carbón, no interrumpiendo sus faenas en caso de encontrarse en la imposibilidad de obtener petróleo, por una guerra u otra circunstancia.

Todas éstas son ventajas de gran importancia, que recomiendan el empleo del carbón en las salitreras en lugar del petróleo; naturalmente de preferencia el carbón nacional.

La nota hace, todavía, algunas observaciones que son dignas de atención; pero que no pueden ser aceptadas sin un estudio previo.

Dice que los ferrocarriles salitreros, que se encuentran hoy pletóricos de carga, no [illegible] estar muy satisfechos con que se les obligue a tomar carbón en lugar de petróleo. No hay duda que el petróleo tiene más fuerza de arrastre; pero, por otra parte, los carros que suben cargados con carbón pueden bajar con salitre, y éste es otro motivo que disminuye también el costo del salitre, en cambio, los que suben con petróleo bajan de vacío.

Se ve, pues, que éstas son materias complicadas, que contienen detalles que hay que estudiar a fondo, y por eso insisto en mi idea primitiva, de que el señor Ministro nombre una Comisión, de la cual pueden formar parte miembros de la Sociedad de Minería, de la de Fomento Fabril, delegados de los salitreros, y [illegible]

Señoritas

Se necesitan estenógrafas-dactilógrafas, preferible con conocimientos de Inglés y alguna práctica en Oficinas.

Dirigirse UNICAMENTE POR ESCRITO A CASILLA 715

Errázuriz, Simpson & Cía. Ltda.

Giordano & Cía.

OFRECEMOS LISTO PARA ENTREGA INMEDIATA

ARROZ SUBLIME
:: ARROZ ITALIANO ::
:: TE A GRANEL ::
PAPEL IMPRENTA
CARBURO NORUEGO
PIMENTON CASCARA NACIONAL y ESPAÑOL

PUENTE 686 al 692

:: :: CASI ESQUINA DE ROSAS :: ::

Ojo - CONSTRUCTORES - Ojo

GRAN REALIZACION DE:

50,000 LISTONES machihembrados para piso. Raulí, 1x4½", a... ... ... $ 90.00

100,000 LISTONES machihembrados para piso. Laurel, 1x4½", a... ... ... $ 70.00

Roble pellín en cualquier dimensión hasta DIEZ METROS de LARGO, para entrega inmediata, a los precios más bajos de PLAZA.

Antes de comprar cualquier artículo sírvase consultar precios a la

BARRACA Y FABRICA "IBERIA"

MATUCANA N.o 745 :-: TELEFONO INGLES 48, YUNGAY

Sociedad Anónima — Feria Yzquierdo

En la Feria de HOY MARTES 21 venderemos como de costumbre, abundantes partidas de GANADO GORDO Y PARA ENGORDA de diversas procedencias.

También venderemos Caballos de tiro y servicio.

JUAN ANTONIO GONZALEZ EDWARDS, Gerente.

NOTA.—Comisiones en general: 1%.
Defensas en general: 1%.

La Feria contrata seguros del ganado en transporte ferroviario por cuenta de la Compañía Ibero Chilena.

COLON

Los mejores cigarrillos con tabaco hebra.

20 cts. PAQUETE

...funcionarios del Estado, a fin de estudiar manera de proteger la industria del carbón, como muchas otras, porque si los Poderes Públicos no protegen las industrias nacionales, el país marchará a la ruina.

Nuestro país es rico ya que tenemos abundantes minas de plata, oro, cobre, carbón y otras materias; tenemos campos feraces y costas extensas, además del salitre, y, sin embargo, vemos por los campos y por las calles de las ciudades un gran número de desocupados, cuando lo lógico sería que faltaran brazos y no ocupación.

INDUSTRIA DEL ALCOHOL. — DEROGACION DE UN DECRETO SUPREMO

El señor ZAÑARTU (don Enrique).—Pero, no había pedido la palabra para el asunto que acabo de tocar tan de ligera, sino para dar respuesta a algunas observaciones que formuló el honorable señor Echenique en una sesión pasada.

El honorable señor Echenique dijo que no le hacen impresión mis acusaciones de bolshevikismo porque es una vieja costumbre mía llamar bolshevikistas a los que no piensan como yo, y para demostrar su aseveración, citó tres casos. Mis observaciones sobre los compromisos con el "Pool", mis observaciones en contra de la oligarquía bancaria establecida, y las que he formulado sobre las emisiones de bonos, en que se autoriza a los Bancos para emitir papel moneda y, aparte de dejárseles en su mano el control de la circulación, se les favorece con una prima por sus emisiones que emitan.

Es una verdad comprobada por la historia, que las revoluciones son empujadas por la torpeza, intransigencia y falta de honestidad de las clases dirigentes así como por la masa, que es víctima de esos abusos.

Más contribuyó, seguramente, en Francia, a la revolución, el mantenimiento de privilegios irritantes de parte de la nobleza y del clero, que la acción de los agitadores que vieron sus filas engrosadas por la inmensa mayoría del país, que eran pacíficos, que amaban el orden, pero que eran víctimas de los abusos de los de arriba.

Más contribuyó a la revolución rusa la incapacidad de las clases dirigentes que confesaron en un momento dado no poder satisfacer el hambre del pueblo de Moscow y se negaron a hacer concesiones oportunas, que la larga prédica de visionarios y ambiciosos.

En consecuencia, señor Presidente, son tan bolshevikis o más, los dueños de privilegios conseguidos por sus influencias en los Poderes establecidos; pero que repugnan a la razón y al espíritu de la época, como los que levantan las barricadas en las calles.

Y profundizando un poco más esta idea, porque hay ventaja en profundizarla, pues Chile se encuentra en un momento en que los que amamos el orden y la justicia y que, sobre todo, ciframos en el orden la grandeza del país y la felicidad del mayor número, decimos que hay ventaja en profundizarla porque es época de evoluciones, si no queremos que la República sufra días mucho peores.

No es solamente bolshevikista el que produce un trastorno, lo es y a título mucho más firme quien, abusando de sus influencias en los Poderes constituídos, adquiere privilegios, consigue desigualdades, arrancando de ellos leyes que repugnan a la justicia y a la honestidad. Decir lo contrario sería sostener, por ejemplo, que el actual Gobierno de la Rusia no es un Gobierno bolshevikista porque las órdenes de cerrar imprentas, de expropiar los bienes, de saquear las casas, de matar a sus moradores, provienen de un Poder constituído.

Todos estos atropellos ¿no están, acaso, encuadrados en las normas que a sí mismo se ha dado el pueblo ruso para ser gobernado? Y, sin embargo, ¿habrá uno de mis honorables colegas que no considere actos de barbarie revolucionaria los que se cometen?

Puede, en consecuencia, haber bolshevikistas que procedan de acuerdo con las reglas de Gobierno y leyes establecidas y los hay siempre que sus procedimientos, emanen de decretos, de órdenes o de leyes, que no se ciñan a los dictados de la justicia y de la honradez.

Las campañas anti-semitas que en algunos pueblos han adquirido caracteres verdaderamente sangrientos, se basan, precisamente, en la acusación de que los judíos con su inmensa fortuna, se han apoderado de la prensa y de otros resortes de influencia decisivos en los pueblos modernos y con ellos han obtenido leyes de privilegio que reunen todas las condiciones de las demás leyes, pero que no obedecen a la inspiración del interés nacional.

¿Ha sido Chile, ajeno, a estas influencias bastardas? No lo creo, señor Presidente.

Me bastaría recordar aquel famoso contrato del 66 en que los Bancos daban al Estado $ 4.500,000 en billetes y el Estado se comprometía a devolverles $ 5.600,000 oro, puestos en Londres, más intereses de un 7 o|o anual, también oro.

Los billetes eran declarados moneda legal. Se privaba al Estado por 22 años de emitir, devolvía oro en cambio del papel que le prestaban, y que el propio Estado valorizaba, admitiéndolo en arcas fiscales y dejándolo como única moneda en circulación.

Desde esa fecha hasta hoy día las leyes económicas, una que otra excepción, son el producto de la influencia de las instituciones de crédito en las clases dirigentes.

Respecto a los contratos sobre salitre en que por favorecer el interés de los especuladores se alzó artificialmente, por acuerdo del Directorio de la Asociación, el precio del salitre, ordenando la paralización de las salitreras; ¿qué podremos decir que no sean frases de indignación, hoy más que ayer, hoy que los hechos han demostrado que tan pronto con bajar el precio se han acelerado las ventas y se han abierto nuevos horizontes a nuestra industria?

¿Qué podré decir, repito, señor Presidente, que no sean palabras de condenación para los bolshevikis que abusando de sus influencias arrebataron esos acuerdos que han condenado al país a la miseria y que han echado en las generaciones venideras el fardo de servicios de deudas verdaderamente fantásticas.

Bolshevikis son los que arrancaron esas leyes bancarias a que me he referido; bolshevikis son los que arrancaron las órdenes salitreras y el contrato de Octubre; bolshevikis son los que obtienen leye y medidas contrarias al interés nacional, o sea, al bienestar del mayor número de nuestros conciudadanos y al progreso del país.

Bolshevikis es el señor Echenique por propia declaración en una sesión pasada.

Por lo que hace al decreto motivo de sus observaciones, debo decir que creo que la inmensa mayoría de los que lo combaten no lo han entendido, unos porque, como sucede siempre entre nosotros, los atacan sin darse la molestia de haberlo leído y sólo repiten las argumentaciones que oyen a otros, y los que lo han estudiado, pueden haber sido inducidos a error porque, en realidad, el decreto está redactado en forma que quien no conozca los antecedentes del informe de que emana y que es un folleto de 170 páginas, puede sufrir fácilmente equivocaciones en la interpretación de dicho decreto.

Pero, hay un grupo que lo ataca por dar vida a una comisión de control, porque prefieren el desórden, y sobre todo, porque en la Comisión de Control está el doctor Fernández Peña, creen que esos intereses pueden ser lesionados a la larga o a la corta, ya que las tendencias antialcohólicas del doctor son conocidas.

A estos que quieren el desórden, a éstos que buscan argumentos para atacar el decreto, ocultando la verdadera razón, a éstos que están mistificando la opinión pública, declarándose defensores de la industria vinícola, cuando, en realidad, no hacen otra cosa que atacarla en sus intereses más vitales, por cuanto quieren entregar a un grupo limitadísimo, los dineros de una contribución percibida para mejorar los intereses generales de la Nación y los intereses de la industria vinícola: a esos, lo repito, son los que yo llamo bolshevikis.

El señor CLARO SOLAR (Presidente.) — Me permito advertir a Su Señoría que ya ha llegado la hora.

Se va a dar lectura a una indicación enviada a la Mesa.

PREFERENCIA PARA EL PROTOCOLO

El señor PRO-SECRETARIO.— El señor Ministro de Relaciones Exteriores formula indicación para que se coloque en el primer lugar de la tabla el oficio enviado por la Cámara de Diputados, relativo a la aprobación del Protocolo suscrito en Washington.

El señor CLARO SOLAR (Presidente.) — En discusión la indicación.

TRAMITACION DEL PRESUPUESTO DE HACIENDA

El señor CLARO SOLAR (Presidente.) — Deseo consultar a la Sala sobre una indicación formulada por el Honorable Senador por Linares, en la discusión del Presupuesto del Ministerio de Hacienda, y que no se votó oportunamente.

El Honorable Senador por Linares hizo indicación para que los ítem del Presupuesto de Hacienda y de todos los demás presupuestos, en los cuales se consulten los sueldos de cinco o más empleados para una oficina, se establezca que no se proveerá la quinta parte de las vacantes que ocurran.

Sobre esta indicación no se pronunció el Senado; y al revisar la Mesa el Presupuesto del Ministerio de Hacienda, para enviarlo a la Honorable Cámara de Diputados, ha notado esta omisión.

El señor BARROS ERRAZURIZ.— La indicación que tuve el honor de formular quedó para segunda discusión el día en que la formulé. Yo mismo pedí la segunda discusión, a fin de que pudiera conocerse la opinión del señor Ministro de Hacienda, que no se hallaba presente.

El señor CLARO SOLAR (Presidente). — Efectivamente, la indicación quedó para segunda discusión en la sesión en que fué formulada, y en seguida no se tomó resolución sobre ella; por un olvido.

Es, pues, necesario que la Sala se pronuncie sobre ella, a fin de poder tramitar el Presupuesto de Hacienda.

El señor BARROS ERRAZURIZ.— ¿Hay urgencia para despachar este Presupuesto, por razón de los plazos reglamentarios? Si no fuera así valdría la pena esperar la presencia del señor Ministro de Hacienda.

El señor CLARO SOLAR (Presidente). — Si no hubiera inconveniente, por parte del Senado, así se hará.

Acordado.

POSTERGACION DE UNA INTERPELACION ANUNCIADA

El señor ZAÑARTU (don Enrique). — A propósito de las observaciones que he estado formulando, con respecto a la Comisión de Control de Alcoholes, materia sobre la cual tengo anunciada una interpelación al señor Ministro de Hacienda...

El señor CLARO SOLAR (Presidente). — Debo manifestar al Honorable Senador por Concepción, a propósito de la interpelación que ha anunciado Su Señoría, que el señor Ministro de Hacienda no ha indicado aún a la Mesa el día en que habrá de contestar las observaciones formuladas. Estando por vencer el término reglamentario, hago presente que en la sesión de mañana, de acuerdo con el Reglamento, en la orden del día se verá esa interpelación.

El señor ZAÑARTU (don Enrique).—Yo no tengo inconveniente para que se postergue la interpelación para la semana próxima para dar cabida al Protocolo y otros asuntos más urgentes, rogando sí, al señor Ministro de Hacienda que entretanto no innove sobre la situación existente.

El señor IZQUIERDO (Ministro del Interior).—Yo rogaría al señor Senador que formalizara la insinuación que se ha servido hacer, a fin de dar preferencia al Protocolo de Washington.

El señor ZAÑARTU (don Enrique).—Con mucho gusto, señor Ministro, y ruego a la Mesa que tome nota de ello para los efectos de la interpelación, que quedaría aplazada para la semana entrante.

El señor CLARO SOLAR (Presidente).— Si no hay inconveniente por parte del Senado, se procederá en la forma indicada por el Honorable señor Ministro y aceptada por el señor Senador interpelante.

Queda acordado así.

El señor ZAÑARTU (don Enrique).—Desearía recordar al señor Ministro de Hacienda que en días pasados solicité de Su Señoría el envío de ciertos antecedentes que es necesario tener a la vista en el debate de la interpelación. Ojalá Su Señoría pudiera enviarlos a la brevedad posible.

TRAMITACION DEL PRESUPUESTO DE HACIENDA

El señor YAÑEZ.—A propósito de la indicación formulada por el Honorable Senador por Linares, tal vez no sería conveniente reducir la planta de los empleados de las oficinas públicas por simples indicaciones en los presupuestos.

Hay un proyecto de ley que trata especialmente de esta materia. Por esto, y además, atendida la situación en que se encuentra el presupuesto de Hacienda, creo que sería preferible esperar el despacho definitivo del proyecto de mi referencia.

El señor ECHENIQUE.—Ese proyecto está para ser informado por la Comisión, después del veto opuesto por el Presidente de la República.

El señor CLARO SOLAR (Presidente).— Está en informe en la Comisión Especial que preside el Honorable señor Rivera.

El señor YAÑEZ.—Habiendo un proyecto sobre reducción de empleados, me parecía que lo más natural era considerar en él la idea del señor Senador por Linares.

El señor ECHENIQUE.—Esé proyecto está aprobado por ambas Cámaras y ha sido vetado por el Presidente de la República.

El señor TOCORNAL.—Parece que una parte del proyecto, concerniente a los tribunales de justicia, fué lo que dió origen al veto.

El señor ZAÑARTU (don Héctor).—El proyecto fué observado por el Presidente de la República porque se creyó que era perjudicial para la administración de justicia. Ahora el proyecto está en situación de que el Senado se pronuncie sobre si insiste en su primitiva sanción o si acepta las observaciones del Presidente de la República.

Yo me permito pedir a los miembros de la Comisión respectiva que se sirvan evacuar su informe a la brevedad posible.

El señor RIVERA.—Con el mayor gusto defiero a los deseos del Honorable Senador por Maule, y solicitaría de la gentileza del señor Ministro del Interior que se sirviera Su Señoría concurrir mañana a una reunión a las dos y media de la tarde. Yo citaría a esa hora a la Comisión a fin de tratar el asunto con intervención del señor Ministro, que podría darnos su muy autorizada opinión.

El señor IZQUIERDO (Ministro del Interior).—Con mucho gusto, señor Senador.

El señor YAÑEZ.—Mi objeto era que no se atrasara el presupuesto de Hacienda.

El señor CLARO SOLAR (Presidente).— La indicación del Honorable Senador por Linares fué hecha con referencia a ese presupuesto, y a los demás. Al revisar el oficio remisario del presupuesto de Hacienda, he encontrado que la Honorable Cámara no se pronunció sobre la indicación del Honorable señor Barros Errázuriz, que fué hecha oportunamente. Por eso he consultado a la Sala.

INCLUSION EN LA CONVOCATORIA

El señor YAÑEZ.—Deseo solicitar la inclusión en la convocatoria de un proyecto, esperando contar con la benevolencia de los señores Ministros presentes.

Me refiero a un proyecto que tuvo su origen en el Senado, y que fué devuelto con notables modificaciones por la Cámara de Diputados, y que trata de la constitución de la propiedad territorial en el Sur, y del establecimiento de un tribunal encargado de resolver las cuestiones que se susciten sobre este particular.

Este proyecto está, pues, en su tercer trámite constitucional. Entiendo que hay algunas cuestiones sobre el alcance de las reformas introducidas por la Cámara de Diputados; pero, en todo caso, el proyecto no está incluído en la convocatoria, y por esta razón no puede ser considerado por el Senado.

El señor Ministro de Relaciones Exteriores conoce muy bien este proyecto, porque es uno de sus autores; de tal manera que puede apreciar la urgencia que hay en resolver esto, pues la situación en el Sur cada día es más grave.

Por eso ruego a Su Señoría que solicite la inclusión de este proyecto en la convocatoria, a fin de que la Comisión pueda estudiarlo y apreciar las reformas introducidas por la Cámara de Diputados.

El señor ALDUNATE (Ministro de Relaciones Exteriores).—Será incluído en la primera sesión que celebre el Consejo de Estado.

El señor YAÑEZ.—Doy las gracias al señor Ministro.

PREFERENCIAS.—SESION ESPECIAL

El señor SILVA CORTES.—Ruego al señor Presidente que, si lo tiene a bien, se sirva anunciar para la tabla de fácil despacho de la próxima sesión el proyecto sobre reforma de la ley de cuentas bancarias, y el que proporciona recursos a la Beneficencia.

El señor CLARO SOLAR (Presidente).— Están anunciados, señor Senador.

El señor HUNEEUS.—En la sesión última se dió cuenta de un mensaje del Ejecutivo por el cual se propone destinar una extensión de terrenos del Parque Centenario a diversos servicios de la Policía de Santiago. Yo considero este proyecto de fácil despacho, pero no sé si ha sido informado por la Comisión respectiva.

El señor CLARO SOLAR (Presidente). — Está en la Comisión de Gobierno, señor Senador.

El señor HUNEEUS.—Me permito formular indicación para que el Senado celebre sesión el Viernes próximo, a las horas de costumbre, destinada a los siguientes negocios, siempre que ya esté despachado el Protocolo: en primer lugar, al proyecto sobre Stadium para la Policía de Santiago, que se trataría con o sin informe de Comisión; en segundo lugar, al proyecto sobre censura cinematográfica, cuya discusión está bastante avanzada; y finalmente, al proyecto que prohibe la venta de boletos de loterías extranjeras.

El señor CLARO SOLAR (Presidente). — Entiendo que este último proyecto no está informado.

El señor HUNEEUS.—Lo discutiríamos con o sin informe de Comisión.

El señor CLARO SOLAR (Presidente). — Sería necesario eximirlo del trámite de Comisión para poder ponerlo en la tabla.

El señor HUNEEUS.—Se entendería que si esos proyectos no están informados hasta el Viernes próximo, quedarían eximidos del trámite de Comisión

El señor CLARO SOLAR (Presidente). — Es que el Senado tendría que pronunciarse expresamente sobre la exención del trámite de Comisión.

El señor HUNEEUS.—Yo creo que no habrá inconveniente para eximirlos.

El señor BRIONES LUCO.—Yo me permito hacer indicación para incluir en esta tabla especial, en segundo lugar, el proyecto que reforma la ley de Registro Civil.

El señor CLARO SOLAR (Presidente). — Este proyecto está en la tabla de fácil despacho, señor Senador.

El señor BRIONES LUCO.—Pero como, en realidad, no hay cuarto de hora de fácil despacho, yo hago indicación para que se coloque este proyecto en el segundo lugar de la tabla propuesta por el señor Senador por Santiago.

El señor CLARO SOLAR (Presidente). — En discusión las indicaciones formuladas.

Terminados los incidentes.

ACUERDOS

El señor SECRETARIO.—Se han formulado las siguientes indicaciones:

Una del señor Zañartu don Enrique, para que se dirija oficio al señor Ministro de Hacienda, solicitando el envío de ciertos datos pedidos anteriormente por Su Señoría.

Otra del señor Lyon, para que se dirija oficio solicitando la inclusión en la convocatoria de un proyecto sobre guías para tránsito de animales y de otro sobre venta de abonos.

El señor CLARO SOLAR (Presidente). — El señor Ministro del Interior ha manifestado que recabará la inclusión de estos proyectos, de modo que no es necesario mandar oficio sobre esta materia.

Los otros oficios se mandarán en la forma acostumbrada.

El señor SECRETARIO. — Indicación del señor Ministro de Relaciones Exteriores para que se coloque en el primer lugar de la tabla el proyecto devuelto por la Cámara de Diputados relativo al Protocolo de Washington.

El señor CLARO SOLAR (Presidente). — Si no hay inconveniente se dará por aprobada esta indicación.

Aprobada.

El señor SECRETARIO.—Indicación del señor Huneeus, modificada por el señor Briones Luco, para que se celebre sesión el Viernes próximo, a las horas de costumbre, a fin de tratar los siguientes proyectos: el relativo a un Estadio para la Policía de Santiago; el de modificaciones a la ley de Registro Civil; el de censura de las cintas cinematográficas, y el que prohibe la publicación de avisos de loterías extranjeras.

Los proyectos referentes al Estadio y a las loterías extranjeras habría que eximirlos del trámite de Comisión.

El señor CLARO SOLAR (Presidente). — Con la aprobación de las indicaciones si no han llegado oportunamente los informes de Comisión se considerarían eximidos de este trámite los proyectos indicados.

Si no hay inconveniente, se darán por aprobadas en esta inteligencia las indicaciones.

Aprobadas.

Se suspende la sesión

—Se suspendió la sesion.

—A segunda hora se constituyó la Sala en sesión secreta.

GUIA PROFESIONAL

ABOGADOS

GABRIEL AMUNATEGUI / SALVADOR DE LA VEGA
Estudio, Morandé 235 Int. 2-6. Casilla 3091. Teléfono 1963.

ERNESTO BARROS JARPA
Atiende sus asuntos profesionales el señor Agustín Barros Jarpa, en Morandé 235.

LUIS CONSTENLA
Abogado
Morandé 450. Segundo piso. Asuntos civiles y criminales.

LUIS MALAQUIAS CONCHA S.
Asuntos civiles, criminales, accidentes, apelaciones. Compañía 1066, casilla 1088.

PEDRO DAZA BRANTES / LIVIO ROJAS A.
Morandé 440. Cas. 2513. Teléf. 2951.

ALBERTO DURAN M.
Huérfanos 1253. Of. 8. Casilla 2914.

NICANOR ELGUETA
Galería Alessandri 19-A. Tel. 586. Asuntos civiles, comerciales, mineros y criminales.

GALVARINO GALLARDO NIETO
Ahumada 168, altos. Teléfono 2343.

OSVALDO HEVIA L.
Morandé N.o 3[illegible]. Casilla 1831.

JUAN ANTONIO IRIBARREN
Consultas, defensas, asuntos administrativos. Estudio: Estado 91, Oficina 20, de 2 a 6.

RAMON SEGUNDO JIMENEZ
Abogado, Galería Alessandri 17, piso segundo, 10-11, 4-6.

MANUEL MERINO E. / LUIS MERINO E.
Bandera 166. Tel. 2077. Cas. 2407. 10-11 y 4.30-6.

FIDEL MUÑOZ RODRIGUEZ. — GUSTAVO CANO PEEL. — Abogados. — Huérfanos 1103. Bolsa de Productos.

LORENZO MONTT / AMBROSIO MONTT WILMS
Compañía 1207. Teléf. 2307.

MANUEL OLIVA
Galería Alessandri 15-A. Teléfono 3705. Juicios civiles y criminales.

BERNARDINO LEIVA
Bandera 662.

ROBERTO DE PETRIS / ARISTIDES NOVOA V.
Abogados. Galería Alessandri 25, casa 2.o piso. Teléfono 156. Casilla 1944.

ANTONIO PLANET C.
Especialmente cuestiones comerciales. Estudio: Bandera 168. Cas. 4034. Tel. Ing. 1137. 10-11 A. M. 4-6 P. M.

ALFONSO REVECO
Especialmente causas comerciales. Nueva York 69, frente edif. Ariztía.

EMILIO TAGLE RODRIGUEZ
Huérfanos 840. Tel. 2018. Atiende preferentemente asuntos comerciales y mineros, 3-4.

AUGUSTO VICUÑA SUBERCASEAUX
Abogado. Huérfanos 1719. Teléfono 1770.

LUIS FIDEL YAÑEZ
Defensor de Ausentes y de Obras Pías. Moneda 1935.

HUMBERTO YAÑEZ VELASCO
Trasladó su estudio. Agustinas 673. Tel. 1014.

EVARISTO MOLINA HERRERA
Asuntos criminales, civiles, comerciales. Particiones, apelaciones, casaciones. Compañía 1053. Cas. 1175.

LUIS VERGARA ZAÑARTU.
Abogado
Estudio: Gálvez 90. — 2 a 4 P. M.

NOTARIO

ERNANDO ERRAZURIZ TAGLE
Notario abogado. Bandera 345. Casilla 926. Teléf. 3824.

INGENIEROS

ALFREDO LEA-PLAZA
Santiago, Huérfanos 2334. Of. Moneda 1168. Teléf. 137.

MEDICOS

Dr. ITALO ALESSANDRINI L.
Cirugía y ginecología. Consultas: de 1-3. Merced 324. Teléf. 3555.

Dr. AMENABAR OSSA
Oculista, 14 años Europa, 3 años médico-director Hospital de Ojos condado Staford (Inglaterra). Merced 494, de 1.30-4. Teléf. 602.

Dr. ARNELLO
Cirugía, anestesia general, venéreas. García Reyes 7. De 12-3; Hospital San Vicente, 4-6.

Dr. AGUILAR
Cirugía general, ginecología, sífilis. De 1-3. San Isidro 229.

Dr. ALCAINO
Oídos, nariz, garganta, vías lacrimales. Dieciocho 257. Tel. 257. 2-5.

Dr. BARRENECHEA
Oculista y especialista en oídos, nariz y garganta. Estado 91.

Dr. ARTURO BARRAZA A.
Vías urinarias, sífilis. Puente 557. 3-6.

Dr. BISQUERT
Vías urinarias, sífilis. Moneda 859. De 3-6. Cas. 2563. Tel. 953.

Dr. JULIO BUSTOS
Médico de ciudad de Santiago. Medicina interna, niños, sífilis. Recoleta 707. De 2-4.

Dr. BORQUEZ SILVA
Estudios Europa. Pulmón, corazón, Estómago, intestinos, Rayos X. 3-6. A. Prat 80. Tel. 19. Matadero.

Dr. BRAGA CASTILLO
Rayos X. Merced 136. Tel. 1393. Consultas: de 9-10 y 1-4.

Dr. BUSTOS
Ojos, nariz, garganta. 1-4. Teléf. 2204. Merced 315.

W. E. COUTTS.
Sífilis, vías urinarias. 3-6. Tel. 1314. San Martín 372.

Dr. ALDO CONTRUCCI
Estudios Europa, medicina interna, sífilis. Agustinas 1729. 2-4. Tel. 3840.

Dr. LEONIDAS CORONA T.
Laboratorio Clínico. Delicias 868 (frente a Estado). 3-5. Tel. 2483.

Dr. CHARLIN
Profesor de enfermedades de la vista. Consultas 3-6. Compañía 2115. Tel. 2632.

Dr. RODOLFO CASTILLO S.
Oído, nariz, garganta. Consultas 2-5. Se trasladó a Delicias 1164.

Dr. EDUARDO CRUZ-COKE L.
Medicina interna. Merced 305. 3.30-5.

Dr. CAMPOS MENDEZ
Medicina interna. Enfermedades y desórdenes sexuales. 10-12; Alameda 852.

Dr. CROIZET
Profesor de la Facultad de Medicina. Regresó de Europa. Consultas 1-3. Dieciocho 191. Tel. 637.

Dr. LEON CHONCHOL
Medicina general. Rayos X. Sífilis, piel, venéreas. Consultas 2-5. San Antonio 40.

LABORATORIO CLINICO
de los doctores O. Letelier G., W. Fernández B. y R. Herrera V., San Antonio 451. Cas. 2886. Tel. 3692. Leche, desgarros, etc. Cultivos. Autovacunas. Exámenes parasitológicos. Tumores.

DR. E. DAVILA M.
Estudios Europa. Medicina interna. Laboratorio, de 5 a 7. Castro 31.

IGNACIO DIAZ MUÑOZ S.
Medicina general, vías urinarias. Exámenes completos sangre, orina, 2.30-4.30. Bandera 574. Tel. 2424.

Dr. CASTAÑEDA IGLESIAS
Ex-médico residente Hospital Niños. Trasladóse Compañía 1839. Teléfono 264. De 1 1|2 a 3 1|2.

Dr. CARLOS DOREN N.
Enfermedades de señoras. Cirugía. Monjitas 536. Teléfono inglés 2571. Consultas: de 1 a 4.

Dra. JULIA CLAVERIA
Medicina general. Niños, tratamiento del asma. Consultas: 1-3. Castro 107.

Dra. JUANA DIAZ MUÑOZ
Especialista enfermedades señoras y niños. 4-6. Delicias 858. Tel. 1715.

Dr. ROBERT DE LA MAHOTIERE
Estudios París, Berlín, Médico Hospital San Juan de Dios. Especialista enfermedades corazón. Electro cardiografía. Rayos X (Ortodiagrafía). Poligrafía. Compañía 1973. De 3 1|2 a 5. Casilla 3343.

Dr. DIMITSTEIN
Agustinas 1308, esquina Teatinos. Rayos X. Medicina general, especialmente: corazón, pulmón, estómago e hígado. 1-4. Teléfono 3848.

Dr. DIAZ VELASCO
Medicina interna, niños, sífilis. 2 a 4. Vergara 474. Tel. 236 Parque.

DR. RODRIGO DONOSO GARTE
Medicina interna. Consultas: 5.30-7. Santo Domingo 1477. Teléfono 256.

DOCTOR GEORGES DAUBAS
Consultas 2-4 1|2. Amunátegui 36. Teléf. Ingl. 3679.

DR. DODDS
Cirugía huesos, injertos óseos; cirugía cráneo-cerebral, de la médula, y nervios. Estudios EE. UU. Europa. 21 de Mayo 578.

DR. ESPINA
Rayos X. Medicina interna. Estudios Europa. Delicias 1228, esq. Gálvez. Teléf. 2102. De 1.30-4.

DR. FUENZALIDA CORREA
Cirugía, ginecología, partos. Merced 663. De 1-3.

DR. FUENZALIDA BRAVO
Profesor, éxito enfermedades de niños. Merced 560. Teléf. 1721. 2-4.

DR. FONTECILLA
Estudios en Europa. Afecciones pulmonares y nerviosas. Rayos X. Delicias 1626.

DR. GARCIA COLLAO
Ojos, nariz, garganta y oídos. San Antonio 148. De 4-6.

DR. ENRIQUE GONZALEZ E.
Estudios Europa, especialmente estómago, intestinos, hígado, diabetes, obesidad, reumatismo. Ejército 644. De 1-3.

Dr. Carlos Garcés Baeza
Delicias 1276. Teléf. 3747
Laboratorio Clínico, Rayos X. Medicina interna. De 1 a 5.

DOCTOR GIANELLI
Estudios Europa. Sífilis. Piel. V... Consultas 21 de Mayo 562. Co...

DR. ARISTIDES GONZALEZ O.
Profesor extraordinario. Obstetricia, enfermedades señoras, 1-3. Casilla 1551. Teléf. 2789. Agustinas 629.

DR. GREENE
Regresó Europa. Cirugía, Ginecología. San Martín 509, esquina Catedral. 2-4. Teléf. 2860.

GONORREA E IMPOTENCIA
Debilidad vital y gonorrea con sus afecciones prostatitis, supuraciones, por más crónicas que sean curan en pocos días, garantidas. Sistema nuevo. Dr. Winkelmann, 2 a 5. Alameda 880. Regresó de Alemania.

Dr. GARCIA DOMINGUEZ
Medicina general. Enfermedades señoras. De 2-5. San Martín 453.

Dr. FELIX DAZA BRANTES
Medicina interna. De 2 a 6. Pensionado de San Vicente.

A. ICAZA BARROS
Médico Cirujano
Santo Domingo 739. Teléf. 2809.

DR. CARLOS A. ILLANES B.
Medicina interna y enfermedades de niños. De 3-6. Castro 176.

DR. ALEJANDRO INFANTE
Enfermedades niños, médico Hospital de Niños San Luis. Consultas: 2-4. Delicias 233.

DR. ROBERTO JARAMILLO
Ejército 707. Teléfono 142. Parque.

ENFERMEDADES DE LA PIEL
Sífilis - Radioterapia
Dr. FELIX GROHNERT B.
De 2 a 6. Castro 238

DR. AGUSTIN INOSTROZA
Cirugía y Ginecología. Sífilis. De 4-6. Puente 583.

DR. GUSTAVO JIRON L.
Cirugía y Ginecología. Vergara 65. De 2 a 3.

RICARDO KUSCHEL S.
Cirugía general. De 3-4, excepción Sábados. Merced 138. Teléfono 1344.

DR. A. KORNER ANDWANTER
Estudios en Estados Unidos. Cirugía, ortopedia. Consultas: 2-4. Santo Domingo 623.

INSTITUTO RADIOLOGICO
Radioscopia, radiografía, radioterapia.

DR. ADOLFO KLAPLAN
Estudios Estados Unidos y Europa. Compañía 1429.

INSTITUTO SANITAS
Agustinas 1955 - Teléf. 2438
Laboratorio, Autovacunas, Rayos X. Radioterapia profunda. Luz Ultravioleta, Aplicaciones eléctricas, inhalatorio de Radium. Baños de ácido carbónico. Diatermia, Ortopedia.

DOCTOR LAVAL
Medicina interna.. Amunátegui 31. De 4-6. Domicilio: Cochrane 340.

Dr. H. LEA PLAZA
Regresó de Europa. De 2-5. Claras 693. Teléf. 3880.

DR. LABRA LETELIER
Nariz, garganta y oídos. Consultas de 2-5. Compañía 1361.

DR. TEODORO LEIBLE
Enfermedades nerviosas. Medicina interna. Rayos X. Lunes, Miércoles, Viernes, 5-7; Martes, Jueves, Sábados 2-4. Olivos 794.

DR. LOIS
Trasladóse San Pablo 1236. Medicina. Cirugía, Inyecciones intravenosas. 1-4.

DR. ARMANDO LEON I
Cirujano
Compañía 1909. De 1-3. Teléfono 3846.

DRA. CORA MAYERS
Estudios Europa. Enfermedades niños y Ginecología. Ahumada 49. De 4-6. Teléf. 711.

DR. MORALES VILLABLANCA
Jefe Policlínica. Piel, sífilis, venéreas, 3-6. Galería Alessandri 24. Regresó..

Dr. JUAN MARIN
Consultas: Amunátegui 85, de 4.30 a 6| Domicilio: Nataniel 149.

DR. MEZA OLVA
Estudios Europa, Medicina interna, sífilis, 4 a 6. Dieciocho 268. Teléfono 1769. Domicilio: V. Mackenna 955. Teléfono Santa Elena 9.

DR. ITALO MARTINI E.
Ojos, oídos, nariz y garganta. Delicias 1164. De 2 a 4 P. M.

DR. JUAN MONTENEGRO M.
Enfermedades de niños. Compañía 1770. Teléfono 2120.

PROF. E. MUÑOZ PAL.
Cirugía general. Dieciocho 250. De 3 a 4.

DR. MALBRAN
Enfermedades mentales y nerviosas. De 2 a 6. San Antonio 584.

DR. MOUAT S.
Ginecología, partos, ex-jefe Clínica Ginecológica Dr. Korner. Brasil 25. De 1 a 4.

MANUEL MORENO
Medicina general. Particularmente pulmón, estómago, intestinos. Tratamiento especial tuberculosis pulmonar. Estudios Europa. San Francisco 135. 2 1|2 a 4 1|2.

DOCTOR MUJICA
Profesor enfermedades vista. Ojos artificiales. Consultas: 10 a 12, y 1 1|2 a 3. Recoleta 868.

DR. MELENDEZ
Medicina interna. Sífilis. Merced 778, de 3-5. Domicilio: Sazie 2007. Teléfono 2246.

DRA. MAGDALENA NEIRA
Medicina interna y señoras. Consultas: de 2 a 4. Delicias 145.

DR. MORAGA FUENZALIDA
Medicina y Cirugía de niños. Cochrane 118. Teléfono 2804. De 1 a 3.

DR. NUÑEZ ZAMORA
Martes, Jueves, Sábado, 2-5. Matucana 239. Teléfono 291, Estación.

Dr. GMO. MORALES BELTRAMI
Médico-jefe Policlínica "El Buen Samaritano". Catedral 2257, de 1-3.

DR. OBREGO PUELMA
Médico Hospital San Juan de Dios. De 1 1|2 a 3 1|2, Agustinas 1314.

DR. OHLERICH
Titulado Alemania, Chile, Medicina interna, enfermedades de niños. Teléfono 332. Catedral 1483.

DR. LUIS OPAZO F.
Jefe Policlínica Niños. Prof. Sanhueza. Compañía 2831. De 1-3.30.

Dra. ERNESTINA PEREZ
Estudios en Europa. Consultas de 10 a 12 y 2 a 4. Alameda 540.

DR. GUILLERMO PUELMA
Vicuña Mackenna 171. Teléfono 431. De 3 a 4.

DR. MARCIAL PARADA
Oídos, nariz, garganta. De 3 a 5. —Santo Domingo 831. Teléf. 1859..

DR. ALBERTO PANATT
Jefe Policlínica Prof. García Guerrero. Medicina general. Sífilis. 1.30 a 4. Teléf. 1211. Huérfanos 1819.

DR. PATIÑO MAC-IVER
Medicina interna, Niños. Sífilis, Libertad 448. De 2 a 5.

DR. DAVID PULIDO I
Enfermedades niños. Santo Domingo 1790. Teléfono 2152. De 1 a 4.

DR. PRUNES
Estudios en Europa, Jefe de Clínica: Piel, Sífilis, Venéreas. Merced 490. Casilla 2894.

DR. RICARDO PERALTA G.
Cirugía general, especialmente de niños. Compañía 1606.

PROFESOR PARDO
Cirugía y enfermedades de señoras. Consultas: 2 a 4. Ejército 119.

DR. PANTOJA
Corazón, pulmón, estómago, sífilis. 2-4, 7-8. Tel. 574. Sto. Domingo 1036.

DR. RAFAEL PEÑARANDA R.
Especialidad corazón, estómago, hígado, riñón, sífilis, venéreas. Llamados nocturnos. 3-4. Catedral 1988.

PROFESOR DR. SOTO PARADA
Laboratorio Clínico. Moneda 1035. De 2 a 6.

DR. EMILIO PETIT
Cirugía General, vías urinarias. Consultas: Dieciocho 128.

DR. JULIO PAREDES P.
Especialmente enfermedades señoras. Ginecología y cirugía abdominal. 2 a 4. Amunátegui 33.

DR. QUIROGA
Enfermedades nerviosas y mentales. Puente 583. Consultas de 2 a 5.

DR. EDUARDO DE RAMON
Cirugía. Enfermedades señoras. De 1 a 3. Agustinas 1606. Teléfono 3623.

DR. ALBERTO RAHAUSEN J.
Carmen 47. De 4-6. Tel. 3022. Riquelme 47. De 1-4. Teléf. 1642.

DR. JOEL RODRIGUEZ F.
Estudios Europa, Medicina interna. Especialmente estómago, intestinos. Rayos X. De 2-4. Amunátegui 539. Teléfono 2810.

DR. SUAREZ ALVAREZ
Oculista, jefe clínica oftalmología: 1-3. Santo Domingo 1344.

DR. SCHWAZENBERG L.
Enfermedades niños. Merced 186.— Teléfono 1344.

DR. STUARDO
Estudios Europa. Enfermedades niños. 1 a 4. Moneda 1526. Tel. 2245.

DR. SANTANDER
Estudios Europa. Corazón, riñón, sífilis, especialmente estómago, intestinos. Rayos X. Laboratorio. Alameda 2079. De 2 a 5.

DR. OSCAR PERALTA C.
Medicina general. Enfermedades señoras. Rayos X. Laboratorio. Delicias 1276. Teléfono 3747. De 1 a 2½. Residencia: Prat 671. Teléfono 194.

DR. MARCO A. SEPULVEDA R.
Laboratorio: Bandera 736. Teléfono 233. Exámenes completos: Sangre, orina, esputos, etc. Cultivos. Autovacunas. Abierto a toda hora.

DR. HELLMUTH SIEVERS W.
Médico-cirujano. Domicilio: Molina 632. San Antonio 275, 2 a 3½.

GABINETE DE MECANOTERAPIA
Instituto Superior de Educación Física. Monrandé 750. El gabinete estará a cargo del doctor H. Sievers. Consultas: Martes, Jueves y Sábado. De 4 a 5.

DR. STOLTING
Oculista. Médico recibido Alemania y Chile. Compañía 1392. De 3 a 5.

DR. TORRES TORRES
Jefe Clínica Prof. Korner. Enfermedades señoras. Catedral 1249. De 2 a 5.

DR. VEGA MACHER
Exclusivamente pulmón. Nataniel 109. 2-3½. Lunes, Miércoles y Viernes.

DR. JAIME VIDAL
Ex-Director Sanatorio San José, enfermos pulmón. Puente 557, de 3 a 6.

L. VALENZUELA DIAZ
Medicina general. Sífilis. Rayos X. De 2 a 5. Catedral 2160.

DR. VIVES BRAVO
Estudios Europa. Enfermedades niños, 2 a 4. Tel. 2896. Monjitas 317.

DR. VARGAS SALCEDO
Cirujano. Martes, Jueves y Sábado. 2 a 5. Teatinos 354. Teléf. 1060.

DR. G. E. VIDAL S.
Consultas: 4 a 6. Delicias 2646. Teléfono 245, Estación.

PROFESOR VARGAS SALCEDO
Cirujano. Martes, Jueves y Sábado. 2 a 5. Teatinos 354. Teléfono 1060.

DR. YAÑEZ G.
Regresó de Europa. Piel, Sífilis, Venéreas. Delicias 865.

DR. VICUÑA HERBOSO
Ayudante Clínica Prof. García Guerrero, medicina interna. Especialmente enfermedades corazón. Martes, Jueves, Sábado, de 2½ a 4½. Almirante Barroso 270. Teléfono 1053.

DR. MAURICIO WEINSTEIN
Piel, Sífilis, y Venéreas. Radioterapia y Luz Ultravioleta. Especializado en Europa. Agustinas 1357. De 2 a 5.

DR. WAUGH ALDUNATE
606-914. Estudios Europa. Medicina interna, Venéreas, Sífilis, Reacción Wassermann. 2-4½. Compañía 1853.

DR. WIREN
Oídos, nariz, garganta. Compañía 1606. De 2 a 3.

DENTISTAS

DR. RUBEN BUSTOS
Graduado en "Philadelphia Dental College". Larga experiencia profesional. Catedral 1280.

DR. CLODOMIRO CONTRERAS
San Antonio 451. Teléfono 3692. Horas: 9-11 y 2-6.

DR. CERDA LOPEZ
Dentista, Santo Domingo 849. Especialmente Coronas, Puentes, Porcelana. Hora fija.

DOCTOR GALLARDO GONZALES
Cirujano Dentista. Estudios Philadelphia. Consultas diurnas y nocturnas. Echaurren 26. Regresó.

PEDRO MENDEZ
Huérfanos 782. (Precios antiguos). Estudios Estados Unidos, Europa.

MUÑOZ LOBOS HNOS.
Extracciones sin dolor. Somnoforme, puentes, placas, tratamientos rápidos. San Diego 307-442.

DOCTOR ROGAT
ESPECIALISTA PIORREA-ALVEOLAR
ENCIAS SUPURANTES
DIENTES MOVIBLES
BOLSA COMERCIO OF. 212-213.

CLINICA DENTAL
Doctor Valenzuela Basterrica
Unica clínica atendida por médico doctor Alberto Rahausen. Cirugía general de 2 a 4. Cuatro dentistas especialistas, de 9 a 7. Riquelme 47. Teléfono 1642.

RAFAEL URQUIETA S.
Dentista. Agustinas N.o 853.

NICOLAS RODRIGUEZ P.
Dentista
Ayudante clínica operatoria Escuela Dental. Nataniel 159.

DR. F. DE PETRIS P.
Dentista, Galería Alessandri N.o 25. Trabajos rápidos, sin dolor. Teléfono 156.
5-Dic.

VIRGILIO ACUÑA M.
Cirujano-Dentista. Ayudante Clínica Operatoria Escuela Dental. Huérfanos 2796.

CESAR VACCARO F.
Dentista.—Ayudante Clínica Operatoria Escuela Dental. Trasladóse: Compañía 1053.

VETERINARIOS

SCHMIDT HERMAN
Enfermedades animales en general, llamados domicilio. San Antonio 457. Teléf. 3649.

ARQUITECTOS

EDUARDO TASSO
Construcciones, transformaciones y reparaciones. Honorarios: 8 por ciento. Planos, Presupuestos. Morandé 440.

MATRONAS

ROSENDA CASTRO DE TERRY
Recibe pensionistas; inyecciones. Atención especial. Cochrane 1259.

CLINICA PRIVADA DE OBSTETRICIA
Señora Reyes, matrona ginecologista. Establecimiento moderno. Atendido por dos cirujanos especialistas. Recibe enfermas todas partes del país. Partos. Precios moderados. Consultas gratis. Esmeralda 636.

ANA VILLAVICENCIO
Trasladó su consultorio a Prat 614.

CLINICA GINECOLOGICA
Mercedes Darrigrandi, partos, curaciones, inyecciones. Trabajo doctores especialistas. Cumming 789.

ANA G. VARGAS BARRERA
Partos. Recibe pensionistas. Cochrane 985.

MATRONA ERAZO
Huérfanos 2460, entre García Reyes y Bulnes. Gran pensionado particular. Partos, atendidos especialmente por su propietaria o médicos, a elección de la enfermas. Enfermedades de señoras, atendidas por médicos especialistas. Pensionistas. Inyecciones, atiende a domicilio.

Mme. E. FRAGNAUD
Matrona francesa. Manuel Rodríguez 647, entre Sto. Domingo y Rosas.

"MATERNIDAD PARTICULAR"
Partos desde 50. Pensionistas meses, curaciones, flores blancas, inyecciones, baños. Consultas gratis. Turno permanente: Arturo Prat 614.

SARA OSORIO DE GONZALEZ
Pensionado particular para partos, curaciones internas. Asistencia domicilio. Rosas 1727.

PENSIONADO CRUZ ROJA
Emma de Torres, matrona llegada Buenos Aires. Atiende en su clínica enfermas, partos desde $ 100. Recibe pensionistas en espera. San Diego 360.

PENSIONADO "DRA. VICENTINA"
Recibe enfermas, meses, días. Asistencia completa, partos, $ 50. Turno permanente. San Diego 57.

PENSIONADO PARTICULAR
Mercedes Rojas, matrona. San Diego 930. Recibe pensionistas de todas partes del país. Partos, inyecciones. Curaciones internas. Atiendo consultas por cartas. Consultas gratis. Precios módicos.

CARMELA TORO G.
Partos. Asistencia toda hora. Recibe enfermas. Matucana 64°.

INFORMACIONES CABLE

DE NUESTROS CORRESPONSALES ESPECIALES, VIAS EASTERN Y HALL AMERICA CABLES, INC., DE "THE UNITED PRESS"

AYER SE INAUGURO EN LAUSANNE LA CONFERENCIA DE PAZ DE ORIENTE

EL NUEVO PARLAMENTO BRITANICO INICIO AYER SUS FUNCIONES, ASUMIENDO LOS LABORISTAS LA DIRECCION DE LA OPOSICION

WILHELM CUNO PRESENTA AL PRESIDENTE EBERT LA LISTA DE LOS MINISTROS QUE PIENSA INCLUIR EN SU GABINETE

GRAN BRETAÑA

Mr. WITLEY ES ELEGIDO PRESIDENTE DE LA CAMARA DE LOS COMUNES

LONDRES, 20.— La Cámara de los Comunes eligió presidente a Mr. Witley. Esta designación fué recibida con grandes aclamaciones.—(Havas).

EL PARTIDO LABORISTA ASUME LA DIRECCION DE LA OPOSICION EN LA CAMARA DE LOS COMUNES

LONDRES, 20. — Mr. Clynes asumió la dirección de la oposición en la Cámara de los Comunes. Esta es la primera vez en la historia que el Partido Laborista asume dicha posición.—(U. P.)

MARCONI MEJORA DE LA INFLUENZA

LONDRES, 20.—Se anuncia que Marconi mejora en forma satisfactoria de la influenza que le aqueja desde hace un mes, habiéndole producido complicaciones bronquiales.—(U. P.).

INAUGURACION DEL NUEVO PARLAMENTO

LONDRES 20.—A la hora indicada se inauguró el nuevo Parlamento británico. Una compacta multitud aclamó al Premier Mr. Bonar Law.—(U. P.)

EN LA CAMARA DE LOS COMUNES

LONDRES, 20.— Parte de la Cámara de los Comunes aclamó a Mr. Bonar Law. Los laboristas aplaudieron a Clynes. Después visitaron la Cámara de los Lores.—(Havas).

EL NUEVO LORD CHAMBELAN

LONDRES, 20.—El Rey aprobó el nombramiento del conde Cramer como Lord Chambelan. —(U. P.)

AYER, A LAS 2.45, SE INAUGURO EL NUEVO PARLAMENTO

LONDRES, 20. — A las 2.45 de la tarde de hoy inaugurará sus sesiones el nuevo Parlamento, prestarán juramento sus nuevos miembros y será elegido presidente de la Cámara de los Comunes.

El Jueves iniciará verdaderamente sus actividades, siendo el principal asunto sometido a su consideración, la ratificación del Tratado anglo-irlandés, cuya discusión se iniciará en la próxima semana.—(U. P.)

Los estudiantes españoles insisten en pedir la destitución del Director del Orden Público, Millán Prieto

ESPAÑA

LA CUESTION DE LAS RESPONSABILIDADES DEL DESASTRE DE MARRUECOS en la Cámara de Diputados

MADRID, 20.—Reina gran expectación por imponerse del comienzo de la discusión, en el Congreso, de la cuestión de las responsabilidades en el desastre de Marruecos.

A la sesión de mañana asistirá la mayoría de los Diputados.

Antes de la discusión será planteada la cuestión de Bugallal, preguntándose a la Cámara si continúa presidiendo. En caso contrario ocupará su asiento de Diputado para contestar las alusiones a su persona.—(U. P.)

LOS REPRESENTANTES DE LAS JUNTAS DE DEFENSA SOLICITAN AUDIENCIA DEL REY

MADRID, 20.—Los jefes y oficiales de la Junta de Defensa, previa consulta al Ministro de la Guerra que les dió la autorización del caso, solicitaron una audiencio del Rey, quien recibirá separadamente a los representantes de las juntas.—(U. P.)

LOS HIJOS DE RUBEN DARIO SE DIRIGEN A NICARAGUA

MADRID, 20. — Los hijos de Rubén Darío se fueron a Nicaragua para conocer la tumba de su padre.

El Gobierno nicaragüense invitó a la viuda del poeta y se prepara a tributarle un cariñoso homenaje.

El hijo de Rubén Darío, a pesar de contar solamente 15 años de edad, siente la poesía, considerándose esto como una herencia de su padre.—(U. P.)

FELICITACIONES AL PREMIER SANCHEZ GUERRA

MADRID, 20. — Romero de Torres dirigió el siguiente telegrama a Sánchez Guerra: "Al pisar tierra española felicito al paisano y gobernante que restableció la disciplina".—(U. P.)

LOS ESTUDIANTES INSISTEN EN LA DESTITUCION DE MILLAN PRIETO

MADRID, 12. — La Asamblea de Estudiantes insiste en la destitución del Director de Orden Público, habiéndose recibido adhesiones de las provinciaos y de los estudiantes españoles de la Universidad de Lovaina.—(U. P.)

TEMPORAL EN MARRUECOS

MELILLA, 20. — Un fuerte temporal se ha desencadenado sobre la región, quedando inundados los diferentes barrios de la ciudad y quedando la plaza incomunicada con las otras posiciones españoles.

Los destrozos causados por el temporal son cuantiosos y se extienden a toda la zona de Tetuán, dedicándose las tropas peninsulares a repararlos.—(U. P.)

SESION EN HONOR DEL PRINCIPE DE MONACO EN LA ACADEMIA REAL

MADRID, 20. — En la Academia Real se celebrará una sesión pública en homenaje al príncipe Alberto de Mónaco, detallándose en aquella ocasión el aporte del príncipe a la ciencia oceanográfica. —(U. P.)

EL MINISTRO DE GUERRA OFRECE UN BANQUETE A BURGETE

MADRID, 20.—El Ministro de Guerra ofreció un banquete al general Burguete, quien regresará pronto a Melilla.—(U. P.)

CHECOESLOVAQUIA

PUBLICACION DE UN TRATADO CON SURESLAVIA

PRAGA 20.—Se publicó el tratado tchecoeslovaco-yugoeslavo, que se firmó el 31 de Agosto.—(Havas).

CHINA

EL GABINETE PRESENTA SU DIMISION

PEKIN, 20. — El Ministro de Finanzas ha sido arrestado. El Gabinete presentó su dimisión.—(Havas.)

BRASIL

AMNISTIA A LOS REVOLUCIONARIOS DE JULIO ULTIMO

RIO JANEIRO, 20.— Circulan rumores de que el Gobierno concederá amnistía general a los revolucionarios de Julio último.—(Havas).

GANADORES

El mejor Cigarrillo Habano.

60 cts. PAQUETE

IRLANDA

ERSKINE CHILDERS NO HA SIDO EJECUTADO

DUBLIN, 20.—La noticia de la ejecución de Erskine Childers ha sido desmentida de fuente autorizada.

Los miembros del Gobierno se niegan a informar si Erskine Childers ha sido o no condenado a muerte.—(U. P.)

LA HUELGA DEL HAMBRE DE LAS HERMANAS DE MAC-SWINEY

DUBLIN, 20. — La hermana del ex-alcalde de Cork, Maru Mac-Swiney, continúa la huelga del hambre e igual actitud ha asumido su herma a Ana.

En la puerta de la Cárcel se reunionan numerosas mujeres que simpatizan con las huelguistas.—(U. P.)

ALEMANIA

LA CRISIS MINISTERIAL SE MANTIENE

BERLIN, 20. — La prensa se muestra pesimista respecto de la solución de la crisis ministerial y teme que quede sin solucionar. —(Havas).

EL SEÑOR CUNO CONTINUARA SUS GESTIONES PARA ORGANIZAR GABINETE

BERLIN 20.—A pedido del Presidente Ebert el señor Cuno continuará sus gestiones para formar un Gabinete sin carácter político, a consecuencias de las dificultades opuestas por los jefes de los partidos.—(Havas).

ENSAYOS DE UN DESLIZADOR

BERLIN 20.—En el Aeródromo de Fuhbuttel un deslizador logró elevarse desde un terreno plano.—(Havas).

LA SITUACION POLITICA DE CUNO

BERLIN, 20. — Se cree que Wilhem Cuno tendrá éxito en sus gestiones para organizar el Gabinete, contando el nuevo Gobierno con el apoyo del Volk, parte de los centristas y de los demócratas, dependiendo su existencia de la actitud de los nacionalistas, si bien éstos, en general, no se han demostrado partidarios del programa de reparaciones alemán, expuesto en la última nota dirigida a la Entente y que es la base de la política de Cuno.

Visto lo que precede, la situación de Cuno es sumamente delicada y se cree que su Gabinete no tendrá larga vida.

Es indudable que los socialistas se opondrán al Gabinete. —(U. P.)

EL PROBABLE GABINETE ALEMAN

PARIS 20.— El corresponsal de la Agencia Radio en Berlín, comunica que Wilhem Cuno ha presentado al Presidente Ebert la siguiente lista para formar el Gabinete:

Vice-Canciller y Ministro de Justicia, Heime.

Ministro de Relaciones Exteriores, Sthamer.

SEÑOR WILHEM CUNO

Ministro del Interior, Kardorff.

Ministro de Alimentación, Rabethoge.

Ministro de Economía y Tesoro, Raumer.

Ministro de Trabajo, Brauns.

Ministro de Comunicaciones, Groener.

Ministro de Correos, Stingl.

Ministro de Defensa, Geßler.

Secretario de Estado de la Cancillería, Hamm.

Secretario de Estado de Economía, doctor Brandt. (U. P.)

Para conservar frescos en tiempo de calor

POSTRES, CREMAS, LECHE, BEBIDAS, ETC.

Nada que iguale por sus sorprendentes resultados a los refrigeradores

"White" "Frost"

Además de ser de inmejorable construcción y hermosa presentación, son muy económicos.

Consulte nuestros ULTIMOS PRECIOS en los diferentes tamaños. Son muy ventajosos.

DEPARTAMENTO SANITARIO DE

Morrison & Co.

Ahumada 65-77 :-: Santiago

Compañía de Tranvías, Luz y Fuerza Eléctrica DE VALDIVIA

(SOCIEDAD ANONIMA)

CAPITAL SOCIAL: $ 5.000.000

DIVIDIDOS EN 250,000 ACCIONES DE $ 20 CADA UNA

DIRECTORIO:

Presidente, Sr. Carlos Werner — Francisco Bulnes Correa
Vice, Ingeniero Sr. Horacio Valdés — Adolfo Oettinger
Directores, señores: — Pablo Hoffman
William E. Wotherspoon — Federico Roddoehl, y
Manuel Ossa Sainte Marie

Director-Gerente: Ingeniero Sr. Rafael Torreblanca

NOTARIA: Manuel Gaete Fagalde.

BANCO: Banco de Chile.

GERENCIA: GALERIA ALESSANDRI 30

CASILLA 3952 — SANTIAGO

EL TERREMOTO DE CHILE EN EL EXTERIOR

LAS DAMAS ARGENTINAS LLEVAN REUNIDOS CUARENTA MIL NACIONALES

BUENOS AIRES 20.— La colecta de las damas en favor de las víctimas del terremoto de Chile asciende a la suma de cuarenta mil pesos. Se cree que en el curso de esta semana aumentará considerablemente.

La comisión de caballeros y la Liga Patriótica apuran sus trabajos dirigidos a este mismo objeto.

En la lista abierta en el Banco de la Nación se han recibido hoy valiosos aportes y también pequeñas cantidades. — (Especial).

AGRADECIMIENTOS A M. MILLERAND

PARIS 20.— El Ministro de Chile agradeció a M. Millerand su condolencia por la catástrofe de Atacama.—(Havas).

LA COLONIA CHILENA EN PARIS ORGANIZA UN COMITE DE SOCORROS

PARIS 20.—La colonia chilena organizó un comité de socorros para auxiliar a los damnificados de Chile.—(Havas).

COLECTA EN LAS ESCUELAS PRIMARIAS ARGENTINAS

BUENOS AIRES, 20. — El Consejo Nacional de Educación concedió permiso a todas las escuelas primarias para efectuar una colecta en el mismo día a favor de los damnificados de Chile, como un acto de solidaridad de los maestros y escolares argentinos.—(Havas.)

LA LABOR DE LAS DAMAS ARGENTINAS

BUENOS AIRES, 20.—La comisión de damas que realiza la colecta a favor de los damnificados del terremoto de Chile, ha abierto una suscrición pública en una casa comercial de la calle Florida, en la que se reciben erogaciones desde la suma de veinte centavos.

La Comisión prepara una fiesta social que probablemente se realizará mañana. — (ESPECIAL).

ACTIVIDADES DE LA LIGA DE PROFESORES DEL BRASIL

RIO JANEIRO, 20.—La Liga de Profesores prosigue la colecta y recolección de donativos a favor de los damnificados del terremoto de Chile. Con este mismo objeto ha organizado una fiesta.—(HAVAS).

CONDOLENCIA DEL ATENEO DE MADRID

MADRID, 20. — Quinientos socios del Ateneo presentaron sus condolencias al Ministro de Chile con motivo del terremoto de Copiapó.—(U. P.)

ROGATIVAS POR LAS VICTIMAS

BUENOS AIRES, 20. — La Sociedad de Exploradores del Plata prepara una peregrinación hasta Luján, para hacer rogativas en favor de las víctimas del terremoto de Chile.

Más tarde iniciará una colecta a beneficio de los huérfanos chilenos.—(Havas.)

Todas las camiserías de Chile venden cuellos "CORONA"

Si en algunas no los encuentra, no sea débil aceptando otra marca. En la Camisería inmediata encontrará su favorita marca "CORONA"

CUELLOS CORONA DOUBLE WEAR

Un Modelo Para Cada Ocasión

BROOKLYN Altura, 3, 4 y 5 cms.

Exija la marca "CORONA" en cada cuello

SAL Dob'e Refinada

PRIMER PREMIO

En frascos marca "Gallo". En tarros marca "My-lord".

Es la única sal refinada de mesa que ha sido premiada en la Exposición Industrial.

PEDIRLA EN TODOS LOS BUENOS ALMACENES

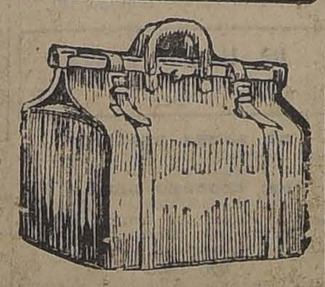

Por renovación de mercadería para la próxima temporada de Verano,

LA MALETERIA "EL FARO"

liquida las Cajas, Maletas, Maletines, Sacos, Sombrereras, etc., etc., de su almacén.

ESTADO 74

A menos del precio de costo

30-N.

Electricidad

Instalaciones de luz y fuerza ejecuta la

Casa Santiago Webb & Co.

Instaladores autorizados.

ESTADO 150-170

Casilla 1767.—Teléfono Inglés 3176-3177

AUTOMOVILES "VOISIN"

AVIONS - VOISIN

ISSY - LES - MOULINEAUX

FRANCIA

Ganadores de numerosos concursos, entre ellos el CIRCUITO DE STRASBURGO ocupando los tres primeros puestos (categoria - turismo).

En Subida, en Velocidad, en Consumo, en Elegancia.

Un solo puesto: EL PRIMERO

Tenemos actualmente en Exposición el último modelo en

AGUSTINAS 942

E. METTAIS UNICO REPRESENTANTE PARA CHILE

EL LABORATORIO CHILE

SANTIAGO

Participa a sus favorecedores de todo el país que ha obtenido en la actual EXPOSICION INDUSTRIAL el

GRAN PREMIO de HONOR

Unico en su grupo, y ha obtenido también :: :: por sus diferentes preparados :: ::

CINCO PRIMEROS PREMIOS

CON MEDALLAS DE ORO

GRAFICAS DEL EXTERIOR

AGENCIA HAVAS. — LOS ORIGINALES DE TODOS LOS CABLEGRAMAS QUE SE INSERTAN EN ESTA SECCION, ESTAN A DISPOSICION DEL PUBLICO EN ESTA IMPRENTA

ITALIA

EL ONOMASTICO DE LA REINA MARGARITA

ROMA, 20.—Toda la ciudad festejó con extraordinario entusiasmo el onomástico de la Reina Margarita.

En el cuartel del Regimiento de granaderos prestó su juramento el Príncipe Heredero de Italia. El Rey asistió a la oficialidad del cuerpo a un banquete en el Quirinal.—(Havas).

EL REY RECIBE EL COMITE EJECUTIVO DEL PARTIDO LIBERAL

ROMA, 20. — El Rey recibió al Comité Ejecutivo del Partido Liberal que le comunicó las miras políticas del movimiento liberal.

El subsecretario, Rocco, manifestó que sus correligionarios en el Gobierno se mantendrán inflexibles pidiendo plenos poderes que les permitan llevar a cabo las reformas tributaria y burocrática.—(U. P.)

INAUGURACION DE UN TUNEL FERROVIARIO EN SAN REMO

SAN REMO, 20. — El subsecretario, señor Sardi, inauguró el nuevo túnel del ferrocarril en los alrededores de esta ciudad y luego se trasladó a Ventimiglia, donde inauguró la bandera fascista.—(U. P.)

MUSSOLINI EN MILAN

MILAN, 20, — Musolini, a su paso por esta ciudad, ha sido muy aclamado. Visitó a su familia y luego pasó revista a los fascistas de los alrededores en la estación.—(U. P.).

EL PRINCIPE HEREDERO PRESTA JURAMENTO A LA BANDERA

ROMA, 20. — El heredero de la corona prestó juramento a la bandera como teniente primero de granaderos.

En seguida el Rey ofreció un almuerzo en el Quirinal un almuerzo, al que asistieron, además de 200 oficiales de granaderos, los generales Díaz, Caviglia y Badoglio.—(U. P.)

CONSTRUCCIONES NAVALES EN ITALIA

ROMA, 20. — Se asegura que el Gabinete aprobó un crédito de 200 millones de liras destinado a la construcción de dos cruceros, cuatro destróyers y cuatro submarinos.—(U. P.)

EL ONOMASTICO DE LA PRINCESA MAFALDA

ROMA, 20. — La princesa Mafalda celebra hoy su vigésimo onomástico.—(U. P.)

ESTADOS UNIDOS

EL "SAMPAIO CORREIA" II REANUDA SU VUELO A RIO JANEIRO

PUERTO ESPAÑA, 20. — El Sampaio Correira II reanudó su vuelo a Río Janeiro, a las 10.30.—(U. P.)

EL CONGRESO SE REUNIRA HOY EN SESION ESPECIAL

WASHINGTON, 20. — El Congreso se reunirá en sesión especial mañana a mediodía, sobre todo para considerar el proyecto de subvención a la marina mercante.—(Havas.)

SE PRESENTA A LA CAMARA UNA ENMIENDA AL SOLDIER'S BONUS BILL

WASHINGTON, 20.— El representante Britten, de Illinois, presentó a la Cámara un proyecto enmendando el "Soldier's bonus bill" que consulta el pago del gasto que demande el cumplimiento de esta ley, mediante lo que produzcan los impuestos a los vinos, cervezas y champagne.—(Havas).

Mr. HARDING LEERA HOY PERSONALMENTE SU MENSAJE EN EL CONGRESO

WASHINGTON, 20.— El Presidente Harding leerá personalmente su mensaje, mañana a las 12.30 en el Congreso.—(Havas).

REUNION DEL CONGRESO

WASHINGTON, 20.—El Congreso se reunió a mediodía, suspendiéndose la sesión 13 minutos después.—(U. P.)

UN SENADOR RECIEN ELEGIDO RENUNCIA A SU INVESTIDURA

WASHINGTON, 20.— El Senador Mr. Newbery, cuya elección fué impugnada por Mr. Henry Ford, acusándole de haber comprado votos, renunció a su investidura, a pesar de que el Senado había hecho válida su elección.—(Havas).

EL AUMENTO DEL COSTO DE LA VIDA EN ESTADOS UNIDOS

NUEVA YORK, 20. — La Comisión Industrial anuncia que en la actualidad el costo de la vida es, en Estados Unidos, superior en un 87 por ciento al promedio anterior a la guerra.—(U. P.)

CONSTRUCCION DE UN POTENTE BARCO - VOLADOR

NUEVA YORK, 20. — La "Aero Marina Company" está construyendo en la actualidad un potente barco volador, con capacidad para diez personas, y con el cual tiene la intención de transportar a las regiones árticas, durante la próxima Primavera, una expedición de cazadores.—(U. P.)

LA EXCLUSION DE LOS BUQUES EXTRANJEROS EN EL COMERCIO DE CABOTAJE CHILENO

NUEVA YORK, 20. — En los círculos navieros se anuncia que, de la exclusión de los barcos extranjeros en el comercio de cabotaje en las costas chilenas, ha resultado un pronunciado aumento de las tarifas de carga, que varía de un 48 a un 76 por ciento, cuya consecuencia directa ha sido un aumento del precio de los artículos en todo Chile.—(U. P.)

EL GANADOR DE LA COPA TARGA FLORIO PARA AUTOMOVILES

PALERMO 20.—La copa Targa Florio, para automóviles, fué ganada por el corredor francés Boillot, que recorrió 432 kilómetros en siete horas, nueve minutos y siete segundos.

La máquina piloteada por Margarelli se volcó, resultando muerto el mecánico y Margarelli gravemente herido.—(Havas).

LAS ACTIVIDADES DEL KLUK-KUX-KLAN EN LUISIANA

WASHINGTON 20.—El Gobernador de Louisiana, Mr. Parker, ha venido a esta capital para conferenciar con el Presidente Harding y estudiar con él los medios de poner término a las actividades del Kluk-Kux-Klan cuyos esfuerzos van dirigidos contra la población extranjera y de color.

El Gobernador negó que viniera a solicitar el auxilio de las tropas federales.—(U. P.)

HACIA LA SOLUCION DEL PROBLEMA DE ORIENTE

Ayer se inauguró la Conferencia de Lausanne. — Francia, Gran Bretaña e Italia presentan un frente unido a los turcos. — El Gobierno de Angora envía instrucciones a sus delegados para que insistan en la abolición de las capitulaciones

ABDUL MEDJID EFFENDI HABRIA ACEPTADO EL CALIFATO

LA BIENVENIDA A LOS DELEGADOS A LA CONFERENCIA

LAUSANNE, 20.— Haab, dando la bienvenida a los representantes a la Conferencia de Paz, a nombre de Suiza, hizo notar la importancia histórica de esta paz que vendrá a restablecer el orden, la tranquilidad y prosperidad en la región del mundo que sirve de unión a dos continentes y que, desde la época legendaria, ha sido el teatro de los mayores conflictos mundiales.

Agregó que la solución que se alcance en esta conferencia será el último acto de la reciente guerra mundial e hizo notar que, en las negociaciones, estarán reunidos en torno de la misma mesa, los representantes de las dos más importantes religiones del mundo, manifestando la esperanza de que todos se acercaban a las negociaciones inspirados por el mismo espíritu de conciliación, paz y fraternidad que son la base de ambas religiones.—(U. P.).

EL ASPECTO DE LA SALA AL INAUGURARSE LA CONFERENCIA

LAUSANNE, 20.— La conferencia se reunió en uno de los salones del Kursaal, del cual habían sido retiradas las mesas de juego.

Los corresponsales tomaron asiento en un estrado detrás de la mesa desde la cual hablaron Haab, Ismet Bajá y Lord Curzon, mientras que al frente se había instalado tres mesas semi-circulares para los delegados y tras ellos, asientos para el público.

Después de una corta sesión pública, se anunció que, en adelante, habría dos sesiones diarias, secretas, en el castillo de Ouchy.—(U. P.)

LAS INSTRUCCIONES DEL GOBIERNO DE ANGORA

LAS INSTRUCCIONES DEL GOBIERNO DE ANGORA A LA DELEGACION TURCA

LAUSANNE, 20.—La delegación turca recibió del Gobierno de Angora un telegrama en el que se le dan instrucciones para insistir en la abolición de las capitulaciones, así como en la inclusión del ferrocarril de Karagatch a Adrianópolis en el territorio turco.

Ismet Bajá, en su discurso, manifestó que a raíz del armisticio y de acuerdo con los principios proclamados por el entonces Presidente Wilson, se creyó que el Tratado de Paz se celebraría sobre la misma base pero, durante los últimos cuatro años ha habido una serie de desilusiones y un millón de turcos sufrieron las mayores privaciones y pesares tanto desde el punto de vista material como político y moral, realizándose recientemente el último acto de la tragedia, pletórico en ataques, masacres, incendios y exterminios, pero, a pesar de todo, Turquía ha conquistado ahora su completa independencia y el derecho de obtener la paz en medio de las naciones inedpendientes, proponiéndose consolidar su posición durante la presente Conferencia. La tranquilidad y prosperidad solamente pueden obtenerse en un país cuando su independencia es ampliamente asegurada y respetada.—(U. P.)

LAS CONVERSACIONES INTERALIADAS EN LAUSANNE

LAUSANNE, 20. —Lord Curzon, M. Poincaré y Mussolini iniciaron sus conversaciones en el hotel Beau Rivage de esta ciudad. —(U. P.)

LA INAUGURACION DE LA CONFERENCIA DE LAUSANNE

LAUSANE, 20. — M. Poincaré visitó esta mañana al Presidente de la Confederación Helvética, señor Haab, quien presidirá la inauguración de la sesión pública de la Conferencia. —(Havas.)

LA VICTORIA DIPLOMATICA DE MUSSOLINI

LAUSANNE, 20.— Después de la victoria diplomática que obtuvo ayer al establecer la posición de Italia en la Entente, obligando primeramente a M. Poincaré y a lord Curzon a conferenciar con él en Territet y luego formulando un comunicado oficial que garantiza ampliamente la igualdad de los aliados en la solución del problema de Oriente, Mussolini llegó esta mañana a esta ciudad y reanudó su conferencia preliminar con sus colegas inglés y francés.

Se anuncia que lord Curzon presentó el programa británico completo para la solución de la cuestión de Oriente, programa que incluye diez puntos referentes a las cuestiones políticas y territoriales y cinco puntos referentes a las materias financieras y económicas.

Durante toda la conferencia de la mañana, los italianos sostuvieron la tésis de que la paz en Oriente solamente es posible mediante un completo equilibrio de los intereses de las potencias aliadas en Oriente.

La Conferencia oficial se inauguró a las 3.30 P. M.—(U. P.).

EL EX-SULTAN RESIDIRA EN FORTTINGUE

MALTA, 20.—El Sultán acompañado de un hijo de diez años y de tres personajes de su corte habitarán en Forttingue.—(Havas.)

LA REUNION PRELIMINAR DE LOS MINISTROS DE RELACIONES EXTERIORES ALIADOS

LUSANNE, 20.—La Conferencia preliminar terminó a la una de la tarde, dándose a la publicidad el siguiente comunicado oficial:

"Los tres Ministros de Relaciones Exteriores han continuado con el mismo espíritu de cordial comprensión, el intercambio de opiniones iniciado ayer y después se ocuparon del procedimiento de organización de la Conferencia cuya inauguración pública, a las 3.30 de la tarde, fué seguida de reuniones secretas."

Los aliados acordaron establecer un control de los despachos de prensa, con el propósito de imponerse de todos los mensajes que se envíen.—(U. P.)

POINCARE, LORD CURZON Y MUSSOLINI CELEBRAN UNA ENTREVISTA

LAUSANNE, 20.—M. Poincaré, Lord Curzon y Mussolini celebraron una entrevista que comenzó a las diez de la mañana y que terminó a la una de la tarde.

Como resultado de ella, se ha publicado el siguiente. comunicado oficial:

"Poincaré, Lord Curzon y Mussolini han llegado dentro del espíritu más cordial a un acuerdo del cambio de vistas preliminares iniciado ayer."

Se ocuparon, igualmente, del procedimiento que se adoptará en las cuestiones relacionadas con la organización de la Conferencia."—(Havas).

RESOLUCION DEL GOBIERNO KEMALISTA

CON MOTIVO DE LA FUGA DE ABDUL HAMID

CONSTANTINOPLA, 20.—El Gobierno de Angora telegrafió a Rafet Bajá anunciándole que a raíz de unas deliberaciones, el Gobierno kemalista había encargado a la Comisión de Asuntos Religiosos redactar una proclama deponiendo a Abdul Hamid, por haberse fugado bajo protección extranjera.—(Havas).

SE INICIA LA CONFERENCIA DE LAUSANNE

LAUSANNE, 20.—Se inició la Conferencia, bajo la presidencia de Haab.—(U. P.)

PALABRAS DE LORD CURZON EN LA CONFERENCIA DE LAUSANNE

LAUSANNE, 20.— Lord Curzon, que habló a continuación de Haab, declaró que la delegación británica, lo mismo que las demás, se compromete a tratar todas las cuestiones con el más sincero deseo de alcanzar una solución definitiva.

Rindió homenaje a Suiza, que facilita un terreno neutral, tranquilo y calmo en que será posible elaborar la solución del problema de Oriente.—(U. P.)

EL DISCURSO DE ISMET BAJA

LAUSANNE 20.— Ismet Baja, poniendo término a la serie de discursos, declaró que la paz y la tranquilidad de Oriente dependían de la completa independencia de Turquía.

Por su parte, Lord Curzon, en su discurso, hizo notar que esta era la primera Conferencia de Paz que se llevaba a cabo en país neutral.—(U. P.)

EL EX-SULTAN DE TURQUIA LLEGA A MALTA

MALTA, 20. — El crucero británico "Malaya", a cuyo bordo viaja el Sultán, entró al puerto.—(Havas.)

Cuando su Cabello

o bigote se ponen canosos debe emplear la

TINTURA

Instantánea Franço's

la única que devuelve en algunos minutos el color natural de la juventud, sea en negro, castaño o castaño claro.

SE VEDE EN TODAS LAS FARMACIAS

LA LIBRE ADMINISTRACION DE LOS TURCOS EN CONSTANTINOPLA

CONSTANTINOPLA 20.— En la reunión celebrada por los generales aliados con Rafet Bajá, éste insistió en que debía permitirse la libre administración de los turcos en Constantinopla.—(Havas).

EL SULTAN ES INVITADO A LA MECA

EL CAIRO 20.—El Rey de Hedjaz invitó al Sultán de Turquía a ir a La Meca.—(Havas).

ABDUL MEDJID HABRIA ACEPTADO EL CALIFATO

CONSTANTINOPLA, 20. — Se cree que Abdul Medjid Feffendi aceptó el Califato.—(U. P.)

NEGOCIACIONES EN FAVOR DE LA CONFERENCIA DE BRUSELAS

LAUSANNE 20.— Aprovechando la presencia de Mussolini en esta ciudad, los franceses han iniciado negociaciones extra-oficiales, para preparar la Conferencia de Bruselas a la cual Mussolini anunció que tenía intención de asistir.—(U. P.)

EL PROCEDIMIENTO QUE SE SEGUIRA EN LA CONFERENCIA DE PAZ

LAUSANNE, 20. — Los representantes aliados se pusieron de acuerdo para proponer a la ratificación de la Conferencia el procedimiento siguiente: la Presidencia se confiará por turno a un delegado inglés, francés e italiano; se constituirán tres comisiones y se creará una oficina de prensa franco - anglo - italiana.—(Havas.)

LA CONFERENCIA SESIONARA MAÑANA Y TARDE

LAUSANNE, 20. — La Conferencia celebrará reuniones privadas en la mañana y en la tarde.—(Havas.)

LOS TURCOS RECLAMAN LA PRESIDENCIA PARA UN DELEGADO FRANCES

LAUSANNE, 20. — Es probable que la delegación turca pida que si la presidencia no se confía exclusivamente a un delegado francés, todas las potencias representadas, inclusive Turquía, sean admitidas a presidir por turnos sucesivos los debates de la Conferencia.—(Havas.)

VENIZELOS LLEGA A LAUSANNE

LAUSANNE, 20. — A las 3.30 de la tarde llegó Venizelos, quien seguirá a título oficioso los trabajos de la Conferencia. — Havas).

BELGICA

MANIFESTACIONES ESTUDIANTILES EN GANTE

GANTE, 20.— Veinte mil estudiantes organizaron una manifestación solicitando que continúe funcionando la Universidad francesa en Gante.

Los elementos flamencos organizaron una contra-manifestación, produciéndose un choque entre ambas. La policía hubo de cargar, resultando varios heridos.—(U. P.)

MEXICO

LA SITUACION EN MEXICO

MEXICO, 20. — Se ha desarrollado en ésta una situación febril y los funcionarios declaran que la actitud de los Estados Unidos constituye una verdadera intervención en la legislación mexicana, creyéndose en algunas esferas políticas que su resultado sea apresurar la decisión referente a la legislación petrolera.—(U. P.)

EL MOVIMIENTO REVOLUCIONARIO EN EL PARAGUAY

Impresiones de los oficiales regulares que regresan del campo de operaciones

ASUNCION, 20.— Anoche llegó a esta capital el primer tren de pasajeros que salió de Iturbe después del combate de Cahi Puente y que trae combinación con el tren militar procedente del frente de operaciones.

Por este tren han llegado varios oficiales y a bordo con los que he tenido oportunidad de conversar respecto de las acciones libradas en los atrincheramientos de Cahi Puente.

Los informes que proporcionaron dichos oficiales confirman en todas sus partes lo anunciado ya respecto del desarrollo de las acciones, y todos aseguran que el golpe sufrido por los revolucionarios ha sido de importancia, pues si hubieran intentado resistir una hora más, ningún sedicioso habría quedado con vida, y emprendieron la fuga en el momento oportuno, cuando estaban amenazados de quedar completamente cercados por las fuerzas del ejército regular.

Manifiestan también los oficiales que al encontrarse entre dos fuegos el río Tacuari no advirtieron la llegada de las tropas regulares, y que al necontrarse entre dos fuegos, empredieron una fuga desordenada desde el momento en que vieron caer a su jefe el mayor Valenzuela.

Además, estiman que fué acertada la disposición tomada por el comando revolucionario, que resolvió retirar de las trincheras sus mejores tropas cuando tuvo noticia de la llegada de la división Estigarribia a retaguardia, para presentarle combate a orillas del río Tacuari, pues con ésto evitó que las trincheras fueran tomadas entre dos fuegos, lo que indudablemente habrían traído como consecuencia el aniquilamiento total del ejército sedicioso.

(Especial).

ARGENTINA

EL ENCUENTRO DE AYER EN BUENOS AIRES

EL EQUIPO ARGENTINO VENCE AL URUGUAYO POR UN GOAL CONTRA CERO

BUENOS AIRES 20.—El partido jugado ayer entre el Nacional de Montevideo y el Vervell's Old", de Rosario, en el cual los argentinos vencieron por un goal contra cero resultó un partido bueno e interesante, pues ambos equipos se desempeñaron con sumo acierto.

Los aficionados que concurrieron a presenciar el encuentro salieron gratamente impresionados por las bonitas incidencias que tuvieron oportunidad de observar.

El cuadro uruguayo, conocido ya del público, demostró una vez más ser un conjunto homogéneo y poderoso. Todas las líneas son armónicas y sus componentes tienen un amplio conocimiento de la misión que les corresponde desempeñar.

El conjunto de Rosario, en el cual actúan varios de nuestros jugadores internacionales, dió la impresión de ser un buen cuadro argentino, pero adolece de fallas bien visibles. Así, la línea media, a pesar de actuar con entusiasmo y eficacia, abandona con excesiva frecuencia su puesto, recargando de masiado a los zagueros.

El extremo izquierdo de la línea delantera desentona del resto de la misma y ayer no demostró, en momento alguno estar a la altura de sus compañeros, ni en la forma de realizar combinaciones ni en la de rematar los golpes finales; carece de energía y puntería.

Dirigió el encuentro el juez Emaffioli, quien estuvo desacertado e indeciso en sus fallos.

(Especial).

INCIDENTES EN UN PARTIDO DE FOOT-BALL

BUENOS AIRES 20.— Durante un partido de foot-ball jugado ayer entre los equipos "Atalant" y "Nacional" se produjo un gran tumulto. El público invadió la cancha. Hubo bofetadas y bastonazos, resultando numerosos contusos y dos heridos con arma blanca.—(Especial).

LA GRAN FALSIFICACION DE VALORES FISCALES

BUENOS AIRES 20.—El interventor de la Casa de Moneda, coronel Arroyo, trabaja activamente para esclarecer los procedimientos empleados por los falsificadores de estampillas. Se ha comprobado que en realidad éstos habían convertido la Casa de Moneda en una cueva de defraudadores. Parece que ninguna de las clases de valores que se imprimían allí había escapado a la voracidad de los falsificadores, desde el papel sellado, hasta los sellos de correos y las fajas para varios alcoholes.—(Especial).

URUGUAY

FALLECE EL DECANO DEL CUERPO CONSULAR

MONTEVIDEO 20.—Falleció en ésta el decano del Cuerpo Consular residente, don Matías Alonso.—(Especial).

IMPORTADORES ERRAZURIZ SIMPSON & Co EXPORTADORES
INGENIEROS CONTRATISTAS
LIMITADA
Casillas 715 - 2317 :-: HUERFANOS 1112 :-: Teléfonos 2713 - 2714
SANTIAGO DE CHILE
Importación general de maquinarias para centrales, talleres y toda clase de industrias, minas, salitreras, etc.

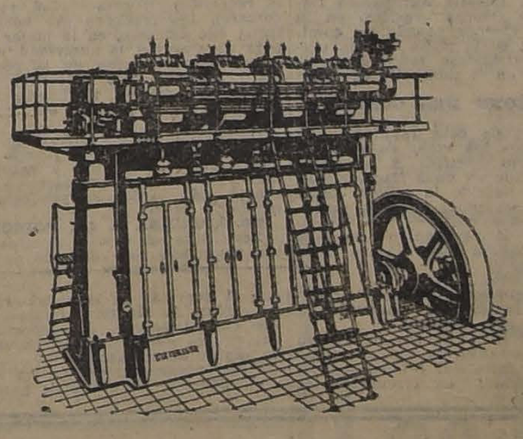

ESPECIALMENTE:
Maquinaria eléctrica "Westinghouse"
Motores Diesel, semi-Diesel, a gas pobre y de ciudad, a parafina, etc.
Motores a vapor y calderas
Turbinas hidráulicas
Bombas centrífugas
Compresoras, Perforadoras, Chancadoras, Molinos, Winches, etc.
Aparatos de radio-telefonía

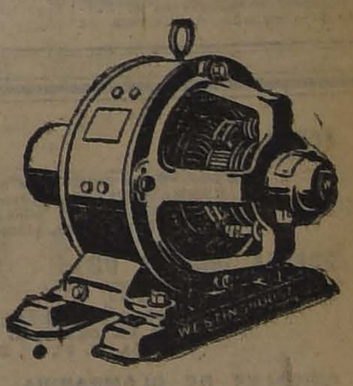

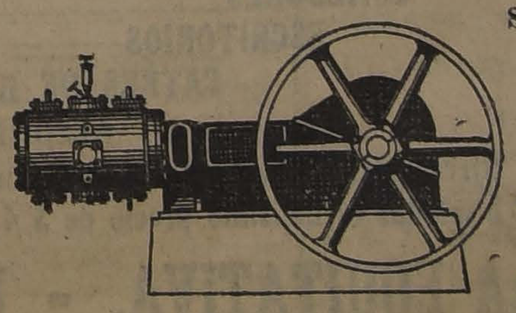

Solicítense presupuestos y datos para cualquiera instalación

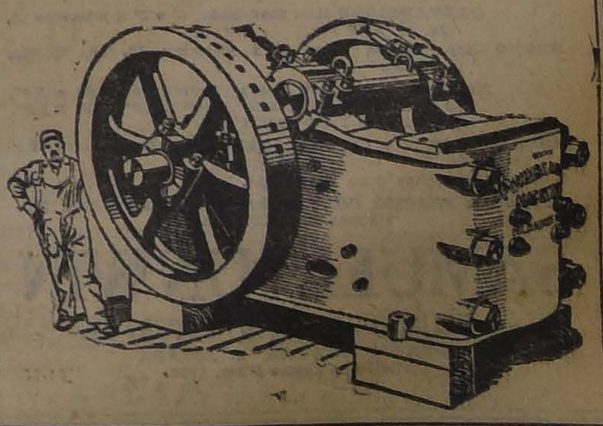

GALEGAGTOL
Las madres que crían deben ayudarse con este producto vegetal que aumenta la secreción de la leche.
Pídalo en todas las boticas.
LABORATORIO CHILE
— SANTIAGO — N-21

"TRES COSAS BUENAS"
Elegancia, comodidad y facilidad encontrará usted en la SASTRERIA
La Marina
14 — BANDERA — 14

Gran Realización de PAPELES PINTADOS
EN SU NUEVO LOCAL
COMPAÑIA N.o 1073
ENTRE BANDERA Y AHUMADA
Gran surtido de vidrios, cristales, espejos para baños y salón.
PIMSTEIN Hnos.
TELEFONO 781 — Talleres, Fábrica de Espejos — COMPAÑIA 2015
FRENTE PLAZA BRASIL

RADIOTELEFONIA

Hay aparatos de diferentes marcas pero ... ¿CUALES SON LOS MEJORES?
Visite nuestra oficina y consúltenos. Tenemos listos para entrega, de todos precios y para cualquier alcance.

CHILE RADIO CO. - EDIFICIO ARIZTIA, 10.o PISO TELEFONO 3832-CASILLA 726

VALPARAISO

(NOTICIAS DE NUESTRA AGENCIA Y CORRESPONSALIA, CALLE BLANCO N.o 968)

El Ministro de Hacienda

Desde el Domingo se encuentra entre nosotros el Ministro de Hacienda señor Guillermo Edwards Matte, quien se hospeda en el Gran Hotel de Viña del Mar.

El señor Ministro regresará hoy a la capital.

El reglamento para transportar explosivos

En la mañana de ayer fué enviado a la Dirección de la Armada el importante reglamento que fija las condiciones en que deben trasportarse por mar los explosivos e inflamables, a fin de evitar incendios a bordo como también desgracias a las tripulaciones.

Dicho reglamento no deroga, por cierto las disposiciones de la ley de navegación que, en su artículo 121 prohibe conducir pasajeros en las naves que carguen explosivos o inflamables.

Mientras llega la aprobación de dicho reglamento, se han tomado disposiciones importantes a fin de que esas garantías rijan estrictamente a bordo, cuando se trasporte esa clase de mercaderías.

El aviador señor Sócrates Aguirre regresa de Europa

A bordo del vapor "Ortega" llegó ayer a este puerto, después de una larga estada en Europa, el aviador chileno señor Sócrates Aguirre.

El aviador chileno ha estado gran parte del tiempo en Francia medicinándose y una vez restablecido ha visitado algunos países de Europa.

El señor Aguirre se dirigirá hoy a la capital.

El nuevo Cónsul de Noruega

En la tarde de ayer pasó a visitar al Intendente de la provincia señor Alberto Phillips, el Cónsul de Noruega señor Lundth, con el objeto de despedirse del señor Phillips y de presentarle a su sucesor, el nuevo cónsul del país amigo.

CIGARRILLOS
La Flor de Cabañas
HABANOS EXTRA FINOS

AYER SE VENDIERON 61,258 QUINTALES METRICOS DE SALITRE

Las ventas para la temporada ascienden a 10.451,181 quintales métricos

Las entregas para Noviembre en curso suman 1.251,145 quintales métricos

También se vendieron 1,524 quintales métricos para consumo en el país

Durante el día de ayer según anuncio oficial de la Asociación de Productores de Salitre, a primera hora se vendieron en total 61,258 quintales métricos de salitre para exportador, cuyo detalles es el siguiente:

298 quintales métricos de salitre, vendidos en Londres por el Chilean Nitrate Commitée, al precio de veinte chelines y cuatro peniques el quintal métrico, entregables el 15 de Noviembre.

10,160 quintales métricos vendidos por la Asociación de Productores de Salitre de Chile, entregables el 30 de Noviembre en curso, al precio de veinte chelines y seis peniques el quintal métrico; y

50,800 quintales métricos vendidos también en Valparaíso, entregables el 1.o de Febrero próximo, al precio de 20 chelines y ocho peniques el quintal métrico.

Con estas partidas, el total de las ventas de salitre para la exportación asciende hasta la fecha, a 10.451,181 quintales métricos. En cuanto a las entregas que tienen que efectuarse en el presente mes, alcanzan a 1.251,145 quintales métricos.

La Asociación de Productores de Salitre vendió ayer 1,524 quintales métricos de salitre, para consumo en el país, entregables el 30 de Noviembre, menos 508 quintales métricos que son entregables el 1.o de Diciembre.

Concierto de beneficencia en el Teatro Royal de Viña del Mar

Ha tenido gran acogida entre nuestra sociedad la hermosa iniciativa de la colectividad alemana, que ofrecerá el próximo Miércoles 22 un gran concierto de caridad en el Teatro Royal de Viña del Mar, a favor de los niños desvalidos de Alemania y del Hospital de Niños de Valparaíso.

Con este fin se ha confeccionado un interesante programa entre cuyos números figura la representación del poema "Hanne les Himmefahrt", del gran dramaturgo alemán Gerhart Hauptmann. Lo interpretarán conocidos aficionados de nuestra sociedad y de la colectividad alemana.

Dada la actividad con que sus organizadores preparan esta simpática fiesta, y el entusiasmo que reina en nuestros círculos sociales por asistir a ella, podemos presagiarle el más completo éxito.

Beneficio a favor del Hospital de Niños

SE EFECTUA ANOCHE EN EL TEATRO COLON

En el Teatro Colón se llevó a efecto anoche la función de beneficio a favor del Hospital de Niños de este puerto.

Se pasó una buena película y una espléndida orquesta amenizó el espectáculo.

Movimiento marítimo

Ayer entraron:
El Ortega de Liverpool.
El Flora de Arica.
El Orompello de Corral.
Ayer salió el Antofagasto para Corral.
Hoy se anuncian:
El Chiloé, el América y el Taltal para Arica.
El Alda para Corral y Valdivia.
Mañana deben salir:
El Ortega para Liverpool.
El Flora para Arica.
El Emilia para Iquique.

El remate fiscal de ayer

Ayer se ha verificado en [illegible] to el remate del arriendo de [illegible] tios situados en la playa, [illegible] de martillero el Notario [illegible] ñor Seleuco Gutiérrez, [illegible] numerosos interesados y [illegible] nistrador de las obras [illegible]

Por los sitios N.os 20, 21, [illegible] no hubo interesados; por [illegible] se lo adjudicó la firma [illegible] ten y Cía, en la suma de [illegible]

Los números 25, 26, 27, [illegible] tampoco tuvieron interesados.

El número 30 se lo adjudicó señor Salustio Pávez en la [illegible] $ 1,027.80 mensuales y [illegible] ma Wiegand y Cía., en [illegible]

Producción semnal de carbón

Durante la semana que acaba de terminar, las minas de la [illegible] Minera e Industrial de [illegible] producido 17,675 toneladas [illegible] bón, cuyo detalle es el [illegible]
Lunes 13: 2,292 toneladas
Martes 14: 2,818 toneladas
Miércoles 15: 3,049 toneladas
Jueves 16: 3,122 toneladas
Viernes 17: 3,190 toneladas
Sábado 18: 3,204 toneladas
Total: 17,675 toneladas.

INFORMACIONES DEL INTERIOR

(DE NUESTROS CORRESPONSALES)

TALCA

EL DIA DEL CARABINERO

Preparativos que se hacen para su celebración

TALCA 19.— Para el Miércoles está anunciada la celebración del día del carabinero, en esta ciudad, la que a juzgar por los preparativos que ha hecho el Escuadrón respectivo, se le augura un gran éxito.

Con este objeto, diversas comisiones se han venido reuniendo y han tratado extensamente el asunto, elaborando finalmente el siguiente programa de las fiestas:

Primera parte

5 1|2 A. M.— Diana por la murga.
7.— Izar la bandera con los honores de ordenanza.
8 1|2.—Certamen de tiro, con premios para los mejores tiradores.
1 1|2.— Conferencia sobre el Cuerpo de Carabineros por el Teniente 1.o señor Enrique Délano.
12 M.— Almuerzo a los pobres con el siguiente menú:
1. Entrada: Malaya con espárragos "A lo Huaso Raimundo".
2. Cazuela de cordero a lo "Natales".
3. Pollo a la "Campesina".
4. Ave averjada a la "Talquina".
5. Congrio con vivos verdes.
6. Pavo asado a lo "Carabinero" (de la estación).
Postres: Mermelada de frutillas, duraznos y cerezas al natural, café, y té, vinos y licores surtidos, puros y cigarros.

Segunda parte

2 P. M.— Paseo campestre y juegos deportivos de la Quinta Agrícola con los siguientes números:
1. Carreras a la chilena por los famosos cracks Escudo, Malvado, Estandarte y Tilburí.
2. Salto alto con impulso.
3. Lanzamiento de la bala.
4. Tirar la cuerda.
5. Carreras de obstáculos.
6. Carreras de posta.
4 P. M. —Lunch y repartición de premios y diplomas por años de servicios.
5 P. M.— Concurso de cuecas.
6 P. M.— Canción del "Carabinero" y vuelta al cuartel.
6 1|2 P. M.— Arriar la bandera.
8. P. M.— Comida.
9 P. M.—Función de biógrafo en el Teatro Palet

Ejercicios de bombas

TALCA 20.— Ayer se ha efectuado en esta ciudad, el ejercicio combinado de bombas, preparado por la 1.a y 3.a Compañías, respectivamente.

Este ejercicio agradó bastante a la concurrencia, y durante él se ejecutaron diversos movimientos de escalas y agua, que fueron muy aplaudidos.

Terminado éste, los voluntarios de la 1.a Compañía invitaron a los de la 3.a a unas espléndidas once que se habían preparado en el Parque de la Compañía de Cerveza de Talca y Concepción, reinando durante esta manifestación las más animadas y cordiales relaciones, y una franca alegría.

Se dió término a este acto, cerca de las siete de la tarde.

En favor de los damnificados del Norte

TALCA 20.— En esta ciudad se continúan haciendo diversos preparativos a objeto de reunir los fondos necesarios para ir en ayuda de los caídos en desgracia con motivo del horrible terremoto de la región del Norte del país.

ACERO PARA
TORNOS "Ultra Capital" de alta velocidad
HERRAMIENTAS, cuadrado y redondo.
BARRENOS de minas ochavado y redondo.
RESORTES, plano.

CORREA INGLESA DE
BALATA 3" y 4".
LONA COSIDA 2", 2 1|2", 3", 4" y 6".
PELO DE CAMELLO 2", 2 1|2", 3" y 4".
SUELA 1", 2", 3", 3 1|2", 4", 4 1|2" y 5".

CRISOLES DE PLOMBAGINA
"DIXON" números 100 y 120.

EMPAQUETADURA DE
ASBESTO en hojas.
ASBESTO, redonda.
CAÑAMO engrasada, cuadrada.
CAÑAMO con grafito, cuadrada.

FIERRO
GALVANIZADO liso, manchado, 6' x 3' x números 14, 16, 18, 22 y 24.
NEGRO liso, limpio, 6' x 3' x números 12, 14, 20, 22, 24 y 26.
NORTEAMERICANO para herraduras, 3|4" x 1|4", 3|4" x 9|32, 3|4" x 5|16", 3|4" x 3|8", 7|8" x 3|8", 1" x 3|8" y 1 1|4" x 7|16".
HERRADURAS para caballos: corriente, medio percherón y percherón.
RESORTES hechos para carretelas.
OFRECE A PRECIOS CONVENIENTES, LISTO PARA ENTREGA INMEDIATA

SAMUEL UNWIN
—: DELICIAS N.os 2360 Y 2362 :—
ENTRE REPUBLICA Y ESPAÑA
Teléfono Inglés Núm. 1200
21-N

VALDIVIA

UN VORAZ INCENDIO DESTRUYE NUMEROSAS CASAS DEL CENTRO DE LA CIUDAD

SE CALCULAN LAS PERDIDAS EN MAS DE 100 MIL PESOS

Numerosas familias pierden sus casas y mobiliarios

(De nuestro corresponsal, por telégrafo)

VALDIVIA 28.— Más o menos a las dos y media de la tarde de ayer se produjo en el centro de la ciudad un voraz incendio. El fuego tuvo su origen en la casa de la sucesión Michaelis en la calle O'Higgins, propagándose inmediatamente a numerosos edificios del vecindario.

La acción de los bomberos se redujo, dada la violencia del siniestro, a circunscribir el fuego e impedir que abrasara también el edificio del juzgado que se encuentra en la misma cuadra en que se produjo el incendio.

Las siguientes familias sufrieron la pérdida total de sus casas y bienes: Abogado señor Córdoba, doctor señor Isaac Carrasco, la sucesión Michaelis don Clodomiro Vera y don Clifton Rodríguez.

Sufrieron perjuicios por el agua los mobiliarios de las familias de don Manuel Silva y de don Tomás Rojas Clarck.

Las pérdidas se avalúan más o menos en 100 mil pesos.

Manifestación con motivo de la inaguración de una herramienta útil

VALDIVIA, 20.—Ayer se ha verificado en esta ciudad una simpática manifestación social que ofrecía el señor Pedro Alveal, con motivo de la inauguración de un martinete que ha fabricado y que presta buenos servicios.

Esta manifestación resultó de lo más agradable.

Por los caídos en desgracia con el terremoto del Norte

VALDIVIA, 20.— Se continúan haciendo erogaciones en esta ciudad en favor de los damnificados con el terremoto ocurrido en las provincias del norte, el día 10 de los corrientes.

El espíritu público se ha demostrado bastante altruista en esta ocasión, y existe el propósito de acudir generosamente en favor de todos los caídos en desgracia de resultas de esa gran hecatombe.

LLANQUIHUE

EN OSORNO, NO SOLO CON IDEAS SE LUCHA SOCIALMENTE EN LOS COMICIOS, SINO CON PEDRADAS

LOS MANIFESTANTES ARREMETEN CONTRA LA POLICIA Y LA IMPRENTA DE UNO DE LOS DIARIOS LOCALES

OSORNO, 19.—La Agrupación Demócrata de Osorno verificó en la noche del Viernes pasado un comicio público, en la plaza de esta ciudad, concentrándose todos los manifestantes en el tabladillo de dicho sitio.

EL ORIGEN DEL COMICIO

El origen de esta reunión, que llevaba todos los visos de ser una manifestación pacífica y persuasiva, era basado en unas flagelaciones que habría sufrido la señora Adela Barrientos de parte de sus patrones.

Durante la realización de este comicio, que sin duda parece dejará recuerdos en esta ciudad, se esforzaron los oradores por sobresalir el uno del otro, en la mejor manera de atacar a la autoridad, a algunas personalidades de la provincia y al diario "La Prensa" a propósito del crimen verificado últimamente en la persona del indígena Catrigual.

De resultas de esa peroración, que iba de momento en momento aumentando en fogosidad y entusiasmo, los ánimos se exaltaron e instantes más tardes se producía un incidente grave.

SE APEDREA A LA POLICIA

Verificado el desfile que se tenía anunciado para después de terminado el comicio, se pasó por frente a la Prefectura de Policía, a cuyo jefe principal se tildaba con las peores frases.

No contento con eso, uno de los manifestantes lanzó una pedrada que fué a romper un vidrio de las ventanas.

CONTINUA EL REPARTO DE PEDRADAS

Pasada la columna frente a la Prefectura, se desfilaba frente a la imprenta del diario "La Prensa", a la que también, como demostración de simpatía, se le lanzaron varias pedradas, una de las cuales casi hiere a un guardia que se tenía apostado frente al edificio.

Ecos del crimen de Cayenal.—Algunas determinaciones judiciales a este respecto

PUERTO MONTT, 18.—Se siguen haciendo comentarios en esta ciudad, a propósito del crimen ocurrido en Cayenal, en circunstancias que el guardián de la policía comunal, Juan A. Muñoz, intentaba evitar que el negocio del señor Juan Ara, fuera saqueado por individuos de malos antecedentes.

Ultimamente la policía ha dejado en libertad, de orden de autoridad competente al sujeto Pedro Muñoz Gómez y su mujer, dejando en estado de estricta incomunicación a Manuel Guzmán, sobre quien recaen fuertes sospechas de que sea el autor del atentado contra el guardián Muñoz.

MUEBLES
SALONES
DORMITORIOS
COMEDORES
ESCRITORIOS
CATRES DE BRONCE
ALFOMBRAS DE 1 PIEZA, etc.
Ofrecemos también dormitorios completos con mármoles y lunas biseladas al bajísimo precio de $ 450.-
LA EQUITATIVA. - Delicias 851

CAUTIN

NUEVAS INFORMACIONES SOBRE EL CRIMEN DE LA CALLE BLANCO

El reo Luis Cervantes relata su actuación en el crimen

(De nuestro corresponsal, por telégrafo)

TEMUCO, 20.—El diario "La Mañana" publica una información sensacional sobre el bullado crimen de la calle Blanco. Este diario logró entrevistar en Osorno al autor del crimen, llamado Luis Cervantes. Este se encuentra incomunicado y confesó del delito. De la siguiente manera habría contado lo sucedido:

"El asesinato se cometió después de un enojoso incidente; tomé un hacha y le dí un fuerte golpe en la cabeza, lo que le ocasionó la muerte instantánea. Después la coloqué debajo del catre, y para despistar me puse a silvar y a entonar algunas canciones; esta fué la causa del por qué no se dieron cuenta los vecinos. Tres días vagué intranquilo por la ciudad. El 19 de Noviembre fuí al teatro y me encontré con una antigua conocida, la Rosa Castro, a la que hice mil promesas de amor; nos dirigimos a la pieza en donde se encontraba el cadáver de [illegible] nila; la Rosa Castro me hi[zo] promesa que no contaría lo que [iba] a ver; cuando creí del caso [a]brí el cadáver que se encontraba debajo del catre; inmediatamente procedimos a cortarle las [illegible] y cavamos una fosa debajo del [pi]so, donde la enterramos.

Pasados algunos días pedí la [ba]ja en el cuartel en donde [illegible] el puesto de furriel, y me [illegible] Rosa al sur del país. Cuando nos encontrábamos en La Unión [illegible]samos. Durante tres meses permanecí con ella, pues al final [de este] tiempo me abandonó".

El reo fué capturado el [illegible] pasado en Osorno. Cervantes [se] muestra arrepentido del crimen, [el] cual fué cometido bajo la [illegible] los celos.

Llegará mañana por el [illegible] tren.

CONCEPCION

La conferencia de don Hernán Díaz Arrieta

(De nuestro corresponsal, por telégrafo)

CONCEPCION 20.— Hoy en la tarde en el salón de actos del Liceo, y ante una numerosa y selecta concurrencia, dió una interesante conferencia don Hernán Díaz Arrieta, la que versó sobre "Crisis religiosa de Renán".

El señor Pedro Prado anuncia una conferencia para el Miércoles próximo.

Estos dos escritores que llegaron ayer a Concepción, han sido [objeto] en el día de hoy de vivas [manifesta]ciones de simpatía.

DENTISTAS
Instalación completa compramos. Dentista para hacerse cargo de la clínica dental del Instituto Médico de Valparaíso, se necesita.
CASILLA 1157.— VALPARAISO

La buena digestión es esencial para la salud.
Nuestro
Elixir Clorhidropepsico
tiene merecida la gran fa[ma] de que goza.
Exija nuestra marca:
Laboratorio Chile
AVENIDA ECUADOR [illegible]
SANTIAGO

MUEBLERIA COLON
66 - BANDERA - 66
Dormitorios, Comedores, Escritorios, Catres, Muebles de asiento, Etc.
NOVIOS.—Antes de comprar sus muebles consulten nuestros precios.

BANCO DE CHILE
Desde el Lunes 20 del corriente, quedará a disposición del público la Sucursal que este Banco abrirá en la ciudad de Santa Cruz.
Santiago, 15 de Noviembre de 1922.
PEDRO A. TORRES,
Director-Gerente.

LUIS NORMANDIN
Casilla 138 - Talca
ENOLOGO Y CORREDOR DE COMERCIO
Vinos, Aguardientes - Frutos del País

SPLENDID - HOY 6.30 y 10.30

MONUMENTAL ACONTECIMIENTO: ESTRENO DE LA FAMOSA NOVELA ROMANTICO-POLICIAL, DE MAURICIO LEBLANC

LOS DIENTES DEL TIGRE

Super - producción: "PARAMOUNT"
Exclusividad: MAX GLÜCKSMANN

HOY, a las 5 y 9.30: "SU HIJO MUTUO", por MARGARITA FISHER.

Por el gentil
DAVID POWELL
Y la linda
MARGARITA COURTOT

La más poética, enigmática, fascinadora y audaz hazaña del "LADRON DE FRAC", el pillo gentleman, el hombre romántico y sentimental:

ARSENIO LUPIN

El producto total de las entradas de todas las funciones del Viernes será para los damnificados del terremoto del Norte.

TEATROS - MUSICA - CINES

Programas de hoy

TEATROS

SANTIAGO.— Compañía Serrador-Marí.— Tarde: "El centenario" y "Cuartito de hora". Noche: "Los chorros del oro" y "Mi querido Pepe".

UNION CENTRAL. — Compañía Benavente-Membrives.— "La escuela de las princesas".

CIRCOS

CIRCO HISPANO AMERICANO.— Nuevas funciones.

CINES

SPLENDID. — Tarde y noche: "Los dientes del tigre".

IMPERIO.— Tarde y noche: "Diamantes y corazones".

ALHAMBRA Y VICTORIA.—Tarde y noche: 1.a jornada de "Los tres mosqueteros".

COLISEO NACIONAL.— Tarde y noche: "El alfiler rojo".

ESMERALDA. — Tarde y noche: "La montaña de las brujas".

SETIEMBRE.— Tarde y noche: "De hombre a hombre".

BRASIL.— Tarde y noche "De hombre a hombre".

NOVEDADES.— Tarde y noche: "Amor con amor se paga".

ODEON.— Tarde y noche: "Salvada del mar".

DIECIOCHO.— Tarde y noche "La suprema tragedia".

EXCELSIOR.— Tarde y noche: 5.a función de "Róbinson Crusoe".

IRIS.— Tarde y noche: "El gran martirio".

IMPERIAL.— Tarde y noche: "No dispare".

OLIMPIA.— Tarde y noche: "La repudiada".

POLITEAMA.— Tarde y noche: penúltima función de "Ruth de las montañas".

AMERICAN CINEMA.— Tarde y noche: "La astucia de Cascabel".

DELICIAS.— Tarde y noche: "Soñando al cuero".

MUNDIAL.— Tarde y noche, fin de "El secreto negro".

INDEPENDENCIA.— Tarde y noche: "En las fauces del lobo".

SELECTA. — Tarde y noche: "Reemplazando a Romeo".

FRANKLIN.— Tarde y noche: "En los confines del Polo".

AVENIDA.— Tarde y noche: "Noris".

ALAMEDA.— Tarde y noche, 4.a función de "Róbinson Crusoe".

ATENAS.— Tarde y noche: "Adiós amor".

UNION CENTRAL

Compañía Benavente - Membrives. — Anoche: "Señora Ama"; hoy: "La Escuela de las Princesas"

Anoche se ha dado por primera vez en Chile, "Señora Ama", comedia en 3 actos de don Jacinto Benavente.

El señor Benavente ha dicho una y otra vez que "Señora Ama" es una de sus obras predilectas. Siempre los padres han errado sobre las excelencias de sus hijos y han dado el cariño y dispensado el favor, si no al más malo, por lo menos no al mejor. No quiere esto decir que "Señora Ama" sea la obra más débil del vasto repertorio benaventino, que hay otras que lo son más, pero no estamos con el maestro en considerarla como una de las mejores obras suyas. Mucho más talento hay desparramado, sin duda alguna, en "Los intereses creados", a pesar de su tercer acto, y mucha más pasión, más hombría y vigor y humanidad en "La malquerida".

"Señora Ama" es una obra bien hecha y nada más. El que crea que esto es suficiente se equivoca. En la obra de arte lo esencial no es que esté bien ejecutada, que a veces la perfección misma es un defecto, lo capital es que tenga calor, sustancia, esa enjundia íntima que da vitalidad y caldea de humanismo a la obra de arte. En "Señora Ama" hay bien poco de esto. Esa Dominica, en que el autor ha querido trazar un carácter simpático, hay unas cuantas virtudes desagradables. Se ve en ella un exceso de equilibrio, una resignación excesiva y una serenidad que está distante de la realidad. En otras palabras, no nos parece **bien** mujer. Está bien que una mujer le perdone a su marido uno que otro desliz; pero esa admiración vanidosa, ese orgullo pueril de tener por marido a un tarambana que anda a pescozones con todas las dulcineas del lugar y que por añadidura empina el codo con más frecuencia de lo conveniente, le parece a uno en verdad una admiración ficticia. ¿O es que son así las mujeres españolas? Por lo demás, el asunto parece demasiado dilatado en tres actos; se estira y se prolonga en episodios muy amenos, como que están trazados por la pluma de un gran ingenio. Pero, en realidad, no hacen sino debilitar la condensación de la obra.

De todo lo demás, ¿qué se puede decir sino elogios? El diálogo vivo lleno de colorido, la frase oportuna y espontánea, fluida y vívida como en todos los diálogos benaventinos, y luego los tipos bien perfilados y movidos con la inteligente habilidad del maestro. Sin embargo, quién sabe si no fuera por una "Señora Ama" como la que nos ha hecho Lola Membrives, la comedia nos hubiera parecido apenas pasable. La señora Membrives es muy inteligente y sabe dar con su gesto, su expresión y su sugestivo estilo escénico, una vitalidad singular a Dominica.

Lola Membrives que sabe seguir siendo en la escena, mujer y artista, que no degenera la realidad con estilizamientos ambiguos, salva a Dominica de la antipatía del espectador.

Por lo demás, la presentación de la obra mantiene y sustenta durante los tres actos el ambiente de vida rústica que le ha dado el autor.

LEON ROCH

Esta noche va "La escuela de las princesas", obra perteneciente a la segunda época de la producción teatral del maestro, y en la cual, como ya hemos dicho en crónicas anteriores, el símbolo aparece como uno de los medios de que se vale el gran dramaturgo para estigmatizar algunos de los males sociales de la época en que vivimos.

Esta comedia es de gran aparato y en su interpretación toman parte todos los elementos del conjunto benaventino, teniendo la responsabilidad de la obra, Lola Membrives Celia Ortiz, Margarita Larrea, Ricardo Puga, Suárez, Martí y Pereda.

—Las funciones de hoy como las de mañana y el Jueves, las hará la compañía como una deferencia al público santiaguino y prensa de esta capital, que solicitaron insistentemente la prolongación de la temporada.

La función de mañana será en honor de Lola Membrives y se pondrá en escena la recia obra de don Jacinto Benavente, "La malquerida". El Jueves homenaje a don Jacinto Benavente y estreno de la última producción del maestro, desconocida aún en España, "Más allá de la muerte".

HOY VELADA EXTRAORDINARIA EN EL SANTIAGO EN FAVOR DE LOS DAMNIFICADOS DEL NORTE

Tomarán parte el señor Benavente, la señora Membrives, el señor Puga y el conjunto Serrador - Marí

Hoy en la vermouth gran festival artístico a las 6 en punto, a beneficio de los damnificados de las regiones del Norte y bajo la protección de la Junta de Socorros de la Colonia Española presidida, por el Excmo. señor Ministro Español.

Los empresarios señores Bouquet y Serrador destinan el producto de la entrada, íntegro, para la suscrición de socorros que ha organizado la junta española.

1.o La Compañía Serrado - Marí pondrá en escena la hermosa comedia en tres actos de los Hnos Quintero, titulada: "El centenario".

2.o El ilustre maestro don Jacinto Benavente dará una pequeña conferencia sobre la "Psicología del autor dramático".

3.o Se pondrá en escena el hermoso diálogo de los hermanos Quintero, escrito para la señora Lola Membrives, titulado: "Cuartito de hora" representado por la señora Membrives y el señor Puga.

En la noche a las 9 1|2 empezará la función con el juguete cómico de los hermanos Quintero, titulado: "Los chorros del oro", y terminará la función con la graciosa comedia en dos actos, de los célebres autores Paso y Abati, titulada: "M[illegible] do Pepe".

El Sáb[illegible] 25 en la noche gran función [illegible] y beneficio de la actriz T[illegible] Serrador con el estreno de [illegible] gran litera[illegible] dermann, titulada: "Magda o la casa paterna".

Cigarrillos
CASINO
con tabaco hebra y boquilla Ambre.

BERTA SINGERMAN

Ya está llegando a su fin la estada de Berta Singerman entre nosotros, pues dentro de pocos días se ausentará para Buenos Aires, de donde emprenderá una larga jira por los países de América y Europa. Así ya las circunstancias no le permitirán volver a Santiago donde tantos triunfos obtuvo.

Su próxima audición poética tendrá lugar mañana Miércoles a las 6.30 de la tarde en el Teatro Municipal. Ha preparado la artista un programa de poesías selectas en su mayoría aún no recitadas por ella en Santiago.

CONCIERTO PRO DAMNIFICADOS DEL NORTE

El concierto que con tanto entusiasmo ha preparado el conocido artista nacional señor Aníbal Aracena Infanta, a beneficio de los damnificados del norte, se efectuará esta tarde a las 6 en el Teatro Setiembre.

Tomarán parte conocidos artistas, entre ellos los señores Emmanuel Martínez, Eduardo Geisse, Ludovico Muzzio, señora Carvajal, señoritas Blanca Larini, Haydée Hartley, Ana Ampuero, Victoria Pitté, Zoila Tapia, Marta Geisse, E. Banovaro, Aída Carreño, Ester Martínez y el coro del Liceo Teresa Prats de Sarratea.

Las entradas se venden hasta las 3 en Casa Silva, Prat 56, después en la boletería del Teatro.

UN LIBRO DE AMBIENTE TEATRAL

"EL ALMA DE LAS MASCARAS", DE LAUTARO GARCIA

El mundo de los artistas de ópera, ese mundo paradojal y carnavalesco en que se desenvuelven las más curiosas psicologías, ha sido poco o casi nada tratado en nuestra literatura y aún en la mundial. La razón de ello ha sido la falta de medios con que han tropezado siempre, los escritores para penetrar hasta la verdad que esconden, en el fondo de sus vidas de faranduleros los cantantes. Hay necesidad de haber sido de la profesión para conocerlos bien.

Lautaro García, joven escritor ventajosamente conocido como comediógrafo, y ampliamente aplaudido como artista lírico ha novelado bajo la forma de "Apuntes de un cantante de ópera barata" (según reza el subtítulo de su obra) la vida tumultuosa y pintoresca de una compañía lírica. Se trata de un relato humorista hecho con plenos conocimientos del asunto llamado a obtener una amplia acogida por parte de nuestros lectores al mismo tiempo que a constituir un legítimo triunfo literario para su autor.

La obra será puesta en las librerías en pocos días más.

ULTIMA CONFERENCIA DE BENAVENTE

ALGUNAS MUJERES DE SHAKESPEARE

La fina "causerie" del señor Benavente, verificada ayer tarde en el Unión Central, mantuvo en constante atención al auditorio que seguía con interés la forma elegante y deliciosa con que el autor de las "Cartas de mujeres", disertaba sobre "La filosofía de la moda".

En diversos pasajes, el señor Benavente fué aplaudido con entusiasmo y en todo el curso de la disertación, el público demostraba la comprensión de las ideas expuestas con sonrisas de aprobación, que eran sin lugar a dudas las más definitivas ovaciones.

Mañana don Jacinto Benavente, hablará sobre otro tema de singular atracción para nuestro mundo femenino e intelectuales, y que el maestro conoce profundamente: "Las mujeres de Shakespeare".

Será, sin duda alguna, de verdadero interés oír hablar sobre las heroínas de las obras de Shakespeare, al hombre que hoy día es comparado por su ingenio dramático y por el conocimiento de la psicología femenina, con el gran dramaturgo inglés.

EL JUEVES DEBUTARA ANA PETROWA

Definitivamente el Jueves debutará la gentil tonadillera y bailarina Ana Petrowa. Hay verdadero interés por presenciar el debut de Anita como cantante En Valparaíso y Viña ha hecho temporadas triunfales.

CIRCOS

GRAN CIRCO HISPANO AMERICANO

Su última semana anuncia la compañía del Circo Hispano Americano, el excelente conjunto que con tanto éxito ha estado funcionando en el Pabellón Delicias, Alameda entre Morandé y Teatinos.

Para esta noche se anuncia el debut del célebre malabarista y equilibrista The Ming, que viene precedido de gran fama.

Entre otros, en las últimas noches, han obtenido grandes aplausos los de la Rosa, los Adolfo, los Deario y el trío Capitán Sáenz. El culto y gracioso tony Bracco sigue siendo el favorito de los asistentes al Pabellón.

MUSICA

EL CONCIERTO DE HOY

Esta tarde, en el salón de conciertos Grotrian Steinweg, Miraflores 378, se llevará a efecto el recital de piano, que la distinguida artista señorita Sofía Kusnetzoff ofrece a nuestra sociedad, a beneficio de las Ollas Infantiles.

Las localidades han sido adquiridas en su casi totalidad, lo que por sí ya revela el entusiasmo que este concierto ha despertado, por las brillantes cualidades artísticas que adornan a la joven pianista, discípula del maestro Bindo Paoli.

Las localidades puede adquirirse en la Casa Grim y Kern.

El programa que la señorita Kusnetzoff desarrollará será, el siguiente:

Concierto italiano, Bach.
Allegro.
Andante.
Presto.

Preludio, coral y fuga, César Franck.

"Lacrymosa".
De L'art du chant appliqué au piano", Thalberg, Mozar.
Mélancolie, Rubinstein.
Carrillones dans la baie, Veuillemin.
Capricio imitativo.
Canción de la tarde, Schumann.
Las abejas, Dubois.

Gavotta de Concierto, Sgambatti.
Cajita de música, Sauer.
Fantasía de aires húngaros, Listz. Con acompañamiento de segundo piano tocado por el maestro Bindo Paoli.

CONCIERTO EN EL TEATRO BRASIL

"La Chilenita", agraciada artista de canciones y tonadillas, a quien el público de la capital ha aplaudido con entusiasmo en ocasión pasada, con motivo de algunos conciertos que realizó con grande éxito artístico, ha querido asociarse ante el dolor que aflige a las familias de las provincias del Norte, y con tal objeto prepara una velada extraordinaria que se llevaría a cabo en el Teatro Brasil el Lunes próximo y cuyo producido, íntegro, pasará a incrementar los fondos que se recogen con el fin de reconstruir las ciudades devastadas y aliviar las necesidades de las víctimas. Es un gesto generoso de la joven artista, que no dudamos, encontrará acogida entusiasta entre las familias del barrio que favorece con su asistencia la cómoda sala de la Plaza Brasil.

"La Chilenita", ofrecerá hoy a la Asociación Atacama esta velada de beneficio.

PRESENTACION DE ALUMNOS DEL PROFESOR DE CANTO SEÑOR MIGUEL BASAURE

Mañana, a las 5 y media P. M. el profesor de canto del Conservatorio Nacional de Música, señor Miguel Basaure hará una presentación de sus alumnos, inaugurando con este motivo una Academia particular en su casa habitación, Bellavista 0318, para cuyo efecto ha repartido invitaciones especiales.

En nuestra próxima edición daremos a conocer el programa de esta interesante audición.

RESTAURANT CONFORT
Quiere decir salud, economía y buena comida. Recibe órdenes para banquetes y pensionistas.
ORQUESTA 143 - AHUMADA - 143 ORQUESTA

CALIFONT
El legítimo calentador CALIFONT para baño, de funcionamiento automático, el que le proporcionará instantáneamente un chorro de agua caliente para sus servicios, es el que vende la
Casa Santiago Webb & Co.
ESTADO 156-170
Casilla 1767.—Teléfono Inglés 3176-3177

REFRIGERADORES
Fabricamos de diferentes formas y dimensiones, a los precios más bajos de plaza. Los entregamos garantizando su excelente resultado.
Modelos especiales para familias, hoteles, pastelerías, restaurants, hospitales, etc.
PEDIR PRECIOS, DIBUJOS O CATALOGOS, SIN COMPROMISO ALGUNO.
Fábrica Nacional de Muebles
SERRANO 398. — TELEFONO 95. MATADERO. — CASILLA 681.

ALMA EN PENA
EL DRAMA DE LA VIDA Y DE LA MUERTE
EL MAXIMUM DE BELLEZA
LA MAS ALTA FINALIDAD

"En vano entre las sombras, mis brazos (siempre abiertos,
asir quieren su imagen con ilusorio afán...
¡Qué noche tan callada, qué limbos tan incier-(tos!
¡Oh, Padre de los Vivos! ¡Adónde van los (muertos,
adónde van los muertos? ¡Señor! ¡adónde (van?..."
(AMADO NERVO).

¿QUE HAY MAS ALLA DE LA MUERTE?
Véalo Ud. en la super-obra de la Goldwyn Famous Authors, que no ataca creencia alguna.
IMPERIO
MAÑANA: ESTRENO
6.30 Y 9.30

COMPLETO
Está [illegible] nuestro extenso y selecto surtido en casimires fantasía de la más alta novedad, en telas vicuña legítimas, frescos, gabardinas, géneros especiales para traje de etiqueta y pantalones fantasía, todo escogido en Inglaterra personalmente por nuestro socio señor ARNALDO FALABELLA.
Precios fuera de toda competencia
A. & R. FALABELLA
Ahumada esq. Moneda Edificio propio
IMPORTANTE.— Nuestra antigua y acreditada Casa no tiene ninguna sucursal.
21-N

AL PUBLICO
Los Tres Mosqueteros
Sabemos que Ud., como todos, ansía ver esta obra admirable; pero es preciso que organice su tiempo y sus ocupaciones, a fin de que no pierda nada de ella.
Tome Ud. nota de que se exhibirá de nuevo, para dar facilidades a los rezagados:
HOY: En el Alhambra y en el Victoria, la Jornada primera.
MAÑANA: En el Coliseo Nacional, la Jornada primera.
JUEVES: En el Imperio, reprise de la segunda Jornada.
NO PIERDA UD. UN SOLO CAPITULO

TEATRO COMEDIA

EMPRESA ERNESTO BOUQUET

Hoy Martes 21, hoy.—Vermouth, a las 6.15.—Noche, a las 9.15, grandioso estreno

EL IDOLO ROTO

por Lina Cavalieri.

PLATEA: $ 3.

TEATRO SANTIAGO

Empresa E. Bouquet.— Compañía Española de Comedia Moderna Serrador-Marí

Hoy, en la vermouth, gran festival artístico a beneficio de los damnificados del norte. La empresa y el señor Serrador entregarán íntegro el producto de la función.

A las 6 en punto:
1.o "El Centenario" por la Compañía Serrador-Marí.
2.o Conferencia por el ilustre don Jacinto Benavente.
3.o Diálogo "Un cuartito de hora" por la señora Membrives y el señor Puga.

Noche, a las 9.30:
LOS CHORROS DEL ORO Y MI QUERIDO PEPE

TEATRO ATENAS
HOY
ESPECIAL Y NOCHE.— Espléndida orquesta.
Gabriela Robinne
en su última creación de gran lujo:
ADIOS... AMOR

ALHAMBRA y VICTORIA HOY

ESPECIAL, 6.30 — EL GRANDIOSO EXITO — NOCTURNA. 9.30: POR ULTIMA VEZ:

LOS 3 MOSQUETEROS

Repetición de la única versión exacta y completa de la inmortal obra de Alejandro Dumas (padre). Editada por PATHE PARIS. Duelos a muerte. Luchas terribles. Novelescas aventuras. Ro... ticos amores. Los más galantes gentil-hombres y las más hermosas damas hacen deleites de alegría en el ánimo del espectador.

PRIMERA JORNADA: "LA TABERNA DE MEUNG"

Alameda — Programa de triple atracción — Ruth de las Montañas — 4.a función: episodios 10, 11 y 12 — Y Jack Perrin — En el drama de cow-boys. — Cachivache — En la comedia chaplinesca. — El Pirata Un Muerto Viv...

NOTICIAS CINEMATOGRAFICAS

"LOS DIENTES DEL TIGRE"

La famosa obra de Mauricio Leblanc, superproducción "Paramount" que estrena hoy el Splendid

A las 6.30 P. M. y a las 10.30 P. M. de hoy Martes, ofrecerá el Splendid el estreno de una obra que ha logrado llamar la atención y entusiasmar al público. Trátase de una gran super-producción de la más acreditada de las manufacturas cinematográficas del mundo, la Paramount, titulada "Los dientes del tigre", adaptación cinematográfica admirable de la famosa novela romántico-policial del mismo título del famoso escritor francés Mauricio Leblanc, el creador del simpático y popular Arsenio Lupin, el ladrón de frac, el pillo gentleman, el distinguido hombre de sociedad, que roba o por sport o por hacer el bien socorriendo a los pobres y necesitados con lo que le ha sacado por medio de su astucia a los ricos, el hombre que goza con la emoción que le producen sus temerarias hazañas, y cuyo cerebro maravilloso siempre está elaborando planes para reírse de los mejores detectives del mundo. El ladrón que sólo alterna en el ambiente aristocrático y que al mismo tiempo que roba audazmente, va dejando tras de sí una aureola sentimental conquistadora entre el mundo femenino, al que subyugan su porte distinguido, sus maneras de gran señor, su estrella prodigiosa que le permite triunfar siempre y su valor a toda prueba, que le hace buscar sonriente el peligro para luego poder saborear la emoción de poderle evadir aunque sea con riesgo de su propia vida.

Es sin lugar a dudas la más bella y audaz de las aventuras de Lupin, la que pone en más relevante evidencia el admirable talento creador, la imaginación inmensa de Mauricio Leblanc, que ha hecho de su héroe imaginario un personaje real de popularidad mundial, colocándose él al lado de los más ilustres literatos del mundo. El argumento de esta obra no lo referimos por no restar interés al lector que vea esta obra, pero estimamos que servirá de suficiente garantía para él el prestigio de Leblanc y el alto crédito de la Paramount, la más prestigiada de las editoriales cinematográficas del mundo.

Hace una creación admirable del rol de Lupin David Powell. Le secunda Margarita Courtot, dos artistas que gozan del favor del público.

La mise en scene es suntuosa, y su acción se desarrolla en hermosísimos palacios y castillos, alhajados con lujo y exquisito gusto.

Las localidades para la especial, a las 6.30 P. M. son numeradas y se encuentran desde las 10 A. M. a la disposición del público en la boletería del teatro.

A las 5 P. M. y a las 9.30 P. M. se exhibirá la graciosísima comedia de amor, titulada "Su hijo mutuo", obra interpretada por la encantadora Margarita Fisher y por el varonil y simpático Nigel Barrie.

IMPERIO

LA HERMOSA CINTA "DIAMANTES Y CORAZONES".— En esta obra, que la Sala Imperio reprisa en sus funciones de hoy, después del brillante estreno del Domingo, pueden verse la preocupación bursátil del Wall Street, la alegría de París, el de las frivolidades y las mujeres hermosas, la prisa de Londres que vive pendiente de su Bolsa de Valores, el vértigo del oro en Montecarlo y los paisajes más hermosos de la Costa Azul. Desde los días en que reinó gloriosa la alquimia, los químicos siempre han buscado a reproducir artificialmente el diamante y hace años ya que esas espranzas son consideradas como una loca utopía. Pero cierto día las casas más fuertes de América dedicadas al negocio de diamantes, se sorprendieron al descubrir que habían comprado y vendido piedras falsas de tal perfección que era imposible descubrirlas antes de un año de uso constante. Los comerciantes, al principio incrédulos, se dieron cuenta del peligro solamente cuando su crédito empezó a declinar en la Bolsa...

Y así esta hermosa cinta se inicia cuando se apodera el pánico de los accionistas de diamantes en los mercados de Nueva York, de París y de Londres. La red que los fabricantes de lo falso tejían para realizar el soberbio negocio, requería superior inteligencia, astucia y organización; fué preciso hacer intervenir al amor y que éste creara el drama y así, en este argumento, que se iniciaba folletinescamente, entran pronto a luchar los corazones y la espiritualidad del hombre, haciendo de "El Imperio de los Diamantes" una obra de amenidad objetiva muy atrayente y de una emotividad dramática de gran concepción.

Lucy Fox, con Roberto Elliot y con León Mathot, de la Sociedad de Artistas y Gentes de Letras de París, hacen una interpretación lucidísima, que no es el mérito menor de esta cinta.

ALHAMBRA Y VICTORIA

"LOS TRES MOSQUETEROS".—Las diarias y numerosas solicitaciones que se reciben del público, pidiendo la repetición de "Los mosqueteros", hace que la empresa haya acordado reprises extraordinarias de este ovacionado film francés, porque se ve que los rezagados no se resignan a seguir incompleta la visión del espectáculo y todos quieren, naturalmente, tomarlo desde la primera función. Por este motivo, y a fin de no escatimar facilidades a los espectadores, hoy, en ambas secciones del Alhambra y del Victoria, se exhibirá nuevamente el comienzo de la obra, que como lo hemos dicho, lo constituye la primera jornada denominada "La posada de Meung", punto de la novela de Dumas donde termina la exposición o prólogo y comienzan realmente las aventuras de Artagnan y las sabrosas intrigas de la corte de Luis XIII.

Como el entusiasmo por admirar esta magna película es en el público verdaderamente extraordinario, la Chilean Cinema Corporation nos encarga hacer presente al público que conviene que esté pendiente de los anuncios de las respectivas funciones y de sus repeticiones fijas, pues las necesidades de la programación en los teatros de barrios y fuera de Santiago, le impedirán ofrecer mayor número de exhibiciones que las que ya ha fijado.

Mañana se estrenará "El valle prohibido" por May Mac Avoy.

CIGARRILLO HABANO MURIAS ES EL MEJOR

COLISEO NACIONAL

"EL ALFILER ROJO".—La película que en sus funciones de hoy estrenará el Coliseo es una de las que más han llamado la atención en los cines centrales, dentro de lo fuertemente dramático. "El alfiler rojo" es un drama que Pathé París ha filmado en ambiente exótico y en ambiente europeo. Su acción tiene origen en la China y pasa después a los palacios de París; es una historia de amor, de pasión y de venganza, que se desarrolla en escenas de gran fuerza emotiva. El rol más sobresaliente está a cargo del gran trágico chino Isin-Hou, quien actúa en compañía de prominentes figuras del teatro francés.

Mañana, reprise de la primera función de "Los tres mosqueteros".

SETIEMBRE Y BRASIL

"DE HOMBRE A HOMBRE" POR CAYENA.— En ambos teatros la Compañía Universal estrena hoy en Chile una sensacional vista Jewel de aventuras, intitulada "De hombre a hombre", interpretada por el famoso cow-boy Cayena y por la linda Lillian Rich.

En su género, "De hombre a hombre" es algo colosal en el género cow-boy. Por algo ha sido incorporada por la Compañía Universal en el grupo Jewel (Joya) al lado de las obras más valiosas de esta casa editora.

Hay una escena como aquella en que el espectador ve abalanzarse hacia la tela miles y miles de toros enloquecidos que llegan a producir escalofrío de terror. En medio de ese piño furioso vemos a Cayena y a Lillian Rich debatiéndose penosamente para no caer y ser arrollados por la avalancha animal.

En otra parte vemos una batalla furiosa entre Cayena y su amada y doce villanos dispuestos a todo. Esta pelea se efectúa en una montaña solitaria, sin esperanza posible de auxilio.

"De hombre a hombre" se estrenará mañana en el Esmeralda.

ESMERALDA

En sus dos funciones de hoy este teatro dará a precios corrientes una gran vista Paramount, "La montaña de las brujas", interpretada por Roberto Warwick, Eileen Percy, Wanda Hawley y Ana Little. Es una fuerte novela de pieles rojas y cowboys.

—Mañana irá "De hombre a hombre" por Cayena.

—El Jueves, "Sonando el cuero".

DELICIAS

"SONANDO EL CUERO" Y VARIEDADES N.o 28. — En las dos funciones de hoy reprisa este teatro los episodios iniciales de la serie en dos funciones, "Sonando el cuero" o "La carrera de un boxeador", comedia cinematográfica en la que se han intercalado numerosos matchs de box de un enorme interés que hacen aplaudir sinceramente al público. En las dos funciones de hoy se exhiben además dos divertidas comedias.

MUNDIAL

"EL SECRETO NEGRO", FIN. — Estrena hoy este teatro los episodios finales de esta serie de Perla White que el público no deja de aplaudir y en la que la bella artista ha cosechado los mejores éxitos de su carrera cinematográfica.

INDEPENDENCIA

"EN LAS FAUCES DEL LOBO". —En sus dos funciones de hoy estrena este teatro, este drama de gran emoción desarrollado en las heladas etapas del Canadá, allí donde los ríos están helados para dar paso a hombres de corazón más duro que la nieve, que cubre esos ríos, y en donde se suscitan terribles luchas y venganzas. Hay en esta cinta preciosas escenas de patinaje sobre la nieve, y un formidable match de box sobre la nieve.

ATENAS

"ADIOS. . . AMOR", POR GABRIELA ROBINNE. — Especial y noche, estrena hoy el Atenas la última creación de la recordada actriz francesa Gabriela Robinne, titulada "Adiós. . . amor". Es una obra de arte y lujo, de fondo sentimental en la que vibra a cada instante la nota romántica presentando a una mujer que atesora raras y preciosas virtudes.

Para mañana se anuncia el reestreno de la primera función de "Los tres mosqueteros".

Teatro Avenida
MAÑANA
CASTIGO Y VENGANZA
por
WILLIAM FARNUM

Su caballo Purgatorio es su compañero de éxitos.
El mejor tirador frente a los bandidos de mejores títulos.
"Rancho Seco" será el centro de esta historia fenomenal cuyos lindes están en la inmensa pradera del territorio americano.

SELECTA

"REEMPLAZANDO A ROMEO".— Una divertidísima comedia del gran bufo Will Roberts es la que estrena este teatro en sus funciones de hoy, especial y noche y con la que el espectador se reirá durante dos horas, admirando las mil estravagancias de un hombre que sufrió mil aventuras para aprender a enamorar.

ALAMEDA

"RUTH DE LAS MONTAÑAS", 10, 11 Y 12. — Hoy se estrena en esta sala los capítulos 10, 11 y 12 de la serial serial moderna, "Ruth de las montañas", la novela de aventuras que más triunfos ha obtenido últimamente entre nosotros por tratarse de un espectáculo que responde a todas las aspiraciones del público, como ser la amenidad, su base real y sobre todo, lo que es elegante, preciso y bien presentado.

Su protagonista, que lo es— como se sabe, Ruth Roland, luce a todo momento artísticas toilettes. Además, la presencia de tipos enigmáticos como el aviador misterioso, las proezas de aviación y otras luchas, hacen de esta obra algo nuevo, excepcional y atrayente.

NOVEDADES

Para las secciones de hoy, presenta, la interesante película, Paramount, titulada: "Amor con amor se paga", de la elegante y bella estrella americana, Dorothy Dalton, película anunciada anteriormente por el cartel de este teatro y que a causa de haber llegado de provincia con un acto equivocado, no pudo exhibirse.

AVENIDA

En sus funciones de hoy, esta sala presenta la notable producción de arte latino: "Noris", obra en la que hace una labor brillante y llena de vida la eminente y bellísima actriz Pina Menichelli.

FRANKLIN

"EN LOS CONFINES DEL POLO". POR FRANK MAYO. — Drama de recias aventuras en las heladas regiones de Alaska y fin de "El disco de fuego", por Elmo Lincoln, presenta en ambas funciones de especial y noche.

ODEON

"SALVADA DEL MAR". — Para sus funciones de hoy, especial a las 6.30 y noche a las 9.30, anuncia el estreno de "Salvada del mar". Creación de la actriz Phillips Antony. La edición de esta obra es Gaumont, la célebre manufactura francesa de las producciones de arte y lujo.

Para mañana, "¿Quién soy yo?" cinta Selznick por Clara Anderson.

DIECIOCHO

"LA SUPREMA TRAGEDIA". — Hoy presenta este teatro, en sus dos secciones, un extraordinario estreno, titulado: "La suprema tragedia", poema pasional de sublime argumento. La historia de un hombre que se regeneró por la visión del Divino Maestro. Intérpretes: Marjorie Daw, joven actriz y el genial actor House Peters.

EXCELSIOR

Hoy a las 9.30 estreno de la 5.a función de la maravillosa serial "Robinson Crusoe", por Noble Johnson.

IRIS

"EL GRAN MARTIRIO". — Hoy estrena este teatro en las funciones de tarde y noche la super-producción Pathé París de gran lujo titulada: "El gran martirio", o "Champi Tortu", interpretación acabada de los actores y actriz de la Comedia Francesa.

IMPERIAL

"NO DISPARE".—Este es el título de la gran película Universal por Herbert Rawlinson que en ambas funciones de hoy estrena ese Teatro. Es una novela de un audaz ladrón desconocido en el palacio en el que había entrado a robar. Además se pasará la linda comedia "El arte de ser esbelta".

POLITEAMA

"RUTH DE LAS MONTAÑAS".— Este teatro presenta hoy la cuarta y penúltima función de esta novela policial editada por Pathé N. Y. Las series 10, 11 y 12, se titulan: "El secreto del baúl", "El diamante fatal", y "La prueba del fuego". ¿Aún es tiempo de adivinar? ¿Quién es el aviador misterioso? el protector de Ruth, para ganarse un premio de treinta funciones. El Viernes Max Glucksmann ofrece el producto total de las dos funciones a beneficio de los damnificados del norte.

AMERICAN CINEMA

Hoy día de moda de este teatro, en especial y noche, un bellísimo estreno "La astucia de Cascabel", graciosa película de aventuras, interpretada por el gran actor J. P. Mac-Gorvan.

OLYMPIA

"LA REPUDIADA".—En la función de la tarde y en la noche, la cautivadora argumentación dramática de aventuras y odiseas, en cuya interpretación se destaca la personalidad artística del ya célebre Perico Metralla.

PROXIMOS ESTRENOS

"EL DRAMA DE LA VIDA Y DE LA MUERTE", LO ESTRENARA MAÑANA LA SALA IMPERIO.— Como ocurrió en Valparaíso, la expectación del público es grande por conocer la artística y sugestiva superproducción de la Goldwyn Famous Authors que la Sala Imperio estrenará en sus funciones de moda de mañana, y que llevará por título: "Alma en pena". "El drama de la vida y de la muerte". No es ésta una vulgar película de amoríos, con divorcios y tardíos arrepentimientos; no es obra que, con frivolidades o licencias sociales, debilite el sentir moral del expectador. Es un drama fuerte que hace pensar, que enseña a vivir y obliga a meditar en los misterios del más allá.

Conviene al público que no conoce tantas producciones de Goldwyn, de alto valor artístico y moral, darse cuenta de que "Alma en pena" es más grande que "La hora X", más intensa que "El ...", más humana que "No desees a vuestras esposas" y más llena de vida y emocionante que "La vuelta al nido". Son muchas las escenas, sobre todo en el ... mo, que emocionan hasta las lágrimas y en todo el curso de la ... no hay sino lecciones de ... za, de espiritualidad, de ... y, en una palabra, las fases de ... finalidad noble que, al par que ... canta con sus demostraciones ... una fuente de bondad de la que el expectador saca provecho ... No es un drama pavoroso, como pudiera creerse, sino por el contrario, alentador, que familiariza ... decirlo así a los vivos con los espíritus ya desencarnados ... en estas manifestaciones ... sa ni tesis alguna en ... la religión. En su valiosa ... tación, el público hallará ... conocidos todos y todos ... dísimos de la escena ... contribuye a relevar más ... drama de Rex Beach. Ad... cen Mahlon Hamilton, ... ders, Wyndham Standing, ... Francis, Billie Cotton, ... Flora Revalles y muchos ... argumento hemos dicho ... tenece al célebre novelista ... King y la dirección está a ... Hayes Hunter.

IMPERIO - HOY
ESPECIAL 6.30 — y NOCTURNA
Reprise de la emocionante obra que ha sabido ... a todos los públicos y ... acción se desarrolla en ... York, Londres, París y Monte Carlo.
Admirable creación de la pareja favorita
LUCY FOX Y ROBERT ELLIOT
y el gran actor León Mathot
EL IMPERIO DE LOS DIAMANTES
Una tragedia de amor ... vuelta en ambición de lucro ... de dinero.

HOY
AVENIDA
Tarde y Noche
NORIS
Según la novela de Jules Claretie, por
PINA MENICHELLI
Mañana reaparición de WILLIAM FARNUM

Teatro Unión Central
(EMPRESA: ANSALDO, QUEIROLO Y CIA.)
HOY - MARTES 21 DE NOVIEMBRE DE 1922 - HOY
Estreno por esta Compañía
La Escuela de las Princesas
De DON JACINTO BENAVENTE.

$ 1.50
UN PESO CINCUENTA CENTAVOS es el precio que cobrará desde
Mañana el SPLENDID
por la entrada para la
SECCION SELECTA A LAS 5.15 P. M.
inaugurándose estas funciones con precios rebajados. **En las que toma parte diariamente la ORQUESTA GRAZIOLI**, con la gran super-producción "PARAMOUNT-GLUCKSMANN",
"EL LIRIO DORADO"
poema pasional por la linda MAE MURRAY

DE HOMBRE A HOMBRE

RESPETABLE PUBLICO:

"DE HOMBRE A HOMBRE" es la mejor película que he hecho en mi vida.

Ud. pensará lo mismo cuando la vea.

Cuando leí la famosa novela de Jackson Gregory: "De Hombre a Hombre", me dí cuenta que al fin había encontrado el argumento que desde años había estado buscando. El tipo de Steve Jackson, héroe de la obra, era el ideal para mi gusto y mis facultades.

La Compañía Universal compró los derechos al autor. Ejecutamos la película con el Director Stuart Paton. Estoy orgulloso de ella.

CAYENA.

UD. señor espectador va a saltar en su asiento cuando vea el enloquecido rebaño venir hacia adelante. Son miles de cuernos afilados que se dirigen hacia Ud. En el medio de esa ola furiosa verá Ud. a Cayena y Lillian Rush, luchando desesperadamente.

HOY
Setiembre y Brasil
(Mañana: Esmeralda)
Exclusividad UNIVERSAL FILM.

Mañana: 2.a y última función de: SONANDO EL CUERO.
(La carrera de un boxeador).

NUEVAS OFERTAS
CASA MUZARD
a Precios Reducidos

POMPON de polvos . . . $ 0.20
JABON Royal $ 0.40
ESCOBILLAS para dientes $ 1.10
POLVOS de arroz la caja . . $ 1.50

POLVOS de arroz finos, la caja . . . . $ 3.20
ESENCIAS concentradas . . $ 4.90
ESENCIAS finas de colgate . . . . $ 6.50
ESENCIAS de Roger y Gallet . . . . $ 7.80
AGUA de Colonia ambré $ 4.60
LOCIONES finas de Colgate . . . . $ 7.50
LOCIONES Rogers y Gallet . . . . $ 11.50

LANA fina para tejer . . $ 3.90
LANA fina, japonesa, para tejer . . . $ 4.90
LANA fina, merino, para tejer . . . $ 4.50
TIJERAS "Solingen" para uñas . . . . $ 2.90
TIJERAS "Solingen" para bordados . $ 2.50
TIJERAS "Solingen" para costuras. $ 3.90
COLLARES de moda, desde $ 7.90
COLLARES finos de novedad, desde. $ 11.90
PULSERAS de novedad, desde . . $ 7.90
VELOS hechos para la cara, desde . . . $ 5.90
VELOS por metros para la cara, desde $ 2.90

GENEROS de algodón de 1.a, desde $ 2.25.
VELOS para vestidos, doble ancho, finos desde $ 4.90
ORGANDIS bordados, lindos colores, desde $ 14.80

SHANTUNG, lavables, lisos y de fantasía, colores surtidos, a $ 9.80
SALDOS — DE — DELANTALES para niños y VESTIDITOS para NIÑITAS.

LIGA CHILENA DE HIGIENE SOCIAL

LA DEFENSA DE LA RAZA Y DEL CAPITAL VINICOLA

Trascendental debate sobre el decreto que reglamente la Ley de Alcoholes

La opinión del vice - Presidente señor Enrique Zañartu Prieto

Acuerdo unánime de felicitar a este servidor público y de trabajar por el mantenimiento del decreto 1,167

ACTA XLVI EN 16 DE NOVIEMBRE DE 1922

Presidió el vice-presidente don Lucas Sierra y asistieron los vice-presidente, señor Enrique Zañartu Prieto y doctora Ernestina Pérez; el sub-tesorero, señor Jorge Larraín Rojas y los siguientes directores: señora Graciela Sotomayor de Concha, señor Marcial Martínez de Ferrari, señor Maximiliano Salas Marchán, General Juan Pablo Bennett, padre Jorge Fernández Pradel, doctora Cora Mayers, doctor Eduardo García Collao, doctor Francisco Landa, doctor Luis Middleton, doctor Luis Prunés, doctor Luis Abalos, el contador, señor Jorge Wormald, la pro-secretaria, señorita Luisa Santana y el secretario que suscribe. Excusó su inasistencia la señora Martina Barros de Orrego.

I. Socios nuevos. los doctores: Oscar Cifuentes y Naclanceno Romero, presentados por el doctor Lucas Sierra; la señora Glafia Tobar de Salas, por el señor Maximiliano Salas Marchán M.; el señor Vicente Valdivia U. y la señora Edelmira Parodi de Martínez, por el secretario.

II. Cuenta: El sub-tesorero, señor Jorge Larraín Rojas, dá cuenta de que la Caja de Crédito Hipotecario ha hecho entrega de un cheque por $ 2,000 como donación a la colecta pro-raza y que además se han recibido otras pequeñas donaciones y se esperan algunas más; la doctora Ernestina Pérez hace una donación a la Liga de $ 300 para el fondo del policlínico provisorio.

III. Incidentes: 1). La doctora Pérez da cuenta de la espléndida conferencia del doctor Bustos en la Asamblea Radical de Santiago, en que después de haber atacado los principios de la Liga los ha adoptado en toda su integridad. Como lo recuerda nuestro Directorio este cambio de una gran parte de nuestra opinión pública y de este cuerpo político se debe a los trabajos científicos de nuestro secretario y a su labor constante para difundir las aspiraciones de nuestra Declaración de Principios en este sentido en sus conferencias de los años 20 y 21, por lo cual propongo un voto de aplauso para nuestro secretario, doctor Carlos Fernández Peña y para el doctor Julio Bustos. 2). Propongo también que la Liga envíe a la Comisión de Gobierno, presidida por el señor Ismael Tocornal la suma de $ 1,000 en medicamentos para las zonas devastadas por el terremoto.

IV. Tabla: 1). **Defensa decreto N.o 1,167.**— La vice-presidenta, doctora Ernestina Pérez, dice, que en sesión de 6 de Setiembre último, que me tocó presidir, acordamos por unanimidad felicitar al Presidente de la República y al ex-Ministro de Hacienda, señor Samuel Claro Lastarria por el decreto 1,167 que va a permitir cumplir la ley de alcoholes 3,087 en sus aspectos social y económico. La Liga ha tomado una parte importantísima cooperando a la acción del Gobierno y sobre todo a la Comisión de Control de Alcoholes. En efecto, nuestra Declaración de Principios de 1917 consulta como una de sus aspiraciones fundamentales el cumplimiento de la ley 3,087 y el decreto mencionado viene a establecer el plan para su próxima realización. Por estas consideraciones nada ha sido más grato que la actitud de nuestro primer vice-presidente, señor Enrique Zañartu Prieto, por su valor cívico para defender este decreto en el Senado de la República. La Liga me encomendó defender estos mismos principios en el Congreso Internacional de Lausana que yo contribuí a hacer aprobar en la forma que acordó la Liga.

Concluyo proponiendo un voto de aplauso en este sentido.

El vice-presidente señor Enrique Zañartu da a conocer el alcance nacional y social del decreto 1,167 que, como sabe el Directorio, comprende el plan de trabajo para cumplir la ley y el plan de distribución de los recursos para realizarlo. Como recuerda el Directorio, este plan de trabajo fué propuesto el 11 de Enero de 1918 por el ex-Presidente de la República, señor Juan Luis Sanfuentes y por el ex-Ministro del Interior, señor Eliodoro Yáñez.

En 17 de Mayo de 1918, reiterados por el ex-Ministro del Interior señor Arturo Alessandri y por los ex-Ministros de Hacienda, señores Guillermo Subercaseaux y Samuel Claro Lastarria. Este Plan de Trabajo consiste en estudiar e informar al Gobierno sobre la forma de establecer la organización y el control de los sindicatos de producción; sobre el estudio y estadística completa de las fuentes de producción; sobre el estudio y la valorización económica de las consecuencias del alcoholismo; sobre la exposición de productos, cultivos e industrias alcohólicos, anaicohólicos y de reemplazo que se celebraría junto con un Congreso Nacional de Salud Pública que estudiaría la relación del alcoholismo con las enfermedades y vicios sociales. Completan este programa de trabajo la dotación del Instituto Agronómico y de los servicios agrícolas del Estado con las instalaciones necesarias para la enseñanza de todos los productores en lo concerniente a las industrias alcohólicas y anaicohólicas que ya se ha iniciado en gran parte y la confección de un proyecto de reforma de la ley 3087 fundado en la limitación, exportación y transformación de la producción **con la condición esencial de mejorar la situación actual de todos los productores de bebidas alcohólicas tanto fermentadas como destiladas, trabajo ya realizado por la Comisión de Control mediante la cooperación de la Liga y que el Gobierno ya ha estudiado cuidadosamente y ha remitido al Congreso en forma de Mensaje.**

En cuanto al plan de distribución de fondos el decreto 1167 destina los recursos del artículo 171 para la implantación de la enseñanza de la Higiene, Fisiología y Temperancia, como ramos independientes en el programa de estudios de todas las escuelas y colegios, para organizar y fomentar los Campos Escolares de Juegos los deportes atléticos y las recreaciones para el pueblo. En lo referente a los fondos del artículo 66, los destina a proveer al mejoramiento, transformación y exportación de los vinos, cervezas y alcoholes destilados; al fomento de la producción y elaboración de las uvas y frutas, proveyendo también al desarrollo de la educación técnica de los productores y obreros y especialmente a la adaptación de los medios de transporte, tanto marítimos como terrestres para estos mismos productos. En esta forma y con estos recursos se lleva a su total cumplimiento la ley de alcoholes 3087 en los factores causales: individual, social y económico del alcoholismo sin herir, y al contrario mejorando el interés de los productores. Querría que se me indicara dónde está el daño de estas industrias.

En cuanto a la crítica que ha promovido la parte económica de este decreto o sea los recursos del artículo 66, contemplada, como sabe el Directorio, desde el año 17 en nuestra Declaración de Principios, voy a decir dos palabras:

La ley 3087 consulta, pues, dos clases de recursos: uno, como se ve, referente a la producción en el artículo 66 y otros referentes a combatir el alcoholismo en el artículo 171.

Estos fondos han ascendido en los años 1919, 1920, 1921 y 1922 a la suma de $ 6.418,808.95 de los cuales se ha invertido $ 2.984,663. 75, quedando un sobrante de $ 3.434,145.20. El decreto 1182 previa liquidación de la Comisión de Control de Alcoholes, revisada cuidadosamente a ciencia y a conciencia por la Dirección de Contabilidad, después del estudio minucioso de cada uno de los decretos de inversón, hizo la siguiente liquidación incorporando el art. 66 al decreto 1182, y aceptada también por el actual Ministro de Hacienda:

Letra a) o sea fondos derivados del 25 o|o del impuesto de alcoholes y licores	$ 785,761.95
Letra b) 50 o|o impuesto de vinos	889,197.55
Letra c). 20 o|o impuestos de vinos.	318,358.35
Letra d). 20 o|o impuestos de cervezas	594,827.87
Letra e) 8 o|o impuesto de cerveza	86,810.03
Art. 171 sobrante del 5% de todos los impuestos de la ley 3087. . .	627,649.02

Hasta ahora todos los Gobiernos y Ministerios no se habían preocupado jamás o no habían alcanzado a pesar de estar emitido el informe de la Comisión de Control de Alcoholes de 25 de Febrero de 1919, ampliado por el de 11 de Febrero de 1920, a dictar el decreto correspondiente organizando estas inversiones dentro de un plan de distribución que obedeciera a los fines de la ley y que fijara el Plan de Distribución de 5 años establecidos en el artículo 172. Además como condición previa para este Plan de Distribución de las futuras inversiones era necesario hacer la liquidación de esos fondos sobrantes de acuerdo con las letras del Art. 66 y los objetos texativamente señalados en el artículo 171 De tal modo que existía el desorden más espantoso, no sólo con relación a las letras sino con relación a las imputaciones, puesto que unos gastos se imputaban al fondo sobrante y otros decretos al ítem correspondiente de Presupuesto del Ministerio de Hacienda y se hacían pasar a gasto generales, recursos que debían volver al fondo permanente establecido por la ley ley; o se cometía la flagrante ilegalidad de hacer pasar a economías, sumas considerables de las mismas.

El decreto ha venido a poner orden en las futuras inversiones, pues to que ha querido entender que este decreto que es un simple Plan de Distribución y que no faculta ninguna inversión nueva sin el estudio del Ministerio a que corresponda y sin el informe de la Comisión de Control de Alcoholes, con el objeto de mantener la integridad del Plan establecido en el mismo decreto.

Se dice que las inversiones del artículo 66 no se ajustan a la Ley de Alcoholes. Para refutar este error básico nos basta sólo analizar la distribución de los fondos de la letra a) del artículo 66 que se refiere a los tres objetos fijados por la ley: 1.o a la organización y fomento del comercio de exportación de vinos; 2.o a la formación de tipos de vinos para exportar; y 3.o a la construcción de bodegas para exportación.

Estudiemos previamente como se ha hecho la inversión de estos fondos, respondiendo a las exigencias de la técnica, y a los intereses de toda la viti-vinicultura nacional y de todos sus productos. Estos fondos han ascendido a $ 2.085,615.75, de los cuales se han invertido $ 1.196,618.20, distribuidos en la siguiente forma: Entregados a la Asociación de Vinicultores, $ 1.113,618.20 y a los Servicios de Fomento Vinícola $ 83,000. Como puede verse, la distribución anterior, reputada legal por todo el mundo y establecida por el ex-Ministro de Industria señor Oscar Dávila, se distribuía entre la Asociación de Vinicultores y los Servicios de Fomento Vinícola. El decreto 1167 mantiene esta misma norma general, cumpliendo como siempre las condiciones técnicas y sirviendo ahora los intereses de toda la vinicultura nacional y de todos sus productos. En efecto la organización y fomento del comercio de exportación exige imperiosamente el estudio exacto y la estadística completa de las fuentes de producción que no está hecho en la forma necesaria, para proveer la exportación de vinos, de alcoholes, de cervezas y de frutas y para proteger a estos productores contra falsificaciones, de modo que cada una de las letras consulta una cuota correspondiente a cada una de las industrias o cultivos comprendidos en esta ley. La formación en tipos de vinos para exportar, exige la cooperación y el control del Estado en todos los países civilizados, y como este control cuesta dinero, esta industria ha contribuído y debe continuar contribuyendo con los recursos derivados de estos impuestos que en el hecho y en último término son pagados también por los consumidores a quienes se debe tomar en debida consideración.

En cuanto al tercer fin de la ley: bodegas de exportación se le consulta en las letras (b y c) del ítem 1.o del artículo 66 b. del decreto 1167 que da los fondos para la Bodega de Exportación de la Asociación de Vinicultores o sea la suma de 359 mil pesos; que esta Asociación ha solicitado siempre del Gobierno y que no ha alcanzado a invertir. Se ha demostrado, pues, en toda su integridad la cuota de la Asociación de Vinicultores.

Se destinan a la exportación de vinos la cuota más grande consultada desde que se promulgó la Ley de Alcoholes o sea $ 174,197.55. Por último en cuanto a la forma en que se provee a la formación de los tipos de vinos para exportar, se cumple lo mismo que siempre, con una cuota para la Estación Enológica y con la creación de tres Estaciones Vitivinícolas en Coquimbo, Santiago y Cauquenes capaces de hacer la educación técnica de cada una de las grandes regiones vitícolas del país. Además se consultan las primeras cuotas de la bodega de Exportación de la Zona Sur en Concepción y de la Zona Norte en Valparaíso, pues, es lógico que todos los vinicultores del Norte y del Sur del país reciban los beneficios de la ley en la misma forma que hasta la fecha se ha estado haciendo exclusivamente en el hecho para Santiago.

Con la falsa interpretación de la ley en el sentido de que la organización del comercio y el fomento de la viticultura no necesitan ni el censo ni el catastro de las viñas, ni la determinación de sus existencias y de sus vasijas, lo que no prestigia ninguna industria; y que no sea una medida de fomento la enseñanza de los productores en las Estaciones del Estado, se va a atender sólo al pequeñísimo grupo de la Asociación de Vinicultores de Santiago y se va a desatender lamentablemente los intereses de casi todos los vinicultores del país, lo que constituye el más absurdo de los desaciertos económicos y el más odioso de los privilegios.

En resumen, el decreto se ajusta perfectamente a las exigencias de la ley, a las condiciones de las industrias y al interés de todos los vinicultores.

Para terminar, creo que la Liga debe cooperar y trabajar enérgicamente ante los Poderes Públicos para mantener este decreto que hace honor a la República, a los que lo dictaron y a todos los que lo han preparado, y doy las gracias a la doctora señora Enertina Pérez, por su indicación.

El doctor Sierra, cree que el profundo interés con que el Directorio ha escuchado al señor Zañartu, es una manifestación de la necesidad de defenderlo. Después de esto el Directorio acordó unánimemente trabajar en defender este decreto en la misma forma prestó su aprobación a la proposición de la doctora Ernestina Pérez.

Acuerdos: 1). Felicitar a los doctores Carlos Fernández Peña y Julio Bustos por su labor en favor de los principios de la Liga en materia del régimen de la esclavitud blanca; 2. Ofrecer a la Comisión de Gobierno la suma de $ 1.000 en medicamentos para las zonas devastadas por el terremoto; 3. Dar un voto de aplauso al primer vice-presidente de esta Liga, señor Enrique Zañartu Prieto por haber defendido tan valientemente en el Senado el decreto 1167 que realiza las aspiraciones 4.a y 5.a establecidas en nuestra Declaración de Principios y trabajar con toda energía por mantener el decreto 1167, enviando las peticiones respectivas a los Poderes Públicos; 4. Agradecer a la doctora Ernestina Pérez su donación especial del Policlínico.— **Dr. Lucas Sierra**, vice-presidente. — **Dr. Carlos Fernández Peña**, secretario.

MUNICIPALIDAD

LAS VISITAS A LA CIUDAD DEL ALCALDE SEÑOR SILVA ESPIC

En la mañana de ayer continúa inspeccionando las panaderías y algunas fábricas de dulces

En la mañana de ayer el Alcalde señor Silva Espic, acompañado del regidor señor Bescaín, continuaron haciendo sus visitas a la ciudad a fin de inspeccionar algunos establecimientos industriales e imponerse al mismo tiempo del estado en que se encuentran los servicios municipales.

Iniciaron la inspección por la calle San Diego en donde visitaron varias Pastelerías, entre éstas, las que funcionan en las casas signadas con los números 147 y 207. Ambos establecimientos fueron sorprendidos en que no cumplían estrictamente con los reglamentos munipales.

VISITA A LAS PANADERIAS

Conforme a su programa de trabajo, el señor Silva Espic continuó haciendo su visita a las Panaderías, establecimientos que está vivamente preocupado para que se coloque en el verdadero pie que exigen los reglamentos municipales.

En efecto, en este día, inspeccionó la Panadería que funciona en la calle San Diego esquina a la de Eleuterio Ramírez. Recorrió todos sus departamentos pudiendo constatar que su estado higiénico era regular.

Después se trasladó a la calle Aldunate esquina de Diez de Julio en donde visitó la Panadería San Juan. Este establecimiento fué encontrado en buenas condiciones.

Finalmente, visitó la Panadería Flor de Chile ubicada en la calle Lord Cóchrane esquina de Copiapó.

LA DONACION ECHAURREN. —Ayer se dió término a la distribución de la Donación Echaurren que se comenzara el Domingo último, y cuya lista de las personas agraciadas publicamos oportunamente.

Se presentaron a retirar el dinero, cuatro personas que no alcanzaron a recibirlo el día fijado para su distribución.

ECOS DE LA VISITA DE SANTOS DUMONT.— Damos a continuación un telegrama que Santos Dumont le ha enviado al Alcalde con motivo de su visita a nuestra capital.

El telegrama dice así:

"Andes 19.—Señor don Emilio Silva Espic, Primer Alcalde.

Al dejar la tierra chilena, de regreso al Brasil, deseo una vez más expresar al Alcalde de Santiago y a la digna Municipalidad, mis sinceros y cordiales agradecimientos por el cariñoso hospedaje que me han brindado, haciendo que mi visita a Chile sea un nuevo motivo para mi imperecedera gratitud hacia ese noble pueblo hermano, cuya amistad es para mi un orgullo y un honor.

Reciba Ud., señor Alcalde, los sentimientos de mi amistad reconocida, que hago extensivos a todas las autoridades deseándoles éxitos en sus actos públicos, y el mayor bienestar personal.— **Santos Dumont.**"

SOBRE LA CLAUSURA A LA PERRERA. — PRESENTACION QUE HACE EL CONCESIONARIO A LA INTENDENCIA Y A LA AUTORIDAD MUNICIPAL.— Con motivo de un decreto que expidiera el Intendente de la Provincia, señor Mackenna Subercaseaux, por el cual ordenaba clausurar la Perrera que funcionaba en la calle San Ignacio esquina casi de la de Victoria, el concesionario de este establecimiento don Teófilo Contreras, ha hecho ayer una presentación a dicho funcionario.

En esta presentación, el señor Contreras acompaña al señor Intendente, varios certificados que ha recibido de parte del Presidente de la Sociedad Protectora de Animales y de los inspectores que vigilaban el funcionamiento de la Perrera.

En vista de estos informes, el concesionario pide a la Intendencia tenga a bien derogar el decreto de clausura.

Por informaciones que recogimos ayer en los círculos edilicios, se nos aseguraba que probablemente la Municipalidad adquiriera este establecimiento a fin de que funcione bajo su control y vigilancia.

T U R F

INSCRIPCIONES PARA LAS CARRERAS DEL PROXIMO DOMINGO EN AMBOS HIPODROMOS

CLUB HIPICO

Premio QUO VADIS?— 1,600 metros.— Para caballos de 3 años nacidos en el país, que no hayan ganado.— Peso: 56 kilos.— Inscripción: $ 40.— Premio: $ 4,000 al 1.o.

	Kilos		Kilos
Atorrante . .	56	Adición . . .	54
Glu.	56	Garonne . .	54
José Gener .	56	Guernsey . .	54
Juvenal . . .	56	Pitimini . .	54
Old Gin . . .	56	Speciality . .	54
Tatcho . . .	56	Xama	54
Xenil	56		

Premio QUENOTTE.— 1,100 metros.— Para caballos que hayan ganado más de $ 10,000 y no más de $ 40,000.— Peso: 50 kilos.— Recargo de dos kilos por cada $ 5,000 ganados sobre un mínimum de $ 10 mil.— Inscripción: $ 30.— Premio: $ 3,000 al 1.o.

Borgue . . .	58	Marialva . .	52
Mahmond . .	57	Bilanz . . .	50
Virgilio . . .	56	Calembour. .	50
Camueso . .	54	Mormón. . .	50
Danger . . .	54	Kilimanjaro .	50
Fugitiva . .	54	San Miguel .	50
Predilecta . .	54	Shackleton. .	50
Alavy	52	Yelcho . . .	50
Asturiano . .	52	Honolulu . .	48
Copayapu . .	52	Prisca . . .	48

Premio QUEEN BERTHA.— 2,000 metros.— Para caballos de 3 años ganadores de una o dos carreras que no sean clásicas o reglamentarias.—Peso: 54 kilos.— Recargo de 3 kilos a los ganadores de dos carreras.— Inscripción: $ 30.— Premio: $ 3,000 al 1.o

Jadil	57	Madagascar .	55
Quilipín . .	57	Nunca Visto .	54
		Xirgú	52

Premio LA COPA.— (Clásico).— 3,200 metros.— Para 3 años y más. —Peso de reglamento.— Inscripción: $ 70.— Ratificación: $ 80 el Lunes antes de la carrera.— Premio: $ 15,000 y un objeto de arte al 1.o.

Salpicón . .	61	Chile	58
		Falkland . .	58

Premio QUIDORA.— 1,800 metros.— Para caballos que hayan ganado más de $ 10,000.— Handicap. —Inscripción: $ 35.— Premio: $ 3 mil 500 al 1.o.

Don Alvaro .	62	Picacho . . .	52
Belerofonte .	61	Carbón . . .	50
Etón.. . . .	61	Dover	48
Nitrógeno . .	58	Egalité . . .	48
Welladay . .	56	Matadora . .	43
Gloriola. . .	54	Piave	43
Ofensivo . .	54	Jaramago . .	42
Poincaré . .	53	Tiránica . . .	40

Premio QUEEN OF HEARTS.— 1,400 metros.— Para caballos de 4 años y más que no hayan ganado más de $ 30,000.— Handicap.—Inscripción: $ 30.— Premio: $ 3,000 al 1.o.

Primera serie

Kodak . . .	59	Calembour . .	46
Predilecta . .	59	Papagayo . .	46
Ofensivo . .	58	Rábida . . .	46
Camueso . .	56	Toldilla . . .	45
Picacho . . .	56	Bilanz . . .	44
Copayapu . .	48	Eylau	43
Matadora . .	47	Pega-Pega . .	43

Segunda serie

Rentería . .	58	Emily	52
Tiránica. . .	58	Witchcraft. .	52
Kalmuco . .	56	Chacolí . . .	51
Telilla . . .	56	Españada . .	51
Kiss-me. . .	55	Prontitud . .	51
Telinga . . .	55	Tómbola . . .	44
War Queen .	53		

Nota.— Hoy, hasta las 4 P. M., se reciben inscripciones para la siguiente carrera agregada al programa del Domingo.

Premio.... .... — 2,400 metros.— Para caballos que no hayan ganado en distancias mayores de 2,000 metros. — Handicap. — Inscripción: $ 40.— Premio: $ 4,000 al 1.o.

HIPODROMO CHILE

Premio DALILA.—1,200 metros. Marialva, Riodina, Toldilla, Paimpolaise, La Nuez, Eylau, Espartaco, Borgue, Fagra, Tiránica, Navira, War Paint, Farrutín, Kilimanjaro, Telilla y Bombón Rose.

Premio DESPRECIO.—1,200 metros. Pajarita, Sencilla, Slogan, Xerosis, Pensativa, Francesita, Saltarella, Chacolí, Filoche, Variable, Elmore Albaycín, Octubre, Asiático, Saddle y Porridge.

Premio DON JOSE.—1,200 metros. Poruña, Taglioni, Slava, Mulato, Kara-Kiri, Priora, Trigo, Tenorio, Sperata, Espadaña, Heródoto, Injuria, Yo, Papirote y Loto.

Premio DARING.—1,200 metros. Cara de Masa, Peyuco, Wild Girl, Sensation, Naveta, Prontitud, Alicahue, Henry Clay, Piltrafa, Gran Maestre, Retorta, Honolulu, Flanders, Ferrocarrilero y Turquestán.

Premio DASH.—1,200 metros. Pillullo, Rubicón, Honduras, Iguazú, Gaitero, Holgazán, Fomina, Espina de una Flor, Arras, Miguel, Hostess, Rezongona, Sardónica y Find Out.

Premio DUAL.—1,900 metros. Pillullo, Masianelo, Malvaloca, Graciosa, Papamoscas, Eylau, Tiránica, Dover, Piave, Matadora, Poincaré, Agosto, Arras, Samaniego y Frangollo.

Premio DESDEN.—900 metros.

Cambo. . .	58	Cagoule . .	53
Arundel . .	58	Gordiano . .	53
Pelendón . .	57	Imola . . .	53
Richmond . .	57	Judex . . .	52
Rime. . . .	56	Speciality . .	52
Danaide . .	56	Juanilla . .	52
I. de Suárez	56	Xilene . . .	51
Tarnopol . .	55	Glenley . . .	51
Xama . . .	55	Imbécil. . .	47
Potasa . . .	54	Fomina. . .	46
Canta Rana	54	Gran Liga .	44

NOTICIAS DIVERSAS

Carreras particulares en la cancha del Hipódromo Chile el Sábado 25 de Noviembre

Hasta hoy, Martes 21, a las 5 P. M., se recibirán en la secretaría del Hipódromo Chile, Monjitas 758 las inscripciones para la siguiente carrera:

Premio "Viña Concha y Toro". —Steeplechase.—Jinetes caballeros y oficiales. Para caballos que no hayan corrido carreras públicas, planas o de saltos, en los hipódromos reconocidos. Peso libre con mínimum de 65 kilos. Inscripción libre. Los militares correrán de uniforme, y los civiles, socios de los Clubs de Paperchases, con sus respectivos uniformes. Los que no perteneciesen a ninguna de estas instituciones correrán de paisanos, siendo en todo caso obligatorio para éstos, pantalones de equitación y botas o polainas. Cada jinete llevará una faja de color en el brazo derecho.

Premios: Un objeto de arte ofrecido por la Viña "Concha y Toro" para el 1.o El 2.o recibirá una huasca trenzada, obsequiada por el señor Guillermo Swinburn.

Distancia: 2,400 metros m|m. (Pista en 8 con cinco saltos).

HERMOSA ACTITUD DEL "JOCKEY CLUB ARGENTINO"

Entre los directorios de las instituciones "Jockey Club Argentino" y el "Club Hípico de Santiago" se han cambiado los siguientes telegramas:

"Señor Ricardo Lyon, presidente del Club Hípico de Santiago:

La comisión directiva del Jockey Club ha resuelto contribuir a aliviar la situación de los damnificados por el terremoto, votando la suma de un mil libras esterlinas, que serán remitidas en el día por giro telegráfico al señor presidente, al solicitarle quiera aceptar la noble misión que le confiamos.

Presentándole nuestro más afectuoso saludo.—**Joaquín S. de Anchorena**, presidente.—**Federico de Alvear**, secretario general".

"Señor don Joaquín S. de Anchorena, presidente del "Jockey Club".—Buenos Aires.

Con profundo agradecimiento el Directorio del Club Hípico de Santiago acaba de imponerse de su atento telegrama de hoy, por el cual le hace saber que la Comisión Directiva del Jockey Club ha resuelto votar la suma de mil libras esterlinas para contribuir a aliviar la situación de los damnificados por el reciente terremoto en el Norte de nuestro país. Al aceptar la honrosa misión que nos confía la institución hermana, que importa una **nueva y hermosa** prueba de solidaridad **en** momentos de desgracia para millares de chilenos, cábeme **expresar** al señor presidente y a los señores miembros de la comisión directiva los sentimientos **de** nuestra mayor consideración. —**Ricardo Lyon**, presidente.—**Jorge Zamudio F.**, secretario."

SE APLAZA LA INAUGURACION DE LAS NUEVAS TRIBUNAS DEL CLUB HIPICO

Damos en seguida los telegramas cambiados entre el Club Hípico de Santiago, el Jockey Club de Montevideo, y el Jockey Club de Buenos Aires:

"Santiago, 16 de Noviembre de 1922.—Señor don Blas Vidal, presidente del Jockey Club de Montevideo:

Refiriéndome a mi comunicación de 31 de Octubre último siento tener que manifestar a usted que el Directorio del Club Hípico de Santiago, en presencia de la desgracia nacional que significa para el país la destrucción de dos provincias del norte por el terremoto reciente, ha determinado aplazar por algún tiempo, la inauguración de las nuevas tribunas que se había fijado para el 3 de Diciembre próximo. Lamento que esta triste emerjencia nos prive del placer de recibir a los distinguidos representantes de esa institución. Saludo afectuosamente al señor presidente y a los señores miembros de la Comisión Directiva.—**Ricardo Lyon**, presidente.—**Jorge Zamudio F.**, secretario."

"Montevideo, 17 de Noviembre de 1922.—Señor Ricardo Lyon, presidente del Club Hípico de Santiago:

Debidamente apreciado triste motivo postergación fiestas hípicas, en nombre Jockey Club expreso sentimientos de solidaridad en el dolor chileno envío fraternales saludos.—**Blas Vidal**, presidente.—**Carlos M. Gurrendez**, secretario."

"Santiago, 16 de Noviembre de 1922.— Señor don Joaquín S. de Anchorena, presidente del "Jockey Club".— Buenos Aires:

Refiriéndome a mi telegrama de 24 de Octubre y a mi comunicación de 31 del mismo, siento tener que manifestar a usted que el Directorio del Club Hípico de Santiago, en consideración a la desgracia que afecta al país, con motivo del terremoto en las provincias del Norte, ha acordado postergar hasta una época más propicia la inauguración de las nuevas tribunas que debía tener lugar el 3 de Diciembre próximo. Lamento que esta dolorosa circunstancia, nos prive del honor de recibir a los distinguidos representantes del Jockey Club y presento al señor presidente y a los señores miembros de la Comisión Directiva, los homenajes de mi más afectuosa y cumplida consideración.— **Ricardo Lyon**, presidente.— **Jorge Zamudio F.**, secretario".

"Buenos Aires, 17 de Noviembre de 1922.— Señor Ricardo Lyon, presidente del Club Hípico de Santiago:

He recibido el telegrama anunciando que la inauguración de las tribunas ha sido postergada. Nuevamente expreso al señor presidente en nombre de la Comisión Directiva y socios del Jockey Club, nuestro profundo pesar por la desgracia que afecta a esa noble Nación hermana.— **Joaquín S. de Anchorena**— **Federico de Alvear**, secretario general".

CARRERAS EXTRAORDINARIAS A BENEFICIO DE LOS DAMNIFICADOS POR EL TERREMOTO EN LAS PROVINCIAS DEL NORTE, QUE SE EFECTUARAN EL SABADO 25 DEL PRESENTE EN EL CLUB HIPICO

Premio AMURAT II.—1,100 metros.—Para caballos de tres años, que no hayan ganado.—Peso: 56 kilos.—Inscripción: $ 40.— Premio: $ 4,000 al 1.o

Premio BAGOLIN.—1,500 metros. —Para caballos de tres años nacidos en el país, ganadores de una o dos carreras.—Peso: 54 kilos.—Recargo de tres kilos a los que hayan ganado dos carreras.—Inscripción: $ 30. —Premio: $ 3,000 al 1.o

Premio CAPEADOR.—1,400 metros.—Para caballos de cuatro años y más que no hayan ganado más de $ 10,000.—Peso: 48 kilos.—Recargo de un kilo por caña $ 1,000 ganados en premios.—Recargo extra de tres kilos a los que hayan ganado dos o más carreras desde el 1.o de Julio del presente año.—Inscripción: $ 30. —Premio: $ 3,000 al 1.o.

Premio DORIS.—1,600 metros.— Para caballos de cuatro años y más que hayan ganado más de $ 10,000 y no más de $ 25,000.—Peso: 45 kilos.—Recargo de un kilo por cada $ 1,000 ganados sobre el mínimum de $ 10,000.—Recargo extra de tres kilos a los que hayan ganado dos o más carreras desde el 1.o de Julio del presente año.—Inscripción: $ 35. —Premio: $ 3,500 al 1.o

Premio EL TANGO.—1,800 metros.—Para caballos que hayan ganado más de $ 20,000.—Handicap. —Inscripción: $ 40.—Premio: 4,000 pesos al 1.o

Premio FIM.—2,000 metros. — Para caballos que no hayan ganado más de $ 20,000.—Handicap.— Inscripción: $ 35.—Premio: $ 3,500 al 1.o

Premio GRACIELA.—1,100 metros.—Para todo caballo ganador de $ 15,000 o más.—Handicap.— Inscripción: $ 30.—Premio: $ 3,000 al 1.o

Nota.—Las inscripciones se reciben hoy hasta las 4 P. M.

CLUB HIPICO

LOS TRABAJOS EFECTUADOS EN LA MAÑANA DE AYER

Pista de arena

Belerofonte

Montado por un aprendiz pasó 1,800 metros en 2.9.

Himalaya

Montada por un aprendiz y Ferrocarrilero por C. Santander, pasaron 1,200 metros en 1.22 3|5 ganando la primera por dos cuerpos.

Kiss Me

Montada por un aprendiz pasó 1,400 metros en 1.35 4|5.

Juerga

Manejada por M. Verdejo largó a voluntad 1,400 metros en 1.40.

Comunera

Montada por Arm. Silva pasó 1,400 metros en 1.37 3|5.

Japón

Montado por un aprendiz largó 800 metros a voluntad en 58.

Porridge

Montada por Arm. Nieto pasó 1,000 metros, haciendo los últimos 800 metros en 57 2|5.

Bordeaux

Montado por R. Henríquez pasó al carrerón una vuelta en 2.31.

Picacho

Montado por J. F. Bernal trabajó 1,800 metros en 2.10.

Liverpool

Montado por un aprendiz pasó 1,400 metros en 1.44 2|5.

Speciality

Montada por L. Guzmán largó 1,400 metros en 1.41.

Salpicón

Montado por Arm. Silva, trabajó a voluntad sobre 3,200 metros, en 3.50; en la primera vuelta marcó 2.28 3|5.

Gloriola

Montada por J. F. Bernal y Jaramago por V. Ramírez pasaron 1,800 metros, en 1.59, ganando Gloriola por dos cuerpos.

Gernssey

Montada por G. Guerra y Gascome por R. Henríquez pasaron 1,600 metros, en 1.45 3|5, ganando la primera, lejas.

Prisca

Montada por un aprendiz largó 1,100 metros, en los últimos 700 metros marcó 45.

Ladrillo

Montado por G. Guerra pasó 1,500 metros, en 1.44 2|5.

Don Alvaro

Montado por R. Hernández trabajó 1,600 metros, en 1.43 3|5.

Old Gin

Montado por R. Hernández atropelló 700 metros, en 46 3|5, después de un descanso repitió igual distancia, en 45 4|5.

Manzanares

Montado por J. Oregón y Adriático por V. Jara pasaron 1,600 metros en 1.46 4|5, llegando iguales.

Ximena

Montada por un aprendiz largó 1,400 metros, en 1.33 3|5..

Chile

Montado por Alf. Silva, pasó a voluntad 3,200 metros atropellando los últimos 700 metros, en 47 2 quintos.

Gin

Montada por Alf. Silva trabajó 1,600 metros, en 1.46 3|5.

Preferido por las familias
ES EL
Restaurant LA GOLETA
AGUSTINAS 1036
Plato del día: Bacalao a la Vizcaína.

Botaguas
de greda y de fierro enlozado, con y sin estanque de lavado, ofrece la
Casa Santiago Webb & Co.
ESTADO 156-170
Casilla 1767.—Teléfono Inglés 3176-3177

Toneleros
Realizamos una partida de:
Tabla raulí 1 x 10 a . $ 2.00
Tablones raulí 1|2 x 10. $ 3.00
Barraca y Fábrica Vicuña Mackenna
Av. VIC. MACKENNA 1124, PASADO Av. MATTA

BUEN
FUNDO
De Fulo en Curico
1,000 hectáreas planas y lomajes suaves, de terrenos de excelente calidad, en parte del más rico migajón, muy pastosos, sanos y abrigados y especialmente aptos para siembras de trigo, engorda de vacunos y sobre todo crianza de ovejas. Bien cerrado y dividido, abundantes vertientes. Area regable. Plantación frutal. Monte abundante de quillay, espino, litre, etc. Muy buena casa, múltiples edificios. Deuda Banco Hip.
Precio a puertas cerradas, $ 200,000. INCLUYENDO ANIMALES Y EXISTENCIAS POR 65 MIL PESOS
ALFREDO TAGLE RODRIGUEZ
Catedral 1137.—Casilla 3132

COMPRO
Barata casa quinta bastante terreno, fuera o alrededores Santiago.
Dirigirse:
CASILLA 2349

Feria de Productos Agrícolas
MATUCANA 10
En el remate de hoy venderemos entre otros productos:
Pasto — Gran — Garbanzos
Papas — Maíz — Frejoles
Cebada — Chuchoca — Carbón Blanco y
Trigo Candeal — Charqui — Carbón Espino
Trigo Blanco — Sal — Lana
Sacos Vacíos
Leña por sacos y cargas, etc., etc.
QUESOS Y MANTEQUILLAS DE LAS MEJORES MARCAS
También remataremos una partida de maderas en bruto y elaboradas de raulí, roble y laurel.
Sociedad Comercial de Agricultores
LUIS SUBERCASEAUX E.,
Gerente.

¿THE MONARCH?
THE MONARCH es el Rey de los Cigarrillos Habanos
$ 1.20

ANTILLA
Se vende esta yegua en 3.500 pesos con facilidades Tratar en:
BANDERA 34 Oficina 8 de 3 a 6

PASTO
1.o, 2.o corte, pura alfalfa, de las mejores producciones del país, ofrece
LA GRANADINA
Av. MATTA 1460
TELEFONO 113, PARQUE JOSE TORRES

LA CATASTROFE DEL NORTE Y EL

La ley de moratoria para las provincias del Norte

La sesión que debió celebrar el Consejo de Estado para conocer del mensaje del Ejecutivo sobre el establecimiento de una moratoria en el pago de los compromisos bancarios y comerciales en las provincias de Atacama y Coquimbo fué suspendida en espera de la llegada del Presidente de la República.

Informaciones oficiales recibidas en el Gobierno, hacen saber que el señor Alessandri propondría la moratoria por 30 días, en los departamentos de Chañaral, Copiapó, Freirina, Vallenar, Coquimbo, Serena y Elqui.

En el Ministerio de Obras Públicas

El Ministerio de Industria y Obras Públicas nos manifestó ayer que en el Departamento de su cargo se han recibido telegramas del Director de Obras Públicas, señor Guillermo Illanes, dando cuenta de los perjuicios sufridos por los edificios fiscales de la región afectada por la catástrofe.

Las líneas telegráficas

La Dirección del Telégrafo del Estado nos ha informado que por comunicaciones recibidas de Atacama y de Coquimbo, se estima que se necesitará unos seis meses para que las comunicaciones telegráficas para esas provincias queden regularizadas en las mismas condiciones que antes del terremoto.

La Cruz Roja norteamericana envía 10 mil dólares para los damnificados

El Embajador de los Estados Unidos se ha servido comunicarnos que ha recibido un cablegrama del Secretario de Estado de su país, Mr. Charles E. Hughes, por el cual le informa de que el Presidente de la Cruz Roja Estadounidense le ha enviado la cantidad de diez mil dólares, suma con que esa institución contribuye para ayudar a los damnificados del terremoto de Chile.

Mr. Hughes envía a su vez esa cantidad al Embajador de los Estados Unidos, para que éste la haga llegar al Gobierno de Chile.

EL VIAJE DEL PRESIDENTE DE LA REPUBLICA

EL SEÑOR ALESSANDRI VISITA HUASCO Y FREIRINA, DIRIGIENDOSE EN SEGUIDA A COQUIMBO

Después de visitar Coquimbo y La Serena, el Presidente se embarca ayer a bordo del "Latorre" de vuelta a Valparaíso, a donde llegará hoy en la mañana

Vallenar, el pueblo que ha sufrido más

(De nuestro Enviado Especial)

COQUIMBO, 20. — La población más dañada de todas las que hemos visitado, es indudablemente Vallenar; pero, sin embargo, es allí donde los habitantes demuestran una mayor energía, presencia de ánimo y resolución para rehacerse de la catástrofe. —**El Enviado Especial.**)

El Presidente parte de Vallenar

(De nuestro Enviado Especial)

COQUIMBO, 20.—Después de recorrer la población de Vallenar, de distribuirse los elementos de socorros y dejar nombradas las comisiones de distribución respectivas, continuamos viaje a Huasco, minutos antes de las 8 de la mañana.—**El Enviado Especial.**

Viaje accidentado

(De nuestro Enviado Especial)

COQUIMBO, 20. — El viaje hacia la costa fué muy accidentado. A veinte kilómetros de Huasco, el Presidente y parte de la comitiva hubieron de abandonar el tren debido a la destrucción de la línea a trechos, los derrumbes que la obstruían o la habían transformado en montaña rusa, la destrucción y el hundimiento de los terraplenes.

El Presidente y algunos miembros de la comitiva continuaron viaje en automóviles, y el resto recorrió a pie una larga distancia para ir a tomar una volanda cuatro kilómetros más abajo. — **El Enviado Especial.**

La recepción en Freirina

(De nuestro Enviado Especial)

COQUIMBO, 20. — Llegamos a Freirina a las 5 de la tarde. Una niñita pronunció un discurso enternecedor saludando al Presidente y agradeciendo su presencia en las regiones azotadas por el terremoto y confiando en que se ayudaría a los pueblos de Atacama en la labor de levantarse de nuevo.—**El Enviado Especial.**

Los destrozos de Freirina

(De nuestro Enviado Especial)

COQUIMBO, 20.—Los desperfectos sufridos por esta ciudad son menores que los de Vallenar. Ha habido ahí trece muertos y cerca de cien heridos y existe entre los sobrevivientes mucha pobreza y abandono, pues el Gobernador se trasladó a Vallenar en la misma noche del terremoto y había llegado sólo recientemente. — **El Enviado Especial.**

Los destrozos en Huasco

(De nuestro Enviado Especial)

COQUIMBO, 20. — Huasco Bajo fué destruído en parte por el terremoto y en parte por el maremoto, que arrastró a las embarcaciones a varias cuadras por el valle adentro.

El puerto de Huasco no ha sufrido con el terremoto. La salida del mar destruyó varias chozas de la costa y los muelles particulares.—**El Enviado Especial.**

El viaje de Huasco a Coquimbo

(De nuestro Enviado Especial)

COQUIMBO, 20. — En la bahía de Huasco estaba fondeado el "Chacabuco".

A las 10.30 de la noche nos embarcamos en el "Latorre" y zarpamos a la una de la madrugada, navegando en convoy con el "Chacabuco" hacia Coquimbo, donde fondeamos a las 10.20 de la mañana de hoy.

Acudieron a bordo las autoridades de La Serena y de Coquimbo y una comisión de vecinos.

El Presidente de la República y su comitiva bajaron a tierra. Después de almorzar recorrerá la población y visitará los edificios públicos.—**El Enviado Especial.**

El señor Alessandri visita Coquimbo

(De nuestro Enviado Especial)

COQUIMBO, 20. — El señor Alessandri ha visitado en este puerto la población Victoria, que fué arrasada por el maremoto, imponiéndose detenidamente de los destrozos. Además recorrió los edificios públicos.

El Alcalde señor Stack ha presentado al Presidente un memorial en que expone las necesidades más urgentes del puerto. — **El Enviado Especial.**

El Presidente se dirige a La Serena

(De nuestro Enviado Especial)

COQUIMBO, 20. — Después de la visita de la ciudad, el Presidente se dirigió en automóvil a La Serena, de donde regresará la comitiva a las 6 de la tarde. — **El Enviado Especial.**

La visita a La Serena

(De nuestro Corresponsal, por telégrafo)

COQUIMBO 20. — El Presidente de la República llegó en automóvil a La Serena a las 11 y media.

Visitó con su comitiva la Intendencia, la Escuela Profesional, el hospital, la Cárcel, la policía, la Escuela Normal, el cuartel de artillería, el Liceo de Hombres.

Finalizada la jira por la ciudad, en el Club Social, se ofreció al señor Alessandri una copa de champaña.

Ha habido un gran entusiasmo entre la sociedad y el pueblo por la visita del Presidente.

Un numeroso gentío lo despidió en la estación.

Conmovedora escena en la Escuela Normal

(De nuestro Corresponsal, por telégrafo)

COQUIMBO 20. — Durante la visita del Presidente a la Escuela Normal, se produjo una emocionante escena cuando la alumna señorita María de las Nieves Cáceres, pronunció un discurso expresando su congratulación por el alto honor cabido al establecimiento de recibir por segunda vez la visita presidencial.

"Al señor Alesandri, continuó, le ha tocado gobernar en una época en que la situación es difícil, cuando los problemas han hecho crisis, cuando el suelo ha sido conmovido y las ciudades destruídas.

Todo esto demuestra, agregó, que se necesitaba un Presidente capaz de abandonar las comodidades de la capital, para acudir personalmente a verlo todo, a pesar de la gran tristeza que la visita importa al Primer Mandatario.

Esto me trae una reparadora alegría, porque aunque soy una muchacha, estudiante, alcanzo a darme cuenta a qué se refieren los hombres de más edad que yo cuando os piden gobernar desde Santiago, y aplaudo a vuestra patriótica actitud que se sobrepone a las fatigas y al egoismo propio de la senectud.

La directora, profesoras y alumnas del establecimiento, por mi intermedio, hacen fervientes votos por vuestra felicidad personal y por la de vuestro gobierno".

En seguida se acercó a saludar al Presidente la niña Ovalle Aguirre, cuyos padres murieron en el terremoto de Vallenar.

El señor Alesandri acogióla con frases cariñosas y la abrazó estrechamente.

Las profesoras y alumnas lloraban mientras oían al Presidente prometer a la huérfana darle educación y carrera por cuenta del Estado.

El socorro a los damnificados en La Serena

(De nuestro Corresponsal, por telégrafo)

COQUIMBO 20. — En La Serena se dejaron mil pesos y el Cuerpo de Bomberos ha erogado mil más, para el socorro de los damnificados.

El Obispo ha recibido cuarenta mil pesos de óbolo particular, habiendo distribuído ya 30 mil

El vecindario de La Serena ha fijado en 300 mil pesos la suma necesaria para refaccionar los edificios dañados con el terremoto.

El Director de Ferrocarriles habla para "La Nación"

(De nuestro Corresponsal, por telégrafo)

COQUIMBO 20. — En este puerto, los mayores perjuicios fiscales están en el muelle, el malecón y el material ferroviario.

Entrevistado el director de Ferrocarriles, don Rodolfo Jaramillo, me declaró que la reparación de las obras ferroviarias dañadas por el terremoto, entre Chañaral y Coquimbo, comprendiendo este puerto, importarán de 500 a 600 mil pesos, de los cuales 100 mil se refieren a Coquimbo.

El señor Alessandri regresa a Coquimbo

(De nuestro Corresponsal, por telégrafo)

COQUIMBO 20. — A las seis de la tarde, el Presidente ha regresado a este puerto, donde era esperado por numerosas personas.

Ha aprovechado el viaje para observar los efectos causados por el maremoto, pues en muchas partes, el agua ha llegado hasta cer-

Hoy en la mañana llegará a Valparaíso el Presidente de la República

(De nuestro Enviado Especial)

COQUIMBO, 20. — El señor de La Serena nos envía inmediatamente para zarpar acto hacia Valparaíso, donde hallaremos antes de media mañana.

Un telegrama oficial recibido la Presidencia de la República comunica que el señor Alessandri su comitiva partieron a las 6 de la tarde a bordo del "Latorre" para llegar a Valparaíso las primeras horas de la mañana de hoy.

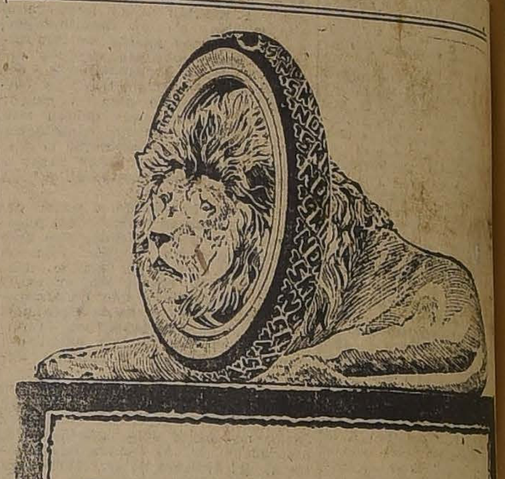

Dueños de

Coches "FORD"

APROVECHEN LA GRAN LIQUIDACION DE NEUMATICOS "FIRESTONE"

Por esta semana solamente concederemos un descuento extraordinario de 40 o/o sobre el precio de $ 196 en nuestros neumáticos" Firestone" 30 x 3 1/2 y 30 x 3.

También liquidamos una gran partida de cámaras Kellysprinfield, a precios irrisorios.

GIBBS & Cía.

CATEDRAL 1037. Dep. Automóviles

LAS CONDOLENCIAS RECIBIDAS POR EL GOBIERNO

En la Moneda han continuado recibiéndose numerosas comunicaciones de condolencia del extranjero ante la catástrofe del Norte.

En el día de ayer se recibieron los siguientes cablegramas:

MADRID—Presidente de la República.—Santiago—Apenado profundamente por las desgracias ocurridas con motivo del terremoto, reciba la Nación chilena mi sentido pésame con sentimientos afectuosos de simpatía compartidos por el pueblo español.—**Alfonso, Rey de España.**

LIVERPOOL.—Presidente Alessandri.—Moneda. —Santiago.—Dolorosamente impresionado por la terrible calamidad recaída sobre vuestro país. Acepte V. E. mis sinceras simpatías.—**Lord Mayor Liverpool.**

LISBOA.—A S. E. don Arturo Alessandri.—Santiago.— Acompaña la nación portuguesa en el sentimiento profundo que ella experimenta por los terribles desastres que han afligido a la laboriosa población de esa floreciente República, y hago votos en nombre del pueblo de mi mando porque termine la serie de fenómenos que han traído tan perniciosas consecuencias.—**Antonio José D'Almeyda,** Presidente de Portugal.

MADRID.—Presidente de la República.—Santiago.—Me asocio de corazón a V. E. por la sensible catástrofe que aflige a ese querido país.—**Fernando de Baviera.**

MADRID—Presidente de la República. —Santiago. —El Ayuntamiento de Madrid lamenta profundamente la catástrofe ocurrida en esa nación hermana.—**El Alcalde, Conde Valle.**

PANAMA.—Presidente de Chile. —Santiago.—Acompaño duelo nacional.—**Beneficencia Española.**

BUENOS AIRES.—Exomo. señor Arturo Alessandri—Santiago.—Después de las noticias incompletas de los primeros días, estamos ahora recibiendo informaciones detalladas que nos revelan toda la magnitud del cataclismo que ha asolado a tan extensa zona del territorio chileno. Muy afectado por esta gran desgracia que parece haber superado al terremoto de 1906, de cuyas dolorosas inquietudes participé en su hora, presento a V. E. la expresión de mi solidaridad con ese Gobierno y ese pueblo en la nueva tragedia que los aflige.—**Lorenzo Anadón.**

BUENOS AIRES.—Presidente de la República.—Dr. Alessandri.—Santiago.—Bolsa de Comercio de Productos Forestales envía a la República hermana pésame sincero por la catástrofe que ha llenado tantos hogares, teniendo eco profundo en esta República.—**Francisco Gicca,** presidente; **Arturo Cidale,** vice-presidente; **Canese,** secretario.

MONTEVIDEO. —Excmo. señor Presidente de la República.—Santiago.—Club Español de Montevideo hondamente conmovido por la catástrofe que enluta en estos momentos al pueblo chileno, envía a V. E. su más sentido pésame y la expresión cordial de sus sentimientos de fraternidad. —**Pablo Fontaine,** presidente.

BARCELONA. —Excmo. señor Presidente de la República.—Santiago.—Cámara de Comercio de Barcelona hondamente conmovida por espantoso cataclismo que acaba de asolar esa querida nación, hija de España, ruégole acepte su testimonio de dolor y viva simpatía.—**Presidente Cabot,** secretario **Amengual.**

SANTA FE.—Señor Presidente de la República, don Arturo Alessandri. —Santiago. —Lamentando hondamente gran catástrofe asóciome manifestaciones generales de pesar por duelo que aflige a nación hermana. Respetuosamente.—**Horacio J. Varela.**

LA PLATA.—Excmo. señor Presidente Alessandri. —Santiago.—Adhiero con honda pena al dolor de Chile.—**José Luis Cantilo,** gobernador de la provincia de Buenos Aires.

BUENOS AIRES.—Doctor Alessandri. —Santiago. —Federación General de las Sociedades Italianas interpretando sentimiento de la colectividad, en sesión de 17 del corriente expresó unánime y fraternal congoja por la reciente catástrofe que enluta la noble nación chilena.—**Buffarini,** presidente.—**Bagliani,** secretario.

Los Ministros de Relaciones Exteriores de San Salvador y de Nicaragua se han dirigido al Canciller señor Carlos Aldunate Solar, expresándole las condolencias de esos Gobierno por la catástrofe última.

El pésame de Bolivia

El Gobierno de Bolivia ha presentado a nuestro Ministro señor Emilio Rodríguez Mendoza, la condolencia del pueblo boliviano.

La condolencia del Gobierno alemán

El Canciller Wirth visitó ayer al Ministro de Chile en Alemania, don Alfredo Irarrázaval, a quien le expresó la condolencia de su Gobierno por la catástrofe en las provincias del Norte.

ALGO MAS SOBRE LOS DESTROZOS SUFRIDOS POR VALLENAR

LA REEDIFICACION DE LA CIUDAD SE HARA SOBRE LA BASE DEL ENSANCHE DE LAS CALLES

Debe dictarse una ley que reglamente los materiales de construcción en la edificación, de acuerdo con las condiciones del suelo y de los recursos de los propietarios

Nuevas e interesantes declaraciones que hace el Director de Obras Públicas a nuestro Enviado Especial

COQUIMBO, 20.—He entrevistado al Director de Obras Públicas, señor Illanes, después de la visita que él ha efectuado a los edificios públicos.

Me ha manifestado su opinión respecto de los perjuicios en la forma siguiente:

—El primer edificio que inspeccioné fué el Instituto Comercial, que ha sufrido serios desperfectos, salvándose de derrumbarse sólo debido al sistema y material de construcción empleados. El edificio estaba construído en parte de tabiques de madera y el resto de concreto armado sobre alambrados. La sacudida fué tan recia que los alambres se cortaron, y donde éstos resistieron, se quebraron los piés derechos, desplazándose los cimientos. El costo de los trabajos de reparación ascenderá a 85 mil pesos.

La Escuela Superior de Hombres, continúa el señor Illanes, que es una construcción de madera, ha sufrido desperfectos pequeños por valor de 500 pesos.

Otra Escuela, edificada de adobes, resultó totalmente destruída.

El Hospital, construído del mismo material, no admite reparación, y sólo podría aprovecharse el terreno, que mide 83 por 83 metros, después de demoler los restos del edificio, para construír un nuevo hospital que consulte un pabellón de mujeres, un pabellón de hombres, otro de niños y otro de enfermedades infecciosas, botica y un consultorio de maternidad.

El teatro ha quedado en tan mal estado, que estimo que no debiera permitírsele reabrir sus puertas, mientras no se le hagan serias reparaciones, especialmente en las murallas.

Todas las demás oficinas públicos, agrega el señor Illanes, funcionan en locales particulares.

La única obra pública que no ha sufrido desperfectos, es la Escuela de Mujeres, edificada de tabiques de madera.

La Iglesia Parroquial resistió en buenas condiciones el terremoto, debido a la construcción de sus muros hechos de doble tabique, lo que aumenta su elasticidad. La torre no sufrió nada porque está ecificada de cemento armado.

—En una conferencia celebrada por el Gobernador, señor Marambio Montt, el Primer Alcalde, señor Martín González, y caracterizados vecinos, con el señor Illanes, me dice éste, aquéllos le solicitaron que la reedificación de la población se efectúe en el mismo sitio que ocupa, cuidando de ensanchar a catorce metros las calles, que actualmente se hacen demasiado estrechas. Este ensánche se haría sin imponer a la Municipalidad gravamen alguno por las expropiaciones de los terrenos que sean necesarios.

El Director de Obras Públicas ha accedido a esta petición, dando las órdenes del caso para iniciar los trabajos de levantamiento del plano respectivo, sobre la base acordada por los peticionarios.

—Vallenar, agregó el señor Illanes, ha sido casi totalmente destruído, a causa del sistema de construcción, que no ofrece garantía contra los remezones de la intensidad del último terremoto, lo que se ha demostrado también en Copiapó, donde se desplomaron las casas edificadas de los mismos materiales.

Repito.—insiste el señor Illanes, —en que debe abandonarse el adobe, reemplazándose por el reforzado con hierro.

—Ha llegado el momento de que en Chile se dicte una ley que establezca ciertos requisitos que deban cumplir las construcciones en las ciudades, a fin de evitar catástrofes como la que hemos visto en Valparaíso el año 6 y en Copiapó y Vallenar el año en curso.

Esta ley deberá ser reglamentada consultando los materiales que estén al alcance de los recursos de los propietarios y que ponga a las construcciones al abrigo de futuros peligros.

Esta idea ha sido unánimemente aceptada por los habitantes de todas las ciudades que hemos visitado.

Como un ejemplo de lo que influyen los materiales de construcción en estos casos, les cito,—dice el señor Illanes, el caso de las casas de la Hacienda La Compañía, donde aloja la comitiva, que resistió admirablemente el terremoto, por ser construídas de tabique reforzado con hierro.

Estimo que ha llegado el momento de pensar en construír, en terrenos que cedería la Municipalidad de Vallenar, de una extensión de 75 por 300 metros, edificios que estarían destinados a los servicios municipales y fiscales. Este terreno estaría ubicado en un costado de la Plaza de Armas.—Víctor **Domingo Silva.**

¡¡DETENGASE!!

EL 8 o/o DE LAS VENTAS SE DEDICARA A LOS DAMNIFICADOS DEL NORTE

CASA BERNARDO CARDONE

ALAMEDA 3223. — FRENTE A LA ESTACION CENTRAL.—PLAZA ARGENTINA.

DURAZNOS Santa Inés, blancos	$ 0.85
DURAZNOS Santa Inés, amarillos	0.90
CENTOLLAS lata doble	3.00
FRUTAS surtidas, lata	1.00
DURAZNITOS en almíbar	1.50
FRUTAS finas	2.50
CHAMPIÑONES franc	4.00
DULCE de damasco, c/u.	1.20
MERMELADAS surtidas, c/u.	0.80
DULCE membrillo, c/u.	1.00
LENGUAS de cordero, c/u.	3.50
LANGOSTAS de J. Fernández	5.00
PESCADO SOL, c/u.	1.00
SARDINAS cuberas en aceite (Lata grande)	2.50
SARDINAS cuberas Sublime (Lata mediana)	1.20
SARDINAS especiales en aceite	0.90
SARDINAS Palm Prand, c/u.	0.70
CHORITOS, c/u.	0.55
SARDINAS Balboa en salsa	1.00
PICKLES	2.50
POLVOS Curry	2.20
SALSA Inglesa	2.00

LICORES

BOTELLA Coñac Letelier	$ 2.50
BOTELLA de Coñac Guardia Nacional	3.00
PISCO Luis Hernández	4.20
BOTELLA de Anís del Mono legítimo	2.50
BOTELLA de Guindado con Guindas	3.00
BOTELLA de Bitter Páramo	4.00
BOTELLA de Vermuth Torino	6.00
BOTELLA de Whisky Lewis	5.50
BOTELLA de Bitter Rosard	8.00
BOTELLA DE Anís Coneta	7.00
BOTELLA de Cacao	7.50
BOTELLA de Fernet	3.00
BOTELLA de Chartreux	8.50
BOTELLA de Pippermint Freres	6.00
BOTELLA de Vino Oporto Especial	4.00
BOTELLA de Pusse Caffe	3.50
BOTELLA de Menta Verde	1.00
BOTELLA de Jerez Especial	3.00
BOTELLA de Vino Lontué	1.00

CEMENTO WHITE BROS

Ofrecen para entrega inmediata:

Williamson & Company

Bandera esquina Catedral

SENTIMIENTO PUBLICO NACIONAL

LO QUE NOS DICE DON PERFECTO LORCA MARCOLETA

IMPRESIONES ACERCA DEL FENOMENO

Ideas sobre reconstrucción de ciudades

En nuestro afán de inquirir mayores detalles de la catástrofe que ha asolado la Región Norte del país nos acercamos ayer al ex-diputado por el departamento de Ovalle, señor Perfecto Lorca Marcoleta, que viene de recorrer las zonas afectadas por la catástrofe. El señor Lorca comisionado por la Compañía Agrícola y Minera de Freirina, de la cual es Director, efectuaba en las provincias del Norte una visita de inspección de los trabajos de explotación de los yacimientos de Apatita o sea Fosfato de Cal existentes allí en gran cantidad.

—El foco principal del fenómeno sísmico, comenzó diciéndonos nuestro entrevistado, ha sido radicado, como ya se ha dicho, en los pueblos de Vallenar y Freirina, que han desaparecido totalmente bajo la fuerza de la brusca y sacudida del terremoto.

En el momento mismo de la catástrofe pudo observarse un curioso fenómeno: por espacio de muchos minutos la atmósfera se vió iluminada por llamaradas eléctricas que se movían en todas direcciones, perdiéndose por momentos para aparecer después con mayor intensidad. Esto aumentó, como es natural, el terror de los pobladores que huían despavoridos en medio de la mayor confusión.

La destrucción de ambas ciudades puede decirse que ha sido completa, pues, las escasas viviendas que no se derrumbaron están en ruinas y es de temer, y creo que ya ha sucedido, que los temblores que aún estremecen esa región, den luego cuenta de ellas.

Es creencia general que al derrumbe de las poblaciones antes nombradas ha contribuído la falta de solidez del terreno en que estaban situadas.

Vallenar ocupaba un sitio muy estrecho que es parte del cauce del río Huasco. Ya en años anteriores había sido preciso efectuar ahí obras de defensa; de Freirina, puede decirse otro tanto.

El terremoto en La Serena

—La antigua ciudad de La Serena, continúa el señor Lorca, ha sufrido poco en esta nueva catástrofe; solamente el edificio de la Intendencia ha resultado con ligeras averías que serán prontamente reparadas.

La firme planta de la ciudad, compuesta de Tertel que es una sólida masa, ha opuesto eficaz resistencia al violento sacudón.

Los destrozos de Coquimbo

—Especialmente las casas comerciales, tales como la de Grace y Cía., que fué dislocada y arrojada en medio de la calle, han sufrido pérdidas irreparables. Enormes bultos de mercaderías eran lanzados por las aguas contra las casas vecinas destrozándose y causando los consiguientes perjuicios.

La población Victoria

—Esta floreciente población poco conocida todavía, que se había formado a la salida de Coquimbo, en el camino a La Serena, ha sido completamente destruída.

Queda sólo una pequeña casa en pie y hay que advertir que la población contaba con más de mil habitantes.

La salida del mar revistió aterradores caracteres, siendo tan violento el embate de las olas, que todos los convoyes cargados que se encontraban en la Estación, fueron volcados.

El Malecón nuevo resistió únicamente, debido a su magnífica construcción de piedra y concreto.

La salida del mar hacía recordar a un antiguo vecino fenómenos iguales acaecidos allá por los años 1851 y 1877. Esta vez causó más víctimas debido a que la primera embestida fué silenciosa, viéndose una masa de agua de unos 8 metros de altura avanzar lentamente, hasta desplomarse unas 10 cuadras ciudad adentro.

La reconstrucción de las ciudades destruídas

—Sería un error, continúa deciéndonos nuestro entrevistado, proceder a reconstruir las ciudades arrasadas por la catástrofe, en el mismo sitio que ocuparon. Además de los defectos del terreno anteriormente anunciados, la situación en cuanto se refiere a higiene, clima y desenvolvimiento comercial es mala. La ciudad de Vallenar construída al borde del lecho del río está encajonada y absolutamente aislada. Convendría indudablemente edificar en la parte Norte, es decir, en el valle, lo que mejoraría la planta, tendría mejores condiciones de salubridad y comercialmente ganaría mucho, pues quedaría en la línea del ferrocarril longitudinal.

Los terrenos que componen el valle están abandonados y son de propiedad municipal, de modo que sería fácil conseguir su expropiación.

Freirina, que era un pueblo muerto y que carecía hasta de los más elementales medios de subsistencia, ya que en ese punto no había agua y había de ser traída de Vallenar en carros del ferrocarril, ganaría enormemente al ser trasladada al sitio en que existía la antigua ciudad de Huasco Bajo. Con la cercanía del Puerto de este nombre tendría una excelente situación económica y resurgiría un pueblo hasta la fecha sin ninguna actividad, terminó diciéndonos el señor Lorca Marcoleta.

LA RECONSTRUCCION DE LA ZONA AMAGADA POR EL TERREMOTO

EL GOBIERNO TENDRIA EL PROPOSITO DE REGLAMENTAR LA EDIFICACION DE ACUERDO CON LAS NECESIDADES DE CADA ZONA

Se resuelve el envío de un ingeniero que irá al Norte a estudiar los resultados que han dado los distintos métodos puestos en práctica para la construcción de obras fiscales

El Ministro de Obras Públicas ha dispuesto que un ingeniero de la Dirección de Obras Públicas se traslade al Norte a fin de que se imponga detenidamente de los perjuicios sufridos por las obras fiscales, especialmente en su relación con los diferentes métodos puestos en práctica en su construcción.

Según hemos tenido conocimiento, es el propósito del Gobierno trazarse una política en materia de construcciones públicas, consultando, como es fácil suponer, un plan determinado y preciso para la edificación, en el que se establecerían normas precisas de acuerdo con las necesidades de cada región.

Sobre este propósito, que sólo está en bosquejo, hemos tenido oportunidad de hablar con un funcionario de la Dirección de Obras Públicas, que nos ha expresado que es una necesidad imperiosa el legislar sobre construcciones, dictando leyes que reglamenten tan importante materia, con lo que se conseguiría un positivo progreso y por otra parte, se aminorarían las desastrosas consecuencias de los terremotos en zonas en que ésta clase de fenómenos son frecuentes.

Es indispensable, se nos ha dicho, que se adopten procedimientos seguidos en otros países, tales como los Estados Unidos, Japón, etc., en que estos fenómenos sísmicos se repiten con angustiosa frecuencia.

Se considera que es fácil reunir un cuerpo de disposiciones que tiendan al objeto deseado, y que servirían de base para un proyecto de ley sobre la materia; para ello se cuenta con más de un funcionario público que ha hecho estudios especiales sobre esta cuestión y que ha ido al extranjero a estudiar los últimos adelantos en materia de edificación.

EN LA PROVINCIA DE ATACAMA

Los problemas de las viviendas en Copiapó

(De nuestro corresponsal, por telégrafo)

COPIAPO, 20.—Hoy día se repartieron dos mil carpas entre la gente menesterosa, las que se hicieron poquísimas, pues todos los habitantes vivían en los sitios de las casas o en las plazas, y las habitaciones son escasas y se encuentran averiadas, por lo que son peligrosas.

No hay esperanzas de que se vuelva pronto a las casas, porque la reconstrucción será dificultada por la falta de maderas.

Este problema se presenta con caracteres de especial gravedad.

Se distribuyen raciones

(De nuestro corresponsal, por telégrafo)

COPIAPO, 20.—Hoy se repartieron cuatro mil raciones entre las mujeres y los niños, estableciéndose el almacén de provisiones en la Plaza, bajo la dirección del Alcalde, señor Ruperto Varas.

12 millones de pérdidas en Copiapó

(De nuestro corresponsal, por telégrafo)

COPIAPO, 20.—Las pérdidas se calculan que han ascendido a doce millones de pesos en esta ciudad.

Continúa temblando

(De nuestro corresponsal, por telégrafo)

COPIAPO, 20.—Como todos los días desde el terremoto, hoy ha continuado temblando a intervalos.

El tren sanitario de Antofagasta

(De nuestro corresponsal, por telégrafo)

COPIAPO, 20.—El tren sanitario pasó por ésta de regreso a Antofagasta, a las tres de la madrugada de hoy.

El temblor de ayer

Minutos antes de las cuatro de la tarde de ayer, se dejó sentir en la capital un temblor de regular intensidad y de corta duración, que alcanzó a causar cierta alarma en muchas personas.

Fuerte temblor en La Serena

Un telegrama recibido en el Telégrafo del Estado informa que después de las tres de la tarde de ayer, se sintió un fuerte temblor en La Serena.

LA EROGACION PUBLICA EN FAVOR DE LOS DAMNIFICADOS

La suscricion popular de "La Nación"

PERSONAL DEL ESTABLECIMIENTO DE DON ERNESTO MARTINEZ CORRESPONDIENTE A LA SOCIEDAD LA IGUALDAD DE CONDUCTORES DE C., COMO SIGUE:

R. Martínez	$ 20.—
J. Encina	20.—
E. Orellana	2.—
M. Berríos	2.—
L. Cárdenas	2.—
Segundo Núñez	1.—
J. Prado	1.—
A. Bustamante	1.—
H. Ibáñez	1.—
J. Astudillo	1.—
R. Montenegro	1.—
C. Salas	1.—
L. Moya	1.—
J. Oses	1.—
L. Salvo	1.—
R. Moreno	1.—
C. Morris	1.—
E. Román	1.—
A. Guzmán	1.—
M. Osas	1.—
B. Salinas	1.—
A. Rebolledo	1.—
M. Miranda	1.—
E. Miranda	1.—
F. Cavieres	1.—
F. Poblete	1.—
J. Sarmiento	1.—
A. Andrade	1.—
A. Saavedra	1.—
N. Martínez	1.—
G. Leiva	1.—
F. Salinas	1.—
H. Pérez	1.—
P. Villagra	1.—
R. Leyton	1.—
G. Zúñiga	1.—
A. Tapia	1.—
J. Alumada	1.—
P. Bravo	1.—
J. Guajardo	1.—
V. Fredes	1.—
P. Cornejo	1.—
A. Valdivia	1.—
C. Moya	1.—
L. González	1.—
R. Sánchez	1.—
S. Rojas	1.—
G. Peña	1.—
F. Guzmán	1.—
E. Aravena	1.—
E. Ríos	1.—
E. Espinosa	1.—
J. Requena	1.—
R. Flores	1.—
T. Fuenzalida	1.—
A. Ibáñez	1.—
C. Cortés	1.—
J. Orellana	1.—
A. Peña	1.—
V. Orellana	1.—
R. Aceituno	1.—
A. Cruz	1.—
L. Arón	1.—
M. Poblete	1.—
Segundo Espinosa	1.—
B. Quintero	1.—
M. Armijo	1.—
T. Acosta	1.—
P. Fuentes	1.—
D. Díaz	1.—
A. León	1.—
M. Uribe	1.—
A. Muñoz	1.—
N. Cavieres	1.—
D. Muñoz	1.—
E. Magnette	1.—
J. Aliste	1.—
A. Soto	1.—
F. Rojas	1.—
S. Díaz	1.—
T. Uribe	1.—
M. Reyes	1.—
M. Arévalo	1.—
Segundo Abarca	1.—
A. Morales	1.—
J. Calderón	1.—
A. Acosta	1.—
E. Núñez	1.—
P. Abrigo	1.—
J. Martínez	1.—
J. Labra	1.—
J. Fuentes	1.—
F. Catalán	1.—
D. Fuentes	1.—
P. Acevedo	1.—
J. Morales	1.—
J. B. Espinosa	1.—
J. Riquelme	1.—
M. González	1.—
E. Díaz	1.—
A. Miranda	1.—
A. Orrego	1.—
R. Arce	1.—
P. Bustos	1.—
P. Godoy	1.—
P. Poblete	1.—
A. Orrego	1.—
A. Carter	1.—
L. Cavieres	1.—

Garage Ford, de Gibbs y Cía.

Como sigue:

Julio Vega	$ 20.—
Carlos Crowley, B. A.	15.—
Ramón Pomar	5.—
José Valencia	10.—
Pedro Rojas	2.—
Luis Soto	2.—
Antonio Estapé	1.—
Casimira O. de Estapé	1.—
Wenceslao Molina	1.—
Manuel San Martín	5.—
Carlos Portuis	6.—
Luis Ramírez	1.—
Luis A. Tejeda	2.—
Alejandro Moncada	2.—
Marcos Ordenes	2.—
Federico Berríos	1.—
Rafael Carrasco	1.—
Rafael González	1.—
Aníbal Santibañez	1.—
Juan de Dios Pozo	2.—
Pedro Salas	5.—
Manuel Salas L.	2.—
D. Zúñiga	1.—
Isaías Hernández	2.—
David Vargas	1.—
Ernesto Arenas	1.—
Luis García	1.—
Luis Ulloa	2.—
Oscar Ormazábal	1.—
Luis Zúñiga	2.—
Antonio Gutiérrez	2.—
Luis Bravo	1.—
José M. Donoso	2.—
Enrique Brencke	2.—
Juan González	1.—
Arturo Maturana	1.—
Juan Machuca	1.—
Oscar Hernández	1.—
Jorge Grecco	1.—
Alfonso Núñez	2.—
Laurencio Martínez	5.—
Anselmo Pacheco	3.—
José 2.o Soto	5.—
Manuel Pozo	1.—
José R. Rojas	2.—
Humberto Díaz	1.—
Arturo Rivera	2.—
Manuel Vargas	1.—
Enrique Cabrera	1.—
Oscar Figueroa	1.—
Ramón Ortega	2.—
Valentino Astudillo	2.—
Francisco Santibáñez	5.—
Segundo Aliaga	2.—
Manuel Díaz	1.—
Miguel Sánchez	1.—
Humberto Núñez	2.—
Manuel Pino Ferrada	2.—
Narciso Gálvez	2.—
Eduardo Leiva	5.—
José Montova	1.—
Carlos Ortiz	1.—
Emilio Astroza	$ 10.00
Domitila Ibarra	10.00
Hilario Martínez	2.50
B. de la Fuente	5.00
Miguel Conejero R.	2.00
Jorge Rojas	100.00
Héctor Rojas	100.00
Norman Rojas	100.00
Javier Rojas	100.00
Germán Rojas	100.00
María Eugenia Rojas	100.00
Empleados y operarios de Compañía Molinera San Cristóbal	106.00
Renato A. Herrera de Rengo	50.00
M. Muenchur	10.00
Vicente Villanueva	3.00
N. N.	3.00
Sastrería Carlos Vesely	100.00
Personal de Empleados de Normanu y Cía.	390.00
Vicente Fines	10.00
Pablo Galilea	5.00
Marcel Duhanf y sus obreros	86.60
Sociedad Santiago de Zapateros	100.00
Cadetes mexicanos en la Escuela Militar	80.00
Total general	$ 44.679.90

La colonia alemana

El Ministro de Alemania entregó ayer un cheque por valor de pesos 18,149, al Comité de socorros por los damnificados del Norte, como contribución de los residentes alemanes de Santiago.

Compañía Minera e Industrial de Chile en Lota

El resultado de la erogación para socorrer a los damnificados por el terremoto, fué muy satisfactorio en el establecimiento minero de Lota.

Los empleados y los obreros contribuyeron generosamente y, según los datos recogidos hasta ayer en el Departamento del Bienestar de la Compañía, la suma reunida llegaba a $ 8,080.10 (ocho mil ochenta pesos diez centavos). A esta cantidad habrá que agregar otras cantidades que siguen recolectándose en algunas secciones.

Es justo hacer notar que esta fué una erogación popular, pues, el número de erogantes sube de tres mil personas, entre empleados y operarios.

Se nos informa que en Lota Bajo, la erogación entre el comercio y particulares es superior a tres mil pesos, de modo que toda esa localidad ha dado un hermoso ejemplo de solidaridad ante la desgracia que ha herido a las provincias del Norte.

La colecta de la colonia Española produce 80 mil pesos

Ayer tuvimos oportunidad de conversar breves momentos con la esposa del Ministro de España en Chile, señora Isabel de Almeyda y Herreros, quien nos manifestó que la Comisión de Damas de la Colonia, se sentía altamente satisfecha por el éxito alcanzado entre el comercio y la sociedad española para concurrir tan espontáneamente en ayuda de los miles de damnificados del último terremoto en las provincias de Coquimbo y Atacama.

Estimo, nos agregó, que llegaremos a obtener alrededor de 80 mil pesos.

El Ministro de España repartirá con las autoridades chilenasa en la zona desvastada los socorros de la colonia

El Ministro de España en Chile, señor don Bernardo Almeyda y Herreros, que tan grandes simpatías se ha sabido captar entre nosotros, a fin de hacer lo más fácil posible la acción de las autoridades en las provincias de Copiapó y Coquimbo, ha resuelto ir personalmente a esas provincias para distribuir con esas autoridades las especies que, de acuerdo con las necesidades de los sobrevivientes, deben adquirirse con los fondos recolectados entre la colectividad española.

La función de esta noche en el Teatro Santiago

El Comité pro-damnificados del Norte, ha organizado una gran función de beneficio en el Teatro Santiago, para hoy a las 6 de la tarde.

A esta función prestará su concurso don Jacinto Benavente, quien dictará una interesante conferencia sobre la "Psicología de los autores".

Lola Membrives, declamará una hermosa poesía, acompañada por el actor don Ricardo Puga.

Por su parte, la Compañía Serrador-Marí, pondrá en escena la aplaudida pieza "Centenario".

La comisión de damas de la Colonia Española, que preside la esposa del Ministro de España, señora Isabel de Almeyda y Herreros, tiene ya colocadas gran parte de las localidades.

Las entradas se encuentran en venta hasta hoy, a las 12 del día en el Círculo Español y después de esa hora en la boletería del teatro.

Compañía Minera San Cristóbal

Hemos recibido las siguientes líneas:

Incluso tenemos el agrado de enviarle cheque N.o 17 del Banco Español de Chile, a su orden, por la cantidad de ciento seis pesos, suma con que los empleados y operarios de este establecimiento contribuímos para ayudar a los damnificados en el terremoto del Norte.

Sin otro particular aprovechamos la oportunidad para saludar muy atentamente a usted y nos suscribimos como sus muy attos. y SS. ss. por los empleados y operarios. — **Alberto Acevedo.— José Díaz R.— Washington Ramírez M.— Abraham Bally".**

Del garage Ford

Hemos recibido la siguiente carta:

"A nombre del establecimiento que dirijo, me permito hacer llegar a usted la suma de ciento setenta pesos ($ 170), total de la colecta efectuada en este Garage entre empleados y operarios, con tan altruista fin, como es el de socorrer a sus propios compatriotas que una desgracia nacional ha llevado a la miseria, a numerosas poblaciones.

Tengo el agrado de dejar especial constancia que esta colecta fue iniciada y propagada entre nuestros mismos operarios y que su óbolo fué completamente voluntario".

Centro Social Sportivo

El señor Francisco Cos, propietario del Centro Social Sportivo, nos escribe:

"Imponiéndome de la terrible desgracia que afecta a la parte Norte del país y haciéndome eco de las necesidades producidos ahora más que nunca, he resuelto ceder el total de las entradas del día Jueves 23 del presente, que entren al Centro Social Sportivo de Billares y de la Academia de Billares Chaplin, que poseo en la calle Arturo Prat 1108 y 1114, ayudando de esta manera a aumentar las erogaciones auspiciadas por "La Nación".

Escuela de Medicina

Como anunciamos oportunamente, el Domingo 26 del presente se repite el baile que el Centro de Estudiantes de Medicina, efectuó en esta Escuela Universitaria a beneficio de su Policlínico.

Esta vez se ha acordado dedicar una parte de las entradas a socorrer los damnificados del Norte.

Se ha mejorado la iluminación y también, se han contratado ya dos bandas militares.

Dado el buen fin que persiguen los Estudiantes de Medicina, no dudamos que obtendrán un resultado tan halagador como el anterior. Las entradas se hallarán pronto en venta en Agustinas 631 y en todos los Centros Estudiantiles. Su valor será de $ 2 para los jóvenes y uno para las señoritas.

Sociedad Unión Comercial

La Sociedad Unión Comercial prepara un concierto en el salón social, para allegar fondos que vayan en ayuda de los damnificados de las provincias afectadas por el terremoto.

Tomarán parte en este Concierto distinguidos profesores y consocios. Después del Concierto se organizará una kermesse.

El programa definitivo se publicará próximamente.

Las entradas se encuentran en venta en los locales siguientes. En el local de la Sociedad. Librería Miranda. Compañía esquina Bandera, y Librería Cornejo, Delicias 966.

Su valor se ha fijado en $ 3.

Las funciones de gala del Viernes en el Splendid

Como se ha anunciado, el Viernes de la presente semana, el Splendid, dará grandes funciones de gala, cuyo producto total, ha sido destinado por la Casa Max Glucksmann a incrementar la colecta que se ha hecho con el objeto de aliviar la situación de las víctimas del terremoto del Norte. Se ha preparado un programa magnífico con grandes atracciones, en el que figuran solos de violín y violoncello por los profesores Grazioli y Bolognini respectivamente, el estreno de la hermosa película Selznick, titulada: "Detrás de la puerta" e interpretada por las hermosas Edith Hallor y Betty Blythe, y por último tomará parte en la función especial la espléndida banda de los Talleres de San Vicente de Paul. Con tales atractivos y teniendo en cuenta que el producido total es a favor de las víctimas de la catástrofe del Norte, no dudamos que se hará pequeña ese día, la elegante sala del Splendid para contener la concurrencia que estamos seguros acudirá.

En los teatros Setiembre, Esmeralda y Brasil

Brillante resultado obtuvo la idea de la Sociedad Aurelio Valenzuela B. y Cía., de recargar los precios de las localidades en las funciones de ayer de sus teatros Setiembre, Brasil y Esmeralda, en las módicas sumas de $ 0.10 y $ 0.20.

El total de lo erogado por el público fué de $ 902.60. Como la Sociedad agregó a esta cantidad otra igual, se han reunido $ 1,805.20.

Esta es una de las sumas más altas, si no la más alta, que se ha obtenido en beneficios pro-damnificados del Norte.

Erogaciones recibidas en la Junta Central Radical

Suma anterior	$ 5,850.00
Adolfo Oettinger	200.00
Napoleón Zúñiga	100.00
Dr. Octavio Maira	100.00
Pedro Daza Brantes	100.00
A. Barraza Alvarez	50.00
Dr. Luis Aguirre Cerda	50.00
E. Rodríguez Mac-Iver	100.00
Jorge Huneeus Gana	300.00
Raúl Arredondo R.	50.00
Dr. Ramón Corbalán M.	100.00
Aurelio Meza Rivera	100.00
Javier Gandarillas	100.00
Dr. Arturo Espina	100.00
Asamblea de Pitrufquen	380.00
Asamblea de Penco	140.00
Asamblea de Cabildo	139.00
Total	$ 7,959.00

La Policía de Aseo

Ha enviado al señor primer Alcalde la siguiente comunicación:

Señor Alcalde:

Me cabe la satisfacción de dar cuenta a US. de lo siguiente:

Al tener conocimiento el personal de la repartición a mi cargo de las desgracias que afligen a los habitantes de las provincias de Atacama y Coquimbo, de todas las Comisarías que forman el servicio de aseo de Santiago, sin excepción, recibí insinuaciones para propiciar la idea de destinar los fondos recolectados para costear una fiesta que anualmente celebra el personal a formar una erogación que aumente los con que la sociedad de la capital debe concurrir al socorro de los damnificados.

No pude menos de acceder gustoso a esta idea, cuyo resultado ha sido reunir entre el personal de la Policía de Aseo de Santiago la cantidad de cinco mil doscientos cincuenta pesos ($ 5,250.00).

Esta suma ha sido colocada, hoy a la orden del Comité Central de Socorros en el Banco A. Edwards y Co.

Saluda a US. — **Edmundo Moatt S., Prefecto.**

Resúmen de la suscrición de la Policía de Aseo para los damnificados del norte:

Prefectura	$ 120.00
1.a Comisaría	590.00
2.a Comisaría	455.00
3.a Comisaría	505.00
4.a Comisaría	455.00
5.a Comisaría	495.00
6.a Comisaría	457.50
7.a Comisaría	487.50
8.a Comisaría	420.00
9.a Comisaría	465.00
10.a Comisaría	445.00
Santa Elena	225.00
Lavado	120.00
Total	$ 5,250.00

La Escuela Federico Errázuriz

Este plantel de educación siempre dispuesto a cooperar incondicionalmente a toda obra que signifique abnegación, altruismo, no ha podido permanecer impasible ante las funestas consecuencias acarreadas por el gran cataclismo del Norte.

Su personal y los alumnos se ocupan con toda actividad en la preparación de una interesante velada que se efectuará el Sábado próximo y cuyo producido será destinado a engrosar los fondos pro-damnificados del Norte.

La Casa Bernardo Cardone

La Casa Bernardo Cardone, ex-Bersano, ubicada en Delicias frente a la Plaza Argentina, destinará a beneficio de los damnificados del Norte el 5 o/o de sus ventas de hoy y mañana.

Nos encarga advertir al público que los precios son los mismos y que hay muchos rebajados.

De la Botería La Fama

En la lista de erogantes de este establecimiento, que publicamos en nuestra edición del Domingo, se omitieron los siguientes nombres: Víctor Guzmán, Miguel Zúñiga, Alda Prado y Eliseo Albornoz, cada uno de ellos con dos pesos.

Concierto Pro-Damnificados del Norte

El concierto que con tanto entusiasmo ha preparado el conocido artista nacional Sr. Aníbal Aracena Infanta, a beneficio de los damnificados de Norte, se efectuará esta tarde a las 6 en el Teatro Setiembre.

Tomarán parte conocidos artistas, entre ellos los señores: Emmanuel Martínez, Eduardo Geise, Ludovico Muzzio, señora Carval, señoritas: Blanca Larini, Haydée Hartley, Ana Ampuero, Victoria Pitté, Zoila Tapia, Marta Geisse, E. Danovaro, Aida Carreño, Ester Martínez, y el coro del Liceo Teresa Prats de Sarratea.

Las entradas se venden hasta las 3 en la Casa Silva, Prat 56, después en la boletería del Teatro.

El personal de empleados y operarios de la Viña Santa Hilda, del señor Alfonso Escobar

Alfonso Escobar	$ 50.00
Gilberto Pérez	10.00
Juan Mirtin	5.00
Luisa Pepfenig	5.00
Enrique González	5.00
Julio Flotts	5.00
Enrique Yuste	5.00
Félix Ruiz	5.00
Juan Tillería	5.00
Domingo Varea	5.00
Pedro León	3.00
Empleados de la Sucursal No 1.o	24.00
Teófilo Valenzuela	5.00
José Campusano	3.00
Mauricio Salinas	3.00
Moisés Acuña	2.00
Reinaldo López	2.00
Eduardo de la Plata	2.00
Angel Cornejo	2.00
Francisco Valenzuela	2.00
Alberto Vásquez	2.00
Romualdo Rojas	2.00
Heriberto Villaseca	2.00
L. Farías	2.00
Luis Cordero	1.50
Macario Guzmán	2.00
Zacarías Machuca	1.00
Angel Vargas	1.00
Abraham Gómez	1.00
Fco. Salonas	1.00
Fidel Rojas	1.00
M. Adasme	1.00
A. Herrera	1.00
Antonio Verga	1.00
Ernesto López	2.00
A. Cerda	2.00
A. Muñoz	2.00
Juan González	
Total	$ 174.50

DESDE VALPARAISO

LOS FONDOS EROGADOS POR LA INTENDENCIA PASAN DE $ 100,000

Con todo éxito se ha continuado recibiendo erogaciones en la Intendencia de este puerto en favor de los damnificados del norte.

En la tarde de ayer el Intendente de la provincia señor Phillips, nos manifestó que el total de las erogaciones recibidas hasta ayer pasaba de cien mil pesos ($ 100,000).

Importante donación de la colonia británica de Chile

La Cámara Británica de Comercio, que ha tomado a su cargo la colecta de los residentes británicos en Chile en favor de los damnificados por el último terremoto, y que dirige el reparto de los fondos obtenidos por medio de comisiones de sus asociados, ha enviado al señor Intendente de la provincia la siguiente carta en que da cuenta de los fondos hasta hoy recolectados y que ascienden a la suma de $ 182,500.

La colecta de ayer en favor de los damnificados

Como habíamos anunciado, ayer se llevó a efecto en este puerto la colecta organizada por las damas de la Cruz Roja en favor de los damnificados.

Como en otras ocasiones, los habitantes de Valparaíso respondieron generosamente al llamado de las distinguidas damas de la Cruz Roja, para contribuir con su óbolo a aliviar la situación de nuestros conciudadanos del norte que se encuentran hoy en desgracia.

A las seis de la tarde las diversas comisiones se reunieron en la Intendencia a fin de hacer el arqueo de lo recolectado durante el día, el cual arrojó un total de más o menos $ 20,000.

Operarios electricistas de la Casa Raab, Rochette, Roca y Cía.

Alberto Velozo C.	$ 5.00
Ruperto Pérez	3.00
A. Contreras	2.00
Julio Valderrama	2.00
M. Galaz	1.50
Cerda	1.00
Urbina	1.00
Enrique Bratti	1.00
Francisco Pérez	1.00
Oscar Balcaise	1.00
Segundo Amaza	1.00
Mariano González	1.00
Víctor M. Farfs	1.00
Manuel González	1.00
Pablo Escudero	1.00
Palma	1.00
Francisco Sepúlveda	1.00
Nolberto Limongui	1.00
I. González	1.00
Luis Carmona	1.00
Luis Reyes	1.00
Aguayo	0.50

Los teatros Splendid, Politeama, Odeón y Electra

El movimiento de desprendimiento de los empresarios de Chile en favor de los damnificados del terremoto del norte, fué como se sabe iniciado por Max Glucksmann, quien apenas conocida en parte la magnitud de la horrorosa catástrofe del norte, ofreció dar el producto íntegro, o sea la entrada total del Viernes de la presente semana, de sus teatros Splendid, Politeama, Odeón y Electra, a la colecta que con dicho objeto se ha iniciado. En todos los teatros ya citados, habrá funciones especiales, con números y atracciones extraordinarias, con el objeto de tratar de juntar la mayor cantidad de dinero posible a dicho fin.

No dudamos que tanto nuestra sociedad en el Splendid, y público en general en los demás teatros, se apresurará a contribuir con su óbolo, asistiendo a estas funciones que prometen ser verdaderos acontecimientos patrióticos, que hablan muy en alto del desprendimiento del señor Glucksmann al ceder íntegra la entrada de dicho día.

El Comité Central de Socorros

Presidido por don Ismael Tocornal y con asistencia de los señores Obispo Monseñor Edwards, Gustavo Walker Martínez, Carlos Silva Vildósola, Enrique Villegas, Roberto Pouchoulq y el secretario señor Bulnes, celebró sesión ayer la Comisión Central de Socorros a los damnificados del norte.

Se leyó y aprobó el acta de la sesión anterior.

A indicación del señor Silva Vildósola, se acordó estudiar un plan general respecto a la reconstrucción de las ciudades devastadas, quedando encargado el mismo señor Silva de presentar en la sesión del Miércoles próximo el proyecto respectivo.

Se designó al señor Domingo Tocornal para que reemplace al tesorero don José Ureta que se encuentra enfermo.

Se tomó conocimiento de que varias damas de la Cruz Roja Chilena de esta ciudad han ofrecido su concurso para ir al norte a atender a los heridos y enfermos.

Se acordó publicar el Jueves próximo una lista completa de los erogantes que hay hasta la fecha.

Se dió cuenta de que el Cuerpo de Bomberos y la Cruz Roja Chilena de Santiago han pedido al Gobierno autorización para efectuar una colecta pública de ropas, te-

LA EXPOSICION DE ARTE A BENEFICIO DE LOS DAMNIFICADOS

LOS SEÑORES RIVAS Y CALVO OFRECEN GRATUITAMENTE SU SALA DE LA CALLE COMPAÑIA

Nuevas adhesiones de artistas

Tiene ya ampliamente asegurado el éxito la iniciativa emprendida entre los artistas nacionales para acudir en ayuda de los damnificados del Norte en forma efectiva, organizando una exposición a su beneficio. El número de adherentes aumenta de día en día, y puede, desde luego, esperarse que la exposición reunirá, aparte de su noble y generoso significado, las condiciones de un excepcional torneo artístico.

Por su parte, los señores Rivas Calvo han aportado a esta obra de arte y humanidad un concurso estimable: la cesión gratuita de espléndida Sala de Exposiciones que tienen establecida en la calle de Compañía. Al efecto, han dirigido a este diario la siguiente comunicación:

"Santiago, Noviembre 18 de 1922.—Señor Director de "La Nación".—Presente.

Muy señor nuestro:

Ha llegado a nuestro conocimiento que algunos artistas han consagrado cuadros a beneficio de los damnificados del terremoto, y deseando contribuir al mejor éxito de esta donación, venimos en ofrecer a los artistas, por su intermedio, nuestra Sala de Exposiciones, sin gasto alguno, y agregando la comisión que por la venta de dichos cuadros obtengamos a beneficio de esos damnificados.

Aprovechamos esta ocasión para suscribirnos de usted como sus attos. y SS. SS.—Por Rivas y Calvo.—C. Rivas Vicuña".

La lista de artistas que han ofrecido cuadros, esculturas y dibujos hasta ahora, es la siguiente:

Berges Ruiz E.
Juan Francisco González.
Carlos Isamit.
Pablo Burchard.
Marco A. Bonta.
Juvenal Rubio
Alfredo Araya
Franco Paolantonio
Luis Strozzi
Hugo Barrientos
Darío Vallino
Emelina Moissant
Humberto Zorrilla
Estela Ross
Amanda Sanhueza Correa
Virginia Pérez Peña
Exequiel Plaza
Jorge Caballero
Jorge Letelier
Víctor Martínez
Manuel Núñez
Richon Brunet
Pedro Luna
Oscar Millán
Héctor Cáceres
Hernán Gazmuri
Higinio Bernal
Luis Johnson
Rembert
Arturo Gordon
Carlos Canut de Bon
José Caracci
Teresa Valencia
Lautaro García
Marta Cuevas
Roberto Lorca.

Las obras se recibirán en el Palacio de Bellas Artes, en los días Jueves y Viernes próximos. Se ha encargado de su recepción a los señores Manuel Núñez, Mario Israel y Eliseo Montes.

Y LORD
Cigarrillos
... TABACO MARYLAND

... cereales, conservas y ... útiles para los ... del norte. Esta soli... favorablemente informa... la Comisión.
... enviar a los Intenden... Gobernadores la siguiente ... telegráfica:
"Comisión Central Socorros damnificados tomando nota haberse organizado por iniciativa de algunas ... departamentales, comunales y en las subdelegaciones para verificar colecta, ... hacer presente Intendentes y Gobernadores toda República que será menester se den por quien los ... creado instrucciones minuciosas a esos comitées y que se controla labor para que ella responda a las aspiraciones de las subcomisiones bajo cuya responsabilidad se han creado.
Aprovecho para comunicar a US. acuerdo tomado Comisión Central de perpetuar en obras permanentes en poblaciones socorridas nombres ciudades, departamentos, colectividades nacionales y extranjeras y particulares que eroguen sumas con que puedan realizarse las obras que Comisión ha indicado en su programa."
Se tomó conocimiento de una nota del representante de la Chile Exploration Co., y de la Braden Copper Co., en la que dice que los gerentes de dichas Compañías han recibido instrucciones de la Gerencia en Nueva York, para dar cincuenta mil pesos cada uno, en la forma que lo estimen más conveniente, en beneficio de los damnificados del Norte.
De una nota del señor Ministro del Interior en la que comunica que los jefes y oficiales de ese Ministerio han erogado para las víctimas del Norte un día de sueldo y ruega que se disponga que la Tesorería Fiscal haga el descuento respectivo.
De una nota del Comité de Estudiantes de Atacama, por la cual se pone a las órdenes de la Comisión Central.
De una nota del Comité "Hijos de Atacama y Coquimbo", en la que se comunica su constitución, la mesa directiva, los fines que persigue el Comité, se expresa que se vería con agrado que el Comité tuviera representación en el seno de la Comisión y se manifiestan profundos agradecimientos al presidente de la Comisión por su abnegada y eficiente labor al frente de ella.
Se dió cuenta de un obsequio de ... sombreros hechos por la Fábrica de Sombreros de la señora R. T. v. de Zevelev.

De una nota del Sub-Secretario de Ministerio del Interior, a la que acompaña copia de la siguiente circular telegráfica por el Ministro a los Intendentes y Gobernadores, con excepción de los de las provincias de Coquimbo y Atacada. Dice la circular: "Este Ministerio designó Comisión Central socorros damnificados terremoto Norte, presidida por don Ismael Tocornal, para promover y coordinar movimiento en toda la República en auxilio víctimas y poblaciones destruídas.
Decreto respectivo autorizó Comisión para designar sub-comisiones departamentales.
Sírvase US. proceder estrictamente de acuerdo instrucciones que imparta Comisión Central, especialmente poniendo su disposición todo dinero y especies que se colecten. (Firmado).— **Izquierdo**".
Se acordó publicar la siguiente lista que forma el total erogado por la colonia yugoeslava de esta capital: Inés D. v. de Pavisic, $ 50; W. S. de A., $ 15; Elena V. de Vatcky, $ 10; señora Zuvic, $ 5; señora Franicevic, $ 5; Pascual Baburizza, $ 1,000; José Lukinovic, $ 1,000; Pablo Jurinovic, $ 100; Vicente Jutronic, $ 100; Mariano Jankovic, $ 100; Pedro Pavisic, $ 100; Antonio Dubravcic, $ 50; Felipe Vuletich, $ 50; Francisco Ivcevic, $ 50; Blas Franjola, $ 50; Antonio Jovanovic, $ 50; Radovan Jezic, $ 50; Esteban Buzelic, $ 50; Tomás Luksic, $ 50; Eduardo Tiron, $ 50; Janko Becki, $ 50; Pedro Petrivic, $ 50; Mateo Kegevic, $ 50; Francisco Svarcic, $ 50; Buratovic y Cía., $ 50; Antonio Buzolic, $ 50; Juan Carafulic, $ 40; Antonio Kovacovic, $ 30; Ignacio Dompeyko, $ 20; Andrés Cicarelli, $ 20; Nicolás Babarovic, $ 20; Milán Buzolic, $ 10; Antonio Sabioncello, $ 10; Mateo Carafulic, $ 10; Vicente Lucaik, $ 10. Medivic, $ 5.—Total, $ 3,410.
Se dió cuenta de las siguientes nuevas erogaciones recibidas:

Colonia yugoeslava, $ 3,410; Monseñor Edwards, $ 100; Colonia alemana de Santiago, $ 18,149; Carlos Bravo Valdivieso, $ 500; Empleados Club de La Unión, $ 630; Víctor Acevedo L., $ 100; Alumnos y personal del "Liceo" de Los Andes, $ 126.65; Gobernador de San Carlos, por comité local, $ 107.10; Centro Unión "Palestina" de Chillán, $ 1,277; Policía de Angol, $ 359; Fundición Brown de Angol, $ 206.50; Intendente de Rancagua por comité local, $ 3,811.75; Gobernador de Lautaro por comité local, $ 6,376.27; Empleados del Telégrafo Comercial de las oficinas desde Valparaíso a Puerto Montt, $ 1,242.40; Compañía Telégrafo Comercial, $ 1,000; Unidades de la IV División Militar, $ 1,000; Gobernador de San Carlos por comité local, $ 657.65; Gonzalo Bulnes, $ 500.—Total, $ 40,517.32.
Se dió cuenta del siguiente telegrama enviado por el Gerente General de la Braden Copper y Cía.:
"Según aviso dado Supremo Gobierno por don Manuel Foster, Braden Copper Company ha destinado cincuenta mil pesos ayudar víctimas terremoto, de los cuales hemos tenido agrado entregar Excmo. señor Alessandri cinco mil. Ahora nos permitimos poner disposición comisión desde luego como, segunda parte erogación, siguientes mercaderías: 292 cajones leche condensada; 7 cajones chuchoca en latas; 11 cajones choclos conserva; 4 cajones arvejas tarro; 4 cajones morocho en latas; 9 cajones carne ahumada en latas; 6 cajones tomates conserva; 3 cajones harina lentejas; 8 cajones galletas; 3 cajones harina trigo, 2 cajones harina maíz; 4 cajones espinacas; 3 cajones bruselas disecadas; 3 cajones tomates disecados; 4 cajones verduras disecadas; 2 cajones varias verduras disecadas; y 7 cajones con 428 pares zapatos surtidos. Agradeceríamos indicarnos telégrafo donde debemos remitir mercaderías y a quién debe consignarse".
... presidente manifestó que estas ... aderías ya se habían mandado ... la estación Bellavista para ser ... barcadas con destino a los puer... del norte.
Se dió cuenta de que don Juan ... lvo Mackenna ha ofrecido gra... itamente los útiles de escritorio ... olicitados por la Comisión al ini... iar sus tareas, y que don Manuel ... uiz Valledor obsequió, puestos en Valparaíso, diez sacos de trigo, cinco de garbanzos y 10 de frejoles.
Finalmente se acordó sesionar el Miércoles a la hora de costumbre.

La orquesta Jazz Band del maestro Luis Reyes

Este conocido conjunto típico Jazz Band amenizará desinteresadamente las reuniones danzantes de hoy en vermouth y noche en el Danzing-Tea, Bandera 719, que, como se sabe, destinará el 50 por ciento de las entradas de esta semana para incrementar la colecta iniciada por "La Nación", en favor de los damnificados del norte.
La rifa del reloj pulsera obsequiado por el señor Won para las señoritas asistentes a estas reuniones se llevará a efecto el próximo Viernes en el festival de clausura de la semana-beneficio. Los últimos números serán obsequiados en las reuniones de hoy.

DON JACINTO BENAVENTE EN SANTIAGO

EL ALMUERZO EN EL RESTAURANT SAN CRISTOBAL

La recepción de esta noche en el Centro Andaluz

El señor Jacinto Benavente, nuestro ilustre huésped, ha sido objeto ayer de una cariñosa manifestación, que aún cuando tuvo un carácter íntimo por las circunstancias de luto en que se encuentra el país, tuvo el sello distintivo de las manifestaciones que se hacen a personalidades simpáticas a la sociedad toda.
Esta manifestación consistió en un almuerzo ofrecido por el Intendente de la provincia, señor Alberto Mackenna Subercaseaux, en el restaurant del Cerro San Cristóbal al distinguido maestro de la comedia española.
El almuerzo trascurrió en medio de un ambiente de fina espiritualidad y de viva charla que se prolongó hasta cerca de las tres de la tarde. La manifestación fué ofrecida por el Intendente en un breve discurso en que hizo una síntesis de la personalidad del señor Benavente. El señor Benavente contestó en términos muy elocuentes, haciendo votos por el pronto restablecimiento de la catástrofe que ha traído días de luto sobre Chile.
En seguida el señor Orrego Barros leyó los versos que publicamos más adelante.

RECEPCION EN EL CENTRO ANDALUZ

Esta noche, después de la representación de "La escuela de las princesas", don Jacinto Benavente, será invitado a una recepción que le ofrecerán los andaluces en su elegante sede social de la calle Estado con Plaza de Armas.
La fiesta de esta noche se desarrollará en medio de la tradicional alegría de los andaluces.
El Directorio del Centro Andaluz ha invitado a la recepción de hoy, además del señor Benavente a las señoras Lola Membrives y Celia Ortiz y los señores Ricardo Puga, Juan Reforzo, Enrique Suárez, críticos teatrales de "La Nación" "El Mercurio". "El Diario Ilustrado", "Los Tiempos" y "Las Ultimas Noticias" y Mesa Directiva de la Sociedad de Autores Teatrales de Chile.

Salutación a Benavente

Grande es mi audacia, señor,
al atreverme a cantar
ante quien me ha de escuchar
con alma de un ruiseñor;
cómo hablar ante el autor,
rey de la escena española,
que victorioso tremola,
de la lengua de Castilla,
la suprema maravilla,
de su teatro noble aureola.

En "Intereses Creados"
emula a Shakespeare su gloria,
y hay que buscar en la historia
de los tiempos apartados
los nombres más venerados,
para hallar comparación
a la intensa creación
de su teatro portentoso,
si no tanto, más glorioso
que el de Lope y Calderón.

Desde la alta comedia
que en los salones desliza
como una dulce sonrisa,
hasta la roja tragedia
en donde el crimen asedia
con locuras de pasión,
fué su ardiente inspiración
creando un mundo ignorado,
grande, como el revelado
por la audacia de Colón.

En "Rosas de Otoño", luce
penetración femenina;
en "Nido Ajeno" adivina
lo que a las damas seduce;
en "La Propia Estimación"
nos da una noble lección;
y es su genial "Malquerida",
su más alta creación,
una tragedia esculpida
a golpes de corazón.

Ya poeta o pensador,
filósofo o ironista,
es siempre supremo artista
y un hábil cincelador
de la frase, que a sabor
la obliga siempre a decir
su recóndito sentir
en forma clara y hermosa,
que a veces sueños rebosa,
y a veces llega a rugir.
... ...

Grande es mi audacia, señor,
al atreverme a cantar
ante quien me ha de escuchar
con alma de ruiseñor;
¡Gloria al genio triunfador
de las letras castellanas
cuya voz, cual las campanas
de las altas catedrales,
habla a todos los mortales
con sus notas soberanas!

ANTONIO ORREGO BARROS.

EL FOMENTO DE LA INDUSTRIA CARBONIFERA

LOS PROPOSITOS DEL GOBIERNO EN ORDEN A GRAVAR LA IMPORTACION DE LOS COMBUSTIBLES EXTRANJEROS

Los estudios que sobre la materia viene realizando el Ministro de Industria

En informaciones pasadas, nos hemos referido a los estudios que viene efectuando el Ministro de Industria en orden a gravar la importación de los combustibles extranjeros como única medida de protección y fomento de la industria nacional de carbón.
Para la realización de este propósito, el Ministro señor Miguel Letelier ha venido celebrando frecuentes reuniones con el Director de los Servicios de Minas y Geología, en las cuales se ha estudiado la producción de nuestras minas carboníferas, su capacidad productiva y otros datos de tanta o mayor importancia.
Relacionado con esta misma cuestión la Asociación de Productores de Salitre, no hace mucho envió al Ministro de Industria una nota en la cual le representa la inconveniencia que para la industria salitrera tendría el proyecto de gravar la importación del petróleo y del carbón extranjero.
Según hemos sabido, el Gobierno tendrá muy en cuenta lo manifestado por la expresada institución cuando se vaya a redactar el proyecto a que hacemos referencia.

Suicidio

Anoche, en circunstancias que un tranvía de San Bernardo pasaba por la calle Gálvez, entre Santiago y Victoria, un individuo se arrojó bajo el tranvía, muriendo instantáneamente a consecuencia del golpe.
Guardianes de la 4.a comisaría acudieron al lugar del suceso, sin lograr identificar al occiso, que fué remitido a la Morgue, dándose cuenta al juzgado de turno.

El proceso de los albergues

En nuestra edición de ayer, al dar cuenta del estado del proceso mandado instruir por defraudaciones en los Albergues, se dijo por un error, que con motivo de este proceso se habían mantenido detenidas a diversas personas.
Lo que en realidad hubo al respecto fué que en este proceso fueron llamados a declarar muchas personas, sin que se hubiera dictado orden de prisión contra persona alguna.

Generosa donación a la Sociedad Protectora de la Infancia

Don Edwin Moraga ha donado, por encargo de su señora madre, doña Elisa Kampt de Moraga, residente en Bolivia, a la Sociedad Protectora de la Infancia, la cantidad de $ 500, con que desea contribuir al mantenimiento de los 1,000 niños que educa esta Sociedad.
El Directorio de esta institución nos pide manifestar sus agradecimientos a sus nuevos benefactores.

Ateneo de Santiago

SESION EN HONOR DE DON JACINTO BENAVENTE

Hoy a las 5.30 P. M., se efectuará en el salón de Honor de la Universidad, la sesión que el Ateneo de Santiago y la Sociedad de Autores Dramáticos dedican al eminente dramaturgo español don Jacinto Benavente.
Hablará en el nombre del Ateneo el director don Roberto Huneeus y en el de la Socinedad de Autores don Eugenio Orrego Vicuña.
La parte musical estará a cargo de las distinugidas alumnas de nuestro Conservatorio Nacional, señoritas Mercedes Montalva y Laura Riquelme.
Los socios del Ateneo y de la Sociedad de Autores y sus familias no necesitan invitación especial. Será libre la entrada a las tribunas y galerías del salón.

Defensor de Menores de San Antonio

La Iltma. Corte muy pronto formará la lista de quince abogados que pasará al Excmo. Consejo de Estado, para proveer el cargo de Defensor de Menores de San Antonio, vacantes por traslación de la persona que lo servía.

Defunciones

NOVIEMBRE 20.— José L. Sáez de 50 años; Juana Pérez, de 65; Jorge Ríos de 37; Carlos López, de 40; Elisia Flores, de 5; Agustín Mora de 80; Griselda Naranjo de 46; Tránsito Quezada de 60; Carmne Herrera de 90; Germán Jenarechi de 52; Olinda Rocuant de 40; Sara Flores de 49; Luciano Rodríguez de 35; Juana Maturana de 75; Margarita Jerez de 40; Manuel Vergara de 10; Nicolasa Ramírez de 60; Marta Hernández de 3; Ricardo Lucero de 1; Enrique Román, de 5; Angel Ortega de 2; María Paredes de 1; Adle Carosa de 1; Dulio Camus de 5 y 17 menores de un año.

HOY OFRECE GATH & CHAVES

Bonetería para Señoras y Géneros de Seda por metro

A precios muy sugestivos

GATH & CHAVES continúa brindando, en condiciones muy ventajosas, interesantes artículos de Bonetería Niños, Confección Señoras, Confección Niñas y Sombreros para Caballeros. Se repiten las Réclames de Menaje y Tapicería.

PRECIOS DE OCASION

EN BONETERIA SEÑORAS:

MEDIAS de algodón, negras, lisas, tipo muselina, el par. . . $ 3.50
MEDIAS de algodón, lisas, en todos los colores de moda, el par. . . . . . . $ 4.75
MEDIAS de hilo, lisas, blancas y en diversos colores de moda, el par. . . . . $ 5.50
MEDIAS de hilo negras,

lisas, con cuchilla calada, el par. . . $ 7.50
MEDIAS de seda muselina, en blanco y negras, lisas, con recuerzo de algodón, el par $ 9.25
MEDIAS de seda muselina, en diversos colores, el par. . . . $ 9.90
MEDIAS de seda, negras y blancas, lisas, con cuchilla calada, a. $ 18.50
MEDIAS de seda, en todos los colores de moda, el par. . . . $ 23.50
COMBINACIONES de hilo, punto tricot, sin mangas, escotadas, canesú de encajes, modelo muy práctico, a $ 18.50
COMBINACIONES de algodón, punto tricot, escotadas, sin mangas, marca "Merode", a. $ 19.50

EN SEDERIAS

FULARES de gran fantasía, en pura seda, el metro, desde. . . $ 24.50
SHANTUNG de gran fantasía, en pura seda, el metro, desde. . . . $ 25.00
SHANTUNG de gran fantasía bordado, pura seda, metro, desde. $ 29.80
SHANTUNG en colores lisos de gran moda; el metro, desde. . . $ 29.80
ESCOCES de pura seda, especial para adornos, el metro. . . . . . $ 18.50
GASAS de pura seda, gran fantasía, el metro, desde. . . . . $ 22.50
TAFFETAS de pura seda, gran fantasía, el metro. . . . . . $ 22.50
PONGE de pura seda, espléndido surtido en colores, el metro. . $ 15.50

EN BONETERIA NIÑOS

CALCETINES de hilo de Escocia, color café, para años 2 a 15; primera edad, desde. . $ 2.30

CAMISAS de oxford o en céfico de fantasía, con tira de cuello y medio puño, medidas 28|32, a. . . . . . $ 7.90
CALZONCILLOS largos, en céfiro de fantasía o en dril asargado, para jóvenes de 14 a 18 años, desde. . .$ 7.90
SALDOS de camisones en bramante blanco, céfiro de fantasía o en dril asargado, con adornos, desde. . . $ 8.90
SALDO de camisas en oxford o céfiro de fantasía o lisas, para jóvenes, a. . . $ 12.50

CAMISAS en rico céfiro de hilo, dibujos elegantes, para jóvenes, medidas 30|35, a. . $ 13.50
CAMISETAS de algodón crudo, mangas largas, clase fina, para años 5 a 10, desde. . . . . $ 5.90
DELANTALES pantalón, en brin de hilo crudo, adornado en piel color o sin adornos, para años 2 a 8, desde. . . . . . $ 9.90
DELANTALES vichy, varios colores, o en bramante blanco, modelo a tablones (saldo de medidas), a $ 7.90
DELANTALES en brin de hilo crudo, modelo a tablones, para años 3 a 12, desde $ 7.90

EN CONFECCION SEÑORAS

BONITO y variado surtido en vestidos de esponjas y velos de algodón, a. . . . . . $ 98.00

VESTIDOS en géneros de lana, muy rica clase, formas modernas, a... ... ... $ ...
TRAJES sastre en género esponja de fantasía, con forros de seda, modelos elegantes, a... ... ... $ ...

EN SOMBRERERIA

CANOTIERS ingleses, paja rustic blanca, gruesa, ala con piquitos, a. . . . $ ...
CANOTIERS "Borsalino", gran variedad de modelos y tipos de paja rústica, a $ 23.50, $ 21.50 y. . . . $ ...
CANOTIERS "Borsalino" paja rústica, variedad de modelos (saldo de medidas chicas), a. . . . $ ...
SOBRE...OS de brin, lavables, artículo inglés, en blanco, plomo o kaki, a. . . . $ ...
CANOTIERS ingleses, paja rustic blanca, ala lisa, desde . . $ ...

EN CONFECCION NIÑAS

VESTIDITOS forma kimono, en rico céfiro de algodón liso, combinado con céfiro de fantasía, para años 4 a 8, a. . . . . . $ ...

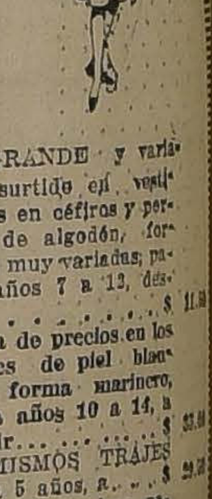

UN GRANDE y variado surtido en vestiditos en céfiros y percal de algodón, formas muy variadas, para años 7 a 13, desde. . . . . . . $ ...
Rebaja de precios en los trajes de piel blanca, forma marinero, para años 10 a 14, a elegir. . . . . . $ ...
LOS MISMOS TRAJES para 5 años, a. . . $ ...
VESTIDOS de lana para jovencitas, desde $ ...

GATH & CHAVES

Crónica Policial

EN LA TARDE DE AYER SE COMETE UN NUEVO CRIMEN EN LA COMUNA DE YUNGAY

El juez señor Villagra continúa la instrucción del sumario contra las matronas acusadas por delitos durante el desempeño de su profesión. — Después de constituído en visita en la Sección de Seguridad, y oídas las confesiones, declara reos a dos de estas profesionales

Las tramitaciones judiciales hechas ayer a raíz del crimen de la calle Nataniel

El crimen de la calle Nataniel

Durante el día de ayer, el juez del 3.er Juzgado, señor Alfredo Rondanelli, continuó preocupándose en la substanciación del proceso iniciado a raíz del crimen cometido en la calle Nataniel.
Llamó hasta su despacho a todos los detenidos, a quienes interrogó por espacio de varias horas.
Entre estos detenidos figura Daniel Araya Rojas, quien era empleado de la víctima, don Luis Bovery.
Terminadas estas interrogaciones, el señor Rondanelli impartió nuevas citaciones para aquellas personas que conocían más de cerca al señor Bovery.

Los denuncios de un comerciante

Se nos escribe:

"Señor Redactor de Crónica Policial.—"La Nación".—Muy señor mío:
En las noticias policiales de hoy de su diario, sale el denuncio que tengo presentado a la justicia, sobre varios pagos que me han efectuado con cheques sin fondos. Debo hacer presente que una de las personas a que me refiero es a Alberto Ovalle Rojas y no Alfredo, como equivocadamente se ha tomado.
Ruégole haga la rectificación del caso para evitar molestias.
Dándole las gracias por esta atención, lo saluda su afectísimo y S. S.—**E. J. Briones B.**

La apelación del reo Rafael Velasco

AYER QUEDA PENDIENTE EL ALEGATO EN LA CORTE SUPREMA

Conforme a los trámites que se han venido haciendo en el sumario que se sigue en contra de Rafael Velasco, en la tarde de ayer se vió en la Corte Suprema la apelación deducida por dicho reo contra la resolución del Ministro don Carlos Varas quien, en su calidad de Presidente accidental de dicho Tribunal, conocía en el juicio de extradición que se le seguía.
El alegato de la parte defensora del reo quedó pendiente.

NUEVO CRIMEN COMETIDO AYER EN LA CALLE SAN PABLO

SE ORIGINA AL CALOR DE UNA DISCUSION SOBRE SALARIOS SOSTENIDA ENTRE DOS OBREROS

En la tarde de ayer se ha cometido en la calle San Pablo, un nuevo crimen que costó la vida a un obrero del ramo de carpintería.

¿COMO SE MOTIVO?

En la calle antes nombrada existe en la casa signada con el N.o 4221, una cocinería de la que es propietaria Rosa Santis.
A este establecimiento acuden a menudo numerosos obreros que se ocupan en las obras de construcción de edificios, que se ejecutan en la comuna de Yungay.
Ayer se encontraban bebiendo cuatro de estos individuos entre los que se encontraban Juan Verdejo Soto y Rosalindo Díaz González.
Con los efectos del alcohol, luego se promovió una discusión sobre salarios que apercibían por su trabajo en una de las obras a que antes nos hemos referido.
Dicha discusión fué agriándose hasta el extremo de formarse un serio incidente que trajo como consecuencia la agresión de hecho.
En estas circunstancias, los individuos hubieron de abandonar el local de la cocinería.
Una vez afuera, Verdejo Soto sacó de entre sus vestiduras, un puñal que clavó a su contendor Díaz González.
La herida fué hecha en la región del corazón.
Consumado el crimen, los asistentes a esta fatal reunión emprendieron la fuga sin lograr ser habidos por la policía.
Dado el aviso correspondiente a la justicia, se ordenó que el cadáver de la víctima fuera trasladado a la Morgue a fin de que se le practique la autopsia correspondiente.

EL PROCESO QUE SIGUE CONTRA ALGUNAS MATRONAS

EN LA TARDE DE AYER EL JUEZ SUMARIANTE SEÑOR VILLAGRA SE CONSTITUYE EN VISITA EN LA SECCION DE SEGURIDAD, EN DONDE INTERROGA A DOS DE ESTAS PROFESIONALES

En nuestra edición anterior dimos amplia cuenta de las investigaciones que ha venido practicando la Sección de Seguridad, con motivo del proceso que ha iniciado el Juez del Primer Juzgado del Crimen, señor Andrés Villagra contra algunas matronas que han sido denunciadas por abusos cometidos durante el desempeño de sus profesiones.
Estas investigaciones que han estado a cargo de los expertos agentes señores Oscar Molina y Guillermo Sandoval, como pesquizantes y del inspector de la Sección señor Ismael Moreno como Ministro de Fe, han sido tema de favorables comentarios en los diversos círculos policiales.
Como se sabe, estos agentes aprehendieron el Domingo último a las Matronas Adelina Vicentini, domiciliada en la calle San Diego N.o 57 y a Blanca Oresti, domiciliada en la calle Pedro Lagos N.o 1112.
En los momentos de hacerse la aprehensión, ambas profesionales fueron sorprendidas cuando cometían su delito con dos de sus clientes.
Por disposición de los aprehensores, las enfermas fueron trasladadas inmediatamente a la Asistencia Pública y las matronas llevadas ambas a la Sección de Seguridad.

ANTE EL JUEZ SEÑOR VILLAGRA

En la tarde de ayer, el juez sumariante señor Andrés Villagra, se constituyó en visita en uno de los salones de la Sección de Seguridad hasta donde hizo conducir a las detenidas.
Después de un extenso interrogatorio, durante el cual confesaron de plano su delito, el señor Villagra ordenó que ambas profesionales ingresaran a la Casa Corecional.
La Vicentini ha sido llevada en el carácter de incomunicada.

LA PARTICIPACION DEL SEÑOR DINATOR

Tema de los más favorables comentarios en los círculos judiciales, ha sido la actuación que le ha correspondido en estas investigaciones al Sub-Prefecto señor Carlos Dinator, bajo cuya dirección se efectúan las pesquisas.
Le secunda en esta labor, el Comisario señor Carlos Bravo.

CONFIRMACION DE UNA SENTENCIA.—En el mes de Setiembre último se efectuó en la comuna de La Florida, un hecho de sangre que le costó la vida a José Mercedes Pizarro.
Hechas las tramitaciones policiales correspondientes, se pudo descubrir que el autor de este crimen había sido Horacio Díaz quien le había dado muerte a su contendor a causa de un grave altercado que habían tenido.
Inciado el sumario y fallado éste, el juez de San Bernardo, a cuyo distrito correspondía conocer en este asunto, condenó a Díaz a la pena de cinco años un día de presidio.
En vista de esto, Díaz apeló de la sentencia.
La Corte, conociendo de este recurso, confirmó la sentencia en primera instancia.

ASALTO Y AGRESION.—Anoche se ha presentado a nuestra Imprenta don Rafael Díaz Araneda, propietario de una Fábrica de Tacos para calzado de señoras a pedirnos hiciéramos pública su protesta por el atropello que ha sido víctima de parte de la policía de la Comuna de San Miguel.
En efecto, nos dice, en la noche del Domingo último en circunstancias que se dirigía a casa de un hermano suyo que vive en la Comuna antes citada, fué agredido de hecho por algunos guardianes de esa policía, quienes lo dejaron gravemente herido.
Cuando se produjo este incidente, acompañaban al señor Díaz el señor Víctor Meripo y su hermano Oladio Díaz.

UN GALAN ENAMORADO QUE NO CUMPLE SUS PROMESAS

EN ESTAS CIRCUNSTANCIAS LA FAMILIA, QUE SE CONSIDERABA ENGAÑADA, SE PRESENTA A LA JUSTICIA

En vista de las pruebas presentadas, el Juez decreta la orden de prisión correspondiente

Hace tiempo, Julio González conoció a una joven y simpática muchacha, que desde los primeros momentos le agradó más de lo suficiente.
Perseguirla, cortejarla, hablarla era todo su encanto. El hombre se sentía enamorado de veras.
Por fortuna para él, a la agraciada muchacha no le fué indiferente del todo y, gracias a su constancia y porfía, poco a poco fué conquistando su corazón un tanto esquivo al principio.
González, a fin de no perder todo lo ganado y tener la seguridad de que ningún adversario se acercara demasiado a su enamorada, ofreció a ésta palabra de matrimonio.
Tantò habló el galán de matrimonio, de formar un hogar, que ya nadie dudaba de la formalidad de sus proposiciones.
Sin embargo, cuando nadie lo sospechaba en la casa de su prometida, se descubrió que a González se le había pasado la ... y que empezaba a olvidarse de su promesa.
Antes de que la cosa pasara ... allá, la familia de la joven ... serias explicaciones al ... como éste se manifestara ... fué denunciado a la justicia ... todas las pruebas del caso.
En presencia del juez, González temiendo tal vez que las cosas ... saran a serias y que un ... de la cárcel fuera su posible ... dencia, hizo juramento solemne ... cumplir todas sus promesas ... riores.
Pero una vez fuera del tribunal el hombre se olvidó nuevamente de que tenía su palabra empeñada.
Entonces la familia de la ... no quiso ser ya más burlada ... quejó otra vez donde el juez.
Y el magistrado oyendo la ... ción que se le hacía, decretó ... prisión de González, quien ... puesto ayer a su disposición.

DEPORTES

FOOT-BALL

BANCOS UNIDOS CONTRA CASAS COMERCIALES UNIDAS

ESTE PARTIDO, A BENEFICIO DE LOS DAMNIFICADOS DEL NORTE, SE REALIZARA EL SABADO EN LA CANCHA INDEPENDENCIA

El Sábado próximo, a las 3.45 P. M., se llevará a efecto un interesante encuentro organizado por la Liga Bancaria de F. B., entre equipos de los Bancos Unidos contra Casas Comerciales Unidas.

Se disputarán valiosas medallas de oro donadas por el presidente honorario del Banco Español de Chile F. C., don Enrique Moran, Vicuña y otros hermosos premios.

El total de la entrada bruta, será destinada a incrementar los fondos pro-Damnificados del terremoto en el Norte.

En vista del fin altruísta que persigue la Liga Bancaria, la Asociación Santiago de Football ha cedido gratuita y expontáneamente sus canchas N.o 1 y 2.

El valor de la entrada general será de $ 1 para jugadores y espectadores.

Reina inmenso entusiasmo por presenciar esta partida, pues, tanto los Bancos como las Casas Comerciales no escatiman esfuerzos de ninguna especie para la victoria de sus representantes, sobre todo si se tiene presente que en esta Liga figuran jugadores de primera talla, muy conocidos en los campos del football.

EL PROXIMO DOMINGO HABRA UNA SIMPATICA FIESTA DEPORTIVA Y SOCIAL EN EL ESTADIO DE GATH Y CHAVES

ASOCIACION SANTIAGO CONTRA LIGA METROPOLITANA

El producido de las entradas beneficiará a los damnificados del Norte

El próximo Domingo se realizará en el cómodo estadio que el Club Gath y Chávez posee en Los Leones, una reunión deportiva del más alto interés y de simpáticos fines, ya que beneficiará a los damnificados del Norte.

El Club nombrado organiza esta fiesta bajo los auspicios del Comité Central de Socorros.

Se ha confeccionado un programa muy escogido, con el valioso concurso de las prestigiosas instituciones que van a intervenir.

BANCO ESPAÑOL CONTRA GATH CHAVES

Se iniciará la fiesta al aire libre con un lance entre los conjuntos de estas conocidas instituciones.

El primero de ellos es el campeón de la temporada en al Liga Bancaria y en él figuran jugadores que han sido internacionales, tales como Teuche, Parra y Rojas y otros tan conocidos como Casabonne, Sila, etc. Su contendor es un elenco compuesto por buenos elementos, que darán mucho que hacer a sus adversarios.

SANTIAGO CONTRA IBERICO BALOMPIE

El segundo preliminar estará a cargo de los primeros equipos de estos clubs, ambos de sobra conocidos en nuestras pistas y que han tenido brillante actuación en la competencia de la Copa Chile.

ASOCIACION SANTIAGO CONTRA LIGA MEROPOLITANA

El partido de fondo será sostenido por los cuadros seleccionados de estas colectividades.

La Asociación Santiago tendrá que echar mano en este caso de jugadores poco fogueados en esta clase de contiendas; pero la eficiencia de sus hombres consagrados, que estarán ausentes, será sustituída por el entusiasmo y otras buenas cualidades de los que van a intervenir.

En esta forma, aunque la Liga Metropolitana se haga representar—como lo hará—por su elemento más sobresaliente, el desafío tendrá que ser equiparado y de alternativas emocionantes.

ESTIMULOS A LOS JUGADORES

La Casa Gath y Chaves, que siempre está atenta a contribuír a estos actos de alcance caritativo o simplemente de fomento deportivo, ha obsequiado una valiosa copa para la institución que venga en el encuentro de fondo.

El Club Gath y Chaves, por su parte, ha ofrecido los demás premios, que consisten en once medallas de plata para el vencedor del primer preliminar y en una artística copa para el del segundo.

KERMESE Y BAILE SOCIAL

La importancia de la fiesta será acrecentada con una kermese y baile social, que tendrán por escenario las espléndidas canchas de tennis del Estado.

Don bandas militares amenizarán la reunión.

LAS LOCALIDADES

Las entradas para esta hermosa fiesta se expenderán durante la semana en la Casa Gath y Chaves.

El señor Juan C. Bertone

SE DIRIGE HOY A RIO DE JANEIRO

Por la combinación transandina de hoy parte del país en dirección a Río de Janeiro, el señor Juan Carlos Bertone, que por tres años consecutivos desempeñó el cargo de entrenador oficial de la Asociación de Football de Chile.

El señor Bertone dedicará sus actividades al comercio, en compañía de su hermano, en la capital fluminense.

Federación Sportiva Nacional de Chile

El Directorio de esta colectividad se reunirá mañana Miércoles, a las 6.30 P. M., en Huérfanos 1062. Se tratará de diversos asuntos de importancia.

Liga José Arrieta

El Directorio de esta corporación, se reunirá ordinariamente hoy, a las 9 P. M., en Villa Iris, de Ñuñoa.

Se encarece especialmente la asistencia de los señores Sepúlveda Muñoz. Hay asuntos de suma importancia que tratar.

LIGA OBRERA.—El Directorio de esta Liga se reunirá hoy, a las 8 1|2 P. M., en "El Mercurio".

Se encarece la asistencia al señor Humberto Hevia, del T. Edison.

Simpática manifestación

Con motivo del encuentro que debían sostener el Domingo último los conjuntos del Morning Star y Baquedano de Melipilla por la Copa "Jorge Díaz Lira", los miembros del club festejaron a sus colegas con un bien servido almuerzo en la Casa del socio del Morning Star, señor Fidel Cabrera cuya familia atendió en compañía del Directorio de este club, con exquisitas atenciones a los asistentes.

En medio de la alegría de los comensales y en momento oportuno, el vice-presidente del Baquedano hizo entrega al presidente del Morning de artísticas medallas de plata obtenidas por este club en un lance del año pasado.

El club agraciado, por intermedio de su presidente, agradeció el obsequio e hizo entrega también de otras tantas medallas que fueron ganadas por el segundo equipo del Baquedano en un match con el Morning Star II.

Poco después de las 2 de la tarde se puso término al almuerzo para trasladarse a la cancha Independencia, donde se realizaría el encuentro, retirándose todos muy bien impresionados de las gentiles atenciones recibidas de parte de los dueños de casa y socios del Morning Star F. C.

CERVANTES F. C. c. FILOMENO CIFUENTES F. C. DE BATUCO.—El próximo Domingo se efectuará en el vecino pueblo de Batuco el encuentro entre estas dos instituciones en competencia por la Copa Nicolás González Vial, hermoso trofeo obsequiado por el propietario de la Imprenta Cervantes, señor Nicolás González V.

Los miembros del Cervantes partirán a Batuco en automóvil en la madrugada del Domingo. En dicho pueblo reina verdadero entusiasmo por presenciar esta partida, pues rara vez se ve actuar allí equipos de la capital.

Asociación Atlética y de Foot-ball de San Miguel

El Directorio de esta institución se reunirá hoy, a las 9 P. M., en nuestra secretaría.

Magallanes F. C.

Por petición del consocio señor Enrique Abello, celebrará sesión de Asamblea General esta institución con el objeto de oirle una exposición amplia que hará, relacionada con su última jira deportiva al Brasil.

La reunión, a la cual se encarece la asistencia, tendrá lugar mañana, a las 6 P. M., en los salones de "El Mercurio".

LOS DEPORTES EN PROVINCIAS

VALPARAISO

EL DIA DEPORTIVO DEL DOMINGO ULTIMO EN EL ESTADIO FERROVIARIO A BENEFICIO DE LOS DAMNIFICADOS DEL NORTE

VALPARAISO, 21.—Ante buena concurrencia se verificó ayer este interesante día deportivo en el Estadio Ferroviario.

Se inició con el preliminar amistoso entre el Alianza y el Unión Sarmiento, venciendo el primero de éstos por dos tantos a uno.

A continuación se verificó el partido oficial entre los primeros cuadros de los clubs Jorge V y La Cruz, lance que había despertado especial interés, atendiendo a la categoría de los contendores.

La contienda fué una de las mejores de la temporada, a pesar de que ambos cuadros se presentaron incompletos, llenando los puestos con jugadores de otros clubs.

En el primer período el La Cruz colocó un tanto por intermedio de Torrejón. A los pocos minutos del segundo período, Poirier rechaza una buena arreada de Torrejón y por alto pasa la pelota a Polanco, jugador que se entrega a una carrera individual por su lado hasta lograr burlarse de sus contrarios y quedar solo frente a Bernal, el que trata de cerrar el claro; mas, su contendor con rapidez y fuerza lanza el shot y marca el goal de empate. Llegó el término del partido con la cuenta de un tanto por lado.

Se distinguieron por el La Cruz los señores Poirier, Muñoz, Fuentes y Pruneda; y por el Jorge V los señores Bernal, Castro, Musso, De la Fuente, Herrera y Ricardo Herrera.

Se dió término a la reunión con un partido de basket-ball entre el equipo del Jorge V y un seleccionado de la Asociación.

En el primer tiempo el Jorge V colocó 8 puntos y siete su contendor, dándose término al lance con el triunfo del combinado por 18 tantos contra 13.

LAS PRUEBAS CICLISTAS DEL DOMINGO

Anteayer se verificaron las carreras internas organizadas por los clubs Español y Società Sportiva Italiana, con los recorridos Valparaíso - Montemar - Valparaíso y Valparaíso - Peñablanca-Valparaíso, respectivamente.

Este último, entre socios del Club Ibérico, se resolvió por el triunfo de Justo Navarro, que aventajó por 11 minutos al resto del lote, conquistándose la banda con los colores del Club, que lleva la inscripción "Campeón del Club Ciclista Español, 1922".

El recorrido se hizo en dos horas y 9 minutos.

El circuito a Montemar, ida y vuelta, del Centro Italiano, obtuvo el siguiente resultado:

1.o Juan Ferrari, en 1 hora 55.5.

2.o Alberto Valentinii, en 1 hora 6.

3.o Domingo Bruzzo, en 1 hora 6.25.

UN INTERCITY DE LAWN-TENNIS

Organizado por el Club Internacional de Playa Ancha, se verificó anteayer el campeonato en competencia y en honor del Viña del Mar Tennis Club.

El triunfo perteneció al Club de Playa Ancha por 9 puntos contra 3 que alcanzó el de Viña del Mar. Próximamente se jugará la revancha en Viña del Mar.

CONCEPCION

PRIMER CAMPEONATO DE TENNIS POR LA COPA SUR DE CHILE

CONCEPCION, 21. — Durante los días 8, 9 y 10 de Diciembre próximo tendrá lugar en esta ciudad el primer campeonato de lawn-tennis por la copa Sur de Chile, torneo que se seguirá celebrando anualmente.

El Concepción Lawn - Tennis Club, organizador de este campeonato, ha enviado invitación a todos los clubs congéneres, los que se han adherido en gran número.

La prestigiosa institución local, una de las más antiguas del sur del país, desea conjuntamente con los clubs de la zona, hacer cuanto sea posible por aumentar el número de aficionados al tennis, y ha acordado pedir la cooperación de todos los clubs, desde Chillán al Sur, para llevar a efecto el primer gran campeonato por la copa Sur de Chile.

POR EL TROFEO RAFAEL TORREBLANCA

TALCAHUANO, 20. — La Liga de Football local ultima los preparativos para la gran reunión que se verificará en esta ciudad con motivo de la realización del segundo encuentro oficial por el trofeo Torreblanca con el cuadro seleccionado de al Asociación Santiago.

Después de la brillante performance que hizo el elenco local contra Concepción el Domingo último, se espera con viva ansiedad la contienda con la prestigiosa colectividad de la capital.

CAUTIN

TORNEO ATLETICO EN TEMUCO

TEMUCO, 20. — El Domingo último se verificó en esta ciudad la segunda etapa del torneo local para todo competidor, con los resultados que damos a continuación:

200 metros:

1.o Veloso; 2.o Hurn; 3.o Krause.

Tiempo: 24 3|5.

400 metros vallas:

1.o Veloso; 2.o Schneeberger; 3.o Roeschmann

Tiempo: 1.4 3|5.

800 metros:

1.o Krause; 2.o Roeschmann; 3.o Etchegoyen.

Tiempo: 2.22 4|5.

5,000 metros:

1.o Rivera; 2.o Martínez; 3.o Hevia.

Tiempo: 17.9 1|10 (récord local).

Salto alto sin impulso:

1.o Momberg; 2.o Hurn; 3.o Roeschmann.

Altura: 1.36.

Salto triple:

1.o Roeschmann, con 12.90 metros (récord local).

2.o Schneeberger, con 12.45 metros.

3.o Gatica, con 12.32 metros.

Salto largo con impulso:

1.o Schneeberger; 2.o Veloso; 3.o Hurn.

Distancia: 6.02 metros.

Disco:

1.o Momberg, con 32.60 metros.

2.o Veloso, con 30.51 metros.

3.o Roeschmann, con 28.35 metros.

Martillo (5 kgs.):

1.o Momberg, con 49 metros.

2.o Veloso, con 42.70 metros.

3.o Hertling, con 37.88 metros.

Posta 1,500 metros (4x400)

1.o Equipo del Nacional Atlético, formado por los señores Veloso, Hurn, Krause y Etchegoyen.

Tiempo: 3.58 5|10.

CICLISMO

LA IMPORTANTE PRUEBA DE LARGO ALIENTO DEL PROXIMO DOMINGO

LAS 10 HORAS ORGANIZADAS POR EL CLUB CICLISTA INTERNACIONAL

Las 5 horas por equipos, primero, después las carreras del Chile, nos vienen a demostrar el excelente estado de preparación en que se encuentran los competidores de las 10 horas.

En las carreras efectuadas ayer, pudimos constatar la forma sobresaliente en que se encuentran los corredores del Italiano, que forman el equipo más temible de las 10 horas, nos referimos a Fourey y Mantelli.

El crack del Ursus Arco Iris, Ricardo Bermejo, no tuvimos oportunidad de verlo ayer, pero estamos en antecedentes para decir que su entrenamiento está en forma y que su presentación a las carreras del próximo Domingo lo indica para ocupar el primer puesto.

No seríamos justo si no mencionáramos la forma tan favorable con que nos impresionó el entrenamiento de los representantes de Concepción, quienes con todo tino y científicamente lo han continuado en ésta.

Será un peligroso competidor para los equipos santiaguinos.

En una próxima oportunidad nos referiremos a los diferentes concursantes que se hallan en condiciones perfectas para actuar en las 10 horas por equipos.

Damos a continuación el Comité Directivo que tendrá a su cargo tan importante prueba:

Comité honorario: señores Robinson Paredes, Ministro de Instrucción; señor Alberto Mackenna Subercaseaux, Intendente de Santiago; señor Emilio Silva Espic, Primer Alcalde; señor Jorge Matte Gormaz, Presidente Federación Sportiva Nacional; señor Aquiles Vergara Vicuña, Arturo Besoaín Molina, José de Carli, Nicasio Retamales, doctor Barraza, Guillermo Pérez de Arce, Carlos Dávila, Rafael Luis Gumucio y Vicente Sepúlveda.

Comité Directivo: Comisarios generales: señores Pedro Musset Castro, Severo Rojas y Carlos Friedemann

Juez de partida: señor Erasmo S. Vásquez C.

Anunciadores: Américo Simonetti y José Ragliantti.

Cronometradores: Pablo Morales y Juan Lizana.

Jueces de llegada: señores Juan Bestard, Gabriel Leiva, Desiderio Mella, José Mass, Alberto Caffi, Rigoberto Saavedra, José Allegret, Florindo Donoso, Fco. Piere, Roberto González, Amadeo Pérez, Javier Barrera, Roberto Sánchez y José M. Flores.

Tesorero general: Alfredo Dannenberg.

Secretario general: Recaredo Bruna.

Jueces de cancha: señores Francisco Pérez, Alfredo Santos, Antonio Robles, Manuel Peralta, Humberto Peralta, Víctor Armijo, José Caffi, Manuel Vergara, Enrique Lockling y señor Rugeroni.

El buffet estará a cargo del socio del Club, señor Juan Fuenzalida.

CLUB CICLISTA LIBERTAD, MAIPU.— Cita a junta general hoy, a las 8.30 P. M., en Matucana 569.

A los socios que aún no hayan recibido las tarjetas para la velada del próximo Sábado, pueden pasar a retirarlas donde el señor tesorero.

CLUB CICLISTA ESTRELLA.— El próximo Domingo llevará a efecto este club una excursión a Pudahuel. Las tarjetas de socios pueden retirarse de Brasil 754.

—Cita a junta general para hoy, con el objeto de seguir tratando de las carreras que el día 7 de Enero realizará el club a beneficio de la colecta pro casa para el campeón olímpico Manuel Plaza.

CLUB CICLISTA CENTENARIO —Cita a junta general para hoy, a las 8.30 P. M., en la secretaría.

EXCURSIONISMO

EL NUEVO PRESIDENTE DE LA ASOCIACION DE EXCURSIONISTAS Y EXPLORADORES DE CHILE, SEÑOR MANUEL PINO

LABOR QUE SE PROPONE REALIZAR EL NUEVO DIRIGENTE

En la reunión efectuada anteayer por la Asociación de Excursionistas y Exploradores ha sido elegido presidente de esta colectividad el señor Manuel Pino, antiguo y meritorio deportista que por su laboriosidad y espíritu deportivo colocará a esta corporación dirigente en el verdadero camino del progreso.

SEÑOR MANUEL PINO, NUEVO PRESIDENTE DE LA ASOCIACION DE EXCURSIONISTAS DE CHILE

Deseosos de conocer el programa de labor del nuevo dirigente le solicitamos a nombre de "La Nación" una entrevista a la que accedió gustoso.

"Soy un convencido—empezó diciéndonos el señor Pino—de los incalculables beneficios que reporta la práctica de los ejercicios físicos. He practicado los deportes atléticos en los años 1912 a 1916 y tengo el honor de haber sido fundador de la Asociación de Sports Atléticos y de haber contribuído junto con los señores Exquiel Reyes y Erasmo Arellano (Q. E. P. D.) al progreso del atletismo.

En el excursionismo ingresé al Centro Los Pirineos el año 1914, participando en las innumerables e interesantes correrías que siempre ha organizado este Centro.

Considero que el excursionismo, es un complemento indispensable de los demás deportes; no debemos olvidarnos de la naturaleza, de sus bellezas incomparables y del aire de montañas.

En esta forma, de desear sería que los dirigentes de las instituciones atléticas y de foot-ball, que en esta época entran en receso, organizarán dominicalmente grupos de excursionistas, que crearán en los aficionados el amor y el gusto por las excursiones, con paseos campestres y de vez en cuando con reuniones familiares.

En mi cargo de presidente de la Asociación de Excursionistas y Exploradores contribuiré, pues, al mayor auge del deporte, organizando mensualmente una excursión de todos los cuerpos, lo que desarrollará en los jóvenes el espíritu de camadería, de cooperación y de ayuda mutua.

En la temporada atlética se practicará este ejercicio, ya que se cuenta con un valioso trofeo obsequio del presidente de la Federación Sportiva Nacional señor don Jorge Matte y presidente honorario de la Asociación.

A objeto de estimular a las instituciones afiliadas en sus labores excursionistas instituirá un premio para aquella que anualmente haya efectuado el mayor número de excursiones y presente los mejores trabajos fotográficos de cada viaje.

Por intermedio de "La Nación" deseo hacer un llamado a todos los cuerpos de excursionistas que aún no han ingresado a la Asociación, a que lo hagan lo antes posible, pues deben estar convencidos que una labor de conjunto significará en forma rápida el progreso del excursionismo.

Mi labor, con la cooperación de los delegados de todas las instituciones creo que será fácil, más aún cuando se cuenta con la eficaz protección que a nuestro deporte le dedica el diario "La Nación" que en todo momento no ha facilitado su generoso concurso, termina manifestándonos nuestro entrevistado.

ASOCIACION DE EXCURSIONISTAS Y EXPLORADORES DE CHILE.—El Consejo de esta corporaciones está citado para hoy, a las 9 P. M., en primera citación, y a las 9.30, en segunda.

Se cita también en forma especial a los miembros de las comisiones de excursiones y atletismo.

A todos los señores consejeros y directores se les ruega encarecidamente la asistencia.

La sesión se verificará en San Diego 218.

CUERPO SANTIAGO.—Mañana se reunirá la junta general a fin de tratar de varios asuntos de interés y elegir nuevo Directorio, pues el actual termina en funciones.

Dada la importancia de la elección, se nos pide recomendar la asistencia a todos los socios.

CITACIONES

El Viajante F. C.—Junta general para hoy, a las 8.30 P. M., en Colón 1296.

Unión Santa Elvira F. C.—Comisión de fiestas para hoy, a las 8 P. M., en Madrid 1378.

Pedro de Valdivia F. C.—Junta general para mañana, a las 8 1|2 P. M., en Cerro 177.

Gimnástico F. C.—Directorio para mañana, a las 9 P. M., en Moneda esquina de Bandera.

Estrella de Prat F. C.— Junta general para hoy, a las 8 P. M., en la Escuela de Hombres del Patronato de San Antonio.

Unión Madrid F. C.—Junta general para hoy, a las 8 P. M., en su secretaría, Tocornal 1395.

Triunfadores
El mejor cigarrillo de
20 ctvs.
30-N

LA SUSCRICION PUBLICA EN FAVOR DE LOS DAMNIFICADOS DEL NORTE

EROGACIONES RECIBIDAS DURANTE EL DIA DE AYER EN LA SECCION DEPORTES

Santiago F. C.	$ 70.00
El Viajante F. C.	64.10
Atlético y Boxing Club Centenario	20.00
	$ 163.10

ATLETISMO

LA CORONACION DEL CAMPEON OLIMPICO MANUEL PLAZA

ESTE ACTO SE VERIFICARA EL DOMINGO PROXIMO EN LOS CAMPOS DEPORTIVOS DE VITACURA

El brillante triunfo que obtuvo en los Juegos Olímpicos Latinos Americanos de Río de Janeiro, el atleta internacional señor Manuel Plaza y los esfuerzos que en todo momento desplegó para dejar muy en alto los colores nacionales, han motivado que la colectividad dirigente de las actividades deportivas nacionales, la Federación Sportiva Nacional de Chile, acuerde como un homenaje a este corredor llevar a efecto su coronación como campeón olímpico.

Esta significativa reunión se afectuará en los Campos Deportivos Escolares de Vitacura, con la cooperación de la Sociedad Nacional de Profesores, que inaugura los mencionados campos el próximo Domingo 26, reunión a la cual aportarán su valiosa cooperación las instituciones de mayor prestigio de la capital.

La Federación Sportiva Nacional de Chile, es la segunda vez que organiza un acto de esta naturaleza, que enaltece al deporte; nuestros deportistas deben recordar que el año 1916, cuando el triunfo del campeón señor Juan Jorquera se llevó a efecto en el Parque Cousiño la coronación de este atleta, ante más de 30,000 personas y con la asistencia del Gobierno, representado en aquella oportunidad por el actual mandatario, en su calidad de Ministro del Interior y por otros distinguidos elementos políticos, deportivos, sociales y educacionales.

Nuevamente la corporación dirigente, va a levantar el espíritu deportivo de todas las clases sociales de Chile, con este acto de tan alta trascendencia y significado. Para la juventud es un bello ejemplo, pues le viene a demostrar que en todo momento debe cultivar estas sanas actividades del deporte que le dan fuerza, salud y alegría. Para nuestros gobernantes, es un nuevo alerta a fin de que favorezcan con leyes que le den recursos a las instituciones deportivas que están empeñadas en la salvación de la raza, en mejorar la nueva generación que se levanta.

La reunión se verá prestigiada con el elemento oficial, pues concurrirán los Ministros del Interior y de Instrucción, diversos senadores y diputados, los dirigentes de las instituciones deportivas de la capital y diversas otras personalidades.

Una casa cinematográfica tomará una película de este acto.

TORNEO EN LA POBLACION NUEVA ESPAÑA.—El Domingo 3 de Diciembre próximo se verificará en la Población "Nueva España", La Cisterna, el interesante torneo de atletismo que está organizando el Club Pietro Dorando con el objeto de clausurar su temporada.

Se ha confeccionado el siguiente programa:

100 metros para no ganadores de primeros premios.

1,600 metros para novicios y no ganadores de premios.

1,600 metros para infantiles no mayores de 15 años.

5,000 metros para no ganadores de primeros, segundos o terceros premios en 5,000 metros o distancias mayores.

Triple circuito de la Población "Nueva España", para todo competidor y handicap de 4 minutos.

Las inscripciones, que importan 1 peso por cada prueba, y dos pesos en el triple circuito, se reciben desde hoy en Lord Cochrane 699, y se cerrarán el 27 del presente.

GOLF

SANTIAGO GOLF CLUB.— En la mañana del próximo Domingo, se jugará en la cancha de "Los Leones" una vuelta de 18 hoyos "Medal Play", con handicap, por la "Copa Chile". Sólo los socios chilenos pueden tomar parte en este juego. El directorio ha acordado fijar en 30 el límite para los handicaps para este concurso. Los señores socios que aún no tengan handicap oficial y los que se crean con derecho a uno mayor que el actual, pueden presentar tarjetas con el resultado de dos vueltas completas, hasta las cinco de la tarde del Sábado, de la Semana en curso. Los competidores en este concurso tienen "Right of Way" en la cancha, y se insinúa a los demás socios que, para dejar cancha libre para los competidores, empiecen sus juegos en el décimo hoyo.

TIRO AL BLANCO

NATIONAL SPORTING CLUB.—En conformidad al Reglamento de Tiro Nacional N.o 82, el próximo Domingo, con el nuevo armamento proporcionado por el Estado, se efectuará el tiro de prueba y clasificación de los tiradores por categorías, a fin de continuar disparando las lecciones correspondientes. Además, se pondrá término al certamen interno que se está desarrollando en cuatro Domingos.

—Cita a junta general para esta noche, a las 9 P. M. Se encarece la asistencia por haber urgentes asuntos que tratar, relacionados con la organización de las 24 horas ciclistas, tiro al blanco, sección box y la Liga de Foot-ball de Santiago.

CLUB NACIONAL DE TIRO AL BLANCO.—Se ruega a los señores socios de este Club, señores Julio Gormaz, Julio Alvarado, Eulogio Duarte, Enrique Botinelli, Caciano Alcalde, José Manuel López y Alejandro Blanco Garcés, concurrir el Jueves 23 al Polígono para practicar.

BARATURA
CASA MOLETTO HNOS. :-: Catedral 2202 esquina Maturana
HOY ULTIMO DIA

SEDERIA

PONGE de seda blanco, doble ancho, metro	$ 13.00
CREPE Georgette negro, doble ancho, metro	$ 7.50
CREPE Marrocain, colores, doble ancho, metro	$ 44.00
JERSEY seda negro y colores, doble ancho, metro	$ 36.50
PAILLET seda, en colores, doble ancho, metro	$ 16.00
RASO duquesa negro, doble ancho, el metro	$ 24.00
GASA Chambery, colores, doble ancho, metro	$ 3.00
TAFETAN colores, doble ancho	$ 24.00
ORGANI bordado, colores novedad, metro	$ 12.00
VELO listado, doble ancho, metro	$ 2.40
CEFIRO para camisas, metro	$ 1.90
CRESPONES un solo color, 1|2 seda, metro	$ 4.40
CRESPONES listados y varios	$ 3.00

Y varios otros géneros a precios de ocasión.

ARTICULOS VARIOS

SERVILLETAS de papel para té, docena	$ 0.90
PAPEL crespo, para maceteros, rollo	$ 1.60
BISONTE de seda, color, pieza	$ 1.40
CINTA raso negra, N.o 3|4, pieza	$ 0.60
BOLSA para lavarse, c|u	$ 0.80
MAMELUCOS niños, saldos	$ 5.80
CALCETINES hombre, color, par	$ 1.10
MEDIAS señora, negra, par	$ 2.00
MEDIAS señora, de hilo, negra, par	$ 3.80
MEDIAS señora, color y negra	$ 4.60
LANA para tejer, madeja de 100 gramos	$ 4.80
JABONES de palma, el pan	$ 0.30
CAPAS para baños, en colores	$ 48.00
ENAGUAS de seda, colores	$ 32.00
PAÑUELOS para señoras, blanco, docena	$ 4.90
PAÑUELOS señora, finos, docena	$ 7.60
PAÑUELOS hombre, blanco, fino, 1|2 hilo	$ 16.00
PAÑUELOS hombre, blancos, fino	$ 13.00
PAÑUELOS color medio hilo, para hombres, docena	$ 14.50

CRISTALERIA

COPAS de Cristal belga, para coñac, c|u.	$ 1.00
COPAS Cristal Belga, para oporto, c|u.	$ 1.25
COPAS Cristal Belga, para vino, c|u.	$ 2.10
COPAS Cristal Belga, para agua, c|u.	$ 2.40
COPAS lacré, c|u.	$ 3.45
BOTELLAS para vino	$ 10.00
QUESERA	$ 17.00
COMPOTERA	$ 23.00
VASO de ponche, c|u.	$ 2.50
PLATO para helados	$ 3.80

Y gran surtido de cristalería a precio muy barato.

COMESTIBLES

PIÑA al jugo	$ 2.80
SAL inglesa para mesa	$ 1.20
MOSTAZA meux	$ 1.60
QUAKER Gavilla, de 1 kilo	$ 1.70
SALMON rosado	$ 1.90
BACALAO sin espina	$ 3.20
ARROZ Sublime, kilo	$ 1.30
AZUCAR Viña, 23 kilos	$ 20.20
AZUCAR granulada	$ 1.10

Y surtido completo de comestibles, Conservas, Licores, Loza y útiles de cocina a precios rebajados.

INSISTA
HOY Y MAÑANA
Una vez más.
Enfermedades del Riñón, Vejiga e Hígado.
Té Vergel
MARAVILLOSO REMEDIO
Cada caja con instrucciones.
En las buenas Boticas.
N.o.
60-N

POLEAS DE ACERO ESTAMPADO
Marca "DODGE"
PARTIDAS EN DOS PIEZAS
Recibimos nueva remesa que ofrecemos a precios muy bajos.
RAAB, ROCHETTE, ROCA Y CIA.
SUC. DE RAAB, BELLET Y CIA.
ESTADO 235, SANTIAGO—BRASIL 264, VALPARAISO

VIDA OBRERA

LAS ACTIVIDADES DEL GREMIO DE SANTIAGO Y LA HUELGA TIPOGRAFICA PORTEÑA

HOY SE EFECTUARAN LOS FUNERALES DE UN VETERANO DE LA GUERRA DEL PACIFICO

La sesión de delegados de hoy de la Asociación de Cuadros Artísticos Obreros de Chile

La Romería del Domingo pasado de la Sociedad de Practicantes de Chile

ACUERDOS, FIESTAS Y CITACIONES SOCIALES

PUBLICACIONES DE LA FEDERACION OBRERA DE CHILE

CONSEJO DE TRANVIARIOS DE SANTIAGO.— Hoy a las 9 1|2 P. M. se abrirá la temporada de biógrafo con la importante serial "Ruth de las Montañas", por la genial actriz Ruth Roland. Se ha contratado una nueva máquina operadora para esta nueva temporada de biógrafo obrero; como se sabe, el valor de la entrada es por demás reducido, pues estas funciones son únicamente como medio de distracción para los asociados y las familias del barrio.

Se hace presente a los Centros que dependen de este Consejo, que las veladas que efectúen en beneficio de los damnificados del Norte, la entreguen a la tesorería del Consejo Central, para que este las envíe con los respectivos nombres de los Centros.

FEDERACION OBRERA FERROVIARIA DE CHILE.— Consejo Federal de Santiago.— Se ha citado a los componentes del Consejo a asamblea de federados para hoy a las 5 1|2 P. M. Se les recomienda la asistencia para que se despache la tabla anunciada.

En la sesión plena efectuada el 17 de los corrientes, después de un amplio debate, en el que la Junta central expuso los puntos de vista, sobre la convocatoria, se tomaron los siguientes acuerdos:

Que los ferroviarios organizados concurran con medio día de trabajo para los damnificados del Norte; que los señores Mena P., Morales A. y Chaparro nombrados en comisión hagan el reparto en el terreno afectado, de acuerdo con las necesidades. Solicitar de quien corresponda las personas para que la comisión pueda ejecutar esa labor. Con referencia a las circulares de la empresa se autorizó a la Junta Central para que gestione todo lo que crea conveniente para que los intereses de los ferroviarios sean resguardados.

Esperar el informe de la comisión que gestiona en conjunto con las demás instituciones congéneres en lo relativo a la caja de Retiro y Previsión Social y llamar a asamblea plena para cuando se estime necesario.

Publicaciones de la Asociación de Cuadros Artísticos Obreros de Chile

La reunión de delegados

Para esta noche a las 9 P. M. se ha citado a sesión ordinaria de delegados, a todos los miembros de los cuadros, en el local de costumbre, ubicado en la Federación Nacional de Estudiantes, Bandera 542.

Se nos ha pedido encarecer la asistencia especialmente de los delegados del Cuadro Vital Asa, el Arte Decorativo, Pedro J. Malbrán, Pepe Martínez, Fermín Vivaceta, del Centro Deportivo Arturo Alessandri, Los Errantes, Los Bohemios, Enrique Marín Silva, Amado Nervo, Cordillera, Pedro Sienna, Academia Jacinto Benavente, Estudio y Progreso, Pepe Vila, El Arte Criollo, y todos los adherentes particulares que deseen asistir.

SOCIO ENFERMO

Se ruega a todos los miembros de la Asociación de Cuadros Artísticos Obreros de Chile, concurrir a casa del socio don Ernesto Aderni, a visitarlo, por encontrarse enfermo de gravedad.

El señor Adorni reside en la calle Erasmo Escala 2930.

DESGRACIADO ACCIDENTE

En circunstancias que el señor Camilo Poblete, socio entusiasta del Cuadro Artístico Arturo Alessandri, se encontraba actuando en una fiesta social, sufrió un desgraciado accidente que le causó una herida de consideración en la pierna derecha.

El señor Poblete se medicina en casa de uno de los socios del Cuadro Artístico Pedro J. Malbrán, en Ñuñoa.

FEDERACION DE OBREROS DE IMPRENTA DE CHILE

LA HUELGA TIPOGRAFICA DE VALPARAISO

Ayer se efectúa una reunión en la Oficina del Trabajo

La asamblea de hoy del gremio local.— El tarifado

(Versión oficial)

En la secretaría general de esta sección de la Federación de Obreros de Imprenta de Chile ha seguido manteniendo al corriente al gremio santiaguino y del país en general del conflicto que resueltamente soportan los obreros tipográficos del vecino puerto desde el Miércoles 8 del actual.

Ha habido que lamentar que el jefe de las máquinas de un diario porteño se haya prestado para trabajar en una imprenta en que existe conflicto.

Hemos informado que el estado de ánimos de los trabajadores en lucha es magnífico y para confirmar esto, damos a continuación el siguiente telegrama enviado ayer por el delegado, después de ver el fracaso que sufrieron los industriales al abrir sus talleres y nadie fué a trabajar:

"Secretario General de la Sección Santiago.— Compañeros completamente firmes. En gran asamblea de hoy se agradeció concurso. Esta tarde conferencia en la Oficina del Trabajo. Comisión con instrucciones precisas. Más tarde datos.—El delegado".

Sobre esta reunión, efectuada ayer en esa localidad, podemos adelantar que la comisión que representó al comité de la huelga estaba compuesta de los señores Diógenes Gutiérrez, M. A. Codocedo, Roberto ...ez, José M. Gacitúa, Humberto Aravena e Isidoro Aliaga y del delegado santiaguino.

Del resultado de la conferencia—que fué de mucha duración—daremos cuenta en el volante que se repartirá hoy en los talleres para la asamblea de esta noche, a las 8 P. M. en que se tratará de la mejor forma de implantar el tarifado, habiendo el propósito que en esta oportunidad se haga la campaña tal como se hizo en 1918, que dió óptimos resultados.

Para que esto tenga la mayor fuerza, es menester que concurran todos los talleres en masa, para lo cual es de suma necesidad que haya una permanente propaganda durante el día de hoy.

Además, en esta misma asamblea el delegado que fué a Valparaíso—que llegará esta tarde—dará una amplia cuenta sobre las actividades del gremio porteño, ante el empecinamiento de los industriales, que por seguir las instrucciones del señor Alberto Helfmann, han recibido la más dura lección de los obreros, que los creyeron un tanto vacilantes en la lucha a que los llevaron, pero que demostraron tener conciencia clara de sus deberes de sindicalistas.

Se recomienda la más activa propaganda a los delegados.

—El Jueves asamblea para tratar del tarifado. Hora, 7 P. M., a la salida del taller.

CONSEJO FEDERAL FERROVIARIO.— El Viernes 24 del presente dictará una interesante conferencia sobre cuestión social, el Diputado por Santiago, señor Emilio Tizzoni L.

Reina entre el personal ferroviario un enorme entusiasmo por oir la presente conferencia.

CUADRO ARTISTICO PEDRO J. MALBRAN

Se ha citado a sesión extraordinaria para hoy a las 8 y media P. M. en la Federación Nacional de Estudiantes a todos los miembros de esta institución. Se ha citado especialmente a los señores Ricardo y Samuel Bravo, Federico Cruzat, Marcial Villagra y Juan Olguín, personas quienes deberán concurrir hoy, so pena de ser separadas del Cuadro.

Igualmente se avisa a los señores Pedro J. Malbrán, Camilo Necochea, Cirilo Valenzuela, Luis Valencia, Manolo Sánchez, Darío y José Buichffmann, se sirvan concurrir, por haber asuntos pendientes que resolver.

CUADRO DE ZARZUELAS Y COMEDIAS FERMIN VIVACETA

Con todo entusiasmo se está elaborando el programa con que este Cuadro contribuirá a engrosar los fondos de la colecta que está haciendo "La Nación" en favor de los damnificados del norte, y que se verificará el Sábado 25 de los corrientes.

CUADRO ARTISTICO ENRIQUE MARIN SILVA. — Se ha citado a junta general para hoy a las 8.30 P. M.

Se encarece la asistencia a todos los socios, especialmente a los que tengan algún rol en la obra que se pondrá en escena el próximo Sábado 25, en el Teatro de la Liga de la Cruz Roja.

CUADRO ARTISTICO AMADO NERVO. — Junta general para hoy a las 8 1/2 en el local social, por asuntos de importancia que tratar.

Fiestas sociales

CENTRO CAMILO ORTUZAR. — Fiesta de Santa Cecilia. — Con toda solemnidad se efectuó el Domingo el acto religioso con que este Centro iniciaba las fiestas en honor de Santa Cecilia.

Terminado éste se tomó una fotografía, en la Gratitud Nacional. Aquí el Orfeón ejecutó un interesante festival que se prolongó hasta media noche.

Mañana a las 9 P. M. se efectuará la velada literario-musical que se tiene preparada en honor de Santa Cecilia y con la cual se pondrá término a estas festividades.

SOCIEDAD LA DEMOCRACIA .. Hoy clase y baile instructivo, a las 9 P. M.

CENTRO INSTRUCTIVO "EL DESPERTAR". — Matucana esquina Rosas. — Hoy clases instructivas hasta las 10 P. M., para después seguir la sesión que quedó pendiente el Viernes pasado. Los miembros del Cuadro Artístico tendrán ensayo a las 9 P. M.

Mucho entusiasmo se nota por asistir al gran Ateneo Cultural que se efectuará mañana, por cuanto, los números de variedades estarán a cargo de la Asociación de Cuadros Artísticos ,y la tribuna la ocuparán los señores Ernesto González (Comunista avanzado) y Aurelio Díaz, (Católico), los cuales tendrán una controversia sobre "Cuestión Social".

Como de costumbre este Ateneo terminará con un baile social y la entrada será libre.

SINDICATO DE CHAUFFEURS DE CHILE (SECCION RECREATIVA).— Hoy habrá clase instructiva de 9.30 a 10.30 y después seguirá un baile familiar.

CENTRO DE ESTUDIOS SOCIALES LUZ Y ACCION. — Hoy a las 8 y media P. M. el señor Juan Retamales dará una conferencia sobre "Ciencias sociales". Se intercalarán números de música y declamación.

La entrada es libre.

Local: Siglo XX, 128.

CENTRO RECREATIVO FAMILIAR SPARTA.— Hoy habrá clase instructiva.

CENTRO INSTRUCTIVO OBRERO MARTINEZ DE ROZAS.— Hoy de 9 1|2 a 10 1|2 clase instructiva de baile y de 10.30 a 12.30 baile familiar.

Local social: O'Higgins 1265.

SOCIEDAD COMERCIANTES DEL MERCADO CENTRAL.—Hoy de 9.30 a 12.30 P. M., habrá clase instructiva.

SOCIEDAD ARTESANOS LA UNION.— Sección Fiestas.— Esta Sección acordó llevar a efecto dos grandes funciones a beneficio de los damnificados del Norte; y el primero se realizará el Sábado 25 en los espaciosos salones de esta Sociedad, para lo cual la Asociación de Cuadros Artísticos de Chile tendrá a su cargo la parte teatral; pondrá sus mejores números y subirá a escena una linda obra; en la parte del baile lo dirigirá el señor Alfonso Zúñiga y una excelente orquesta.

—Se cita a la Sección Fiestas para el Martes 21 del presente a las 9 1|2 P. M. en el local social, para tomar los últimos acuerdos respecto al próximo beneficio. Se encarece la asistencia a los señores E. Madrid, N. Villagrán, L. Valenzuela, E. Fezoa, E. Labra, V. Leiva, D. Carrasco.

EN LOS SALONES DE LA SOCIEDAD ARTESANOS LA UNION. —El Domingo próximo 26, a las 9 y media P. M. habrá un gran baile a beneficio del maestro director de orquesta, señor Rodolfo Neira, para lo cual habrá un elegante carnet de bailes. El profesor señor Luis Escobar hará una exhibición de todos los bailes modernos y este será dirigido por el señor Julio Godoy; habrá asimismo una excelente orquesta de 15 profesores.

Las entradas se encuentran en venta en las siguientes partes: Arturo Prat 1755, San Pablo 1645, Bandera 876 y Riquelme 851.

CENTRO SOCIAL Y DEPORTIVO JACK DEMPSEY. — Se comunica a las familias del barrio que este centro abre desde mañana un curso gratuito para la enseñanza del baile moderno a las señoritas del barrio, que estarán a cargo de un competente profesor y que funcionará los días Miércoles de 9.30 a 11 P. M. Asimismo, se ha abierto un registro de socios, estableciendo un promedio mensual para los que tengan número de asistencia. Para el año nuevo se obsequiará un precioso reloj-pulsera donado por un director honorario, a la señorita que asista con mayor frecuencia a las reuniones que se efectúen durante el presente mes y el de Diciembre.

Hoy, de 9.30 a 10 P. M., habrá clase instructiva para los socios, siguiéndose después un animado baile social, amenizado por orquesta.

Invítase a las familias del barrio.

SOCIEDAD DE S. M. FIGUEROA ALCORTA. — Esta Sociedad llevará a efecto el Jueves 23 del presente un beneficio pro-mausoleo, en el teatro Minerva con un buen programa.

en, hfsi, sriSvs.:lr dscrnl.; lin.LF

CENTRO SOCIAL Y DEPORTIVO LOS AMIGOS. — Este Centro, en su última reunión procedió a elegir el nuevo Directorio que habrá de dirigir los destinos de la institución, durante el próximo período. Este quedó compuesto en la forma siguiente:

Presidente, señor Raúl Sepúlveda; vice-presidente, señor Alejandro González; secretario, señor Eliseo Cubillos; pro-secretario, señor Javier Calvo; tesorero, señor Carlos Mackus; pro-tesorero, señor Maximiliano Rojas; directores de sala, señores: Orozimbo Medina e Ignacio Hernández; directores de baile: Jorge Retamales, Carlos Araya y Carlos 2.o Sepúlveda; Comisión de Fiestas: Orozimbo Medina, Bernardo Lara y Augusto Galeas; director general de deportes, señor Juan Céspedes.

Las comisiones de contabilidad y control, quedaron compuestas por las mismas personas que la formaban anteriormente.

Mañana se reunía este Centro, extraordinariamente, en casa del señor Orozimbo Medina, Victoria al llegar a San Diego. Hora: 8 P. M.

Hoy a las 9 P. M., se verificará una velada literario-musical y baile social a beneficio de los fondos de la institución en el local del Centro Bernardo Gómez Solar, Arturo Prat 1136. Se cuenta con el concurso de distinguidos artistas de la capital. El salón del Gómez Solar fué cedido incondicionalmente por lo que se nos ruega darle los agradecimientos.

Sociedad de Practicantes de Chile

LA ROMERIA DEL DOMINGO PASADO

El Domingo pasado llevó a efecto esta corporación una romería a la tumba de todos sus socios fallecidos.

A este acto, que resultó de lo más imponente, se dieron cita numerosos asociados, haciendo uso de la palabra en el Cementerio General el ex-presidente don Heriberto Hevia y el secretario don Viterbo Parra.

Cerca de las cinco de la tarde se daba término a esta romería.

SOCIEDAD DE SEÑORAS LA ESTRELLA CHILENA.— El próximo Domingo a las tres de la tarde se llevará a efecto la sesión de junta general que debió realizar anteayer esta corporación.

En esta sesión se tratará especialmente de la fiesta que a beneficio de sus fondos sociales y cuya mitad de su producido iría a engrosar los fondos de la colecta que se está haciendo en beneficio de los damnificados con el terromoto del Norte.

"EL VOLANTE".— Para hoy está anunciada la aparición de la revista órgano del gremio de chofres, titulada "El Volante".

Su material de lectura, como los muchos grabados que trae en su segundo número, llamarán poderosamente la atención de los lectores.

LA FIESTA DE SANTA CECILIA

Damos a la publicidad hoy la fotografía en que aparecen los miembros de la comisión de fiestas del Centro Camilo Ortúzar, que está preparando con todo entusiasmo la fiesta de Santa Cecilia.

Dicha comisión está compuesta por los señores Juan Peralta, Froilán Cifuentes y Manuel González.

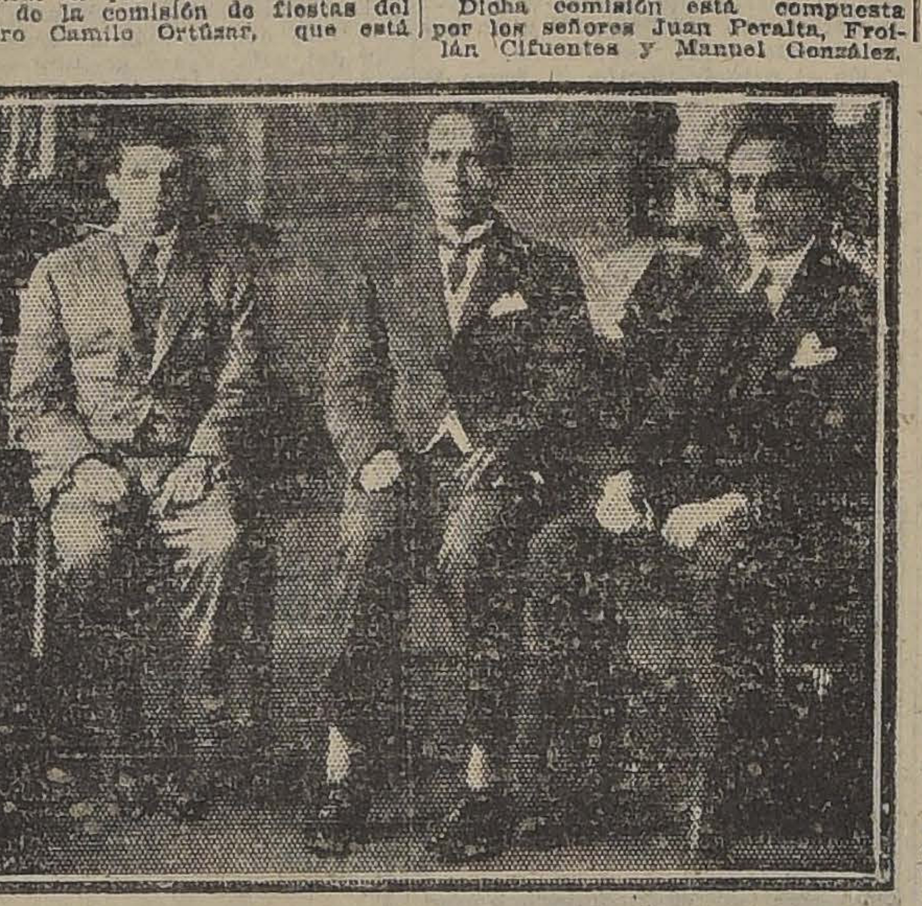

LOS MIEMBROS DE LA COMISION DE FIESTAS DEL CENTRO CAMILO ORTUZAR, QUE CELEBRARA LA FIESTA DE SANTA CECILIA

Sociedad Unión de los Tipógrafos

VERSION DE LA ULTIMA SESION DE DIRECTORIO

El Domingo último efectuó su primera sesión el cuerpo directivo, concurriendo los señores Baillon, presidente; Vargas Toledo, vice-presidente; Ruiz, I. Goycolea, Rojas, Díaz, Zorrilla, Ramírez y Hernández, directores; Sánchez, tesorero; Grez y Rosas, secretarios.

Acta. — Se dió por aprobada el acta de la mesa provisoria de fecha 1.o de Noviembre.

Durante el desarrollo de la sesión se tomaron los siguientes acuerdos:

Enviar nota al señor Marcelino Rojas, agradeciéndole su respuesta favorable a la circular que le envió la mesa provisoria.

Hacer las diligencias necesarias para hospitalizar en un establecimiento público, al señor Andrés Teófilo Aguila, quedando facultado para estas diligencias el señor presidente.

Aprobar la cuenta dada por el señor Sánchez, en lo referente a las diligenlias efectuadas para obtener la herencia del benefactor señor Mejía, y de los útiles que ha obsequiado don Juan Borchet.

Designar abogado de la institución al señor Daniel Schweitzer, y enviar nota al señor Luis Malaquías Concha.

Aceptar como aspirantes, a socios —como lo establece el estatuto, — a los señores: Carlos Caro G., Luis V. Cruz S., Luis A. Villalobos, Luis E. Andrade O., Fortunato Rafaeli V., Gregorio Méndez H., y José Gregorio S., patrocinados por el señor Florencio Rosas; Luis A. Vargas H. y Luis Isidoro Rojas Z., por el señor Abraham Gutiérrez; e Inocencio de la Calle Martín, patrocinado por el señor Eusebio Ruiz.

Por unanimidad fué elegido tesorero el señor Alfredo Sánchez, quedando eximido del trámite que habla el artículo 47 en atención a sus merecimientos personales, y ser un activo servidor de la Sociedad. Se le facultó para que él organice lo mejor que pueda el servicio de tesorería.

Las comisiones quedaron constituídas en la siguiente forma:

Comisión de Sanidad. — Señores: Vicente Rojas, presidente; señora Aurelia Navas v. de Sánchez, Hilario Valverde Silva, Rogerio Rosas y Fernando Ocharán.

Comisión de Estudios. — Señores: Francisco Vargas T., presidente; Albino Zúñiga, Marcial Barrera, Julio Valiente y Florencio Rosas O.

Comisión de Cuentas. — Señores: Alfredo Tiraferri, Alberto Rojas Varas y Marcial Barrera.

En cuanto a la Comisión de Biblioteca, quedó acordado que su presidente, señor Abraham Gutiérrez, presente su personal que lo ha de secundar en tan importante labor.

Que una comisión compuesta de los señores: Baillon, Vicente Rojas, Vargas Toledo, Pacheco y Zorrilla, arreglen el archivo y practiquen un inventario.

Autorizar al señor tesorero para que cancele el saldo de la cuota mortuoria a la sucesión del socio, don Primitivo Espinosa, fallecido hace tiempo en Talca.

Que el señor Guillermo Carvajal se presente por escrito al directorio sobre la petición que hizo el señor Hernández.

Sesionar en conformidad al estatuto.

Pedir informe médico sobre un socio que, estando enfermo, fué aceptado por el directorio que presidió el señor Silva Ponce.

Hacer respetar en todo momento los estatutos, reglamentos y acuerdos, ya sean éstos emanados de la junta general o del directorio, por considerar que ésta es la base de la institución. Acto continuo se levantó la sesión.

—Mañana se dará a conocer el servicio completo de sanidad.

CIRCULO DE ESTUDIOS SOCIALES EL SINDICALISTA.— Se comunica a los asociados que hoy Martes a las 9 P. M. se efectuará la primera sesión de estudio.

Se tratarán temas de mucha importancia. Se invita especialmente a los asociados J. I. Valenzuela, E. Silva, N. López, N. Santibáñez, I. Bustamante Fco. J. Salinas, M. Guzmán Segundo Alfaro, A. Segovia y señoritas Herminia Ahumada, Laura Rodríguez y todos los que se interesan por estudiar la doctrina.

COMITE OBRERO DE ACCION SOCIAL. — Se ruega a los delegados acreditados ante este Comité, tengan a bien concurrir a una reunión que tendrá lugar hoy Martes 21 de Noviembre a las 8.30 P. M., encareciéndole la asistencia y la puntualidad en la hora. Hay asuntos de importancia que tratar. Se ruega concurrir a esta reunión a los miembros que componían la comisión contra el alcoholismo, señores: Talma, Lafuente, Díaz Triviño y Giaconi, quien llevará lo concerniente a la secretaría general que tiene en su poder. Local de costumbre.

Funerales de un vete[rano de] la guerra de 187[9]

INVITACION DE LA SO[CIEDAD] DE DUELO

En esta capital ha dejado de existir el señor Pío Gerz... miembro entusiasta de la ... de Defensores de Chile ...

A los funerales del señor ... que se verificarán esta ... cuatro, se nos ha pedido ... a todos los socios de la ... doliente y de la Sociedad ... ranos e Inválidos del Ejército ... Armada en 1879 y sus ... sociales.

El cortejo partirá de la ... bitación del extinto, ubicada ... calle Maestranza 2011.

NUEVA INSTITUCION ... LANTO LOCAL.— Con fecha ... actual, los vecinos de la ... villa de esta ciudad, se ... para tratar de varios ... cionados con dicha calle ... se los siguientes acuerdos:

1.o Formar Mesa directiva. Esta quedó compuesta ... guientes personas, las ... elegidas por unanimidad:

Presidente, don Rosa... vice-presidente, don ... Martín; tesorero, don ... secretario, don Oscar de ... ce.

Directores: señores ... tero, Manuel Latorre, ... vez, Julio Hernández, ... Leoncio Espinosa, Carlos ...

2.o Pedir las propuestas ... pondientes para asfaltar ... das que actualmente ... sin pavimento costeando ... tarios la parte que le ... cada uno;

3.o Hablar con don ... para que contribuya a la ... pavimento y haga arreglar ... de una acequia que ... corriente a la que pasa ... sas de la calle Sevilla ... actualidad solamente ... cuando corre agua;

4.o Presentar una ... Dirección de Obras ... que se construya un ... canal que atraviesa la ... al llegar a Fermín V... llas), pues este canal ... tránsito público;

5.o Solicitar de la ... Electricidad, que se ... de la luz en la forma ... en las demás calles ...

Se comisionó a la ... gestione los acuerdos ...

Se acordó también ... mingo 26 a las 10 1|2 ... y pedir a los señores ... que no asistieron a ... se sirvan concurrir el ... mingo.

Citaciones

Centro Recreativo Ar... —A sesión de Directorio ... a las 8 1|2 P. M.

Cuadro Artístico ... los jóvenes y señoritas ... nen este conjunto artístico ... hoy a las 8 P. M.

Sociedad Unión de ... A sesión de Directorio ... las 9 1|2 P. M., en los ... Centro Demócrata, calle ... sas N.o 1049.

Centro Cristóbal Colón.— ... rectorio para hoy a las ...

Departamento Oficios Va... la I. W. W.— Para hoy en ... cisco 608 a reunión ordinaria ...

Comité Unido de Chaufeu... delegados a este Comité a ... neral para hoy Martes 21, ... salones de "El Diario ... las 9 1|2 P. M.

Confederación de ... Chauffeurs.— Al Directorio ... sión extraordinaria para el ... presente en Esmeralda ... P. M.

Sociedad Unión Andrés ... Socorros Mutuos. — Para ... a las 9 1|2 P. M., a junta ... para darle su aprobación ... tomado en el H. Directorio ... pender la fiesta del ... para los fondos reunidos ... fin a la colecta iniciada ... río.

A los socios que se ... domicilio se les ruega ... nueva dirección a la ...

Centro Social I. N. San ... A asamblea general ... nes a las 8 P. M.

Círculo Arturo Prat ... Nacional.— A sesión para ... 8 1/4 P. M. en su local ... loé 1445.

Centro Familar Dor... hoy a las 9 1|2 P. M., a ... ral.

Departamento Manufactura ... Madera I. W. W.— Para ... rectorio y comisión de ... de este Departamento. ... P. M., en el local de ...

Centro Recreativo La ... —Hoy a ensayo general ... cios.

Academia Las Delicias ... hoy a las 9 1|2 P. M. ... bros del Directorio.

Sociedad Empleados ... Ahorro y Socorros Mutuos ... hoy a las 3 de la tarde ... rectiva extraordinaria. ... la asistencia por haber ... suma importancia que tratar.

Acuerdos sociales

ESCUELA POLITECNICA PARA OBREROS.— El horario de hoy:

De 8 a 9 P. M., habrá clase de Agricultura, a cargo del señor don Ricardo Millán.

Se tratará sobre el "Origen de los alimentos de las plantas".

De 9 a 10 P. M., clase de Higiene dictada por el señor Alfredo Leytón.

Local: Club de la Federación Nacional de Estudiantes, calle Bandera N.o 542.

CENTRO DE E. SOCIALES HIJOS DEL PUEBLO.— El Domingo celebró este Centro una importante asamblea con una numerosa concurrencia tomándose diversos acuerdos, entre ellos: Encarecer a todos sus miembros la asistencia a la función de beneficio que efectuará hoy el Sindicato de Oficios Varios de Providencia; citar para el Jueves a las 8 P. M., a una reunión extraordinaria que se celebrará en su local social, habiendo asuntos de gran interés que tratar y que quedaron pendientes de la última reunión.

TRABAJADORES INDUSTRIALES DEL MUNDO. — La asamblea plena convocada por la Unión Local, se llevó a efecto el Domingo 19 con asistencia de más de trescientos asociados.

En ella se trató extensamente la situación que se nos creó con el acuerdo tomado por la Federación de O. y O. en calzados, referente a la cesación del Hogar Común, que se mantenía con dicha colectividad.

Después de un largo debate en el que expusieron muchas razones para establecer la convención de arrendar, cuanto antes un local que reuniera las comodidades necesarias, se acordó autorizar a la comisión nombrada por la asamblea plena del 5 de Noviembre para que arrendara el local que esta comisión había encontrado.

La asamblea, después de deliberar ampliamente sobre la situación crítica porque atraviesan los trabajadores, acordaron, aunque sacrificando sus intereses, hacer una erogación voluntaria entre los asambleístas, la que dió el mejor de los resultados.

La nota dada por los trabajadores afiliados a esta organización es la prueba más elocuente del espíritu de solidaridad que reina entre las I. W. W.

CENTRO POPULAR MIGUEL CLARO. — Celebró sesión ordinaria la mesa de este Centro y después de resolver varios asuntos internos, pasó a ocuparse de la formación del Cuadro Artístico que desde algún tiempo atrás venía propiciando, tanto para aprovechar el teatro que tiene a su disposición, como para tener un conjunto selecto que permita organizar entretenciones y pasatiempos de carácter cultural e ilustrativo.

Asistió una numerosa juventud como adherentes al Cuadro, la que una vez aceptada la idea y bases, procedió a designar su directorio, el que quedó compuesto como sigue: Presidente, don Alfonso Toledo R., director artístico, don Pepe Rojas; secretario, don A. Vidal Aqueveque y tesorero don Juan B. Naranjo.

Se acordó reunirse nuevamente hoy Martes 21 a las 9 P. M., en San Francisco 1478.

RECOMENDAMOS A UD.
LA CHILENA
Zapatería de Lujo
San Diego esq. Av. Matta

$ 69 amueblados con mesa de centro, desde $ 69; cambuchos roperos desde 5 pesos; cunas para guaguas, desde $ 10; canastillos artísticos para flores $ 3.50; papeleros muy firmes $ 2.50; canastos con tapa $ 2; canastos de arco desde 80 centavos; bandejas finas para ... de guagua $ 6; maletas para viaje desde $ 5.50; gran Fábrica Inglesa de Muebles de Mimbre, establecida el año 1902, Premiada con Gran Premio de Honor y Primer Premio en las Exposiciones de Buenos Aires y Santiago en 1910. Ventas por mayor y menor.
SAN ISIDRO 261
N-22

TERNOS DESDE $150
NO OLVIDE VISITAR LA SASTRERIA S. PARRA O.
AGUSTINAS 979

YA SALIO EL N.o 4
de la Revista
"LA PODEROSA"
PRECIO: 60 CENTAVOS
Pídala en la Oficina Matriz, Teatinos 333 y en todas las Sucursales y Agencias de la Sociedad.
COLECCIONE
esta Revista, sin perder ningún número y Ud. recibirá una grata sorpresa para el AÑO NUEVO.
Si Ud. no tiene los números anteriores, pídalos en la Oficina Matriz o a la Casilla 2662, enviando 40 centavos en estampillas por cada ejemplar que solicite.
GUILLERMO M. BAÑADOS Y Cía.
N-22

JABON de CASTILLA BORICADO
Exija nuestra marca
LABORATORIO CHILE
SANTIAGO
N-21

PARA CURAR UN RESFRIADO EN UN DIA
todo el mundo toma el LAXATIVO BROMO QUININA (Pastillas). Los boticarios devolverán el dinero si deja de curar. La firma de E. W. Grove se halla en cada cajita. Hecho por la PARIS MEDICINE Co., St. Louis, E. P. de A.

VAN DYCK
SPECIAL CIGARETTES
Lo mejor que se fuma
a 40 centavos
Compañía Inglesa de Tabacos

Un corsé de linda forma, muy durable y no caro se halla en el gran surtido de "La Flor del Día".
SAN ANTONIO 98.
ESQUINA MONEDA

GRAN RECLAME
CALZADO
muy fino, elegante, con precios de gran réclame, se exhiben en las vitrinas de "LA FLOR DEL DIA".
N-22

FABRICA NACIONAL de SILLAS
"GRAN RAPID"
Esta silla vale 120 pesos docena; es de madera de lingue y tapizada en cuero.
CALLE ANTOFAGASTA 2130

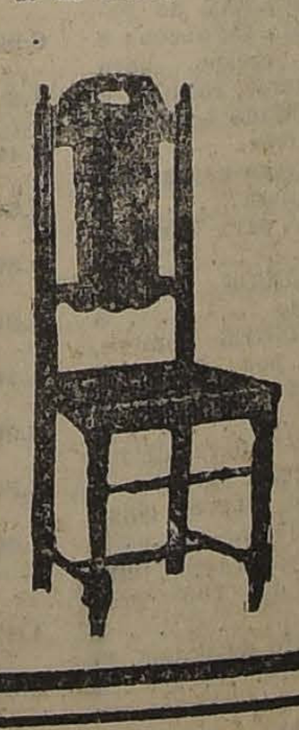

Esta Fábrica es la única en el país ... puede atenderlo a su entera satisfacción. Esta Fábrica tiene sillas de todas clases, desde SESENTA PESOS DOCENA hasta trescientos pesos.
No compre sillas sin visitar primero la exposición permanente que tiene "Gran Rapid", en calle Antofagasta 2130; todos sus precios están fuera de toda competencia. Su variado surtido hace que nadie salga de la Fábrica sin comprar.
Sillas de doblar, para playas y biógrafos o circos, se hacen a cinco pesos cada una, la mejor y más resistente de su género.
Esta fábrica tiene depósito en Valparaíso, en calle 12 de Febrero N.o ... donde vende a los mismos precios de la Fábrica, recargando sólo el flete de ferrocarril.
Señor O. Pinochet L. — Calle Antofagasta 2130.—Sírvase mandarme, sin compromiso para mí, su catálogo de sillas.
NOMBRE ...
CIUDAD ...
CALLE ...

GRAN MALETERIA FRANCESA
Avenida Brasil 533 -:- Teléfono Inglés 1990
Precios Excepcionales de Realización
PARA TODO ESTE MES DE NOVIEMBRE
Grandes rebajas en todos los artículos de viaje.
BAULES, CAJAS MUNDO, MALETAS, MALETINES, SOMBRERERAS, Etc.
Se hace toda clase de trabajos finos.

NO COMPRE MUEBLES
sin consultar nuestros precios. Ofrecemos en cualquier estilo y clase, en maderas nacionales y extranjeras, directamente de la fábrica al interesado. Le conviene conocer nuestros bajos precios.
Fábrica Nacional de Muebles
SERRANO 398. ESQUINA CONDOR. — TELEFONO 95, MATADERO. — CASILLA 681.
FACILIDADES DE PAGO

LUIS OVANDO y Cía
CAMBIO DE MONEDAS
Huérfanos N.o 1040 : Télef. Inglés 145[...]

INDUSTRIAS Y COMERC[IO]

CAMBIOS BANCARIOS DE AYER

Plazas	Monedas	Valor de la £ a la par	Valor de la £	Chile 90 d/v.	Chile Vista	Español 90 d/v.	Español Vista	Anglo S. A. 90 d/v.	Anglo S. A. Vista	Nac. City 90 d/v.	Nac. City Vista	Germanico 90 d/v.	Germanico Vista
Londres	Libra	1	1	36.50	36.50	36.50	36.30	36.50	36.75	36.50	36.30	36.50	36.30
París	Franco	25.22	62.10	0.58¾	0.59¼	......	0.59	0.58⅞	0.59⅝	......	0.59½	......	0.59½
Hamburgo	Marco	20.43	13000	0.002	0.0022	......	00014¾	......	......	......	......	......	0.0014
New York	Dólar	4.86	4.48½	......	8.21¼	......	8.21½	......	8.13½	......	8.21	......	8.20
España	Peseta	25.22	29.27	1.24¾	1.26	......	1.26	......	1.26¼	......	1.26	......	1.25½
Italia	Lira	25.22	95.40	0.38¼	0.38¾	......	0.38 1/3	......	0.38⅝	......	0.38¾	......	0.38½
Argentina	Nacional	11.45	12.22	......	3.01¼	......	3.—	......	2.99½	......	3.01	......	2.99
Amberes	Franco	25.22	66.45	......	0.55½	......	0.55¼	......	0.55⅝	......	0.55½	......	......
Suiza	Franco	25.22	24.08	......	1.53	......	1.53¼	......	1.53¾	......	1.53 1/3	......	1.52
Holanda	Florín	12.107	11.30	......	3.26¼	......	3.23¼	......	3.24⅛	......	3.24	......	3.23
Suecia	Corona	18.159	—	......	......	......	......	......	2.23⅝	......	......	......	......
Noruega	Corona	18.159	—	......	......	......	......	......	......	......	......	......	......
Bolivia	Boliviano	10.—	18.50	......	......	......	2.70¼	......	......	......	......	......	......
Dinamarca	Corona	18.159	—	......	......	......	......	......	......	......	......	......	......

CAMBIO BANCARIO: $ 36.50.— COMERCIAL: $ 36.40

1 DOLAR $ 8.21¼; 1 FRANCO: $ 0.58¾; 1 MARCO: $ 0.002; 1 PESETA: $ 1.24¾; 1 LIRA: $ 0.38¼; 1 NACIONAL A[...]

PREMIO DEL ORO: 182%.— UN PESO PAPEL VALE: 6 9/16d.

BOLSA DE COMERCIO

Movimiento

[E]l mercado de valores tuvo ayer [las] mismas características que se [not]aron durante la mayor parte [de] los días de la semana anterior, [es] decir, la flojedad y el escaso [inte]rés con que se efectuaron los [ne]gocios de acciones y bonos hipo[teca]rios.

[P]or los boletines publicados a [con]tinuación podrá observarse que [só]lo los conformes anotados en [Lla]llagua fueron los únicos que [tuv]ieron algo de importancia. Los [dem]ás papeles se vendieron en lo[tes] reducidos.

[E]n cuanto a los precios, los tí[tulo]s de sociedades, aunque algu[nos] experimentaron alzas, se vie[ron] levemente flojos.

Las cotizaciones de los bonos que variaron, quedaron mejoradas.

FLUCTUACIONES. —**Subieron:** Caja 8-1|2, 1|4; 8-1, 1|4; Hipotecario 8-1, 1|8; Banco Español, 1; Araca, 1|2; Llallagua, 3 1|2; Máfil, 3|4; Nueva Elqui, 1|4; Loa, 2; Tierra del Fuego, 2; Electricidad Industrial, 1; Malvoa, 3|4; Nacional de Vidrios, .

Bajaron: Banco de Chile, 1|2; Banco Garantizador, 2; Arauco, 1|4; Espino de Petorca, 1|8; Huanuni, 2; Lebu, 1 1|2; María Francisca, 1|4; Minera e Industrial, 1; Antofagasta, 1|2; Gas de Santiago, 1|4; Viña del Mar, 1|4 y Caupolicán y Calacoto, 1|8.

OPERACIONES DE AYER

PRIMERA RUEDA

[3]0 Gas Santiago, 46 1|2.
[1]00 M. Francisca, Nov. 30, 10.
[.]00 Hip. 8-1, 96 1|4.
20 Gas Santiago, 46 1|4.
20 Gas Santiago, 46.
10 Bco. Garantizador, 10.
[.]55 Bco. Chile, 211 1|2.
[.]00 Bco. Francés, Nov. 30, 30.
1 Club Hípico, 8,000.
7 Bco. Nacional, 94.
[.]000 Munic. 8, Priv., Dic., 90.
[.]00 Minera, Nov. 30, 27 1|2.
[.]000 Caja 8-1, (chicos), 98 1|2.
[.]00 Caja 8-1, 102 1|2.
[.]00 Llallagua, Dic. 14, 38 1|2.
[.]50 Bco. Español, 150.
[.]52 Bco. Industria, 14.
[.]00 Telégrafo, 48.

SEGUNDA RUEDA

2 Vidrios, 112
2300 Ñuble y Rupanco, Dic. 14, 18 1|2
221 Gas Stgo., 46
26000 Caja 8-1|2, 98 1|2
2000 Hip. 8-1, 96 1|4
39000 Caja 8-1, 102 5|8
100 N. Elqui, Nov. 30, 20
500 Llallagua, Dic. 14, 384 1|2
100 Llallagua, Dic. 14, 384
200 N. Elqui, Dic. 14, 20 1|2
500 Arauco, Dic. 14, 1 1|2
1000 Espino, Dic. 14, 2 7|8
100 Arauco, 1 1|2
200 Tres Puntas, Nov. 30, 6 3|4
200 Viña, Nov. 30, 37 3|4
500 Caupolicán, Dic. 14, 3 3|8
300 N. Elqui, Nov. 30, 20 1|4

[P]RECIOS DE COMPRADOR O VENDEDOR AL TERMINAR LAS RUEDAS

TITULO	Comprador Cantidad	Comprador Precio	Vendedor Cantidad	Vendedor Precio
BONOS				
[Ca]ja 6-1	3,000	89	2,000	90
[Ca]ja 7-1	8,000	96	....	....
[Ca]ja 8 1|2	50,000	98½	....	....
[Ca]ja 8-1	37,000	102¾	....	....
[Hi]potecario 8-1	13,000	96⅛	6,000	96¼
[Mu]nicipalidad 8 Priv. Dic.	....	....	5,000	90
BANCOS				
[Ch]ile	150	211½	100	212
[Es]pañol de Chile	....	....	100	150
[Fr]ancés	....	....	15	28
[Ga]rantizador de Valores	50	10	....	....
[In]dustria y del Comercio	200	14	100	15
[Na]cional	300	94½	300	95
MINERAS				
[Ac]oncagua, Dic. 14	....	....	100	9
[Ar]aca, Dic. 14	100	123⅛	....	....
[Ar]aca, Nov. 30	....	....	300	124
[An]doriaco, Nov. 30	....	....	200	27
[Di]sputada, Dic. 14	200	56½	....	....
[Es]pino Petorca, Dic. 14	200	2⅝	....	....
[Es]pino Petorca, Nov. 30	....	....	1,000	2¾
[Hu]anuni, Dic. 14	....	....	100	84
[Ll]allagua, Dic. 14	....	....	200	383
[...]al, Dic. 14	500	51	300	52
[Ma]ría Francisca, Dic. 14	....	....	200	10
[Mi]nera e Industrial, Dic. 14	200	26¾	....	....
[Mi]nera e Industrial, Nov. 30	....	....	200	26⅞
[Nu]eva Elqui, Dic. 14	500	20¾	....	....
[O]ploca, Dic. 14	....	....	100	97
[Sa]n José de Oruro, Dic. 14	400	11⅞	....	....
[Sa]nta Rita, Dic. 14	....	....	100	5
[To]copilla, Nov. 30	200	87	200	89
[Tr]es Puntas, Dic. 14	200	6½	500	6¾
[...]cas, Nov. 30	....	....	500	7
SALITRERAS				
[An]tofagasta, Nov. 30	400	46½	200	47
[La]stenia, Nov. 30	1,000	31¼	200	31½
[...], Dic. 14	500	77	....	....
[Nu]eva Castilla, Dic. 14	500	15	....	....
[To]copilla	....	....	50	310
AGRICOLAS Y GANADERAS				
[Mo]nte Grande, Nov. 30	200	29½	....	....
[Mo]nte Grande	....	....	50	30
[Ti]erra del Fuego, Dic. 14	200	97½	....	....
INDUSTRIALES				
[Ce]rvecerías Unidas	....	....	50	36½
[El]ectricidad Industrial	100	89	100	90
[Ga]s de Santiago	15	46	18	46¼
[La]boratorio Chile	....	....	90	77
[Ma]lvoa, Dic. 14	500	12¾	....	....
[Re]finería de Penco, Nov. 30	....	....	200	40
[Te]jidos El Salto	55	235	....	....
[Vi]drios, Dic. 14	100	117	....	....
DIVERSAS				
[S.] A. Vapores, Dic. 14	200	27¼	....	....
[Te]légrafo Comercial	....	....	100	48
PETROLIFERAS				
[...]cheuta, Nov. 30	3,000	1⅞	1,000	2
[Na]cional de Petróleos	1,000	0.35	....	....
[...]afaltas del Neuquén, Nov. 30	500	11½	500	11⅞
CIERRE A LAS 5 P. M.				
[Ca]mbio	....	36.40	....	36.60
[Or]o	....	182	....	182.50
[Li]bras por oro	....	12.80	....	12.90
[Ar]aca, Dic. 14	....	124	....	....
[Hu]anuni, Nov. 30, transacción	....	83	....	....
[Le]bu, Dic. 14, transacción	....	68½	....	....
[Ll]allagua, Dic. 14	....	383	....	....
[Mi]nera, Nov. 30, transacción	....	26	....	....
[...]al, Dic. 14	....	52¼	....	....
[An]tofagasta, Nov. 30	....	46½	....	....
[Mon]te Grande, Dic. 14	....	30	....	....
[Tierra] del Fuego, Nov. 30	....	....	....	98
[Ca]upolicán, Dic. 14, transacción	....	3¾	....	....

OPERACIONES EN VALPARAISO

PRIMERA RUEDA

126 T. del Fuego, Nov. 30, 97.
500 Lastenias, Nov. 30, 31 3|8.
400 Araca, Nov. 30, 125.

SEGUNDA RUEDA

40 Vapor[es], Nov. 30, 27
15000 H[...]
[...]
4[...]
20[...]
50[...]
100[...]
600[...]
1300 [...]
4800 C[...]
15 B[...]
[...]
200 R[...]
100 R[...]
100 Ra[...]
11800 Ma[...]
3000 Ma[...]
2000 Ma[...]
2100 Mar[...]
300 Mart[...]
12000 Mart[...]
1500 Marta[...]
2500 Marta, [...]
100 Chacalt[...]
1500 Quilicura[...]
1800 Espino, 2[...]
100 Marta, Dic[...]

CAMBIO

1.a rueda: vendedor [...] comprador 36.40.

2.a rueda: vendedor [...] comprador 36.20.

COTIZACION D[E METALES]

Cablegrama sobre cotizac[ión] de metales correspondiente al de ayer:

ESTAÑO: £ 173.7.6. al contado y £ 179.2.6 a plazo. Subió: 0.17.6 al contado y 1.0.0. a plazo.

COBRE STANDARD: £ 63.5.0 al contado y £ 64.2.6. a plazo. Bajó: 0.2.6. al contado y 0.2.6. a plazo.

PLATA: 32 11|16 d., subió 9|16d.

TATTERSALL

Precios corrientes en la Feria del 20 de Nov. de 1922

Terneros de pie	42 a 100
Terneros de 1 año	75 a 118
Terneros de 1 1|2 año	115 a 190
Novillos de 2 años gord.	225 a 275
Novillos 2 años, media g.	182 a 268
Novillos de 2 años, flacos	150 a 205
Novillos 3 años, g. mest.	393 a 495
Novillos 3 años, g. país	305 a 398
Novillos 3 años med. gord.	302 a 378
Novillos 3 años, flac. mes.	195 a 295
Novillos 3 años, flaco p.	185 a 264
Bueyes gordos mestizos	460 a 750
Bueyes gordos del país	410 a 498
Bueyes media gordura	392 a 413
Bueyes flacos mestizos	232 a 335
Bueyes flacos del país	205 a 270
Bueyes flacos de trabajo	375 a 640
Torunos gordos	395 a 560
Torunos a media gordura	320 a 425
Toros	270 a 850
Vaquillas de 1 1|2 año	140 a 195
Vaquillas de 2 años	190 a 230
Vaquillas de 3 años	260 a 400
Vacas gordas mestizas	340 a 506
Vacas gordas del país	300 a 470
Vacas a media gordura	240 a 335
Vacas flacas mestizas	195 a 242
Vacas flacas del país	170 a 215
Vacas p. lechería mest.	400 a 750
Vacas par. med. gord.	295 a 410
Vacas paridas flacas	220 a 320

Ventas al peso, al martillo y en privado

Novillos de embarque de 0.97 a $ 1.01 1|2.
Novillos de 0.80 1|2 a 0.97 kilo.
Bueyes de 0.84 1|2 a 0.98 kilo.
Torunos de 0.68 a 0.80 1|2 kilo.
Vacas de 0.81 a 1.00 kilo.

[...] 18
[...] confir-
[...]wick con
[...], es parte
La Comercial.

[...] el señor Alcalde.
[...]: don Eduardo Grez
[...] Manuel A. Maira en la
[...] don Joaquín Irarrázaval con
[...] Rafael Mozó, en la 5.a; y don
[Da]niel Schweitzer por la revoca[ci]ón, en la 17.

Cuarta sala.—Relator señor Gu[ti]érrez.— 1 Alejandro Araya con [H]ospital de San Camilo, trámite; [2] Contra Albertó Velarde, trámi[te]; 3 Dolores Sánchez de J. con [...] E. de los F. F. C. C. del Es[t]ado, acuerdo; 4 Tomás 2.o Wil[c]ock con Municipalidad de Meli[pi]lla, alegatos pendientes.

No vistas las demás.

Alegaron: en la 3.a don Ramón Luis Henríquez con don Tito Lisoni; en la 4.a don Aquiles González con don Ramón Luis Henríquez.

Quinta sala.— Lunes 20, señor Bernales. — 1 Salomón Dorfman [c]ontra Alfonso Lizarralde, suspen[d]idos efectos; 2 Sucesión Félix So[l]ar con Municipalidad de Santia[g]o, en acuerdo; 3 Angela Villalón [...] su curador con Pastori[z]a Puebla v. de Astudillo, pendien[t]e.

Secretario, el señor Alcalde.

Alegaron: don Enrique Barboza con don Domingo Godoy, en la 1.a; don Francisco Covarrubias con don Tito Lisoni, en [...]

Se Vende

UNA HERMOSA CASA

Recién terminada, consta de [s]alón, comedor, escritorio y [t]res dormitorios, espléndido hall [de] vidrios y magnífica pieza de baño entre los dormitorios, toda pintada al óleo, decorada y [lu]josamente empapelada, patio [ba]ldosado; fachada y mura[llas] corta-fuegos de ladrillo. [...] de ida y vuelta a la [...]

[...] [...]mba[...] [...]llas c[...] Tranvías [...] puerta.

Verla y tra[tar con su dueño.]

LIRA N.o 1026

N-21

AVISO

COMPANIA NACIONAL DE FUERZA ELECTRICA

El Direc[torio ...] tiva [de la] Compañía Nacional de Fuerza Eléctrica, en su calidad de mandatario de los señores accionistas, según los acuerdos vigentes, tiene el agrado de comunicarles que en conformidad a los convenios celebrados con The Chilian Electric Tramway and Light Company, Limited, para la constitución de la Compañía Chilena de Electricidad, Limitada, los señores accionistas tienen derecho a suscribir hasta quinientas mil libras esterlinas de capital de la Compañía Chilena de Electricidad, Limitada, sobre las siguientes bases:

Primera.— Por cada tres libras esterlinas en acciones de la primitiva Compañía Nacional de Fuerza Eléctrica se podrá suscribir una libra del capital de quinientas mil libras esterlinas indicado.

Segunda.—Los señores accionistas deberán hacer uso de esta opción antes del 24 de Noviembre próximo debiendo inscribir sus nombres como suscriptores en las oficinas del Banco de A. Edwards y Cía., de Santiago o Valparaíso.

En el momento de anotar sus nombres, los señores accionistas enterarán en el mismo Banco el ochenta por ciento del monto de la suscripción; y el saldo en dos cuotas: una del 10 por ciento el 2 de Enero de 1923 y otra el 1.o de Abril de 1923. El entero se hará en letras de primera clase, sobre Londres, a 90 días vista, a la orden del citado Banco.

Tercera.— Por cada libra esterlina suscrita, los señores accionistas recibirán una libra esterlina en acciones ordinarias y una libra en debentures de la Compañía Chilena de Electricidad, Limitada, tan luego como se emitan las acciones y debentures de dicha sociedad.

Cuarta.— Se previene que el accionista que no concurra a hacer sus suscripciones antes del 24 de Noviembre, pierde todo derecho para hacerla.

Quinta.—Queda cerrado el Registro de accionistas desde la fecha hasta el 24 de Noviembre inclusive.

Valp., Octubre 25 de 1922.

EL DIRECTORIO

24-N

[...]HILIPS"

En venta en todos los almacenes eléctricos.

IMPORTADORES:

MORRISON & Co.

AHUMADA 65-77 :: SANTIAGO

Sub-Agentes: Raab, Rochette, Rocca, y Cía.—ESTADO 235

ESTADO 74 — LAS FABRICA Y VENDE LA MALETERIA EL FARO

Colchones y Sommiers

A precios convenientes podrá Ud. encontrar en la

FABRICA

COPIAPO 333, (al llegar a Maestranza)

Por cantidades descuentos especiales. - Ventas por mayor y menor. - Embalajes especiales a provincias.

E-1

Compañía Maderera "MALVOA"

GERENCIA: BANDERA N.o 75, DEP. 127 :-: TELEF. ING. 1279 :-: CASILLA 672 :-: DIRECCION TELEGRAFICA: "MALVOINA"

Sucursales en Valparaíso, Malvoa, Concepción, Renaico, Lautaro, Temuco, Freire

MADERAS en bruto y elaboradas.
MOLDURAS de todas clases.
MADERAS para carroceros.
RODRIGONES postes para cierros.
YUGOS de lingue.

Barracas
DELICIAS 2775
ESQUINA LIBERTAD - TELEFONO INGLES 1450
Av. S. Eugenio 40
(Costado Oriente Estación Ñuñoa)
TELEF. ING. 65, Sta. Elena

ESPECIALIDAD EN:
PUERTAS Y VENTANAS
CAJONES VINEROS
y para todas industrias.
ROBLE para envigados.
TEJUELAS Y DUELAS de raulí.
MANGOS para escobas.

Contando la Compañía con aserraderos, fábricas y carros propios, puede atender pedidos de cualquier magnitud.

PARA MADERAS
muy secas de Raulí, Lingue, Laurel y Alamo
LA BARRACA
"AMBOS MUNDOS"

Roble en todos los largos y dimensiones
CONSULTEN PRECIOS
Av. La Paz 340-Teléf. Ing. 2969
LACAMARA y Cía.

A CIEGAS...

Pedir en la botica "un remedio para el dolor de cabeza", sin especificar cual se desea, es simple y sencillamente comprar a ciegas. ¿Qué es ese polvo que le venden envuelto en una cápsula, o comprimido en una tableta anónima? ¿Es eficaz? ¿Es puro? ¿Está fresco o pasado? ¿Es nocivo para el corazón? ¡Usted no sabe absolutamente nada! ¿Cómo es posible cerrar los ojos y recibir cualquier cosa tratándose nada menos que de la salud? El analgésico que hoy prefieren los médicos es la CAFIASPIRINA (Aspirina con Cafeína) porque obra mucho más rapidamente que la aspirina sola; porque levanta las fuerzas; porque regulariza la circulación de la sangre y, sobre todo, porque es COMPLETAMENTE INOFENSIVO PARA EL CORAZON.

Este es el original y legítimo "SOBRE BAYER"

Limpio · Comodo · Higienico · Seguro

BAYER

CAFIASPIRINA

DOS TABLETAS BAYER de Aspirina con Cafeina

¡Eso es lo que Ud. debe pedir clara y precisamente, en vez de seguir comprando a tientas! Se vende en tubos de 20 tabletas y SOBRES ROJOS BAYER de una dosis.

...RAN FIESTA ORGANIZADA POR LOS ...NTROS URSUS ARCO IRIS, BEN-...JAMIN TALLMAN Y ENRIQUE MADRID

...O DE LOS DAMNIFICADOS DEL NORTE Y PATROCINADA POR "LA NACION"

...ortmen, acuden al lla... de este rotativo ha hecho ...ionales y aficionados para ...sten su concurso en pro de ...nificados de la provincia de ..., en la velada boxeril que ...uará en el Pabellón Acró... Lunes 27 del presente.

... a continuación la lista de ...s que han prestado ... Luis ... Navarro, Manuel Riquelme Fermín Díaz, Humberto Valenzuela, Jorge Díaz, Gerardo Mella, Teobaldo Vera, Ruperto Fajardo, Francisco Nieto, Diego Garrido, Luis N. Silva, Manuel Osorio, A. T. Araya, Samuel Ramírez, Luis Fernández, Luis Ulloa, Gilberto Valenzuela, Oscar Guajardo, José C. Rojas, Manuel Gajardo, Ramón Rodríguez, Nator Reguera, Daniel Pard... Ancibi... Allaví y

EJERCITO Y ARMADA

FALLECEN EL TENIENTE CORONEL SEÑOR DOMINGO ...TRO Y TENIENTE SEÑOR GERMAIN ARANDA, AMBOS EN RETIRO

Hoy el Regimiento Cazadores sale a hacer vida de campaña

REGIMIENTO CAZADORES.— Hoy dos de los escuadrones del Regimiento Cazadores saldrán a hacer vida de campaña en Conchalí, durante quince días.

TIRO DE COMBATE.— El ... próximo el ... efectuará un importante combate de Compañía ... po militar de Apoquindo.

FALLECIMIENTO DEL TENIENTE CORONEL SEÑOR DOMINGO A. CASTRO

Ha dejado de existir ayer en la capital el teniente coronel en retiro señor Domingo A. Castro, distinguido militar que tuvo especial participación en la guerra contra España, en las obras de defensa de Valparaíso y en las campañas de la Araucanía.

El señor Castro ingresó a la Escuela Militar el año 1863, ascendiendo a teniente en 1879. El año 81 era ascendido a capitán. En 1886, alcanzaba el grado de sargento mayor y el 89, el de teniente coronel, retirándose del Ejército el año 1893.

A sus funerales que se efectuarán hoy, a las 4 P. M., ... rá el Regimiento Pudeto ... rendirá los honores ... tes; el cortejo partirá ... casa de la familia del ... tro, en calle Bilbao ...

EL TENIENTE SEÑOR GERMAIN ARANDA.— Ayer ... llecido el teniente en retiro ... Germain Aranda, que tuvo ... te actuación en la campaña ...

La Comandancia General de Armas ha dispuesto que ... los honores militares ... diente.

Sus funerales se ... efecto esta tarde.

CONFERENCIAS SOBRE TEMAS SOCIALES

El Comando del Regimiento Buín ha dispuesto que los oficiales del cuerpo den todos los Lunes conferencias sobre temas sociales, como un medio de contribución a la cultura general del cuerpo.

El Lunes antepasado, dictó la primera conferencia el capitán señor Vásquez, versando sobre el trabajo bajo el punto de vista militar, conferencia que le valió la más calurosa aprobación de la superioridad del cuerpo y ... de sus compañeros de ... la tropa.

Ayer el capitán señor ... una conferencia sobre ... lismo bajo el punto de vista ... tema que el conferencista ... forma sencilla y ... documentada, tratando ... consecuencias de este ... cio tanto en su aspecto ... mo individual.

PRESENTACIONES.— A la Comandancia General de Armas se presentaron ayer el capitán señor Humberto Arredondo y el contador 2.o señor José M. Salinas.

REGIMIENTO PUDETO. — El próximo Viernes, el ... Pudeto saldrá a efectuar ... importantes ejercicios ... po militar de Apoquindo ... dirección del comandante ... po, señor Andrade.

...CO ... Y ... ...MPLETO ... ...DABLE ...ASE ...MENTE ... & ...LLAUMIN ... de BAUDON ...ue Charles V,12 PARIS ... todas buenas Farmacias

Historia de Chile POR **A. DIAZ MEZA**

Aprobada por el Ministerio de Instrucción para libro de consulta para los maestros de las escuelas públicas, y por el Ministerio de Guerra, como texto de enseñanza para las escuelas del Ejército.

Edición de 350 páginas profusamente ilustradas con más de CIEN grabados.

Precio del libro: **CUATRO PESOS**

libre de porte y certificado, para todo el país.

Se hacen descuentos por pedidos de más de cinco ejemplares.

Pedidos al autor:

Casilla 3804, Santiago

MUEBLES

Sólidos y elegantes, con grandes facilidades de pago, ofrece:

LA REPUBLICA

SANTO DOMINGO 1026

Frente a la Cía. de Ga...

ESt... ...ERAS REDOND... con RO... ...AS, OVALADAS y E...OSAS en colores a precios módicos

...steras de paja y de trenzas, sobre medida: $ 2 el metro cuadrado

Totora para techos y para amarrar, por mayor y menor

Fábrica: Lord Cochrane 565

AVI...OS ECO...OMICOS

Mañana Miércoles 22 ... CINCO CENTAVOS ... la palabra en la Sección "COMPRA - VENTA DE NEG...

Imprenta "Echeverría"

San Diego 1233.—Teléfono 23 (Matadero)

Trabajos rápidos y económicos. Libretas y cuadernos por mayor y menor.—Artículos para escritorio. Se atienden pedidos de provincias. Descuentos a los comerciantes.

AGENCIA DE "LA NACION"

Avisos y suscripciones hasta las 9.

ARRIENDOS (Necesitan)

NECESITO CASA BAJOS, SEIS PIEZAS, dependencias, patio, luz eléctrica, cerca carros. Datos completos: Casilla 1430. N-21

LOCAL ESPACIOSO, EN BUEN ESTADO o casa habitación antigua para pequeña industria, limpia, barrio Alameda y San Pablo, deseo arrendar. Casilla 1791. 25—N

NECESITO CASA BAJOS, SEIS PIEZAS, dependencias, patio, luz eléctrica cerca carros. Datos completos. Casilla 1480. N—22

ARRIENDASE, CATEDRAL 2962, casa altos, gas, luz eléctrica. Tratar 2966 verla a toda hora. N—22

JOVEN DESEA PIEZA AMOBLADA barrio Recoleta. Dirección: L. A. G., Correo 13. N-22

FUNDO PARA CRIANZA, ARRIENDO, pago hasta 12,000 pesos. V. W. Compañía 2487. Dic-1.o

DESEO ARRENDAR QUINTA DE media hectárea, con casa chica, a dos o tres horas de Santiago, con contrata. Indicar precio. Escribir: Marino López Osornio, Agustinas 1565. Santiago.

FAMILIA EXTRANJERA DESEA arrendar casa 6 piezas sin altos; canon 200, radio Liceo Aplicación. Anticipa un año arriendo. Casilla 1530. 22-N

CASA CON GALPON, PARA INDUSTRIA, necesito. Casilla 2311. 23-N

TOMO EN ARRIENDO 1.o ENERO, casa cuatro, cinco piezas y servicios, patio. No cité. Máximum: 10 cuadras Plaza. Alrededor $ 200. Excelentes informes y recibos, aseguro pago puntualísimo. Casilla 2067.—C. P. A. 25-N

CONVENTILLOS TOMO EN arriendo. Ofertas: 10 de Julio 598. 21-N

NECESITO ARRENDAR O COMPRAR casa antigua, siete piezas, patío adecuado lavandería en barrio conveniente. Dirigirse: Nataniel 210.

OFRECESE SEÑORITA PARA OFICINA u ocupación decente. Escribir a Correo 7, Santiago.— A. L. V.

ARRIENDOS (Ofrecen)

OFICINAS SE ARRIENDAN EN calle del Estado N.o 250, 4.o piso. Tratar: Banco de Chile. Contador. 2-Dic

SAN BERNARDO ARRIENDASE casa. Colón esquina Urmeneta. $ 250. Datos: Moneda 1355. 21-N

ARRIENDO PIEZA BALCON CALLE, caballero solo. Prat 1341. N-21

CASITA ARRIENDO $ 80 LASTRA 1672. 21-N.

ARRIENDO COMODO DEPARTAMENTO a matrimonio o señora honorables. Independencia 578. 21-N.

ARRIENDASE PIEZAS PEDREGAL 12 F. 21-N.

ARRIENDO ALTOS 4 PIEZAS Y dependencias. Cueto 1230. Tratar: Compañía 2461. N-21

ARRIENDO UNA O DOS PIEZAS con o sin muebles. Manuel Rodríguez 648. N-22

MATRIMONIO SIN NIÑOS arrienda departamento bajos, luz eléctrica, baño, cocina. Huérfanos 2460. N-21

CASA - QUINTA SE ARRIENDA en Vicuña Mackenna, tiene diez piezas habitación, cinco de servicios, cuarto de baño, gas, luz eléctrica, patios, jardines, parrones y arboleda. Tratar: Delicias 937. De 9 a 10 A. M. N—21

CARNICERIA, BONITO LOCAL, PISO mosaico se arrienda. Andes 3723.

ARRIENDO ALTOS, SAN PABLO 2441. N-22

$ 300 AVENIDA DE LAS QUINTAS N.o 310. N-23

$ 160 CASA-QUINTA ESQUINA apropiada negocio, 2 piezas. Manuel Infante 679, Providencia. N-22

ARRIENDASE ESPLENDIDO DEPARTAMENTO con balcones a la calle, o pieza. Herrera 1263. N-23

CASITA MUY AGRADABLE Arriéndase. Copiapó 374. N-22

POSADA PARA CARRETELAS arriéndase. Rancagua 79. N-23

350 PESOS ARRIENDASE COMODA casa altos, preciosa galería, con vista al Cerro San Cristóbal, Santos Dumont 382. N-23

ARRIENDO LOCAL PARA VENTA verdura. San Diego 816. n-22

ARRIENDASE ALTOS COMODOS esquina. Verlos: 2 a 6. Carmen 405. 22-N.

ARRIENDASE ESPLENDIDO DEPARTAMENTO centralísimo, independiente, tres piezas, parquets, baño. Prefiérese profesional. Compañía 1470. 23-N.

ARRIENDO COMODA CASA- OCHO piezas y servicio. Tratar: Lira 388.

$ 220 CASA RECIEN PINTADA, empapelada, arriéndase. Nataniel 1029.

ARRIENDO LOCALCITO PARA negocio, la mitad de uno. A. Barroso 11.

ARRIENDO CASA ESQUINA PARA negocio y habitación, 5 piezas, dependencias, barrio Providencia, canon 170 pesos. Tratar, dueño: Manuel Infante 979. 22-N.

$ 550 ARRIENDASE CASA CENTRAL, decorada, 7 piezas, hall, baño, servidumbre. Manuel Rodríguez 153.

PIEZAS AMOBLADAS, ARRIENDO $ 50, $ 60. Gorbea 2858, altos. Carros Bascuñán.

ALTOS COMODOS Y ELEGANTES arriéndase. Carmen 201. 22-N.

POR TEMPORADA VERANO arriendo en Viña del Mar casa amoblada familia sin niños. Tratar: Moneda 1015, de 10 a 12 y de 2 a 4. 21-N

ARRIENDO PIEZA O DEPARTAMENTO a la calle, Almirante Barroso 69.

ARRIENDO CASA. SAN FRANCISCO 1268, tratar, 1264. n-23

SE ARRIENDA CASA ALTOS, CASI nueva, seis piezas, hall, comedor, canon: $ 200. Tratar: San Diego 1602. n-23

$ 200 ARRIENDO DEPARTAMENTO cuatro balcones, luz eléctrica a matrimonio honorable. Manuel Rodríguez 648. 21-N.

ARRIENDO PIEZA A JOVEN SOLO. Riquelme 1033. 21-N.

500 ARRIENDASE CASA ALTOS, diez departamentos fuera servidumbre, gran hall, escala mármol. Santo Domingo 1685. Entrégase 1.o de Diciembre. 22-N.

$ 125, ARRIENDASE DEPARTAMENTO en bajos, puerta independiente a la calle, 3 piezas, electricidad, dista 2 cuadras del Forestal inmediato a Purísima. Guzmán, Silva y Cía. Huérfanos 1243. n-21

CASA MUY CENTRAL Y EXTENSA en altos, en Moneda 741, arriéndase. Tratar: Guzmán, Silva y Cía. Huérfanos 1243. n21

$ 80, 90, 100 ARRIENDASE CASAS aseadas en cité higiénica, patio, electricidad. Distan 3 cuadras del centro. San Francisco 328. 26-N.

ARRIENDANSE CASITAS COMODAS y baratas. Tratar: Nataniel N.o 904, de 9 a 12 M. 21-N

SE ARRIENDA CASA DE ALTOS en Amunátegui 355. Consta de salón, salita, hall, escritorio, comedor, gran galería, cinco dormitorios, 2 piezas de baño, escala de servicio e interior grande. Tratar: Compañía 1390. 23-N

ARRIENDASE CASA COMODA: 5 piezas grandes, 3 servidumbre, 2 patios, gas, cerca Independencia. Carrión 1411. 22-N

DEPARTAMENTO CUATRO PIEZAS y servicios arriendo. Nataniel 149.

ARRIENDO MI CHALET AMOBLADO, a tres cuadras del Parque Forestal. Toda comidad y confort: Ocho piezas, cuatro dependencias. $ 800 mensuales. Sólo se contesta dando referencias.— M. G. H., Casilla 2016. 20-N

LAVANDERIA. LOCAL BUENA situación. Carrión 1279. 50 metros de Pensionado San Vicente, arriéndase. Facilidades. 23—

ALTOS COMODOS Y ELEGANTES, arriéndase. Carmen 201. 22—N

$ 150 LOCAL INDUSTRIAL, CABALLERIZAS, galpón, horno, piezas habitación. Aldunate 1781. 23—N

CASA EXTRANJERA ARRIENDA 2 a 3 piezas y cocina y una pieza para caballero solo. Serrano 241. 22-N

ARRIENDASE PIEZA GRANDE, central, guardar muebles. Jofré 412. 21-N

ARRIENDO PIEZAS GRANDES, luz, casa familia. 10 de Julio 870. 22-N

$ 140, CASA CHICA, TODAS COMODIDADES, familia respeto. Recoleta 462. Verla: 9-11 A. M. 26-N

$ 150-170, CASAS 6 PIEZAS, NUEVAS. Esperanza 455. 22-N

$ 90-150, CASAS 5 PIEZAS NUEVAS. Rosas 2203. 27-N

$ 10 SEMANAL, CASITAS CALLE dos piezas. Santa Rosa 1496. 22-N

$ 7 SEMANAL, CASITAS 4EMPAPELADAS. Santa Rosa 1865. 22-N

AVICULTURA Y CULTIVOS

HUEVOS DEL DIA $ 0.25 Y PARA incubar, leche pie de la vaca. Cueto 146. 21—N

CEREZAS, SE VENDEN EN LA "Chacra Las Mercedes" y gran variedad de rosas, gradiolos, etc. Lo Ovalle. Paradero 16. N-29

HUEVOS INCUBAR RODE ISLAND, véndense. Balmaceda 827. N-23

ARBOLES DE PASCUA (ABETOS), en maceteros, gran existencia. Ofrece Criadero Corrial. Bandera 130. 26-N

ROSAS TREPADORAS FLORIDAS, vende jardín Vicuña Mackenna 4. 23-N.

REALIZANSE AVES. —TUCAPEL 728, Ñuñoa.

ALHAJAS

COMPRO JOYAS, BRILLANTES oro, plata, platino y artículos plaqué. San Diego 460. El Aguila. Dic.-31

¡¡NOVIOS!! ARGOLLAS ORO, 18 y 14 quilates, ofrece Relojería Sportman, $ 30, San Diego 780. Sucursal S. Diego 1523. N-26

ORO, PLATA, PLATINO, MONEDAS cómprase. San Antonio 89. 26-N.

ANIMALES

VENDO PERROS PERDIGUEROS. Pasar Lingue 877. 23-N

COMPRO CONEJOS GRANDES.— A. B., Casilla 81 D.

VENDO DOS CABALLOS DE TIRO solo, grande y una yegua bonita de parejas. Bascuñán Guerrero 1295. 21-N

OCASION: VENDO CABALLO TIRO solo, aperado; romana 500 kilos; mostrador, armarios, silla montar. Avenida Francia N.o 1145. 22-N.

VENDO DOS TOROS DE AÑO Y medio, muy iguales, hijos de toro holandés Avenida General Velásquez 403.

VENDO VACA PARIDA, CRIA MES, sana, muy mansa. Precio fijo $ 320. Juan Miranda 934. N—22

VACAS PARIDAS, EN VENTA permanente, escogidas, muy buenas lecheras y de terneros chicos. También llevará el 22 del presente una nueva partida de 30 vacas paridas de 1.a clase. Antes de comprar en otra parte, visiten nuestro establecimiento. Calle Antonio Varas 1243, esquina Antofagasta. Teléfono inglés 346. Estación. 22-N

CABALLO TIRO SOLO PARA VICTORIA, compro. Avenida Matta 1460.

AUTOMOVILES Y CARRUAJES

SIDE-CAR COMPRO, PREFIERO Harley-Davidson. Casilla 2055. 21-n

ESCUELA PRACTICA CHAUFFEUR mecánicos, cursos rápidos, enseñanza por sus dueños varias marcas, Vicuña Mackenna 386. N-28

VENDO VARIAS BATERIAS 6 x 8 volts. Precio de ocasión. Artesano 685. 21-n

WILLY KNIGHT, HERMOSO, TURISMO, garantido, forros nuevos, véndese por viaje. Agustinas 828, 1 a 4. 22-N

TAPABARROS PARA FORD VENDO de la Fábrica Fontecilla 166. 25-n

FORD LIMOUSINE, CON PARTIDA eléctrica y en perfecto estado de funcionamiento, vendemos de ocasión. Garage Ford, San Miguel 142. N-24

VENDO BUICK ELEGANTE, SIETE asientos o arriendo para Santiago o veraneo. Mapocho 1168. 20-N.

NEUMATICOS, VULCANIZACIONES, arreglos de pestañas y reparaciones en general, lo mejor el taller. La Estrella. Brasil 25-B. 21-n

¡CHOFERES AUTOM... Ford! Aprovechen ... por compras de repuestos ... Almacén: San Pablo ...

$ 5,000, REGALO MOD... tomóvil turismo, perfecto ... Castro 318. Casa 3.

VENDO OCASION ... cos 34 por 4 1/2. Victoria ... N.o 345, de 9 a 10 y ...

POR VIAJE VENDO ... to, Serpp Booth, motor ... tado. O'Higgins 1693 ...

DODGE EN PERFECTO ... motor garantido ... vendo. Amunátegui 340.

VENDO CUATRO CA... areneros, aperados ... ruedero obra gruesa ... N.o 119.

SE VENDE AUTOMOVIL ... mer, carrocería sport ... tos, en perfecto estado ... toda hora. Gay 1772 ... tro y Ejército.

SIDE-CAR COMPRO, P... Harley-Davidson. Casilla ...

FORD PARTICULAR ... con partida eléctrica ... ña Mackenna 366. Teléfono ... ta Elena.

AUTOMOVIL ESSEX ... delo, con solo tres meses ... de por dos tercios de su valor ... cias 78.

CICLISTA: LIQUIDO A ... cio cámaras y forros ... ta. También algunos ... rios. Edificio Ariztía ... N.o 15.— Carlos ...

MOTOCICLETA CON ... Bosch, se vende de ocasión ... fecto estado. Verla: ...

VULCANIZACION, ... do "Rubber Tap" ... da clase de composturas ... hechas con nuestro ... $ 2 por pulgada ...

MOTOR OVERLAND ... chi 350: ruedas Dodge ... rros Chevrolet ... Overland e infinidades de ... ra automóviles ...

AUTOMOVIL FORD DE ... carrocerías de ... do. Brasil 212.

...NEUMATICOS DODGUE ... de ocasión. Benavente 873. 21-N

...ON DOS RUEDAS, PRESEN-... compro. Avenida Matta 1460.

...COCHE DOS RUEDAS COM-... Avenida Matta 1460.

...CITOS VENDO DOS, SEIS ... Capitán Orella 106. 25-N

...VENDE UNA CARRETELA con ... de ocasión. Recoleta 1828. 21-N

...DO CARRETELA FIRME, EJE ... Andrés Bello 922. 22-N

...VENDE CARRETELA CON buen ... tiro solo aperada. Domini-... 22-N

...DESE CARRETELA Y HERRA-... afaltadoras. Andes 3002. 22-N

...VENDE UN CARRETON HE-... con bote. Lastra 1714.

...NA CARRETELA CON O SIN ... vendo. Cueto 1242. N—23

ACCIONES Y BONOS

...PRO POLIZAS DE LA PRO-... Manuel Rodríguez 647. 24-n

COMPRA-VENTA VARIAS

ALMACEN DE CUEROS CURTI-... y suelas. Depósito de grandes ... nacionales. Ventas por mayor y menor. Prat 189. 26 Oc. 1923

LANA, GRAN LIQUIDACION DE ... a $ 35 arroba. Cueros enlanados para camas y pellones. Curtiembre Angora. Prat 189. 27-Oct.-1923

A BAÑARSE!!: BAÑOS INGLE-... $ 140. Baños franceses, $120. Baños Americanos, $ 90. Baños ..., $ 90; Baños empleados, $ 45. ... esponja, 28. Baños asiento, $ 25. Baños lluvia, $ 20. Baños ..., $ 10. Baños de pies, $ 8; ..., $ 4. Antigua fábrica "México", Chacabuco 28 B. ¡¡Mucho cuidado!! no confunda nuestra dirección; todos nuestros artículos son premiados. 16-F-1923

POROTOS SOYA, ALIMENTO PA-ra diabéticos. vende Morandé 729. 30-N

...ILES LAVANDERIA, PERFEC-... estado véndese, bajo precio. Juan ...cuña 1636. n-25

QUESOS Y MANTEQUILLA HAY constantemente completo surtido, a ... precio. Ventas por mayor y menor. 21 de Mayo 879, Telef. 5128. Casa de compra y ventas. 8-D.

VENDO TOTORA PARA VIÑAS, San Pablo 4260. 6-d

HABAS COMPRO PRODUCCIONES para secar. Anticipo fondos. Chacabuco 15. N-25

COLCHONES, REPARACION A DO-micilio. San Diego 9. 15-Dic.

VENDO VARIAS BATERIAS 6x8 volts. Precio de ocasión. Artesanos ... 21-N

SE VENDE UNA LINDA MONTURA aperada. Verla: San Ignacio 458. 21-N

ACEITUNAS DE PRIMERA CLASE, $ 1.60 kilo. Vende San Diego 1201. 21-N

COBRE, COMPRA, SAN PABLO 1441. N-25

ACEITE Y PIELES LOBO, COMUN y fino ofrece, casilla 6113. 21-N.

OCASION VENDO LINDO LAVA-torio instalación. Recoleta 287. N-21

PLOMO POR KILOS COMPRO. — San Ignacio 38. N-21

RESTAURANT "EL PROTOCOLO" Delicias esquina Capitán Orella compra billar de ocasión; vende molinillo para café, estantería y mostrador.

VENDO UTILES DE FRUTERIA, arriendo local barato. Eyzaguirre No 1152.

SE VENDE UNA ESTANTERIA de almacén, nueva. Tratar Cumming 917. 23-N

MORTEROS COMPOSICION COM-..., regular tamaño. Diez de Julio ...71. 22-N

SEMILLA ALFALFA ESPECIALI-...ma. Carrera 208. 23-N

CALIPOT HUMPHEY, PERFECTO estado, vendo. 12 Febrero N.o 60. 23-N

DE OCASION VENDO UTILES carnicería Almagro 329. 22-N

COMPRAMOS HASTA DIEZ MIL ... harineras, quintal, sanas; dos mil sacos vacíos, trigueros, sanos, ...o dos usos. Pago al contado ... boleto Banco Español de Chile. Indicar precio: Casilla 178. ...Lautaro Llaima. 4-Dic.

...TARRO COMPRO OFERTA. Ibá-... 240. Casilla 2702. 27—N

COCINA IMPORTADA, MUY BUE-na para hotel o pensión, vendo. San ... 293.

ROMANA, GALPON ZINC, CAJA ..., calentador: 2-3. Bandera ...

LECHE: 70 A 100 DECALITROS, compro por contrato. Referencias: Merced 375. 23-N.

OCASION: 1,500 SACOS PAPEROS, primer y segundo uso 70 centavos. ... terneros, $ 100. Tratar: Guillermo Carreras 553.

... PESOS VENDE EL SOBERBIO ... donde se exhibieron los artículos de sport en la Exposición Industrial.— Y. D., Casilla 509. 22-N

DE OCASION COMPRO COCINA de cuatro a cinco platos. San Diego 127.

COMPRO CAOLIN SIN FIERRO Y ... fluorídico por grandes partidas, enviar muestras con precio a ...car Alvarez, Condell 49, Valparaíso. 25-N.

BILLARES VENDENSE DOS. MAR-...ez de Rozas 2256. N—22

VENDO MARQUESA Y DOS SACOS ... lana. San Pablo 2769. N—21

SANTA ROSA 1763, VENDENSE ...rdas y un mostrador.

VIDRIERA Y MARQUESA, VENDO. Coquimbo 1389.

VENDO LOTE MADERA PARA le-ña, salvadas del incendio. San Diego 1062.

COMPRO DE OCASION UTILES de ...tica. Benavente 873. 21-N

SE VENDE BANCO CARPINTERO, ... estado, $ 20, lote de escaleras, ... y otras maderas. Gandarillas 130, cerca la Vega. 21-N

VENDO FRAGUA DE OCASION. Tratar: San Pablo 2832. 22-N

MOSTRADOR, CAJONES MOSTRA-dor, sifones, vendo baratos. Toesca 2150. 21-N

CARBON DE ESPINO, LEÑA MUY ..., trozada, $ 7.50; afrecho, afrechillo, Avenida Matta 1460, teléfono 113, oficina Parque, La Granadi-

COMPRA-VENTA NEGOCIOS

ESTOY CONTENTISIMO CON EL nuevo negocio que he comprado en tan espléndidas condiciones. El aviso de "La Nación" ha servido notablemente al vendedor como al comprador. Ambos hemos quedado muy contentos. Es una buena recomendación al revisar diariamente los Avisos Económicos de este moderno diario.

VENDO ALMACEN ABARROTES, por no poder atender, barrio comercial. Santa Isabel 0235. 22-N

poco capital, con casa-habitación, espléndida situación. Arturo Prat 1902. 21-N

SE VENDE ALMACEN DE ABA-rrotes. Romero 2962. 22-N

VENDESE LIBRERIA Y CIGARRE-ría recién instalada por no poder atender. Independencia 578-A. Buen local, fácil agregarle otro ramo. N-22

COMPRO ALMACENCITO. MATU-cana 506. N-22

VENDO FRUTERIA. CASTRO 558. N-21

PANADERIAS VENDO TRES EN Santiago. O. Lihn D. Casilla 1153. 21-N.

VENDESE DESPACHO PUERTA cité. Independencia 1367. 22-N.

POR NO DISPONER DE CAPITAL para impulsar, vendo un mercadito recién instalado en Bulnes 681. 21-N.

VENDO TALLER MUEBLERIA, barrio comercial y clientela, poco capital. San Pablo 2242. 21-N

OCASION: CONFITERIA, CIGA-rrería, poco capital, utilidad y venta diaria a prueba, vendo por no poder atender. Maestranza 180-A. N-21

POR NO PODERLA ATENDER SE vende confitería, cigarrería y salón de baile Dancing-Tea, o se admite socio. Tratar: de 1 a 8 P. M., Bandera 719. N-23

COMPRO ALMACEN ABARROTES hasta seis mil pesos, sin agente. Fontecilla 79. N-22

VENDO CARNICERIA, BUENA renta; cobro únicamente valor útiles. Benavente 705. N-21

SE VENDE EL BAR - RESTAU-rant Pelayo San Pablo esquina Brasil. Se da a prueba. N—24

RESTAURANT CON RICO PIANO eléctrico, vendo. San Diego 1443. N—22

BAR-RESTAURANT MUCHO POR-venir, vendo. Esperanza 642. N-21

VENDO PASTELERIA 1,000 PESOS por viaje urgente. Arturo Prat 369. N-23

SE VENDE UNA PELUQUERIA. San Pablo 4603. 23-N

VENDO NEGOCIO ABARROTES, venta $ 400 diarios garantido, o arriendo el solo local por no poderlo atender. Providencia 1370. 22-N

SE VENDE CARNICERIA. TRA-tar con su dueño. Mercado Matadero, puesto N.o 39.

DE OCASION VENDO ALMACEN de abarrotes, bien acreditado, por no poderlo atender. Avenida Matta 329. 21-N

BAR RESTAURANT VENDO: BAN-dera 868, viaje urgente al norte, establecido 9 años, arriendo barato, casa espaciosa, habitaciones independientes para vivir, seguro; venta: 200 pesos, trabajando de noche, vende 500 fácilmente. Tratar con su dueño después 6 P. M. 21-N

VENDO ANTIGUO ALMACEN, clientela segura. Tratar: Monjitas 877. 23-N

NEGOCIO ABARROTES POR EN-fermedad véndese. Morandé 833. 22-N

SE VENDE UNA PENSION POR irme ocupado a otro barrio. Avenida Ecuador 3447. 21-N

ALMACEN ABARROTES SE VEN-de por enfermedad, dueño buena posición, con contrato. Tratar: San Diego 880. 23-N

VENDO CARNICERIA "EL RE-cord". Serrano 299. 28-N.

$ 200 VERDULERIA, CARBON, LE-ña, con clientela. Gay 1732.

PENSION CLASIFICADA 2.a CA-tegoría, ubicada en calle Morandé, véndese por viaje. Tratar en Independencia 734. 22-N.

VENDO UN NEGOCIO, BUENA SI-tuación, por enfermedad. Poco capital. Bascuñán 296 22-N.

$ 8,500 OCASION, VENDO ALMA-cén abarrotes bien situado, buena venta diaria, ventajoso arriendo, dáse a prueba. Agustinas 1060. Departamento 6. 23-N.

POR AUSENTARME DEL PAIS traspaso negocio de cafées, pleno centro, buena clientela. Tratar: Compañía 2653, de 1 a 4. 23-N.

CIGARRERIA VENDESE BARATI-sima. No pagará arriendo ni luz. Santa Rosa 42.

VIDRIERIA "IRIS". LA MAS equi-tativa. San Pablo 1352. 26-N.

PELUQUERIA VENDO POR AU-sentarme el día primero. Brasil N.o 704. N—22

CHOAPINOS ARAUCANOS, AU-ténticos, realización. Brasil 3 próximo Alameda.

CHOAPINOS ARAUCANOS REALI-zación y se vende el negocio. Brasil 3.

VENDO PENSION BUENA CLIEN-tela. San Diego 761.

HELADERIA VENDO, Cochrane 651.

VENDO EXCELENTE ALMACEN por no poderlo atender por tener dos, gran venta licores, habitación, 5 años contrato. Datos: A. Prat 1433.

VENDO RESTAURANT ACREDI-tado por enfermedad de su dueño, admito oferta comercial. 10 de Julio 1525. 21-N

CIGARRERIA CON LUSTRIN, PO-co capital, vendo ocasión, no poderlo atender, utilidad, venta diaria; doy a prueba. Espléndida situación. San Diego 160. 21-N

NEGOCIO DE PENSION INSTALA-da, véndese. San Diego 1840. 23-N.

VERANEO

$ 80, 90, 100, ARRIENDASE CASAS aseadas en cité higiénica, patio, electricidad. Distan 3 cuadras del centro. San Francisco 328. 25-N

SAN JOSE DE MAIPO, ARRIEN-dase casa nueva, cerca estación. Dirigirse Casilla 5004. 22-N

PEÑAFLOR ARRIENDASE QUIN-ta temporada verano, mucha fruta, buen baño, linda sombra. Tratar: Serrano 222. 23—N

LIBROS Y ESTAMPILLAS

LIBROS COMPRO. SAN DIEGO 105. D-2

COLECCION ENCICLOPEDICA EN medicina, véndese de ocasión. Tratar: Aconcagua 1212. 23—N

DIVERSOS

HOJAS GILLETTE, NAVAJAS, TI-jeras, afílanse. Portal Feernández Concha, Kiosko 9 1|2. 26-O.-1923

AGRICULTORES: PUERTAS DE MA-dera para potreros, construcción rápida y sólida. Taller carpintería. Sazié 1885. 1-D.

DEPOSITO ACEITUNAS: $ 1.80 KI-lo. Coquimbo 1056. Necesito vendedor. D-7

GABINETE DENTAL Dr. DE PE-tris, Galería Alessandri N.o 25, 1.er. piso. Trabajos rápidos, sin dolor. Sección económica (2-4). Dic. 7.

TRANSFERENCIAS DE MARCAS.— Todas las marcas registradas por la firma B. Dieden y Cía. han sido transferidas a la Compañía Comercial Dieden Ltda. N—24

QUILINEJA SE OFRECE A FA-bricas. Walnut, casilla 50 D. 21-N.

ESTANQUE FIERRO GALVANIZA-do, dos mil litros, pailas de cobre, bombas para agua y bodegas, autoclavos, alambiques, vende Antigua Calderería San Pablo 1441, entre Amunátegui y San Martín. N-25

TELEFONOS, COMUNICACION IN-terior, para casas habitación, haciendas, oficinas, etc. Recién llegados, Agustinas 1109. 22-n

TEODOLITO PARA MINAS, PER-fectísimo estado, véndese barato. Agustinas 1109. 22-n

TRANSFORMADORES PARA CAM-panillas eléctricas, reemplazan las pilas donde hay corriente alterna. Precio, $ 25, único gasto para dejar los timbres en perfecto estado durante muchos años. Véalos en Agustinas 1109. 22-n

PILAS ELECTRICAS DE 4 1|2 Volts. La sin rival. Aplíquela a su timbre de calle y cesarán sus pesadillas. Importador, Agustinas 1109. 22-n

BIOGRAFOS MARCA ALEMANA, con rica óptica, espléndida proyección. Por sólo $ 520, moneda corriente. Véalos funcionar en Agustinas 1109. 21-n

GRAN RODEO A LA CHILENA. — Stadium Matadero.— (San Francisco 2260).— Domingo 26 del presente a las 2 P. M.— Con el ingreso del señor Clodomiro Morales a la Sociedad Prado y Corona, se iniciará esta temporada con un gran rodeo. Se correrá una gran cantidad de novillos escogidos del Sur, especialmente para este acto. Habrá, además, topeadura en grupo para los aficionados. Una buena banda amenizará el espectáculo. N-23

CLARA VERGARA, QUE SE CAM-bió de Erasmo Escala 2807, indique domicilio actual, le interesa.— J. A. Correo N.o 9.

AGENTE DE ADUANA DE VAL-paraíso, necesita persona establecida, con relaciones comerciales, que se haga cargo de representarlo en Santiago para los despachos de Aduana. Indispensable que cuente con clientela. Diríjase dando nombre e informes a Casilla 1195. J. C., Valparaíso. 22-N

ZEISS, ANTEOJITOS DE TEATRO; compro ocasión. Santo Domingo 955. tardes.

BUENAS PIEZAS Y PENSION DE mesa. Ejército 785. 21-D

ASFALTO EJECUTO, COMPRO EL usado. Alameda 2895. 23-N.

FRUTILLARES COMPRO PRO-ducción. Edificio Ariztía 4.o 15. Tratar: 3 a 6. 21-N

A. RAMON GONZALEZ, EX-EM-pleado Castagneto y Eloísa de González, se les necesita urgente en Delicias 2627.

DENTISTAS ESTUDIANTES, Sillón portátil, mejor que White, baratísimo. San Ignacio 892.

CONTADORES

OFICINA DE CONTABILIDAD. E. Claussen. Casilla 535. 30-N

HOTELES Y PENSIONES

EN CASA DE FAMILIA SE arrien-da pieza amoblada, con o sin pensión, a la calle, frente a la Plazuela Manuel Rodríguez. Grajales 2154. 30-N

CENTRALISIMO ARRIENDANSE piezas con pensión, días, meses. Catedral 1257. 23-N

ARRIENDO PIEZA CON O SIN mue-bles, con pensión. Arturo Prat 226. 30-N

ARRIENDO LINDA PIEZA CON pensión. Compañía 2581. 21-N.

ARRIENDASE PIEZA MATRIMO-nio o dos personas con pensión. Prat 440. N-22.

CASA POCA FAMILIA ARRIEN-dase piezas balcón calle, con pensión. Santa Rosa 428, altos. 23-N.

CASA FAMILIA ARRIENDA PIE-za amoblada, con pensión. Agustinas 2066, esquina Brasil. 21-N.

MAGNIFICA PENSION, PIEZA con o sin muebles, prefiero de provincias. San Francisco 158. 21-N.

CASA FAMILIA EXTRANJERA, todo confort, arriéndase espléndidos departamentos calle, excelente pensión. Dos cuadras Plaza Armas.— Monjitas 466. 21-N.

CENTRALISIMO OFRECE FAMI-lia honorable lindas piezas con pensión, Delicias 1385. 21-N.

PENSION CON PIEZAS CONFOR-tables, casa particular. Vergara 67-A. Se ofrece también pensión de mesa. N—21

PIEZAS CON SIN MUEBLES, CON sin pensión, arriéndase caballeros, matrimonios honorables. Miraflores N.o 130.

FAMILIA ARRIENDA EXTENSA pieza balcones calle, pensión. Tarapacá 862. N-21

FAMILIA HONORABLE OFRECE buenas piezas o departamento balcones calle; buena pensión, baño. Compañía 2519. 22-N

SE DA PENSION. PRECIOS MODI-cos. Bulnes 72. 23-N

JOVEN NECESITA PIEZA CON O sin pensión, prefiere con puerta a la calle o en casa sin pensionistas. Escribir: M. E., Serrano 86.

FAMILIA ALEMANA ARRIENDA pieza, balcón calle; una interior, con o sin muebles, con sin pensión. Catedral 1642. 22-N

EN CASA HONORABLE CENTRAL ofrécense buenas habitaciones amobladas con excelente pensión. Moneda 840. 22—N

CASA SIN PENSIONISTAS OFRE-ce piezas amobladas, con pensión, departamento bajos. Nataniel 126. 23-N

PIEZA BONITA, SIN MUEBLES, se arrienda, con pensión de mesa, muy central. Santa Rosa 227 A. 23-N

PIEZAS O DEPARTAMENTOS lin-dos, se arriendan a caballeros solos o matrimonios honrados, en casa recién renovado, con o sin pensión de mesa. Santa Rosa 229. 23-V

PIEZAS CON Y SIN MUEBLES, pensión. Serrano 580.

CATEDRAL 2429, FAMILIA OFRE-ce buenas piezas balcones, calle pensión. N—23

PENSION PIEZA BALCON, 100; diario, 6. Manuel Montt 2795.

PIEZA CON PENSION MATRIMO-nio, caballero. Chacabuco 569, entre Catedral y Santo Domingo. 22-N.

ARRIENDO PIEZA AMOBLADA, con pensión y pensión de mesa. Santo Domingo 588. 23-N

ARRIENDASE ESPLENDIDO DE-partamento, con buena pensión. Manuel Rodríguez 125. 23-N.

ARRIENDO PIEZAS PERSONAS solas, con sin pensión. San Diego 291.

CASA PARTICULAR ALEMANA sin pensionistas, arrienda departamento decente, dos piezas, baño, prefiérese caballero solo. Bilbao 191.

MUY CENTRAL DOY EN ARRIEN-do espléndidos departamentos, todo confort, espléndida comida. Ahumada 143.

MUY CENTRAL ARRIENDO DE-partamento balcones calle, pensión mesa. San Diego 122. 22-N.

ARRIENDO BUENAS PIEZAS CON pensión en casa familia. Nueva Maruri 1039.

SAN DIEGO 79, UN PASO DEL centro, arrienda piezas con pensión. 23-N.

INSTRUCCION

$ 15 MENSUALES MECANOGRA-fía. Cursos comerciales. Instituto "Pinochet Le-Brun". Huérfanos 1657. N-21

CURSO GRATUITO CONTABILI-dad Matrícula abierta. Círculo Estudiantes de Comercio. San Francisco 982. N-21

COLEGIOS, CONGREGACIONES, encontrarán en Agustinas 1109, máquinas de biógrafo, que consumen solamente diez centavos por hora en corriente eléctrica y sirven para cualquier película de teatro; precio último. $ 520, moneda corriente. No son juguetes. Optica, alemana de primer orden. Trabajo de precisión. 22-n

"CURSO DE VACACIONES".—EN las próximas vacaciones funcionará, como en años anteriores, en el "Instituto San Martín", San Martín 64, un curso de vacaciones para alumnos de humanidades y preparatorias que tengan ramos atrasados o que deseen adelantar un nuevo curso en sus estudios. Los alumnos tendrán la facilidad de poder ingresar en calidad de internos, medio-pupilos o externos. Los profesores que tomarán parte son todos de Estado. La matrícula está abierta. N-24

¡¡YA APARECIO!! CONTABILI-dad sin profesor. Método práctico al alcance de todos, para aprender contabilidad en casa, en pocas semanas. Ejemplar: 5 pesos. Provincias: $ 5.20. Pedidos: Círculo Estudiantes de Comercio, San Francisco 982. N-21

SEÑORITA DISTINGUIDA, HA-blando castellano, inglés, desea conocer señora joven o señorita para salir juntas, paseos, reuniones. Noemí S. M.. Correo Central. 21-N

CANTO Y PIANO. DOY CLASES A precios módicos. Sazié 2363. 23-N.

SEÑORITAS: COMERCIO, HUMANI-dades, enseñanza por profesores del Estado. Contabilidad comercial, agrícola o bancaria, aritmética comercial, castellano, redacción mercantil, francés, inglés, taquigrafía, escritura máquina, legislación comercial, caligrafía, moral; enseñanza por $ 37.50; otros, 30, 25, 20 y 15 pesos mensuales. Instituto Mercantil. Estado 239.

HUMANIDADES 1.o A 6.o AÑOS, preparamos exámenes. Numerosos certificados aprobación universitaria. Instituto Mercantil, Estado 239. Teléfono 273.

OCUPACIONES (Ofrecen)

CAJISTA REMENDISTA COMPE-tente, necesito. Teatinos 58.

SE NECESITA COLOCADOR EN yeso. San Isidro 154. 24-n

SE NECESITA MOZO Y COCINERA. Eyzaguirre 1049. 22-N

CHAUFFEUR MECANICO, NECE-sita la Compañía Transportes Unidos. 25-N.

NECESITO OPERARIO DE OBRA de hombre y plantillero, buen trabajador, pago buen precio. Bandera 861. n-21

NECESITO CARPINTERO DE ban-co. Talleres San Vicente. Sección Carpintería. 21-N.

CANTANTES NECESITO. INDE-pendencia 397. 21-N.

FUNDIDORES MAESTROS Y OFI-ciales competentes en bronce necesito. Matta 445. n-21

BUENOS PLANTILLEROS NECE-sito. Bascuñán 383. 21-N.

ZAPATEROS PARA BLACK Y es-taquillados necesito. Carmen 853. 21-N.

NECESITO AYUDANTE PARA car-nicería sepa cortar. Cochrane 701. 21-N.

ZAPATERO COMPOSTURERO, NE-cesito. Riquelme 837. N-21

CHAUFFEUR CATOLICO, FORMAL concretado a su trabajo con buenos informes se necesita en Monjitas 531. Tratar: de 1 a 2 P. M. N-21

SE NECESITA OPERARIO BLACK para calzado señora. San Diego 1722. N—21

PINTORES NECESITO, ALAMEDA 1122. N—21

Respuestas a nuestros lectores

LAS PERSONAS CUYAS CONSULTAS NO APAREZCAN RESUELTAS EN EL DIARIO, SERAN ATENDIDAS PERSONALMENTE POR EL REDACTOR DE LA SECCION, LOS DIAS LUNES, MIERCOLES Y VIERNES, DE 5 A 5 1|2 DE LA TARDE.

—Chiflado.—Santiago.—Sírvase indicarme una receta para fabricar tintas simpáticas, invisibles a simple vista, pero que se hacen perceptibles por la acción del calor u otro agente físico.

—Muchos son los cuerpos que se emplean en la elaboración de estas tintas, que, a decir verdad, pueden hoy contarse por centenares, sólo nos ocuparemos de algunas de ellas.

Los solutos acuosos diluídos de cloruro de cobalto y de acetato o de nitrato cobáltico, mezclado con una parte de su peso de cloruro sódico producen tintas invisibles en el papel a la temperatura ordinaria, pero todas tienen la propiedad de volverse azules por la acción de un calor suave, de desaparecer gradualmente, a medida que el cloruro cobáltico se apodera de la humedad atmosférica y de recobrar el expresado matiz cuando se las expone otra vez al referido influjo del calor.

El ácido sulfúrico muy diluído de también letras incoloras y susceptibles de ennegrecerse por influjo del calor, pero que son indelebles, pues evaporándose así el agua y siguiendo de ello la inmediata concentración del ácido, éste no puede prescindir entonces de carbonizar el papel.

—Miosotys. —Santiago.—He oído decir que el zumo de fresas ejerce una saludable acción sobre el cutis. ¿En qué forma se aplica?

—Los lavados con zumo de fresas mezclado con algunas gotas de agua de colonia y un poco de leche cruda, vuelven, en realidad la piel, blanca y suave. Embébese un pañuelo fino y muy suave y se frota con él la piel, después del lavado ordinario. Lávase nuevamente con agua, al cabo de 5 ó 10 minutos, a fin de dar a la mezcla tiempo suficiente para actuar sobre la epidermis.

—Un Lector.—Santiago.—Un padre dejó a sus tres hijos y esposa una pequeña herencia. El menor de los tres hermanos es mujer y tiene actualmente 19 años de edad; desea casarse, pero la madre sólo da su consentimiento si acepta firmar una escritura en que se establece la indivisión de la herencia por un determinado período de tiempo. ¿Es válida esa escritura?

—Todo pacto o contrato celebrado por una persona menor de veinticinco años y no habilitada de edad, sólo tiene valor jurídico, mientras el menor, sus herederos o cesionarios no soliciten la declaración judicial de nulidad del acto, en conformidad a las disposiciones del artículo 1684 del Código Civil.

Para que en el caso propuesto, no resulte ineficaz, la escritura de indivisión, debe ser suscrita por el curador de la incapaz y no exceder de cinco años el período de duración del pacto.

—Lector.—Rancagua.—Indique un procedimiento para extirpar los callos que tanto me hacen sufrir.

—Una pomada cualquiera, con el 10o|o de ácido salicílico basta en general para reblandecer los callos. Tras una serie de aplicaciones diarias se extirpan sumergiendo los pies en agua muy caliente y haciendo uso sólo de las uñas o de una pluma de ganso.

—Industrial.—Santiago. —Sírvase indicarme un procedimiento para quitar el sabor rancio a la mantequilla.

—El sabor rancio a la manteca de leche se quita lavándola bien con una cantidad suficiente de agua, a la que se harán añadido previamente 15 gramos de bicarbonato de sosa por cada kilogramo de manteca rancia. Después se deja la manteca durante dos o tres horas en la misma agua y pasado este tiempo, se lava con agua pura y se extiende con una espátula de madera sobre una mesa inclinada a fin de que toda la parte acuosa se pueda escurrir sin dificultad. Hecha esta operación, se le añaden 50 gramos de sal de cocina bien pulverizada, se empasta y se conserva en un vaso de loza.

—Ency.— Santiago.—¿Qué libros debo leer para adquirir algunas nociones de literatura universal?

—Consulte el Tomo IV de las obras completas de don Diego Barros Arana, intitulado Historia Literatura.

—R. D. y Pobre aseado.—Santiago. —Sírvase indicarnos la manera de preparar la pasta negra para calzado.

—Deslíanse 100 partes de negro marfil con 5 partes de aceite, 20 partes de glicerina y 50 partes de vinagre, hasta que la pasta tenga una consistencia homogénea. Este lustre es brillantísimo y conserva bien el cuero.

—Damnificado.— Parral. —Cierto rábula, de otros lugares, corrido hasta con ácido nítrico, ha dado en la treta de hacerse firmar pagarées por follones como él. Ejecuta en seguida y embarga—de acuerdo ambos—bienes que ni son de propiedad de los ejecutados ni se encuentran en poder de éstos, sino de un tercero. ¿Qué delito cometen ambos individuos?

—Nuestra legislación penal falla en esta materia, pues no establece una sanción severa para esta y otras fechorías, cometidas a diario por este antiguo gremio de amigos de la propiedad ajena. Menos mal que desde algún tiempo a esta parte los señores Jueces de Letras, velando por los intereses de los ignorantes y los tontos—eternos clientes del tinterillaje nacional—han comenzado una batida en forma, llegando en ocasiones, hasta prohibir la entrada de esta gente, al recinto de los tribunales de justicia.

—Redondo. —Santiago. —Sírvase indicarme algún procedimiento eficaz para quitar las pecas y las manchas (llamada vulgarmente paños) de la cara.

—Pecas.—Se moja una esponja en la siguiente composición diluída en agua:

Bicloruro de mercurio, 4 gramos
Sulfato de zinc, 8 grs.
Alcohol alcanforado, 50 grs.
Agua destilada, 1 gr.

Y se pasa la esponja sobre las manchas; se determina una ligera excoriación de la epidermis y las manchas desaparecen al momento. El uso de este líquido no está exento de peligros, puesto que el bicloruro de mercurio es un veneno activísimo.

Manchas.—Se puede emplear una pomada hecha con clara de huevo, batida hasta formar espuma, con un peso igual de aceite de almendras dulces.

Por la noche antes de acostarse se extiende la pomada sobre la piel; por la mañana se frota con un lienzo fino; así se continúa hasta la desaparición de las manchas.

ZENON.

PERSONA CASADA CON RECO-mendaciones se necesita para mayordomo de garage. Tratar, de 9 a 12 A. M. Echaurren 554. N—21

NECESITO BUENOS CARPINTE-ros de banco. Gay 2175. N—21

AYUDANTE DE CUARTELERO, SE necesita. 2.a Compañía de Bomberos. Inútil presentarse sin recomendaciones. N-21

NECESITO LUISQUINCEROS Y plantilleros y obra de hombre a mano, competentes. Talleres de Calzado Vuletich. Moneda 2770. N-21

NECESITO EMPLEADO PARA bar-restaurant. Restaurant Unión, Exposición 94. N-22

VIÑA SANTA HILDA, NECESITO una repartidor con fianza. Dirigirse: Eyzaguirre N.o 1462. 21-n

SASTRERIA M. J. PARADA. MO-neda 917, necesita muy buenos operarios, pago muy bien. 21-N.

NECESITO CHAUFFEUR PUERTAS adentro, muy buenas recomendaciones y conocimientos mecánicos. Lastarria 345, de 9 a 10 y 12 a 3. N-24

HORTELANO ENTENDIDO EN flores; sólo recomendado; casa, comida y sueldo, se necesita. Tratar: de 9 a 10 en Teatinos 78. 22-N

SE NECESITA UN FIJADOR DE tapas. Artesanos 693. 22-N

NECESITO CARPINTERO COM-petente en marcos. Compañía 1655. 22-N

DULCERO DE DULCE CHILENO necesito. Carmen 91.

CARPINTEROS, ALBAÑILES, NE-cesito, Amunátegui 745.

VENDEDOR CON CLIENTELA PA-ra ropa blanca necesito. Independencia 618. 21-N.

NECESITO CARPINTEROS Y AL-bañiles. Carrera esquina Domeyko. 23—N

MUEBLISTA COMPETENTE NE-cesito con banco. Lo Negrete 2453. 24—N

MUEBLISTA NECESITO. MONEDA 1426.

EMPLEADO BIEN COMPETENTE en abarrotes, joven, con buenas recomendaciones de competencia y honradez se necesita. Salvador 796, esquina Francisco Bilbao. 21-N

PELUQUERO COMPETENTE DE firme, necesito. Maturana 947. 25-N

PINTORES COMPETENTES NE-cesito. Ejército 65. 21-N

NECESITO UN OFICIAL MUEBLIS-ta. Mapocho 1730. 21-N

NECESITO PINTORES. TARAPA-cá N.o 828. 21-N

MAESTRO Y BARRENADOR PA-ra fábrica de brochas y escobillas, se necesitan. Casilla 414. Concepción. 23-N

MUCHACHO 15 AÑOS NECESITO. Fábrica maniquíes. Rosas 1869. 22—N

OBRERO QUE ENTIENDA BIEN trabajos de cartonaje se necesita.— Huérfanos 803.

JOSE REBOLLO, MAESTRO ZA-patero, ruégase pasar Miraflores 130.

NECESITO APRENDIZ TAPICERO sepa algo. Moneda 1442.

NECESITO CARPINTEROS Y EN-ladrilladores. Almirante Barroso N.o 6.

VIOLINISTA SE NECESITA, TRA-bajará Domingos tarde y noche. Tratar: Mercado Central (Sección Pescado). Puesto N.o 26.

BUENOS MECANICOS DE BANCO necesítanse. Cumming 861.

CARPINTEROS DE BANCO NECE-sítanse. Cumming 861.

PLANTILLEROS LUIS XV, NECE-sito. Carmen 857.

OFICIAL HOJALTERO NECESITO. sepa bien su trabajo. $ 20 semanal. Camilo Henríquez 270. 21—N

NECESITO MAESTRO HOJALATE-ro gásfiter. Avenida Matta 900. 22—N

NECESITO JOVEN APRENDIZ PA-ra carnicería. San Diego 816. n-22

TAPICEROS, MUEBLISTAS, NECE-sito. Prat 353.

NECESITO PICADOR PARA ES-tuco. Grajales esquina República.

NECESITO COMPOSTURERO O composturera competente. Sastrería San Antonio 293. N 22

CARPINTERO NECESITO, SAN Die-go 127.

NECESITO UN JOVEN, CABO 1.o o 2.o que tenga conocimientos de artillería de montaña, para sustituto. Se ruega presentar su licencia con muy buena conducta y buenos informes de donde servía últimamente. Dirigirse al Grupo de Artillería General Escala, de 1 a 6 P. M.

NECESITO DOS PICADORES DE leña, competentes. Eyzaguirre 1124.

HUINCHERO COMPETENTE PARA elaboración maderas necesito; Diez de Julio esquina Serrano.

PELUQUERO NECESITO, MAES-tranza 662. 22-n

NECESITASE MUCHACHO DE 18 a 20 años para aseo de casa. Inútil presentarse sin buenas recomendaciones. Tratar: de 11 a 5. Merced 542. 23-n

CINCELADOR EN BRONCE, COM-petente necesítanse. Santa Rosa 254.

CORTADOR CALZADO NECESITO Cochrane 645.

PELUQUERO COMPETENTE, RE-gente peluquería, necesito. Rosas 2338. N—21

REPARTIDOR DE CERVEZA CON fianza necesito. Brasil 764. N—21

PELUQUERO COMPETENTE NE-cesito. Chacabuco 685. N—21

NECESITO PELUQUERO DE FIR-me. San Diego 1505.

ARMADORES PARA BLACK Y TA-quero Luis XV, se necesitan. Victoria 92(. 23-N.

PINTORES COMPETENTES, NE-cesito. Lira 1151.

NECESITO PELUQUERO COMPE-tente, bueno, seguro. Mapocho 3312. 21-N

JOVEN COMPETENTE ABARRO-tes; presentarse con buena referencia. 21 de Mayo 840. 21-N

CARPINTERO PARA UN POLO-lo. Gandarillas 130, cerca la Vega. 21-N

BARNIZADOR COMPETENTISIMO, imitaciones caoba y planos. Sotomayor 45. 21-N

NECESITO CARPINTERO QUE ha-ga muebles, lavaplatos, ceche de baño. Chacabuco N.o 18. 21-N

NECESITO BUENOS PLANTILLE-ros, San Francisco 941. n-23

EMPLEADO DE EDAD, PUERTAS adentro, para jardín y aseo necesítase. Avenida Matta 636.

PELUQUERO COMPETENTE NE-cesito. Doy garantías. Avenida Penitenciaría 1446.

NECESITASE BUEN OPERARIO obra de hombre. Av. Matta 765.

MOZO PARA COMEDOR, QUE SE-pa muy bien su oficio, necesito. Inútil presentarse sin buenos informes. Catedral 2395. N-23

SE NECESITA UN MUCHACHO DE 14 a 15 años. San Diego 519. 21-N

NECESITO UN NIÑO PARA EL almacén. Tratar: Erasmo Escala 2601. 21-N

MOZO 18 A 20 AÑOS NECESITO.— Gálvez 178.

NIÑOS NECESITO. HUEMUL 1430.

NIÑO DE 15 A 20 AÑOS, NECE-sito para mandados en una fábrica. Deberá tener muy buenas recomendaciones de honradez. Buen sueldo. Santa Rosa 62. 24-N

NECESITO MUCHACHO PARA bo-dega. Casilla 553. 21-N

MATRIMONIO EXTRANJERO NE-cesita empleada con recomendaciones. Matucana 56.

LA OFICINA DE EMPLEOS LA RA-pida ofrece la mejor servidumbre de Santiago. Con recomendaciones. Calle Gálvez N.o 106. N.o 22

SE NECESITAN APARADORAS PA-ra la fábrica de calzado. Calle Santos Dumont 560. 21-N

CALADORAS COMPETENTES NE-cesita, Galería de Novedades, Monjitas 879. 25-n

APARADORAS, ARMADORES IN-glés, Black, necesitamos. Las Quintas 546. 21-N.

URGENTE NECESITO SEÑORA sola regular edad que entienda cuenta y señora formal para llavera. Tratar: Esperanza 70, casita 16. N-21

LAVANDERA INTERNA NECESI-ta Hotel París. Delicias 2820. N—21

SEÑORITA ENTIENDA ALGO PIN-tura, necesítase. Vergara 67-A. Tratar de 1 1|2 a 2 1|2. N—21

BUENAS COSTURERAS, NECESI-ta Maison Pompadour. Huérfanos 1976. N-22

DOS JOVENES, TRES SEÑORITAS necesito. $ 200 sueldo. Morandé 436.

SEÑORA SOLA PARA DUEÑA DE casa necesito. San Pablo 1752. 22-N

BUENAS COSTURERAS NECESITO Independencia 618. 22-N

LAVANDERIA CENTRAL, SANTO Domingo 592, necesita buenas aplanchadoras de doblez.

SEÑORITA CON PRACTICA EN escritura a máquina y trabajo de oficina, y que sepa inglés, necesítase, edificio Ariztía, cuarto piso, oficina 3.

LAVANDERAS Y APLANCHADO-ras ropa lisa, necesita Lavandería Francia. Agustinas 2253. 21-N

SEÑORITA PRACTICA PARA EN-vasar productos farmacéuticos, necesito. Santo Domingo 1277. 21-N

NECESITO CAMISERAS, POSTI-ceras, fineras y dobles. Moneda esquina San Martín. 23-N

SEÑORITA PARA TRABAJOS DE oficina, sepa escribir a máquina cartas comerciales, necesito. Ahumada 175. 21-N

SE NECESITA SEÑORITA PARA atender una cigarrería. Bandera 510. Restaurant. 21-N

OBRERAS PRENSADORAS Y EM-paquetadoras para jabonería se necesita. Huérfanos 803.

NECESITO BUENA BORDADORA a mano en blanco, que sea ligera. Barroso 771.

ZAPATERAS BUENAS SACADO-res punteras para Luis XV, necesito. Serrano 449. 22—N

NECESITO BUENAS OPERARIAS corpiñeras y paltoceras. 44 Riquelme. 22—N

COMPOSTURERA NECESITO UR-gente, sastrería. San Antonio 503.

COSTURERA COMPETENTE SE necesita en Almirante Barroso 17. n-22

COSTURERAS SASTRES EN VES-tones que sepan embolsillar y ojalar y aprendiza adelantada necesito. Dávila 946.

NECESITO COSTURERA COMPE-tente en modas. Moneda 2585.

AMA PARA CUIDAR GUAGUA DE un año necesito. San Pablo 1179. n-23

ALMIDONADORA Y CAMISERAS necesitamos urgente. Lavandería Río Janeiro. Merced 475.

COSTURERAS Y APRENDICES Ne-cesito. Avenida España 60.

CUIDADORA DE ENFERMOS O aprendiz regular edad, puertas adentro. Sanatorio Avenida Matta 586. 22-n

NECESITO BUENAS AYUDANTAS vestoneras. Carrión 1427.

AYUDANTAS EN VESTIDOS Y aprendizas necesito. San Martín 705.

LAVANDERA JOVEN Y SIN NIÑOS necesito, de puertas adentro. Carmen 418. 23-n

CALADORAS COMPETENTES NE-cesita Galería de Novedades. Monjitas 879. 22-n

NECESITO SEÑORITA QUE TEN-ga buena letra, inútil presentarse sin buenas recomendaciones. Ahumada N.o 5.

CAMISERAS Y APLANCHADO-ras necesito. San Diego 1805.

LAVANDERIA, NECESITA CAMI-sera. Rosas 1790. 25-n

NECESITO COMPOTURERA OBRA grande y chica, inútil presentarse sin ser competente. Bandera 28.

SEÑORITA PARA RETOCAR plan-chas necesita la foto-eléctrica. San Pablo 2810. N—22

NECESITO BORDADORA. COVA-donga 34.

NECESITO AYUDANTAS PARA la moda. Catedral 2314. 22-N

APRENDIZA VESTONERA ADE-lantada y no falte, necesito. Agustinas 1443. 21-N

URGENTE NECESITO AMA DE leche. San Diego 846. 22-N

COMPOSTURERA COMPETENTE, necesito: Delicias 2865. 21-N

COSTURERA NECESITO, QUE SE-pa traje de señora. Capitán Orella 106. 22-N

NECESITO COMPOSTURERAS pa-ra calzado. Delicias 2721. 21-N

EMPLEADA TODO SERVICIO, CON recomendación, necesítase. Matrimonio extranjero. Agustinas 2007. N-21

NECESITO EMPLEADA PARA piezas, con recomendación. Compañía 1839. N-21

NECESITO EMPLEADA PARA LA mano. Buen sueldo. Recoleta. N.o 707. N—21

NIÑA PARA EL SERVICIO NECEsito. Sotomayor 555. N-22

NECESITO NIÑA PARA SERVICIO matrimonio solo. San Pablo 2225, casa N.o 1. N-21

NIÑA PARA TODO SERVICIO, NEcesito. Esperanza 50, casa 10. N-22

NIÑA PARA LA MANO NECESITAse. Sueldo 60. Dieciocho 755.

SE NECESITA UNA NIÑA DE 14 A 16, para el servicio. San Isidro 598. N-23

SE NECESITA NIÑA MANO, QUE sepa algo cocina, $ 40 sueldo. Exíjase buenas recomendaciones. Cañaral 1642. 22-N

EMPLEADA PARA COMEDOR NEcesito, con buenas recomendaciones. Dieciocho 481. 21—N

EMPLEADA NECESITA CASA 3 personas. Campo Marte 216. 23—N

INSTITUTRIZ, PREFIERO EXtranjera, necesito. Bandera 339.

EMPLEADA ENTENDIDA CIGArrería necesito. San Diego 2015.

NECESITO NIÑA DE 15 AÑOS, aseada, con buenas recomendaciones para ayudar quehaceres de casa. Ahumada 170. Pasaje Unión Central, a la derecha, 3.er piso. 23-N

NECESITO NIÑA TODO SERVIcio 1.o Diciembre. Seminario 406. 21-N

NECESITO EMPLEADA PARA EL servicio. Nataniel 126. 21-N

SE NECESITAN DOS NIÑAS PAra las mesas. San Pablo 3348. 23-N

NECESITO PERSONA FORMAL para la cocina. Moneda 1869. 22-N

NIÑERA CON RECOMENDACIOnes se necesita en Almirante Barroso 171. N-22

EMPLEADA JOVEN PARA SERVIcio de tres personas necesito. Molina 546.

EMPLEADA REGULAR EDAD, Para las piezas necesita. San Diego 79.

NECESITO NIÑA PARA LA MANO que sepa escribir, con buenos informes. Gálvez 202.

NIÑA JOVEN PARA AYUDAR quehaceres de casa necesito. Ejército 75, casa 6.

NECESITO AYUDANTA APRENdiza pantalonera. Pedregal, Casa 12 A.

EMPLEADA DECENTE, AGIL, servir comedor. Buen sueldo. Ayudanta cocina, también, San Pablo 1241. Altos.

SEÑORA PARA ATENDER Sección cafetería, necesita Mundial Hotel.

NECESITO EMPLEADA, POCO servicio. Santa Rosa 356.

NECESITO NIÑA PARA LAS MEsas. Matucana 776. N—21

NIÑAS PARA LOS COMEDORES, necesito. Alonso Ovalle 1148.

NIÑA PARA BOLETERIA, PRACtica en dar vueltos, necesita teatro Delicias. De 6.30 a 7.30 P. M.

MUCHACHA AYUDANTE DE SERvicio, casa de familia necesito. Delicias 2855.

NIÑA PARA EL COMEDOR RECOmendada necesito, $ 45. Avenida Macul 1250. Pago carro. 22-N.

SE NECESITA EMPLEADA. CHAcabuco 50 A. 22-N.

NIÑA AYUDAR LOS QUEHACERES casa, necesito. San Diego 891.

EMPLEADA PARA LAS PIEZAS Y cuidar niñita de 2 años, necesito, con buenas recomendaciones. Manuel Montt 2537. 21-N

NIÑERA ASEADA Y HONRADA necesita Avenida España 16. 22-N

EMPLEADA PARA LA COCINA Necesito, Manuel Montt 2929.

NIÑA COCINERA JOVEN, COMPEtente, recomendada, necesito. Compañía 1258. 21-N

NECESITO COCINERA JOVEN. San Pablo 2769. N—21

URGENTE NECESITO COCINERA y ayudanta de cocina, mozos competentes y niños para los mandados. Eyzaguirre 1137 entre San Diego y Gálvez. 22-n

NECESITO COCINERA, NIÑO Para mandados. Moneda 1422.

NECESITO BUEN ACOCINERA Y sirviente de mano. Agustinas 2524.

SE NECESITAN DOS NIÑAS PAra cocinería. Santa Isabel 190. N-22

NECESITO AYUDANTA COCINA Y niñera. Exposición 94. N-22

COCINERA NECESITO, Y SIRvienta de mano. Lord Cochrane 419. N-21

COCINERA Y EMPLEADA DE LA mano, se necesitan, con buenas recomendaciones, en San Francisco 1231. N-22

COCINERA VIUDA, RECOMENDAda, con niña 12 años, necesito. Carmen 177.

COCINERAS DE MANO NIÑERAS necesito varias. Bandera 339.

COCINERAS NECESITO VARIAS; buenos sueldos. Morandé 833. 21-N

COCINERA QUE SEPA TRABAJO de Restaurant; buen sueldo. Merced 805. 23-N

COCINERA NECESITANSE, MOrandé 63. n-22

COCINERA,S AYUDANTES NIÑAS para piezas necesito. Oficina Mercado Central. Interior. 162.

COCINERA, $ 70, Y EMPLEADA Comedor, $ 50; recomendada necesito. Sanatorio Avenida Matta 586. 22-n

COCINERA SE NECESITA. CLARAS 431. 22-n

COCINERA NECESITA, MATRImonio dos niños, debe saber su oficio, recomendada. Moneda 1037.

COCINERAS NECESITO. SUELdo 100. Morandé 870. 22-N

COCINERA JOVEN POCA FAMIlia, necesito. Prefiérese con guagua. Bascuñán 121. 21-N

MAQUINARIAS

COMPRO DE OCASION FRAGUA, fornia y herramientas de herrero. Dirigirse: casa Barchi. Alameda 23. 29-N

COMPRO FONDO FIERRO, REGUlar tamaño. Franklin 1057. 21-N

MAQUINAS HELADERAS, VENDE antigua Calderería San Pablo 1441, entre Amunátegui y San Martín. N-25

MOTOR GAS POBRE, 4 HP., COMpleto vendo ocasión. Agustinas 1109. 22-n

DOS TRAPICHES MODELO PESAdo para minerales, ricos para moler cuarzo, ofrezco precio reducido. Agustinas 1109. 21-n

DINAMOS 220 Y 110 VOLTS, VENdo precio ocasión. Agustinas 1109. 21-N

TUBOS MANNESMANN 4 Y 18" realizo varias partidas, Agustinas 1109. 21n

MAQUINAS PARA BIOGRAFOS, modelo grande para teatros, fabricación alemana, me quedan dos que vendo a precio reducido. Agustinas 1109. 21-n

TURBINAS HIDRAULICAS PARA alta presión (ruedas Pelton), listas para entrega, ofrece Agustinas 1109. 21-n

POLEAS, DIVERSOS TAMAÑOS, realizo, precios baratos, Agustinas 1109. 21-n

OCASION VENDO MAQUINA HEladera y botes. Milán 182. 21-N.

OCASION VENDO PRENSA CHIca a pedal. Santa Rosa 927. N—21

SE VENDE UN EMBUTIDOR AUtomático en perfecto estado, para trilladora "Case" de 40. Dirigirse a H. V., Chimbarongo, Casilla 49. 23-N

SE VENDE DE OCASION UNA máquina de tejer Falconi, en perfecto estado. Calle Independencia N.o 1443, Casa 5. 22-N

MOTOR ELECTRICO, 1 3|4 HP. garantido, vendo. Brasil 25-A. 23-N

MOTOR ELECTRICO 1 3|4 H. P. transmisión y correas vendo, Rosas 2006.

VENDO MAQUINA OJALADORA alemana, perfecto estado 1200. 21 de Mayo 633.

MAQUINA HELADERA, ONCE Botes perfecto estado regálase, Av. Manuel Montt 418.

VENDO TORNO MECANICO, $ 900. Avenida Matta 905.

VENDO CENTRIFUGA BUENA construcción. Construimos centrífugas para cualquier industria. Fundición San Miguel. Bulnes 216. 22-N

CORREAS DE 8" Y 7", NUEVAS y usadas, para trilladoras liquida: Chacabuco 63. 21-N

ESTANQUES TODOS TAMAÑOS ofrece: Chacabuco 63. 21-N

OBJETOS PERDIDOS

PRENDEDOR DE BRILLANTES, forma golondrina, perdido desde Jueves 18 en Teatro Imperio, calle o carros; buena gratificación al que lo devuelva a Compañía 1968. N-21

SE DARA GRATIFICACION a quien entregue capa negra tejida a Villavicencio 315.

GRATIFICO QUIEN ENTREGUE pulserita perdida Domingo centro o Cerro. 869 Agustinas.

MATERIALES DE CONSTRUCCION

TUBOS CEMENTO, 30, 40, 50 CENtímetros, ofrece. Lira 715. 21-N.

COMPRO ZINC USADO EN BUEN estado; prefiero forros de canales. Pago buenos precios. Moneda 2349. N-24

ATENCION: VENDO MEJORAS SObre baratas, aprovechar la ocasión. Juan Miranda N.o 832. 21-N.

SE VENDEN TEJAS ,VENTANAS, puertas usadas y una nueva. Zinc de 9 piés, nuevo, sin uso. Zinc usado de 6 piés, buen estado. Rosas 1680. N—22

PLANCHAS DE ZING USADAS, una puerta, una ventana nueva, venden de ocasión. Verla por las tardes. V. Mackenna 1435. 23-N

PUERTAS VENTANAS, VIGUETAS álamo, tabla machiembrada, fierro blanco y negro para techos usado, véndese, Grajales 1974. 23—N

COLISAS PAJA PARA BARRO vendo a $ 2. Santa Victoria 562. 23-N

MAMPARA DIVISORIA OFICINA, vendo. Santo Domingo 955. 23-N

$ 75 EL MIL DE LADRILLOS FIScales recocidos. Carrión 2002. 23-n

PILARES MADERA FORRADOS. — compra. Prat 295.

REALIZO PUERTAS Y VENTANAS y maderas sobrantes sólo en $ 140. Camilo Henríquez 687.

MEDICINA

VINO TONICO JAIME, RECONStituyente, el mejor y más eficaz remedio contra la debilidad y pérdida de fuerzas. Exíjase en cada frasco facsímil. J. Simon, único legítimo. 30-N.

EXAMEN DE LA VISTA, GRATIS, en el Almacén Optico, Ahumada 264, atendido por el especialista titulado Rotter. Gran surtido de toda clase de anteojos y lentes a precios bajísimos. 1-N 1923.

SE REALIZA INSTALACION PAra clínica, por asuntos de familia. Alonso Ovalle 751. 25-N

DENTADURA SIN PALADAR, EXtracciones sin dolor. Precios económicos. Catedral 1467.

INYECCIONES INTRAVENOSAS, intramusculares, Neo Salvarsán. Toda clase de curaciones. Gonorreas, Cistitis, prostatitis. Precios módicos. Morandé 791. 25-N

MUEBLES

COMPRAMOS MENAJES DE CASA, atendemos a domicilio. "La Magallanes", Avenida Matta 1004. Teléfono Inglés 147. (Matadero). 30 Mayo 1923.

COMPRO MENAJES DE CASA, pianos y muebles sueltos. Teléfono Inglés 1036. San Diego 460. El Aguila. Dic-31

MENAJES, PIANOS, TODA CLASE muebles recibe La Cruz Blanca, Independencia 370. 21-N.

MUEBLES AMERICANOS EN raulí cuarteado, de todas clases, precios bajos para comerciantes, particulares, vende la fábrica La New York, Santa Rosa 342. Teléfono 1653. 22-N.

COMPRO DOS ESTANTES PARA libros, un paragüero y diván forrado en cuero. Puente 637, doctor. N-21

VARIOS MUEBLES Y PLANTAS, vendo por viaje. Diez de Julio 1255. N-23

PIANO GAVEAU, MEDIA COLA, chico, muy rico, véndese. Conferencia 1424. Carros 30. 22-N.

COMPOSTURAS FINAS EN MUEbles antiguos hace la carpintería de V. Mochas. Brasil 56. N-22

VENDO ESPLENDIDO AUTOPIAno de reproducción (Duo-Art.) sistema Aeolian, marca Steck. Escribir: Clasificador B 129. 23-N

VENDO JUEGO COMEDOR, APArador, dos trinches. Jofré 359. 22-N

AUTOPIANO EN MUY BUEN EStado vendo. Santo Domingo 1923.

OCUPACIONES "NECESITAN"
(SERVICIO GRATUITO)

SEÑORITA ESTUDIANTE FARmacia ofrécese para botica, casa mayorista o laboratorio.— I. Z. S. Correo Central.

EXTRANJERO DESEA OCUPAción como mayordomo o mesonero, también en casa particular; habla cuatro idiomas. Dirigirse: Correo N.o 2.— Enrique Ott.

PARA BODEGUERO O MAYORDOmo ofrécese. J. A. A. Correo 7.

MUEBLISTA, MUEBLES FINOS, cualquier trabajo concerniente al ramo. San Pedro 1514.

ADMINISTRADOR PROPIEDAD, ofrécese hombre enérgico, culto, honrado. Laburthe, Sucursal 5, Correo.

OFREZCOME PARA TRABAJOS oficinas u ocupación análoga. Informes a J. Cifuentes M. Chiloé 1827.

OFRECESE SEÑORA PARA COStura, sabe cortar, armar, buenas recomendaciones. Maipú 185.

OFRECESE JOVEN ENCERADOR Y aseador. Lord Cochrane 1035.

OFREZCOME MAYORDOMO, PORtero, cuidador quinta. Buenas recomendaciones. Correo 7. Joaquín del Canto.

MESONERO O FIAMBRERO MUY competente. Buenos informes, ofrécese. J. A. B. Correo Central.

PERSONA FORMAL RECOMENDAda, ofrécese cualquiera ocupación comercio. A. A. B. Correo Central.

JOVEN DEPORTISTA CARNET, recomendaciones, ofrécese cualquiera ocupación. Alfredo Araya. Correo 2.

INGENIERO - MECANICO LLEGAdo Estados Unidos, desea trabajar campo en maquinarias agrícolas. — Nueva Manzano 538.

JOVEN AYUDANTE DE REPARTIdor ofrécese con carnet. Gustavo P. R. Nataniel 756.

SEÑORITA COMPETENTE DESEA ocupación decente, comercio u oficina. O. H. C. Correo 4.

SEÑORA SERIA OFRECESE PARA acompañar personas solas o regentar casa. Correo Central S. A.

SEÑORA RECOMENDADA DESEA administrar cité, cuidar propiedad. Señora Berta, Casilla 81-D.

DESEO REPRESENTACIONES Y comisiones para provincia. Valparaíso. J. D. P., Casilla 3035. Valparaíso.

CONTADOR, NUEVE AÑOS PRACtica con excelentes recomendaciones ofrécese P. B. T., Libertad 155.

CHAUFFEUR, CARNET TODA MAquina. También manejo tractores, Certificados competencia mecánica. Correo 2.— Enrique B.

JOVEN ESPAÑOL OFRECESE PAra cualquier puesto. San Diego 1333. C. L. J.

OFRECESE JOVEN SIN VICIOS para ocupación decente. — V. P. Almirante Barroso N.o 873.

PINTOR DE CASAS Y REFACCIOnes desocupado ofrécese. Fontecilla 120.

CONTADORA DESEA INICIARSE en el comercio. Castro 598. Guillermina Muñoz.

SEÑORA SIN PRETENSIONES ofrécese atender cité. L. A. Vargas 1990.

DESEARIA ATENDER PUESTO leche u otro negocio. Vargas 1990.

OFREZCOME CUIDADORA DE CAsa para temporada Verano. Vargas 1990.

SEÑORITA RECOMENDADA PARA pastelería, cigarrería, ofrécese. E. H., Independencia 1293.

JOVEN RECOMENDADO, FIANZA, ofrézcome para vendedor casa comercial, práctica. E. J. Independencia 1293.

JOVEN DESEA TRABAJO OFICIna, buenas recomendaciones. O. M. Correo Central.

ENFERMERO OFRECESE CUIDAR enfermo, inyecciones, vacuna guagua, etc. Raul Polite. Correo Central.

OFRECESE SEÑORA CON HIJAS, cualquiera ocupación fuera Santiago. C. C. Correo 3.

CUIDADO DE CASAS OFRECESE señora recomendaciones de primera. Cabrera. Casilla 2118.

OFREZCO SERVICIOS COMERCIO en general. L. B.. La Paz 552.

MATRIMONIO SIN NIÑOS PARA cualquiera ocupación. San Pablo 1577. A. C.

MATRIMONIO JOVEN OFRECESE cuidar casa vacaciones. Cabrera. Correo Central.

PROFESOR PREPARA CASTELLAno, Historia Geografía. Calle Manuel Montt 2621.

JOVEN AYUDANTE DE REPARTIdor ofrécese con carnet. Gustavo P. R., Nataniel 756.

CHAUFFEUR COMPETENTE EN Ford, ofrécese al arriendo o particular, entrega anticipada. Eyzaguirre 1421.

FARMACEUTICA OFRECESE PAra provincias. Dirigirse: L. M. S. Matucana 30.

VITIVINICULTOR, CON PRACTIca enológica ofrécese. Correo 6. Santiago.—J. C.

PERSONA JOVEN, SERIA, COMpetente en Hotel y Bar, ofrécese.— O. P. Correo Central.

JOVEN ACTIVO CUALQUIER puesto, fianza, informes. Correo 2.— Amaranto Silva.

PROFESORES PREPARAN CAStellano, aritmética, historia, jeografía. Delicias 2668.

POR AUSENTARSE MIS PATROnes, ofrézcome chauffeur cualquier marca.—O. Vásquez. Riquelme 350.

JOVEN PRACTICO COBRANZAS, con fianza, ofrécese.—F. López. Juarez 746.

BOTICAS: JOVEN CON 11 AÑOS práctica, ofrécese.—G. Avila. Gay 2351.

PERSONA PRACTICA FABRICAción pasta para calzado ofrécese. Diez Julio 1271.

JOVEN 5.o AÑO HUMANIDADES, ofrécese cualquiera ocupación decente. Serrano 290.

TONELERO, CON HERRAMIENtas ofrécese. Pedro Gambert. Correo 7.

OFRECESE CONTADORA DACTIlógrafa.—B. S. C. Gálvez 249. Casa 33.

SEÑORA HONORABLE BUENAS referencias desea ocupación decente o acompañar familia. Casilla 81-D.

SEÑORITA OFRECESE OCUPAción decente, práctica, venta. Buenos informes. C. Lorca C. Correo 3.

JOVEN 18 AÑOS, OFRECESE OCUpación decente. Buenos informes. E. Jiménez C. Correo 3.

SEÑORA PARA TODA CLASE COSturas, ofrécese en casas particulares. Camilo Henríquez N.o 564. B. Valdés.

TAPICERO DECORADOR COMPEtente ofrécese. Lira 1431.

FARMACEUTICA OFRECESE PAra provincia. L. M. S. Casilla 72. Curicó.

MAYORDOMO PARA BALNEARIO se ofrece. L. H. Valparaíso. Correo Central.

OFRECESE JOVEN CON PRACTIca de mesonero Cochrane 1015.

JOVEN OFRECESE PARA ASEO oficina y encerar. M. C. R., Pasaje San Gerardo 1082.

UN BUEN ANUNCIO

El acto de anunciar lo que uno desea ofrecer al público no tiene absolutamente nada de misterioso, ni de difícil, ni de complicado.

Algunos comerciantes creen que requiere una técnica espeial, un conocimiento profundo, una fraseología distinta. Nada más erróneo.

Un buen anuncio es aquel que tiene todas las apariencias de ser espontáneo, sincero, apegado a la verdad. Escriba usted un aviso como escribiría una carta a su mejor amigo: en conceptos sencillos, francos y cordiales.

Los lectores disponen de un sexto sentido que parece indicarles si un anuncio presenta una oferta genuina y ventajosa, o es una aglomeración de adjetivos huecos y altisonantes, que nada significan.

Tome el espacio necesario para asentar las ventajas de su propuesta y una vez detalladas, ponga punto final al relativo. Un aviso que omite pormenores importantes no logra convencer al lector, y el que se esplaya en consideraciones supérfluas, lo aburre.

Redactado el nuncio, la próxima gestión es insertarlo en un medio que le proporcione la más amplia y la mejor circulación.

LA NACION Y LOS TIEMPOS

OCASION: VENDO PEINADOR, catre bronce, colchón, diván. 10 de Julio 370. 22-N

VENDESE PEINADOR, VELADOR, mesa comedor, sillas, servicio cuchillería, amoblado felpa, lámparas, calentador baño, sofá jardín, alfombra, de 1 a 4 verlos. Santa Rosa 211-B. 22—N

MESA DE COMEDOR DE CORREderas véndese de ocasión, en Almirante Barroso 171. n-22

PIANO RICO, PERFECTO ESTADO, vendo, $ 1,400. Mujica 156. 22-n

PIANO STEINWAY Y SONS, FLAmante, vendo $ 3,800. Purísima 272. 22-n

VENDO RICO PIANO ALEMAN, $ 2,500; amoblado salón, 200; alfombra centro, $ 60; dos espejos, 100; cortinajes felpa, 60; amoblado cuero, marroquí, 280; escritorio, 40; estante, libros, 50; aparador mármol, espejo, $ 80; sillas, paragüero espejo, 35; baño, ropero, espejo, 100; peinador, 50; infinidad ricos muebles antiguos y modernos. — Santo Domingo 2222.

COMPRO MUEBLES ANTIGUOS, modernos, piano. Pago altos precios. Casilla 3056.

VICTROLA VICTOR, VENDESE, $ 300. Santa Rosa 157. 22-n

VICTROLA VICTOR, VENDO, Ocasión. Molina 546. n-26

VICTROLA VICTOR, ULTIMO MOdelo vendo. Tratar: de 2 a 4 P. M. Rosas 1869. 23-n

VENDO BARATISIMOS: ESPEJOS grandes, amoblado salón, alfombras, amoblado escritorio, estantes, libros, sillón giratorio, escritorios, archivadores, piano estudio, mesas arrimo, paragüeros, lámparas eléctricas. San Diego 106.

VENDO OCASION ROPEROS, PEInadores, cómodas, veladores, trinches, juego comedor, antiguo, mesas correderas redondas, sillas varias clases, guardarropas, catres, catrecitos niños, cocina gas, y económicas y muchos otros muebles, San Diego 106.

AUTO-PIANO, FLAMANTE, BUEna ocasión. Tarapacá 752.

CATRE INGLES PARA MATRIMOnio, véndese ocasión hoy. San Pablo 2541. N—21

AMOBLADO DORMITORIO ENchapado nogal, mesa corredera, aparador, vendo. Libertad 1030. N-22

VENDO CATRE BRONCE Y OTROS, mostrador, estantería, vidriera. Huemul 1174.

MUEBLES SALON, CUADROS, escritorio ministro, estantes, sillones cuero, libros, ropero espejo biselado, peinadores, cómodas, catres, alfombrados, guardarropas, veladores, escaleras, plantas, vendo baratísimo por viaje. Chacabuco 654. Arriendo casa. 21-N

COMPOSTURAS FINAS EN MUEbles antiguos hace la carpintería de R. Morales. Brasil 56. N-22

OCASION: VENDO ESCRITORIO, paragüera, alfombrado, sillas cuero, dos trinches comedor, ropero, cómoda, velador, cocina económica caldero cobre, baño califont, cobre. Eyzaguirre 541. 21-N

DOS CATRES, COMODA, SILLAS caoba, varios objetos antiguos, vendo. Compañía 1433. 21-N

GRANDIOSA OPORTUNIDAD: REgálase por viaje Coquimbo amoblados dormitorios, comedores, salones, infinidad muebles sueltos. Agustinas 2290. 21-N

PIANO COLA, CONCIERTO, REgálase $ 3,500. Gorbea 2886. 21-N

VICTROLA VENDO POR MENSUAlidades; avise domicilio.—R. R. Casilla 2635. 21-N

RICO ESCRITORIO ROBLE AMEricano, amoblado marroquí, amoblado salón, roble, seda, vendo barato. Sotomayor 45.

OPORTUNIDADES PARA FAMILIAS

VESTIDOS, TRAJES SASTRE, BAtas, capas. Atiendo pedido provincias. Gálvez 119. 10-Dic.

MOSTACILLA, ACABO DE RECIbir desde 6 centavos el gramo. Fábrica de Pantallas, Bandera 12. Rebaja modistas. 21-N

HELADOS FINOS DE LA PASTEtería Alemana, Delicias 103, Teléfono 5067, son los preferidos. Entrega desde medio bote. 21-N

ACEITUNAS, PREPARACION DUrable. Por mayor y menor: Gálvez 630. 22-N

TEJIDOS DE PUNTO, PALETOES, capas para playa, blusones a palillo y máquina, precios económicos. Fábrica The Knitting. San Antonio 61. 26-N

NO MAS PIOJOS, NO MAS INsectos, no más cucarachas, no más bichos! Líbrese de ellos con el más eficaz de los desinfectantes que se conoce "El campeón". Al alcance de todos, tanto por su bajo precio, como por su pequeño envase. Una cucharada para un litro de agua. Burgos y Cía. Moneda 808. N-21

SE VENDE UNA COCINA ECONOmica grande para restaurant. Recoleta 1890. N-22

RICA COCINA A GAS Y PUERTA de calle, vendo de ocasión. Huérfanos 2908, de 9 a 10 A. M. N-23

LANA EN "MECHA", PREPARADA para hilar en toda clase de hilanderas, vende La Virgen de Montserrat. San Diego 23. 20—N

PAPAS NUEVAS, $ 34.00 LOS 100 kilos; viejas, semillón, $ 15,000, puesta a domicilio. Bodega La Paz. Brasil 776. Teléfono 2340. 23-N

MEDIAS DE SEDA, DE LA APAmada marca Hosiery realiza. Fábrica de bordados. Merced 691. 23-n

ECONOMIA PARA EL HOGAR; LA lechería Lo Errázuriz ofrece leche completamente pura al precio de 30 centavos litro puesta a domicilio, desde un litro, la muestra es gratis. Pedidos: Teléfono Inglés 2, Estación. Ecuador 4397.

PROFESIONALES

ZURCIDOS INVISIBLES.— NOTAble zurcidor japonés. Especialista único. Especialidad en viraduras, composturas, transformaciones. Son perfectas. No confundirla con similares que plagian sus avisos para equivocar al público. San Diego 228. Teléfono Inglés 667. 22-N

COLOCO INYECCIONES INTRAVEnosas, intramusculares e hipodérmicas. Precios convencionales. Santa Isabel 123. N-30

ZURCIDOS JAPONESES INVISIbles, especialidad viradura de ternos y composturas, precios módicos. San Diego 236. 11-N-1923

CONDOR 1158, CASA ANTIGUA, única especialista zurcido invisibles; jersey, sedas, viraduras, hechuras, transformaciones garantidas. 19-Dic.

CONSTRUCTORES, CONTRATIStas. Necesito construir por propuestas. Datos: Casilla 2490. 22-N

VICTROLAS, GRAMOFONOS Y RElojes componemos a domicilio, trabajo garantido. Blanco Encalada N.o 2485. Allendes y Cía.

ZURCIDOS INVISIBLES, VIRO SObretodos ternos. Hechuras, composturas. Nueva York 86, Ahumada-Moneda. 26—N

PRESTAMOS DE DINERO

DINERO AL MAS BAJO INTERES facilito sobre hipoteca, desde $ 1,000, cualquier cantidad.—Julio Pellissier. Morandé 283. 22-N

CAPITALISTAS CON $ 20,000 A 30 mil pesos garantizando 50 o|o utilidad necesito. San Francisco 281. N-21

¡DINERO! TENGO VARIAS PARtidas desde $ 3,000, para hipotecas. Bandera 84. Of. 25. N—21

PERSONA QUIERA VERANEAR grátis, socio con dos mil pesos temporada, Pichilemu. Avenida Matta 460. 22-N

SOCIO NECESITO CON CINCUENta a doscientos mil pesos para negocio establecido de gran porvenir. Correo 12. Casilla 12014. 22—N

SOCIO CON 1,500 PESOS, NECESIto instalar carnicería, frutería, verdulería. Correo 2.—E. López. 21-N

$ 1,000, $ 500 PRESTO POR HIPOteca. Avenida Silva 45. Llano Subercaseaux.

¡¡INDUSTRIA!! QUE EXPLOTARA productos únicos en el país, técnico francés con 22 años de práctica, con marcas registradas, necesita capitalista que disponga de 8 a 10 mil pesos. Dirigirse: Guevara. Bandera 160. 21-N

PROPIEDADES

VENDESE 1,500 METROS CUADRAdos, calle Villaseca 331, Los Leones, una cuadra del tranvía. W. R. Judson, edificio Ariztía 10 piso. N-21

PARA HACERSE PROPIETARIO.— Numerosas personas desean adquirir una casa habitación por el sistema de pagos mensuales y no saben cómo proceder. Les aconsejamos dirigirse sin demora a la Compañía Chilena Comercial "La Propietaria". Bandera 109, o solicitar sus prospectos. 23-N

EN VICUÑA MACKENNA, A MEDIA cuadra Plaza Italia, vendemos propiedad de 3,000 metros, a sólo $ 100 metro. Parte edificada; produce $ 24,000, anuales. Teatinos 86. 21-N

SE VENDE EN $ 9,000 CASA CON arboleda a dos cuadras de Avenida Pedro Valdivia. Verla y tratar: Cortés 1720. N-21

SE VENDE, BONITA CASA-QUINta en Ñuñoa, Avenida Cortés N.o 1975. Mucha fruta y flores, parrón de fierro, luz eléctrica, etc. Tratar: San Diego 432. 21-N.

COMPRO CASAS, TENGO PEDIdos urgentes, especialmente barrio Estación. Morandé 67. Teléfono 3189. 21-N.

$ 10,000 VENDO CASA 6 PIEZAS, hall, deslinda con estación tren Parrancas. Andrés Bello 466. 21-N.

SITIO 1,200 VARAS VENDO $ 6 vara, 200 metros Irarrázaval y Manuel Montt. Andrés Bello 466. 21-N.

$ 13,500 VENDO CASITA DE LAdrillo, cuatro piezas. Precio rebajado. Bandera 84. Oficina 25. N—21

$ 40,000 VENDO CASA QUINTA, bien tenida, a una cuadra Irarrázaval. Entrega inmediata. Bandera 84. Oficina 25. N—21

$ 80,000, CASA DE RENTA CALLE Arturo Prat, vendo. Bandera 84, Of. 25. N—21

PROPIETARIOS: TENGO COMPRAdores inmediatos para casas habitación de $ 20,000 a $ 40,000. Bandera 84. Oficina 25. N—21

TRASPASO PROPIEDAD, 12 CASAS y esquina almacén con cité 10 piezas, contrato 5 años. Muy poco capital. Tratar: Carmen 696. N-22

$ 300,000 VENDO HERMOSA PROpiedad renta, produce 34,000. Tratar: Bulnes 664.

$ 45,000 VENDO CASA, CERCA ALAmeda, barrio Estación. Sin agente. Catedral 2736. N-30

VENDO CASA CON RENTA, EN Lira 4 cuadras Alameda. Tratar: Lira N.o 317. N-23

25,000 PESOS VENDO CASA CAlle Bruner 672 entre Lira y Tocornal. Sin agente. Verla, tratar de 12 adelante. N-23

20 A 30 CUADRAS REGADAS COMpro en la zona central, con casa, cerca de pueblo. V. W., Compañía N.o 2487. Dic.-1.o

FUNDO DE COSTA COMPRO VAlor hasta 60,000 pesos. V. W., Compañía 2487. Dic-1.o

GRAN HOTEL SAN BERNARDO, lujoso y totalmente edificado. Acéptanse propuestas privadas hasta el 1.o de Diciembre para su arrendamiento. Bases y antecedentes: Recoleta 291, de 1 a 3. 30-N

VENDO CASITA 5 HABITACIOnes, dos patios, luz eléctrica, alcantarillado, calle Juarez 747 (carros Recoleta). verla toda hora. Tratar: de 4 a 6.—Romans: Hotel Bristol. (Estación Mapocho). 23-N

COMPRO CASITA AL CONTADO alrededor $ 18,000, prefiero barrio alto Olivares 1660. 23—N

CHACRA COMPRO PROXIMA Santiago, de 10 cuadras más o menos buenos suelos, regados. Casa habitación. Casilla 511 23—N

VENDO SITIO CERCA 15,000 MEtros apropiado para población o industria, en Avenida Infante 1346. (Providencia). Tratar con Nicolás Orezzoli. Plaza Estación Mapocho. 27—N

JUDICIALES

POR RESOLUCION DE FECHA veintiocho del presente, expedida por el señor Juez del 4.o Juzgado Civil, don Fernando Santa María, se ha declarado en quiebra a la Compañía de Seguros La Hormiga. Se nombró síndico provisional a don Manuel Jara Cristi; y se señaló para la primera junta de acreedores el once de Diciembre próximo, a las tres P. M. —Santiago, Octubre 28 de 1922.— El secretario. 10-D

INVENTARIO SOLEMNE.— POR decreto del señor juez del 4.o Juzgado de fecha 13 del presente, se ha ordenado proceder a la facción de inventario solemne de los bienes dejados por don Guillermo Errázuriz Vergara, ante el notario señor Manuel Gaete Fagalde. La diligencia se efectuará en la oficina del Banco de A. Edwards y Cía., el 27 del presente, a las 3 P. M.—El secretario. 25-N.

QUIEBRA: POR AUTO DE FECHA de 26 de Noviembre de 1921, del señor juez del Cuarto Juzgado Civil de esta ciudad, se ha declarado en quiebra el comerciante de esta plaza don Germán Becker, domiciliado en Bandera N.o 819 a 823. Se designó síndico provisorio al abogado don Arturo Gardeweg Villegas y se ha fijado para que se lleve a efecto la primera junta de acreedores el 28 del próximo mes, a las 3 de la tarde. El juzgado se reservó fijar la fecha de la cesación de pagos. — José Alfonso. 4—D

CONCURSO VOLUNTARIO DE Don Ascanio Bascuñán Santa María.—En la junta celebrada el 9 del presente ante el señor juez del tercer juzgado civil de Santiago se acordó por la unanimidad de los acreedores concurrentes designar interventor a don Roberto Dagnino. A petición del señor Bascuñán, se acordó facultar al señor Dagnino para la realización de los productos de la Hacienda Palmas de Ocoa y repartir entre los acreedores el valor de ellos, otorgándole al efecto la facultad de percibir y procediendo en todo de acuerdo con él. — Santiago, 20 de Noviembre de 1922.— El secretario. N—21

EL 1.o DE DICIEMBRE, A LAS 3 P. M., se rematará la propiedad Mapocho esquina Alcérreca. Mínimum $ 10,000. Antecedentes: Secretaría 4.o Juzgado Civil. Juicio: Miglioli con Maturana. 22-N.

CONCURSO CARLOS A. BINDIS. —En solicitud presentada por don Alberto Contador, en representación de la Editorial Cervantes (Barcelona), verificando un crédito por $ 1,233.77, con citación de los acreedores del fallido, declarando adeudar más que se acoge al convenio y pidiendo se notifique todo ello por un aviso en "La Nación", el Juzgado proveyó con fecha 14 de Noviembre de 1922: "En lo principal y otrosíes, como se pide".—A. Fuenzalida.—E. Guzmán. 21-N

REMATES

CAJA DE RETIROS Y PREVISION Social de los Ferrocarriles del Estado.—Remate.— El 21 del presente mes, a las 4 1|2 de la tarde, se rematará en las oficinas de la Caja, Rosas 1080, la propiedad N.o 1550 de la calle Tocornal, de esta ciudad, por el mínimum de $ 6,000. Bases y antecedentes se pueden consultar en las oficinas del Servicio de Propiedades de la Caja.

CAJA DE RETIROS Y PREVISION Social de los Ferrocarriles del Estado.— Remate.— El 21 del presente mes, a las 4 1|2 de la tarde, se rematará en las oficinas de la Caja, Rosas 1080, la propiedad (antes N.o 174 de la calle de Victoria (antes Santiago), de esta ciudad, por el mínimum de $ 7,000. Bases y antecedentes se pueden consultar en las oficinas del Servicio de Propiedades de la Caja.

REMATE PUBLICO DEL NEGOCIO compra venta, Andrés Bello esquina Salas, el Viernes. Hay ferretería, mercería, talabartería, relojería — Jofré

REMATE HOY, 2 TARDE, almacén abarrotes, Arturo Prat Hay: abarrotes, conservas ral, cristalería, paquetería llos, aceite, licores finos nas, chuícos, balanzas mana 500 kilos, cocina gas no, armazones, mostradores sin derecho posesión; admito ta un sólo lote; catres, —Julio Vargas. Ordenes: yor 9.

PROPUESTAS

CUERPO DE CARABINEROS piden propuestas públicas para proveer al Cuerpo de Carabineros equipo para la tropa y de forraje herraduras y clavos para la caballada, durante el año 1923, en la forma y hasta las cantidades siguientes y de conformidad a las bases que están a disposición de los interesados en la Intendencia del Cuerpo, calle Santo Domingo 1,808, esquina de Almirante Barroso. Equipo.—Cuatro mil res de zapatones negros; mil cientos pares (1,800) de amarillos; mil quinientos (1,500) de polainas negras; tos pares (500) de polainas llas; quinientas mantas llo (500); quinientos sacos ros (500); dos mil escobillas mas (2,000); dos mil escobillas crín (2,000); mil cinturones bles (1,000); y mil correas bles (1,000). Forraje.—Quince quintales métricos de pasto sado (15,000), alfalfa primero gundo corte; nueve mil métricos de avena (9,000); quintales métricos de paja ra camas para caballos. Herraduras y clavos.—Doce mil gos de herraduras (12,000), siguientes dimensiones: gadas un 15 por ciento; gadas un 50 por ciento; gadas un 25 por ciento, y gadas un 10 por ciento; mil kilos de clavos (3,000), "Corona", de las siguientes siones: un 70 por ciento de media pulgadas y un 30 por de dos pulgadas. Las propuestas abrirán en la Comandancia del Cuerpo de Carabineros, de Diciembre próximo, en la siguiente: las de forraje, a las de la tarde; las de herraduras clavos, a las cuatro y las po, a las cinco.—A. Ewing, dante General.

ROPA HECHA

ROPERIA LA VEGA, ANDRES BEllo 694, ofrece en baratura ambos, paletoes, pantalones, breros, calzado todo desinfectado.

ROPERIA ANDRES BELLO 601 esquina Recoleta, ofrece paletoes, ambos, pantalones, de niños, sombreros, calzado cios baratísimos todo desinfectado.

ROPERIA LA CASA VERDE, meralda 8817, entre San Antonio 21 de Mayo. Realiza ternos, paletoes, todo de casimires jeros, corte correcto, sombreros calzado. Visítenos casero, che nuestros precios.

ROPERIA MANUEL RODRIGUEZ esquina San Pablo, ofrece en tura ternos, ambos, paletoes, lones, todos de ricos casimires tido colores, para todas sombreros, calzado, desinfectado.

VEND OCASION LINDOS TRAjes. Mapocho 2524.

ROPERIA "LA GRAN VIA", SAN Diego 236. Casa de compra-venta. Real: ternos, ambos, vestones talones, calzado nuevo, cilidades de pago.

VARIOS TERNOS FINOS, CALZAdo, vendo por luto. Nataniel adentro.

BOMBAS

5.a COMPAÑIA DE BOMBEROS — Bomba "Arturo Prat".— Disciplina.— Cito a ejercicio para el Jueves 23 del presente, a las 9.45 P. M. de trabajo.— El secretario.