Edición de 26 páginas
AGENCIA EN EL EXTERIOR:
NUEVA YORK: 165, BROADWAY
OFICINA PRINCIPAL: AGUSTINAS 1269

LA NACION

Precio único en todo el país: VEINTE CENTAVOS
SUSCRICIONES:
Por un año: $ 50.00 - Por seis meses: $ 26.00
Por tres meses: $ 14 - Por un año exterior: $ 110

AÑO VI — Santiago de Chile, Lunes 25 de Diciembre de 1922 — Núm. 2,172

NAVIDAD

La vieja Séfora vivía en la aldea de Belén.

Y vivía a merced a un rebaño de cabras y a lo que le producía un pequeño campo de higueras.

En su juventud había servido a un sacerdote; de suerte que, en cosas de religión, era más instruída de lo que ordinariamente suelen serlo las personas de su condición.

Había vuelto a la aldea, se había casado, había sido varias veces madre, y luego perdido a su marido, y a sus hijos. Y desde entonces, aun cuando siguiera siendo bondadosa y caritativa para con los hombres, lo mejor de su ternura se concentró en los animales. Domesticaba pájaros y ratones; recogía perros abandonados y gatos perdidos, y su casita estaba llena de esos humildes amigos.

Y los quería no sólo por la inocencia, porque dan el corazón a quien los quiere y por su incomparable buena fe, sino también porque su alma tenía gran necesidad de justicia.

Séfora no podía comprender que sufriesen aquellos que no podían ser malos ni violar reglas que no conocían.

Bien o mal, ella se explicaba los sufrimientos de los hombres. Instruída por el sacerdote, no creía que todo acabase en la durmiente paz del shéol, ni que el Mesías, cuando viniera, hubiese sencillamente de establecer la dominación terrestre de Israel. El "reino de Dios" tenía que ser el reino de la justicia más allá de la tumba. Claramente se le aparecía que en ese mundo desconocido el dolor merecido hubiese de ser una expiación; y cuando al dolor inmerecido y estéril—como el de los niños de corta edad o el de ciertos desgraciados que sólo han pecado medianamente,—no sería más que un mal sueño, recompensado luego, con una suma, por lo menos igual, de felicidades.

Pero, ¿y los animales que sufren? ¿Y esas bestias que mueren lentamente de enfermedades crueles como las de los hombres—y aunque moribundas, continúan mirándonos con sus hermosos ojos? ¿Y los perros cuya ternura nadie aprecia, o aquéllos que pierden el amo a quien se entregaron y se consumen por haberle perdido? ¿Y los caballos, que pasan toda la vida de esfuerzo constante, recibiendo golpes que a veces les hacen sangre, y que reposan en la triste oscuridad de las estrechas cuadras?

Séfora, que era una anciana muy sencilla, pero ingenuamente hambrienta de justicia, agitaba con frecuencia estas cuestiones en su mente. Y la idea del mal inexplicado le oscurecía la belleza del día y los exquisitos colores de la colina de Judea.

Cuando los vecinos fueron a decirla: "El Mesías ha nacido; un ángel nos lo ha anunciado la noche última; está en un establo a un cuarto de legua de aquí y le hemos adorado", la vieja Séfora respondió:

—Ya lo veremos...

Tenía una idea...

Por la noche, después de haber cuidado a sus cabras, de haber dado de comer a los otros animales y de haberlos besado a todos, salió de la casa y se dirigió al establo maravilloso...

...En el seno de aquella noche azul, la llanura, las rocas, los árboles, hasta las briznas de hierba parecían inmovilizadas por la dicha. Se hubiera dicho que todo, en la tierra reposaba deliciosamente. Más la vieja Séfora no olvidaba que, en aquel mismo momento, la Naturaleza injusta continuaba haciendo cosas que hacían dudar de la reparación futura; tampoco olvidaba que, en aquel mismo instante, por el vasto mundo, enfermos que no habían hecho ningún daño sudaban de angustia en el lecho del dolor, que viajeros inocentes eran degollados en los caminos, que había hombres torturadores de otros hombres, madres que lloraban besando a sus hijitos muertos, y bestias que sufrían de manera indecible y sin saber por qué.

Ante ella vió un suave resplandor, pero al mismo tiempo tan vivo que hacía palidecer el de la luna; la luz salía del establo, abierto en una roca, que sostenían pilares naturales.

Junto a la entrada, unos cuantos camellos dormían con las rodillas por tierra, en medio de montones de vasos cincelados o pintados, de canastos de frutas, de pesados tapices, de cofres entreabiertos, en los cuales innumerables joyas centelleaban prodigiosamente.

—¿Qué es esto?— preguntó la pobre vieja.

—Los reyes que han llegado—le contestó un hombre.

—¿Reyes?...— murmuró Séfora, frunciendo el ntrecejo.

Y entró en el establo. Vió al niño Jesús metido en un pesebre, entre María y José, tres Magos, pastores y labriegos con sus mujeres, sus hijos y sus hijas, y, en un rincón, la mula y el buey.

—Esperemos—dijo para sí.

Los tres reyes se acercaron al niño: los pastores ante ellos, retrocedieron respetuosamente. Pero el niño Jesús hizo señas a estos últimos para que se acercasen.

La vieja Séfora no se movió.

El niño colocó primero la manita sobre la cabeza de las mujeres y de las muchachas, porque son estas las que sufren más y son también las de más manso corazón, y luego sobre la de los hombres y la de los muchachos.

Y María les dijo a todos:

—Sed pacientes: El os quiere y viene para sufrir con vosotros.

En ese momento, creyó el rey blanco que le había llegado el turno: más el Niño, con cariñoso ademán, llamó al rey negro y luego al amarillo.

El negro, bien peinado y brillantes las trenzas del pelo que frotara con aceite, enseñó los blancos dientes al sonreír, ofreció al recién nacido collares hechos con espinas de pescado, piedras de diferentes colores, dátiles y cocos.

Y María le dijo:

—No eres mal hombre, pero sí ignorante. Procura imaginar lo que serías en su país si no fueses rey. No te comas a tus semejantes, ni pegues más a tus súbditos.

El rey amarillo—el de ojos oblícuos—ofreció piezas de seda con quimeras bordadas, jarrones en los que aparecían el esmalte como helado por los rayos de la luna, una esfera de marfil curiosamente labrada que representaba el cielo con sus astros y todos los animales de la creación, y sacos de té que cortara, en la buena estación, de arbustos escogidos.

Y María dijo a éste:

—No te ocultes de tu pueblo; no creas que toda la sabiduría reside en tí y en tu raza, y cuida de aquellos que sólo comen arroz malo.

El rey blanco, vestido con traje militar, ofreció al Niño delicadas orfebrerías, armas cinceladas y nielalas, estatuas talladas que semejaban mujeres muy hermosas, y estuches de púrpura conteniendo los manuscritos de un sabio llamado Platón.

Y la Virgen dijo al rey:

—No hagas guerras injustas, y teme a los placeres, porque endurecen el corazón. Dicta leyes justas y ten la convicción de que importa a todos y a tí mismo, muy especialmente, que en tu reino a nadie se maltrate.

Y después de haber bendecido a pastores y a labriegos, el Niño bendijo a los reyes en el orden que los había llamado.

La vieja Séfora se decía:

—El orden observado es justo y razonable, pues, el Niño ha empezado por los que más necesitaban de su venida. Se comprende con bastante claridad que El se preocupa de la justicia y que restablecerá el reino de ésta, sea en este mundo, sea en el otro... Además, su madre ha hablado con mucha cordura. Sin embargo, no ha pensado en todo. ¿Qué hará en favor de los animales?

María, que adivinó su pensamiento, se volvió hacia el Niño, y éste hacia la mula y el buey.

La mula, flacucha y roñosa; el buey, bastante gordo, pero triste... Y los dos se acercaron al pesebre y olfatearon a Jesús...

El Niño posó una de las manitas en el hocico del buey, y con la otra mano agarró suavemente una de las orejas de la mula.

El buey, al parecer, sonrió, y dos lágrimas rodaron de los ojos de la mula, lágrimas que fueron a perderse en el hirsuto pelo de la bestia.

Al mismo tiempo, uno de los camellos que estaban fuera, entró tranquilamente en el establo y acercó confiadamente su testa al Niño...

La vieja Séfora comprendió lo que esto significaba: se convenció de que también hay un paraíso para los animales que sufren...

Y a su vez, se acercó al Niño.

JULES LEMAITRE.

LOTERIAS NACIONAL ARGENTINA Y DEL URUGUAY

(LAS MAS CONOCIDAS Y EQUITATIVAS DEL MUNDO,

PROXIMOS SORTEOS:
(De la Lotería Nacional Argentina)
Diciembre 29 de 1922 y Enero 10 de 1923, con Premio Mayor de
$ 300,000
ENTERO: $ 240 CHILENOS
MEDIO: 125 CHILENOS
DECIMO: 26 CHILENOS

PROXIMOS SORTEOS:
(DE LA LOTERIA DEL HOSPITAL DE CARIDAD DE MONTEVIDEO)
DICIEMBRE 30, de $ 500,000 ORO URUGUAYO
Ultimo sorteo del año 1922
ENTERO: $ 900; MEDIO $ 470, CADA DECIMO $ 100 CHILENOS

LOS GIROS Y LA CORRESPONDENCIA DEBEN DIRIGIRSE A:
CASA E. TURRI-Buenos Aires
Galería Güemes 356
Casilla Correo 1772

FABRICACION DE PUERTAS, VENTANAS, GALERIAS Y PERSIANAS

HAY EXISTENCIA PARA ENTREGA INMEDIATA

DESVIO BARRACA Y FABRICA

"LA REPUBLICA"

DOMEYKO 2354, ENTRE AVENIDA ESPAÑA Y REPUBLICA

CARPINTEROS: Hay completo surtido de batientes, palillos, peinazos, centros, marcos y molduras de todas clases. Gran surtido.
PINO OREGON: De todas dimensiones en bruto y elaborado.
LISTONES: Machihembrados para piso, cielo, parquet y zócalo.
ROBLE: Para envigados de 2 x 6, 2 x 8 y 2 x 10, de 5 a 9 metros de largo.
ALAMO: 2 x 10", muy seco; TAPA álamo de 3|4" y 1".
MANGOS: Para escobas y plumeros, lisos y torneados.
EN TORNEOS: Completo surtido en patas para mesas, balaustros de escalas y se hace toda clase de trabajos.
Despacho rápido a provincias por pequeñas y grandes partidas. Por carros completos desde mil DESVIO ESCOBEDO.

RAULI, LINGUE Y LAUREL EN BRUTO. — (Pida usted Catálogos). — Casilla 3061.—Teléfono 182 Parque "COMUNIDAD MANUEL ESCOBEDO M."

25-D.

DEFUNCION

Habiendo fallecido nuestra idolatrada madre, doña

Edelmira Martinez Lastarria v. de Macaya

Rogamos a nuestros amigos se sirvan acompañar sus restos hoy Lunes 25, a las 5 P. M. El cortejo partirá de su casa habitación, Matucana 60, al Cementerio General.

Sus hijos: **Francisco, Manuel, Amelia, Virginia y Luisa Macaya y Rogelio Rodriguez Rebolledo.**

DEFUNCION

Habiendo dejado de existir ayer a las 9 y media A. M., nuestra querida hijita

María Elena

Sus restos serán sepultados hoy a las 5 P. M., en el Cementerio General, saliendo el cortejo de San Pablo 2990 esq. de Maipú.

Luis Naujarí Fernández y señora Blanca Simón de Fernández.

DEFUNCION

Ha dejado de existir mi querida e inolvidable madre

MARIA ZUNIGA MOYA

Sus restos serán trasladados hoy a las 4 P. M., al Cementerio General, de García Reyes 651.

LA FAMILIA.

DEFUNCION

Habiendo fallecido trágicamente nuestro querido hijo

SAMUEL MUÑOZ LOPEZ

Rogamos a nuestros amigos se sirvan acompañar sus restos al Cementerio General. El cortejo partirá hoy a las 4 P. M. de su casa habitación, San Isidro 1454.

LA FAMILIA.

DEFUNCION

Ha dejado de existir nuestro inolvidable hijo y hermano

ERNESTO NUÑEZ A.

Sus restos serán sepultados hoy a las 9 1|2 A. M., saliendo el cortejo de Chañarcillo 3170.

LA FAMILIA.

DEFUNCION

Habiendo fallecido mi hermano

LUIS

Ruegos a mis amigos acompañar sus restos hoy 25 a las 5 P. M. El cortejo partirá del Hospital de San Juan de Dios.

Manuel Valdivia Gómez.

¡A Bañarse!

Baños americanos . . $	100.—
Baños chilenos muy firmes. . . . . $	120.—
Baños para empleados. . . . . $	50.—
Baños lluvias portátiles. . . . . $	28.—
Baños Taubs . . . . $	30.—
Baños asiento. . . . $	30.—
Lavapies enlozados artículo muy fino. $	20.—
Bañitos de pie en fierro. . . . . $	10.—
Bañitos guagua desde. . . . . $	10.—
Lluvias nikeladas. . $	15.—
Lluvias de zinc. . . $	5.—
Calentadores a carbón. . . . . $	32.—
Calentador a leña. . $	70.—

Califont a leña patentados "Irrompible". Soporte presión de agua, da excelente resultado para un servicio de varios artefactos.

Con nuestro califont se obtiene agua caliente instantáneamente.

Interesante verlo funcionar en nuestra Fábrica

Los instalamos garantidos aún que sea fuera de Santiago.

Acetileno

Generadores no automáticos de 5 a 100 luces desde. . . . $ 25.—

En acetilenos estamos en condiciones de hacer las instalaciones más económicas y seguras, por disponer de un personal muy competente, con más de 10 años de práctica.

Solicite gratis presupuestos y catálogos.

Fortuño & Patrí

Ingenieros fabricantes

BANDERA 618.—CASILLA 3153.—SANTIAGO

PIANOS

para el Campo de todos precios encuentra

Casa OTTO BECKER

27-D

VETERINARIO

Dr. L. SCHMIDT HERMAN

Especialista enfermedades perros y gatos finos

CONSULTORIO CLINICO, 2 A 4 P. M. ATIENDE A DOMICILIO

Completo Instrumental, Vacunas, Sueros. Laboratorio

SAN ANTONIO N. 457. — TELEFONO 3649

RAULI PARA PISO

SE REALIZAN

50,000 LISTONES machihembrados de 1x4 1|2, muy seco . . . $ 0.90
50,000 LISTONES machihembrados y redonado para cielo, de rauli 1|2x4 1|2, a . . . . . $ 0.50
50,000 laurel machihembrados 1x4 1|2, muy seco, a. . . . . $ 0.70
ROBLE para envigados hasta 10 metros de LARGO.
VIGAS Y VIGUETAS DE ALAMO

BARRACA Y FABRICA "LA REPUBLICA"

DOMEYKO 2354.— CARROS 33 Y17 DEJAN A LA PUERTA
TELEFONO 182, PARQUE

25-D.

CILINDROS DE MOLINO

PULE & RAYA

GUILLERMO SEEMANN

SANTIAGO

ROSAS 1119 CASILLA 1964

Nota:—Llegó gran surtido de telas metálicas y phosforadas de los números 90 hasta 140.

FABRICA NACIONAL DE SILLAS

"GRAN RAPID"

CALLE ANTOFAGASTA 2130
entre Parque Cousiño y Av. Club Hípico
Oficina Central: San Diego 268

Esta silla vale 80 pesos docena; es de madera de lingue y tapizado en cuero.

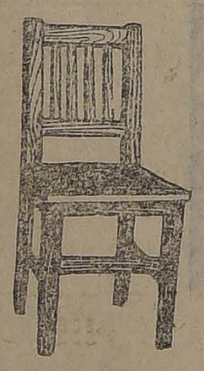

Esta Fábrica es la única en el país que puede atenderlo a su entera satisfacción.

Esta Fábrica tiene sillas de todas clases, desde **SESENTA PESOS DOCENA**, hasta trescientos pesos.

No compre sillas sin visitar primero la Exposición permanente que tiene la "Gran Rapid", en calle Antofagasta 2130; todos sus precios están fuera de toda competencia. Su variado surtido hace que nadie salga de la Fábrica sin comprar.

Sillas de doblar, para playas, fotógrafos o circos, se hacen a cinco pesos cada una, la mejor y más resistente en su género.

Esta Fábrica tiene depósito en Valparaíso, en calle 12 de Febrero N.o 54, donde vende a los mismos precios de Fábrica, recargando sólo el flete de Ferrocarril.

Señor O. Pinochet L. — Calle Antofagasta 2130.—Sírvase mandarme, sin compromiso para mí, su catálogo de sillas.

NOMBRE ... ...

CIUDAD ... ...

CALLE ... ...

Todo pedido de provincia debe venir acompañado de su valor.

Avisos de Vapores

Compañía Sud-Americana de Vapores

CARRERA RAPIDA A CRISTOBAL, en 14 días, en conexión con naves para y de Estados Unidos, Europa, etc., y en Antofagasta, Arica y Mollendo, con los trenes internacionales para y de Bolivia.

PROXIMAS SALIDAS:

"IMPERIAL", el Viernes 22 de Diciembre, a las 4 P. M.
"AYSEN", el Viernes 5 de Enero, a las 4 P. M.
"PALENA", el Viernes 19 de Enero, a las 4 P. M.

CARRERA CALETERA A PIMENTEL, quincenal, con escala en la mayoría de los puertos intermedios.

PROXIMAS SALIDAS:

"MAIPO", el Sábado 30 de Diciembre, a las 4 P. M.
"CACHAPOAL, el Sábado 13 de Enero, a las 4 P. M.
"MAPOCHO", el Sábado 27 de Enero, a las 4 P. M.

WESSEL, DUVAL y Cía., Huérfanos esq. Morandé, Agentes
Cía. TRANSPORTES UNIDOS, Estado esq. Delicias, Sub-Agentes.

GRACE LINE INC.

Servicio de pasajeros de primera clase, únicamente.
(CUISINE INMEJORABLE)

Viajes rápidos a Nueva York, en 19 días, Vía Canal de Panamá, sin trasbordos, haciendo escalas en Antofagasta, Iquique, Arica, Mollendo, Callao, Balboa, Cristóbal y Nueva York.

Salidas cada Miércoles por medio a la 1 P. M.

PROXIMAS SALIDAS

"SANTA ANA", Miércoles 27 de Diciembre a la 1 P. M.
"SANTA ELISA", Miércoles 10 de Enero de 1923, a la 1 P. M.
"SANTA LUISA", Miércoles 24 de Enero de 1923, a la 1 P. M.
"SANTA TERESA", Miércoles 7 de Febrero, a la 1 P. M.
"MUNSON LINE" de Buenos Aires a Nueva York, en 18 días.
"PAN AMERICA", Enero 4 de 1923,
"SOUTHERN CROSS", Febrero 1,9 de 1923,

Por fletes y pasajes, dirijase a sus agentes;

GRACE Y Cía, (CHILE) S. A.
HUERFANOS 1087

Feria Pedro Donoso y Cía.

AVISO

Cambio de días de Feria

Desde el 1.o de Enero en adelante la feria ordinaria del Miércoles se efectuará el día

JUEVES

y las Ferias especiales los días

MIERCOLES

La primera FERIA ORDINARIA tendrá lugar el día

Jueves 4 de Enero

SE RECIBIRA TODA CLASE DE ANIMALES

VACUNOS, CABALLARES, OVEJUNOS Y MULARES

Comisión para toda clase de ganado: 1%

Pedro Donoso y Cía.

27-D.

SAL DE COSTA DE SEGUNDA

Lista en bodega

Tiene orden de vender

URETA Y CIA.

Bandera 185-Casilla 1340

SANTIAGO

35-D.

Sociedades anóniams

Compañía Cervecerías Unidas

DIVIDENDO PROVISORIO

Según acuerdo del Consejo Directivo de esta Compañía, se repartirá desde el Martes 2 de Enero de 1923. **UN DIVIDENDO PROVISORIO DE UN PESO POR ACCION**, por intermedio del Banco de A. Edwards y Co., en sus oficinas de Valparaíso y Santiago. Los accionistas residentes en Valdivia, pueden obtener el pago en la Fábrica Anwandter, en Valdivia.

Los registros de traspasos de acciones permanecerán cerrados desde el día 23 de Diciembre de 1922 hasta el día 2 de Enero de 1923.

Valparaíso, a 19 de Diciembre de 1922.

EL GERENTE.

BANCO NACIONAL

En conformidad con el acuerdo del Consejo de Administración de este Banco, publicado durante el mes de Junio último, los señores Accionistas deberán pagar, del 1.o al 5 de Enero próximo, una cuota de 10 por ciento del capital social; o sea de $ 10 por acción.

Con arreglo al mismo acuerdo, la 4.a y última cuota pedida de $ 5 por acción, será cubierta por el Banco, con cargo al Fondo de Accionistas, el 15 de Febrero de 1923.

Santiago, 1.o de Diciembre de 1922.

ABEL GOMEZ, Director-Gerente.

Enero-5

Banco de Chile

Desde el Miércoles 20 del corriente, quedará a disposición del público la Sucursal que este Banco abrirá en la ciudad de Río Bueno.

Santiago, 15 de Diciembre de 1922.

PEDRO A. TORRES,
Director-Gerente.

25-D

Compañía de Consumidores de Gas de Santiago

En conformidad con lo dispuesto en el Art. 10 de los Estatutos, se avisa a los señores accionistas que el Registro de Transferencias de Acciones, estará cerrado desde el 28 al 31 inclusives, para los fines del dividendo.

Santiago, 23 de Diciembre de 1922.

PEDRO ERRAZURIZ TAGLE,
Gerente.

27-D

Compañía de Salitres de Antofagasta

DIVIDENDO N.o 147

En conformidad a lo acordado por el Consejo Directivo, se repartirá a los señores Accionistas, un dividendo de

$ 1.25 POR ACCION

que se pagará por el Banco de Chile en Valparaíso, y Santiago, desde el 5 de Enero de 1923.

El Registro de Accionistas permanecerá cerrado desde el 20 del actual, hasta el 5 de Enero, ambas fechas inclusives.

Valparaíso, 16 de Diciembre de 1922.

CARLOS DEL CAMPO N.,
Gerente.

E-5

Banco Nacional

Por acuerdo del Consejo de Administración, y para los efectos del cobro de la cuota de diez pesos por acción que se ha pedido del capital social y que los señores Accionistas deberán pagar del 1.o al 5 de Enero próximo, el registro de transferencia de acciones estará cerrado desde el 22 al 31 del corriente mes inclusive.

Santiago, 19 de Diciembre de 1922.

ABEL GOMEZ,
Director - Gerente.

30-D

LOCAL AMPLIO

apropiado toda clase negocio, 35 x 6 metros a una cuadra de Plaza de Armas con o sin instalaciones, arriéndase. **Casilla 1512.**

25-D

AVISOS DE REMATES

REMATE

DE PARTE DE LAS EXISTENCIAS DE LA JOYERIA DE LA SUCESION I. JACOBS

213 - ESTADO - 213

El Miércoles 27 del presente de 10 a 12 y de 2 adelante

HAY:

EN LOTES PARA COMERCIANTES Y PARTICULARES

Gran cantidad de joyas finas en Pendantifs de brillantes, Sautoir de perlas, Solitarios de brillantes, Prendedores de brillantes, Diamantes, Perlas, Záfiros, Rubíes, Esmeraldas, etc., Alfileres de corbata, Relojes de oro y plata de pulsera y bolsillo marca ANCLA, Maletines de plata y alpaca, Medallas de oro y plata, Colgantes, Guardapelos, Cigarreras y fosforeras de plata y oro, Cadenas, Anillos para señoras y caballeros, de plata, platino, con brillantes, perlas y piedras finas, Collares de oro, Leontinas oro, Pulceras, Joyas de fantasía de plata y enchapadas en oro, etc.

Estatuas de bronce, mármol, y terracota, Cuadros al óleo, Platería antigua, Jarrones cristal bacaratt, etc., etc.

RELOJES DE PIE Y COLGAR MARCA ANSONIA, UN GRAN LOTE DE RELOJES BIG-BEN Y POCKET-BEN, Artículos de plaqué, Copas de plata, Rinojes de sobremesa, Artículos de fantasía para regalos, LINDA, LAMPARA DE BRONCE CINCELADO Y CRISTAL BACARATT, etc., etc.

INSTALACIONES. — Dos grandes estantes de nogal tallado con cristales, Vidrieras, UNA GRAN CAJA DE FONDOS FICHET de 2 puertas, Ganchos niquelados, etc., etc.

Y DEMAS A LA VISTA EL MARTES 26, de 10 a 12 y de 2 a 6 P. M. PAGO AL CONTADO

VICTOR ARAYA L.
Martillero de Hacienda.

REMATE

Por acuerdo de la sucesión de doña Francisca de Sales Ossa Ortúzar

Se rematará el día 4 de Enero de 1923 a las 3 P. M.

en la oficina del árbitro-arbitrador don Fernando Errázuriz Tagle, Bandera 345, **LA PROPIEDAD SITUADA EN LA CALLE DE COMPAÑIA N.os 1004 a 1046, ESQUINA DE AHUMADA N.os 386 a 396.**

Saldrá a remate primeramente en un SOLO LOTE con el **MINIMUM de $ 2.996,129.50** (20 o|o menos de la tasación de don Ramón Herrera L.), que tasó el total en $ 3.745,162.

FORMA DE PAGO: Reconociendo la hipoteca de $ 800,000, que grava la propiedad, reducida hoy a $ 757,656; mitad al contado y mitad a 6 meses plazo con el 8 o|o de interés.

En caso de que no hubiera interesados por el total, acto seguido se pondrá a remate dividida en 2 lotes, conforme al plano y tasación del mismo señor Herrera Lira.

PRIMER LOTE:

Formado por la esquina con 23.50 metros por Ahumada y con 14.10 metros de frente por Compañía; en todo una superficie de ochocientos once metros cincuenta y cuatro decímetros cuadrados.

PRECIO: $ 1,623,080

(que corresponde al 20 o|o menos que la tasación de don Ramón Herrera Lira que fué de ($ 2.028,850).

FORMA DE PAGO: Reconociendo la hipoteca que sería más o menos de $ 450,000 para este lote, según la división proporcional que pudiera corresponder en la hipoteca de $ 800,000, que grava toda la propiedad: $ 500,000 al contado, y el saldo a 6 meses plazo, con el 8 o|o de interés.

SEGUNDO LOTE:

Resto del terreno co nun fren te de 24.52 metros a la calle Compañía, y un fondo medio de 58.70 metros; en todo una superficie de mil cuatrocientos treinta metros cuadrados veintiseis decímetros cuadrados.

PRECIO: $ 1,373,049,50

(o sea el 20 o|o menos de la tasación del señor Herrera Lira, que fué para este 2.o lote, de 1,716,312).

FORMA DE PAGO: Reconociendo la hipoteca que sería más o menos de $ 350,000 para este 2.o lote, según la división proporcional que pudiera corresponderle en la hipoteca de $ 800,000, que grava toda la propiedad: $ 500,000 al contado, y el saldo a 6 meses plazo, con el 8 o|o de interés.

BASES Y ANTECEDENTES: EN BANDERA 345 (Notaría Errázuriz).

REMATE

DE LAS EXISTENCIAS E INSTALACIONES DEL ALMACEN Y MERCERIA "SAN JUAN"

SAN PABLO No 2096, ESQUINA BAQUEDANO

EL MARTES 26 DEL PRESENTE DE 10 A 12 Y DE 2 P. M. ADELANTE

POR ORDEN DE LA LIGA COMERCIAL DE SANTIAGO

HAY:

ALMACEN.—Gran surtido de abarrotes en general, Conservas nacionales y extranjeras, Vinos y licores nacionales y extranjeros, Fierro enlozado, Cristalería, Loza, Frutos del país, Aceites finos, Té, Café, Yerba mate y toda clase de abarrotes y frutos del país.

MERCERIA.—Fierro enlozado, Chapas para muebles y puertas, Artículos de fierro, Candados, Visagras, Pinturas zinc, Aguarrás, Parafina, Cemento, Herramientas para carpintería y herrería, Pernos, Alambres negros y ganvanizado, Yeso, Baños de zinc, Jaulas, Tarros lecheros, Mangueras, Tarros basureros, Ollas de fierro, Baldes, Jarcias, Papel lija, Picaportes, Cartuchos para caza, Barriles de clavos de fierro y alambre, Artículos para carroceros, Artículos para pintores, Tierras de colores, Barnices, etc.

INSTALACIONES

Estanterías con cajonerías y cristales, Mostradores, Mesones, Vitrinas, ROMANA DE PLATAFORMA DE 500 KILOS, id. de mostrador, CAJA REGISTRADORA DE DOS CAJONES NATIONAL, Molinillos.

A la vista el Lunes 25, de 10 a 12 y de 2 a 6 P. M.

PAGO AL CONTADO.

VICTOR ARAYA L.
MARTILLERO DE HACIENDA.

26-D.

REMATE DE PRENDAS A PLAZO VENCIDO

El Martes 26 de Diciembre, a las 9 A. M., el martillero señor Eyzaguirre, rematará en la **Casa de Préstamos "LA VALPARAISO"**, calle **Maestranza N.o 392**, las prendas no rescatadas y comprendidas entre los números 30,665 a 31,725 y 81,553 a 82,491.

El Martes 26 de Diciembre, a las 10 1|2 A. M., el martillero señor Lois, rematará en la **Casa de Préstamos "LA SULTANA"**, **calle San Diego N.o 2080**, las prendas no rescatadas y comprendidas entre los números 86,190 a 89,034.

El Martes 26 de Diciembre, a las 2 P. M., el martillero señor Villagas, rematará en la **Casa de Préstamos "LA RIOJANA"**, Avenida Independencia N.o 319, las prendas no rescatadas y comprendidas entre los números 22,363 a 26,045.

El Martes 26 de Diciembre, a las 4 P. M., el martillero señor Wittig, rematará en la **Casa de Préstamos "EL GALLITO"**, **Providencia N.o 1320**, las prendas no rescatadas y comprendidas entre los números 848 a 4,026 y 14,581 a 15,823.

Hay: ponchos y mantas, pañolones de rebozo, cortes de casimir y retazos de géneros, pieles, muebles de dormitorio y comedor, catres de bronce y fierro, maletines de plata, un piano, alfombras, máquinas de coser, joyas con brillantes diamantes y piedras de color, termos, casimir, vestidos, calzado, relojes, cadenas de oro y plata, sillas de Viena, 40 pares rositas diferentes, prendedores (Riojana) y muchas otras especies.

Las prendas estarán a la vista desde dos horas antes del remate.

PAGO A LCONTADO.

EL INSPECTOR.

ARIZONA BAKING POWDER
ABSOLUTELY PURE AND GUARANTEED
Unicos agentes:
David Wallace y Co.
VALPARAISO y SANTIAGO

LA BALADA DE LA HIJA DEL REY

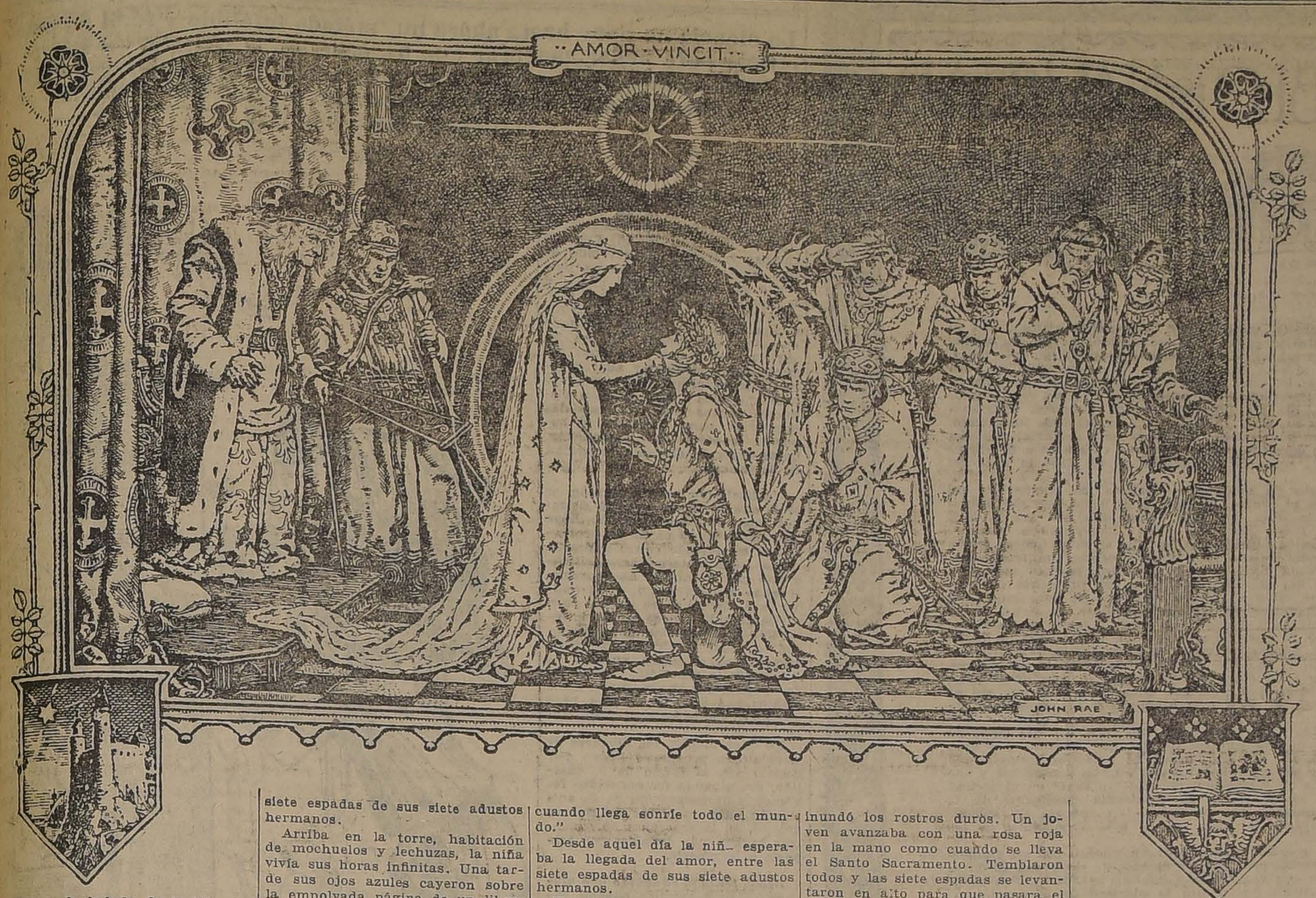

Esta es la balada de la hija del Rey...

Había una vez una niña, hija de un rey, en un castillo sobre el mar. Cuando aparecía sobre las almenas solitarias era como una cándida estatua de alabastro. Nunca los ojos de un hombre extraño se habían posado sobre ella y vivía sola con sus padres y las siete espadas de sus siete adustos hermanos.

Arriba en la torre, habitación de mochuelos y lechuzas, la niña vivía sus horas infinitas. Una tarde sus ojos azules cayeron sobre la empolvada página de un libro; era el libro de los cantos antiguos del amor.

"Hé aquí el amor, decía una balada. Tarde o temprano golpea con una rosa las puertas del castillo y cuando entra todo es risa y regocijo. Es el Rey de los reyes, el Amo de todo. Su corazón es miel y su boca es alegría; tiene el semblante de un niño perplejo y cuando llega sonríe todo el mundo."

Desde aquel día la niña esperaba la llegada del amor, entre las siete espadas de sus siete adustos hermanos.

Una tarde se detuvo la estrella más brillante sobre el castillo nevado. Era noche fría y aullaba el mar sobre las rocas. Los siete hermanos silenciosos rodeaban a la niña y al Rey. De súbito la niña exclama:

"Alguien toca a la puerta del castillo con una rosa".

Entonces las puertas se abrieron y un esplendor de luz celeste inundó los rostros duros. Un joven avanzaba con una rosa roja en la mano como cuando se lleva el Santo Sacramento. Temblaron todos y las siete espadas se levantaron en alto para que pasara el iluminado viajero.

—Es Cristo, dijeron los siete hermanos.

El caballero iluminado pasó bajo el arco de las siete espadas y fué a caer de rodillas junto a la hija del Rey.

—A través de los mares, de las tierras salvajes, te traigo la flor del amor.

La rosa encendida rutilaba entre las manos de marfil. La hija del Rey sonreía como la estrella detenida sobre el castillo.

Miró de nuevo a la rosa y sobre la rosa encendida se clavaban las siete espadas.

—"Señor, dijo la niña, soy toda tuya".

Esta es la balada de la hija del Rey...

GALLIENI.

el catarro

es tan molesto, tan incómodo, tan sucio y tan desagradable que quien lo padece no desea sino verse libre cuanto antes de ese martirio que consiste en constante pesadez de la cabeza, obstrucción de la nariz, estornudos, dolor de garganta, tos, malestar general, etc. Lo único que proporciona ese deseado alivio immediato son las Tabletas de

INSTANTINA

el remedio moderno que corta cualquier catarro en pocas horas y alivia instantáneamente los dolores de cabeza, muela y oído; las neuralgias; las jaquecas, etc.

BAYER

INSTANTINA

PLATANOS

Sociedad Importadora de Frutas Tropicales

EDMUNDO ADRIASOLA Y CIA.

21 DE MAYO 849

FOLLETIN (28)

EL NUEVO DILUVIO

por Noelle Roger

Días después, fué preciso reanudar el trabajo.

Aquella tarde, Francisco de Miramar y Jorge, Grisolles bajaban a las Puertas Nuevas para reunirse con los mozos.

La primera nieve se había derretido. Se preparaban nuevas borrascas bajo el cielo hostil. Un viento glacial recorría el valle. Vieron de lejos al profesor suizo que estaba recogiendo plantas.

—¡Por lo menos, éste encuentra en qué utilizar lo que sabe!, suspiró el novelista.

Llegaban al pie de la cuesta de hierba que se arqueaba sobre las aguas. Y miraron a los hombres inclinados sobre los despojos, tratando de apoderarse de ellos.

Una multitud de troncos se entrechocaban sobre la extensión del agua. Todas las selvas se habían vaciado de sus habitantes seculares, los árboles muertos, acostados en los musgos, los pinos gigantes heridos por la negra marca del rayo. Y ahora, llevados y traídos por las olas, dóciles viajeros peregrinaban a través del valle de Illiez, únicos transeuntes de hoy más, a lo largo de las márgenes mudas. Cada marea traía nuevos troncos a la oscura bahía, en que se había convertido la garganta Bonavaux. Entremezclando sus ramas secas, formaban islas flotantes deteniendo tablas y postes que iban aguas abajo y las provisiones de leña que las olas habían arrebatado de los depósitos de los leñadores. Yorris, inclinado sobre el agua y provisto de una larga pértiga, detenía los árboles al paso, y los sostenía, mientras los mozos, sirviéndose de la cuerda como de una amarra, los ataban sólidamente. Y todos juntos tiraban de su presa, hasta sacarlos del agua. Los troncos se iban escalonando en la cuesta, mientras se podían ir subiendo para dividirlos en un terreno más propicio.

—Es inútil protegerlos contra los ladrones, exclamó el príncipe Orlinsky. Ahora ya no existen los ladrones.

Y estalló su risa juvenil.

—Está pensando en sus propiedades saqueadas... ¡Qué alegre está!... exclamó Grisolles.

Max y Lavorel, que se volvían hacia los recién llegados, respondieron al mismo tiempo:

—¡Oh, no!... no estamos alegres...

Estaban muy pálidos. Max añadió:

—El hombre de la roca de Ayerne ha desaparecido...

Siguió un silencio. Jorge Grisolles, respondió:

—Era de esperarse... un día u otro... con este frío...

—¡Ay!—exclamó Max—nos habíamos encariñado con él))) ¡No era un hombre común!... ¡Resistió cerca de tres meses!... ¡Solo!...

—¡No... murmuró Lavorel, no era un hombre común!

Tenía la extraña sensación de una soledad más pesada alrededor de ellos, de una miseria más completa... La roca de Ayerne, que le parecía una ciudadela viva, se convertía en una tumba. Y, sin duda, la interminable procesión de las cumbres erguidas sobre el mar, resplandecientes bajo su nieve, eran ahora otras tantas tumbas....

Bajaron algunos pasos y reanudaron el trabajo.

De pronto Ignacio y Juan levantaron los ojos, se levantaron sobre las aguas, se inmovilizaron.

—¡Miren!... ¡Allí!... ¡Allí!...—murmuró Ignacio con voz ahogada.

Todos se inclinaron. Ylos ojos seguían la dirección de su mano extendida.

A la entrada de la garganta, sobre una balsa que derivaba lentamente, la silueta de un hombre acababa de aparecer. Juan exclamó:

—¡El!...

—¡Es él! balbuceaba Max. ¡Ha podido escapar de la roca!

Entonces, todos(mudos, anhelantes, quedaron inmóviles, con los ojos fijos en aquel hombre.

Venía de pie. Manejaba una larga pérdida a guisa de remo. La marea creciente lo impedía. Su miserable barca que parecía hacer agua por todas partes. ¿Se mantendría hasta llegar a la orilla?

¿Podría evitar el estrellarse contra las paredes y venir a desembarcar en el único punto accesible, la cuesta de hierba de las Puertas Nuevas?

—Agachémonos, murmuró Juan, no llamemos su atención. Lo expondríamos a perderse...

Entretanto la barca se iba aproximando. En la proa venían un perro negro y una cabra blanca. El hombre se apartó con destreza de las rocas salientes. Ya se distinguía su rostro, que estaba lívido. Ya entraba en el campo de troncos de árboles movibles. En medio de los obstáculos, maniobraba hábilmente su barca, que se dislocaba.

De pronto, levantando los ojos, vió los rostros que lo contemplaban contraídos de angustia. Lavorel se había quitado el calzadod y estaba pronto para arrojarse a nado. El extranjero le sonrió, hizo una seña con la mano, y volvió a preocuparse de buscar paso, esquivando los remolinos que hacían girar los maderos, y evitando el choque de los despojos.

La ola creciente abre un canal entre los troncos. La barca entra allí con prudencia, espera cuando el estrecho camino de agua se cierra, aprovecha el minuto en que las olas apartan los maderos y en un esfuerzo que acaba de desunir las tablas, llega destrozada hasta la hierba.

Entonces se eleva una exclamación unánime, medio ahogada por la emoción. Los hombres se precipitaron al encuentro de quien subía el ribazo con toda calma seguido por la cabra y el perro temblando con todos sus miembros. Max y Juan se detuvieron sorprendidos; un grito brotó de sus labios:

—¡Elvinbjorg...!

VIII

LOS CONSTRUCTORES

—Vea usted, señor... dijo el académico. Indicaba con la mano el miserable grupo transido en el umbral de las cabañas: John Farlane, tendido, inerte, incorporándose para lanzar una mirada indiferente sobre el recién llegado: la señora de Andelot, desplomada al lado de su demente; Ivona, cada día más pálida, y Dobreman, hostil, apartado en un extremo.

—Vea, señor, usted cree hallar aquí hombres... No hay que hacerse ilusiones, señor, no hemos salvado más que nuestros cuerpos ... Y fué un salvamento muy difícil... nuestros cuerpos...

Elvinbjorg detuvo sus ojos pensativos sobre cada uno de ellos como si quisiera sondar los seres y penetrar hasta el secreto de su conciencia.

Por fin dijo:

—Preciso es que salvemos también nuestras almas...

Y en su voz de entonaciones profundas y dulces había una certeza que les hizo estremecer.

Un silencio acogió aquellas palabras.

Sólo Dobreman rió irónicamente.

—¡Ah! ¡Nuestras almas!...

Ivona, inclinada sobre la señora de Andelot, repitió tiernamente con una sonrisa que alegró de pronto su pobre rostro.

—Nuestras almas...

Inocencia, que a poca distancia estaba preparando la comida, se levantó y vino a arrojar en el fuego una brazada de pino. La llama indecisa chisporrotegó y luego subió en el día gris que ya declinaba, lanzando reflejos sobre los rostros vueltos hacia ella.

La señora de Andelot lloraba silenciosamente.

Se habían reunido en la cabaña central, que era la más grande. A lo largo de las paredes servían de bancos troncos de árboles. Y se mantenía en un hogar de piedras planas un fuego, cuyo humo recogía una especie de campana de chimenea, hecha de láminas calcáreas que habían construído entre el viejo Hans y Yorris.

Elvinbjorg rehusó la carne asada que le ofrecían y se contentó con una escudilla de leche de oveja.

Entretanto, no cesaban todos de contemplarlo. Lavorel y Max se asombraban de volverlo a encontrar tan semejante al hombre que habían conocido una noche de Junio en el salón del señor de Miramar. Su rostro, apenas adelgazado, tenía la misma expresión de serenidad luminosa. Hubieran querido interrogarlo sin cesar. Pero algo en él detenía las preguntas. Sin duda, él no había tenido que huir ni que luchar, puesto que el cataclismo lo había sorprendido en las cumbres; su traje de turista y sus gruesos zapatos de montaña estaban intactos. Sin duda, durante aquella prolongada inmovilidad solitaria, había tomado la costumbre del silencio. Mucho les costó a sus compañeros obtener a trozos el relato de su martirio.

—No puedo comprender cómo ha alimentado usted a su perro y a su cabra, decía el señor de Miramar. Porque, en fin, sobre aquella estrecha roca no tenía usted ningún recurso.

—¿No ha notado usted, respondió dulcemente Elvinbjorg, que los pequeños roedores, arrojados por la invasión de las aguas, pululan en los puntos secos? Mi perro cazaba... Y los primeros días también pescaba. Los peces, envenenados por el agua salada, flotaban a nuestro alrededor... Sin embargo, más de una vez tuvo que gemir lúgubremente...

—¿Pero, y la cabra?

—La roca de Ayerne, que separa dos valles, batida por las corrientes encontradas, está favorecida desde el punto de vista de los restos del naufragio, dijo sonriente Elvinbjorg. Los fardos de heno, que los hombres han tenido que abandonar después de hacerlos subido, han ido a caer a nuestro arrecife. Así es cómo me ha llegado esta mañana ese pobre esquife...

—Parece que hubiéramos vuelto al tiempo de los milagros, dijo Dobreman, burlón.

Elvinbjorg se irguió y posó sus ojos sobre él, en el espacio de un relámpago. La risa de Dobreman se detuvo en seco.

—¡Cuánto ha debido usted sufrir, solo... tanto tiempo! ¿Cómo ha soportado eso?...

Hubo una pausa. Ante ellos se evocaba la interminable sucesión de los días y de las noches, el azotar de las olas para marcar las horas y aquella lamentación del perro aullando a la muerte.

—Este tiene el corazón bien puesto, murmuró Yorris inclinándose hacia Hans, cuyo movimiento de cabeza expresaba la muda admiración.

Lavorel, que miraba a Elvinbjorg, pensó de pronto:

—La verdadera soledad es la que se sufre en medio de los hombres.

—Sí, dijo el novelista, respondiendo a su propia pensamiento. Estar solo cuando se está haciendo una obra es perfecto... Pedro, tampoco tendría usted allá arriba nada en qué escribir...

El hermoso rostro se iluminó con una sonrisa, que no se dirigía a sus compañeros, una sonrisa que parecía el reflejo de misteriosas delicias.

—No, repitió Elvinbjorg; no tenía nada para escribir...

Lavorel, sin apartar de él, sus ojos, murmuró casi involuntariamente:

—Hay obras que no necesitan de la expresión humana.

Elvinbjorg eligió dormir en la cabaña de Ignacio con el viejo Hans, Yorris y Francisco. Al alba, los acompañó a las Puertas Nuevas. Y sin pronunciar una palabra, se unció a la cuerda entre Max y el pastor.

Los días eran cortos y el trabajo urgente. Comían en el lugar de su faena, y no regresaban hasta entrad la noche. Un sol inesperado vino a alegrar el almuerzo. Los jóvenes se tendieron sobre el pasto raso, alrededor de Elvinbjorg. Juan Lavorel sentía una alegría desconocida dilatarle el pecho.

—¡Qué beneficioso es este trabajo manual, después de toda mi inacción!, exclamó.

—Usted es el que ha soportado la prueba más dura, dijo dulcemente Elvinbjorg.

Juan permaneció silencioso unos momentos y dijo en voz baja:

—Me parece que renazco ahora... Jamás he sentido a este extremo la alegría de tenderme al sol... este último sol de Invierno... de volver a ver tierra...

Y recogiendo un puñado de tierra negra y liviana la respiraba como una flor.

—Nos tomábamos un trabajo enorme para aparecer, entre los hombres... exclamó Max. ¿Ahora no tenemos lo esencial?

Se hubiera dicho que la sola mirada de Elvinbjorg, posada sobre ellos iluminara todas las cosas con nuevo resplandor.

—Lo esencial... repitió Juan Amigos... niños, la naturaleza... la montaña que nos ha salvado.

Se levantó de un salto y se apoderó de la cuerda, desarrollada a sus pies. Sentía un sentimiento confuso que lo exaltaba, un impulso de todo su ser hacía las posibilidades, como otrora en sus tiempos de estudio, cuando soñaba con proscribir del mundo las enfermedades y el sufrimiento...

—¡Ah! exclamó. ¡Vamos a curarlas a todas allá arriba!

Elvinbjorg le sonreía.

Comenzó la nieve y no paró ya durante dos semanas. Caía en grandes ondas apretadas, apagando toda la luz. Y aquella oscuridad blanca oprimía más que las tinieblas. ¿Existía todavía el mundo exterior, más allá del incesante torbellino de los copos?

Las cumbres, el ventisquero, el valle de Susanfe se habían desvanecido. Sólo existían aquellas olas lívidas que se sucedían sin tregua, borrando los días en un crepúsculo monótono.

Los refugiados, tiritando de frío, se metían en sus cabañas. Los viejos dormitaban, o soñaban con los ojos abiertos, revolviendo nostálgicos pensamientos. La señora de Andelot trabajaba. Bajo su dirección, los valesanos elegían las pieles, las preparaban, las perforaban, las unían, confeccionaban túnicas, calzado, zurrones, los mozos salían para abrir sendas en la nieve, buscar agua, renovar la provisión de leña, que se iba amontonando en el fondo de las chozas. Elvinbjorg los acompaba y a veces se alejaba solo, permanecía ausente un día entero y por la tarde regresaba con los cabellos cubiertos de nieve.

—¡El no sufre como nosotros! Le gusta la nieve, suspiraba el señor de Miramar.

LA PLAYA

La Casa más surtida en pescados y mariscos

HOY llegaron LANGOSTAS CAMARONES DE RIO.

Locos, jaivas y erizos. Quesos: Roquefort, Holandés y Suizo.

Restaurant a la carta.

MONJITAS 826. Teléfono 1250

"Específico Boliviano Benguria"

Unico reconstituyente del cabello que devuelve a las Canas en corto tiempo el color natural; ataca la Caspa, evita la caída; cura la Calvicie, haciendo salir nuevo y abundante pelo al poco tiempo de usarlo.

Es una preparación vegetal limpia e inofensiva; y como regenerador del cabello es insuperable.

Venias únicamente en MONEDA N.o 875 altos)

Dr. RAFAEL BENGURIA B. — CASILLA 2426. — SANTIAGO

Atiendo pedidos de provincias

La Mutual de la Armada y El Ejercito

SOCIEDAD DE PROTECCION MUTUA DECLARADA DE BENEFICENCIA POR DECRETO SUPREMO

Oficina principal, VALPARAISO: CONDELL N.o 345.

Seguros de vida: Ordinarios, Pagos limitados y Dotales, al alcance de todos los ciudadanos.

OFICINA EN SANTIAGO:

HUERFANOS N.o 1237

CASILLA 471 — TELEFONO INGLES N.o 3375

REPRESENTANTES: RAMON LUIS JARPA - SANTIAGO PRADO S.

25-D

CIGARRILLOS

CASINO

con tabaco hebra y boquilla Ambré.

Chalet amoblado para veraneo

Ofrecemos en arriendo en La Cisterna, Chalet con 10 habitaciones, servicio, baño, natación, cancha tennis, garage, jardín, gran huerto frutal, etc.

GUZMAN, SILVA & CIA.

HUERFANOS 1243

25-D

UNICA OCASION

GRANDES REBAJAS DE PRECIOS POR BALANCE

ALFOMBRAS

TRIPE cortado, lo mejor, 2½ por 3, a..	$ 400.00
TRIPE cortado, lo mejor, 3 por 3½. a..	550.00
TRIPE cortado, lo mejor, 3 por 4 a..	680.00
TRIPE cortado, finas, 2½ por 3, a..	380.00
TRIPE cortado finas, 3 por 3½, a..	480.00
TRIPE cortado, finas, 3 por 4, a..	550.00
TRIPE rizado, inglesas, 2½ por 3, a..	180.00
TRIPE rizado, inglesas, 3 por 3½, a..	220.00
TRIPE rizado, inglesas, 3 por 4, a..	240.00

MUEBLES

JUEGOS de comedor, de lingue, desde	$ 450.00
JUEGOS de dormitorio, de lingue, desde..	580.00
JUEGOS de salón, tapices modernos, a..	240.00

Se liquidan por cuenta de varias fábricas:

JUEGOS elegantes de dormitorio y otros de comedor, construídos en roble americano.

CATRES

CATRES de bronce redondos, desde..	$ 190.00
CATRES de bronce los más gruesos, a..	320.00
CATRES de bronce gruesos, a..	250.00
CUNITAS de bronce inglés, a..	290.00
CATRES de fierro con sommiers, a..	40.00
SOMMIERS ingleses reforzados, a...	22.00

Precios especiales en colchones de lana, colchones de algodón higiénico, sobrecamas, colchas, sábanas, frazadas de lana y algodón.

Rebajas extraordinarias en artículos de plaqué, loza, enlozados, cubiertos y toda clase de menaje.

LA LIQUIDACION DURARA HASTA EL 31 DE ESTE MES

SAN DIEGO 460, FRENTE A LA PLAZA

EL AGUILA

25-D

NAVIDAD EN SEVILLA

por René Maizeroy.

Recuerdo una canción de tal manera cálida y tierna, que llegó a conmoverme hasta el ensueño y casi hasta las lágrimas; fué una humilde canción oída hace ya tiempo de labios de una gitana, en Sevilla, la sagrada noche de Navidad.

Fué en no sé qué apartada calle del viejo barrio de la Macarena. El cielo esplendido como nave de catedral en donde brillasen las luces de innumerables lámparas, se dilataba en raya profunda, entre los aleros de las casas. Arriba la luna suspendía su concha de nácar y de plata como si fuese un maravilloso ex-voto. Se salía de la misa del gallo. Las 24 campanas de la Giralda sonaban sin descanso e inundaban de alegría la ciudad en fiesta.

Las parejas, en la mano el libro de misa, se dirigían a los restaurants con paso vivo e impaciente, entre gritos y risas y brillantes miradas bajo las blondas de las mantillas. Las vidrieras resplandecían; el humo blanco de las cocinas, azotado por el viento, se diseminaba por sobre los tejados como copos de algodón. En el aire frío flotaban olores de pavo asado, de frituras en ajo y aceite, de tomates y de naranjas.

Y como en mi errabunda correría pasase ante la puerta abierta de un desvencijado restaurant, vi grupos de majos que bebían vasos repletos de un vino espeso, tierra mezclada con sangre; y de pié contra la pared, envuelta en el mantón, la mirada dolorosa y perdida, como ahogada en las pupilas de oro líquido de un tocador de guitarra que le acompañaba en sordina, una muchacha joven y hermosa. Sus cabellos tenían tinte de hoja seca, y su rostro aire de tanta sumisión y angustia apasionada, que hacía pensar en una rosa lánguida marchitada en el arroyo. Y cantaba con voz en verdad extraña, aguda como un grito de sufrimiento, suave como una confidencia de amor:

Yo me he querido vengar
De los que me hacen sufrir
Y me ha dicho mi conciencia
Que antes me vengue de mí.

Los pesares que se cantan
Son los pesares más grandes
Porque se cantan llorando
Y las lágrimas no salen.

¡Oh, la canción de aquella enamorada sin esperanza oída una noche en Sevilla, cuyo timbre desgarrador dominaba el chocar de los vasos y el solemne humor de las campanas de la Giralda!

R. M.

NAVIDAD EN ETIOPIA

La Navidad (en la lengua amarah se llama lidet) se festeja con extraordinaria devoción en la meseta de Etiopía. Este imperio se convirtió al cristianismo durante los siglos III y IV. Como la nueva fe le llegó por la vía de Bizancio, piadosamente ha conservado los ritos bizantinos, no sin adaptarlos asu sencillez de provincia africana.

La fiesta cae en Enero y se celebra durante ocho días. El Negus, sus Ras, sus Gratzmatchs, sus Dedjatzmatches se dirigen al templo vestidos con sus trajes de guerra; el emperador va precedido de un paje que marcha golpeando el escudo de hipopótamo, incrustado de oro y plata, y de su espalda pende en bandolera una moderna carabina de repetición.

Monjas y religiosas pasean tres veces las santas imágines en torno del templo. La juventud y los devotos besan los pies de los iconos. El emperador da el ejemplo.

La ceremonia principal consiste en el baño que en ríos y torrentes toma el pueblo etíope.

Después de la bendición de las aguas y de que los sacerdotes arrojan a la linfa puñados de flores, los jóvenes se precipitan desnudos y renuevan de esta suerte la ceremonia bautismal.

El emperador suele presidir las sagradas abluciones, después de haber honrado con su presencia uno de aquellos formidables festines que se prolongan desde el amanecer hasta la puesta del sol, y en los cuales toman asiento 4 o cinco mil soldados.

El banquete se sirve a bordo de una gigantesca almadía decorada en cerámica, y que se llama "aderach". Tapices de colores cubren las mesas de junco, que semejan guirnaldas de exóticas flores.

Una fanfarria de instrumentos de madera, los "malekat", delgados como las trompetas de Aída, anuncia la entrada de los convidados. El emperador toma asiento en el centro de un estrado y es servido por criados que le pasan los manjares en actitudes hieráticas. Su porte denuncia interior recogimiento: esta ceremonia le recuerda la última cena y que comulga con su ejército, a fin de mantener vivo entre sus soldados el respeto debido a la fiesta de Navidad; por tres veces consecutivas, durante el festín, el majestuoso Negus se cubre con la simbólica y pesada corona imperial. Y se diría entonces el hijo de Melchor, el Mago de rostro de ébano que ofrenda el incienso y la mirra ante la cuna del niño Dios.

MI RETABLO DE NAVIDAD

POR JOSE ENRIQUE RODO

De toda la pintoresca variedad del Nacimiento vistoso, con el dividuo Infante, la Madre doncella, el Esposo plácido, las mansas bestias del pesebre, no venía a mí más dulce embeleso ni sugestión más tenaz, que los que traía en sí esta idea inefable: "Dios, en aquel día, era niño..." Niño en el cielo, niño de verdad, cómo lo representaba la figura. Mientras yo contemplaba el inocente simulacro, un celeste niño gobernaba el mundo, oía las plegarias de los hombres, distribuía entre ellos mercedes y castigos. ¿Cuándo la idea del Dios humanado, del Dios hecho hombre por extremo de amor, pudo mover en corazón de hombre tan dulce derretimiento de gratitud mezclado a la altivez de tamaña semejanza, como en el corazón de un niño la idea del Dios hecho niño?

Hoy, que convierto en materia de análisis los poemas de mi candor,—el hombre es el crítico, el niño es el poeta,—se me ocurre pensar cuán apetecible sería que Dios fuese niño una vez al año. En la "política de Dios" hay, sin duda, inexcrutables razones, arcanos planes, propósitos altísimos, a los que se debe que su intervención en las cosas del mundo se reserve y oculte con frecuencia, y que su justicia, mirada desde este valle oscuro, parezca morosa e inactivo su amor. El día del Dios-niño, toda esa prudencia de Dios desaparecería. Al Dios sabio y político sucedería el Dios sencillo y candoroso, cuya omnipotencia obraría de inmediato, en cabal ejecución de su bondad. En ese día de gloria no habría inmerecido dolor que no tuviese su consuelo, ni puro ensueño que no se realizase, ni milagro reparador que se pidiera en vano, ni iniquidad que persistiera, ni guerra que durara. A ese día remitiríamos todos la Esperanza, y el mayor mal tendría un plazo tan breve que lo sobrellevaríamos sin pena. ¡Oh, cuán bella cosa sería que Dios fuese niño una vez al año, y que éste fuera el bien que anunciasen las campanas de Navidad!...

Pero no... Ahora toman otro sesgo mis filosofías del recuerdo del Niño-Dios. Antes que lamentarse de por qué Dios no sea niño de veras durante un día del año, acaso es preferible pensar que Dios es niño siempre, que es niño "todavía". Cabe pensar así y ser grave filósofo. El Dios en formación, el Dios "in fieri" en el virtual desenvolvimiento del mundo o en la conciencia ascendente de la humanidad, es pensamiento que ha estado en cabezas de sabios. ¿Y hemos de considerarla la peor, ni la más desoladora, de las soluciones del Enigma?...

Niño-Dios de mi retablo de Navidad! Tú pueden ser un símbolo en que todos nos reconciliemos. Tal vez el Dios de la verdad es como tú. Si a veces parece que está lejos o que no se cura de su obra, es porque es niño y débil. Ya tendrá la plenitud de la conciencia, y de la sabiduría, y del poder, y entonces se patentizará a los ojos del mundo por la presentánea sanción de la justicia y la triunfal eficiencia del amor.

Entre tanto, duerme en la cuna. Hermanos míos: no hagamos ruido de discordia; no hagamos ruido de vanidad, ni de feria, ni de orgía. Respetemos el sueño del Dios-niño que duerme y que mañana será grande. ¡Mezamos todos en recogimiento y silencio, para el porvenir de los hombres, la cuna de Dios!

J. E. R.

EL TEMOR DE SER SEPULTADO VIVO

La ciencia no tiene hasta ahora un método infalible y fácil de practicar para poder asegurar que ha ocurrido la muerte. — Diversos medios que se han empleado, tanto para cerciorarse del fallecimiento, como para procurar el inmediato auxilio a la persona sepultada viva

El temor de ser enterrado vivo ha atormentado a los hombres desde los tiempos más remotos; y, una y otra vez, la apertura de tumbas y ataúdes ha revelado de una manera evidente que las personas sepultadas habían vuelto a la vida y a la conciencia de sí mismas en sus sepulcros. En realidad, muchos han dejado ordenado en sus testamentos que se les abrieran las venas para estar seguros de no despertar nuevamente en la sepultura. Otros, tal vez más apegados a la vida, han dispuesto que se tomen las medidas necesarias para mantener el supuesto cadáver en observación, hasta tener la absoluta seguridad de la muerte.

Un hecho en verdad extraño, es el de que la ciencia, a pesar de todas sus investigaciones, no haya sido hasta ahora capaz de proporcionar un método cierto y practicable para determinar positivamente que la muerte ha ocurrido. Muchos medios, como el de aplicar una llama a los dedos, para ver la ampolla que se forma, la inyección de fluorescina en las venas, con lo cual se obtiene un tinte amarillo en el rostro, en caso de que quede la más débil circulación de la sangre, y en fin, varios otros medios han sido propuestos, pero ninguno de ellos ha sido satisfactorio y positivo.

No hace mucho, los hombres de ciencia han procurado llegar, por decirlo así, al fondo de la cuestión, examinando los conocidos fenómenos de suspensión de la animación entre los seres del mundo animal, en la esperanza de encontrar hechos más definidos con respecto a la muerte.

Desde antiguo es sabido que muchos peces y reptiles pueden encontrarse rígidos dentro de un trozo de hielo, y sin embargo, volver a la plena vida y actividad. Todo el mundo sabe que los osos y otros animales pasan durmiendo el largo y crudo Invierno, para después despertar a una nueva actividad.

El profesor Carrel ha hecho también muy interesantes experimentos en su laboratorio, para demostrar que se pueden mantener vivos ciertos tejidos, largo tiempo después que lo restante del cuerpo ha entrado en franca descomposición.

Ciertas personas han sido sepultadas vivas, ya que el corazón accionaba en su mínimum cuando han sido puestas en el ataúd. Algunas han revivido en el sepulcro. En los tiempos de epidemias, esto ha ocurrido con mayor frecuencia.

Tal vez el último caso conocido de una persona que haya corrido el riesgo de ser sepultada viva, ha sido el de Anna Held, una conocida artista francesa. Su hija, que velaba al lado del lecho, notó que Anna había dejado de respirar. Se llamó al médico, quien aseguró que se había producido la muerte. Se dió la respectiva información a los amigos y a la prensa, y se hicieron los preparativos necesarios para la sepultación.

Algunas horas más tarde, se notó un cambio en el aspecto de Anna Held. Hubo un pequeño movimiento del pecho, y pronto se restableció la respiración. Apresuradamente se llamó de nuevo al médico, y éste intentó los medios convenientes para volver a la vida a la enferma. Pero después de heróicos esfuerzos, Anna volvió a caer en la muerte.

Hay un caso de una persona, por lo menos ,que puede decir que ha vuelto a la vida. Es Mrs, Walter W. Ackers, de Los Angeles, California, Estados Unidos. Mientras que le hacía una operación, el médico se dió cuenta de la muerte de la operada. Entonces, aprovechándose de la abertura hecha, llevó la mano hasta el corazón, procurando una pulsación artificial, mientras que su ayudante hacía lo mismo con la respiración. Al cabo de diez minutos, el corazón comenzó a latir, se reanudó la respiración y la enferma gradualmente volvió a la vida.

Para el común de las personas, nada hay más fácil que conocer si un individuo está vivo o muerto. 'Si respira, si el corazón funciona, dice el vulgo, está vivo". Pero es muy distinta la realidad. Y de allí es que se hayan buscado tantos medios para procurar el inmediato auxilio a aquel que, después de declarado muerto, vuelve a la vida. Uno de esos medios es el que ilustra nuestro grabado. Si el cuerpo tiene algún movimiento, por pequeño que sea, se levanta el brazo del semáforo; y, por medio de un teléfono, el sepultado puede ponerse en comunicación con el mundo exterior.

¿THE MONARCH?
TE MONARCH es el Rey de los CIGARRILLOS HABANOS
$ 1.20

DEUDORES

Avisamos a nuestros deudores, que si hasta el 31 de Diciembre del corriente año, no han pasado a cancelar sus deudas, tomaremos las medidas más enérgicas y eficaces, con el fin de salvaguardiar nuestros intereses.

A. & R. FALABELLA
AHUMADA ESQ. MONEDA

¡¡NEUMATICOS!!

Recordamos a nuestros clientes que sólo faltan 5 días para que termine la colosal realización de los afamados
NEUMATICOS "FIRESTONE CORD", CAMARAS Y LLANTAS SOLIDAS

Aún nos quedan en existencia algunos neumáticos "KELLYSPRINGFIELD", que liquidamos a precios irrisorios.
No demore sus compras.

GIBBS & Cº

VALPARAISO SANTIAGO CONCEPCION
Catedral No. 1037
AGENCIAS EN TODO EL PAIS

PARA PASCUA Y AÑO NUEVO

LA GOLETA

es el establecimiento donde Ud. encontrará cuanto desee en cosas apetitosas para celebrar estas fiestas en forma práctica.
Completo surtido en pescados y mariscos de todas clases, crudos y preparados.
Canastillos surtidos con mercaderías apropiadas para regalos.
TURRONES Y PAN DE PASCUA ESPECIALES
Gran existencia en conservas y licores de todas clases.
Si quiere Ud. comer fuera de su casa acuda hoy y mañana con su familia a la
SECCION RESTAURANT "LA GOLETA"
donde encontrará la carta más extensa de preparados apetitosos que puede suponer para celebrar estas fiestas.
Hoy compre nuestras empanadas de aves y pescado y el exquisito pastel de choclo. Verdadera especialidad de la casa.

Plato del día: Puchero a la Española
Si necesita un encargo, acuda a esta casa.
AGUSTINAS 1036 =:= TELEFONO 1972

LA NACION

Santiago, Diciembre 25 de 1922

LOS MEDIOS NATURALES EN LA REGULARIZACION DE LA ECONOMIA NACIONAL Y EN LAS FINANZAS PUBLICAS

Ha entrado a ocupar la cartera de Hacienda el senador señor Ricardo Valdés, cuyas ideas acerca de nuestro problema financiero nos son ya conocidas por sus discursos pronunciados desde su asiento del Senado.

En general, puede decirse que el honorable señor Valdés es partidario de los medios económicos naturales.

Así, por ejemplo, y en compañía nuestra, le correspondió combatir una anterior idea del Gobierno tendiente a la creación de un Banco de Emisión, o Banco Central, cuyo resultado inmediato habría sido el llenar los déficits fiscales con emisiones de papel moneda. Se presentaron apariencias engañosas para favorecer la idea del Banco Central. Se dijo que más valía el empréstito interno, en forma de emisión, que un empréstito externo que absorbía el pago de intereses en favor de los banqueros extranjeros. Ello es cierto, desgraciadamente. Y decimos desgraciadamente, por cuanto este mismo argumento ha sido empleado cada vez que un Gobierno se lanzaba en la pendiente del papel moneda. Lógicamente, la depreciación final de la moneda, producida por el exceso de emisiones, ha venido a empobrecer a la Nación en mucho más que el pago del más pesado de los empréstitos.

Tenemos el ejemplo reciente de Alemania. Como lo hemos advertido en otras ocasiones (aspecto económico de la guerra europea), Alemania costeó la guerra principalmente con emisiones de papel. En la misma forma ha tratado de cumplir el Tratado de Versailles. Así, después del Tratado, Alemania ha entregado 415 millones de libras, de los cuales sólo 107 millones en dinero, y el resto en navíos, carbón, propiedades del Estado en los territorios perdidos, y materias primas diversas. Ahora bien, para un pago de 100 millones de libras, Alemania ha aumentado su circulación de billetes del Reichsbank en 300 mil millones de marcos. No se podría, pues, culpar sólo al peso de las reparaciones la depreciación del marco. Es el defecto de una mala política financiera, iniciada ya en el curso de la guerra, lo que ha llevado a la Alemania a una situación que, por grave que lo sea, resulta consecuencia lógica de un efecto que nunca se ha dejado de producir en cualquier país que se haya lanzado en la pendiente de las emisiones fiduciarias.

El haber creado entre nosotros un Banco de Emisión—con bases parecidas a la del Reichsbank de Alemania (30 o|o de oro como garantía del papel emitido)—habría traído, aparte de pequeñas ventajas, inconvenientes graves. Por una parte se tenía la seguridad de llenar con emisión fiduciaria el último déficit de 150 millones en la Hacienda Pública. El procedimiento, bastante fácil, habría restado toda urgencia al despacho de las leyes tributarias en proyecto y habría hecho más ilusorias todavía las economías del presupuesto fiscal. El procedimiento de los "avances" del Banco al tesoro del Estado habría terminado, como en Francia, por crear una nueva deuda flotante traducida en una mayor cantidad de circulante fiduciario. Así, un sistema de regulación del circulante y del cambio, que la práctica ha demostrado como eficiente en épocas normales y dentro de límites relativamente estrechos dentro del poder emisor de los Bancos, se convierte en época de crisis, y en manos del Gobierno, en un elemento siempre fácil y oportuno de crear recursos extraordinarios al Estado. Y, lógicamente, a la mayor facilidad de los recursos corresponde siempre la mayor largueza en los gastos públicos.

Estos medios económicos más o menos "artificiales" han encontrado siempre una oposición tenaz en el honorable señor Valdés. El actual Ministro de Hacienda ha sido siempre partidario de los medios naturales de regulación de las finanzas. Esos medios son, para el país, exportar y producir más e importar y consumir menos; para la Hacienda Pública, gastar menos y obtener más.

No será fácil, en un país que se encuentra desde hace años afectado por una doble crisis de la producción y las finanzas, entrar de lleno al restablecimiento económico por esos simples medios naturales. No debe olvidarse el efecto de causas externas e internas que, también "naturalmente", suelen obrar en contra de la economía nacional. Crisis semejantes afectan a los principales países consumidores de los productos nuestros. Y, aplicando ellos a su vez, el principio natural del "máximum de producción y mínimum de consumo", establecen tarifas aduaneras para limitar la importación y facilitan a la vez la exportación de los productos propios. Así llegamos a un caso que, como el del salitre y del carbón, llega a establecer una situación inversa a la que correspondería a las causas naturales: por una parte, producimos salitre y no lo podemos exportar; por otra, producimos carbón y provocamos importaciones de carbón.

Las cuestiones económicas no resultan, pues, de la sencillez con que las exponen unos cuantos principios generales. Los principios subsisten, es cierto, y ellos deben orientar una acción determinada de Gobierno. Lo complicado es establecer los medios para poder realizarlos. Producir más significa desarrollar la economía nacional, crear medios de transporte y, principalmente, crear mercados. El crear los mercados sea, tal vez, la parte más complicada de la economía de un país, ya que ello significa, en general, contrariar o perjudicar la economía de los demás países. A menudo la creación de los mercados sólo puede efectuarse por medio de una reducción de los precios de costo y en esto—como lo hacía Alemania antes de la guerra—se puede llegar hasta medios como el "dumping", que consiste en vender en los países en que se trata de crear los mercados a un precio menor que el de costo en el país de origen del producto.

Entrando a las realidades nuestras, el principio de "producir más" se traduce en Chile por el hecho de "producir más salitre". Pero interviene aquí la cuestión del mercado y de los precios.

La cuestión de la Hacienda Pública se reduce igualmente a una simple cuestión de exportaciones de salitre. Si mañana se pudiese contar con la exportación salitrera del año 18, por ejemplo, mañana mismo se dejaría de hablar de la Hacienda Pública. Pero, mientras ello no suceda— y quién sabe si no vuelva a suceder—el doble problema económico y financiero habrá de mantenerse. Aumentar la producción y equilibrar el presupuesto con entradas ordinarias, y reducir la importación y disminuir los gastos públicos, son principios que nunca podrán constituir lo que se llama un programa de Gobierno. Un verdadero programa de Gobierno sería el señalar "los medios actualmente posibles" para realizar siquiera en parte esos principios.

ALQUILO
LOS PROPIETARIOS NO PAGAN COMISION
EJERCITO—Espléndida casa en bajos sin altos. Ocho dormitorios, salón, antesala, escritorio, comedor, gran hall, despensa, dos piezas de baño, repostero, tres piezas servidumbre, dos patios, teléfono, parquet en casi todas las piezas. Luz eléctrica y gas. Canon: $ 1,200.
CARMEN. — Próxima a la Alameda.—Buena casa en altos, en perfecto estado de conservación y aseo. Consta de seis dormitorios, salón, comedor, antesala, escritorio, hall, pieza de baño, pieza de servidumbre, patio y gallinero, luz eléctrica. Canon: $ 600.
ECHAURREN. — Situación central, buena casa en bajos en perfecto estado de conservación y aseo. Consta de cinco dormitorios, salón, comedor, escritorio, despensa, pieza de baño, piezas de servicio, dos patios, jardín, luz eléctrica y gas. Canon: $ 600.
Carlos Ossandón B.
168 — BANDERA — 168
Horas de oficina: de 9 A. M. a 12 M., y de 2 a 5 P. M.

Midi
EL MEJOR HOTEL, recién establecido. Servicio primer orden, para familias y pasajeros. Confort en todos los departamentos. Cocina a la altura de los mejores hoteles. Comida $ 2.50 cubierto. Se reciben pensionistas.
ESPLENDIDO SERVICIO DE BAÑOS
PUENTE 731 :— TELEF. 3994.
35-D.

EXTENSO SITIO
En FRANKLIN esquina de Santa Elena, con desvío de los Ferrocarriles del Estado, SE VENDE.
AGUSTINAS 1042

MUEBLES - CATRES
COLCHONES Y SOMMIERS
A precios convenientes podrá adquirir en la FABRICA (Copiapó 333, al llegar a Maestranza) y en el
DEPOSITO CENTRAL (Ahumada 28)
Ventas por Mayor y Menor — Por cantidades descuentos especiales — Embalajes esmerados para provincias.
En.-1.o

PROPIEDADES
$ 50,000.— Av. La Paz. Construcción moderna de dos pisos, compuesta de tres casas independientes, con toda clase de comodidades. Debe $ 20,000 caja. Al contado $ 8,000. Resto grandes facilidades.
$ 39,000.— Calle Rosas, antes de Brasil. 700 metros de superficie, construcción antigua que produce $ 4,200. La Caja avalúa el terreno sólo en $ 40,000.
$ 58,000.— Cartagena a la entrada de Playa Grande, 20x100 metros. Elegante construcción de 3 pisos con 12 habitaciones, luz eléctrica, agua potable y alcantarillado. Está rodeado de jardines. Se vende amoblado. Al contado $ 15,000.
$ 12,000.— Av. Macul, a la entrada 20.40x52 metros. Sitio. Al contado $ 4,000.
$ 7,000.— Casa de un piso, fachada de ladrillos compuesta de 4 piezas, cocina, W. C. y patio embaldosado. Al contado $ 3,500.
$ 200,000.— Bandera. 400 metros edificio sólido y moderno, compuesto de almacenes y casa. Produce 24,000 pesos anuales. Al contado $ 40,000, resto a cuatro años.
ENRIQUE ROZAS ARIZTIA.—ARTURO PEREZ RIESCO
AGUSTINAS 1122
25-D.

DESDE ESCOCIA

por Tomás de la Barra

III

Glasgow y sus 113 regidores. — El desarrollo de los servicios municipales. — Bibliotecas públicas. — El alumbrado. — La policía "de las costumbres"

Quiero hablar ahora sobre los servicios municipales de Glasgow, tema que puede parecer pueril a algunos espíritus superficiales, pero que ha de ser de sumo interés, estoy seguro, para los que tienen cariño por su ciudad y por el buen nombre de su propio país.

Glasgow, la segunda ciudad del Gran Imperio Británico, tiene servicios municipales admirables, comenzando por su servicio de tranvías eléctricos, que es, según los entendidos, el mejor del mundo. En Glasgow están demás los carruajes.

La Municipalidad, presidida y dirigida por el **Lord Provost**, que a la vez es Teniente General del Rey, tiene a su cargo todos los servicios públicos de transporte, policía, mercados, alumbrado eléctrico y de gas, tranvías, aseo, agua potable, teléfono y hasta navegación.

Lo más sorprendente de todo para nosotros los latinos, es que las empresas propiamente industriales de la Municipalidad de Glasgow, lejos de dejar pérdidas, producen ganancias de alguna consideración, que son hábilmente aprovechadas en proporcionar canchas de sports o parques de recreo para el pueblo trabajador, alejando así a éste de su más grande enemigo: el **whisky**.

La ciudad de Glasgow posee, costeados y mantenidos por la Municipalidad mediante sus actividades industriales, 31 grandes parques, 90 espacios abiertos con árboles para juegos de niños, con columpios, argollas, etc.; 40 canchas de bolas, 5 canchas de golf, 50 de tennis, 80 de foot-ball, 20 de cricket, etc.

Tiene, además, fundos apartados, en los que se cultivan verduras o se multiplican aves de corral, y a la vez sirven de recreo de campo a los obreros de la ciudad.

En los parques, además de los juegos para los niños, cada uno tiene un kiosko en el que se dan conciertos populares gratuitos, en los cuales sólo pagan unos peniques los que desean estar sentados confortablemente. Los conciertos son tan variados como entretenidos. Hay en esos mismos parques, jardines de invierno provistos de buenas estufas, y kioskos especiales para los viejos. Estos últimos tienen el nombre peculiar de **Parlamentos**, porque allí se leen los diarios en alta voz y los ancianos discuten los asuntos de interés general con el mismo calor y espíritu público que en un parlamento británico. Así se combate eficazmente el alcoholismo, que en el país del whisky ha sido reducido a su más mínima expresión.

El número de municipales es de 113, y todos ellos trabajan con igual entusiasmo por el bien de la ciudad, aún cuando representan diferentes tendencias políticas y sociales. Como aquí no existe, por suerte, la gangrena venenosa **de la venta de conciencias**, los representantes populares tienen que trabajar por el bien público para asegurar su reelección.

Además, para juzgar equitativamente la obra de las autoridades municipales de Glasgow, hay que tomar en cuenta que los habitantes de la ciudad, un millón doscientos mil, pagan 59 chelines un penique por cabeza o sea 70 pesos chilenos. Esto, aparte del impuesto local que se llama **Parish church**, que ha sustituído al antiguo y famoso impuesto local **Poor-rates**, que representa otros 50 a 60 pesos por cabeza, y que está destinado a fines especiales de beneficencia, y de los fuertes impuestos fiscales (**income-tax**.)

El departamento general corre a cargo de las finanzas: almacenes, empréstitos, impuestos y otras materias no comprendidas en las otras secciones. Los edificios municipales, las bibliotecas y sección de animales enfermos, aún cuando están a cargo de comitees separados, están también comprendidos en este Departamento.

La Municipalidad puede crear los departamentos o secciones que estime necesarios, y que por ahora son nueve, a saber: asuntos generales, policía, parques, mercados, agua potable, gas, electricidad, tranvías y mejoramiento de servicios.

La deuda de la Municipalidad de Glasgow, hasta el 31 de Mayo de 1921, ascendía a la suma de £ 18.175,383.17.6.

Durante algún tiempo esta deuda llegó a treinta millones, pero ha sido reducida con relativa facilidad durante administraciones económicas y prudentes.

La Municipalidad gasta anualmente sumas enormes en dar gratuitamente leche a las guaguas de madres pobres y alimentos, ropas y libros a los niños pobres de las escuelas.

La Casa Consistorial, un palacio digno de ser visitado por todos los turistas, famoso por sus escalas y galerías de mármol, rosado, con una sala de banquetes o de honor (**banquecting hall**) magníficamente decorada, costó primitivamente 560 mil libras esterlinas; pero posteriormente se ha ensanchado mucho con un costo de más de 300 mil libras. Hoy costará un millón y medio de libras.

La primera biblioteca digna de tal nombre que tuvo la ciudad, se debió a la munificencia del señor Esteban Mitchell y hasta ahora lleva su nombre. Es un magnífico edificio que ocupa una gran manzana central, cuyo costo pasó de las cien mil libras y que contiene 300 mil volúmenes. Otras bibliotecas obsequiadas a la Municipalidad, como las Sterling, Jeffrey, Elder, Cooper y Campbell, llevan hasta hoy el nombre de los donantes.

La Municipalidad ha instalado también en parte muy céntrica una buena biblioteca comercial, en la cual pueden aprovecharse los hombres de negocios de toda clase de informaciones frescas, interesantes y seguras.

Un comité especial está encargado de cooperar en las secciones técnicas de las bibliotecas públicas y relacionarlas con la labor de las bibliotecas profesionales y las de diversas sociedades privadas diseminadas en la ciudad. Este comité organiza la formación ordenada de clasificación y catalogación común, tanto de las bibliotecas públicas como de las privadas. A esto se agrega el trabajo de otras diecisiete bibliotecas populares en los diferentes distritos, en las cuales hay más de medio millón de libros y dos mil periódicos a la disposición del público lector. El filántropo Andrés Carnegie, entre muchos otros, ha obsequiado el solo ciento veinte mil libras para el fomento de estas bibliotecas. Glasgow contribuye, por su parte, con tres peniques por cabeza al sostenimiento de las bibliotecas. Durante el año último, seis millones y medio de personas visitaron las bibliotecas y más de dos millones y medio de libros fueron consultados por el público.

La policía de Glasgow, que consta de 2,247 hombres, 116 detectives y 20 mujeres para la policía especial de las costumbres, tiene un jefe-constable y dos sub-jefes. Está compuesta de once divisiones, cada una a cargo de un superintendente, y allí funcionan once Cortes de Justicia de menor cuantía, tanto civiles como criminales, cada una a cargo de un concejal, que se turna diariamente. Hay, además, veintiseis estaciones de policía.

El servicio de alumbrado público es el más antiguo de la ciudad y no sólo comprende el alumbrado de las calles, sino también el de las casas privadas. Tiene un cuerpo especial para encender y apagar las luces de las escaleras y pasillos de los **flats** o departamentos, en los cuales viven muchos miles de familias.

Después del aceite y la parafina, la primera lámpara de gas que se encendió en las calles, lo fué en 1817. La electricidad fué introducida en 1893 y en el año siguiente el gas incandescente. Las calles de la ciudad tienen hoy 27,366 lámparas y grandes focos y la distancia entre una y otra varía entre 25 y 60 yardas, según el barrio. Además, hay cerca de cien mil lámparas en las escaleras y pasadizos de los flats.

T. DE LA BARRA.

FUNDO Y MOLINO
CON LAS MAQUINARIAS MAS MODERNAS
ENTRE LLAY-LLAY Y VALPARAISO
Vendo en ventajosas condiciones
COMPRO EN GRANEROS
FUNDO REGADO, HASTA DE $ 800,000
PARA ESTABLECER GRAN INDUSTRIA
PAGANDO $ 200,000 AL CONTADO, RESTO TRES AÑOS
SECCION FUNDOS
ALEJANDRO GREENE CRUZAT
ALEJANDRO GREENE VALVERDE
TEATINOS 56 - CASILLA 3722

LA ESCUELA DE MEDICINA DE RIO DE JANEIRO

Un ejemplo para nuestra Universidad

Frente a frente de la Playa Roja, (Praia Vermelha) se alza el hermoso edificio blanco de la Escuela de Medicina de Río de Janeiro.

Ese edificio, cuyo diseño reproducimos, es una parte del conjunto. Este constará de 3 cuerpos, un pabellón al centro, y otro edificio igual al construido, en la otra ala del terreno.

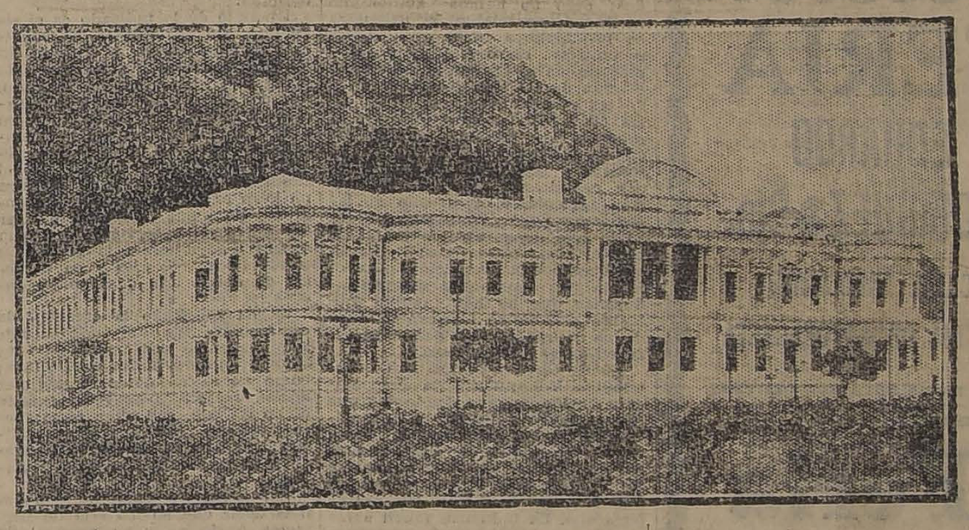

En Río hay una preciosa avenida, la de Osvaldo Cruz, nombre escogido, por ser el del médico famoso que contribuyó a la higienización total de aquella ciudad, y a la destrucción de los gérmenes mortíferos de la fiebre amarilla, y sus congéneres. Esa avenida llamábase antes Ligacao (Ligazón) y y no Ligacao. (Legación), error en que muchos incurren por la semejanza de nombre, y por estar allí la Legación de Chile. La avenida Ligacao **ligaba**, las playas nuevas de Russel, Flamengo, con la ensenada de Botafogo, obra hermosa de estética y aireación de la ciudad, como pocas en el mundo.

Río de Janeiro es hoy día, una ciudad limpia, como ninguna otra, sana, llena de luz y de alegría.

Su agua potable viene de la Montaña, y es exactamente igual a la de Santiago, por su pureza y buen gusto.

Visitamos aquella Escuela, guiados del propósito de ver de cerca el grado de adelanto de aquel ramo de la Universidad, y el doctor Magalhaes, que tiene a su cargo algunos laboratorios, nos mostró, en compañía de sus alumnos, cuánto allí podía verse, en aquellas salas llenas de luz, y en aquellos patios llenos de flores y de árboles de poco crecimiento, y de gran follaje, y nos ilustró, con sus explicaciones, sobre la marcha futura de la Escuela.

En el pabellón, cuyo diseño damos, están las salas de clases, laboratorios de histología, y gabinetes de micro-fotografía modernos, la cocina y un elegante comedor para el almuerzo de los alumnos, que no deseen regresar a sus casas.

El segundo cuerpo del edificio en construcción estará destinado casi exclusivamente a los laboratorios y sus anexos, y a las experimentaciones científicas. El tercero será el Pabellón de Anatomía.

Habrá campo para ejercicios atléticos, y al frente a unos cien metros de distancia, está la gran piscina natural, hecha en el mar por el Gobierno para natación y juegos de mar, con aparatos desconocidos aún en Chile.

No queremos establecer comparaciones, que resultan odiosas; pero la Escuela de Río estará, según el anhelo de los gobernantes de Brasil, a la altura de las mejores del mundo.

Ahora bien, y si miramos dentro de nuestro país, tenemos que dejar constancia que nuestra Escuela de Medicina tiene fama de muy buena, en el concepto, sobre todo, sur-americano, y si es así, no podemos olvidar que hay el deber de insistir en que esa fama no decaiga y en que no se estagne el progreso de la Escuela ni el de la Universidad.

La opinión pública, la juventud que estudia, piden la reforma universitaria, y hay que concederla cuanto antes sea posible, convencidos como estamos todos de la necesidad de esa reforma.

Se ha opuesto a esa aspiración nacional el argumento de la falta de dinero.

Contestamos: créese un impuesto en favor de la Universidad, igual al impuesto que existe en Brasil, llamado "Imposto da Sahida", esto es un impuesto a toda persona por la salida del país al extranjero. En Brasil es de treinta mil reis ($ 30). ¡Es un impuesto liviano, insensible!

De ese impuesto podría participar también la Universidad de Concepción, que bien merecido lo tiene, por la labor cultural que ha realizado, debido casi sólo a la iniciativa individual.

Cuando estuvimos en Buenos Aires, el mes pasado, pudimos imponernos de un proyecto que despachó favorablemente la Comisión de Presupuestos de la Universidad, en el sentido de poner un nuevo impuesto a las herencias, independiente del establecido en la ley N.o 11,093, en favor de la Universidad. El impuesto se acreditará por depósito en el Banco de la Nación en la cuenta "Instrumental universitario", y se destinará al exclusivo objeto de adquirir o reparar el instrumental docente y adquisición de material de enseñanza e investigación científica docente.

Citamos este caso como un ejemplo de lo que en Argentina se piensa hacer.

ANTONIO IBAR.

LIBROS
RECIBIDOS EN NUESTRA SECCION LIBRERIA 2.o PISO
Sergio Voronoff.—Vivir: estudio de los medios para levantar y prolongar la vida.
Abel Hermant.—El carro del Estado.
José Frances. — Miéntras el mundo rueda: giosario sentimental.
E. Pardo Bazán.—Cuentos de Tierra: obra póstuma.
Guerra Junqueiro. — Obras completas.
A. Blest Gana.—Los trasplantados.
A. Blest Gana.—Gladys Fairfield.
A. Blest Gana.—Durante la Reconquista.
A. Blest Gana.—El loco estero.
A. Blest Gana.—La Aritmética en el amor.
A. Blest Gana.—La Fascinación.
A. Blest Gana.—El pago de las deudas.
A. Blest Gana.—El primer amor.
José Enrique Rodó.—El mirador de Próspero.
Raúl Brandao.—Los pobres.
Georges Lecomte. — Clemenceau.
Voronoff.—Rejuvenecer.
GATH & CHAVES

INDUSTRIA
Productiva industria de un producto de venta muy fácil, ofrecemos en $ 12,000.
Puede producir fácilmente $ 1,000 mensuales mínimum.
También se permutaría por casa.
ENRIQUE ROZAS ARIZTIA. — ARTUO PEREZ RIESCO
25-D.

MUEBLERIA "SAN ANTONIO"
Realiza, por cambio de local, toda su existencia en MUEBLES de: comedor, dormitorio, salón, escritorio, etc.; un saldo de catres de bronce más barato que en la fábrica. Una vez consultados los precios de todas las mueblerías, consulten los nuestros y se convencerán.
SAN ANTONIO 62

Casa Importante
necesita BUENOS VENDEDORES para Departamento de Pedidos Directos.
Es del todo necesario tener recomendaciones de primer orden y bastante experiencia.
Dirigirse por escrito a
C. H. - Casilla 2310
26-D.

ASCENSORES ELECTRICOS SUIZOS
"SCHINDLER"
Lo más perfecto, seguro y económico. Pidan presupuestos a sus representantes.
OFICINA LUIS HARNECKER
BANDERA 70, 2.o PISO—CASILLA 2786—TELEFONO 2651
11-D.

LOS VINOS
CORREA ERRAZURIZ
DE LA "VIÑA LONTUE"
SON HOY DIA LOS VINOS DE MARCA QUE MAS SE VENDEN EN EL PAIS
Pídanse en todo establecimiento de primer orden y en el
DEPOSITO, DELICIAS 428 - TELEFONO 557

AGRICULTURA

ESTADO DE LA AGRICULTURA

De la zona Norte no hemos tenido noticias durante esta quincena.

El tiempo en la zona Central y en el Sur se ha mostrado bueno y caluroso, a tal extremo que se le considera perjudicial para los cereales, chacras y pastos, a causa de que [illegible] para los cultivos.

Los trigos y demás cereales se presentan buenos en la generalidad del país, con las observaciones que indicaremos. El polvillo colorado que se temió tomara gran desarrollo en algunas provincias del Centro, no ha [illegible] pagando y los perjuicios que alcanzará a causar, son sin mayor importancia. Los trigos de los departamentos de Angol y Traiguén han sufrido por la falta de lluvias, en especial los sembrados en terrenos altos. Este exceso de calor que se ha notado últimamente, ha apresurado la madurez y en algunas localidades de la 5.a zona, ya se está trillando, lo que normalmente no se hace en esta época. Los demás cereales se presentan muy buenos.

Con respecto a las chacras ha habido atraso en su desarrollo a causa de lo tardía de la siembre, por ser la Primavera tan fresca. Se observa el desarrollo del "polvillo" en los papales del Centro del país y atraso en las chacras del Sur a causa de la falta de lluvias y exceso de calor.

En los árboles frutales y en las viñas no hay novedades especiales que anotar.

Los ganados de engorda están en buen estado; pero del Bío-Bío al Sur, se están secando los pastos y esto puede tener malas consecuencias.

Se observa algo de carbunclo y poco de fiebre aftosa en la región Central.

Si no persisten las condiciones de sequedad en la región Sur, puede considerarse que el año agrícola es bueno por sus resultados.

R. O. G.

¿Dónde puede Comprarse
más barato, camisas, calzoncillos, pantalones, ternos de ropa, trajecitos niño, polleras para señoras, guarda-polvos de caballeros, y en general toda clase de ropa para obreros y trabajadores?
En la Fábrica:
EL MORR ODE ARICA
SAN PABLO 1660
NOTA.— 10 o|o descuento desde 3 prendas.
N|O

VACUNAS
CONTRA EL CARBUNCLO
Impóngase de los precios y resultados de las preparadas en el
INSTITUTO BIOLOGICO
— DE LA —
SOCIEDAD NACIONAL DE AGRICULTURA
SAN FRANCISCO 2291 :-: TELEFONO 58, SAN MIGUEL
NOTA: El dinero que pague por estas vacunas no irá al extranjero, sino que quedará en Chile para desarrollar los servicios del Instituto y servir mejor los intereses de la Agricultura Nacional.

FERIA
EDUARDO
RODRIGUEZ & Cía.
CALLE EXPOSICION
ESQUINA DE ANTOFAGASTA
CARLOS 30, A 2 CUADRAS Y A 8 DE LA ESTACION CENTRAL
TELEF. 126, ESTACION
Gran Feria
El Martes 26 a la 1.30 P. M.
Vendrán:
DE LA HACIENDA "EL NOGAL" (MARRUECOS)
50 VAQUILLAS, DE 3 AÑOS, procedencia lechera, entre ellas 10 muy preñadas.
DE MALLOCO
25 BUEYES DE TRABAJO, muy buen estado.
28 VACAS GORDAS de Matadero.
20 VACAS PARIDAS, de lechería.
10 TORUNOS GORDOS.
DE LA LAGUNA
30 VACAS A MEDIA GORDURA, muy buena clase.
30 VAQUILLAS DURHAM de 2 años, procedencia lechera.
DE PUANGUE
80 NOVILLOS de 2 para 3 años, para engorda.
30 BUEYES DE TRABAJO, muy buen estado.
DE CHAGRES
50 VACAS PREÑADAS, de lechería.
DE SAN JAVIER
38 VACAS PARIDAS, buenas lecheras.
DE SANTA EUGENIA DE LO BOZA
VACAS PREPARADAS PARA ENGORDA.
BUEYES DE TRABAJO.
UN LOTE DE TERNEROS, machos y hembras.
DE OSORNO, LOS LAGOS, FREIRE, TEMUCO, LAUTARO, RENTIRO, TALCA, CURICO Y OTROS PUNTOS:
317 NOVILLOS de 1, 2 y 3 años, gordos, algunos de 400 y 500 kilos, y para engorda.
93 BUEYES, algunos gordos de 700 y 800 kilos, entre ellos para engorda y trabajo.
210 VACAS, de éstas 83 GORDAS DE MATADERO, las demás muy preparadas para engorda.
101 TERNEROS de 8 y 12 meses.
DE PAINE
20 VACAS GORDAS, especiales.
DEL FUNDO "OLIVETO" (TALAGANTE)
BUEYES GORDOS, de 700 kilos; NOVILLOS de 450 y 500 kilos.
20 MULARES, de silla y carga.
VACAS GORDAS, chilenas.
DEL FUNDO SANTA LAURA (SANTA ANA)
UN LOTE DE LECHONES, de meses.
DE LA HACIENDA CAUQUENES (POR ARREO), DEL SEÑOR JOSE TAGLE RUIZ
20 ESPLENDIDOS CABALLOS Y YEGUAS, de silla de patrón, de 4, 5 y 6 años, afamados y muy conocidos por sus grandes cualidades de silla, muy arreglados a la rienda, buena marcha, mansos, sanos garantidos, entre ellos algunos buenos de corrales, hijos de potros y yeguas chilenas.
20 CABALLARES, muy buena clase, mansos de montura, para servicio.
18 POTRONES Y POTRANCAS, todos negros, mestizos de percherón, muy buenos y apropiados para todo trabajo, carretones, etc.
DE DIFERENTES FUNDOS
235 CABALLARES de montura, tiro y servicio.
DE MULCHEN
30 CAPONES, gordos mestizos.
Eduardo Rodríguez & Cía.
NOTA.—Toda clase de facilidades para embarques y arreos. COMISION: 1 por ciento. Servicio especial de coches en Exposición esquina de Alameda. En la Feria hay buffet para almorzar. La Feria asegura ganado en trasporte ferroviario por cuenta de la Compañía de Seguros La Ibero Chilena.

NECESIDAD DE RECURSOS PARA IMPULSAR EL DESARROLLO AGRICOLA DEL PAIS

por Roberto Opazo G.

Necesidades de la agricultura que no pueden satisfacerse. — Situación de recursos dentro del Presupuesto Nacional. — Cómo debe contribuir el Estado a impulsar este desarrollo

Nuestra agricultura se desarrolla lentamente desde la Independencia, y gracias al sólo esfuerzo emprendedor de los hombres de fortuna que introducían algunas mejoras o ensayaban algunos nuevos métodos de trabajo. El Estado en algo contribuyó cooperando a la construcción del Canal de Maipo que regó los terrenos vecinos a la capital. Fuera de esta iniciativa que se efectuó a principios del siglo pasado, no le hemos conocido otra que la iniciativa en la construcción del ferrocarril central y la fundación de la Escuela de Agricultura de Santiago.

El progreso agrícola se inicia con la Exposición de 1875 y la creación del Curso de Agricultura en la Universidad, que fué la base de nuestro actual Instituto Agronómico. Cualquiera que fueran las ideas de ese tiempo, lo que vemos es que los Gobiernos eran muy pobres para preocuparse de otra cosa que la minería, que era lo que daba riqueza al país. Por esta causa no nos preocupamos de construir buenos puertos, buenos caminos y de desarrollar nuestra producción agrícola que sólo estaba representada por la producción del trigo y los ganados, que eran productos de exportación.

Pero, desde 1875, los cambios de esta situación se han proseguido sin descanso y el progreso ha debido imponerse a todas las resistencias opuestas, las que se reflejaban, en parte, en el Gobierno, pues nada práctico se hizo para asegurar el futuro desarrollo agrícola del país, y las pocas medidas que se tomaron, fueron incompletas, como ser la Caja Hipotecaria, construcción de ferrocarriles, enseñanza agrícola, etc. Posteriormente la ley de irrigación cuyas deficiencias son por demás conocidas.

No podemos decir que nuestra agricultura permanece estacionaria; pero sí sostendremos que no ha progresado en forma debida y que ha faltado para ello la iniciativa o la ayuda del Estado. Hemos mejorado nuestros métodos de producción, los rendimientos unitarios, la calidad de los ganados; pero no hemos aumentado en forma apreciable, la extensión de los terrenos que anualmente se cultivan. En cambio hemos impulsado en toda forma la despoblación de los campos, favoreciendo las grandes construcciones en las ciudades, el desarrollo de la minería por capitales extranjeros que nos dejan el sobrante de la riqueza y nos quitan los brazos que necesitamos para la producción agrícola, el desarrollo de las salitreras que consumen tanta gente que debe salir de los campos, el desarrollo de la industria nacional por la protección dada en forma de implantar algunas industrias que no han tenido ambiente económico favorable, fundados en que nuestro país debe ser fabril antes que agrícola.

Todos estos trabajos han contribuído a impulsar la despoblación de los campos, fenómeno que por otra parte se habría producido más tarde, como ocurre en todo el mundo. Pero nuestro país tendrá que ser agrícola antes que fabril, mientras hayan terrenos que trabajar y falten los brazos para ello. La industria fabril necesita de la agricultura y necesita del gran aumento de población para tener base en el consumo de los productos que elabore. Pero sin mercado interno, por falta de población, difícilmente podrá ésta alcanzar una vida próspera si la agricultura no progresa en forma debida.

Desde el año 1903, podemos decir, el Gobierno ha principiado a desarrollar una política agrícola más en armonía con lo que debe ser la situación de la agricultura. En ese año se principió a impulsar la creación de los servicios de Fomento Agrícola y el desarrollo o mejor adaptación de los pocos que existían. El impulso ha seguido; pero está muy lejos aún de marchar a parejas con lo que ha sido este progreso en todos los países del mundo.

Sin embargo, el resultado obtenido por la acción de estos servicios de fomento no puede ser negado, y si algo se ha podido hacer careciéndose toda clase de recursos y elementos, es natural que habría podido hacerse mucho más si no se hubiera dejado de mano las necesidades que se hacían presente.

El desarrollo de los servicios necesarios a la Agricultura, vino tarde, cuando ya el presupuesto estaba demasiado abultado, y así se explica que de poco más de un millón de pesos que era en 1903, haya aumentado en veinte años a menos de dos millones de pesos. Otros servicios menos importantes han tenido un desarrollo mucho mayor.

Sin embargo se han creado impuestos agrícolas sin destinar una parte de ellos a atender las necesidades siempre crecientes de esta riqueza fundamental, y la agricultura queda siempre como pobre de solemnidad dentro del presupuesto nacional que ya alcanza a varios cientos de millones por año.

Con la idea de combatir el alcoholismo se estableció un pequeño impuesto a las viñas y a la producción de alcoholes y cervezas, debiendo destinarse parte importante de dicho impuesto a desarrollar las industrias gravadas.

Se estableció un impuesto fiscal sobre la agricultura, el que produce anualmente cuatro veces más que el anterior y que pronto se duplicará; pero nada dispuso para devolver en medidas de fomento a la agricultura una parte del gravamen establecido.

Si la agricultura no dispone de entradas propias, su desarrollo siempre será pequeño, pues dentro del presupuesto nacional será imposible pensar en consultar las cantidades que se necesitan, para darle el impulso debido.

El Estado no puede negarse a proporcionar a la Agricultura aquellos servicios que le son indispensables para mantener la riqueza, impulsarla, desarrollarla; si esto no se hace, la producción agrícola no podrá seguir al desarrollo que necesita el país y ahogada ante la necesidad de dicho impulso tendrá que irlos formando en forma deficiente para atender las necesidades de unos pocos y si bien ello indica progreso, no es menos cierto que no es progreso en la forma que lo concebimos en la actualidad.

Ejemplo de lo indicado es el siguiente: La agricultura ha solicitado en toda forma la creación de un buen servicio veterinario que proteja la ganadería, ha ofrecido, por medio de Asambleas, la creación de un impuesto que la grave a condición de crear tan indispensable servicio; no habiéndose obtenido lo deseado, se ha fundado el Instituto Biológico, que muestra un gran empuje y espíritu de progreso; pero que no podrá prestar los universales servicios que son necesarios, ya que sólo la Nación puede hacer tal cosa y en carácter de obligatorio cuando sea necesario.

Se ha solicitado la creación de establecimientos seleccionadores de semillas como una necesidad fundamental para nuestra agricultura; como no se ha obtenido, algunas Sociedades agrícolas han iniciado dicho trabajo, con buen éxito; pero tampoco éste podrá generalizarse, porque es función del Estado y no de instituciones particulares.

Sin pecar de exagerados podemos decir que en materia de Servicios Agrícolas y en especial de Fomento, está por hacerse todo en el país, y que sólo poseemos un esquema de una parte importante de tales servicios, el que necesitamos desarrollar, para hacer que su acción eficaz llegue a todas partes y contribuya a desarrollar esta riqueza, que siempre deberá ser la primera, pues sin la producción agrícola el mundo perecerá.

Si la agricultura es la base de la alimentación de la población, es, por consiguiente, la industria fundamental. Imitemos a todos los Gobiernos del mundo que la han impulsado y desarrollado en cuanto les ha sido posible, y hoy hacen toda clase de esfuerzos por mejorarla, en todas sus ramas, como que es la riqueza fundamental de cada país. En esto no hacemos un descubrimiento criollo, sino unirnos al movimiento universal, y es bastante difícil creer que gentes y Gobiernos tan competentes como los de Europa, Estados Unidos y algunos países de Sur-América, estén completamente equivocados en el modo de apreciar estas cosas y que sólo nosotros estemos en la verdad dejando a la agricultura que corra su suerte.

Como ejemplo podemos decir que el Servicio de Propaganda Agrícola se estableció en el país en 1902 con tres funcionarios y hoy día cuenta con doce funcionarios. En Estados Unidos se estableció en 1910 y cuenta en la actualidad con 3,200 funcionarios, fuera de los que prestan sus servicios como funcionarios independientes en cada Estado y que son en número mayor aún.

Estos mismos funcionarios existen en número mucho mayor en todos los países agrícolas. En Italia forman comisiones de tres o más, cada uno de los cuales atiende una de las grandes ramas de la producción, y hacen su propaganda en forma parecida a lo que hacemos en el país. En Francia estos funcionarios son departamentales y hay que tomar en cuenta que cada departamento de nuestro país equivale a cuatre u ocho de los de Francia. Es natural que no desconocemos la diversidad de la situación.

En un próximo artículo indicaremos algunas fuentes de recurso que deben destinarse al fomento de la producción agrícola por medio de la acción del Estado.

R. O. G.

AGUA SACCAVA
TINTURA VEGETAL
para hacer recobrar al CABELLO y a la BARBA su primitivo color.
PARIS - 36 me Rue de La Tour-d'Auvergne
De venta en Santiago: Droguería Francesa y todas buenas casas.

HACENDADOS
El NAPHTO-CARBOL es un producto completamente indispensable en sus haciendas, no sólo para curar la SARNA y GARRAPATA en las ovejas y la fiebre aftosa en los vacunos, sino también para prevenirlo de estas epidemias, curar heridas, etc., etc.
Tenemos en nuestro poder infinidad de certificados que comprueban su bondad, a disposición de los interesados.

CARNERO "AMADO"
Champion en Inglaterra de 1920, y padre del Champion inglés en la Royal Show, del año 1921, del "Criadero Cochento" del señor Roberto Badilla Padilla.
SANTIAGO.—"LA HACIENDA".—PASAJE BALMACEDA 1
Solicite hoy mismo el folleto explicativo del NAPHTO-CARBOL. Pedir el Naphto-Carbol:
IQUIQUE.— E. Salvado.
ANTOFAGASTA. — A. Cortés e hijos.
COQUIMBO. — A. Hadida y Cía.
RANCAGUA. — Feria Regional de Rancagua.
CURICO. — Justo Pevret.
TALCA. — Botica Leiva.
CHILLAN. — Rafael Aguayo y Saldías Hnos.
CONCEPCION. — Saavedra, Bénard y Cía.
VICTORIA. — Pablo Fellmer.
TEMUCO. — R. Klapp y Cía. y U. Velose.
VALDIVIA. — Mertens y Roepke, Saelzer y Schwarzenberg, y Haverbeck y Halder.
OSORNO. — R. Klapp y Cía. y Saelzer y Schwarzenberg.
ESTABLECIMIENTOS QUIMICOS DEL RECREO
DE HARAMBOURE Y HAMEL
CASILLA 4325.—TELEFONO 1369.—BLANCO 1181.—VALPARAISO

CONSULTORIO AGRICOLA

C. M. (Talca).—P.—Con motivo de la próxima irrigación con los canales derribados del Maule, quiero saber qué cantidad de agua necesito como dotación por hectárea y al mismo tiempo si no le fuera muy molesto, me diga también qué cantidad de agua consumen los principales cultivos, porque pienso almacenar en represas, para su mejor utilización.

R.—Usted, señor, tendría más que suficiente, como dotación para una hectárea, sólo la cantidad de agua equivalente a un litro por segundo, pero que se escurra permanentemente durante las 24 horas del día, o en otros términos; el escurrimiento de un metro cúbico por segundo para dotar abundantemente 1,000 hectáreas. Ahora bien, el cálculo del agua consumida por los principales cultivos, son los siguientes, más o menos:

Trigo, cebada, avena: 4 riegos con 500 metros cúbicos c|u.

Frejoles, papas, Maíz: 10 riegos con 475 metros cúbicos c|u.

Trébol: 27 riegos con 700 metros cúbicos c|u.

Alfalfa: 30 riegos con 650 metros cúbicos c|u.

E. P. Aconcagua (San Felipe).—P.—Quiero prepararme para colocar una engorda, a fin de realizar durante el invierto próximo, desearía saber el precio de la carne en el Matadero, que, como término medio, haya tenido en Inviernos anteriores.

R.—El precio del kilógramo de carne para bueyes, novillos, vacas, corderos, oveja y cerdos, durante los meses de Junio, Julio y Agosto, respectivamente:

Año 1919: $ 1.35; 1.35; $ 1.29; 1.95; 1.50; 1.53.

Año 1920: $ 1.83; 1.83; 1.82; 2.19; 1.97; 2.16.

Año 1921: $ 1.61; 1.56; 1.62; 1.67; 1.21; 1.83.

Año 1922: $ 1.70; 1.70; 1.58; 1.80; 1.25; 1.85.

C. H.—Curicó.—P.—En cuanto principian los calores mi ganado casi lo destruye el piojo, por más que desinfecto con gallina, nada consigo. ¿Qué podría hacer?

R.—El procedimiento más eficaz y sencillo consisten en darles una pulverización por medio de un fuelle parecido al que se emplea para azufrar o destruir insectos, con un polvo formado del modo siguiente: Se mezclan 300 gramos de gasolina con 100 gramos de ácido fénico (bruto o impuro), o sea con la misma cantidad de creosota agregándose yeso en cantidad suficiente para que el líquido sea absorbido completamente; después se seca, se pulveriza finamente tamizándose y queda listo.

Debe hacerse dos tratamientos con 6 a 8 días de intervalo; también conviene pulverizar las redes y maderas del gallinero, fin de que el procedimiento sea más eficaz. Se encala, agregando a la lechada un dos por ciento de creosota o ácido fénico puro.

J. Y.— Rancagua.—P.— Tengo siembra de trigo en condiciones normales, y quiero presagiar mi cosecha de grano, paja y capotillo, y le seré franco, con el objeto de conseguir un anticipo a cuenta de mi futura cosecha y no quisiera quedarme corto ni muy largo. ¿Podría indicarme, más o menos la cosecha probable antes de trillar?

R.—Evidente esta respuesta queda sujeta a la clase de trigo, las condiciones culturales, el año, el modo de cosechar, etc.; pero, si niteinor de equivocarme demasiado podemos decirle que 100 kilógramos de gavillas rendirán 20 a 35 kilógramos de granos, y 65 a 80 kilógramos de paja y capotillo. Todavía podemos agregarle que el capotillo o zurrones, equivalen al diez o doce por ciento del peso de la cosecha en granos.

MEJORAS QUE DEBEMOS INTRODUCIR EN NUESTRAS LECHERIAS

por Agor.

Establos económicos y silos económicos. — Selección de las vacas lecheras. — Influencia preponderante del toro en una lechería

En un artículo anterior sobre este mismo tema, me referí especialmente a las instalaciones que son necesarias para implantar una buena lechería. Como el tema es muy extenso y a la vez muy importante, continúo desarrollándolo bajo los diversos puntos de vista en que debe considerársele.

Indicaba que los establos deben simplificarse mucho al adoptarlos en la mayor parte de las lecherías, pues los modelos que conocemos son un ideal; pero no son vulgares a causa de su excesivo costo y son las fábricas interesadas en vender los diversos elementos que los constituyen, las que hacen la gran propaganda de lindos grabados que nos inducen a creer que tal es la forma única en que se implantan las lecherías en el extranjero.

Un buen establo debe cumplir con las condiciones de ser cómodo, fácil de asear, y muy económico en su construcción. La parte fundamental la forma el piso o plataforma donde se colocan los animales, el que debe ser impermeable para facilitar su aseo; pero no es indispensable que sea de concreto, cuando puede reemplazarse por madera alquitranada, adoquines, o piedra de río fraguad con cemento. Parte del piso forman los stanchions o sujetadores que son muy cómodos y deben preferirse a cualquier otro sistema.

Respecto a la conservación de forrajes se nos presentan los silos de torre hechos de cemento con un costo de doce a quince mil pesos, con el agregado de la picadora elevadora que cuesta otros cinco mil pesos, y se nos dice que ésto es lo que debemos hacer. Tal gasto lo considero un lujo y un derroche en el país y por ahora el agricultor debe practicar los sistemas más económicos; el porvenir le indicará si el negocio permite hacer tales instalaciones.

El silo de torre debe suplirse en todos los fundos por el silo de zanja, fácil de construir y muy económico; el único que está al alcance de los arrendatarios. Para silo de torre tenemos locales adecuados para darle forma subterránea en la mayor parte de los fundos del país, debido al desnivel del terreno. En cualquier faldeo o corte de cerro que tenga terreno firme y una altura de doce a quince metros, puede hacerse un silo cilíndico que resultará muy económico.

Para ello se practica una excavación circular de cinco metros de diámetro, que sea perfectamente a plomo, por el costado de la barranca o faldeo, se practica un corte que permita entrar una carreta, dejando un espesor de un metro o más entre el silo y el corte. En el centro de este corte se hace una hendidura de ochenta centímetros de ancho, que servirá para sacar la tierra del interior y después para sacar el forraje. Si el terreno no es tosca, piedra o suelo firme, se puede revestir el interior con metal deployé o enlucir con cemento. Estos silos se hacen con todos los elementos del fundo y cuestan de dos a tres mil pesos sin revestimiento; con revestimiento su costo se duplica. De todas maneras, se tiene una gran economía y además se evita el empleo de la picadora elevadora, pues basta una simple picadora, ya que las carretas llegan a la parte superior del silo.

Provistos en forma económica los dos elementos fundamentales que hemos indicado, veamos los demás elementos que necesitamos para implantar una buena lechería.

Lo principal en este caso es el ganado que debemos estabular, y con esto hemos tratado todos los puntos fundamentales.

El ganado lo elegiremos entre las mejores vacas que tengamos en nuestra lechería de estación; entendiendo por mejores vacas las más nuevas y las que rinden el máximun de leche, durante el mayor tiempo que sea posible. Al respecto debemos partir de la base que vaca que rinde menos de cinco kilos diarios de leche como promedio de doscientos cuarenta días de ordeña, no debe entrar a una lechería, sino ser objeto de cuidado y alimentación.

Para elegir las vacas será indispensable pesar la producción de cada una en cada ordeña; esto no es difícil ni complicado cuando hay resolución de ejecutarlo. Anotando las producciones individuales una vez por semana, luego se descubrirá cuáles son las vacas más lecheras, que pueden entrar al establo. Si no se ha practicado la pesada individual de la leche y no hay tiempo suficiente para ello, como dato práctico diremos que las vacas de primer parto que después de un mes del parto den ocho a diez kilos de leche al día, pueden mantener su producción, bien alimentadas y las vacas mayores deberán producir de diez a doce kilos de leche en ese mismo momento para que tengamos probabilidades de que hemos elegido un buen ganado para iniciar nuestra estabulación.

Obtenidas las vacas buenas productoras, sea por la selección indicada o por compra, el otro punto más interesante aún es el toro o reproductor que emplearemos. A este respecto el agricultor debe tomar una resolución suprema, que consiste en obtener ganado productor de leche o ganado productor de carne. Estos términos contrarios son inconciliables cuando se trata de grandes productores y difíciles de mantener en la explotación normal, pues el animal de cualidades intermedias debe ser objeto de una muy prolija observación y selección, para poder conservarle dichas cualidades.

Para la generalidad de nuestros agricultores sólo tiene aceptación el reproductor de carne, debido a su rápido desarrollo, gran producción, y bonitas formas que lo hacen atrayente. En cambio el reproductor lechero es feo, huesudo, tiene poca carne y menos precoz en desarrollarse; a la vista no causa la impresión favorable del primero. Esta diferencia es más marcada aún respecto de las vacas lecheras y de las productoras de carne.

El agricultor resuelto a formar una buena lechería buscará el reproductor, no por la vista, sino por los antecedentes, que como productores de leche, existan de sus ascendientes. Para ello no le bastará lo que se diga, sino únicamente lo que conste de documentos serios, como ser de un buen criadero o los certificados dados por las Asociaciones de Control de la producción lechera, salvo que en el mismo fundo puedan seleccionarse toros de tal calidad.

La influencia del toro en la lechería es mucho más considerable que la de la vaca, pues si ésta no produce en forma satisfactoria se le elimina y basta; mientras que el toro influenciará los productos de cincuenta o más vacas y debe esperarse tres años para ver el resultado práctico, y si el toro no es bueno el fracaso es considerable y casi sin remedio. Esta importancia fundamental obliga a no comprar reproductores mestizos cuando se tiene un buen grupo de vacas, pues las cualidades del toro debe tratarse que sean muchas veces superiores a las de la hembra que va a cubrir. Sólo de esta manera obtendremos un rápido progreso.

El reproductor mestizo de muy buen origen tiene aplicación para una lechería que principia con vacas malas productoras, como primer paso para estimular el desarrollo de esta preciosa cualidad, pues no se conocen las aptitudes que heredará el mestizo, si sería para producir leche o únicamente para producir carne. Cuando ya se tiene un grupo de vacas más o menos buenas productoras, no se las debe someter y esta alternativa que resulta del empleo de reproductores mestizos. En tal caso deben emplearse toros con los mejores antecedentes como aptitud a la producción lechera.

Nuestras lecherías nunca podrán marchar adelante si sus propietarios no se penetran bien de la importancia fundamental de este capítulo y toman partido resuelto por el ganado de lechería, sin tomar en cuenta las formas exteriores del ganado.

Además debemos saber que la aptitud a producir leche no es un privilegio de una raza o variedad, sino una aptitud que puede adquirir cualquiera vaca del mundo, si se ponen en práctica los sistemas que la ciencia y la experiencia han confirmado ser los mejores para desarrollar tal aptitud en el ganado que poseemos. Si nuestra influencia es mediocre en el ganado actual, en cambio por la herencia y la selección desarrollemos esta influencia al máximun en los nuevos productos que formemos más tarde nuestra lechería.

R. O. G.

BOTELLAS VACIAS
CHAMPAÑERAS
BODEGAS EX-DESVIO SEGA. Y SIDRERAS
se compran a buen precio en San Borja esq. San Javier.—Teléfono 299, Estación

TECHO
ACANALADO "REVART"
Listo para entrega inmediata. El más barato por su duración.
Gregorio Traver e Hijo
AVENIDA MATTA 375 - CASILLA 1857

SERVICIO METEOROLOGICO DE "LA NACION"

LAS ONDAS SEMI-DIURNAS DE LA PRESION ATMOSFERICA Y LA PREVISION DEL BUEN TIEMPO

POR JULIO BUSTOS NAVARRETE

En las variaciones de la presión atmosférica se puede distinguir dos tipos bien diferentes: las normales y las accidentales.

En este artículo nos ocuparemos solamente de las primeras.

Examinando sucesivamente, las variaciones diurnas de la presión atmosférica, podremos distinguir claramente dos máximums y dos mínimums; los primeros ocurren hacia las diez horas de la mañana y 22 horas de la noche, y los segundos, es decir, los mínimums, se producen hacia las 4 horas de la madrugada y las 16 horas de la tarde, pudiéndose advertir que el máximum matutino y el mínimum vespertino son más considerables que los otros.

El meteorologista Rykatcef ha observado, especialmente en las localidades de las zonas templadas otra nueva oscilación más pequeña que se presenta durante el Invierno, ofreciendo un mínimum a eso de la 1 y un máximum entre 2 y 3 de la madrugada.

De la observación detenida de estas variaciones de la presión atmosférica se han podido deducir las siguientes leyes:

1) Las ondas semi-diurnas decrecen en amplitud a medida que aumenta la latitud, confundiéndose con las variaciones accidentales.

2) Dependen de la estación del año, observándose a este respecto que en Verano la oscilación es mayor que en Invierno.

3) En Verano el máximum se anticipa y el mínimum se retrasa.

4. Dependen de las condiciones geográficas del punto considerado.

Las ondas semi-diurnas de la presión atmosférica, son uno de los fenómenos meteorológicos más complejos e interesantes.

En un principio, se pretendió ver una relación perfectamente definida entre estas oscilaciones de al presión atmosférica y la doble oscilación de la electricidad; pero desde hace poco se le ha podido dar una explicación satisfactoria.

Esta nueva teoría, supone como causa de las ondas semi-diurnas de la presión atmosférica, la mayor o menor cantidad de vapor de agua existente en la atmósfera.

Este nuevo derrotero fué iniciado por Carlini, Lamont y otros, siendo seguido por Hann, quien ha dado la base para esta nueva teoría que ha sido perfeccionada por Kelvin, Raleih, y sobre todo, por Margulle.

Del estudio de las ondas semidiurnas de la presión atmosférica se ha podido fijar una ley general de previsión del tiempo, y ésta es: **La producción regular de las ondas semi-diurnas de la presión atmosférica en el lugar de observación, son signo de buen tiempo.**

Sin embargo, conviene observar a este respecto, que un pronóstico de esta naturaleza no es infalible, y hay que tener en cuenta para dar una previsión científica sobre el tiempo venidero, circunstancias y observaciones múltiples, que son las que dan exactitud al anuncio.

El estudio de la distribución y de las variaciones de la presión atmosférica, es de tal importancia para la previsión del tiempo, que no es necesario repetirlo, por cuanto que es el factor determinante de la mayoría de las perturbaciones meteorológicas del planeta.

Naturalmente que la consideración aislada de las ondas semidiurnas de la presión atmosférica, no constituye el único medio de llegar a prever el buen tiempo; pero es uno de los más importantes, el cual, coordinado con otros contribuye a un pronóstico seguro para una región determinada.

La regularidad de las ondas semi diurnas de la presión atmosférica se ve interrumpida a menudo, sobre todo en Invierno, por esas grandes perturbaciones accidentales, originadas por las grandes depresiones barométricas que frecuentemente producen lluvias y malos tiempos especialmente en la zona sur del país.

En estos casos, las ondas se borran, desapareciendo totalmente para volver a reaparecer después del paso de la depresión.

Esta clase de previsiones sobre el tiempo, basada en la doble oscilación de la presión atmosférica, puede hacerla un observador aislado que cuente con un buen barógrafo, pero es de escasa utilidad en una previsión general para una zona determinada, sobre todo en Invierno.

En esa estación, el más poderoso auxiliar para la previsión del tiempo, lo constituyen los mapas isobáricos, isotérmicos y especialmente el estudio de la dirección de los vientos, observaciones que el servicio telegráfico y radio-telegráfico se encarga de trasmitir con suma rapidez.

Estos procedimientos, permiten al meteorologista determinar y seguir la marcha de la depresión, fijando la trayectoria del temporal, conforme a leyes y observaciones anteriores.

Las ventajas de un servicio de previsión del tiempo, son inmensas para la agricultura, el comercio y la sociedad en general, en sus diferentes actividades y se apreciarán en su justo valor, especialmente en el Invierno, cuando se inicie el período de lluvias en la zona central del país.

J. B. N.

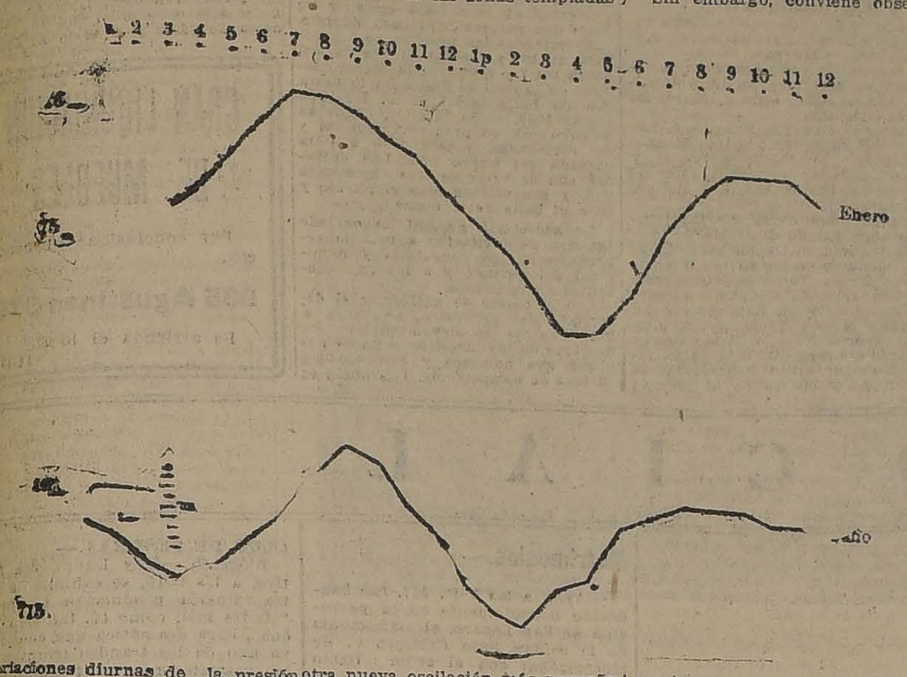

Servicio Radio-Telegráfico de Previsión del Tiempo

El más poderoso auxiliar para la previsión del tiempo lo constituirá el servicio radio-telegráfico, en virtud de la rapidez de sus comunicaciones.

Este servicio, único en Sud-América, principiará a funcionar desde Marzo próximo en toda la zona central del país.

La oficina central de la zona, establecida en Santiago, expedirá diariamente los anuncios de heladas, lluvias, vientos y temporales por radio-telefonía y radio-telegrafía.

Los suscritores del servicio podrán oír en sus casas todos estos anuncios.

El servicio de previsión del tiempo proveerá de excelentes aparatos radiotelefónicos a un precio ínfimo, que constituye un verdadero regalo. Con estos aparatos, usted podrá oír, además, música, conciertos e interceptar, si lo desea, cualquier despacho radio-telegráfico, pues tendrán capacidad para recibir longitudes de onda comprendidas entre **200 y 2,000** metros.

Los agricultores no podrán ya temer las lluvias ni las heladas sorpresivas, podrán hacer sus siembras y sus cosechas seguros de que ninguna eventualidad pueda sucederles.

Más pormenores se darán a conocer oportunamente.

24 DE DICIEMBRE DE 1922

OBSERVACIONES METEOROLOGICAS LOCALES

Presión atmosférica, m|m., a 0° y 45° lat: 7 h., 718,2; 14 h., 717,5; 21 h., 717,1.

Humedad relativa a 7 h., 61%; 14 h., 45%; 21 h., 60%.

Tensión del vapor de agua, m|m: 7 h., 9,6; 14 h., 10,9; 21 h., 8,8.

Temperatura del aire, 0° C., 7 h., 18,3; 14 h., 25,8; 21 h., 17,3.

Dirección del viento y grado Beaufort: 7 h., S-1; 14 h., SW-2; 21 h., S-1.

Velocidad, metros por minuto, 7 h., 150; 14 h., 310; 21 h., 78.

Nebulosidad (décimos) y densidad: 7 h., 9-1; 14 h., despejado; 21 h., despejado.

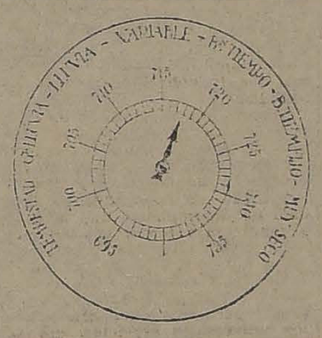

Tipo de nubes y dirección, 7 h., Str-s.

Visibilidad y titilación (de 0 a 4): 7 h., 1; 14 h., 2; 21 h., 2-2.

Temperatura del aire máxima, 27.2

Temperatura del aire mínima, 10,8.

Oscilación térmica en 24 horas: 16,4.

Viento dominante m|m: SW.
Hidrometeoros: neblina débil.

OBSERVACIONES METEOROLOGICAS GENERALES DEL ESTADO DEL TIEMPO EN EL PAIS

PRESION ATMOSFERICA.—En las variaciones de la presión atmosférica se puede observar entre Serena y Santiago un descenso general que alcanza a un máximum de 1,5 milímetros de baja en las últimas 24 horas en los Andes.

Obsérvase un descenso parecido, aunque más pronunciado, en la región de Puerto Montt y Chiloé.

La depresión que se observó por primera vez el 21 del presente, pasó por las provincias del Sur el 22, produciendo el cambio de tiempo del 23 que se extendió a la zona central, ha seguido su marcha hacia la región de Punta Arenas, produciendo un descenso considerable de la presión atmosférica que alcanza a 12,4 milímetros de baja, en las últimas 24 horas.

En la región de Coquimbo existe un centro de alta desde el cual la presión disminuye gradualmente hacia el Norte y el Sur, respectivamente.

VIENTOS.—En la región Norte del país, durante la mañana, hubo vientos variables y locales, generalmente de poca intensidad; predominando el Norte y el Oeste.

En la zona central predominó durante todo el día el viento Sur y Suroeste, con regular intensidad hasta Linares. En la región de la costa hubo fuerte viento Sur, especialmente en Valparaíso, levantando marejadas gruesas en la mayoría de los puntos.

De Malleco al Sur, predomina sin contrapeso el viento Norte, que se dirige a llenar la depresión relativa que se encontraba ayer a las 18 horas, poco al Sur de Chiloé. El viento Norte adquiere gran intensidad desde Nueva Imperial al Sur.

En la Isla Guafo hay temporal de viento.

TEMPERATURA.—La temperatura fué relativamente calurosa en la tarde, especialmente de Rancagua a Chillán.

Las máximas del aire entre Aconcagua y Talca, oscilaron alrededor de 27 y 28 grados centígrados.

En la zona de Concepción al Sur, después de los excepcionales calores de los días pasados, la temperatura se ha manifestado relativamente fresca.

La temperatura mínima del país se produjo en Lonquimay, donde hubo helada.

NEBULOSIDAD. — Durante la mañana permaneció nublado en la costa de la región Norte, despejándose de Caldera a Coquimbo en la tarde.

En la zona central, en la mañana temprano, hubo nublados y neblina, locales que desaparecieron luego en Los Andes, Santiago y Rancagua, últimos efectos del cambio de tiempo del 23 y que se produjeron de acuerdo como se anunció ayer.

De Talca a Chillán hubo sol durante todo el día.

De Concepción al Sur estuvo nublado, amenazando lluvia en Nueva Imperial, Loncoche, Valdivia, Río Bueno, Osorno y otros puntos.

HIDROMETEOROS. — Hubo lluvia en la región Sur del país, en Cullinco, Osorno, Puerto Montt y en toda la región de Chiloé.

En Juan Fernández hubo lluvia.

ANUNCIOS METEOROLOGICOS PARA LA ZONA CENTRAL

HABRA BUEN TIEMPO GENERAL EN LA ZONA CENTRAL DEL PAIS.

La temperatura se manifestará relativamente calurosa en la tarde en los Andes, Quillota, Santiago, Rancagua, Curicó, Talca y demás puntos intermedios.

Predominará durante la tarde el viento Sur y Suroeste, el cual soplará con fuerza en la región de la costa.

Las neblinas débiles o nublados locales que se produzcan en algunos puntos desaparecerán entre 9 y 10 horas de la mañana. Esta indicación será efectiva solamente hasta Curicó.

ANUNCIOS ASTRONOMICOS PARA EL DIA 25

1) EL PLANETA MARTE ESTARA EN CONJUNCION CON URANO, A LAS 4 Hs. 17 Mts., ESTANDO MARTE A 0° 7' SUR.

2) El Planeta Venus estará en su brillo máximum como lucero del alba.

3) La Luna estará en su mínimum de declinación sobre el Ecuador y en cuadratura (fenómenos importantes que ocurrirán poco después "de la media noche del 25").

4) La Luna pasará por el meridiano a las 17 hs., 48 m.

5) El Sol saldrá a las 4 hs. 51 m.

6) Declinación solar a medio día medio de Santiago igual a 23° 25' 18" 6 centésimos.

7) El Sol se pondrá a las 19 hs. 10 m.

8) El alba comenzará a las 4 hs. 10 m.

9) El crepúsculo astronómico durará hasta las 20 hs. 41 m.

Mareas, habrá pleamar en:

10) Coquimbo, a la 1 h. 20 m. y a las 14 hs. 29 m.

11) Valparaíso, a las 2 h. 0 m. y a las 15 hs. 9 m.

12) Constitución, a las 2 hs. 30 m. y a las 15 hs. 39 m.

13) Talcahuano, a las 2 h. 30 m. y a las 15 hs. 39 m.

Las bajamares correspondientes se verificarán aproximadamente 6 hs. 12 m. después de cada pleamar.

En estos últimos días no se han observado manchas solares.

Telegramas del estado del tiempo:

Arica: Oeste despacio, semi nublado.
Iquique: calma, semi nublado.
Tocopilla: Oeste regular, semi nublado.
Antofagasta: calma, semi nublado.
Taltal: Sur despacio, semi nublado.
Caldera: calma, despejado.
Copiapó: calma, despejado.
Vallenar: Oeste despacio, despejado. Temblores.
Coquimbo: calma, despejado.
Ovalle: calma: despejado.
Combarbalá: calma, despejado.
Illapel: Sur regular, despejado.
Petorca: calma, despejado.
San Felipe: calma, despejado.
Los Andes: calma, despejado. Caluroso.
Quillota: calma, despejado.
Valparaíso: Sur fuerte, despejado. Caluroso.
Melipilla: Oeste, espacio. despejado.
Rancagua: Sur débil, despejado.
San Fernando: Sur regular, despejado.
Curicó: Sur suave, despejado.
Talca: Sur débil, despejado.
Linares: despejado.
Chillán: calma, despejado.
Concepción: calma, semi nublado.
Los Angeles: Sur débil, despejado.
Angol: calma, nublado.
Traiguén: Norte regular, nublado.
Temuco: Sur despacio, semi nublado.
Nueva Imperial: Norte fuerte, muy nublado, amenaza lluvia.
Loncoche: Sur despacio, nublado.
Valdivia: Noroeste fuerte, muy nublado, amenazante.
Río Bueno: Norte fuerte, muy nublado, amenazante.
Osorno: Norte fuerte, nublado, amenazante, lluvia.
Puerto Montt: Norte fuerte, nublado, lluvia.
Chacao: Norte fuerte, lluvioso.
Ancud: Norte fuerte, lluvioso.

RADIO:

Juan Fernández: nublado, lluvia.
Isla Mocha W: Norte fuerte, nublado.
Isla Guafo: fuerte viento Norte, amenazante.

RESUMEN METEOROLOGICO DE LA SEMANA PASADA

EL 21 HUBO 36 GRADOS A LA SOMBRA EN TRAIGUEN

El régimen isobárico se ha caracterizado por un considerable centro de alta presión, situado en el extremo Sur del país y sobre todo en el Océano Pacífico al Suroeste de Chiloé, donde la presión es mayor que 770 milímetros.

Desde este centro de alta presión durante toda la semana, los vientos se han dirigido hacia la baja presión relativa de la zona central donde se convierten, por lo general, en vientos persistentes del sur.

El día 20 del presente se observó en el Océano Pacífico, una depresión considerable, que tocó el Continente al día siguiente 21, entre Valparaíso y Punta Tumbes, produciendo un descenso general de la presión en dicha región.

Este día coincidió con las mayores temperaturas del mes, observándose en Traiguén la tempartura máxima observada, llegando a 36 grados a la sombra.

El día 22, a las 7 horas de la mañana la depresión se encontraba frente a Punta Tumbes y la costa de Arauco, con un descenso general de más de 4 milímetros en toda aquella región. A las 18 horas de la tarde de ese mismo día la depresión se encontraba sobre las provincias de Cautín y Valdivia, produciendo fuertes vientos del Norte y Noroeste, convergentes y generalmente anormales por exceso, en la región de Chillán al Sur.

El mal tiempo se inició esa misma tarde, nublándose de Angol al Sur e iniciándose la lluvia a continuación en Valdivia y Loncoche con fuerte viento Norte y desarrollándose en este último punto una violenta tempestad eléctrica.

El cambio de tiempo producido se propagó rápidamente al día siguiente 23 a la zona central del país, alcanzando hasta la provincia de Aconcagua y caracterizándose por nublados generales, que desaparecieron a medio día hasta Curicó.

Hacia el extremo Norte del país, la presión aumenta gradualmente permaneciendo la atmósfera, por lo general, nublada con vientos del Norte y Noroeste de regular intensidad.

La temperatura del aire, por lo general, se manifestó calurosa, especialmente en la zona Sur alrededor del 21, produciéndose después de esta fecha el cambio de tiempo de que nos hemos ocupado más arriba.

Las máximas a la sombra en la zona central fueron las siguientes:

Día	Los Andes	Santiago	Talca
17	33,0	31,2	31,5
18	32,8	30,3	33,5
19	30,5	28,5	29,0
20	32,0	29,2	31,0
21	33,2	32,2	33,0
22		27,5	

En la zona Sur las temperaturas máximas del aire fueron las siguientes:

Día	Contulmo	Traiguén	Temuco
17	28,0	28,3	27,2
18	23,5	27,9	21,8
19	24,2	22,6	21,3
20	25,0	25,0	25,3
21	33,0	36,0	35,0

El día 21 como puede verse, fué excesivamente caluroso en la zona Sur, sobrepasando las máximas del aire a las temperaturas más altas obtenidas en el presente mes hasta ahora.

Las temperaturas mínimas observadas se produjeron preferentemente en las siguientes ciudades, como se indica a continuación:

Día	Lonquimay	Río Bueno	Punta Arenas
17	—0,5 (bajo cero)	5,5	9,4
18	4,4	5,2	8,0
19	2,9	11,4	7,0
20	0,8	4,4	6,5
21	3,5	10,0	11,0

En los Hidrometeoros, los fenómenos que ofrecieron mayor importancia fué la lluvia que se produjo en la costa de la zona Norte del país, alcanzando el agua caída a 2,8 milímetros en 24 horas el día 21 en Taltal.

En la región Sur, después de más de una semana de buen tiempo, la lluvia de que hemos hablado anteriormente, adquirió intensidad propagándose hacia el Norte.

En la zona central el rocío fué un fenómeno que se produjo diariamente.

En los últimos días se ha producido una fina lluvia de ceniza en la región de Osorno y Río Bueno, proveniente tal vez de una nueva erupción del volcán Puyehue. Es interesante observar que esta lluvia d ceniza coincidió con las temperaturas más altas observadas en aquella región y que alcanzaron a 36 grados a la sombra el día 21.

FUNDOS
ARRIENDO O VENDO
CON MUY FACIL PAGO

EN CURICO.—270 hectáreas regadas y 2,000 de riego. Suelos con capa arable, muy gruesa y del mejor migajón. Lomajes inmejorables para siembras. Cerros muy pastosos aptos para crianza de ganado mayor y menor y con valiosísimo monte explotable en el acto. Gran área regable; viña, casas y edificios necesarios. Canon: $ 33,000. —PRECIO: 53,000.

EN COLLIPULLI.—1,100 hectáreas planas explotadas agrícolamente, 500 bajo agua, listas para el riego. Terrenos de muy buena calidad, especialmente aptos para trigo, avena, árboles frutales, crianza y engorda. Importante manzanar y fuerza hidráulica disponible actualmente. Buenas casas y edificios. Canon: $ 22,000. — Deuda Banco Hipotecario: 135 mil pesos. —PRECIO: $ 330,000.

Alfredo Tagle Rodríguez
CATEDRAL 1137.—
—CASILLA 3132.

Obleas María
Curan resfriados

SILOS "KING"
A prueba de temblores

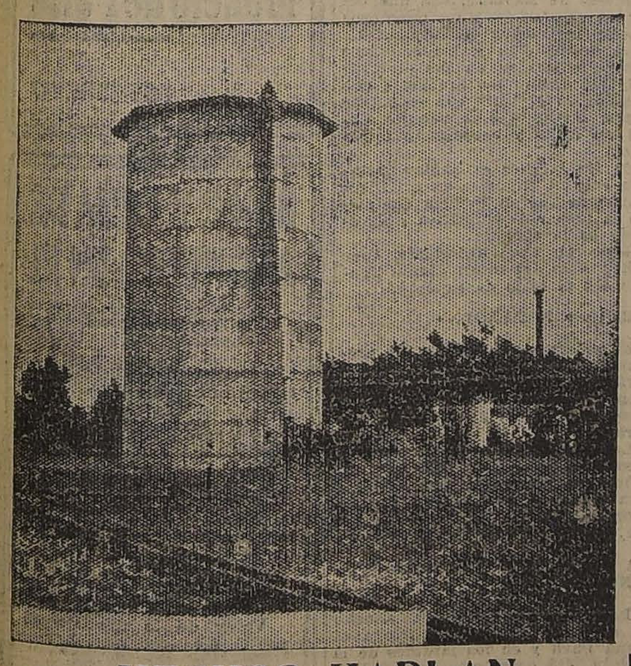

HECHOS HABLAN

Dos silos "KING", de 600 toneladas, cuya construcción estaba por terminarse, a los señores Ossa, Videla y Cía., en la hacienda "Limarí", en Ovalle, NO SUFRIERON EL MAS MINIMO DESPERFECTO EN EL ULTIMO TERREMOTO, con lo que ha quedado comprobada LA MAS AMPLIA RESISTENCIA DE LOS SILOS "KING".

SON LOS MEJORES QUE SE CONSTRUYEN

Solicítense ofertas a:

Saavedra, Bénard & Cía.

DESEAN A USTED
ALEGRE PASCUA Y FELIZ AÑO NUEVO
Los afamados Fideos Peña Blanca
AGENTE EN SANTIAGO:
DANTE PENELLI
CASILLA 1486 :—: TELEFONO INGLES Núm. 99,
CENTRAL :—: HUERFANOS 761.

VALIOSA RECETA
para preparar el más exquisito
PONCHE CHAMPAGNE
3 o 4 botellas de la muy agradable y finísima bebida gaseosa "ORO".
1 botella vino blanco.
Un poco de cualesquier licor.
Un poco de goma.
Si su almacenero no tiene aún la bebida "Oro", pídala al
TELEFONO 89, SANTA ELENA, O A LA CASILLA 1673
SE AHORRA EL 100 o|o.
26-D.

PAPELES PINTADOS
Realizamos una gran partida de papeles finos.
Rollos desde 0.60 centavos
Pimstein Hnos.
Compañía 1073, entre Bandera y Ahumada
TELEFONO 781 :-: CASILLA 3844
NOTA. — Se atienden pedidos de provincias.
26-D.

Notas Políticas y Parlamentarias

EL GABINETE RIVAS VICUÑA - IZQUIERDO SE PRESENTARA MAÑANA AL SENADO

EN LA SESION DE MAÑANA DE LA CAMARA CONTINUARA LA VOTACION DE LOS PRESUPUESTOS

El Jueves próximo se reunirá el Directorio General Liberal Aliancista para elegir Vice-Presidente del Partido en reemplazo del señor Maza

Se anuncian para mañana importantes reuniones de diversos organismos políticos

EL MINISTERIO ANTE EL CONGRESO

Como hemos informado en ediciones anteriores, el Gabinete Rivas Vicuña-Izquierdo concurrirá mañana al Senado a hacer su presentación oficial y a exponer su programa de acción administrativa y parlamentaria.

JUNTA EJECUTIVA LIBERAL ALIANCISTA

El Martes 26 a las 6 y media P. M. celebrará sesión este organismo directivo del Partido Liberal, para tratar asuntos internos y ocuparse de actualidad política.

DIRECTORIO GENERAL LIBERAL ALIANCISTA

El Miércoles 27, a las 6 y cuarto P. M., celebrará sesión el Directorio General Liberal Aliancista, para llenar un cargo de la Junta Ejecutiva, pronunciarse sobre la renuncia formulada por el señor Maza y sobre la convocación a una convención extraordinaria y ocuparse de actualidad política.

DIRECTORIO GENERAL DEMOCRATA

El Directorio General Demócrata celebrará sesión ordinaria mañana Martes a las 9 P. M. Se continuará la calificación de los poderes de los directores generales provinciales.

JUNTA EJECUTIVA CONSERVADORA

La Junta Ejecutiva Conservadora celebrará sesión ordinaria mañana Martes a las 11 A. M. Se ocupará de la situación política y electoral.

JUNTA LIBERAL DEMOCRATICA

La Junta Directiva Liberal Democrática ha sido citada a sesión extraordinaria para mañana, por orden del Vice-Presidente, don Augusto Vicuña.

LOS PRESUPUESTOS

Conforme a las disposiciones reglamentarias, la votación del Presupuesto del Ministerio de Hacienda, se continuará en la sesión de mañana de la Cámara de Diputados.

TABLA DE LAS SESIONES DE LOS LUNES Y LOS MARTES

En la sesión del Viernes pasado, el Ministro del Interior formuló indicación para que en las sesiones de los Lunes y Martes se fijara la siguiente tabla:

1.o Reorganización de los servicios públicos;

2.o Proyecto sobre contrato del trabajo;

3.o Proyecto sobre funcionamiento de la Corte Suprema;

4.o Proyecto sobre mejoramiento de la situación de los empleados particulares

Sobre esta indicación, se produjo un pequeño debate, quedando para segunda discusión, y deberá ser votada en la primera sesión ordinaria de la presente semana.

PRESIDENTE DEL PARTIDO CONSERVADOR

Casi completamente restablecida se encuentra la salud del presidente del Partido Conservador, don Juan Enrique Concha.

La casa del distinguido enfermo ha sido muy visitada ayer y anoche por numerosos políticos, quienes acudían a imponerse de su salud.

PARTIDO NACIONAL

CENTRO DEMOCRATA SAN EUGENIO Y MIRADOR.— Se ha citado a los miembros de este Centro político, a junta general extraordinaria para hoy a las 10 de la mañana, con el objeto de acordar la forma cómo esta institución celebrará las festividades de Año Nuevo.

Mucho se encarece la asistencia a todos los miembros, a fin de que cada uno colabore como mejor pueda, para que esta fiesta resulte lo más lucida posible.

GRUPO RENOVACION.—La comisión encargada de elaborar el programa a que se sujetará el gran picnic con que esta institución celebrará su primer aniversario social, el Domingo 31 del presente, a las 2 P. M., en la Chacra Santa Julia, ha terminado su cometido, inscribiendo a los participantes de las pruebas, nombrando las comisiones respectivas y las personas que compondrán los jurados.

Nómina de inscritos en las pruebas:

Carrera de 100 metros: Manuel Gamboa y Jorge Medina.

Carrera de 50 metros para gordos, peso mínimo, 100 kilos: Clodomiro Peña y Manuel J. Sepúlveda.

Carrera de tres pies: Guillermo Vieyra y Luis A. Mardones.

Carrera con huevo en cuchara: Desiderio González y Juan P. Aravena.

Carrera de ensacados: Luis A. Alfaro Z. y Luis A. Mardones.

Salto alto: Manuel Gamboa y Guillermo Vieyra.

Salto largo sin impulso: Luis A. Mardones y Guillermo Vieyra.

Team para el five a side: goal, Carlos Cuevas; back, Luis A. Alfaro; forwards, Luis A. Mardones, Serafín Soto y Jorge Medina D.

Concurso de declamación (tema serio): Serafín Soto; (tema jocoso, Antonia Vidal Cárdenas.

Concurso de baile, parejas: Adolfo Medina, Serafín Soto, Luis A. Alfaro, Miguel Jaña, Luis A. Mardones y Jorge Medina.

Comisiones: puerta, Ernesto A. Lemus y Adolfo Medina; buffet, Manuel J. Méndez, Humberto Acevedo y Carlos Estrada; recepción, Manuel J. Jorquera, Carlos Acosta y Manuel A. Guerra.

Jurados: para constituír los jurados encargados de discernir los primeros lugares, el Grupo ha solicitado el concurso de los parlamentarios señores Zenón Torrealba, Guillermo Bañados, Luis E. Concha, Vicente Adrián, Luis Correa Ramírez y Juan Pradenas Muñoz, y de los municipales señores Nicasio Retamales y Bernardo Quiroga. Además, serán integrados con cinco representantes de Centros y cuatro de la prensa

Habrán jurados para las pruebas de atletismo, declamación y baile.

Como se ha publicado anteriormente, sólo podrán participar en las pruebas representantes de los Centros Demócratas miembros del Centro, y los triunfantes serán proclamados campeones del Partido en las pruebas respectivas.

Para las pruebas de atletismo se admitirán dos representantes por cada Centro; en el five a side, un team por Centro; en declamación, dos representantes para cada tema, y en baile dos parejas para cada número.

Terminadas las pruebas, se organizará un baile general, el que durará hasta las 7 y media de la noche, después de lo cual se finalizará la fiesta con un baile social en el local de Rosas 1049, salón interior, donde se desarrollará un programa musical y de variedades, esperándose allí la entrada del nuevo año. Las entradas son de valor de tres pesos cada una, y son válidas para el pic-nic y para el baile de la noche.

La secretaría general ha enviado tarjetas de invitación a toda la representación parlamentaria y municipal del partido, y a los representantes de la prensa.

Con el objeto de uniformar el desarrollo del programa, se ruega a los Centros se sirvan enviar los nombres de los inscritos, a fin de publicar sus nombres y efectuar los sorteos de competencia. Las notas se reciben en Gálvez 108, taller eléctrico.

Para mañana, a las 9 A. M., se cita a los miembros del Grupo, que participarán en las pruebas, a ensayo general en el Parque Cousiño, estatua de Ercilla. La asistencia es obligatoria, citándose especialmente a los señores Gamboa, Vieyra, Mardones, Soto, González, Medina, Cuevas, Alfaro, Lemus y Sepúlveda.

Las entradas para el pic-nic las venden los señores Julio Ramírez, Carlos Cuevas, Serafín Soto, Adolfo Medina, Carlos Acosta, Luis Mardones, Luis Alfaro, Manuel Méndez, Desiderio González y Ernesto A. Lemus.

SIR WALTER
$ 1.20 CIGARETTES
ESTAN DE MODA
DEPOSITO COMPAÑIA NORTE AMERICANA DE TABACOS

GRAN LIQUIDACION DE MUEBLES
Por conclusión del negocio.
935 Agustinas 935
Se arrienda el local.
11-D.

V I D A   S O C I A L

La comida de esta noche.—

Esta noche se efectuará la comida de Pascua en el Santiago Tennis Club del Parque Cousiño, a beneficio de la Sociedad Las Creches.

Damos la lista de las personas que han tomado mesas:

Mr. Salmon y señora, 6 personas; Alfonso Casanova y señora, 6 personas; Fernando Eyzaguirre y señora, 12 personas; Mercedes S. v. de Languer, 3 personas: Eduardo Ruiz Tagle, 12 personas; Carlos de Castro y señora, 14 personas; Leonidas Yrarrázaval, 6 personas; Jorge Oliva y señora, 9 personas; Carlos Balmaceda y señora, 8 personas; Luisa Amunátegui Jordán, 10 personas; Inés Valdivieso Barros, 16 personas; Washington Bascuñán y señora, 12 personas; Roberto Mac-Clure, 6 personas; Eugenio Valdés B., 12 personas; Jorge Cruz y señora, 12 personas, Mario Balmaceda, 7 personas; Mercedes C. de Valdivieso, 16 personas; José Huidobro y señora, 9 personas; Carmen Vial, 10 personas; Hernán Rodríguez Vergara, 7 personas; Elena P. de Bouk, 6 personas; Laura B. de Viera Gallo, 4 personas; M. Fegrada, 8 personas; Carlos Larraín Claro, 8 personas; Fernando Toro y señora, 6 personas; Alberto Cifuentes, 3 personas; Raúl López, 2 personas; Eduardo Núñez, 6 personas; M. Figueroa Velasco, 2 personas: Dr. T. Meza Olva y señora, 10 personas.

Por lo avanzado de la hora no hemos podido obtener los nombres de otras personas que han reservado mesas ayer tarde. Las mesas se han instalado en los jardines que rodean las canchas y en el rancho habrá dos espléndidas orquestas que amenizarán el gran baile que se seguirá de la comida.

En las carreras del Club Hípico.—

La hermosa reunión hípica efectuada ayer tarde congregó en las tribunas una distinguida concurrencia, entre la que anotamos las siguientes familias:

Larraín del Campo, Zañartu Sanfuentes, Correa Pereira, Echenique Zegers, Aldunate Errázuriz, Ossa Concha, Concha Subercaseaux, Ureta Valdés, Fierro Salomó, Vergara Blanco, Echenique Vergara, Valdés Freire, Echenique Undurraga, Wightmann Hoffmann, Huneeus Salas, Larraín Echeverría, Errázuriz Lastarria, Larraín Echeverría y muchas otras.

VIAJEROS.—

—Procedente de Antofagasta se encuentra en esta capital el señor Florencio Martínez Ibáñez.

—Han partido a Nos a su fundo "La Capilla", don Ramón Capdevila Riesco, señora Teresa Ugarte de Capdevila y familia.

Procedente de Antofagasta se encuentra en ésta el capitán señor Ricardo Cea B.

—Ha regresado de Antofagasta don Egidio Campos Moreno.

Cena de Navidad.—

El secretario de la Legación del Ecuador, señor Ricardo Crespo Ordóñez, ofrecerá esta noche en el Santiago Tennis Club una comida a la cual han sido invitadas las siguientes personas:

Señor Eduardo Correa y señora Carolina Pereira de Correa; señor Ricardo Larraín Bravo y señora Ana del Campo de Larraín; señora María Carmela Blanco de Vergara; Excmo. señor Silvino Gurgel do Amaral; señor Miguel Angel de Ycaza, Encargado de Negocios del Ecuador, y señora Concepción Gómez de Ycaza; doctor Alfonso Chiriboga, adjunto civil de la Legación del Ecuador, y señora Josefina Guarderas de Chiriboga.

Señoritas y jóvenes: Olga Correa Pereira, Magdalena Huneeus Valdés, Edith Larraín del Campo, Marta Alessandri Rodríguez, Isabel Barros Vicuña, Carmen Vergara Blanco; señores Felipe Chiappe, Antonio Huneeus Valdés, Leoncio Larraín Echeverría, Eduardo Alessandri Rodríguez, Armando Braun, Miguel Valdés Freire y Sergio Huneeus L.

ENLACE SANFUENTES ECHAZARRETA- CAÑAS ZAÑARTU.—

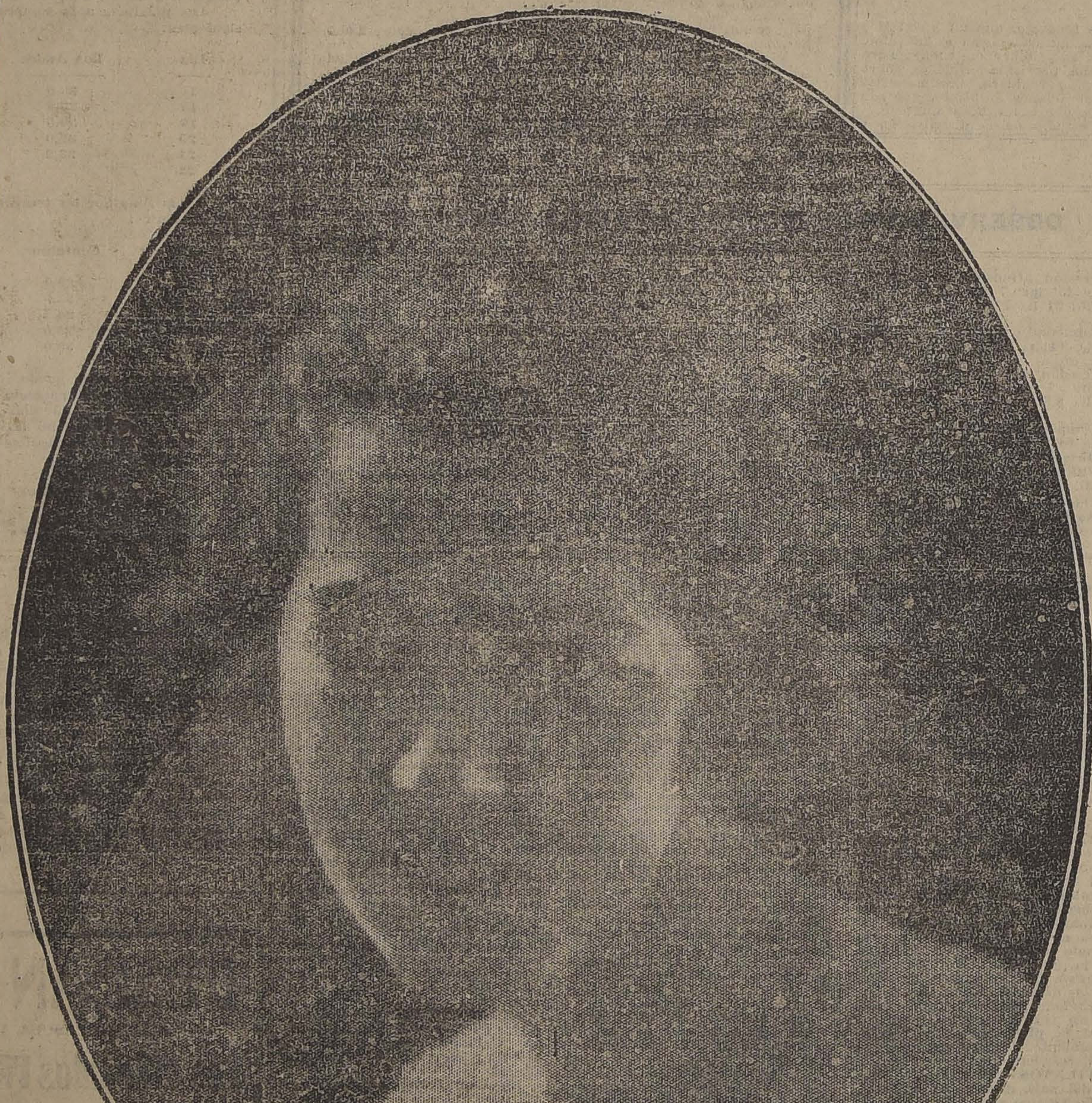

SEÑORITA ALICIA CAÑAS ZAÑARTU.

Esta tarde será bendecido privadamente en casa de la novia (Quinta "Las Golondrinas" Ñuñoa) el matrimonio de don Arturo Sanfuentes Echazarreta con la señorita Alicia Cañas Zañartu.

Servirán de padrinos por parte del novio el señor don Juan Luis Sanfuentes y la señora Ana Echazarreta de Sanfuentes, y por parte de la novia el señor don Rafael Cañas y la señora Amelia Zañartu de Cañas.

Servirán como testigos en la ceremonia religiosa por parte del novio, los señores Juan Luis Sanfuentes Echazarreta y don Francisco Bulnes Correa y por parte de la novia los señores Miguel Zañartu Iñiguez, Rafael Cañas Zañartu y don Aníbal Zañartu Iñiguez.

Actuarán como testigos en el matrimonio civil por parte del novio los señores Emilio Edwards Bello y don Miguel Morel Cotapos y por parte de la novia los señores Osvaldo Pérez Valdés y don Fernando Zañartu Iñiguez; el matrimonio será bendecido por el Iltmo. señor Arzobispo don Crescente Errázuriz.

RESIDENCIA.—

El señor Alejandro de la Nol y familia han fijado su residencia en Avenida Yrarrázaval N.o 521.

BAUTIZO.—

Ha sido bautizado Ricardo Bustos Castillo, hijo del doctor, don José María Bustos y de la señora Rebeca Castillo de Bustos. Sirvieron de padrinos don Ricardo Edwards W y la señora Mercedes Aspillaga de Edwards.

VERANEANTES.—

Pasan una temporada en Valparaíso la familia Jara del Villar.

Matrimonios.—

—Ayer, a las 3 P. M., fué bendecido privadamente en la parroquia de San Lázaro, el matrimonio de la señora Sara Cortínez v. de Hormazábal con el señor Pablo Soder.

Fueron padrinos, por parte de la novia, el señor José María Lorca P. y señora Ester Cortínez de Lorca; por parte del novio, el señor Alberto Cortínez y la señora María Luisa de Ascuí.

Se ha efectuado privadamente el enlace del señor Elías Meza Z. con la señorita Laura Valdés V.

—El Sábado 16 del presente se celebró el matrimonio de la señorita Nieves Harrison Gavillán con el señor Pedro Smith Zavala.

COMIDAS.—

Anoche se efectuó la comida que don Luis Salazar ofrecía a sus relaciones con motivo del bautizo de su hijo Sergio Jorge Salazar Navarro.

Asistieron: señoras Gertrudis A. de Navarro, Victoria Marín de Debesa, Nava de Bravo, Laura de Mac-Mahon, Trinidad I. de Arenas, Sofía Pica de Salgado, María Navarro de Salazar; señoritas Leontina Salgado P., Matilde Salgado P., Laura Mac-Mahon, Elena Mac-Mahon, Aída Navarro, Antonia Alvear, Adela Inda, Elba Inda, Amanda Sanhueza, Laura Sanhueza, Elsa Arenas I., Beatriz Inda; caballeros: Otto Meyerholz, Federico Bravo, Luis Salazar, Gonzalo Debesa, Augusto Arenas, Luis A. Navarro, Luis Navarro A., Dionisio Inda, Germán Olave, Arturo Arenas, Manuel Salgado P., Germán Sanhueza, Humberto Navarro A. y Luis Velardi.

MANIFESTACION.—

Antenoche se llevó a efecto en los comedores de la Casa Residencial, la comida que un grupo de sus amigos ofrecía al maestro Aníbal Aracena Infanta, con motivo de haber cumplido con el espléndido recital de ayer tarde, sus cien obras musicales escritas por él.

Además del festejado asistieron los siguientes señores:

León 2.o Espejo, Luis Borlaf, Raul García, Alfredo Díaz C., Luis Aguilera, doctor Fernando Debles, Manuel Montalva S., Enrique Loxsser, Filiberto Montt, Julio Pelegrí, Ricardo Hartley, Abdón Araya, Edmundo Blanchard, Enrique Osorio, Antonio Chacón e Isaac Grimberg.

EN EL INTERNATIONAL TENNIS CLUB.—

Con gran concurrencia se celebró anoche, en las canchas del International Tennis Club, ubicadas en el Parque Forestal, la fiesta y kermesse de Navidad, con que todos los años celebran los miembros de esta institución la Pascua.

La iluminación y los artísticos kioskos colocados en las diversas canchas, como las orquestas que amenizaron el baile con escogidas piezas, dieron a esta reunión social un brillo y entusiasmo inusitado.

En los kioskos se habían instalado ruletas, juguetes en artísticos árboles de Pascua, buffets, que dieron la nota más simpática y agradable de la reunión.

Como en años anteriores, tuvo la kermesse del International Tennis Club el éxito de siempre.

CIRCULO ESPAÑOL.—

El próximo Sábado 30 del presente, a las 8.30 de la noche, se llevará a efecto la comida que los socios de esta institución ofrecen al señor Ministro de España y señora.

Las adhesiones se reciben en la administración del Círculo. Los señores socios que deseen asistir a esta manifestación podrán hacerlo acompañados de su esposa e hijas.

LA KERMESSE EN LA QUINTA NORMAL.—

La kermesse efectuada anoche en el local en que funciona el Luna Park y en los jardines de la Quinta, dió ocasión a una espléndida reunión social.

La fantástica iluminación, los hermosos jardines y los diferentes números de variedades, contribuyeron al éxito de esta fiesta, que se prolongó hasta avanzadas horas de la noche.

CLUB DE SEÑORAS.—

Biógrafo.—Hoy Lunes, día festivo, a las 6.15, se exhibirá la extraordinaria producción Goldwyn, "Madre mía, como tú, también yo", obra dramática que constituye uno de los trandes triunfos de la cinematografía contemporánea.

Rifas.—Se ruega a la persona que tenga el N.o 7 de la serie A de la rifa de juguetes de la Fiesta del Arbol de Pascua, pasar a buscar la hermosa muñeca vestida de verde.

Se ruega a las socias que tengan listas de la rifa del abanico antiguo, devolverlas cuanto antes a esta institución.

MANIFESTACION.—

Un grupo de amigos ofreció una comida antenoche en el Restaurant Nacional, al señor Juan Miguel Bravo Coo, con motivo de haber recibido su título de dentista.

Asistieron los señores Juan Miguel Bravo, Benjamín Rivera, Luis Ríos V., Eduardo Silva, Eduardo Jaramillo R., Edmundo Lagos P., Gonzalo Rivera, Carlos Ríos V., Jorge Bravo Coo, Horacio Cister-

MAISON
Gualtieri
REALIZACION
Por fin
De Temporada
A muy bajos precios
Queda todavía un lindo surtido de vestidos de Seda, Velo y Organdí Trajes Sastre Abrigos y Sombreros
Modelo de Paris
ESTADO 357
26-D.

BAILE Y CENA DE AÑO NUEVO EN EL CLUB HIPICO
Invitamos a la sociedad de Santiago al gran Baile y Cena que para esperar el Año Nuevo se dará en el Club Hípico, en beneficio de la Asistencia Pública, el 31 de Diciembre, a las 10.30 P. M.
Pedir las mesas a la señora Marta Subercaseaux de Lamarca, en
HUERFANOS 736
Valor de la Cena: $ 25 por cubierto.
VALOR DE LA ENTRADA: $ 10.00
LAS SEÑORAS ORGANIZADORAS

JABON BORAXOL
PRIMER PREMIO CON MEDALLA DE ORO
Por ser absolutamente inofensivo para la piel, ha sido reconocido como único y especial
PARA EL TOCADOR
88-D.

Peñaflor "Gran Hotel Trapiche"
FUNDO "EL TRAPICHE" - Teléfono Inglés N.o 15
Desde el día 24 del actual, estará abierto este espléndido establecimiento, que sobre todas las comodidades exigidas por el confort moderno, posee un lindo parque, laguna, baños de tina y natación y sitios muy amenos para excursiones a caballo.
Atendido por su dueño.
MARIO MASINI PICCINE
Propietario del Gran Hotel Milán de Santiago.

AYER SE CELEBRO EL MATRIMONIO DE DON ARTURO ALESSANDRI RODRIGUEZ CON LA SEÑORITA RAQUEL BESA MONTT.—

LOS NOVIOS Y SUS DAMAS DE HONOR, SEÑORITAS SOFIA MONTES SUTIL, OLGA Y BLANCA LYON VIAL, MARTA ALESSANDRI RODRIGUEZ Y LORETO LECAROS BESA.

En la mañana de ayer fué bendecido en el palacio de la Moneda, el matrimonio del señor don Arturo Alesandri Rodríguez con la señorita Raquel Besa Montt.

La señorita Besa Montt lucía con su natural elegancia el clásico traje de novia, de charmeuse blanco adornado de ricos encajes de Inglaterra, cola de corte; llevaba en la cabeza una diadema de azahares, que sujetaba el velo que le cubría el rostro.

La acompañaban como damas de honor, las señoritas Marta Alessandri Rodríguez, Olga y Blanca Lyon Vial y Sofía Montes Sutil, vestidas de gros rosa fuerte, estilo antiguo con flores en la cintura del mismo color, luciendo en la cabeza una torsade de cinta de igual tono sujeto por grupos de rosas a ambos lados.

En uno de los amplios salones del palacio, se improvisó un artístico y elegante altar, en donde el Iltmo. señor Arzobispo don Crescente Errázuriz dió las bendiciones a los novios.

El gran salón de recepciones, las galerías, y salas del palacio se hacían estrechas para contener la numerosa y distinguida concurrencia asistente a la ceremonia.

Además, frente de la Moneda un público bastante numeroso también tomó colocación para ver la salida de los novios. En la imposibilidad de dar una lista tan completa como quisiéramos de los asistentes a la ceremonia, nos concretaremos a indicar entre la concurrencia además de los Ministros de Estado, miembros del Cuerpo Diplomático, funcionarios superiores de la Administración y miembros de la familia Alessandri Rodríguez, a las siguientes familias:

Larraín Echeverría, Correa Pereira, Huneeus Valdés, Lecaros Besa, Barros Vicuña, Ortúzar Barros, Morandé Tocornal, Lyon Vial, Jaramillo Lyon, Jaramillo Phillips, Claro Velasco, Ariztía Brown, Phillips Ortúzar, Bascuñán Antúnes, Edwards Izquierdo, Pinilla Gutiérez, Huidobro Rodríguez, Valdivieso Barros, Ariztía Wightman, Larraín Morandé, Izquierdo Phillips, Aldunate Tagle, Hurtado Fabres, Balmaceda Valdés, De Castro Alcalde, Balmaceda Balmaceda, Phillips Peña, Montes Sutil, Undurraga Lecaros, Besa Barros, Fábres Blanco, Rivas Walter, Saavedra Montt, Lecaros Covarrubias, Rivas Vicuña, Alesandri Rodríguez, Matte Larraín, Orrego Puelma, Rodríguez Altamirano, Echenique Correa, Noguera Larraín, Ureta Valdés, Zañartu Subercaseaux, Helffman Subercaseaux, Lamarca Subercaseaux, Walter Linares, Aldunate Morel, Ross Ossa, Lyon Edwards, Ossa Concha, Valdivieso Huidobro, etc.

—

Después de la ceremonia, los novios se trasladaron a la residencia de la familia Besa Montt, donde se sirvió un almuerzo con asistencia de los parientes más cercanos de los desposados. En la tarde se siguió una animada recepción.

Los novios partieron a Valparaíso en el carro Presidencial, agregado al expreso de la tarde.

...as V., Darío Mujica, Luis Peralillo C., Raúl García Valenzuela, Jorge Salamanca, Jorge Tagle, L. Undurraga, Mariano Silva, Gabriel Silva, Luis Mozó M. y Arturo Téllez.

CORSO DE FLORES EN EL PARQUE.—

El corso y batalla de flores que a beneficio de la 4.a Casa de las Madres de las Verónicas, debía efectuarse hoy tarde, en el costado poniente del Parque Cousiño, ha sido aplazado con muy buen acuerdo para la tarde del Domingo próximo a causa que hoy Lúnes se realiza en el mismo paseo la jornada ciclista de 24 horas.

Según anunciamos en ediciones anteriores, la hermosa reunión al aire libre, a beneficio de la 4.a Casa de las Verónicas, ha sido muy bien acogida por las familias de nuestra sociedad y muchas de ellas se han adelantado a tomar entradas para dicho c rso, que las mismas hermanitas chilenas ofrecen personalmente en cada residencia.

Para mejor comodidad, las entradas para el corso del domingo, cuyo valor es diez pesos, se encontrarán a la venta desde mañana en las confiterías Olimpia y Paret.

Amenizarán el corso, dos bandas de la guarnición.

LA FIESTA DEL 1.o EN EL PARQUE COUSIÑO.—

Se continúan los preparativos para la próxima fiesta de "Las Mil y Una Noches", del 1.o de Enero, en el Parque Cousiño, a beneficio de "El Hogar del Pobre".

El recinto de los jardines, desde la entrada, advertirá al asistente que ha sido trasportado a casi la realidad de las fantásticas páginas de la novela universal, "Las Mil y Una Noches". El papel de la hermosa hija del Visir del gran imperio persa, Gerenarda, será interpretado junto con su corte, por distinguidas niñas de nuestra sociedad.

Parte primordial del conjunto será, sin duda alguna, la fantástica iluminación, desconocida entre nosotros y cuya instalación está a cargo de la firma, Siemens Schuckert, Ltda.

Tanto el señor Primer Alcalde de la Municipalidad, como el señor Administrador del Parque Cousiño, han ofrecido a las distinguidas señoras de la institución, que preparan esta fiesta social de caridad, toda clase de facilidades para el mejor éxito de ella.

FALLECIMIENTO.—

Ayer, a las 12.30 P. M., ha dejado de existir la respetable señora doña Edelmira Martínez Lastarria v. de Macaya.

Vinculada a respetables hogares de La Serena, constituía un modelo de virtudes y durante su vida ejemplar no perdió ocasión de poner en práctica las bondades infinitas de su corazón generoso abierto ampliamente a todas las manifestaciones de bien.

Sus funerales se efectuarán esta tarde, a las 5, en el Cementerio General.

MANIFESTACION.—

Antenoche se efectuó en los comedores del Restaurant Nacional, la comida con que los empleados de la casa Graham Rowe despedían al señor Emilio Valdés, que se retira de la casa.

Entre los asistentes notamos a los señores Aliro González, Enrique Valdivieso, Julio Alcalde, Gastón de Urioste, Walter Lihn, Lucio Carrasco, Osvaldo Valdés, C. D. James, Jorge Rojas, Eglingthon, Olegario Russi, Alfonso Garbarini, Angel Garbarini, Alejandro Muirhead, Francisco Astaburuaga y Agustín Muñoz.

Excusó su inasistencia el señor Juan de Dios Vial Correa.

¿De qué vale una cara bella sin una buen dentadura? Limpie y conserve la suya con la ideal
PASTA ESMALTINA

IN MEMORIAM.—

Mañana 26, aniversario del fallecimiento del señor don Adolfo Mujica Sayago, se dirán misas en la iglesia de la Gratitud Nacional, a las 9.

—A temprana edad ha dejado de existir ayer en esta capital la señorita Elena Becerra Martínez, hija del distinguido educacionista don José J. Becerra.

Su muerte ha causado honda impresión entre las numerosas relaciones con que contaba, dadas las revelantes virtudes que la adornaban.

Sus funerales se llevarán a efecto hoy a las 10 A. M. y el cortejo partirá en dirección al Cementerio General desde la calle Maipú 1300.

CIGARRILLO HABANO
MURIAS
ES EL MEJOR

DE CONSTITUCION.—

El Miércoles último se efectuó en el Teatro de la Junta de Beneficencia una función concierto a beneficio de la Sociedad de San Vicente de Paul, de la cual es presidenta la señora Enriqueta Schepeler de Dorn.

Tomaron parte en el concierto distinguidas señoritas de la localidad que conquistaron numerosos aplausos de la concurrencia que llenaba el teatro.

El señor Enrique Dorn adquirió todas las entradas que luego repartió entre sus numerosas relaciones.

—Han empezado a llegar numerosos veraneantes procedentes de Santiago, Curicó, Talca y otras ciudades.

Poudre de Riz PRECIOSILLA

SEÑORITA ELISA ESCOBAR THOMAS CUYO MATRIMONIO CON EL SEÑOR WILLIAM I. LANG M. SE EFECTUARA HOY EN LA CAPILLA DE SAN PEDRO.

"ACCION FEMENINA".—

Ha sido dada a la circulación esta interesante revista feminista, única en el país, que defiende y pide los derechos de la mujer. Trae el siguiente sumario:

Paso Libre; Por qué somos Feministas; El Feminismo y la Coeducación; Encuesta; Comunicaciones recibidas; Partido Cívico Femenino; Mme. Jules Siegfred; Colaboradoras de "Acción Femenina"; El Triunfo de la Mujer; Poesías; Fotografías; Menos temor al Feminismo; La Instrucción de la Mujer; Consejos; Actualidades Femeninas; Estatutos del Partido Cívico Femenino; Actualidades Extranjeras.

CENTRO FEMENINO DE ESTUDIOS.—

El Martes, a las 5 en punto de la tarde, se cita a reunión de directorio.

Por ser al última del año y tratarse de asuntos de mucha importancia, se encarece la asistencia.

Esa misma tarde, a las 6.30 tendrá lugar una conferencia del señor Enrique Blanchard, sobre "La Condesa de Cerro Blanco", fantasía histórica de escenas coloniales sobre la Pascua . Además, el señor Víctor Domingo Silva leerá algunas de sus hermosas poesías, como también el señor Benjamín Oviedo Martínez.

Amenizará esta simpática fiesta, un excelente programa musical. La entrada es libre.

La Exposición se clausurará ese mismo día.

Con gran entusiasmo se activan los preparativos de la hermosa fiesta que dará a la sociedad el Centro Femenino de Estudios el día 28 de este mes, en la terraza del Cerro Santa Lucía.

PIC-NIC EN LAS TERMAS DE PANIMAVIDA.—

Para exteriorizar sus simpatías a la distinguida dama viñamarina, señora Adela del Solar de Wilson y familia, que pasa una temporada en estas Termas, el concesionario de ellas, don Virgilio Lazzari y su esposa doña Aurora F. de Lazzari, le ofrecieron un espléndido pic-nic, en el bosque de eucaliptus, llamado del Laberinto, al que asistieron galantemente invitados las siguientes personas:

Señora Adela del Solar de Wilson, señora Virginia del Solar de Campusano, señora Sara Fernández de Fernández, señora Aurora F. de Lazzari, señora Blanca Mazzini de Broquaire, señora Carlota C. de Vergara, señora Celinda Manríquez de Paiva, señorita Ana Luisa Torres, señorita Laura Fernández Fernández, señorita Adriana Campusano, señorita Georgina y Talia Broquaire, señorita Adelita Symon Wilson, señoritas Marta y Adriana Vergara C., doctor Pedro Prado, V. Lazzari F., señor Carlos Fernández G., señor Anselmo Hevia Rahausen, señores Alfredo y Pedro Proromant Ide, señor Edgardo Schiavetti M., señor Ricardo Labarca, señor Humberto Vottero, señor Octavio Vottero, etc.

VIÑA DEL MAR
En $ 3.000, ofrezco por la temporada de Verano buena CASA AMOBLADA central (4 dormitorios).
PAG. CASILLA N.o 4, VIÑA DEL MAR 25-D

RIFA.—

La rifa de la Liga Femenina Protectora de Estudiantes, que debía efectuarse mañana, se ha postergado hasta el 1.o de Enero, por no haberse recogido aún las listas.

Se ruega a las personas que tengan listas se sirvan devolverlas cuanto antes a Huérfanos 1791 o a Compañía 1744.

REUNIONES DE POLO.—

En la tarde de ayer se efectuó en la cancha del Valparaíso Sportnig Club, una interesante partida de polo.

Tomaron parte los señores Carlos Walbaum, Balfour, Renato von Schroeders y Horacio Lyon, contra un equipo formado por los señores Arturo Swett, I. Gandarillas, Adolfo Luco y Luis Lacey.

Don Luis Lacey, que forma parte en uno de los teams, es un jugador de fama mundial, cuyo prestigio ha atravesado todas las fronteras. Formó parte del cuadro argentino que visitó últimamente Europa, y tiene una escuela de juego que le valió los más elogiosos comentarios.

A esta interesante partida se siguió la presentación de caballos de polo.

Rondelètia
Es el mejor perfume

TONICO RECONSTITUYENTE
TONIJENOL
PARA ADULTOS Y NIÑOS

Señoritas
¿QUIEREL ACLARAR SU PELO?
Compre hoy mismo un frasco de Loción Primaveral Herz, y con el uso de dos o tres frascos, su pelo negro u oscuro se habrá convertido en un castaño precioso.
Se venden en Root 563, entre Carmen y San Isidro. Frasco: $ 5.
26-D

MIDI
EL MEJOR HOTEL
Saluda a su distinguida clientela y le desea una feliz Pascua.
PUENTE 731. TEL. 3994

Vestido nuevo
$ 1.20!!
CON LAS ANILINAS MUNDAL
COLORES LUDWIG
Las mejores para teñir géneros, esponjas, Osnaburgos y sacos blancos.
Personas de escasos recursos tendrán oportunidad de vestirse bien, en vistosos colores, ESPECIALMENTE LOS NIÑOS.
CADA PAQUETE TRAE SU MORDIENTE E INSTRUCCION. NO TENDRA GASTOS EXTRAS POR INGREDIENTES!!
ANILINA MUNDIAL, ENCONTRARA EN TODA BUENA BOTICA.
25-D.

CUIDE SUS DIENTES
LLEGO
FORHAN'S
para las encías. Curativa y preventiva de la Pyorrhea.
COOPERATIVA DENTAL
Moneda 1053
25-D.

-: MARTES 26 :-
EN AHUMADA 274
Las Novedades Inglesas
CASA Mc ROSTIE
ENTRE AGUSTINAS Y HUERFANOS
OCASIONAL LIQUIDACION DE SALDOS

VESTIDOS
VESTIDOS confeccionados en velo de hilo de la mejor calidad, con deshilados a mano en gran variedad de colores y modelos diferentes. $ 29.50
VESTIDOS de rico crepé de hilo bordados con mostacilla, gran novedad, en todos colores y modelos distintos. $ 69.50
VESTIDOS de tafetán, en negro, antes $ 150.00, ahora $ 98.--
VESTIDOS confeccionados en rico crepé "Marrocain", últimos modelos, de gran moda $ 150.

MEDIAS
1,000 DOCEN.
MEDIAS de hilo con costura talón bien reforzado, en todos colores Par $ 4.90
1,200 DOCENAS
MEDIAS de rica seda con costura talón doble refuerzo en gran variedad de colores. Par $ 7.90

INFORMACIONES CABLE

DE NUESTROS CORRESPONSALES ESPECIALES, VIAS EASTERN Y HALL AMERICA CABLES, INC., DE "THE UNITED PRESS"

EL CONSEJO DE MINISTROS DE FRANCIA SE REUNIO AYER EN SESION ESPECIAL PARA TRATAR DE LA CUESTION DE LAS REPARACIONES Y DE LAS SANCIONES A ALEMANIA

EL GOBIERNO DE ITALIA INFORMA AL DE AUSTRIA QUE ESTA DISPUESTO A GARANTIZARLE EL LANZAMIENTO DE UN EMPRESTITO

AYER ESTALLO UNA BOMBA EN LA PUERTA DEL CONSULADO DE ITALIA, EN LISBOA

LA SALUD DE SARAH BERNHARDT HA EMPEORADO; LA CELEBRE ARTISTA ESTARIA EN GRAVISIMO ESTADO

GRAN BRETAÑA

EL GOBIERNO ALEMAN PRESENTARA EN BREVE EL PROYECTO DE LAS REPARACIONES

LONDRES, 24.—De Berlín informan que el Gobierno alemán ha anunciado que en breve presentará un proyecto para solucionar definitivamente los problemas de las reparaciones.—(U. P.)

LINOLEUMS INCRUSTADOS

ALFOMBRAS INGLESAS

DE UNA PIEZA

Ofrecemos el más hermoso surtido en estilos de última novedad

A precios muy reducidos

Depto. Especial de

MORRISON & Co.

AHUMADA 65-77

SANTIAGO

SIETE REINAS, EX-REINAS O CASI REINAS REUNIDAS EN LONDRES

LONDRES, 24. — Siete reinas, ex-reinas o casi reinas se encuentran reunidas en esta capital para celebrar a la Reina. Ellas son: la reina madre Alejandra, la reina Maud de Noruega, hermana del Rey Jorge, acompañada del Rey y del príncipe heredero; la ex-emperatriz madre María de Rusia, hermana de la reina Alejandra; la ex-reina madre Olga de Grecia, madre de Constantino y cuñada de la reina Alejandra; la ex-reina madre Amelia de Portugal y la llamada reina Augusta Victoria de Portugal, que se casó con Manuel de Portugal después de que éste perdiera su trono. — (U. P.)

LAS GESTIONES GERMANO-AMERICANAS

SOBRE REPARACIONES

LONDRES, 24. — A pesar de las negativas del Gobierno alemán y otros interesados, respecto de la presentación oficial de proposiciones referentes a las reparaciones, ya sea de parte de Alemania o de los Estados Unidos, se cree en las esferas financieras autorizadas que los negociantes germano - americanos de Alemania y Estados Unidos están en gestiones al respecto gestiones de las cuales tienen conocimiento los altos funcionarios a pesar de que no participan oficialmente en las discusiones, siendo esta la base de las noticias referentes a las probabilidades de acontecimientos definidos dentro de la situación actual.—(U. P.)

FRANCIA DESEA VIVIR EN PAZ

DECLARACIONES DE M. CLEMENCEAU

LONDRES, 24. — M. Clemenceau, en una entrevista concedida al representante de "The Sunday Times" declaró que Francia deseaba una sola cosa: vivir en paz.

En seguida hizo una exposición de sus pérdidas enormes en hombres y dinero, sus trabajos para la reconstrucción de las regiones devastadas, que ha ocasionado pesadas cargas citó, como una prueba de los deseos pacíficos de Francia, su decisión de reducir el servicio militar, su adelanto de 90 mil millones de francos a Alemania y su actitud moderada, a pesar de ser victoriosa.

Finalmente M. Clemenceau declaró que lo único que pedía, era que no se dejara a Francia hundirse, con toda indiferencia. — (Havas).

HENDERSON SERA NUEVAMENTE CANDIDATO

PARA REEMPLAZAR A Mr. BELL

NEWCASTLE, 24. — Los laboristas han invitado a Arthur Henderson a presentarse a las elecciones motivadas por la muerte del representante obrero a la Cámara de los Comunes, Mr. Bell.

El capitán Gee, que tiene la Cruz de Victoria y que fué derrotado en las elecciones generales de Woolwich, será el candidato conservador, considerándose igualmente probable la presencia de un partidario de lord Asquith en la lucha.—(U. P.)

LOS ESTADOS UNIDOS DEBEN PARTICIPAR EN LAS DISCUSIONES INTERNACIONALES

LONDRES, 24. — "The Observer" y "The Sunday Times" dicen que mientras los Estados Unidos no participen en las discusiones internacionales, será improbable la solución de las deudas interaliadas, ya que Gran Bretaña se encuentra en la imposibilidad de postergar el cobro de sus créditos mientras está pagando sus deudas. — (Havas).

IMPORTANCIA ATRIBUIDA A LA CONFERENCIA DE SANTIAGO

La política del Gobierno norteamericano en favor de una Asociación de Naciones. — Una posible respuesta a los que abogan en favor del ingreso de Estados Unidos a la Liga de las Naciones.

WASHINGTON, 24.—El Secretario del Directorio de la Asociación Nacional pro-Prevención de las guerras, Mr. Frederick J. Libbey, ha hecho notar el gran significado de la próxima Conferencia Pan-americana en relación con la política del Gobierno de los Estados Unidos acerca de la formación de una Asociación de Naciones.

"Se anuncia—ha manifestado—la iniciación de un movimiento, sin distinción de partidos, cuya primera manifestación será una Asamblea que se verificará en Washington, el 10 de Enero, bajo la dirección de Mr. Clark, ex-miembro de la Corte Suprema, para encarecer la unión del país a la Liga de las Naciones. El Gobierno ha adoptado una actitud resuelta en contra de esa idea y es dudoso de que pueda ceder sobre ese punto, aun cuando lo deseara, sin perder una parte considerable de su prestigio entre los adherentes que ha obtenido tanto entre los demócratas como entre los demás partidarios de la política de Wilson.

En consecuencia, la Conferencia de Santiago parece ofrecer una oportunidad favorable a la Administración para hacer frente a esa campaña, pues, si bien las medidas que se propondrán en Santiago serán solamente para ser aplicadas a las Repúblicas americanas, los principios elaborados en dicha Conferencia serán considerados desde el punto de vista de su aplicación mundial; en otras palabras, el Gobierno podría tomar los resultados de la Conferencia de Santiago, si ésta tiene éxito, como respuesta para los que han iniciado la agitación en favor de la Liga de las Naciones."

HARRY W. FRANTZ (U. P.)

EL EMBAJADOR FRANCES Y Mr. BONAR LAW CAMBIARON IDEAS SOBRE LA CONFERENCIA DEL 2 DE ENERO

LONDRES, 24. — El Embajador de Francia, marqués de Saint Aulaire, tuvo una conferencia con el primer Ministro británico, Mr. Bonar Law, y en la que trataron sobre los problemas que abordará la conferencia de los primeros Ministros aliados, que, como se sabe, se efectuará en París el 2 de Enero próximo.

Se sabe positivamente que el Embajador francés no opuso ningún plan preciso, limitándose a cambiar ideas con Mr. Bonar Law sobre el problema de las reparaciones y de las deudas interaliadas.—(Havas).

UNA DECLARACION DE Mr. BONAR LAW A LOS DESOCUPADOS

GLASGOW, 24. — El Premier, Mr. Bonar Law, declaró a la diputación de desocupados que le fué a visitar, que estaba convencido de que la depresión comercial había llegado a su máximo y que, a menos de que se presenten serias perturbaciones en Europa, es seguro el resurgimiento del comercio. — (U. P.)

FRANCIA

SARAH BERNHARDT ESTARIA SUMAMENTE GRAVE

PARIS, 24. — A pesar de que el médico de cabecera ha reiterado al representante de la "United Press", que no hay cambios en el estado de salud de Sarah Bernhardt, informaciones de prensa, obtenidas al parecer de fuente fidedigna, aseguran que la célebre trágica ha empeorado anoche y que se encuentra en un estado "sumamente grave".—(U. P.)

SESION EXTRAORDINARIA DEL GABINETE

PARIS, 24 — M. Poincaré presidió esta mañana una sesión extraordinaria del Gabinete, la que duró tres horas y a la que asistió M. Barthou, considerándose nuevamente la cuestión de las medidas coercitivas que se podrían adoptar en la zona del Rhin y cuenca del Rhur, discutiéndose las eventualidades que pueden producirse como consecuencia de la conferencia interaliada del 2 de Enero y de una posible no cancelación de la suma que Alemania debe pagar el 15 de Enero.

Un comunicado, entregado a la publicidad después de la reunión, anuncia que "se examinaron nuevamente las cuestiones de las reparaciones y de las sanciones, especialmente el problema de las entregas de fertilizantes pedidas a Alemania".

Esta última declaración se refiere a la situación creada por la negativa categórica de Alemania a entregar cantidad alguna de fertilizante, a pesar de que los aliados solamente pedían la décima parte de la producción alemana.

Los representantes aliados regresaron anoche de Berlín, con la siguiente respuesta: "Ni un átomo".—(U. P.)

LAS ENTREGAS DE ABONOS AZOADOS SOLICITADAS DE ALEMANIA

PARIS, 24. — M. Poincaré, M. Barthou y varios otros Ministros y peritos examinaron la cuestión de las reparaciones y de las garantías. Se ocuparon especialmente de la cuestión de las entregas de abonos azoados pedidas a Alemania.

M. Gillet, miembro de la Comisión Interaliada de Control declaró que, en Berlín se había puesto toda clase de dificultades a la misión que a ese respecto se le había encomendado.—(Havas.)

EL VIAJE DE Mr. LLOYD GEORGE

MARSELLA, 24.—Lloyd George ha partido a Gibraltar, de donde seguirá viaje a España.—(U. P.)

ACCIDENTE FERROVIARIO

SAINT DENIS, 24. — Un tren de pasajeros chocó con una máquina que hacía maniobras, resultando dos muertos y cinco heridos. — (Havas).

Mr. LLOYD GEORGE EN VIAJE AL SUR DE ESPAÑA

MARSELLA, 24. — El ex-premier británico, Mr. Lloyd George se dirigirá hoy a la región del sur de España, donde pasará sus vacaciones. — (Havas).

AUSTRIA

ITALIA GARANTIZARA EL LANZAMIENTO DE UN EMPRESTITO AUSTRIACO

VIENA, 24. — El Gobierno de Italia informó al de Austria que se encuentra pronto a publicar una declaración, en forma de decreto de ley, garantizando a Austria para el lanzamiento de un empréstito.—(Havas.)

GRECIA

AUMENTO DEL PAPEL MONEDA EN CIRCULACION

ATENAS, 24. — Seiscientos millones de dracmas, en billetes, han sido agregados a los existentes en circulación.—(U. P.)

EL MINISTRO DE ESPAÑA PRESENTA SUS CREDENCIALES

ATENAS, 24. — El Ministro de España, con el ceremonial de estilo, presentó sus credenciales al Rey, cambiándose cordiales discursos.—(Havas.)

LOS LIBERALES REPUBLICANOS ELIGEN UN COMITE DE DOCE MIEMBROS

ATENAS, 24.—Se reunieron los liberales republicanos constitucionalistas decidiendo elegir un comité de doce miembros presidido por el General Dargilish. Finalmente se eligió un triunvirato.—(U. P.)

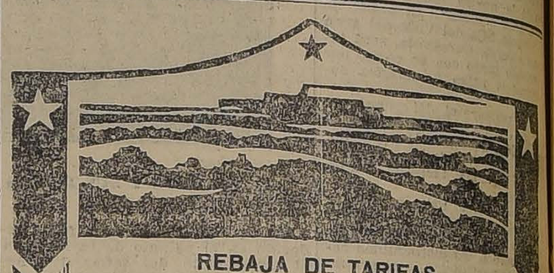

REBAJA DE TARIFAS

PARA NUEVA YORK, SANTOS Y RIO DE JANEIRO

En los Vapores de la Munson Line

NUEVAS TARIFAS REBAJADAS

PARA NUEVA YORK: 1.a clase: $ 590 m|n. arg.; 3.a clase: $ 236 m|n. arg.

1.a Clase, ida y vuelta $ 1,000 m|n. arg.

PARA RIO DE JANEIRO: 1.a clase: $ 150 m|n. arg. Ida y vuelta: $ 270 m|n. arg.

PARA SANTOS: 1.a Clase: $ 140 m|n. arg.

Viaje en vapores rápidos, inmaculadamente aseados, que presentan refinamiento y sencillez, con todas las comodidades modernas y servicio cortés. Camarotes grandes, con cámas (no literas), la mayoría con baño privado; espaciosos y ventilados comedores y cocina cuya excelencia ponderará usted a sus amigos. Precisamente el mismo confort de los más modernos transatlánticos.

PROXIMAS SALIDAS DE BUENOS AIRES

"PAN AMERICA", ENERO 4.
"WESTERN WORLD", ENERO 18.
"SOUTHERN CROSS", FEBRERO 1.o
"AMERICAN LEGION", FEBRERO 15.

Administradores de los vapores del

GOBIERNO ESTADO UNIDENSE

MUNSON STEAMSHIP LINES

AGENTES LOCALES:

Grace Line — American Express Co.

SANTIAGO Y VALPARAISO

JABON "MELROSE" y "NAVAL"

para lavar ropa

Pídase en todos los Almacenes

D-30

MUEBLERIA COLON

66 - BANDERA - 66

Dormitorios, Comedores, Escritorios, Catres, Muebles de asiento, Etc.

NOVIOS.—Antes de comprar sus muebles consulten nuestros precios.

25-D

ESPEJOS VIDRIOS CRISTALES

HACEMOS LUNAS DE TODAS FORMAS Y TAMAÑOS

Gran surtido de molduras para marcos, espejos para baños, ofrecen a precios más bajos en plaza.

PIMSTEIN Hnos. :: Compañía 1073

ENTRE BANDERA Y AHUMADA

Talleres y Fábrica, Compañía 2015, frente Plaza Brasil.—Teléfono 781. Casilla 3844

NOTA.—Se atienden pedidos de provincias.

26-D

RECOMENDAMOS a usted los vinos de la

Viña Santa Rita

MORANDE 580' SANTIAGO

Los mejores vinos para banquetes, y especiales para familia, — blancos y tintos, — de las clases siguientes:

GRAN VINO DE 1906,
SAUTERNES
RESERVADOS
SUPERIORES
ESPECIALES
FAMILIAS
CORRIENTES

26-D

Fonolas Pathé

El regalo de Pascua y Año Nuevo

Desde la fecha y hasta fin de mes OBSEQUIAREMOS a todo comprador de una Fonola Pathé, cuatro hermosas piezas de baile a elección.

LA MEJOR CALIDAD POR EL MEJOR PRECIO

Para conmemorar las fiestas de PASCUA y AÑO NUEVO adquiera Ud. esta máquina parlante, de fama universalmente reputada, la que le permitirá interpretar la música sublime como el más grande y noble de todas las artes, ya que su rol educador ha sido siempre reconocido y glorificado.

La FONOLA PATHE, por el gusto refinado de su decoración, su insuperable mecanismo patentado y su funcionamiento sin desgaste, no tiene rival en el arte mundial de la fonografía.

UNA HERMOSA FONOLA, IMPORTADA Y GARANTIDA, DESDE

$ 300.- M/C.

PRECIOS EXTREMADAMENTE REDUCIDOS

GRANDES FACILIDADES DE PAGO

CATALOGOS GRATIS

Gran surtido de discos en bailes modernos, al más bajo precio de plaza.

UNICOS AGENTES:

Simon Hermanos :-: Casilla 29 :-: Santiago

Santo Domingo esquina Bandera

DISTRIBUIDORES:

Casa Francesa :-: Santiago

Casa Francesa :-: Valparaíso

GRAFICAS DEL EXTERIOR

AGENCIA HAVAS. — LOS ORIGINALES DE TODOS LOS CABLEGRAMAS QUE SE INSERTAN EN ESTA SECCION, ESTAN A DISPOSICION DEL PUBLICO EN ESTA IMPRENTA

IRLANDA

ATENTADO CALLEJERO EN DUBLIN

DUBLIN, 24 — El inspector Daly, del Departamento de Investigaciones Criminales, ha sido herido anoche, gravemente, de una bala, mientras transitaba por la calle. Sus asaltantes huyeron. — (U. P.)

PRECAUCIONES CONTRA LOS REPUBLICANOS

NUEVA YORK, 24. — El corresponsal de "The New York Herald" en Dublín, anuncia que la Pascua de Navidad sorprende a los soldados del Estado Libre adoptando precauciones contra un posible golpe de mano republicano.

Cerca de 400 prisioneros políticos han firmado compromisos para conseguir su libertad.

El jefe de las tropas del Estado Libre, Mr. Mulcahy, ha lanzado la siguiente orden del día a sus soldados:

"No es posible festejar este día en vuestros propios hogares; pero, al manteneros como centinelas despiertos, velando por la paz del pueblo, habréis hecho una más hermosa labor, dandoos cuenta de que, merced a vuestra vigilante atención, aseguráis la paz y felicidad del pueblo de vuestra patria". —(U. P.)

ITALIA

UN CONDE DESAPARECE MISTERIOSAMENTE

DE UN TREN

PARIS, 24. — Los diarios publican nuevas informaciones de Roma dando cuenta del desaparecimiento del conde Dini del Wagon que ocupaba en el expreso de Milan a Roma.

Han sido encontrados su sobretodo y su valija, pero las pesquisas de la policía para esclarecer el misterio de su desaparecimiento, aún no han dado resultados. —(Havas).

ESPAÑA

ESTADISTICAS ECONOMICA Y FINANCIERA DE SUD AMERICA

MADRID, 24.—La revista "España Económica y Financiera", examinando las estadísticas sudamericanas dice que durante la guerra se acrecentó enormemente la exportación, después de la guerra decreció. Actualmente solamente aumenta la exportación de sal en Argentina y Uruguay.—(U. P.)

INCIDENTES PROVOCADOS POR LOS DESOCUPADOS

ZARAGOZA, 24.—Aumenta la agitación de los desocupados. Se han producido varios incidentes por obra de ellos, que pretendían trabajar sin consentimiento de los patrones.—(U. P.)

LA CUESTION DE LA RESPONSABILIDAD

DEL DESASTRE DE MARRUECOS

MADRID, 24.—En todas las poblaciones se han hecho manifestaciones pidiendo se hagan efectivas las responsabilidades políticas del desastre de Marruecos. En varias regiones se organizan concursos por los ayuntamientos y algunos piden que se publiquen los resultados sobre lo tratado al respecto en los Consejos de Ministros.

Se dice que en caso de que las críticas al Gobierno de Sánchez Guerra no fueren justas, éste explicaría a la opinión pública su actuación al respecto.—(U. P.)

PORTUGAL

ATENTADO DINAMITERO

CONTRA EL CONSULADO DE ITALIA

LISBOA, 24. — En la puerta del consulado de Italia estalló una bomba de dinamita, que causó gran pánico en el vecindario, pero que, afortunadamente, sólo causó daños materiales insignificantes.

Un papel escrito, encontrado cerca de la puerta del Consulado, decía: "Nuestra venganza contra el fascismo será formidable". — (Havas).

ALEMANIA

FRACASAN UNAS GESTIONES FRANCO-ALEMANAS

BERLIN, 24. — Las negociaciones franco-alemanas relativas a la entrega a Francia de 600,000 toneladas de productos azoados fracasaron debido a que el Gobierno del Reich alegó que la producción de abonos azoados, en Alemania, no cubre las necesidades del país. (Havas).

DESTRUCCION DE UNA ESTATUA DE GUILLERMO I.

BERLIN, 24. — La Municipalidad de Gera decidió proceder a la destrucción de la estatua ecuestre de Guillermo I y vender el bronce en trozos. — (Havas).

LAS PROBABLES PROPOSICIONES ALEMANAS

REFERENTE A LAS REPARACIONES

PARIS, 24. — "Le Petit Parisien" publica una información de Berlín en la que se afirma que el informe elevado al Gobierno por los peritos que estudiaron las proposiciones del Gobierno para solucionar el problema de las reparaciones, prevé la obligación de efectuar los servicios requeridos en forma legislativa; es decir que, en el caso de ser aceptadas las proposiciones del Gobierno alemán, su ejecución sería garantida por una ley que sería fijada por las respectivas industrias, comercio y agricultura, mediante una acción común.

Respecto del plan general de la proposición alemana, parece que el Gabinete aleja ahora la solución llamada intermediaria y ha adoptado el punto de vista de los industriales, en favor de una solución definitiva. — (Havas).

BELGICA

EL ARZOBISPO DE MALINAS SE DIRIGE A HOLANDA

BRUSELAS, 24. — El arzobispo de Malinas partió hoy con destino a Holanda. — (Havas).

ASALTO A UN CENTINELA

BRUSELAS, 24. — El diario "L'Express" publica una información de Lieja, según la cual cinco alemanes habrían atacado anoche a un centinela belga, intentando desarmarlo.

Algunos soldados, al oír los gritos de su compañero, acudieron en su auxilio y lograron capturar a cuatro de los agresores—(Havas).

TURQUIA

EL TRASLADO DE LAS LEGACIONES NEUTRALES A ANGORA

CONSTANTINOPLA, 24. — El Gobierno de Angora habría invitado a los plenipotenciarios neutrales a trasladar la sede de sus legaciones a Angora. — (Havas).

EMPADRONAMIENTO DE SOCIEDADES ANONIMAS

CONSTANTINOPLA, 24. — En conformidad a la ley se promulgó un decreto ordeanndo el empadronamiento de las sociedades anónimas turcas y extranjeras que efectúan sus operaciones dentro de los límites del vilayeto de Constantinopla. — (Havas).

ESTADOS UNIDOS

UNA POSIBILIDAD DE QUE NO SE VERIFIQUE EL MATCH KILBANE-CRIQUI

NUEVA YORK, 24. — El empresario del match entre Kilbane y Criqui amenaza reemplazar a este último por el campeón peso liviano Johnny Dundee, junior porque el representante de Criqui en Nueva York ha cambiado las estipulaciones del encuentro, pidiendo, en vez de 25,000 dólares, el privilegio de elegir entre dicha suma o el 25 por ciento de las entradas de boletería.—(U. P.)

SOBRE LAS PELICULAS DE TRIPITAS

CHICAGO, 24. — Mr. Hays, a su llegada a ésta en viaje a su casa de Indiana, donde pasará las fiestas de Navidad, se encontró con centenares de cartas y telegramas de protesta por haberse resuelto a presentar nuevamente películas de Tripitas.

"No amparo a ese hombre, declaró, ni le hago réclame; pero estimo que, debido a la conducta que ha observado desde su proceso, se ha hecho acreedor a mejor suerte. En todo caso, el mejor juez será el público."—(U. P.)

Mr. JOHNSON SE OPONE A LA INSINUACION BORAH

WASHINGTON, 24. — El senador por California, Mr. Johnson, ha formulado una declaración en la que se opone a la convocación por el Presidente Harding, de una conferencia económica en Washington.

"Una conversación económica tendría que versar no solamente sobre la situación actual de Europa sino también sobre las deudas a los Estados Unidos y, más aún, sobre las reparaciones que debe Alemania. Si traemos a Washington a las otras naciones para semejante conferencia, habremos hundido a los Estados Unidos en los males económicos de Europa y en el fango de las reparaciones".—(U. P.)

SE ESPERA LA RESPUESTA DE Mr. LODGE

A LA INSINUACION DE Mr. BORAH

WASHINGTON, 24. — Hay un interés poco común para conocer las intenciones de Mr. Lodge, respecto de la insinuación dirigida por Mr. Borah al Presidente Harding desde que Mr. Johnson, que es uno de los irreconciliables del Senado, se ha opuesto a ella.

Se espera que el discurso de Mr. Lodge, que será pronunciado lo más pronto posible y tal vez el Miércoles, dará a conocer la respuesta del Gobierno a Mr. Borah.—(U. P.)

HUNDIMIENTO DE UN REMOLCADOR EN EL LAGO ERIE

ERIE (Pennsylvania), 24. — Se cree que el remolcador "Cornell", con una tripulación de nueve hombres, se ha hundido durante un temporal en el lago Erie.—(U. P.)

PROXIMA CAMPAÑA EN FAVOR DE UNA AMNISTIA PARA LOS PRESOS POLITICOS

WASHINGTON, 24. — Los que trabajan en favor de la conmutación de las sentencias dictadas contra sesenta prisioneros políticos que aún están recluídos en las prisiones federales, pues han sido desilusionados con la actitud del Presidente Harding, que no indultó a dichos condenados con motivo de la Pascua de Navidad.

Se dice que el Gobierno estaba dispuesto a la clemencia, pero los prisioneros no fueron puestos en libertad debido a que se negaron a prometer que, una vez levantadas sus penas, se ceñirían en el porvenir a la ley.—(U. P.)

INCENDIO EN LOS TALLERES DE LA UNIVERSAL FILM Co.

LOS ANGELES (California), 24.—Se ha declarado un incendio en la Universal City, donde funciona la Universal Film Company, calculándose los daños en un millón de dólares.—(U. P.)

NUEVA REGLAMENTACION A LA IMPORTACION DE FRUTAS

WASHINGTON, 24. — El Departamento de Agricultura anuncia un nuevo reglamento que entrará en vigencia el 1.o de Enero, prohibiendo la importación de almendras, frutas, etc., y de ciertas papas de flores, salvo las que provengan de países donde hay establecida una severa inspección.—(U. P.)

ARGENTINA

AYER LLEGO EL MINISTRO DE RELACIONES, Sr. GALLARDO, A BUENOS AIRES

BUENOS AIRES, 24. — A bordo del crucero "Uruguay" llegó el Ministro de Relaciones, señor Gallardo. En el puerto fué saludado por el Ministro de Relaciones interino, señor Le Breton; el edecán del Presidente de la República, el Introductor de Diplomáticos y numerosas personalidades políticas y sociales.—(Havas.)

RAID CICLISTA

BUENOS AIRES, 24. — Los aficionados Selmin y Fontana han dado feliz término al raid ciclista Buenos Aires - Córdoba - Buenos Aires. La distancia que han cubierto alcanza a 1,675 kilómetros. —(Havas.)

HA PARTIDO A NUEVA ZELANDIA EL NUEVO CONSUL ARGENTINO

BUENOS AIRES, 24. — Partió para Nueva Zelandia, vía cordillera, el nuevo cónsul de la Argentina en dicha localidad.—(Havas.)

CARRERA DE AUTOMOVILES

BUENOS AIRES, 24. — En la carrera de automóviles por la Copa América, salieron vencedores los siguientes participantes: primero, Malcolm; segundo, Sierra; tercero, Mariano de la Fuente. — (Havas.)

EL BANCO HIPOTECARIO LANZA UNA NUEVA EMISION DE BONOS

BUENOS AIRES, 24.—El Banco Hipotecario ha solicitado del Ejecutivo la autorización necesaria para emitir una nueva serie de cédulas hipotecarias por valor de 50 millones de pesos, a fin de satisfacer las necesidades de la plaza.—(Havas.)

DISTRIBUIDORES DE PETROLEOS

BUENOS AIRES, 24. — Se ha acordado dotar al puerto de Buenos Aires de instalaciones apropiadas para la descarga y distribución de petróleo. Los trabajos de estas modernas instalaciones se iniciarán muy pronto.—(Havas.)

OPTIMISMO DE LOS AGRICULTORES

BUENOS AIRES, 24. — Las perspectivas de los agricultores sobre las nuevas cosechas son optimistas, a pesar que los rendimientos serán inferiores a lo que se preveía, pues gran parte de los sembrados fué afectada con los últimos temporales e inundaciones. —(Havas.)

Si su camisero no tuviera CUELLOS "CORONA" el camisero inmediato los tiene.

Siga usando la marca "CORONA" que ninguna otra le dará más satisfacción

CUELLOS CORONA DOUBLE WEAR

Un Modelo Para Cada Ocasión

POLO-CLUB Altura 4 cmts.

Exija la marca "CORONA" en cada cuello

FOSFATOL

Primer premio MEDALLA de ORO - Exposición Industrial

Este gran alimento fosfatado es recomendado por los principales médicos, por sus grandes cualidades alimenticias y agradable sabor. No lo olviden las madres de familia.

EN VENTA EN TODAS LAS FARMACIAS Y ALMACENES

EN VISPERA DE AÑO NUEVO

OFERTAS DEL MOMENTO

GATH & CHAVES brinda a su clientela algunas oportunidades de inmensa atracción

Entre ellas está la del célebre "Maroquinette", del cual llegó nueva remesa y cuya venta constituye siempre un suceso extraordinario por su alta calidad y su módico precio.

CONFECCION HOMBRES, PERFUMERIA, CORSES Y COMESTIBLES ofrecen interesantes artículo,

A PRECIOS DE OCASION

En sederías:

MAROQUINETTE de hilo y seda, el artículo más interesante de la temporada, el metro, a $ 10.90

ESPUMILLAS de pura seda, en todos los colores de moda, el metro, a $ 22.50

En comestibles:

COMPOTA DE DURAZNOS, SANTA INES, la lata, a $ 0.75

En confecciones hombres:

TRAJES COMPLETOS en buen casimir de fantasía, de pura lana, variados modelos de última moda, confección esmerada, a . . . $ 150.00

AMBOS de franela inglesa, colores azul y gris a rayas, artículo especial para playa o campo, a . . . $ 120.00

CAZADORA Y BREECH de brin kaki inglés, en varios tonos de colores, modelo práctico y elegante, a . . . $ 89.00

PANTALON de finísima franela inglesa, fondo blanco, con pequeñas rayas, artículo especial para playa, a . . . $ 65.00

CHALECOS de fino piqué o hilo blanco, artículo práctico y perfectamente lavable, a . . . $ 16.50

En perfumería:

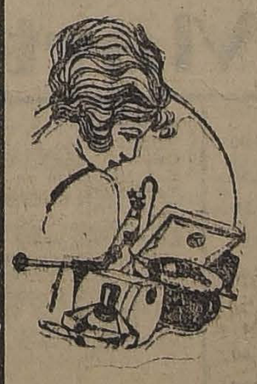

JABONES para baño y tocador, modelo grande, en los siguientes perfumes: Agua de Colonia, Violeta y Rosa, a . . . $ 1.70

JABONES para tocador, diversos perfumes, a . . . $ 0.55

POLVOS de talco, calidad fina, perfumes varios, a . . . $ 2.30

ELIXIR dentífrico, preparado especialmente para nuestra casa, a . . . $ 3.90

PEINETAS para señoras, calidad superior, a . . . $ 2.90

POLVOS de arroz de Roger & Gallet, surtido en perfumes, a . $ 5.90

AGUA DE COLONIA Ambré, perfume exquisito, el frasco de 1 litro, a $ 19.80; el frasco de 1|2 litro, a . . . $ 10.90

JUEGOS PARA TOCADOR, compuestos de 5 piezas, a . . . $ 48.00

ESTUCHES CONTENIENDO: 1 extracto, 1 caja de polvos y 1 jabón de la afamada marca "Grenoville-Paris", a . . . $ 88.00

En corsés:

CORSES en coutil de buena clase, busto bajo, largo proporcionado, talles 54 al 76, a . . . $ 15.90

CORSES en coutil, clase superior, busto bajo, largo de caderas, talles 54 al 84, a $ 22.50 y $ 19.50

CORSES en coutil, estilo faja, con parte de elástico en la cintura, talles 54 al 76, a . . . $ 24.50

CORSES en coutil satinado, rica clase, bajo de busto, bien largo de caderas, talles 62 al 92, a $ 32.50

SOSTEN SENOS en borderie, con ajuste a la espalda y abrochados adelante, a . . . $ 10.90

OFRECEMOS saldos de Corsés "Warner", medidas chicas, a precios muy convenientes.

En confección señoras:

Un bonito surtido de VESTIDOS en finos velos de algodón, colores unidos y formas nuevas, a . . . $ 75.00

En confección niñas:

VESTIDOS en velo de algodón, muy bonitas formas, para niñas de 4 a 7 años, a . $ 32.00

VESTIDOS en crepé de lana, colores de moda, formas muy variadas, para niñas de 7 a 10 años, desde . . . $ 89.00

GATH & CHAVES

VALPARAISO

(DE NUESTROS CORRESPONSALES EN VALPARAISO)

CELEBRACION DE LA PASCUA

Animación en el pueblo

Reuniones y fiestas en las instituciones y sociales

Las festividades de Pascua se han celebrado este año con especial animación. En el público en general se nota entusiasmo y alegría; en el comercio ha habido mayor movimiento que otros años; en las sociedades obreras se han realizado fiestas íntimas con inusitada animación; los parques y plazas se han visto concurridísimas por las familias.

Es verdad que ha habido que lamentar la ausencia de fiestas oficiales, pues ni la Municipalidad ni ninguna otra corporación ofreció un programa de carácter popular; pero todo esto ha quedado suplido con el entusiasmo propio de la juventud.

Los trenes locales salieron durante el día de ayer repletos de familias que iban a pasar los días de fiestas a los pueblos cercanos; en la tarde, los tranvías y camiones y góndolas a Las Torpederas se hicieron pocos para conducir a los miles de personas que iban a pasar una tarde de Verano a Playa Ancha.

La nota característica de las festividades de Pascua de este año, ha sido el orden y corrección que ha reinado en todas las reuniones.

LA CRUZ ROJA CHILENA

La Cruz Roja Chilena realizó en la tarde de ayer en el Cerro Yungay, una hermosa fiesta con motivo de la fiesta de Navidad, durante la cual se ofreció un árbol de Pascua a los niños pobres del barrio.

Se desarrolló un programa interesantísimo, cuyos números principales fueron algunos desempeñados por aficionados, los que merecieron entusiastas aplausos.

Sociedad Empleados de Comercio

Esta Sociedad celebró una fiesta íntima en su local social, calle Victoria 629, con motivo de la Pascua.

Anoche se levó a efecto el baile al que asistieron los socios sus familias y numerosas personas especialmente invitadas.

El total de la colecta para el Hospital de Niños

El total de la colecta hecha el Viernes 22, para el Hospital de Niños, comprendiendo los sectores, del plan y de los cerros, asciende a cincuneat y siete mil quinientos cincuenta y nueve pesos ($ 57,559)

Algunos objetos que fueron donados para el mismo fin serán rifados el día de Año Nuevo y su producido irá a incrementar el total anteriormente indicado.

Dirección de los servicios de aviación naval

LOS NUEVOS BOTES VOLADORES

Mañana se realizará en la base de aviación de Las Torpederas el acto de la entrega de los servicios de aviación naval al nuevo Director de estos servicios, capitán Abel Campos, que ha sido designado para reemplazar al capitán Edgardo von Schroeder.

También serán armados mañana los dos botes voladores, tipo "Super marine", llegados recientemente desde Inglaterra por el vapor "Magellán".

LA POBLACION DE "LAS HABAS"

Proyecto del Consejo Departamental de Habitaciones para Obreros

Desde hace algunos días se hacen gestiones para llevar a término una negociación entre el Consejo Departamental de Habitaciones para Obreros y la Sociedad de Diques de "Las Habas", para la adquisición por aquel Consejo de una área de terreno de más o menos 21,000 metros, que poseen esta sociedad en la población denominada "Las Habas", situada al lado de la Avenida Altamirano.

Ultimamente estas gestiones han prosperado notablemente, de tal manera que la negociación es un hecho. Quedan sólo detalles, que en ningún caso impedirán el éxito. Tanto el Consejo como la Sociedad, que para esta negociación ha sido representada por don Lautaro Rozas, han demostrado el mejor espíritu de equidad.

Una vez que esto se realice se darán los primeros pasos hacia la realización de un gran proyecto que tiene el Consejo de Habitaciones y que consiste en construir en la actual población de Las Habas una población modelo, como no la hay en Sud-América, con todas las ... nes de los obreros en Estados Unidos, Alemania y otras naciones.

INFORMACIONES DEL INTERIOR

(DE NUESTROS CORRESPONSALES)

ACONCAGUA

EL FALLO EXPEDIDO EN EL BULLADO ASUNTO DEL CONTRABANDO DE UN MILLON DE PESOS

Reina una gran expectación en la ciudad

LOS ANDES, 24.—Ha causado gran sensación en la ciudad la noticia, que se ha extendido con rapidez, de que el juez señor Rafael Fontecilla ha emitido fallo en el bullado asunto del contrabando de un millón de pesos descubierto hace tiempo en el Transandino y cuya posesión se disputaban el Fisco, el señor Enrique Turri y varios otros denunciantes que reclamaban la participación que les acuerda la Ordenanza de Aduanas.

El fallo habría sido favorable al señor Turri.

A pesar de que no ha sido posible confirmar el rumor aludido, reina expectación en el público, pues los denunciantes, que llegan a veinte, consideraban seguro el comiso y esperaban obtener la participación correspondiente.

ANTOFAGASTA

Hecho de sangre

ANTOFAGASTA.— Días atrás sucedió en ésta un hecho de sangre, del que fué víctima el obrero José de la Cruz Leiva.

Sorpresivamente fué apuñaleado por Bernardino Ramírez Iglesias, álias El Chueco Nilo. Recogido el herido por un amigo suyo, fué conducido en un coche al cuartel de policía y desde allí al Hospital.

El victimario fué detenido por la policía y puesto a disposición del juzgado de turno.

EL CAPITAN CALDERA, UNO DE LOS NAUFRAGOS DE LA TRAGEDIA DEL "ITATA", OBTIENE UN PREMIO DE $ 20,000 EN UN SORTEO

ANTOFAGASTA 24.— El sorteo que anualmente verifica la Sociedad Mutual de Empleados del Ejército y la Armada, ha dado el premio gordo de $ 20,000 al Capitán Caldera, que pereciera como muchos, juntamente con su novia, en la tragedia horrible del "Itata".

COQUIMBO

Ha continuado temblando

(De nuestro corresponsal, por telégrafo)

SERENA, 24.—Aeyr y anoche, varias veces ha temblando y el tiempo se ha mostrado revuelto.

Hoy se han sentido cinco temblores, pero de pequeña intensidad.

El señor Carlos Krumm

(De nuestro corresponsal, por telégrafo)

SERENA, 24.—Ha partido para Santiago el ingeniero señor Carlos Krumm.

LA CELEBRACION DE LA FIESTA DE ANDACOLLO

Se calcula que ya han subido cinco mil personas al Santuario, entre ellas muchos devotos argentinos

SERENA, 24.—Ayer y anoche verdadera romería de gente a Andacollo, con el objeto de concurrir a la tradicional fiesta religiosa que se celebra año a año en ese santuario.

Los romeros viajan en automóviles, coches, a caballo o a pie. Se calcula que ya han subido a la iglesia más de cinco mil personas.

De la República Argentina han venido muchos devotos. El Obispo se dirigió ayer al santuario.

No se ha celebrado ninguna fiesta en celebración de la Pascua.

LA INSOSTENIBLE SITUACION DE VALLENAR

(De nuestro corresponsal, por telégrafo)

SERENA, 24.—Personas llegadas de Vallenar informan que la situación allí es espantosa, porque continúa temblando en forma alarmante, haciéndose la vida verdaderamente imposible en ese lugar.

Ya han emigrado de Vallenar más de dos mil personas. Toda persona que tiene algún capital o facilidades de empleo se viene a Serena o se va al Norte, a través del desierto, especialmente a causa de la insistencia de los propietarios para reconstruir la ciudad en el mismo hoyo actual, que es insalubre y expuesto a constantes inundaciones.

COLON
Los mejores cigarrillos con tabaco hebra
20 cts. PAQUETE

CAUTIN

Una gran corrida de todos en Temuco

TEMUCO, 24. — Gran entusiasmo ha despertado en nuestra ciudad y en la región, la gran corrida que se efectuará hoy en esta en conmemoración de las fiestas de Navidad.

Por primera vez se tendrá la oportunidad de ver este espectáculo ejecutado por hombres profesionales en la materia.

Se realizará en el espléndido local del "Estadio Temuco" lugar donde también se efectuará hoy el match Suárez-Arancibia.

CONCEPCION

SE ORGANIZA UNA EXPOSICION DE FRUTAS EN ESTA CIUDAD

Se verificará en el próximo mes de Marzo

CONCEPCION 24.—El Servicio de Agrónomos Regionales y Enseñanza Ambulante, dentro de las muchas actividades a que se dedica, ha acordado verificar para el próximo mes de Marzo una gran exposición frutícola, la que ha despertdo gran entusiasmo en la región.

Esta exposición, que se inaugurarìa en los primeros días del mes citado, se verificará en esta ciudad, y a ella pueden concurrir todos los agricultores de la zona.

Para el mayor éxito de esta exposición, la Fábrica de Cervezas de Talca, ha cedido ya galantemente un frigorífico para que las frutas permanezcan en estado fresco.

Sin duda alguna, la realización de este torneo agrícola, será de un éxito completo, dadas las actividades que vienen desarrollando el comité organizador.

MAULE

La celebración de la Pascua

(De nuestro corresponsal, por telégrafo)

CONSTITUCION, 24.— Con gran animación se ha celebrado en ésta la fiesta de Pascua.

En el local del Liceo de Niñas se efectuó un baile y kermesse a beneficio de la Sociedad Gotas de Leche, con asistencia numerosa de nuestra Sociedad, la cual fué exquisitamente atendida por las damas del Directorio.

En beneficio de la Sociedad San Vicente de Paul

CONSTITUCION, 24.— El Miércoles último se verificó con todo éxito la velada literario-musical organizada en beneficio de la Sociedad de San Vicente de Paul, que preside la señora Schaepeler de Donn.

El señor Enrique Donn adquirió la totalidad de las entradas del teatro, repartiéndolas después a la sociedad y sus relaciones.

LLANQUIHUE

Los calores en Osorno

OSORNO. — En la ciudad se han sentido durante los últimos días grandes calores, habiendo marcado en algunos de ellos el termómetro 36 1|2 grados a la sombra.

Sin ninguna duda estos han sido los calores más grandes que se han sentido en la ciudad desde hace mucho tiempo.

LA VOZ DE LAS PROVINCIAS

"El Correo del Sur" de Puerto Montt

DICIEMBRE, 21.—Se refiere a los últimos incidentes ocurridos en la Municipalidad de Maullín. Cree que estos actos vendrían obedeciendo a un plan preconcebido de conservantismo.

Relata a continuación algunos de los hechos ocurridos y refiriéndose a los conservadores, termina diciendo: "Preguntad cuántos cayeron y fueron abandonados a su propia suerte en Chiloé; hoy le toca a otros incautos en Maullín y mañana caerán también otros, si es que hay quien siga prestándose a sus maquiavélicos fines."

"El Llanquihue" de Puerto Montt

DICIEMBRE, 22.—Con motivo de haber hecho su aparición en la ciudad la epidemia de tifus exantemático con caracteres de bastante gravedad, pasa a preocuparse de este mal.

Hace notar que hasta el momento aún no se han tomado las medidas tendientes y necesarias para hacer desaparecer cuanto antes el mal, existiendo aún la agravante de que los calores, las habitaciones obreras poco higiénicas y otras tienden al desarrollo de la epidemia.

Agrega que es un deber de las autoridades arbitrar todos los recursos necesarios y poner todo empeño y dedicación para combatir el mal y alejar el peligro.

LOS GRANDES INCENDIOS DE BOSQUES EN LA REGION SUR DEL PAIS

LOS HABITANTES DE LA ZONA AFECTADA PIDEN MEDIDAS TENDIENTES A EVITARLOS

Los roces de los bosques se hacen sin ningún método y hay necesidad de regularizarlos

(De nuestro Corresponsal, por Telégrafo)

Hemos recibido de nuestro corresponsal en Valdivia, el siguiente telegrama a propósito de las noticias llegadas de haberse producido grandes incendios en esa región:

VALDIVIA, 24. — "La Nación" —Con motivo de los grandes perjuicios ocasionados con los roces de los bosques del Sur del país, muchos habitantes de esas regiones han hecho ver la necesidad de que el Gobierno recomiende a los Intendentes y Gobernadores de las Provincias de Llanquihue y Valdivia, que procedan a arbitrar medidas preventivas para evitar las grandes ruinas agrícolas que pueden deriverse del incendio de los bosques, con el objeto de habilitar los terrenos de estos, para la agricultura.

Los quilanles que crecen en gran cantidad en las montañas de esta región, ya se han secado, ofreciendo de esta manera un campo propicio para la propagación de los incendios provenientes de los roces, que, por desgracia se estan haciendo sin ningún método en toda la región.

El señor don Jorge Huneeus que viene llegando de Calbuco nos ha dicho, que al pasar por frente a la costa en su viaje de regreso, pudo observar que las montañas que se alzan sobre el seno de Reloncaví, eran presas de las llamas producidas por la quema de los bosques.

En esta misma ciudad la atmósfera se encuentra cargada de humo, de tal modo que oscurece la luz solar, durando esta situación desde hace varios días.

Es claro que en estas condiciones se sabe donde principia el incendio de los bosques, pero debido a los vientos, a las malezas y otra cantidad de materiales combustibles, no se puede saber dónde llegará a terminar.

Hoy la población ha estado angustiada por un calor insoportable, creyéndose que esta pueda ser consecuencias de los grandes incendios producidos en la región.

ANTEAYER SE INAUGURO CON TODO EXITO LA CONVENCION PROVINCIAL DE LOS PROFESORES, QUE SE CELEBRARA EN SANTIAGO

CONCEPCION 24.—Ayer se ha llevado a efecto la inauguración de la Convención Provincial del Profesorado, que había convocado el personal de profesores de esta ciudad, con el objeto de designar los delegados ante la Convención que s verificará en la ciudad de Santiago, y que se ha de inaugurar en los últimos días del presente mes.

Esta Convención reunió a cerca de quinientas personas concurriendo delegados de diversos pueblos del Sur, especialmente de San Rosendo, Talcahuano, etc.

MALLECO

LAS INCIDENCIAS DEL DOMINGO PASADO

El Intendente partió ayer para Santiago a dar cuenta de su actuación

(De nuestro Corresponsal, por Telégrafo)

ANGOL, 24.— Hoy se dirigió a la capital el Intendente de la Provincia, señor Armando Rojas Richard, que ha sido llamado por el Ministro del Interior señor Manuel Rivas Vicuña, a fin de que informe al Gobierno sobre su actuación en los sucesos acaecidos el Domingo pasado en esta ciudad.

El señor Luis Osorio, ha quedado desempeñando con el carácter de suplente el cargo de Intendente, mientras el señor Rojas Richard permanezca en la capital.

VALDIVIA

EL SEGUNDO CONGRESO ARAUCANO

Se verificará durante los días 24, 25 y 26 del presente en Loncoche

Materias que se tratarán

Durante los días 24, 25 y 26 del mes en curso, se celebrará en el lugar denominado Collimallín, subdelegación de Loncoche, el segundo Congreso de la Raza Araucana.

Las materias que se tratarán en este Congreso serán en primer lugar la aprobación de los estatutos de la Federación Araucana y recabar del Supremo Gobierno la concesión de la personería jurídica de la institución.

La Junta Central Araucana está empeñada en restablecer y sublimar todos los actos de la raza mapuche de acuerdo con el respeto y cumplimiento de las disposiciones vigentes.

A fin de dar a esta reunión el mayor brillo posible, la comisión ha hecho presente a los Consejos Federales y reducciones que deseen concurrir, lo hagan llevando sus banderas, lanzas, macanas, etc. y sus instrumentos musicales destinados a dar mayor animación y brillo a las diversas sesiones que deberá celebrar el Congreso.

La comisión organizadora de este torneo, no sólo ha hecho extensiva la invitación a las reducciones de Valdivia, sino que ha invitado también y muy especialmente a los mapuches de las provincias de Malleco, Cautín y Llanquihue.

Gira de una comisión científica

VALDIVIA. — Han pasado con destino al sur, tres profesores norteamericanos en gira de estudio los señores doctor Wilfred A. Osgood, A. B. Conoven G. G. Sauburu.

Acompaña a la comisión el señor Luis Moreira naturalista auxiliar del Museo Nacional de Santiago.

La gira que emprenden a la región del sur del país estos naturalistas, es netamente científica, guiándoles el propósito de estudiar detenidamente los ejemplares que contengan la fauna de los mares del Sur de Chile.

Una vez en Puerto Montt, se embarcará la comisión con destino a Chiloé para seguir luego a Magallanes, Valle Simpson, Aysen, Huemules, etc.

El Gobierno de nuestro país, ha dispensado toda clase de facilidades a los viajeros, quienes llevan el propósito de escribir sus impresiones a su regreso al suelo natal.

Una vez en la ciudad austral del territorio de Magallanes; los excursionistas seguirán viaje a la República Argentina, con el objeto de proseguir sus estudios científicos en aquel país.

Las vías de comunicación

LA UNION.—Se está trabajando activamente por restablecer las vías de comunicación interrumpidas por las grandes avenidas del invierno en el departamento de La Unión.

La Junta departamental de caminos disponiendo de un presupuesto de $ 30,560.67, se ha puesto en activo movimiento a fin de invertirlo en la forma más conveniente. A efecto, de acuerdo con el ingeniero de la provincia y Gobernador del departamento, aprovechando la época propicia, se han empezado a efectuar los trabajos que una vez terminados, darán amplias facilidades a los hombres de campo para el acarreo de sus productos.

El juego de la guerra de los oficiales de la 4.a División

Con éxito del todo halagador se vo lugar la tercera y última sesión del juego de guerra, desarrollado por jefes, oficiales y brigadieres de la IV División.

En las operaciones efectuadas se manifestó perfectamente la capacidad técnica de bando que atacaba como del que operaba en defensa.

Se abren propuestas para la pavimentación de algunas calles de la ciudad

VALDIVIA.—Se han abierto las propuestas que se solicitan para la pavimentación de algunas calles de esta ciudad.

Despedida de soltero

Antenoche se efectuó en los amplios comedores del Centro Español un banquete en honor del señor Juvenal Contreras Gatica, con motivo de su próximo enlace.

Hizo uso de la palabra el señor Rogelio González contestando a nombre del festejado el señor Eduardo Carvajal.

Asistieron los siguientes señores: Juvenal Contreras G., Ernesto Sepúlveda, Rogelio González, Eduardo Carvajal, Juan Serra, Ciro Lillo, Luis Cerda, Rafael García H., Guillermo 2.o O'Ryan, Carlos Parker A., Luis Ross, Eustaquio Gatica, Jorge Cárcamo, Dagoberto Henríquez, Alfonso Conlledo, Oscar Aistenrritz, Luis Garay, Hugo de Vinzl, Juan Momberg, Francisco Spiber, Gabriel Arévalo, Víctor Calvo, Bruno Hoerll, y Francisco Marín.

La distinción del viajero consiste en el equipaje
Gran surtido en toda clase de artículos para viaje.
MALETERIA AMERICANA
313 AHUMADA 313

26-D.

Compre sus Sombreros
EN LAS
SOMBRERERIAS ROSENBLITT
No.

GRAN OPORTUNIDAD
Desde Mañana Martes

Liquidaremos un gran lote de Velos y Batistas floreados a BAJO PRECIO DE $ 1.60 metro

VELOS Y FULARES
VELOS de hilo floreados, dibujo novedad, el metro... $ 2.50
VELOS de hilo, lindos dibujos, en 100 centímetros de ancho, el metro... $ 2.80
VELOS de hilo torcido, lo más fino, 100 centímetros de ancho, el metro... $ 6.50
FULARES, lindos dibujos, el metro... $ 2.50
FULARES fantasía, doble ancho, el metro... $ 5.80

LIENZOS
LIENZO Inglés Lavado, pieza de 40 yardas, $ 46; el metro $ 1.00
LIENZO Lavado Especial, en 80 centímetros de ancho, pieza 40 yardas, $ 48; el metro... $ 1.30
LIENZO Inglés, muy ancho, pieza de 40 yardas, $ 64; el metro... $ 1.80
LIENZO Cometa, clase Extra, pieza de 40 yardas, $ 72; el metro... $ 2.00
LIENZO medio hilo XXXX, pieza de 40 yardas, $ 88; el metro... $ 2.40

CREAS PARA SABANAS
CREA Inglesa, en 130 centímetros de ancho, el metro $ 3.00
CREA Inglesa Gruesa, en 135 centímetros de ancho, el metro... $ 3.50

CREA Grano de Pólvora, en 160 centímetros de ancho, el metro... $ 4.00
CREA Grano de Oro, buena clase, en 160 centímetros de ancho, el metro... $ 4.80
CREA Grano de Oro, buena clase, en 200 centímetros de ancho, el metro... $ 5.50
CREA Imitación Hilo, buena clase, en 230 centímetros de ancho, el metro... $ 7.80
CREA Imitación Hilo, buena clase, en 165 centímetros de ancho, el metro... $ 6.00

CREA CRUDA PARA SABANAS
CREA cruda para sábanas, en 160 centímetros de ancho, el metro... $ 4.50
CREA cruda para sábanas, en 180 centímetros de ancho, el metro... $ 6.00
CREA cruda para sábanas, en 200 centímetros de ancho, el metro... $ 7.00

BRINES CRUDOS PARA DELANTAL
BRIN crudo buena clase, el metro... $ 1.60
BRIN crudo más grueso, el metro... $ 1.80
BRIN crudo doble ancho, el metro... $ 2.50
BRIN crudo clase Extra, el metro... $ 2.80
BRIN medio hilo, clase Extra, el metro... $ 3.60

BRIN puro hilo, en 95 centímetros de ancho, el metro $ 5.00
VICHY doble ancho, el metro... $ 2.40
CEFIRO muy buena clase, el metro... $ 2.80
ESPONJAS de un color, en buena clase, el metro... $ 6.80
TAFETAN de seda, en 100 centímetros de ancho, el metro... $ 15.00
CASIMIR inglés, pura lana, para traje hombre, el metro $ 15.00
CASIMIR inglés a listas, en fondo azul y negro, el metro $ 14.50
CASIMIR peinado y torcido, el metro... $ 22.00
PAÑO para carpeta, pura lana, floreado, en 180 centímetros de ancho, el metro... $ 20.00
DAMASCO para mantel en 160 centímetros de ancho, el metro... $ 7.50
SERVILLETAS buena clase, la docena... $ 11.50

SABANAS DE CREA
SABANAS de crea cruda, para una plaza, cada una... $ 5.80
SABANAS de crea cruda, para plaza y media, cada una $ 6.80
SABANAS crea grano de pólvora, para plaza y media, cada una... $ 7.80
FUNDAS de buen lienzo, cada una... $ 2.00

A LA CLIENTELA QUE NOS VISITE EN LOS DIAS DE LA PRESENTE SEMANA, SE LA OBSEQUIRA CON UN LINDO REGALO DE PASCUA

LA ADUANA - Bandera 770, casi esq. San Pablo - Casilla 528

Splendid-Hoy
DIRECCION MAX GLUCKSMANN

MATINEE A LAS 3 P. M. (NIÑOS $ 1.00) La comedia pasional
"CHANTAGE" por VIOLA DANA
La graciosísima obra MEJORANDO LO PRESENTE
Por la Chaplina, ZA SU PITTS | Y cómica por TRIPITAS

A LAS 5 P. M.—$ 1.50: "LA PRESA DEL ABISMO" Paramount - Glücksmann por Hobart Bosworth.
A LAS 9.30: "PAGO GARANTIZADO" por la encantadora MARGARITA FISHER.

6.30 y 10.30 - Precioso estreno PARAMOUNT-GLUCKSMANN
El genial y simpático CHARLES RAY, y la más linda actriz del cine.
CATALINA MC DONALD
en el poético romance pasional.
Profeta en su Propia Tierra

DELICIAS - Especial 6.15 y Noche 9.30 — ALAMEDA y SAN ALFONSO
MUNDIAL - Especial 6.15 y Noche 9.30 — GALVEZ 447, P. ALMAGRO
MARINERO DE AGUA DULCE — La comedia de HAROLD LLOYD
LA CARRERA DEL RAPIDO — Deliciosa Comedia de Picardías, Amor y Besos a granel.
Además, Especial y Noche en los DOS TEATROS. A saltos Mortales
MATINEE A LAS 3, EN LOS DOS TEATROS: LA RECOMPENSA DEL GUARDA, EL ARTE DE SER ESBELTA y HEREDERA POR UN DIA.

COLON-HOY-Matinée: LIMITES DE LA LOCURA | Especial y Noche: Padres.. Educad Vuestros Hijos-Una obra Super

ALAMEDA HOY ESPECIAL Y NOCHE ¿PORQUE CAMBIAR DE ESPOSA? Matinee Función doble de risa y emoción, y Canillita en Rey de los Repórters y Chaplín Atorrante

Setiembre, Esmeralda y Brasil
La Sociedad Aurelio Valenzuela B. y Cía., desea a sus favorecedores una Feliz Pascua
Con este fin ofrece hoy en sus teatros SETIEMBRE, ESMERALDA y BRASIL, programa colosales.
Vermouth —Y— Noche
La Viuda Desprestigiada por la admirable fiatita rubia, BILLIE BURKE
PLATEA $ 2.
Las aventuras de una viudita joven, linda y rica en París.—Una sabrosa crítica contra las suposiciones de las mujeres feas y sin gracia, que consideran que una dama que cuida su ropa interior es porque está en tentación de pecar.
Fuera de programa, en todas las funciones de los tres teatros, Chaplin en día de pago
En el Esmeralda despedida de: ANA PETROWA

Matinée de Pascua PRECIOS CORRIENTES
REGALO DE 1,000 JUGUETES
Cada niño asistente a platea o balcón, tiene derecho a un obsequio. Hay valiosos juguetes alemanes y otras que significan solamente un recuerdo. La tercera parte de la galería tiene regalo asegurado.
EL CAPITAN DE BANDIDOS
Sensacional aventuras por WILLIAM HART.
CHAPLIN DIA DE PAGO
EN EL Esmeralda Hay Selecta a las 4 1|2 con Tripitas, Chaplín —Y— MACK SENNETT

TEATROS - MUSICA - CINES

Programas de hoy:

TEATROS

Santiago.—Revistas Bataclán; matinée: "Buenos Aires embataclanado" y "El Reino de la Ilusión"; tarde: "Vollá París" y "Las corsarias"; noche: "Buenos Aires embataclanado" y "Las Corsarias".

Unión Central.—Compañía de comedias Cañete-Reig. Matinée: "El gavilán"; tarde: "Divorciémonos"; y noche: "Rosas de Otoño".

CIRCOS

Pabellón Delicias.—Circo Hispano-Americano. Dos funciones.

CINES

Olympia. — Matinée: "Programa cómico"; tarde y noche: "Al mejor postor".

Franklin.— Matinée: Juan sin tierra" y otras comedias; tarde y noche: "Reputación".

Iris.—Matinée: "A galope tendido" y "Programa cómico universal; tarde y noche: "La muerte cansada".

Minerva.— Matinée: "Hombre a hombre" y "A saltos mortales"; tarde: "A fuerza de quererlo" y "Marinero de agua dulce"; noche: lo mismo.

Excelsior—Matinée: "La fuerza del puño" y "Tripitas cocinero"; tarde y noche: "Reputación".

Politeama.—Matinée: "El vértigo" y otras comedias; Selecta: "En busca de la muerte"; tarde y noche: "La mujer que supo comprender".

American.—Matinée: "El valle prohibido"; tarde y noche: "Los tres Mosqueteros", quinta.

Hippodrome.—Matinée:: "El pirata" y otras comedias; tarde y noche: "A galope tendido" y cómicas.

Setiembre.—Matinée "El capitán de bandidos", "Chaplin en día de pago" y repartición de juguetes; tarde y noche: "La viuda desprestigiada".

Esmeralda.—Selecta a las 4.30, programa cómico. Lo demás igual al Setiembre.

Brasil.—Igual al Setiembre.

Splendid.—Matinée: "Chantage" y "Mejorando lo presente"; Selecta: "La Presa del Abismo". Nocturna, a las 9.30, "Pago garantizado"; tarde y noche, a las 10.30; "Profeta en su propia tierra".

Sala Imperio.—Matinée: "Padres, educad a vuestros hijos"; tarde y noche: "El príncipe rojo".

Alhambra y Victoria.—Matinée: "Marinero de agua dulce"; tarde y noche: "Los compradores del silencio".

Imperial.—Matinée: "Marinero de agua dulce"; tarde y noche: "Las bodas de Fígaro".

República.—Matinée: "La señorita Vértigo"; tarde y noche: "Su mayor sacrificio".

Alameda.—Matinée: "El rey de los reporters"; tarde y noche: "¿Por qué cambiar de esposa".

Delicias.—Matinée: "Programa de aventuras"; tarde y noche: "Marinero de agua dulce".

Mundial.—Matinée: "Programa de aventuras"; tarde y noche: "La carrera del rápido".

REVISTAS EN EL SANTIAGO

Las tres funciones que ofreció ayer esta sala se vieron muy concurridas.

El éxito de la temporada lo constituye, sin duda, "Las corsarias" obra que esta compañía pone con su libreto auténtico. La interpretación es, en general, correcta, luciéndose Aurorita Peris, la señorita Rando y la señora Iturrat. Se destacan tambnén en esta obra Castilla, Soto y Serrano.

Hoy el cartel anuncia también tres funciones. En matinée van "El reino de la ilusión" y "Buenos Aires embataclanado"; en la vermout, la revista "Vollá París" y "Las Corsarias"; en la noche: "Buenos Aires embataclanado" y "Las Corsarias".

UNION CENTRAL

Un gran éxito fué ayer para la compañía Cañete-Reig, las dos funciones dadas en el teatro de la calle Ahumada.

"Rosas de Otoño", del gran Benavente, en vermouth, que fué bien interpretada, y por la noche se estrenó la preciosa comedia de Sassone "La señorita está loca", que fué un éxito franco.

Hoy van tres funciones: "El Gavilán", en matinée; el estreno de la preciosa comedia de Sardou, "Divorciémonos", en vermouth, y por la noche, "Rosas de Otoño", de Benavente.

ANA PETROWA EN EL ESMERALDA

Un éxito de verdad ha conseguido Anita Petrowa en el Esmeralda. Cada día ha tenido un público numeroso que la ha aplaudido entusiastamente.

Hoy, en vermouth y nocturna, dará sus últimas funciones en este teatro. En matinée será ella quien entregue los juguetes de premio a los niños.

MUSICA

EN EL SETIEMBRE.—RECITAL SOFIA DEL CAMPO

La Empresa Aurelio Valenzuela B. y Cía., continuando su programa de divulgación artística en los diferentes teatros que posee en esta capital, ha solicitado con muy buen acuerdo y ha sido aceptado con especial complacencia, que la señora Sofía del Campo, de mañana Martes en el teatro Setiembre, su primer recital artístico, a las 9.30 de la noche.

Esta noticia, estamos seguros, habrá de ser muy bien recibida por el numeroso público amante del arte, y en especial por las numerosas familias admiradores de nuestra querida soprano chilena, señora Sofía del Campo, que en breve se ausenta del país.

El programa la daremos a conocer e nnuestra edición de mañana.

CIRCOS

EL CIRCO DEL PABELLON DELICIAS

Con carpa llena dió ayer este circo sus tres funciones anunciadas, viéndose las de la noche especialmente concurridas y animadas.

Para hoy se anuncian dos funciones: una en la tarde y otra en la noche.

NOTICIAS CINEMATOGRAFICAS

IMPERIO

OFRECE HOY TRES FUNCIONES.—Hoy, por ser la fiesta de Navidad, la Sala Imperio ofrecerá a las tres en punto una matinée extraordinaria con la simpática y educativa comedia titulada: "Padres, educad a vuestros hijos", que es también un espectáculo altamente recomendable para los adultos y muy principalmente para los jefes de familias.

A las 6.30 y a las 9.30, presentará como de costumbre, sus secciones de lujo, estrenando en ellas la afamada producción de la Sascha-Film de Viena: "El príncipe Rojo", obra que, desde luego, se recomienda por la valiosa interpretación de la prestigiada figura del cine europeo, Alberto Capposzi, quien interpreta el rol protagonista. El argumento de este lujosísimo film dramático está construido a base de historia y parece ser, según la propaganda extranjera, que se trata de la historia de Juan Orth, el famoso archiduque que renunció a la corona de Austria y ha preocupado al mundo entero con motivo de su misteriosa desaparición de tierras de América, donde se perdió su última huella. Otros creen que el personaje retratado en el film es el Príncipe Constantino de Grecia y su romance con la bailarina Manos; pero los uniformes y detalles que nos revelan la Corte de Viena, nos hacen suponer más acertada la primera suposición. En todo caso, es un brillante film que abunda en emociones en detalles coreográficos magníficos en opulencia y en escenas sensacionales, como la de un hermoso barco, un yate principesco, que va a despedazarse entre las rocas, hundiéndose con todos sus pasajeros.

ALHAMBRA Y VICTORIA

SUS TRES FUNCIONES.—También estos teatros ofrecerán hoy una matinée extraordinaria y en ella ofrecerán una nueva reprise del éxito más ruidoso de las últimas semanas, el foto-espectáculo cómico: "Marinero de agua dulce", la más culminante de las creaciones de Harold Lloyd, el genio del humorismo.

En la especial y en la nocturna, estrenarán la comedia dramática de la Realart Pictures Corporation, titulada: "Los compradores de silencio", que la Sala Imperio estrenó con éxito franco en sus funciones de lujo de ayer. Alice Brady, la aplaudida intérprete de los roles dramáticos, hace la protagonista esta obra en que un noble tema, un argumento que tiende a defender el imperio de la conciencia, aparece lujosamente presentado y amenizado por los cuadros y detalles de exquisito gusto que tanto celebramos siempre en la aristocrática editora.

MINERVA

HOY TRES FUNCIONES DOBLES.— Anuncia este teatro para su matinée, 3.30: "De hombre a hombre", por Cayena, y estreno "A saltos mortales".

Especial, 6.30: "A fuerza de quererlo", estreno Paramount, por Ennid Benett y "Marinero de agua dulce", por el rey de la risa, Harold Lloyd.

Noche, 9.30: "Marinero de agua dulce" y "A fuerza de quererlo".

SPLENDID

SUS FUNCIONES DE HOY: ESTRENA "PROFETA EN SU PROPIA TIERRA", POR CHARLES RAY.— A las 6.30 P. M., y segunda de la noche, a las 10.30 P. M., se estrenará una producción Paramount, destinada a un completo suceso y titulada: "Profeta en su propia tierra", cuyo argumento poético y de gran interés, es la historia de un muchacho honrado y noble que vive en un pueblo gobernado por una serie de bandidos elegantes, que hacen y deshacen con la moralidad, y los dineros fiscales. El que está de novio con la hija del dueño del único diario que les ataca, y en él escribe contra ellos, se ve obligado apesar de ser el hijo de uno de los que gobiernan a su antojo la ciudad, a abondonarla, yéndose a Nueva York, donde con sus extraordinarias facultades de escritor, logra convertirse en personaje prominente, volviendo al cabo de un tiempo a gobernar la ciudad que antes lo arrojara de su seno, y que después de poner en orden a los elementos maleantes, conquista la novia más hermosa de la localidad. Hace en esta obra su mejor creación el simpático y genial Charles Ray.

En la matinée a las 3 P. M., se exhibirán las siguientes vistas, el drama policial, argumento gracioso y sensacional, interpretado por Viola Dana, titulado: "Chantage", la graciosísima comedia en cuyo desarrollo se asiste a un gran partido de basse-ball, titulada: "Mejorando lo presente", interpretada por la notable y graciosa Chaplina Za Su Pitts, y una divertida cómica por Tripitas.

En selecta, a las 5 P. M., se exhibe la gran producción de Thos H. Ince, titulada: "La presa del abismo", emocionante drama pasional con sensacionales escenas submarinas, interpretado por el admirable actor americano Hobart Bosworth y por la linda Grace Darmond.

En la primera de la noche, a las 9.30 P. M., la graciosísima comedia sentimental, titulada: "Pago garantizado', obra interpretada por la encantadora Margarita Fisher.

REPUBLICA

DARA HOY TRES FUNCIONES.—En su matinée extraordinaria de hoy, este concurrido teatro de la Avenida República reprisará la exquisita y delicada comedia de lujo Realart Pictures, titulada: "La señorita Vértigo", amena y artística creación de la distinguida estrella de la elegancia, Bebé Daniels. En la sección vespertina y en la nocturna, presentará el notable estreno Fox, titulado: "Su mayor sacrificio", que es una interesante tesis social, desarrollada en forma altamente emocionante, en que luce ampliamente sus grandes facultades artísticas el actor coloso del cine americano, William Farnum.

ALAMEDA

LAS FUNCIONES DE PASCUA.—El programa de hoy es muy selecto por figurar en él las mejores producciones del mes que se presentan hoy día de Pascua, como una atención al público de esta sala. La matinée lleva un programa doble formado por cintas cómicas y de aventuras: son Chaplin Atorrante, una de las más graciosas creaciones de Carlitos y "El rey de los deportes", por el famoso Canillita. Las funciones de especial y nocturna se hacen con un trabajo artístico de corte extraordinario: se titula: "¿Por qué cambiar de esposa?", película donde se muestra uno de los más importantes aspectos de la vida en el matrimonio y que nos enseña, tanto a casados como a solteros, las sabias lecciones que sirven para que respetemos uno de los más sagrados pasos que da la humanidad al unirse un hombre con una mujer para siempre, en matrimonio.

SETIEMBRE, ESMERALDA BRASIL

"LA VIUDA DESPRESTIGIADA"—Estos tres teatros estrenarán hoy una de las más bellas vistas Paramount, estrenadas en el curso del año por la casa Max Glucksman. Ella es: "La viuda desprestigiada", comedia sentimental con la cual reaparece la encantadora Billie Burke, una de las más distinguidas artistas de la Paramount.

Su argumento es una ingeniosa sátira social contra la gente que cree que una viuda, por más que sea joven y linda, tiene que andar triste toda la vida. Va, además, contra los murmuradores que suponen que tiene tendencia al pecado toda mujer que cuida con esmero su ropa interior.

El argumento es desarrolla en París, en medio del más refinado y elegante ambiente social de la Ville Lumiere. Billie Burke luce preciosos trajes de última moda.

Fuera del programa se dará en los teatros la última comedia de Chaplin: "Día de pago".

A las tres de la tarde se efectuará la matinée de Pascua, en la cual cada niño asistente a platea o balcón tiene derecho a un regalo. Cada teatro dispone de un surtido de mil juguetes entre los cuales hay algunos valiosos, encargados directamente a Alemania. En cada boleto irá el número respectivo. Se exhibirá: "El capitán de bandidos", por William Hart, y "Chaplin en día de pago". Los precios son los de costumbre.

En el Esmeralda habrá selecta a las 4.30, con un programa cómico formado por "Chaplin día de pago", "Tripitas galante" y "La pichincha", comedia Mack Sennett.

En vermouth y nocturna dará sus últimas funciones la gentil bailarina y tonadillera Ana Petrowa, en el Esmeralda.

NOVEDADES

Para las secciones de especial y noche de hoy, estrena el film americano editado por la Realart de lujo, titulada: "Una esposa excesiva", creación elegantísima y graciosa de la reina del vaudeville americano, Wanda Hawley. Para la función de la matinée se estrena un nuevo programa cómico, en el cual toman parte el Mono Martín y los más celebrados bufos americanos.

HOY - AVENIDA VICUÑA MACKENNA N.o 624 Cía. Cinem. Italo-Chilena
ESPECIAL 6.30, — NOCHE 9.30
Estreno de la más formidable producción dramática del año.
LA MUERTE CANSADA
TEMA: El amor es más fuerte que la muerte.
NIÑOS: Asistiendo HOY tendréis derecho a concurrir a la rifa de 1,000 juguetes
MATINEE EXTRAORDINARIA A LAS 2.30.
WILLIAM FARNUM EN SU MAYOR SACRIFICIO
que se exhiben en el foyer del Teatro.
SELECTA A LAS 4.45
CON STANLEY EN AFRICA
Por JORGE WALSH, cuarta función.

IRIS Castro 130.— Teléfono Inglés 3766 — HOY —
MATINEE A LAS 2 1|2 en punto. HOOT GIBSON, en A Galope Tendido y 28.o Prog. Cómico Universal.
ESPECIAL 6.15.— NOCTURNA 9.30.— PLATEA $ 1.50 ROBERTO WARWICK y WANDA HAWYEY, en EL ARBOL DE LA CIENCIA y 28.o Prag. Cómico Universal.

HOY - ALHAMBRA Y VICTORIA - 3 FUNCIONES
MATINEE: La más graciosa obra del año MARINERO DE AGUA DULCE por el irrisistible HAROLD LLOYD
Especial y Nocturna. La obra que triunfó ayer en la Sala Imperio: Los Compradores de Silencio drama conmovedor que defiende el amor y el imperio de la conciencia. Por ALICE BRADY.

Splendid MAÑANA
Estreno de la sublime epopeya de THOS H. INCE.
PARAMOUNT GLUCKSMANN

EL HOMBRE ENIGMA
La mejor de todas las creaciones del genial WILLIAM S. HART
Argumento de intensas pasiones, de ternuras infinitas, de indomable valor, y formidables hazañas hípicas.

IMPERIAL

TRES FUNCIONES.—A la hora acostumbrada de los Domingos, habrá hoy matinée en el Imperial, con un doble programa que componen la interesante acción detectivesca titulada: "El cuarto Apache", que protagoniza el gran Tom Mix y el aplaudido foto-espectáculo cómico: "Marino de agua dulce", la magna creación de Harold Lloyd.

En la especial y en la nocturna, también habrá programa doble, con "Las bodas de Fígaro", grandiosa película alemana que acaba de obtener un buen triunfo en la Sala Imperio y la graciosa comedia Realart: "La señorita Vértigo", que protagonista Bebé Daniels.

COLON

En sus tres funciones de hoy exhibirá esta sala: matinée: el emocionante drama policial de aventuras: "Los límites de la locura", por Perico Metralla. Especial y noche, la gran obra educadora: "Padres... educad vuestros hijos".

FRANKLIN

"REPUTACION". — Producción Universal, Jewel de Luxe, estudio social interpretado por nueve estrellas, entre las que sobresale la incomparable Priscilla Dean.

La acción de drama se desarrolla en Nueva York y Londres.

La estrena hoy en especial, a las

FRANKLIN MATINEE: ALCALDE MODELO, JUAN SIN TIERRA y EL PERRERO.
Especial 6.30 y Noche 9.30. — JEWEL DE LUXE UNIVERSAL.
"REPUTACION", por PRISCILLA DEAN

REPUBLICA AVENIDA REPUBLICA 239. TELEFONO 3613
HOY - TRES GRANDES FUNCIONES
MATINEE A LAS 3
Reparto de dulces a los niños asistentes.
La Señorita Vértigo
y COMICAS IMPERIO.

ESPECIAL Y NOCHE
El coloso de los actores, WILLIAM FARNUM, en su creación de lujo.
SU MAYOR SACRIFICIO

CASA DE NOVEDADES PARA SEÑORAS

Sedas

Jersey de seda ancho 0.90, a $ 35.00
Tafetán de 0.90 ancho, a . . $ 22.00
Chyllette clase fina, ancho 0.90, a . . . . . $ 22.00
Seda China de 0.70 ancho, a $ 11.00
Seda China, de 0.60 ancho, des de . . . . $ 6.00

Sedas

Rayo Duquesa, de 0.90 de ancho, a . . . $ 30.00
Crep Marrocain de 1 mt. de ancho, desde . $ 25.00
Espumilla francesa, ancho 1 metro, desde $ 30.00
Espumilla francesa, clase superior, a . . $ 33.00

Lienzos

Lienzo Caballo Alado", a. . . . . $ 2.40
Lienzo lavado muy fino, a . . . . $ 1.80
Lienzo Sport, muy grueso, a . . . $ 1.60
Lienzo "Castillo", a. . . . . $ 2.60
Lienzo La Botella Gruesa, a. . . $ 1.90

Lanas

Gabardinas, clase extra, en 1.40 ancho, a $ 32.00
Gabardina lindos colores, de 1.30 ancho, a $ 18.00
Gabardina "Extra", colores de última moda, a . . . . . $ 24.00
Crep Marrocain ancho 1 metro, a . . $ 12.00
Crep Marrocain, ancho 1.20, a . . . . $ 16.00
Crep Marrocain, ancho 1.30, a . . . . $ 18.00
Jersey en 1.40 ancho, a . . . . . $ 32.00

Creas

Crea Escocia, ancho 1.60, a . . . $ 7.20
Crea Escocia de 1.80, a . . . . . $ 8.20
Crea Escocia, ancho 2 mt., a . $ 9.80
Crea de hilo en 2.20 mt., a . . . . . $ 20.00
Crea 1|2 hilo, ancho 1.60, a . . $ 8.00
Crea 1|2 hilo, ancho 1.80, a . . $ 9.70

Medias EN LIQUIDACION

ESPONJAS

En lindos colores, un completo surtido, ofrecemos el metro desde $ 5.80

Pañuelos De mano. Precios de Regalo

50-AHUMADA-50 :: Fidel García y Cía.

EL VECINDARIO DE VALLENAR

ANTE LA REEDIFICACION DE LA CIUDAD

LA DIVERGENCIA DE OPINIONES CON RESPECTO A LA UBICACION DE LA NUEVA CIUDAD

Trasladar la planta de la población, sería inconducente y desacertado

Lo que nos dice el señor González Campos, secretario del Comité de Reedificación de Vallenar

La prensa local ha venido preocupándose recientemente, en sus secciones informativas y aún en las de redacción, de las dificultades originadas en la destruída ciudad de Vallenar por la divergencia de opiniones que se ha observado desde un comienzo con respecto al sitio en que habré de efectuarse la reedificación.

Hay una corriente manifiestamente empeñada en que la planta de la ciudad sea transladada a los terrenos de la llamada Estancia de Torres y Paez o a los Llanos de Férrera, y otra, representada por la casi unanimidad de los propietarios damnificados, que desea que la reconstrucción de la ciudad no importe un cambio de ubicación.

Penetrados de que para el público es asunto de interés el tener acerca de esto informaciones y apreciaciones autorizadas, hemos entrevistado ayer al señor David E. González Campos, Promotor Fiscal de aquel departamento, que se encuentra de paso en la capital. El señor González Campos, antiguo vecino y propietario de Vallenar, es secretario del Comité de Reedificación allí, constituído bajo la presidencia de don Ricardo Adriasola Cruz.

—Por múltiples razones que iré exponiéndole ordenadamente — nos dijo nuestro entrevistado — los propietarios de Vallenar tendremos que oponernos enérgicamente a cualquier tentativa de translación de la planta de la ciudad, y así se lo hemos expresado a la comisión de ingenieros fiscales enviados allí a estudiar el problema sobre el terreno mismo. En primer lugar hay que considerar el costo enorme de esta obra, pues, — tomando en cuenta sólo la construcción de las de agua potable y desagüe — significaría para el Fisco un desembolso cuantioso que el estado del Erario no permitiría afrontar.

Luego, si lo que se tiene en vista es ayudar con eficacia a los propietarios damnificados a reconstruir y volver a valorizar sus viviendas, no puede olvidarse el valor real de la tierra misma, de los sitios plantados y cultivados. Nadie que conozca un poco Vallenar podrá desestimar este factor, como que muchísimas propiedades valían allí más por sus huertos que por sus edificios. Aparte de toda consideración sentimental, hay, pues, un interés positivo, material, en que las casas se reconstruyan en el mismo sitio que ocupaban antes de quedar reducidas a escombros.

Los que impugnan esta idea, y que no son propietarios, han llegado a manifestar en público y en privado que la ciudad, reconstruída en la misma planta actual "conservaría sus condiciones de insalubridad". Mientras tanto el doctor don Isauro Torres, médico legista de Vallenar, afirma que esto no pasa de ser una apreciación temeraria y antojadiza. Por el contrario, Vallenar, según él, sería una de las poblaciones más sanas del país por sus condiciones naturales de la región en que fué fundada; y una vez reconstruída, ensanchadas sus calles de seis a doce metros-detalle en que todos los propietarios están en perfecto acuerdo — y dotada de los servicios higiénicos que a ninguna ciudad moderna deben faltar, será sencillamente ideal. Con la elocuencia de una estadística rigurosa, prueba el inteligente facultativo que en Vallenar el tifus es casi desconocido y que en cuanto a la tuberculosis, es acaso la población que ofrece la cifra menor entre todas las ciudades de Chile.

A nuestro juicio, es un absurdo pensar que, como consecuencia del terremoto, se han de recolectar fondos y se han de exigir sacrificios al Erario para dar propiedades a los que nunca las tuvieron. Y no otro es, en suma, el programa trazado por los directores del movimiento que auspicia la reedificación de la ciudad en un sitio lejano al que actualmente ocupa. Lo más lamentable en todo esto, es que se corre el peligro de que la reconstrucción tarde demasiado en iniciarse, lo cual es una séria amenaza para todos los habitantes de Vallenar que hemos perdido allí lo que considerábamos como el más legítimo fruto de nuestros afanes y que aún vivimos — con nuestras familias —y quizás por cuanto tiempo más —en pleno campamento.

Urge, pues, que se ponga término a estas dificultades sin origen alguno justificado y que se proceda cuanto antes a la reconstrucción sobre las bases ya estudiadas por la Dirección de Obras Públicas, sino se quiere que el próximo Invierno sorprenda al vecindario de Vallenar en la triste situación de hoy y las enfermedades completen la luctuosa obra del terremoto.

LUNA PARK (QUINTA NORMAL)

JUEGOS Y ENTRETENCIONES AL AIRE LIBRE

BAILE

tarde y noche con la Orquesta Colombiana.

6.30 y se repite en la noche, a las 9.30.

En matinée presenta un programa de triple atracción compuesto del drama cow-boys "Alcalde modelo", por el gigante Art Accord: "Juan sin Tierra", por Jack Hoxie (Juan Centellas) y la chaplinesca comedia "El perrero", por Brownie.

AMERICAN CINEMA

EL VALLE PROHIBIDO".— Hoy en este teatro tres funciones:

En matinée para celebrar la Pascua, da una cinta de amor y aventuras, titulada: "El valle prohibido", interpretada por May Mac Avoy. Y en especial y noche, sigue el éxito con la 5.a jornada de la inmortal obra de Dumas: "Los Tres Mosqueteros", con el siguiente capítulo: "El blale de los rogidores"

IRIS

Matinée: Hoy estrena este teatro en la matinée infantil, a las 2 y media, el sensacional drama de cowboys por el simpático Hoot Gibson, titulado: "A galope tendido" y el 28 programa cómico Universal.

Especial y noche: Estreno de la soberbia producción Paramount, titulada: "El Arbol de la Ciencia", emocionante drama pasional de gran lujo y notable belleza.

"El Arbol de la Ciencia" está interpretado por un escogido grupo de artistas entre los que se destacan Roberto Warwick, Wanda Hawley, Catalina Williams, Theodore Kosloff e Ivonne Gardelle.

Además va también el 28 programa cómico Universal.

AVENIDA

"SU MAYOR SACRIFICIO". — Esta sala ofrece hoy cuatro grandes funciones.

En matinée se presenta al colosal William Farnum en su genial producción: "Su mayor sacrificio".

En la tanda selecta se exhibe la cuarta función de la hermosa serial de grandes aventuras: "Con Stanley, en Africa", interpretada por el simpático actor Jorge Walsh.

En especial y noche se estrena una obra dramática de sensación. Nos referimos a la grandiosa producción titulada: "La muerte cansada".

COMEDIA

"EL SENTIDO DE LA MUERTE" —Hoy, tarde y noche, se pasará nuevamente en el Comedia esta cinta, basada en la novela de Paul Bourget, y que es el más alto exponente de la cinematografía francesa del presente año; tiene por principal intérprete al genial actor francés André, el creador de "El pensador", que, con "El sentido de la muerte" y "La duda", interpretada por Victor Francen, forman la más admirable trilogía artística que se ha presentado en Santiago.

En matinée va la interesante película "Aventuras de novios", cuyo hermoso argumento, lleno de aventuras, es liviano y ameno, e interpretado por valiosos elementos artísticos.

ATENAS

Hoy, a las 3 P. M., ofrece una espléndida matinée de Pascua, con la exhibición de la hermosa vista "Un cuento de hadas", película de tema apropiado para niños. Su intérprete es la angelical estrella Gladys Watthon.

Especial y noche inicia el estreno de "El rugido en la sombra", novela episódica interpretada por la conocida pareja Ben Wilson y Neva Gerber.

Para mañana se anuncia la gran obra de Priscilla Dean, "Reputación".

DIECIOCHO

Hoy presenta en matinée el estreno de la hermosa cinta de aventuras titulada "Padres, educad a vuestros hijos", visión salpicada de humorismo y gran sentimiento, interpretada por el precoz artista de 10 años Wesley Barry, conocido por El Canillita.

En las funciones de tarde y noche, estreno del sublime poema pasional de la Robertson Cole, titulado "La mujer que supo comprender"; intérpretes: Bessie Barriscale, Dorothy Cummings, Forrest Stanley y Thomas Holding. Mañana estrena la sexta de "Los tres mosqueteros".

DELICIAS

"MARINERO DE AGUA DULCE". —En las funciones de hoy, especial y noche, de este teatro se exhibe por última vez la comedia de Harold Lloyd, "Marinero de agua dulce", irresistible creación que hará reir hasta a los postes telegráficos. En las dos funciones va, además, "A saltos mortales", una comedia de aventuras, en la que Ricardo Talmadge da muestras de ser el más aventajado de los atletas del cine.

A las tres hay una formidable matinée de triple atracción.

MUNDIAL

"LA CARRERA DEL RAPIDO" Y "A SALTOS MORTALES".— Estos son los estrenos que anuncia este teatro en sus funciones de hoy, especial y noche, siendo la primera una deliciosa comedia en la que un millonario vividor se hace vagabundo para conquistar una preciosa novia. Estamos seguros de que esta cinta encantará a los espectadores.

"A saltos mortales" es también una creación de aventuras sensacionales, en la que Ricardo Talmadge ejecuta las más estupendas pruebas de atletismo. En la matinée, a las 3, hay un escogido programa de triple atracción.

OLYMPIA

"AL MEJOR POSTOR".— Hoy habrá una hermosa matinée con un programa altamente cómico.

En la tarde y en la noche, la preciosa comedia "Al mejor postor", interpretada por la encantadora Madge Kennedy.

TEATRO UNION CENTRAL

Ahumada, entre Moneda y Agustinas
Compañía española de alta comedia

CAÑETE-REIG

HOY LUNES 25 DE DICIEMBRE DE 1922

Matinée a las 3.30 P. M.:

EL GAVILAN

Vermouth a las 6 1|4 P. M.—Estreno de la comedia en 3 actos de Sardou:

DIVORCIEMONOS

Noche, a las 9 1|2 P. M.—La preciosa comedia en 3 actos de D. Jacinto Benavente:

ROSAS DE OTOÑO

Platea: $ 3.00 — Balcón: $ 1.50

TEATRO SANTA LUCIA

Terraza Caupolicán

HOY LUNES 25 DE DICIEMBRE

A las 6 y media: Gran baile, orquesta y banda.

Nocturna, a las 10: **Constance Talmadge** en la sublime creación **LA SEÑORITA VAMPIRO.**

Bailes en el intermedio y final. Orquesta de 12 profesores.

EXCELSIOR

HOY PRESENTA TRES FUNCIONES.— Matinée doble: "La fuerza del puño" emocionante drama de aventuras y "Tripitas cocinero y bailarín".

Especial y noche: Grandioso estreno de la hermosa y sensacional producción extraordinaria Jewel, titulada: "Reputación", que ha constituído el último triunfo de la divina actriz Priscilla Dean. Es una obra suntuosísima y perfecta que reproduce espectáculos nunca vistos en Chile.

POLITEAMA

CUATRO FUNCIONES DA HOY ESTE TEATRO.— Estrena la producción Robertson-Cole, titulada: "La mujer que supo comprender", poema pasional, obra de la nobleza del barrio latino, y de las tristezas doradas del barrio aristocrático de Nueva York. Creación de Bessie Barriscale.

Esta vista se pasará en las funciones de la tarde y noche.

En la selecta de las cinco, se reprisa: "En busca de la muerte", por William Hart.

Ofrece una gran matinée ultracómico con Harold Lloyd en su super-producción: "El vértigo". Además estrena "Maruja" o "En tierra de hombres" y la cómica final: "Lobos marinos".

SELECTA

"EL VENENO DE LOS CELOS". —En la función nocturna estrena este cine la preciosa tragedia veneciana "El veneno de los celos", en la que hay una horrorosa tragedia y una realización de escenas verdaderamente lujosas. En la especial va "El desconocido", por Ricardo Talmadge, y en la matinée, "No dispares", por Herbert Rawlinson.

INDEPENDENCIA

"EL DESCONOCIDO".— Es la preciosa comedia de aventuras e intrigas que estrena este teatro en su función nocturna, y en la que el atleta que ya goza del favor del público, Ricardo Talmadge, prueba una vez más la destreza de sus músculos y la fuerza de sus puños. En la especial hay un precioso programa con el estreno de la preciosa cinta veneciana "El veneno de los celos", en la que se asiste a la horrorosa tragedia de dos corazones que son presas de la desgracia y aparentan felicidad. En la matinée, a las 3, se exhibe "No dispares", por Herbert Rawlinson.

TEATRO SANTIAGO

Empresa Ernesto Bouquet

HOY LUNES 25 DE DICIEMBRE

Matinée a las 3.15.—Dos obras:

El REINO DE LA ILUSION
BUENOS AIRES EMBATACLANADO

Vermouth a las 6.15:

VOILA PARIS
LAS CORSARIAS

Noche, a las 9.15:

BUENOS AIRES EMBATACLANADO
LAS CORSARIAS
(Exito enorme)

TEATRO COMEDIA

HOY LUNES 25 DE DICIEMBRE

Matinée a las 3.15:

AVENTURAS DE NOVIOS

Vermouth a las 6.15 y noche a las 9.15:

EL SENTIDO DE LA MUERTE

de Paul Burguet, interpretada por André Nox.

HIPPODROME

HOY PRESENTA ESTE TEATRO TRES FUNCIONES. — Matinée: Jack Perrin y Eileen Sedwich, en el drama de cow-boys: "El pirata", de sensacionales aventuras, y las dos comedias de risa: "Un muerto vivo" y "Confeccionando noticias". Se recomienda a los asistentes a esta función, guarden su talón de entrada, pues irán numerados para la rifa de quince lindos juguetes.

La especial y noche está a cargo del simpático actor cow-boy Hoot Gibson, en la mejor vista de proezas hípicas y boxeriles: "A galope tendido". La aventura de un cowboy vagabundo. El rol de la heroína está a cargo de Edna Murphy; dará fin a estas funciones la colosal comedia de gran hilaridad: "Los rompe corazones".

Próximos estreno

"NAPOLEON Y LAS MUJERES", DE FEDERICO MASSON.— Un inmenso interés ha despertado en nuestro público el anuncio del Splendid, de estrenar en las funciones del Jueves de la presente semana la gran producción histórico-pasional alemana, titulada "Napoleón y las mujeres", argumento basado en el más hermoso de los capítulos de la obra del mismo título de Federico Masson, titulado "Madame Walewska", el que relata los amores de Napoleón con la famosa belleza de la nobleza polaca, María Walewska, la única de cuantas mujeres deseó poseer el Emperador, y que se resistió por algún tiempo a sus proposiciones amorosas, y quien jamás habría accedido a ella si no es por el ruego insistente de todos los nobles polacos y aún de sus parientes, que veían en el amor del Emperador la salvación del país, ya que el Emperador, al estar completamente enamorado de ella, amaría en ella también a la desgraciada Polonia, víctima en ese tiempo de los rusos y prusianos.

Obra magistralmente presentada, ofrece un brillante cuadro de las costumbres de aquel entonces, la recepción entusiasta que los polacos hicieron a Napoleón en la Villa de Bronia, y luego en Varsovia, las fiestas de Corte, bailes y recepciones oficiales, todo ello hecho en los mismos sitios históricos. El rol de María Walesriska está en esta obra admirablemente interpretado por la lindísima actriz alemana Hella Moja.

ANTE EL ESTRENO DE "EL GALAN DUENDE", LA MEJOR PELICULA NACIONAL.— En algunos días más, tal vez pasado mañana, quedará satisfecha la expectación que ha despertado entre nuestro gran mundo social y público en general el estreno de la grandiosa película nacional titulada "El galán duende", obra esta que, como hemos dicho en otras ocasiones, es original de los señores Alberto Edwards y Nicolás Novoa Valdés, y en cuya interpretación han intervenido, además de la señora Julia de Barros, Lucy Palmers, Juan Casanova Vicuña, Alberto Barros y Augusto Tiozzo, quienes tienen a su cargo los roles básicos, un buen número de distinguidas personalidades de nuestros círculos sociales, intelectuales y bursátiles.

Refiriéndonos a este bello exponente de nuestra cinematografía, hemos dicho ya en crónicas anteriores que "El galán duende" contiene hermosas escenas que perpetuarán en el lienzo el movimiento de nuestra cultura artística, ya que algunas de ellas se desarrollan en el Club de Señoras, Club de la Unión, Club Hípico, etc.

"El galán duende", como decimos más arriba, está próxima a presentarse en nuestros cines centrales, pues hoy o mañana quedará terminada su compaginación. La categoría de esta acabada película santiaguina corresponde a las que se pasan del extranjero como extraordinarias.

Por los damnificados del Norte

SIMPATICA DONACION DE UN NIÑO ARGENTINO

El alumno Roberto Emilio Mauson, de la Escuela Presidente Roca, de Buenos Aires, ha enviado al tercer Alcalde de Santiago, don Pedro León Ugalde, una sentida comunicación, por la que le participa el envío de sus ahorros.

Esta donación tiene el propósito de ayudar a los niños chilenos que han quedado en la indigencia con motivo de la terrible catástrofe del norte, ocurrida el 10 de Noviembre pasado.

T. Hippodrome

Hoy tres grandes funciones Matinée **EL PIRATA,** por Jack Perrin,

MUERTO VIVO

por Cachivache, y

Confeccionando Noticias

Especial y noche, Hoot Gibson, en el drama Universal en 5 actos,

A GALOPE TENDIDO

y la comedia de gran hilaridad **LOS ROMPE CORAZONES**

Mañana:

CON STANLEY en AFRICA

QUINA PERALTA

Tónico para débiles y convalecientes, sin igual para antes, durante y después del embarazo.

Exíjalo en toda droguería, botica y almacenes de primera clase.

IRIARTE Y GONZALEZ, VALPARAISO.

EN CUNACO

Vendo Fundo

MUY ACREDITADO

Por sus ricos suelos

700 cuadras - 219 regaeas

A un paso de estación

Planes y faldeos con parte regable de terrenos muy gruesos y de óptima calidad. Cerros pastosísimos y con importante monte explotable. Bien apotrerado y con magníficos cierros. Agua sobrante; fuerza hidráulica. Plantaciones forestales, frutal. Muy buena casa moderna con toda clase de comodidades, parque, jardines y múltiples edificios en perfecto estado. Deuda Banco Hip., $ 300 mil. Es uno de los mejores fundos de la Zona.

PRECIO: $ 950,000

ORDEN NUEVA DE

Alfredo Tagle Rodríguez

Catedral 1137-Cas. 3132

JUEVES 28

Estreno en el Comedia

de la Grandiosa Producción Nacional

El Galán Duende

Interpretada por La alta Sociedad de Santiago

EXCLUSIVA DE ESTA EMPRESA

Soiree A las 6.15

Noche A las 9.15

Local dados en Venta

IMPERIO - HOY

Tres Funciones

MATINEE DE NAVIDAD A LAS 3 P. M.

LO MAS APROPIADO PARA LOS NIÑOS

Un espectáculo que es para los chicos y para los jefes de familia:

Padres, Educan a vuestros hijos

Comedia amena alegre graciosísima y educativa. Creación del genial peneca CANILLITA.

FUNCIONES DE LUJO: 6.30 Y 9.30:

Grandioso estreno Sascha-Herz:

EL PRINCIPE ROJO

drama que relata los acontecimientos de la Corte de Viena y la historia de JUAN ORTH. Opulenta puesta en escena. Sensacional naufragio de un yate de lujo. Un emocionante drama entre Reyes.

MAÑANA ESTRENO **Los Tres Mosqueteros** Séptima función: "La Posada del Palomar Rojo"

EL REGIO ESTRENO GOLDWYN

MIERCOLES 27 de Moda **La Rosa Nocturna** por los intérpretes de La Vuelta al Nido

TEATRO NOVEDADES. — Cueto y Av. Portales

Matinée hoy a las 3 1|4.—Estreno de un NUEVO PROGRAMA COMICO, tomando parte el célebre Mono Martín, Juanita, Pepito, Cleto y Mariano, etc.

ESPECIAL Y NOCHE.—Realart estrena: ESPOSA EXCESIVA, por la elegante actriz Wanda Hawley.

AMERICAN CINEMA

Arturo Prat 102 —:— Empresa Luis Pelissa

HOY GRAN MATINEE: EL VALLE PROHIBIDO

ESPECIAL Y NOCHE **Los Tres Mosqueteros**

8.a JORNADA

DEPORTES

LA GRAN CONTIENDA FOOTBALLISTICA DE AYER

LOS EQUIPOS DE TALCAHUANO Y SANTIAGO UNIDO EMPATAN A 2 TANTOS

Asistencia del Ministro de Instrucción Pública y del diputado don Rafael Torreblanca, donante del trofeo de la jornada

Más de 8,000 personas presencian el interesante encuentro

Una concurrencia numerosa, no inferior a 8,000 personas, se dió cita durante la tarde de ayer en la cancha Independencia N.o 1, con el objeto de presenciar el entreciudades, por la competencia del trofeo Rafael Torreblanca, cuya posesión se disputan los conjuntos seleccionados de Talcahuano y de Santiago Unido.

Los grandes calores de la época no son un obstáculo para que nuestros aficionados denoten en estos casos su especial predilección por el más popular de nuestros deportes, sobre todo tratándose de contiendas como la que nos ocupa, en que intervienen los más selectos exponentes del foot-ball nacional.

Las circunstancia de que en el encuentro anterior de esta misma competencia, realizado últimamente en Talcahuano, venciera, en forma holgada, el once de aquel puerto, al de esta capital, había dado al lance de ayer un atractivo con que no había contado ningún otro encuentro de parecida importancia.

Gozan, por otra parte, entre nosotros, los entusiastas visitantes, de un prestigio y de una simpatía, que bien se merecen y que el público de la capital sabe demostrarles en estas oportunidades.

El elemento oficial, que empieza a aquilatar el significativo alcance de estas reuniones al aire libre y que demuestra ya no quererle negar por más tiempo, a lo menos, el estímulo de su presencia en ellas, concurrió también con algunos de sus representantes a imprimir mayor brillo a la fiesta.

Es así como el campo de juegos de Independencia se hizo como pocas veces, insuficiente para contener a los expectadores.

El Presidente de la República

El Primer Magistrado de la Nación, que había prometido concurrir a este espectáculo, se excusó por intermedio del Ministro de Justicia e Instrucción Pública, don Róbinson Paredes, en vista de que un compromiso de familia le impidió, como era su deseo, asistir.

La tribuna oficial

En esta aposentaduría tomaron colocación, entre otras distinguidas personalidades, los señores: don Róbinson Paredes, Ministro de Justicia e Instrucción Pública; don Rafael Torreblanca, diputado por Talcahuano; don Arturo Besoaín Molina, regidor de la Municipalidad de Santiago; don Rosalindo Gómez, presidente del Consejo Local; don Antonio Ibar, director de la Federación Sportiva Nacional; diputados señores: Juan Pradenas Muñoz, Aquiles Vergara y Manuel J. Navarrete; Juan Jorquera, Januario Espinoza, Luis Tapia, Prefecto de Punta Arenas; Dr. Carlos Aguirre, Angel Morales, Dr. Francisco Espinoza, dirigentes de Talcahuano y Santiago, etc., etc.

El preliminar

Se inició la renuncia con un encuentro de treinta minutos por lado, entre los primeros equipos de los clubs Brigada Central, campeón de la Asociación Santiago y Gold Cross, campeón de la Liga Metropolitana.

Este partido fué muy del agrado de la concurrencia, porque ambos bandos desplegaron gran actividad, destacándose el conjunto policial por su excelente juego de combinación.

Los honores de la jornadaa correspondieron al Brigada Central, por 3 puntos a 2.

Los contendores en la pista

Minutos antes de las 5.30 se presentan al campo de juegos, en correcta formación, los jugadores de ambas ciudades, luciendo camisetas blancas los visitantes y rojas los residentes. Encabeza la columna el capitán del equipo sureño, señor Domínguez, quien conduce el trofeo en disputa. Frente a la tribuna oficial se detienen los caballerosos rivales y lanzan los tres hurras de estilo, que son contestados con calurosos aplausos de la concurrencia.

El encuentro de fondo

Ante el árbitro señor Jaime Echeverría, quien actuó asesorado por los guardalíneas señores Rómulo Arpa y Felipe Horta, se dió comienzo al entreciudades a las 5.30 P. M., presentándose los competidores en la siguiente forma:

Talcahuano:

Robles
Canto, Witke
Elgueta, Beltrán, D. France
Domínguez (cap.), Ramírez, France
Aranda Varas

o

Pardo Pardo
Teuche, Ramírez, Legarreta (cap.)
Aravena, Catalán, Arellano
Flores, Ernst
Vera

Santiago:

A las 5.30 P. M. suena el pitazo inicial, y parte el quinteto ofensivo de Santiago, sin que le sea posible llevar en el acto adelante su avance.

Santiago marca el primer

A. Pardo se apodera del balón, lo cede a Legarreta y éste a Ramírez, quien burla a Witke, y desde veinte metros lanza un fortísimo tiro esquinado, que Robles no logra detener.

El primer tanto se produce cuando ha transcurrido medio minuto de juego.

La defensa de Santiago, amagada por la ofensiva visitante, se ve en la necesidad de conceder un tiro esquinado, que Aranda sirve sin éxito.

Un nuevo corner concedido por Flores es servido sin resultado por Aranda.

Talcahuano empata

Van corridos siete minutos de juego. Canto ejercita un pase largo por alto. Los zagueros Ernst y Flores se paralogizan, momento que Ramírez aprovecha para apoderarse del balón, pasa entre ambos y a tres metros de la puerta de Vera marca el punto de empate.

El lance toma aún mayor animación. A. Pardo se corre por su ala y centra, dando oportunidad a Teuche para que remate la maniobra. Robles detiene en buena forma esta nueva tentativa.

Ramírez entra en juego y cede el balón a Domínguez, quien lanza un fuerte esquinado, que Vera detiene.

Los ágiles de Talcahuano insisten en la ofensiva. Aranda pone en juego a Domínguez, delantero que lanza un vigoroso tiro que Vera detiene en buena forma.

Witke se encarga de desbaratar un buen ataque combinado del elenco de la capital.

Acto seguido, M. Ramírez avanza con rapidez, y frente a la valla de Vera cede la pelota a Domínguez, quien remata con tiro desviado.

Aravena se luce deteniendo varios ataques combinados de Domínguez y Aranda, conquistando repetidos aplausos de la concurrencia.

Equivalencia de fuerzas

Durante quince minutos el juego se mantiene muy equiparado. Ambos conjuntos trabajan tesoneramente y combinan bien, aunque se nota mayor coordinación en los ataques de los visitantes.

France recibe la pelota de Ramírez, y desde 25 metros prueba a Vera, quien responde con éxito.

Talcahuano a la ofensiva

Por espacio de diez minutos el quinteto ofensivo de Talcahuano se localiza en el baluarte de los rojos, haciendo a su defensa objeto de un ataque sistemático que la obliga a desplegar ardua labor.

A raíz de un buen pase hecho por Legarreta a J. Pardo, D. France comete un foul. Bien servido por Pardo, es alejado por Robles.

Elgueta se luce en otras tantas ocasiones frente a dos o tres ataques combinados de la capital diéndole a Manuel Ramírez, centro forward visitante, mover el balón, quien inmediatamente pone en juego a su insider Domínguez. Este delantero, después de un corto finteo y de burlar a Aravena, hace un pase a Aranda, puntero que después de correrse algunos metros, envió un tiro por elevación que cayó en poder de France; pero la oportuna intervención de Flores evitó el remate de éste.

Talcahuano en aprietos

Santiago, para contrarrestar este primer avance, organiza inmediatamente sus líneas, y se acerca al baluarte contrario. Catalán desde 15 metros lanza un fuerte tiro que detiene Robles. La pelota la recibe de rebote Legarreta, quien repite la embestida; pero Beltrán se ha colocado oportunamente en el arco y aleja momentáneamente el peligro, formándose un formidable entrevero frente al arco, del cual sale airoso Robles, tirándose al suelo. Después de luchar en esta posición algunos segundos con los delanteros de Santiago, alcanza a lanzar la pelota corner con la mano. La expectación en el público fué enorme, pues el peligro para los visitantes fué realmente grande y sólo una de esas jugadas milagrosas impidió la caída de su valla.

El puntapié esquina es servido por Atanasio Pardo, dando ello ocasión a que Talcahuano nuevamente se encuentre en serio peligro.

Santiago abiertamente al ataque

No menos de cinco minutos, la capital se estaciona en la zona peligrosa visitante. Sus delanteros, eficazmente apoyados por Aravena, Catalán y Arellano, acometen con bríos incontenibles. Canto, Witcke, Elgueta y Robles, necesitan duplicarse para contrarrestar la situación.

A esta altura del juego, vemos que el centro delantero de Santiago sufre repetidos calambres, como consecuencia del exceso de labor que le reportó el match preliminar defendiendo los colores del Brigada Central, la rapidez con que se desarrolló el primer período y en la forma en que se presentaba la segunda etapa.

Momentos de espectación

Legarreta cede el balón a Teuche, quien, después de burlar a Canto, avanza solo. Robles sale de la puerta y como una exhalación se lanza al suelo, quitando la pelota de los pies a Teuche cuando el tanto parecía inevitable.

DURANTE UNA INTERESANTE FAZ DE LA CONTIENDA.

Una reacción de Talcahuano

Witcke, zaguero visitante, que ha logrado alejar con un potente tiro el último ataque de la persistente acometividad de los locales, pone la pelota a los pies de Domínguez, quien la ceda a France, delantero que remata con un tiro directo, que Vera detiene cayéndose al suelo. Mientras estaba en esta posición, el arquero local, Varas, encontrándose la valla desierta, enfila un tiro débil, pero la pelota pega en uno de los postes verticales, saliendo de la cancha, perdiéndose así una oportunidad única.

Elgueta acciona con tada desenvoltura y se destaca de entre los hombres de su línea. Dirige un pase a su wing izquierdo, Varas lucha algunos momentos ante la intromisión de Arellano, logra salir airoso y centra con toda oportunidad. Domínguez recibe la pelota y manda un gambetazo que pega en el travesaño con violencia.

El tanto de empate

Aravena, una de las figuras descollantes de la línea media local, pone en juego a Teuche. El hábil internacional se lanza resueltamente al ataque en un avance individual; en forma incontenible y con toda precisión vence todos los obstáculos que se le interponen, burla por último a Canto y ya a pocos metros del largo, remata con un izquierdo preciso oblícuo que encontró la red a pesar de los esfuerzos de Robles por evitar el tanto. Habían transcurrido 25 minutos del segundo tiempo.

El entusiasmo del público fué delirante. Pocas veces habíamos presenciado una alegría popular más intensa. El nombre de Teuche fué aclamado por miles de gargantas.

Santiago francamente al ataque

El elenco local, producido el empate, redobla sus energías en forma admirable, poniendo en sitio a la valla visitante en forma que obliga a sus jugadores a replegarse. Esta situación se mantiene varios minutos en medio de ensordecedoras aclamaciones de la multitud.

Uno de los momentos más culminantes de esta etapa fué durante un corner que sirvió con toda precisión Atanasio Pardo. En efecto, Pedro Ramírez, casi en la misma puerta, remata con un cabezazo que salió desviado a escasísima distancia del palo trasversal.

La situación de la contienda no varía. Santiago trabaja maravillosamente. Catalán organiza una serie de ataques que hace estacionarse a los colores no menos de diez minutos en la zona peligrosa de Talcahuano. Vemos, entre los sucesivos ataques, un pase de A. Pardo que recibe Legarreta, delantero que desde 15 metros del arco enfila un formidable tiro que pasa rozando el travesaño. Un nuevo shot de Catalán es detenido por Robles.

Los últimos instantes

Faltan tres minutos para terminar. Los visitantes han logrado defenderse con denuedo y parece que quieren aprovechar sus últimas energías para modificar el score a su favor. Manuel Ramírez, desde larga distancia prueba a Vera, respondiendo el arquero con éxito. Una nueva embestida de Domínguez es alejada por Flores mediante un golpe de cabeza.

Se produce una dificultad

Falta medio minuto para el término de la jornada. Talcahuano lleva un ataque a fondo, produciéndose para la capital una situación apremiante. Domínguez cede el balón a A. France, en los precisos momentos en que interviene Arellano, quien trata de desviar la pelota con el pecho. El balón tocó parte del brazo del medio zaguero de Santiago en los mismos instantes en que France cometía un fould. El árbitro detiene el juego y consulta a los guardalíneas. Parte del público, faltando a sus deberes, invade la cancha. El juez después de su consulta, declara que ha habido una falta simultánea de Arellano y de France dentro del área de castigo y reanuda el juego con un pique.

Algunos jugadores del Sur protestan, pues consideran que Arellano ha cometido un hands que debe ser sancionado con un penal. A este respecto el reglamento internacional establece que queda exclusivamente al criterio del árbitro determinar si ha habido o no infracción.

Si el jugador intencionalmente ataja la pelota con la mano o el brazo, ha cometido una falta. Si no ha mediado la intención, no hay infracción alguna, aunque la pelota le pegue al jugador en la mano o brazo. Es el juez el único llamado a interpretar la intención del jugador.

Antes del pique hubo algunas expresiones descomedidas para el árbitro de parte de algunos jugadores, lo que naturalmente constituye una lamentable falta de disciplina que no debe repetirse.

Producido el pique, el lance terminó con un empate a dos tantos.

Comentarios

El partido de ayer correspondió en gran parte a las expectativas de los numerosos espectadores que llenaban las diferentes aposentadurías de la cancha.

El juego fué rápido y combinado, y por momentos pudo apreciarse fases de verdadero interés. El cuadro visitante demostró poseer condiciones muy eficientes. Es un conjunto bien entrenado, cuyos hombres han actuado juntos en numerosas jornadas.

El arquero Robles respondió con éxito a numerosas y serias embestidas. Los zagueros Canto y Witcke, muy activos y conocedores de los puestos que desempeñan. La línea media ayudó a la defensa y cooperó en el ataque, destacándose Elgueta, que conserva su espléndida forma.

En la línea de ataque hubo dos hombres que sobresalieron: Domínguez y Manuel Ramírez. El primero conoce mucho los resortes del juego, y el segundo es muy peligroso frente al arco contrario. En cuanto a las combinaciones, éstas se ejercitaron casi invariablemente por bajo, siguiendo la táctica que usan los grandes cuadros internacionales.

En los últimos quince minutos el cuadro sureño actuó un tanto desarticulado, como consecuencia de una sistemática presión de la capital.

El cuadro de Talcahuano está acostumbrado a intervenir en una cancha chica, por lo que ayer hubo de extrañar el terreno.

Santiago confirmó ayer la buena impresión que dejara en su lance con Talca.

Vera es, sin disputa, nuestro mejor guardavallas. Ernst se desempeñó correctamente como zaguero; su compañero Flores cooperó a conciencia.

La línea media fué lo mejor del equipo de Santiago. Aravena fué aplaudido con justicia, pués hizo ayer una performance digna de los mejores medio zagueros del Continente.

Legarreta fué sin discusión nuestro mejor delantero. Repartió el juego a conciencia y tuvo dos o tres buenos tiros al arco.

Indiscutiblemente faltó armonía en el ataque, ya que sus hombres actuaban juntos por primera vez.

Durante el lance se notó que el conjunto visitante era más científico que su contendor, y aunque los jugadores santiaguinos ejercitaron gran esfuerzo individual, pudo constatarse que la ciencia de los sureños consiste en sacar el máximum de provecho con el menor esfuerzo individual. En cambio, los santiaguinos hicieron extraordinarios esfuerzos personales, sin obtener muchas veces provecho por falta de armonía y por carencia de remates finales y de decisión frente al arco.

En cuanto al resultado del lance, creemos que correspondió al juego desplegado por los equipos.

El público se mantuvo correcto durante gran curso de la contienda. Momentos antes de finalizar el partido, parte de él invadió la cancha, actitud que merece nuestra más franca censura. No debemos olvidar que la única autoridad es el árbitro y que sus resoluciones son inapelables; y que en todo caso una consideración de compostura y de respeto para los visitantes les impone como norma de conducta la de mantenerse tranquilos en sus puestos.

El árbitro dirigió el lance a conciencia.

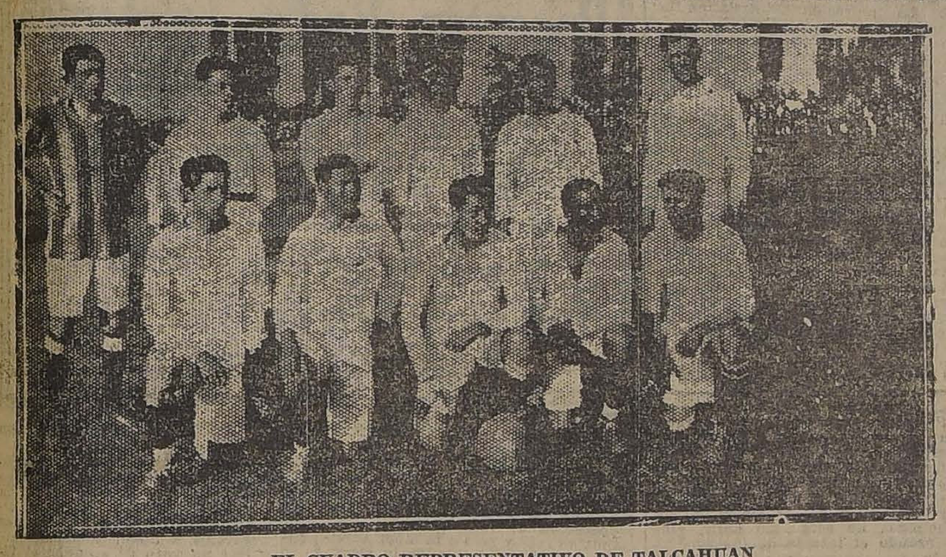

EL CUADRO REPRESENTATIVO DE TALCAHUAN

EL ELENCO QUE DEFENDIO LOS COLORES DE LA CAPITAL.

PARTE DE LA ENORME CONCURRENCIA QUE RODEABA EL FIELD.

Liga Arrieta (2) v. S. Valparaíso (0)

Ayer se jugó en la cancha Peñalolén, bajo la dirección del árbitro don Nolasco Bravo, el final de la competencia Liga José Arrieta, entre los segundos equipos de los clubs arriba mencionados

Estos clubs, que habían llegado al final de la competencia con igual número de puntos, definían posiciones por este valioso premio. La bréga fué interesonte; los componentes de cada equipo trabajaron con entusiasmo.

El resultado favoreció al Luis Arrieta, por dos tantos contra cero.

Manifestación en honor de la delegación de Talcahuano

Hoy se efectuará en Los Guindos la manifestación que el directorio de la Liga José Arrieta ofrece a sus colegas de Talcahuano.

A las 3 P. M. se dará comienzo a esta fiesta con una partida entre el team B de la Liga y el primer team del Liverpool. A continuación se servirá en los amplios salones del teatro Peñalolén las onces con que el directorio de la Liga Local festeja a los footballers de Talcahuano.

El cuadro de la Liga se presentará así:

Acevedo

Navarrete Mora

Díaz González Bravo

Guerra Fischer Ibarra Pinto Pérez

Reservas: Vásquez, Ruiz, Saavedra y Toledo.

Unión Deportiva Española

Los señores José Goñi, Rosendo de Santiago, Evaristo Santos, Juan Francisco Jiménez y Ramón Brias, queforman la comisión organizadora de la Unión Deportiva Española, invitan a los españoles o hijos de españoles que deseen suscribir los registros de dicha institución, asistir a la reunión general que con el fin de discutir los estatutos y elegir el directorio de la misma, tendrá lugar el Miércoles 27 a las 9.30 P. M., en el Centro Español.

Liverpool v. Liga Arrieta

Hoy a las 330 P. M., en la cancha que la Liga Arrieta posee en Peñalolén, se llevará a efecto el encuentro concertado entre estos equipos.

Como se sabe, el directorio de la Liga José Arrieta festejará esta tarde a la delegación de Talcahuano, que tan lucido papel desempeñó ayer en su encuentro con el cuadro del Consejo Local.

Asociación de Football de Santiago

La sesión de directorio que debía efectuarse hoy Lunes, se verificará mañana a las 9 P. M., en Huérfanos 1062.

EXCURSIONISMO

ASOCIACION DE EXCURSIONISTAS.—Mañana a las 9 y media P. M. se reune el Consejo de Delegados de esta entidad, en San Diego 220. Se procederá a llenar el puesto vacante de secretario.

Se nos pide recomendar la asistencia a todos los señores consejeros.

CUERPO DE EXPLORADORES GALVARINO.—El Miércoles se reune la junta general de este cuerpo.

Se tratarán varios asuntos de suma importancia y que requieren su pronto despacho.

Cigarrillos Ovalados
BOQUILLA DE CORCHO
Y AMBRE
40 CENTAVOS

TODA CLASE DE
CHACRAS
AL LADO
DE SANTIAGO
OFRECE:
Alfredo Tagle Rodríguez
Catedral 1137-Casilla 3132

Fábrica de Amoniaco
Vendo las instalaciones
POR SEPARADO
— HAY: —
Un caldero vertical, multitubular, con instalaciones de quemador a petróleo.
Un estanque cerrado de 4,000 litros, con serpentín de fierro para vapor.
Tambores de acero, de 200 y 400 litros con o sin llevas y flanches.
2 estanques de fierro galvanizado para 450 litros, con llave.
Un estanque 1,200 litros.
Varios: Flanches de todas medidas, llaves de fierro, curvas, codos, coplas, uniones americanas, hilos, etc., en especial de 1".
Filtros de cal tarros saturadores, serpentines de fierro y plomo, grandes y chicos y varios, a la vista en
Avenida Matta 375
26-D.

CALLOS
"EUREKA", el mejor remedio del mundo contra los Callos y Juanetes.

POLVO DE ARROZ
DORINA

Muñecas Finas
ALEMANAS
Realizamos por cuenta de una fábrica
San Antonio 470
Abierto hoy hasta medio día
26-D

Fabricación de Cajones
Y JABAS DE TODAS MEDIDAS
Hay existencia de cajones vineros y azucareros.
LA REPUBLICA
BARRACA Y FABRICA
Domeyko 2354, entre Avenida España y República.— Teléfono 182, Parque.— Casilla 3081
25-D.

PATENTES DE INVENCION

Al Ministerio de Industria y Obras Públicas se han presentado los siguientes inventores pidiendo que se les conceda patente de privilegio por los inventos que se indican:

La firma social norteamericana **THE BABIES DISPENSARY AND HOSPITAL OF CLEVELAND**, para "un procedimiento para la preparación de un alimento artificial para niños".

26-D

Don **PABLO A. VIDAURRE**, para "Un procedimiento de elaboración del salitre usando una sustancia con la cual se obtiene una disolución rápida del caliche".

27-D

Se da este aviso en cumplimiento de las disposiciones reglamentarias correspondientes y a los efectos de las oposiciones o reclamos que pudieran presentarse.

El Jefe de la Oficina de Patentes de Invención.

LIGA CHILENA DE HIGIENE SOCIAL

LA RENOVACION DEL DIRECTORIO Y SU LABOR EN 1922

El Jueves último se reunió la Asamblea General de Socios, para dar lectura a la Memoria anual y renovar el Directorio para 1923

Presidió la vicepresidente doctora Arnestina Pérez y asistieron el tesorero, Monseñor Rafael Edwards, el subtesorero, señor Jorge Larraín Rojas, la prosecretaria, señorita Luisa Sanhueza; el secretario que suscribe y los siguientes directores y socios: señora Blanca Flores de Valdés, señora Carmela Prieto de Martínez, señora Glafira Tobar de Salas, señorita Olga Fernández, señorita Benigna Schwob señorita doctora Cora Mayers G., doctor Eduardo García Collao, señor Maximiliano Salas Marchant, doctor Luis Middleton, doctor Luis Prunés, señor Alberto Schade, doctor Nacianceno Romero, doctor Juan Marín, señor Wenceslao Sierra, Almirante Arturo Fernández Vial, señor Alfredo Batteley, señor Alberto Ahumada, el contador señor Jorge Wormald y el farmacéutico, señor Ricardo Jara.

Excusaron su inasistencia, el vicepresidente, señor Enrique Zañartu Prieto, la señorita Rosa González y el Padre Jorge Fernández Pradel, por estar ausentes de Santiago.

La síntesis de la labor de 1922 es la siguiente: En cuanto al movimiento interno la Asamblea de 4 de Julio nombró una Comisión Investigadora compuesta del presidente de esta Comisión, Comandante A. Ewing, el secretario, señor Jorge Larraín Rojas, de la doctora Ernestina Pérez y de los señores Ernesto Bianchi Tupper y doctor Arturo Ecroggie "para informar sobre la labor y los rumbos generales de la institución con la facultad de proponer nuevos si es necesario".

Esta Comisión trabajó con decisión y constancia, investigó hasta los menores detalles de la Liga, tanto en su acción social como en su contabilidad, revisó durante cerca de un mes los archivos y actas y presentó el 26 de Julio su informe al Directorio el que fué aprobado por unanimidad en la sesión de 27 de Julio.

En él se declara que las memorias redactadas por el secretario son el resumen de los acuerdos tomados en sesiones de Directorio durante el año, que todos ellos concurren a los fines que persigue nuestra Declaración de Principios y que por lo tanto no hay ninguno que merezca ser reconsiderado, y que la labor realizada por el Directorio de 1920 y 1921 nos merece nuestro más franco aplauso".

En cuanto a nuevos rumbos y ampliación de los existentes recomienda la apertura de un Policlínico provisorio y moderno, la acentuación de la propaganda de nuestros principios por todos los medios actuales y fomentar la acción de las Ligas existentes y la formación de nuevas en provincias.

Encuentra deficiente la cooperación de directores y socios y en cuanto cuanto al estado financiero "se complace en declarar que va en camino de ser floreciente".

Recomienda la aprobación de los Presupuestos en el mes de Diciembre de cada año y obtener de los Poderes Públicos la dictación de la ordenanza sobre esclavitud blanca.

La Secretaría ha enviado 487 notas y recibido 517, ha repartido 2,348 folletos 18,115 silabarios de la Raza y 1,289 affches de propaganda. Esta labor se intensificará notablemente en 1923, porque el Presupuesto del año próximo establece los recursos necesarios. El Directorio y las Comisiones se han reunido con más regularidad que el año pasado. Han ingresado 65 socios nuevos que hacen llegar el número total de socios a 245.

En cuanto al movimiento financiero el balance de 30 de Noviembre demuestra que las entradas ascendieron a $ 179,637.37 que unidos al saldo anterior de 31 de Diciembre de 1921 de $ 69,665.02 hacen un total de entradas de $ 249,302.39, mientras que las salidas ascendieron a la suma de $ 96,676.73.

En cuanto a la profilaxia la Liga ha entregado al Ejército, Marina y Cuerpo de Carabineros el material educativo y profiláctico correspondiente y ha continuado con éxito en su labor de abaratar el precio del Neo-Salvarsán y ponerlo al alcance de todo el mundo. Además la Liga ha trabajado incesantemente por completar la suma de $ 500,000 que demandará la construcción del Policlínico Central en el sitio adquirido por ella, Cerro 199 y para cuya construcción se destina además la entrada total de la colecta.

La colecta pro-Raza rindió $ 22 mil 200.80 que deducidos los gastos que ascendieron a $ 1,788.40 da un total de $ 20,412.40, de los cuales corresponde el 50 por ciento a la Cruz Roja de las Mujeres de Chile.

En cuanto al plan militar de higiene social, ha cooperado activamente a la labor del Gobierno sin que es haya conseguido hasta ahora el establecimiento de los servicios de educación, prevención y curación ni siquiera en la Segunda División, a pesar de estar adquirido el material necesario y habiendo la Liga cumplido con la obligación que le impone el Gobierno y la Ley de Presupuestos de entregar el material educativo, preventivo y curativo contra las enfermedades sociales. Ha entregado, además, al Ministro de la Guerra el primer ejemplar impreso del plan de defensa contra las enfermedades sociales en las instituciones armadas. Se obtuvo por iniciativa de la Liga ante el Presidente de la República y ante el Director de la Caja de Crédito Hipotecario y con la cooperación del ex-Ministro de Hacienda, señor Samuel Claro Lastarria, el acuerdo de la Caja para modificar el artículo 126 de la ordenanza de esta Institución que la autoriza para invertir sus sobrantes en educación, higiene y previsión social, lo que mereció una nota de felicitación de la Liga al Director de la Caja.

Además, mediante la misma iniciativa y cooperación, se obtuvo, después del informe de una Comisión nombrada por el Presidente, señor Eliodoro Yáñez y compuesta de los señores Enrique Zañartu Prieto, doctor Lúcas Sierra, doctor Luis Montero, doctor Eduardo Moore, profesor Alberto Schado y del secretario que suscribe, que el Consejo de la Caja de Crédito Hipotecario finiquitara su patriótica resolución de donar $ 400,000 para el local de los servicios de higienie social en el Ejército.

Por último tocó al secretario a nombre de la Liga obtener ante el ex-Ministro de la Guerra, señor Roberto Sánchez y ante los miembros de la Sub-Comisión Mixta de Guerra, señor Ricardo Valdés, Gonzalo Bulnes y el doctor Arturo Lois, la creación de dos puestos de cirujanos 2.o y la obtención de una suma de $ 20,000 para la conservación del material y funcionamiento de la Sección Experimental de Higiene Militar que comprende los servicios de higiene social.

La Liga ha otorgado las siguientes distinciones: la de directores funcionarios al Comandante A. Ewing, al señor Valentín Magallanes, al señor Alberto Mackenna y al doctor Mamerto Cádiz y el diploma de miembro honorario a la Empresa del Mineral de "El Teniente", por su labor de higiene social y el establecimiento de zonas secas, y aprobó las conclusiones presentadas a la Conferencia de la habitación económica por el Superintendente del Departamento de Bienestar, señor Henry Mackenzie Walker.

Contribuímos a subvenir a las necesidades de la Zona azotada por la catástrofe del norte con la suma de $ 1,000 en medicamentos.

La doctora Ernestina Pérez dió cuenta en un interesantísimo trabajo de la misión que le confió la Liga en Europa para estudiar las enfermedades sociales y el alcoholismo.

En sesión de 3 de Agosto se acordó el envío de un delegado de la Liga ante el Congreso del Niño y en 10 de Agosto se nombró en este carácter a la doctora Cora Mayers G. En sesión de 5 de Octubre nuestra delegada dió cuenta de su actuación dando a conocer que los Estados Unidos del Brasil han logrado realizar la aspiración de nuestra Declaración de Principios de que haya un Departamento especial en la Dirección de Sanidad, encargado de combatir las enfermedades de trascendencia social. En esta Nación hermana éste Departamento "además de fomentar la iniciativa particular ha fundado ya 10 Policlínicos en Río Janeiro con secciones de profilaxia, conferencia y películas y usa además carteles, como medio de propaganda, los que son muy inferiores a nuestros affches y al silabario de la Raza que mereció los mayores elogios". "Los affches se encontraron admirables y el doctor Fernández Figueira dijo textualmente: "que eran muy ingeniosos que entraban por los ojos y que eran muy educativos". En la sesión plenaria que celebró este Congreso en Río Janeiro se aprobó la siguiente proposición del delegado argentino, doctor Benito Soria: "que se pida a los Gobiernos americanos que se consagre oficialmente un himno al niño cuya letra podría ser la composición del poeta chileno Víctor Domingo Silva, o sea el himno de la Liga Chilena de Higiene Social. Esta actuación y sobre todo haber conseguido junco con los demás delegados chilenos que la sede del futuro Congreso del Niño, fuera Santiago, valió el siguiente acuerdo de nuestro Directorio en sesión de 5 de Octubre: "Agradecer y felicitar a la doctora Cora Mayers por su inteligente y patriótica actuación en el II Congreso Americano del Niño".

En cuanto a la segunda parte, o sea a la defensa de nuestra Declaración de Principios, se ha cooperado activamente a la labor patriótica de paz social y de progreso emprendida por el actual Gobernador de Magallanes, señor Vicente Fernández Rocuant, con la obtención del decreto de un millón de pesos para habitaciones obreras y la obtención de un Mensaje del Ejecutivo que destina 200,000 libras esterlinas para obras de higiene y saneamiento de Punta Arenas en las cuales van incluídos $ 100,000 para higiene social y $ 80,000 para protección a la infancia. Este Mensaje pende de la consideración del Senado desde el 7 de Junio. En cuanto a la esclavitud blanca se ha intensificado la propaganda, se ha reunido todo el material extranjero y se ha terminado el estudio del problema en Chile para la confección de un proyecto de ley sobre enfermedades sociales y esclavitud blanca que complete el gran proyecto de Gobierno sobre reforma de la ley 3087.

En cuanto al decreto 1167, firmado por el Presidente de la República y el ex-Ministro de Hacienda, señor Samuel Claro Lastarria, que destina los fondos del artículo 171 para la implantación de la enseñanza de la higiene, fisiología y temperancia como ramos independientes en el programa de estudios de todas las escuelas y colegios; que organiza y fomenta los campos escolares, de juegos, los deportes atléticos y las recreaciones para el pueblo. Además, este mismo decreto destina los fondos del artículo 66 para proveer el mejoramiento, transformación y exportación de los vinos, cervezas y alcoholes destilados y del fomento de la producción y elaboración de las uvas y frutas proveyendo también al desarrollo de la educación técnica de los productores y obreros y a la adaptación de los medios de transporte tanto marítimo como terrestres para estos mismos productos con los cuales se lleva a su total cumplimiento la Ley de Alcoholes 3087 en los factores causales: individual, social y económico del alcoholismo.

La dictación de este decreto mereció de nuestro Directorio los siguientes acuerdos: "Felicitar al Presidente de la República y al ex-Ministro de Hacienda, señor Samuel Claro Lastarria, por el decreto 1167, que lleva al cumplimiento de la ley 3087, y enviar una nota en este sentido".

Este decreto tiene una trascendencia enorme para el país, porque inicia, como ya lo hemos dicho, la solución del problema del alcoholismo sin herir el interés de los productores y sirviendo el interés de toda la vinicultura nacional, y sin embargo, ha merecido numerosos ataques.

Por estas consideraciones la doctora Ernestina Pérez expuso en la sesión de 16 de Noviembre que nada ha sido más grato que la actitud de nuestro primer vicepresidente, señor Enrique Zañartu Prieto, por su valor cívico para defender este decreto en el Senado de la República. "La Liga me encomendó defender estos mismos principios en el Congreso Internacional de Lausanne que yo contribuí a hacer aprobar en la forma que acordó la Liga".

Nuestro Directorio acordó aprobar por unanimidad en esta misma sesión el acuerdo propuesto por la doctora Ernestina Pérez en la siguiente forma: "Dar un voto de aplauso al primer vicepresidente de esta Liga, señor Enrique Zañartu P. por haber defendido tan valientemente en el Senado el decreto 1167 que realiza las aspiraciones 4.a y 5.a establecidas en nuestra Declaración de Principios y trabajar con toda energía por mantener el decreto 1167 enviando las peticiones respectivas a los Poderes Públicos.

Es condición indispensable trabajar por la reforma de la enseñanza para dar espacio en los programas a la higiene pública y a la educación sexual, para lo cual en sesión de 27 de Julio, el señor Maximiliano Salas Marchant, propone se deje constancia en el acta de un voto de aplauso por la participación que ha tenido el Presidente, señor Eliodoro Yáñez, el vicepresidente, señor Enrique Zañartu Prieto y el secretario doctor Carlos Fernández Peña en la indicación votada por el Senado, estableciendo un ítem de $ 350,000 en el Presupuesto de Instrucción para la reforma de la educación pública en que está incluída la enseñanza de la higiene que tiene tan gran importancia en el porvenir de la raza y que es uno de los anhelos de nuestra Declaración de Principios.

Estas declaraciones merecieron el siguiente acuerdo: "Felicitar al Presidente de la Asociación de Educación Nacional y secretario de la Liga por sus gestiones a favor del ítem de $ 350,000 para la reforma de la enseñanza y al Presidente y vicepresidente, señores Eliodoro Yáñez y Enrique Zañartu P., por su patriótica labor dentro del Senado, en el mismo sentido que dió por resultado la votación del Senado de 26 de Junio último en favor de dicho ítem.

Honorable Asamblea:

Que el Directorio del año próximo mediante el despertar de mayores voluntades para la acción, logre encauzar la marcha de la Liga de tal modo que se venzan todos los obstáculos, que se aunen más fuerzas sociales y económicas y podamos por el aumento de los medios necesarios, terminar de realizar todos nuestros acuerdos entre los cuales debe preocuparnos preferentemente la constitución del hogar de nuestra raza al pie de nuestro histórico Huelén. Que nuestro patriotismo sepa iluminar nuestro sendero con una luz más viva para llegar a una eficiencia más grande.

La elección de los 15 nuevos directores para 1923, dió el siguiente resultado: doctora Cora Mayers G.; Padre Jorge Fernández Pradel; señor Maximiliano Salas Marchant; señor Jorge Larraín Rojas; señora Martina Barros de Orrego; señora Carmela Prieto de Martínez; señora Blanca Flores de Valdés; señora Blanca Figueroa de Riesco; doctora Ernestina Pérez; señorita Rosa González; señor Belisario Gálvez; señor José Maza; señor Marcial Martínez de Ferrari; señor Alberto Schade, y señor Emilio Tizzoni.— **Doctora Ernestina Pérez**, vicepresidente. — **Doctor Carlos Fernández Peña**, secretario".

LA ASAMBLEA DE AYER DE LA ASOCIACION DE EDUCACION NACIONAL

ACUERDOS SOBRE LA REFORMA EDUCACIONAL

Felicitaciones al Presidente de la República y al Ministro del Interior

Bajo la presidencia del doctor Carlos Fernández Peña, se reunió la Asamblea de Educadores, que tomó los siguientes acuerdos:

I. La Asociación de Educación Nacional ve con sumo agrado el voto espontáneo del magisterio primario de Valparaíso, aplaudiendo la decidida actitud de S. E. el Presidente de la República en favor de la nacionalización de la educación pública, se adhiere a esa manifestación y felicita a su vez al Primer Mandatario por los conceptos emitidos por él sobre la necesidad de la reforma de la enseñanza en la nota dirigida al Ministro de Instrucción señor Róbinson Paredes.

II. Felicitar cordialmente al señor Manuel Rivas Vicuña, por el programa que en su carácter de Ministro de lo Interior, ha pronunciado ayer en la H. Cámara de Diputados, por haber incluído la reforma de la enseñanza, y solicitar de S. E. el Presidente de la República y del actual Ministerio las siguientes medidas bajo el punto de vista educacional y de interés público.

1.o Proveer a la organización científica de los deportes, llevando a su cumplimiento el decreto 1167.

2.o Solucionar de una vez por todas el problema de la clasificación de los profesores primarios, ya que la Asociación se congratula altamente del espíritu de progreso del actual Ministro de Instrucción Pública, don Róbinson Paredes, y también de que presida el Gabinete el gran propulsor del proyecto de Ley de Educación Primaria Obligatoria.

3.o Llevar a la práctica y consultar en el próximo presupuesto los recursos que demanda no sólo la realización de la reforma propuesta por el Gobierno en el decreto 1445, de 30 de Diciembre de 1921 y completación de algunos aspectos, sino la preparación de la reforma y que pueden sintetizarse en las siguientes medidas:

A. Ampliación de la Extensión Universitaria.—La Extensión Universitaria acude en ayuda de la enorme masa de la población que no puede ya seguir los cursos regulares de la enseñanza corriente sometida a las exigencias del horario escolar, a pesar de sus deseos de continuar ilustrándose. Si esa multitud no puede venir hacia la Universidad, la Universidad va hacia ella. Así, el trabajo de la Universidad ha llegado a dividirse en **intramural** y **extramural**, según se realice dentro o fuera de sus muros; y sus alumnos a clasificarse en residentes, los que asisten a sus aulas, y no residentes los que aprovechan los beneficios de la Extensión Universitaria. En el amplio programa de ésta cabe toda acción educadora que "sugiera estímulo, propague y dirija el progreso de los individuos y las comunidades. Puede afirmarse que un sistema de educación que carezca de Extensión Universitaria, está incompleto y privado de imponderable fuerza para el bien.

B. Expansión del Instituto Pedagógico.—a) Desde hace años, el personal de las Escuelas Normales reclama la organización de cursos especiales para los que han de prestar sus servicios en estos establecimientos. Ha llegado la ocasión de satisfacer estos anhelos, abriendo en el Instituto Pedagógico los cursos indicados. Al mismo Instituto Pedagógico debería corresponderle la preparación de los profesores de los Institutos Comerciales, Escuelas Profesionales, Escuelas de Artes y Oficios, Escuelas Agrícolas. Se transformaría así el Instituto Pedagógico en una Escuela de Educación, similar a las que existen en las Universidades norteamericanas, y se conquistaría el derecho a tener una Facultad de Educación, como la poseen las otras Escuelas Universitarias.

b) La preparación del personal administrativo de las escuelas primarias, secundarias y normales es una necesidad imperiosa. El buen desempeño de las funciones docentes no es siempre garantía de competencia en la dirección administrativa; la experiencia exhibe fracasos lamentables. Para que llenen sus funciones de dirigentes en sus tareas administrativas, en el mejoramiento de la instrucción y en la dirección de la vida social de las escuelas, necesitan esos empleados estudios especiales. El Instituto Pedagógico debería organizar los cursos que preparen a los **leaders** de la educación.

c) Debe restablecerse la cátedra y el laboratorio de Psicología Experimental que antes existió en el Instituto Pedagógico, que tendrá entre nosotros el deber de formar las pruementales que permitan descubrir, desde el primer momento, a los niños de inteligencia superior, que constituyen la mayor riqueza nacional. La cátedra y el laboratorio pueden confiarse a nuestro compatriota señor Luis Tirapegui, doctor en Filosofía, graduado en la Universidad de Columbia, en Nueva York, que pronto regresará al país.

—C. Descentralización administrativa.—Tanto la configuración del país, que aleja los extremos a varios días de distancia de Santiago, como el considerable número de 3,148 escuelas primarias servidas por 8,909 maestros, están demostrando que la centralización administrativa imperante en el Gobierno de las escuelas, tiene la grave desventaja de dificultar la solución rápida de las cuestiones de todo orden que se suscitan. El trabajo que, en California, llevan 92 consejos locales de educación, en Chile debe soportarlo uno solo; basta lo dicho para comprender la magna labor que incumbe a nuestro Consejo de Educación Primaria, y que debe estudiarse un plan de descentralización del servicio de educación primaria, y aún de educación secundaria.

D. Creación de la Sección de Educación en la Dirección General de Educación Primaria.— Tendría por objeto: 1.o Estimular la correcta aplicación de los programas de estudios y proponer las modificaciones que aumenten su eficiencia; 2.o Dirigir el perfeccionamiento del personal en servicio; 3.o Organizar la investigación de los resultados de la enseñanza que mostrarán con precisión su estado actual y las medidas para su mejoramiento; 4.o Propender a la organización de las actividades escolares que liguen los establecimientos de educación con el hogar y la sociedad, y la eleven ante la consideración de la opinión pública que debe sostenerla y ayudarla a surgir.

E. Perfeccionamiento del personal en servicio.— Dos circunstancias han influído en la lentitud con que progresa la enseñanza pública: la facilidad con que se otorga el nombramiento en propiedad a los que ingresan al servicio, y la concesión al derecho a gozar de aumento de sueldo, de premios o gratificaciones, sin más antecedentes que el de la antigüedad.

En uno y otro caso debe considerarse requisito previo el acrecentamiento de habilidades pedagógicas y de cultura profesional. La Ley sobre Instrucción Primaria Obligatoria ha iniciado afortunadamente alguna reforma en esta Dirección. Para el perfeccionamiento del personal en servicio, se recomiendan los siguientes medios: Cursos de verano de seis semanas ofrecidos por las Escuelas Normales y el Instituto Pedagógico, la celebración de la "Semana anual de Educación", el establecimiento del Círculo Nacional de Lectura; la lectura obligatoria de una revista de educación, y cursos por correspondencia.

F. La Biblioteca Escolar.— Es de tal importancia el auxilio de la Biblioteca en el desenvolvimiento de la educación moderna, que constituye uno de sus caracteres esenciales. No se hable de Escuela Moderna, si no dispone de Biblioteca; podrá tener ciertos aspectos de novedad, pero, en el fondo, será la misma escuela rutinaria y anticuada por cuyo desaparecimiento trabajamos. En cambio, podrá la Escuela de carecer de muchas comodidades, pero si pone en circulación entre sus alumnos, valiosos libros que sean el mejor estímulo de liberación moral, de auto-educación, entonces sus deficiencias están compensadas, porque habrá sembrado las semillas de futuros triunfos en la vida.

Recomendar el siguiente plan para facilitar a las Escuelas Primarias la adquisición de una Biblioteca, indispensable en el tratamiento de cada asignatura:

a) El Fisco contribuirá con una cantidad limitada para la impresión de una corta serie de libros.

b) La impresión se haría en los Talleres de la Penitenciaría.

c) Se designaría una comisión presidida por el Director General de Educación Primaria, que determinaría respecto de los libros que deberían imprimirse.

d) Los fondos estarían a cargo de la Dirección General de Educación Primaria.

e) Los libros se venderían casi a precio de costo.

f) Se estimularía el celo de las autoridades departamentales y provinciales, las juntas comunales y el público para allegar fondos con que debería regalarse una biblioteca a cada Escuela, por término medio $ 1,000 a cada una.

g) Con el reintegro de fondos obtenidos por la venta de libros la comisión emprendería la publicación de nuevas series de obras.

4.o Solucionar los siguientes problemas de alto interés público.

a) **En cuanto al problema racial:** Protección a la raza y a las fuerzas productoras por el establecimiento de los servicios de Higiene Social en el Ejército, Marina y Carabineros, en la población civil; por la reforma del Código Sanitario y por la solución del problema del alcoholismo, no sólo sin herir, sino mejorando el interés de los productores.

b) **En cuanto al problema de la Defensa Nacional:**

Manteniendo las fuerzas armadas con el máximum de eficiencia y con el mínimum de gasto y por el fomento de las Fábricas y Maestranzas del Ejército para cooperar mejor a la vida económica del país.

c) **En cuanto al problema de las necesidades provinciales.**—Organizar científicamente la reconstrucción de la zona devastada de las provincias del Norte y despachar los proyectos que como el saneamiento de Punta Arenas y demás no admiten espera.

d) **En cuanto al problema de la eficiencia del Gobierno.**—Obtener la cooperación de los técnicos, asociándolos más y más a la labor administrativa y legislativa de la República.

5.o Felicitar a la distinguida normalista de la Escuela Normal de Talca, señorita Julia Bocaz, por haber obtenido la medalla de oro en los juegos florales de los normalistas sud-americanos, organizado por la Sociedad Pro-Patria de Señoritas de Buenos Aires, por su trabajo "Las Campanas de mi lugar", con la firma 'Chilenita".

6.o Gestionar ante el Ministerio de Instrucción Pública, una asignación para el profesor Sr. Luis Tirapegui Leiva, por haber haberse graduado de doctor en Filosofía y de psicólogo en la Universidad de Columbia, con subvención de la Nación, en los últimos años, y por venir a prestar sus servicios a nuestra educación.

7.o Dar un voto de aplauso al Visitador de Dibujo, Sr. Ramón Lira Ortúzar, por el éxito de la Exposición de Dibujo de las escuelas de la capital y visitaría, en cuerpo.

8.o Pedir a los diarios de la capital y de provincias que comenten editorialmente, el último número de la Revista de Educación Nacional dedicado al movimiento mundial de la reforma de la enseñanza, y que viene a confirmar, en todas sus partes, las bases de la reforma de la actual administración, establecidas en el decreto 6,445, ya mencionado.

Realización

De perfumería para regalos. "SAUZE", calidad superior.

PERFUMES

LAURIS

IMPERIAL DE ACACIA

FLEURIS

Esencia, Loción, Polvos

Especialidad de la Casa

Esencia Flor de Espino

BOTICA FRANCIA

ESTADO 154

1-E

Santa Klaus tiene

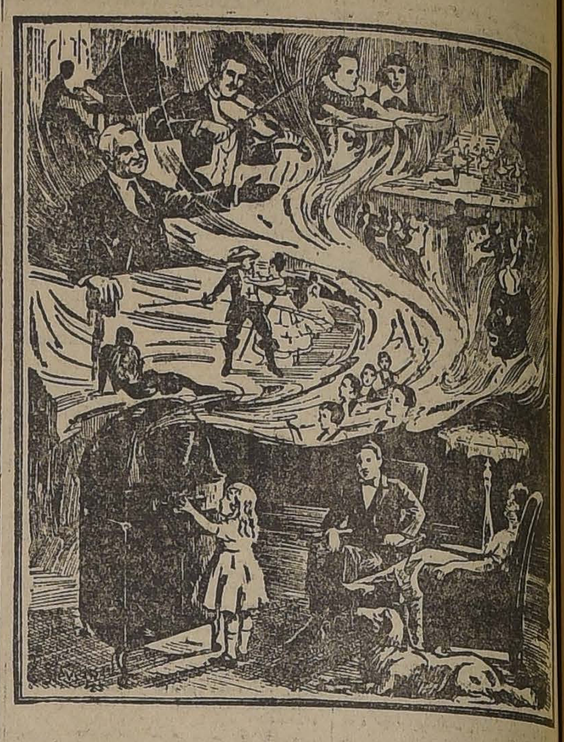

Una Novedad, esta Pascua

Llevará el maravilloso obsequio de un

Receptor, Radio Telefónico

que significa el máximum de atracción en el hogar. Visítenos y pida presupuestos.

CHILE RADIO Co.

Representante de los famosos aparatos PEKAM.

Edificio Ariztía 10.° Piso

CASILLA 726. — TELEFONO 3832

25-D.

DISCOS NUEVOS

Three o Clock

Carolina Sunshine

Georgia

Phi - Phi

Relicario

The Sheik

Cho-Cho-San

My Mau

Eine Kleine Freudin

Hindostan

Fado 31

Alma de Dios

Relicario

Siete pelos

Neger

Feliz Pascua y Año Nuevo

DESEA A SU DISTINGUIDA CLIENTELA

— LA —

Casa Doggenweiler

Y OFRECE

LAS ULTIMAS NOVEDADES EN DISCOS

— Y —

ROLLOS DE AUTOPIANO

UNICO AGENTE DE

THE AUTOPIANO Co.

Carlos Doggenweiler E.

A. PRAT 166 :-: CASILLA 2654 :-: TELEF. 961

ROLLOS NUEVOS

BEETHOVEN:

Adiós al piano

Adelaida

BIZET:

Habanera, Carmen

Canción Torero

DEBUSSY:

Aravesques

Danseunes

La fille au

Clair de lune

GODARD:

Berceuse

GRANADOS:

Danzas

LISTZ:

Rapsodias

MAC DOWEL:

Lilie Watu

VIDA OBRERA

CON TODO ENTUSIASMO ES CELEBRADA LA PASCUA EN NUESTRAS CORPORACIONES OBRERAS

EL BANQUETE DE AYER EN CONMEMORACION DEL ANIVERSARIO DE LA SOCIEDAD FERMIN VIVACETA

La reunión de mañana de la Asociación de Cuadros Artísticos Obreros de Chile

ACUERDOS, FIESTAS Y CITACIONES SOCIALES

CENTRO INSTRUCTIVO "LA ALEGRIA".— Este Centro, desea a todos los Centros Culturales de Santiago, una feliz y próspera Pascua.

Lunes, a las 1 y media de la tarde, se llevará a efecto una matinée dedicada al mundo infantil, con preciosas vistas cómicas y reparto de helados, dulces y rifas de juguetes gratis; a los no socios de este Centro, pagarán 30 centavos, niños gratis, con derecho a todos los requisitos antedichos y varias sorpresas que agradarán a la concurrencia.

Tarde, matinée de 4 y media a 8, gran campeonato de resistencia de One-Step; mínimo: 1 hora 30 minutos, con premio a los vencedores, y después se seguirá un baile familiar a toda orquesta.

Local: Bulnes, esquina Martínez de Rozas.

CENTRO DE ESTUDIOS SOCIALES INDEPENDENCIA.— El Miércoles próximo se efectuará en el local del Centro Instructivo El Despertar; una velada y baile social para incrementar los fondos pro-editorial de este Centro.

A fin de que la fiesta sea del agrado de la concurrencia, se ha confeccionado un excelente programa y se ha contratado una buena orquesta.

Mañana publicaremos el programa completo.

La entrada se ha fijado en 60 centavos.

ACADEMIA "EL DESTELLO".— Hoy, matinée, de 5 a 8 P. M., librepensamiento en honor de las señoritas socias.

En la noche se efectuará un baile social en honor de los Centros congéneres.

CENTRO SOCIAL Y DEPORTIVO "LOS AMIGOS".— Hoy, de 4 a 8 P. M., matinée libre-pensamiento.

En la noche, de 9 a 12 P. M., baile social con orquesta.

En beneficio de "Claridad"

EL GRAN PIC-NIC ESTUDIANTIL DE HOY

Hoy se verificará en la hermosa quinta de Los Castaños, ubicada en la esquina de las Avenidas Francia e Independencia, el gran Pic-Nic obrero-estudiantil, organizado por la revista "Claridad", órgano de la Federación de Estudiantes de Chile.

Los preparativos realizados, permiten augurar a esta fiesta el más amplio de los éxitos. La comisión que ha tenido a su cargo la organización del programa, ha confeccionado uno que, sin duda alguna, hará las delicias del público asistente, pues comprende numerosas atracciones escogidas, como rifas, concursos, declamaciones, etc.

Contribuirá al éxito de la reunión el doctor Juan Gandulfo, quien disertará acerca de la "Crianza y educación de los niños".

Las entradas se encuentran a la venta en la Avenida Francia, esquina de Independencia, local en que comenzará el desarrollo del Pic-Nic a las diez de la mañana para terminar a las seis de la tarde.

EL BAILE EN HONOR DEL CAPITAN ARACENA.— Con toda actividad prepara el comité del barrio San Pablo, la manifestación y baile social en honor del Capitán don Diego Aracena, por su brillante triunfo obtenido sobre el raid Santiago-Río de Janeiro.

puestos a seguir luchando con el mismo tesón.

Esta noche, a las 9, sesionará el Comité de huelga.

Cítase a los secretarios generales de las instituciones hermanas: Metalúrgicos, Zapateros, Tranviarios, Junta Provincial de la Federación Obrera de Chile, Unión Sindical de Panificadores y demás colectividades de organización sindical que han manifestado su adhesión al movimiento huelguista de los gráficos santiaguinos, a una importante reunión que se verificará hoy, a las 10 de la mañana, en Eleuterio Ramírez 1357.

SOCIEDAD LA AURORA DE S. M.—Habiendo fallecido la socia jubilada, señora Rosa Salas de Barrientos, se avisa a los socios se sirvan concurrir a sus funerales, que se efectuarán hoy 25, a las 10 A. M.

El cortejo fúnebre saldrá de la calle Negrete N.o 2479, el que seguirá al Cementerio General.

SOCIEDAD DE SOCORROS MUTUOS JUAN M. DAVILA BAEZA.— Hoy, a las 4 de la tarde, en su hogar social, San Francisco 668, se llevará a efecto como se ha anunciado oportunamente, la matinée infantil que la comisión de fiestas a preparado para los hijos de todos los socios, pudiendo concurrir a ella con sus familias.

Citaciones

Unión Local de Trabajadores Industriales del Mundo.— Para hoy, a los miembros de la Mesa Directiva, como también a los secretarios generales y tesoreros de los distintos Departamentos y Sectores, a reunión general.

CELEBRANDO UN ANIVERSARIO SOCIAL

EL BANQUETE DE AYER DE LA SOCIEDAD DE CARPINTEROS Y EBANISTAS FERMIN VIVACETA

Ayer a medio día se ha llevado a efecto el banquete con que la Sociedad Fermín Vivaceta, ponía término a la celebración de su aniversario social.

Al acto de la conmemoración de los 39 años de existencia, se le dió comienzo con una velada que se llevó a efecto el Sábado pasado.

Al banquete de ayer se dió cita un grupo de socios de cerca de cuarenta, reinando en todo momento la más franca camaradería.

En el momento oportuno hizo uso de la palabra el presidente de la institución, señor Amador Vásquez, siguiendo los representantes de la prensa y los señores Luis A. Fontalba, Miguel Gatica, Emilio Ulloa y otros.

En resumen, esta fiesta resultó de lo más simpática, dándosele término cerca de las cuatro de la tarde.

CUADRO ARTISTICO FERMIN VIVACETA, QUE TOMO PARTE EN LA VELADA.

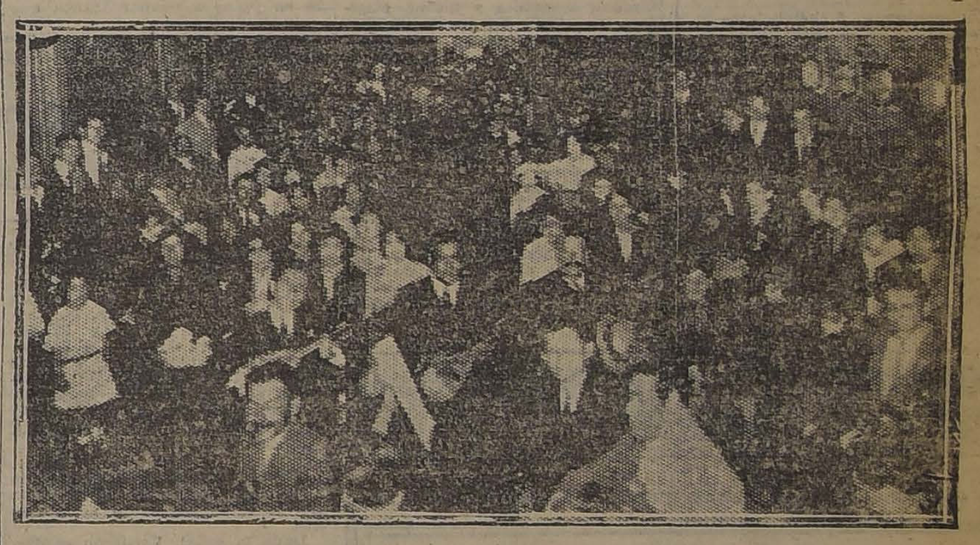

GRUPO DE ASISTENTES A LA FIESTA DE ANTENOCHE.

EN CELEBRACION DE LA PASCUA

LOS BAILES SOCIALES EN LAS INSTITUCIONES RECREATIVAS

DURANTE LA MATINEE DE AYER EN LA SOCIEDAD ARTESANOS LA UNION.

Ayer ha dado principio a la celebración de las festividades de Pascua, con diversos bailes sociales llevados a efecto en los hogares de las instituciones mutuales y recreativas.

Entre las numerosas corporaciones que verificaron fiestas, figura la Sociedad de Artesanos La Unión, que en la tarde verificó una interesante matinée y en la noche una gran fiesta amenizada por la banda de músicos del Regimiento Tacna N.o 1.

Todas las reuniones sociales, se vieron sumamente concurridas, retirándose los asistentes sumamente complacidos de ellas.

En resumen, la celebración de la Pascua iniciada ayer, ha estado de lo más animada, mereciendo elogiosos comentarios de cuantos han tenido ocasión de concurrir a esas reuniones.

CENTRO SOCIAL EMPLEADOS DE COMERCIO, BARRIO ESTACION.— Hoy, a las 4.30 P. M. matinée libre-pensamiento, en honor de las señoritas Ana Guillau y María Henríquez.

En la noche, a las 9.30, kermesse y baile de fantasía dedicado a las familias de los socios; una excelente orquesta amenizará el baile.

CENTRO FAMILIAR SPARTA.— Ejército 714— La comisión de fiestas de este Centro, ha confeccionado un novedoso y atrayente programa de baile para esta noche, en celebración de la Navidad.

Han sido invitadas todas las personas que forman el núcleo de socios honorarios y demás relaciones.

El Directorio de esta entidad prepara con entusiasmo el programa del beneficio al conocido propagandista chauffeur y artista obrero Rafael Rocco.

Esta función se llevará a efecto impostergablemente el Jueves 28 y en ella tomarán parte reconocidos y aplaudidos artistas de la capital.

Rocco, por sus merecimientos y simpatías con que cuenta dentro del gremio en que milita, bien merecido tiene este beneficio.

CENTRO SOCIAL Y DEPORTIVO JACK DEMPSEY.— En celebración de las fiestas de Navidad, la comisión de fiestas de este Centro, llevará a efecto una matinée, de 5 a 8 y media, con regalos de sorpresa a las señoritsa asistentes.

En la noche se llevará a efecto el gran campeonato de Shimmy oficial por Santiago que debido a la inasistencia de la orquesta no se llevó a efecto el Sábado próximo pasado. Por el número de parejas inscritas, hace presumir que constituirá un gran éxito.

Las inscripciones se siguen recibiendo hoy día en la secretaría del Centro y serán atendidos por el señor Salvador Fernández.

El jurado será el mismo designado anteriormente y los cuales se han comprometido a asistir.

Este gran torneo de arte se llevará a efecto impostergablemente hoy día con el número que parejas que asistan, a los señores que se han inscrito se les advierte que si por cualquier motivo no llegan a la hora fijada para llevar a efecto el concurso, no les será devuelta su inscripción.

Publicaciones de la Asociación de Cuadros Artísticos Obreros de Chile

LA INTERESANTE REUNION DE MAÑANA.—Para mañana, a las 9 de la noche, han sido citados los miembros de la Asociación de Cuadros, a reunión de delegados, con el objeto de tratar de diversos asuntos pendientes, que requieren el más pronto despacho.

Entre los asuntos pendientes, está el estudio particular de los estatutos, debiendo concurrir todos los delegados de los cuadros, especialmente los del "Paco Ramírez".

La reunión se verificará en la redacción obrera de este diario.

Acuerdos sociales

FEDERACION DE OBREROS DE IMPRENTA.—El estado del conflicto tipográfico.—(Versión oficial).—Con una concurrencia que llenaba por completo la sala de sesiones, se efectuó ayer en la mañana, la asamblea del elemento federado de la Sección local.

Previo los trámites de estilo se pasó a la cuenta, ocupando buen tiempo la referente a la entrevista que la comisión de obreros del Universo había tenido con el Gerente de esta imprenta, señor Helfmann, el día Sábado.

En seguida de lo relacionado con el Universo, la sala pasó a ocuparse del conflicto con la Imprenta Mackenzie.

También se dió a conocer una información del secretario general sobre el estado de la huelga de Valparaíso.

Los obreros dieron cuenta de la situación creada, en asamblea del día Jueves, acordándose dar por rotas las relaciones entre obreros y patrones y mantener en todas sus partes el pliego primitivo.

En cuanto a la moral del gremio, declaró el secretario general, que era impecable y digna de imitación.

Hoy se recibirán nuevas informaciones de Valparaíso y serán dadas a conocer a la asamblea de mañana Martes, en la forma más amplia que se pueda.

Ante el estado de desciplina de los obreros de imprenta de Valparaíso, la secretaraí geenral y el comité de huelga hacen un llamado al gremio a la absoluta unión, condición única que se necesita para lograr el triunfo.

Inmediatamente de levantada la asamblea de ayer, se procedió a distribuir el subsidio a los huelguistas, retirándose todos contentos y dis-

FERROCARRILES DEL ESTADO

SERVICIO DE SEÑALIZACION, TELEGRAFOS Y TELEFONOS

Nueva ubicación de sus oficinas

Se avisa al público que, a partir desde el Martes 2 de Enero de 1923, las oficinas del Servicio de Señalización, Telégrafos y Teléfonos, actualmente ubicados en Bandera 620, funcionarán en su local propio, en la Estación Yungay, al lado N. E. de la línea férrea a Valparaíso.

Tendrán teléfono N.o 116, Yungay.

Santiago, Diciembre 15 de 1922.

2-E

Se pone en conocimiento de las personas que han retirado los Grupos N.os 7 y 24, que están a su disposición en la Secretaría del Departamento de Materiales y Almacenes los planos por molejones y esmeriles y las especificaciones para herramientas e instrumentos de Telégrafo, Teléfonos, Timbres y Relojes.

Santiago, 19 de Diciembre de 1922.

15-En.

PROPUESTAS POR HIELO PARA CARROS REFRIGERADORES

Se piden propuestas públicas para la provisión de 90 toneladas de hielo mensuales en Estación Alameda, para los carros refrigeradores destinados al acarreo de la leche.

Bases y especificaciones a disposición de los interesados en la Secretaría de la Administración de la II Zona, Alameda.

Las propuestas se abrirán en la oficina del señor Administrador, el día 2 de Enero próximo, a las 15 horas.

Santiago, 22 de Diciembre de 1922.

30-D

(N.o 86) NUEVOS ITINERARIOS PARA EL EXPRESO N.o 1 Y NOCTURNO 17 A TALCAHUANO Y EXPRESO N.o 2 Y OMNIBUS N.o 6 DE TALCAHUANO A ALAMEDA

Desde el 5 de Enero próximo se modificarán las horas de salida de Alameda y Talcahuano de los siguientes trenes.

Expreso N.o 1.—Alameda a Talcahuano. Sale Alameda Lunes, Miércoles y Viernes, a las 7.45. Llega Talcahuano 19.03 (hora actual).

Expreso N.o 2.—Talcahuano a Alameda. Sale Talcahuano Martes, Jueves y Sábado, a las 7.32. Llega Alameda, a las 19.02 (hora actual).

Ambos trenes llevarán coche comedor entre Alameda y Chillán.

Tren N.o 17.—Alameda a Talcahuano. Diario. Sale Alameda 19.45. Llega Talcahuano, a las 9.26.

Se previene a los pasajeros de este tren que no se consulta tiempo para comida en Rancagua, por lo que deberán hacerlo antes de salir de Santiago.

Tren N.o 6.—Talcahuano a Alameda. Diario. Sale Talcahuano, a las 7.40; llega a Alameda, a las 23.02.

Más datos dará la Oficina de Informaciones, Huérfanos 1153, oficina 7, donde puede hacerse la reserva de asientos para el coche comedor del expreso N.o 1.

EL JEFE DEL DEPARTAMENTO DE TRANSPORTE.

25-D.

PROPUESTAS POR CARBON FOSIL

Se piden propuestas públicas cerradas para la provisión de 250,000 toneladas métricas de carbón fósil nacional o extranjero.

Bases, especificaciones y demás detalles se proporcionarán en el Departamento de Materiales y Almacenes, como también los formularios en que deben presentarse las propuestas.

Las propuestas se recibirán y abrirán en el mencionado Departamento el día Jueves 1.o de Febrero del año próximo, a las 15 horas.

Santiago, 30 de Noviembre de 1922.

Se solicitan propuestas públicas para el 13 de Febrero próximo por una compresora de aire y un transformador de corriente eléctrica.

Bases y demás antecedentes en la Secretaría del Departamento de Materiales y Almacenes en la Estación de Alameda.

Santiago, 10 de Noviembre de 1922.

MAQUINARIA PARA
Lavandería a Vapor
OFRECEMOS:
Máquinas LAVADORAS
Id. ESTRUJADORAS
Id. PLANCHADORAS
CALDEROS A VAPOR
Casa Santiago Webb & Co.
ESTADO 156-170
Casilla 1767 -:- Teléfonos: Inglés 3176-3177

T U R F

LAS CARRERAS DE LA TARDE DE AYER EN EL CLUB HIPICO

Puff, se impone holgadamente sobre Pochochingue, en el Clásico "Velocidad". — Gran Dama abandona la categoría de perdedores.—Ofensivo, nuevamente "walk-over". — Moloch, Indino, Witchcraft, Papagayo y Ficticio se adjudican las pruebas restantes. — Relación y resultados generales.

PUFF, GANADOR DEL CLASICO VELOCIDAD. JINETE: G. GUERRA.

GRAN DAMA QUE ABANDONO LA CATEGORIA DE PERDEDORES. JINETE, H. RAMIREZ.

Muy animada se vió la fiesta hípica de ayer en nuestro principal hipódromo, la que tenía por base el clásico Velocidad sobre una distancia de 1,100 metros.

La carrera había despertado gran interés entre nuestro mundo turfista, pues en ella Pochochingue que había logrado clasificarse como uno de los mejores elementos para pruebas cortas se encontraría con Bambalina a quien despensaba dos kilos y Fugitiva la que recibía 7 kilos del hijo de Pibe, consideradas ambas como las más temibles rivales para él, ya que sus aprontes las colocaba en situación de alterar con probabilidades de exacto, con el pupilo del Stud República.

Fué así, que momentos antes de correrse el clásico, el público se aglomeró ante los boxes de los competidores, para así poder observar hasta en sus más mínimos detalles, el estado de ellos.

Efectuado el paseo de reglamento por el Paddock, en el que cada uno de los participantes ostentaba un completo estado, se dirigió el lote al punto de partida.

El público ungió gran favorito a Pochochingue, siendo el siguiente el número de boletos, que arrojaron las pizarras de Paddock, cuando se cerraron las apuestas mútuas.

Pochochingue, 2,644 boletos.
Bambalina, 1,105 boletos.
Fugitiva, 1,079 boletos.
Puff, 601 boletos.
Elmore, 279 boletos.
Total: 5,708 boletos.

El resultado de la carrera, constituyó una verdadera sorpresa, pues Puff, cotizado en cuarto lugar, dió cuenta fácil y holgada en un canter de sus enemigos, traspondiendo el disco, al galope con cuatro cuerpos de ventaja sobre el favorito Pochochingue.

Puesto el lote bajo las órdenes del "Starder", no tardaron los competidores en ser lanzados en carrera, moviéndose por espacio de 100 metros, en una sola línea, para luego desprenderse Puff a la delantera y tomar inmediatamente dos cuerpos de ventaja sobre Fugitiva, la que precedía por igual distancia a Elmore, mientras Pochochingue y Bambalina, corrían al fondo casi en una misma línea. El puntero imprimió a la carrera un tren desenfrenado y fué así que al descombocar en el derecho, había aumentado a cinco cuerpos la distancia que lo separaba de sus enemigos, los que venían agrupados, hasta frente a las tribunas populares, en donde Pochochingue, logró surgir del grupo, pero sin comprometer en momento alguno el triunfo de Puff, que cruzó victorioso el disco con cuatro cuerpos de ventaja sobre él. El tercer lugar a medio cuerpo lo alcanzó Elmore, delante de Bambalina, quinta y última Fugitiva, que según dió cuenta su preparador a la junta de comisarios, reventó en sangre en el curso de la carrera.

Tiempo: 1.5.

En la correra destinada a tres años, no ganadores, Gran Dama abandonó la categoría de tal.

Johnson fué el primero en lucir sus colores en el puesto de peligro, no tardando en ser reemplazado por Gran Dama. En segundo lugar se colocó Glen Esk, delante de Giordano y Tarnopol, quedando en la última línea Polín. Sin más variante que el paso de Tarnopol al tercer puesto, aparecieron los competidores en el derecho siempre con Gran Dama en el puesto delantero, la que sin enemigos se vino en demanda del disco, el que traspuso con 3 cuerpos de ventaja sobre José Gener, el que precedió por 3|4 de cuerpo a Grampian. Cuarto Penrod. Ultimo lejos Polín.

Tiempo: 1.26.

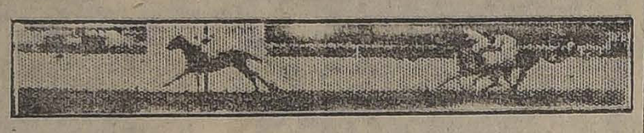

2.a CARRERA: GRAN DAMA, JOSE GENER, GRAMPIAN, PENROD

La prueba de apertura se resolvió con la sorpresa de Moloch que estaba bastante olvidado en las cotizaciones.

Por breves momentos estuvo Dinamarca al frente para ser luego reemplazada por Black Queen, colocándose segundo Moloch y quedando al fondo Dinamarca y Long Long, casi en una misma línea.

La puntera se cortó cuatro cuerpos de sus perseguidores y sin más alternativa que el paso de Long Long al 2.o puesto, instantes antes de girar el codo final, desembocó el pequeño lote en la recta. Black Queen se vió asediada frente a las tribunas populares por Long Long, del que no tardó en desprenderse nuevamente, para en los tramos finales caer batida ante el incontrarrestable avance de Moloch, que la aventajó en la raya por tres cuarto de cuerpo. A igual distancia, Dinamarca ocupó el tercer puesto delante de Long Long.

Tiempo: 1.32 2|5.

De extremo a extremo Indino se adjudicó los $ 3.500 de recompensa del Premio Vidalita, sobre 1,600 metros.

En seguimiento del punto se lanzó Rintintín, puesto que no tardó en pasar a ocupar Itálica que había partido rezagada. En últimanea. El disco los sorprendió cuando Ficticio había logrado media cabeza de ventaja sobre Velada, la que aventajó por igual distancia a Bordeaux. Cuarta, a una cabeza, Graciosa, que precedió por escasa diferencia a Egalité.

Tiempo: 2.31 1|5.

6.a CARRERA: CLASICO "VELOCIDAD". PUFF, POCHOCHINGUE, ELMORE.

1.a CARRERA: MOLOCH, BLACK QUEEN, DINAMARCA, LONG LONG

Nuestra favorita Witchcraft, dió fácil cuenta de sus enemigos en la prueba siguiente, sobre 1,800 metros.

Dada la señal, Verderón se destacó al frente, seguido de Emily, Euclid, Víctor Noir, Witchcraft e Himalaya, quedando al fondo Old Gin, que perdió un estribero. A los 200 metros corridos, Euclid se situó en segundo lugar a un cuerpo del puntero. Con escasas variantes en la colocación, aparecieron los competidores en el derecho, siempre con Verderón a la cabeza, al que luego Witchcraft le llevó un serio avance para, frente a las tribunas de los socios, dar fácil cuenta de él, para aventajarlo en la meta por cuatro cuerpos. El tercer lugar, a un cuerpo, lo ocupó Himalaya, delante de Chacolí.

Tiempo: 1.52.

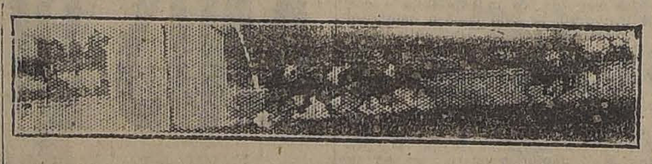

3.a CARRERA: INDINO, ITALICA, RENTINTIN, TELINGA, WALPURGIS

La presencia de Ofensivo en la 5.a carrera, hizo desertar al resto de los inscritos, limitándose el pupilo de Daniel Sandoval, en cumplimiento del reglamento, a galopar la distancia.

Papagayo respondió a la confianza del público, que lo había ungido favorito, venciendo en la 7.a carrera sobre 1,800 metros.

Dada la señal, Farrucho y Lacierva se alternaron en el puesto de "leader", corriendo casi en una misma línea, seguidos de Clavileño, mientras el resto del lote cerraba la marcha en un sólo grupo. Los punteros se cortaron hasta cuatro cuerpos de sus perseguidores y cuando giraron el codo final, Farrucho apareció en la recta comandando el pelotón. Frente a las tribunas populares avanzó resueltamente Papagayo y tras breve lucha dió cuenta de Farrucho, al que aventajó en la meta por un cuerpo. A cuatro cuerpos Clavileño ocupó el tercer puesto, delante de Frangollo.

Tiempo: 1.51.

A una estrecha y emocionante llegada dió ocasión el handicap en la prueba clausura, en la que logró Ficticio imponerse en la misma raya sobre Velada y Bordeaux.

Puesto el lote en carrera, Egalité tomó a su cargo la dirección del camino, seguida muy de cerca por Graciosa, mientras Velada, Samaniego y Bordeaux, se escalonaban en los puestos siguientes; cerrando el paso Ficticio, orden éste en que los competidores cruzaron por primera vez el disco. A un tren bastante fuerte fueron cubiertas las primeras distancias, pasando a colocarse frente a los 1,600 metros Dover en cuarto lugar. Mayores alternativas no se produjeron en el curso de la prueba y fué en la recta final cuando la carrera adquirió todo su interés. Egalité y Graciosa que venían a la cabeza del lote, frente a las tribunas populares se vieron asediadas por Velada, entablándose entre ambas reñida lucha, sin sacarse ventaja apreciable. Faltando 100 metros para el disco, Ficticio y Bordeaux, se hicieron también presentes, produciéndose un final emocionante, pues los cinco animales corrían casi en una misma línea del disco los sorprendió cuando Ficticio había logrado media cabeza de ventaja sobre Velada, la que aventajó por igual distancia a Bordeaux. Cuarta, a una cabeza, Graciosa, que precedió por escasa diferencia a Egalité.

Tiempo: 2.31 1|5.

RESULTADOS GENERALES

Primera carrera

Premio VALDIVIA.—1,500 metros.—$ 3,000 al 1.o, 600 al 2.o

	G.	P.
1.o Moloch, 53 kilos, 2 años, por San Marcos y Bengala, del señor V. Ugarte, jockey A. Garay	222	122
2.o Black Queen, 56 kilos, Alf. Silva	1464	528
3.o Dinamarca, 53 kilos, L. Zamora	498	260
4.o Long Long, 56 kilos, H. Ramírez	679	186
	2863	1096

Ganado por 3|4 cuerpo; el 3.o, a 3|4 cuerpo.

Tiempo: 1.32 2|5.

No corrieron Hyrcania, 55; La Prensa, 53; y Poruña, 53.

Dividendos de Tribunas, unidad de $ 10.00:

Ganador de Moloch .. .. $ 116.10
Placé de id. 23.80
Id. de B. Queen 13.20

Dividendos de Galerías, unidad de $ 5.00:

Ganador de Moloch .. .. $ 47.30
Placé de id. 12.40
Id. de B. Queen 6.70

Dividendos de Viña del Mar, unidad de $ 5.00:

Ganador de Moloch .. .. $ 57.30
Placé de id. 13.20
Id. de B. Queen 6.20

Segunda carrera

Premio VENT ARRIERE.—1,400 metros.—$ 4,000 al 1.o, 800 al 2.o y 400 al 3.o

	G.	P.
1.o Gran Dama, 54 kilos, 3 años, por Altanero II y Moralep, del stud Popeta, jockey H. Ramírez	456	287
2.o José Gener, 53 kilos, L. Bravo	445	264
3.o Grampian, 54 kilos, A. Molina	447	413
4.o Penrod, 56 kilos, Alf. Silva	147	115
General Gouch, 56 kilos, J. Vergara	328	273
Gordiano, 56 kilos, J. Arancibia	366	592
Idol, 56,4 kilos, S. Villanueva	169	111
Johnson, 56 kilos, J. M. Baeza	168	97
Polín, 56 kilos, D. López	202	129
Glan Esk, 51 kilos, H. Huerta	30	19
Tarnopol, 54 kilos, G. Guerra	103	90
	3367	2390

Ganado por 3 cuerpos; el 3.o, a 3|4 de cuerpo.

Tiempo: 1.25 1|5.

No corrieron Tendal, 59; Xenil, 56; Hot Point, 54; y Sin Duda, 54.

Dividendos de Tribunas, unidad de $ 10.00:

Ganador de G. Dama .. .. $ 66.40
Placé de id. 23.80
Id. de José Gener .. .. 25.—
Id. de Grampian 19.60

Dividendos de Galerías, unidad de $ 5.00:

Ganador de G. Dama .. .. $ 30.60
Placé de id. 10.00
Id. de José Gener 11.60
Id. de Grampian 9.60

Dividendos de Viña del Mar, unidad de $ 5.00:

Ganador de G. Dama .. .. $ 27.30
Placé de id. 10.20
Id. de José Gener 15.90
Id. de Grampian 3.30

Tercera carrera

Premio VIDALITA.—1,600 metros.—$ 3,500 al 1.o, 700 al 2.o

	G.	P.
1.o Indino, 55 kilos, 4 años, por Etolo y Kosima, del señor J. A. Leyton, jockey D. López	630	329
2.o Itálica, 47 kilos, S. Jiménez	331	180
3.o Rintintín, 43 kilos, J. Osorio	743	354
4.o Telinga, 58 kilos, J. M. Baeza	1639	617
Walpurgis, 45 kilos, J. Pinto	223	145
	3670	1625

Ganado por 3|4 cuerpo; el 3.o, a 3|4 cuerpo.

Tiempo: 1.40 1|5.

No corrieron Clavileño, 58; Iriarté, 51; y Find Out, 42.

Dividendos de Tribunas, unidad de $ 10.00:

Ganador de Indino .. .. $ 48.60
Placé de id. 24.50
Id. de Itálica 36.50

Dividendos de Galerías, unidad de $ 5.00:

Ganador de Indino .. .. $ 19.00
Placé de id. 10.10
Id. de Itálica 13.50

Dividendos de Viña del Mar, unidad de $ 5.00:

Ganador de Indino .. .. $ 21.60
Placé de id. 11.20
Id. de Itálica 14.60

Cuarta carrera

Premio VILLA.—1,800 metros.—$ 3,000 al 1.o, 600 al 2.o y 300 al 3.o

	G.	P.
1.o Witchcraft, 50 kilos, 4 años, por Olascoaga y La Gaceta, del señor I. Yáñez, jockey A. Nieto	466	331
2.o Verderón, 52 kilos, H. Ramírez	498	369
3.o Himalaya, 53 kilos, J. Vergara	508	362
4.o Chacolí, 56 kilos, G. Guerra	229	137
Emily, 57 kilos, D. López	1099	500
Malvaloca, 56 kilos, Alf. Silva	382	216
Old Gin, 54 kilos, R. Hernández	162	131
Euclid, 51,3 kilos, P. Morales	164	87
Víctor Noir, 49 kilos, J. Pinto	526	285
	4184	2425

Ganado por 4 cuerpos; el 3.o, a 1 cuerpo.

Tiempo: 1.52.

No corrieron Telinga, 58; Falsete, 56; Tierra Blanca, 53.

Dividendos de Tribunas, unidad de $ 10.00:

Ganador de Witchcraft .. $ 79.80
Placé de id. 21.20
Id. de Verderón 20.10
Id. de Himalaya 20.10

Dividendos de Galerías, unidad de $ 5.00

Ganador de Witchcraft .. $ 38.00
Placé de id. 11.40
Id. de Verderón 12.10
Id. de Himalaya 10.10

Dividendos de Viña del Mar, unidad de $ 5.00:

Ganador de Witchcraft .. $ 50.50
Placé de id. 10.70
Id. de Verderón 10.20
Id. de Himalaya 9.30

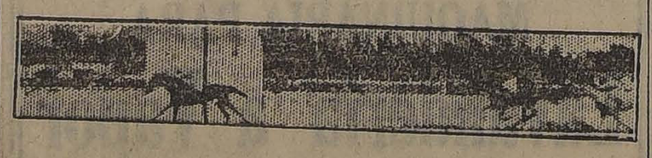

4.a CARRERA: WITCHCRAFT, VERDERON, HIMALAYA, CHACOLI

Quinta carrera

Premio VALENCIA.— 1,500 metros.—$ 3,000 al 1.o

	G.	P.
1.o Ofensivo, 60 kilos, 4 años, por Defensor y Guigne, del señor D. Urrutia, jockey A. Molina		

NOTA.— Ofensivo corrió solo.

No corrieron: Predilecto, 56; Verderón, 54; Fósforo, 52, y Henry Clay, 52.

Sexta carrera

Premio VELOCIDAD (clásico). — 1,100 metros.—$ 7,000 al 1.o, 1,400 al 2.o y 700 al 3.o

	G.	P.
1.o Puff, 49 kilos, 3 años, por Pibe y Phryné, del Stud República, jockey G. Guerra	601	249
2.o Pochochingue, 59, Alf. Silva	2644	700
3.o Elmore, 47, J. Osorio	279	144
4.o Bambalina, 57, J. M. Baeza	1105	394
Fugitiva, 52, H. Ramírez	1079	446
	5708	1933

Ganado por 4 cuerpos; el 3.o a 1|2 cuerpo.

Tiempo: 1.5

No corrió Gran Liga, 47 kilos.

Dividendos de Tribunas, unidad de $ 10.00:

Ganador de Puff .. .. .. $ 85.50
Placé de id. 25.90
Id. de Pochochingue 15.60

Dividendos de Galerías, unidad de $ 5.00:

Ganador de Puff .. .. .. $ 62.00
Placé de id. 16.90
Id. de Pochochingue 8.10

Dividendos de Viña del Mar, unidad de $ 5.00:

Ganador de Puff .. .. .. $ 66.10
Placé de id. 18.20
Id. de Pochochingue 8.50

Séptima carrera

Premio VIRREY.— 1,800 metros.—$ 3,000 al 1.o y 600 al 2.o

	G.	P.
1.o Papagayo, 54 kilos, 4 años, por Piarapó y Shylass, del señor D. Galaz, Jockey G. Guerra	1859	741
2.o Farrucho, 48, L. Bravo	750	419
3.o Clavileño, 46, S. Jiménez	324	370
4.o Frangollo, 52, H. Ramírez	564	330
Piave, 52, Alf. Silva	654	273
Lacierva, 50, L. Zamora	689	262
	5340	2395

Ganado por 1 cuerpo; el 3.o a 4 cuerpos.

Tiempo: 1.51

No corrieron: Guardia Roja, [illegible] Graciosa, 52; Velada, 51, y Jadil, [illegible]

Dividendos de Tribunas, unidad de $ 10.00:

Ganador de Papagayo .. .. $ [illegible]
Placé de id. .. .. [illegible]
Id. de Farrucho .. .. .. [illegible]

Dividendos de Galerías, unidad de $ 5.00:

Ganador de Papagayo .. .. $ [illegible]
Placé de id. .. .. [illegible]
Id. de Farrucho .. .. .. [illegible]

Dividendos de Viña del Mar, unidad de $ 5.00:

Ganador de Papagayo .. .. $ [illegible]
Placé de id. .. .. [illegible]
Id. de Farrucho .. .. .. [illegible]

Octava carrera

Premio VICTORIA.—3,400 metros.—$ 4,500 al 1.o, 900 al 2.o y [illegible] al 3.o

	G.	P.
1.o Ficticio, 51.4 kilos, 4 años, por Orán y Merry Papoose, del Stud Limited, jockey P. Morales	[illegible]	[illegible]
2.o Velada, 48, L. Zamora	[illegible]	[illegible]
3.o Bordeaux, 51, H. Ramírez	[illegible]	[illegible]
4.o Graciosa, 48, S. Jiménez	1724	[illegible]
Cadillac, 52, G. Guerra	571	[illegible]
Dover, 51, Alf. Silva	[illegible]	[illegible]
Egalité, 50, J. Pinto	942	[illegible]
Jadil, 46, L. Bravo	[illegible]	[illegible]
Samaniego, 43, J. Osorio	[illegible]	[illegible]
	[illegible]	[illegible]

Ganado por 1|2 cabeza; el 3.o a [illegible] cabeza.

Tiempo: 2.31 4|5

No corrieron: Welladay, 43; Pave, 48, y Helyette, 45.

Dividendos de Tribunas, unidad de $ 10.00:

Ganador de Ficticio .. .. $ [illegible]
Placé de id. .. .. [illegible]
Id. de Velada .. .. [illegible]
Id. de Bordeaux .. .. .. [illegible]

Dividendos de Galerías, unidad de $ 5.00:

Ganador de Ficticio .. .. $ [illegible]
Placé de id. .. .. [illegible]
Id. de Velada .. .. [illegible]
Id. de Bordeaux .. .. .. [illegible]

Dividendos de Viña del Mar, unidad de $ 5.00:

Ganador de Ficticio .. .. $ [illegible]
Placé de id. .. .. [illegible]
Id. de Velada .. .. [illegible]
Id. de Bordeaux .. .. .. [illegible]

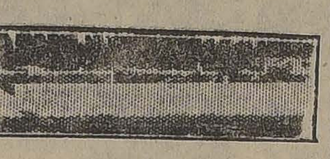

5.a CARRERA: OFENSIVO, WALKS OVER

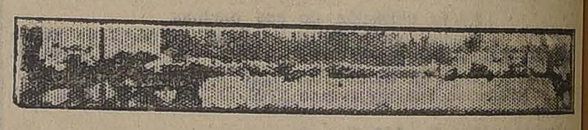

3.a CARRERA: FICTICIO, VELADA, BORDEAUX, GRACIOSA

Para la comida de Navidad

Recomendamos nuestro Gran Comedor para familias del

RESTAURANT NACIONAL

(Edificio Ariztía)

Rogamos al distinguido público pedir sus mesas con anticipación!!

(La administración se reserva el derecho de rechazar a las personas inconvenientes).

25-D.

Cuando en el mundo se fabriquen MEJORES LAMPARILLAS

Tendrá que ser

"PHILIPS"

La mejor lamparilla para toda clase de alumbrado.
En venta en todos los almcenes eléctricos.

Importadores:

MORRISON & Co.

AHUMADA 65 - 77 :-: SANTIAGO

Sub-agentes: Raab, Rochette, Roca y Cía., Estado 235

Automovilistas

Si Uds. desean pasar FELIZ PASCUA, llenen su estanque con

NAFTA WICO

en venta en todo depósito de importancia y en las siguientes Bombas en la vía pública:

WICO
Etiqueta VERDE
A $ 0.85 EL LITRO

ALAMEDA CON NATANIEL.
ALAMEDA CON MAESTRANZA.
PARQUE FORESTAL, frente a la Embajada americana.
PLAZA ITALIA, esq. AV. VICUÑA MACKENNA.
ÑUÑOA: IRARRAZAVAL CON PEDRO DE VALDIVIA.

WICO
Etiqueta AMARILLA
A $ 1.00 EL LITRO

ALAMEDA CON MORANDE.
PLAZA ITALIA ESQ. AVENIDA VICUÑA MACKENNA.
ÑUÑOA: IRARRAZAVAL CON PEDRO DE VALDIVIA.

Precio por cajón, puesto a domicilio:

WICO
Etiqueta VERDE $ 35.20
Etiqueta AMARILLA $ 41.70

Ordenes a:

West India Oil Company

Importadores

LA REUNION DE HOY EN LA TARDE EN EL CLUB HIPICO

Sin ofrecer grandes atractivos, no deja de tener interés el programa elaborado para la reunión de la tarde de hoy en el Club Hípico.

Se abre la tarde hípica con una carrera de remate sobre 1,500 metros, la que ha quedado reducida a sólo cuatro competidores, entre los que parece ser Go Lady la que más vale. Es nuestro candidato. Para el placé nos gusta Verderón.

Numerosas inscripciones ha reunido la segunda carrera, destinada a tres años perdedores.

Don César, Grampián, José Gener y Adición parecen ser los más calificados para abandonar su categoría.

La defensa de nuestro pronóstico se la dejamos encomendada a Adición, que ha alcanzado ya más de una colocación en el marcador. Los puestos siguientes de la tabla se los dejamos reservados a Grampián y José Gener, que ocuparon en la reunión de ayer el 3.o y 3.o lugares, respectivamente.

De poca calidad es el lote que ha conservado su anotación en la tercera carrera, sobre 1,400 metros, en la que Poruña nos parece ser una de las más indicadas a obtener el triunfo. A ella le dejamos reservado el primer puesto. Para escoltarla en el marcador estaremos a Priora y Rintintín.

Papamoscas, Tangola y Helyette son, a nuestro juicio, los animales con más probabilidades para adjudicarse la victoria en la prueba siguiente, sobre 1,800 metros. En ese orden los dejamos señalados.

De gran interés es el handicap de la quinta carrera, para animales de tres años.

El peso elevado que le ha correspondido a Eudón, nos induce a preferirlo para ganador. El segundo lugar se lo dejamos a Ximena.

Bastante abierta se presenta la sexta carrera sobre 1,400 metros, en la que después de la victoria obtenida ayer por Moloch, se destaca éste como una carta de primer orden, sufragando nosotros por él para el primer puesto. En Forfar y Porridge encontramos los más serios enemigos, a los que indicamos para el segundo y tercer lugar, respectivamente.

En los 2,100 metros del premio Wootbine, la totalidad de los animales que han conservado su anotación llevan opción a triunfar. Es entonces cuestión de suerte dar con el ganador, puesto que se lo reservamos a Pegote. Placé Toldilla.

Finaliza la reunión con un handicap sobre 1,600 metros, en el que a pesar de cargar Welladay el top-weight, vamos a preferirla para el primer puesto. Para escoltarla en el marcador optaremos por Guardia Rojo y Predilecta.

RESUMEN

Primera carrera: Go Lady y Verderón.

Segunda carrera: Adición, Grampián y José Gener.

Tercera carrera: Poruña, Priora y Rintintín.

Cuarta carrera: Papamoscas, Tangola y Helyette.

Quinta carrera: Eudón y Ximena.

Sexta carrera: Moloch, Forfar y Porridge.

Séptima carrera: Pegote y Toldilla.

Octava carrera: Welladay, Guardia Rojo y Predilecta.

PRONOSTICOS DE LA PRENSA
CLUB HIPICO

		G.	P.
1.o	El Mercurio	84	259
2.o	El Diario Ilustrado	83	260
3.o	La Huasca	81	253
4.o	Las Ultimas Noticias	77	254
5.o	La Nación	76	253
6.o	El Pronóstico	72	251
7.o	La Patria	62	208
8.o	Zig-Zag	59	223
9.o	D. Zeitung	47	172

HIPODROMO CHILE

		G.	P.
1.o	El Mercurio	42	190
2.o	La Huasca	32	198
3.o	El Pronóstico	29	186
4.o	La Nación	28	181
5.o	El Diario Ilustrado	28	189
6.o	Las Ultimas Noticias	28	179
7.o	Zig-Zag	26	159
8.o	La Patria	25	167
9.o	Deutsche Zeitung	19	136

PROBABLES MONTAS Y COMPETIDORES PARA LAS CARRERAS DE LA TARDE DE HOY EN EL CLUB HIPICO

Primera carrera.—1,500 metros
Agosto, no corre.
Euclid, P. Morales.
Verdezón, A. Molina.
Victor Noir, A. Garai.
Frangollo, no corre.
Espadaña, no corre.
Kimalaya, no corre.
Go Lady, E. Cáceres.
Tangola, no corre.
La Prensa, no corre.

Segunda carrera.—1,400 metros
Tendal, J. Arancibia.
Don César, R. Acuña.
G. Gouth, no corre.
Idol, no corre.
Vatolio, N. Oteiza.
Grampián, A. Molina.
Gordiano, no corre.
Pezzod, no corre.
José Gener, Arm. Nieto.
Buen Genio, C. Pombet.
Pochilo, L. Agurto.
Folín, no corre.
Xenil, N. Ramírez.
Adición, L. Bravo.
Gran Dama, no corre.
Hot Point, C. Santander.
Glen Esk, P. Morales.
Sovering, M. Cancino.
Vista Alegre, Alf. Silva.

Tercera carrera.—1,400 metros
Tierra Blanca, no corre.
Pavlowa, P. Morales.
Walpurgis, no corre.
Priora, H. Guerra.
Poruña, D. 2.o López.
Prontitud, no corre.
Rintintín, H. Ramírez.
La Prensa, no corre.
Frothos, C. Santander.
Find Out, Alf. Silva.
Coirón, J. Osorio.
Trigo, A. Sánchez.

Cuarta carrera.—1,800 metros
Zylau, A. Vénegas.
Falsete, no corre.
Frangollo, si corre, J. Vergara.
Papamosca, V. Jara.
Smart, A. Garai.
Emily, D. 2.o López.
Heylette, N. Oteiza.
Masianeio, J. Pinto.
Himalaya, no corre.
Tangola, G. Guerra.
Witchcraft, Arm. Nieto.

Quinta carrera.—1,600 metros
Ximena, V. Jara.
Eudon, L. A. Zamora.
Farrucho, J. Osorio.
Jadil, tal vez no corra.
Juerga, S. Jiménez.
Poruña, no corre.
Xanthia, P. Silva.

Sexta carrera.—1,400 metros
Lacierva, no corre.
Dinamarca, L. A. Zamora.
Tangola, no corre.
Indino, no puede correr.
Juerga, no corre.
Moloch, S. Villanueva.
Alava, G. Guerra.
Kimala, C. Santander.
Bizerta, L. Agurto.
Forfar, L. A. Soto.
Espadaña, S. Jiménez.
Porridge, L. Bravo.
Victor Noir, J. Osorio.

Sétima carrera.—1,100 metros
Pega Pega, V. Jara.
Predilecta, no corre.
Pegote, Alf. Silva.
Santa Tecla, S. Jiménez.
Burloncillo, J. Osorio.
Toldilla, J. Pinto.
Alacrán, no corre.
Golosina, no corre.
War Paint, no corre.
War Queen, P. Silva.

Octava carrera.—1,600 metros
Ofensivo, no corre.
Welladay, H. Ramírez.
Guardia Rojo, A. Molina.
Predilecta, J. Vergara.
Borgne, Alf. Silva.
Papagayo, G. Guerra.
Egalité, no corre.
Lacierva, L. A. Zamora.
Smart, no corre.
Telinga, no corre.
Tierra Blanca, no corre.

CLUB HIPICO DE SANTIAGO

26.a CARRERAS DE PRIMAVERA
LUNES 25 de DICIEMBRE de 1922

PRIMERA CARRERA, A LAS 2.30 P. M.—Premio WAGRAN.—Distancia: 1,500 metros.—Para caballos nacidos en el país, que se rematen por $ 4,500.—Peso de reglamento—Inscripción: $ 30.—Premio: $ 3,000 al 1.o.

PREPARADOR	DUEÑO	NOMBRES	PESO	EDAD	SANGRE	PADRE	MADRE	TRAJE DEL JINETE
Carlos Morris	Albión	1 Agosto	61	5	1/2	Siberién	Chilena	Azul, faj y braz. naranja, g. nar. b. az
M. Escobar	M. R. Troncoso	2 Euclid	61	5	F	Hallington	Parterre	Azul eléct. alamares oro, m. lac. g. o
Manuel Reyes	Verderón	3 Verderón	61	5	27/32	Royalist	Reliquia	Negra, g. verde.
Celerino Ruz	C. Román	4 Victor Noir	61	4	F	Siberién	F. de Cactus	Azul mar. m. cereza, g. azul mar. cer
Abelardo Luna	F. Romero	5 Espadaña	59	5	F	Orán	S. d'amour	Guinda, m. blanca, g. esmeralda.
Arturo Muñoz	L. A. Gonzáles	6 Go Lady	59	5	F	Gonín	Joyful Lady	Oro negro en ruedas, g. negra.
Juan B. Castro	F. Falcón	7 Kimalaya	59	5	F	Eclair II	Villa	Blanco, azul y jacre, g. azul, amar. y
R. Cárdenas	Columbia	8 Tangola	58	4	F	El Tango	Kasala	Rosada, m. y g. blanca.
Rómulo Piérola	Tricolor	9 La Prensa	53	3	F	Olascoaga	La Gaceta	Azul, m. blanca y col. g. colorada

SEGUNDA CARRERA, A LAS 3 P.M.—Premio WESTMINSTER.— Distancia: 1,400 metros.—Para caballos de 3 años, que no hayan ganado—Peso: 56 kilos.—Inscripción: $ 40.—Peso: 56 kilos.—Inscripción: $ 40—Premio: $ 4,000 al 1 o.

Pedro Maldini	Alexmalva	1 Tendal	59	3	F	Mehari	Novia II	Lila y negra listada.
F. Peralta	Grenadier	2 Buen Genio	56	3	F	Scorpio	Ninón	Verde y lacre en ruedas, g. negra.
Audovino Huerta	A. Urrutia	3 Don César	56	3	F	Etolo	Rochela	Guinda y negro list. puñ. y g. negra
Avelino Muñoz	Friendship	4 General Gouch	56	3	F	Mustafá	Kost	Verde alamares y g. oro borla verde
Ernesto Muñoz	Piccadilly	5 Gordiano	56	3	F	Altanero II	Chabils II	Tango y café list. g. café
Ignacio Yáñez	Jadil	6 Grampian	56	3	F	Mustafá	Marakesth	Blanca, banda esm. m. bl. g. ver. b.
J. 2.o Vaccaro	J. Araneda M.	7 Idol	56	3	F	Brasil II	Canary	Oro, m. negras, g. oro.
Aníbal Zúñiga	Minerva	8 José Gener	56	3	F	Eclair II	Pilita	Celeste, m. bl. braz. guindas, g. celes
José Cuevas	H. Candia	9 Penrod	56	3	F	Altanero II	Queen City	Azul eléctrico, braz. y g. oro.
E. Emeres	Los Andes	10 Pochilo	56	3	F	Pibe	Fatinitza	Blanca, faja, braz. y g. azul.
R. Díaz	Jorge García L.	11 Folín	56	3	F	Pibe	Chilena	Negra, m. y g. bronce.
R. V. Soto	La Loma	12 Tatcho	56	3	F	Orwin	Damsel	Colorada, faja blanca, g. azul.
L. Devenas	L. Devenas	13 Xenil	56	3	F	Olascoaga	Athis	Azul, m. amarilla, g. tricolor.
R. Díaz	H. Rojas	14 Adición	54	3	1/2	Spartan	Chilena	Oro, cintura, y g. azul.
Miguel Escobar	M. R. Troncoso	15 Glen Esk	54	3	F	Hallington	Belle Rose	Azul eléctrico, alam. oro m. c. g. ore
Cayetano Pérez	Popeta	16 Gran Dama	54	3	F	Altanero II	Moralep	Moradas, m. y g. blanca.
Juan B. Castro	C. Amaro	17 Ot-Point	54	3	F	Orwin	Royal Flush	Granate, m. azulino, g. blanca
Carlos A. Gómez	Rafael Pinto	18 Sovering	54	3	F	Prestige	Kermesse	Café, cintura y g. paja.
J. Rodríguez	Don Gonza.	19 Vista Alegre	54	3	F	Burgomaster	Cortejada	C. de vino, m. turq. g. c. de vino

TERCERA CARRERA, A LAS 3.30 P. M.—Premio WHITTINGTON.—Distancia: 1,400 metros.—Para caballos que no hayan ganado más de $ 10,000—Handicap.— Inscripción: $ 30—Premio: $ 3,000 al 1.o.

Leoncio Morán	Alcazar	1 Tierra Blanca	58	3		Marcosol	Tiara II	Acero alamares y g. lacre.
E. 2.o Soto	M. R. Troncoso	2 Pavlowa	55	5	7/8	Oldor	Perinola	Azul eléct. alam. oro, m. lac. g. oro
Fco. Martín	Violeta	3 Walpurgis	54	4	F	Olascoaga	Reina de Epsom	Violeta, g. blanca
Ildaricio Duque	Urbión	4 Priora	53	4	F	Pirapó	Safo	Salmón, m. y g. verde
E. Emeres	Stgo. Polloni	5 Poruña	52	3	F	Pirapó	Doncella	Oro, brazaletes y g. negra.
Pedro Rojas	D. Hernández	6 Prontitud	52	5	F	Hallington	Kirkdale	Verde obscuro, cuello y p. y g. canario
R. A. Ramírez	Buen Ojo	7 Rintintín	52	4	F	Stolypin	Rhe	Solferino, brazaletes y g. negra b. oro
Rómulo Piérola	Tricolor	8 La Prensa	50	3	F	Olascoaga	La Gaceta	Azul, m. blanca y colorado, g. color.
R. Díaz	H. Rojas	9 Prothos	50	3	F	Pibe	Kelat	Oro, cintura y g. azul.
J. M. Baeza	San Ignacio	10 Find'Out	49	4	F	Pioneer	Queen of the R	Amarilla, brazaletes y g. solferino
E. Polanco	G. Fernández	11 Corón	47	4	1/2	Vite	Chilena	Café, lunares m. y g. verde.
O. Fuenzalida	U. Verdugo	12 Trigo	42	4	F	Siberién	Picaresca	Verde, estrella bl. m. verde y g. bl.

CUARTA CARRERA, A LAS 4 P. M.—Premio WAGNER.—Distancia: 1,800 metros.—Para caballos de 4 años y más que no hayan ganado más de $ 30,000.—Peso: 58 kilos —Descargo de 4 kilos a los que no hayan ganado más de $ 20,000 y descargo de 8 kilos a los que no hayan ganado más de $ 10,000.—Inscripción $ 30.—Premio: $ 3,000 al 1.o

Celerino Ruz	San Crispín	1 Zylau	56	5	F	Pearl River	Berezina	Amarillo y negro list. g. n. bor. oro
Luis Navarro	San Marcial	2 Falsete	54	5	F	Melbourne	Cherry Ripe	Rosada, m. blanca g. rosada
Carlos Morris	L. Benham	3 Frangollo	54	4	F	Orán	Carambola	Habano
Pedro Boncerio	Santiago	4 Papamoscas	54	4	F	Pirapó	Semifusa	Verde cruzado, braz. y g. azul
J. Méndez	Roberto López	5 Smart	54	4	F	L'Aiglon	Rosse	Morado tornasol, adornos y cocard or
D. Sandoval	V. Maturana	6 Emily	52	5	F	Hallington	La Gringa	Turquesa, m. y g. lacre
J. Cuevas	H. Candia	7 Helyette	52	4	F	Melbourne	Melba	Azul, brazaletes y g. oro
V. Jofré	Almendral	8 Masanieio	50	4	7/8	Poseur	Flor de un día	Cáscara, m. granate, g. blanca.
J. Castro	Felipe Falcon	9 Himalaya	48	5	F	Eclair II	Villa	Blanca azul y lacre, g. azul, amarillo
R. Cárdenas	Columbia	10 Tangola	48	7	F	El Tango	Kasala	Rosada, m. y g. blanca.
I. Yáñez	I. Yáñez	11 Witchcraft	48	4	F	Olascoaga	La Gaceta	Rosado y celeste listado.

QUINTA CARRERA, A las 4.30 P. M.—Premio PASCUA.—Distancia: 1,600 metros.—Para caballos de 3 años que hayan corrido en carreras clásicas o reglamentarias y no hayan ganado de esta clase de esta clase de carreras.—Handicap.—El top weight no excederá de 58 kilos.—Inscripción: $ 40.—Premio: $ 4,000 al 1.o

A. Rodríguez	J. L. Walker	1 Ximena	58	3	F	Olascoaga	Ladasette	Amarilla g. negra.
L. Morán	Alcázar	2 Eudon	46	3	F	Marcosol	Bilz	Acero alamares y g. lacre.
Ig. Yáñez	San Juan	3 Farrucho	45	3	F	Comisario	Nutria	Celeste y cast. en r. m. y g. castaño
Ig. Yáñez	Jadil	4 Jadil	45	3	F	Melbourne	Boheme	Blanca, b. v. esm., m. bl. g. v., b. bl
L. A. Figueroa	B. F. Bernstein	5 Juerga	43	3	F	Last Reason	Best Girl	Rosa seca, g. esmeralda.
E. Emeres	Stgo. Polloni	6 Poruña	40	3	F	Pirapó	Doncella	Oro, brazaletes y g. negros.
L. Devenas	León Devenas	7 Xanthia	40	3	F	Olascoaga	Glossary	Azul, m. amarillas, g. tricolor.

SEXTA CARRERA, A las 5 P. M.—Premio WILDFUL.—Distancia: 1,400 metros.—Para caballos que no hayan ganado más de $ 10,000.—Handicap.—Inscripción: $ 30.—Premio: $ 3,000 al 1.o

L. Román	Alcázar	1 Lacierva	58	3	F	Marcosol	Queen Mary	Aceros, alamares y g. lacre.
L. Román	Alcázar	2 Dinamarca	55	3	F	Burgomast.	Esparta	Aceros, alamares y g. lacre.
Rud. Cárdenas	Columbia	3 Tangola	55	4	F	El Tango	Kasala	Rosada, m. y g. blancas.
R. Díaz	B. F. Bernstein	4 Indino	54	4	F	Etolo	Kosima	Amarillo claro, g. turquesa.
L. A. Figueroa	Víctor Ugarte	5 Juerga	54	3	F	Last Reason	Best Girl	Rosa seca, g. esmeralda.
Ju. Méndez	Urbión	6 Moloch	52	3	F	San Marcos	Bengala	Oro, m. lacre, g. negra.
U. Duque	F. Falcón	7 Alava	51	4	F	Constant	Bacha	Salmón, m. y g. verdes.
J. B. Castro	Los Andes	8 Himalaya	49	5	F	Eclair II	Villa	Blanco, az. y lac. g. azul, am. y v.
E. Emeres	San Juan	9 Bizerta	47	4	F	Burgomast.	Bética	Blanca, faja, brazaletes y g. azul
Isías Espinoza	F. Romero	10 Forfar	47	4	F	Pioneer	Parterre	Celeste y cast. en r., m. y g. castaño
Ig. Yáñez	Ig. Yáñez	11 Espadaña	46	5	F	Orán	S. d'Amour	Guinda, m. blanca, g. esmeralda.
A. Luna	C. Román	12 Porridge	46	3	F	Scotland's	S. Lassie	Rosado y celeste listado.
Celerino Ruz		13 Víctor Noir	45	4	F	Siberién	Fl. de Cactus	Azul mar. m. cereza, g. az. mar. y cer

SETTIMA CARRERA, A las 5.30 P. M.—Premio WOODBINE.—Distancia: 1,100 metros.—Para caballos de 4 años y más que hayan ganado más más de $ 10,000.—Handicap.—Inscripción: $ 30.—Premio: $ 3,000 al 1.o

A. Rodríguez	J. L. Walker	1 Pega Pega	59	4	F	Pirapó	Avelina	Amarilla, g. negra.
Oct. Fuenzalida	U. Verdugo	2 Predilecta	58	4	15/16	Meltonian	Valdramina	Verde estrella y g. rosada.
Ab. Luna	S. Agliati	3 Pegote	51	5	F	Pirapó	Shylass	Blanca, lun. v., m. lacre, g. tricolor
Juan Donati	M. Sáez	4 Santa Tecla	47	6	F	March Flower	Almira	Azul, m. granate, g. amarilla.
R. Ramírez	Suc. Ibáñez	5 Burloncillo	45	5	1/2	Scarron	Chilena	Gris perla, g. colorada.
M. Gamboa	D. Hernández	6 Toldilla	44	5	15/16	Turín	Rosquilla	Verde osc., cuello, puñ. y g. canario
R. Amaro	R. Amaro	7 Alacrán	40	4	3/4	Rodilard	Djenan	Lila.
J. B. Ramírez	J. B. Ramírez	8 Golosina	40	5	F	Melbourne	Oranaise	Azul, go. negra.
José Vásquez	Pitico	9 War Paint	40	4	F	Pioneer	Rafale	Lacre, braz. gris perla, g. lacre.
E. Emeres	Los Andes	10 War Queen	40	4	F	Pimental	Kirry	Blanca faja, braz. y g. azul.

OCTAVA CARRERA, A las 6 P. M.—Premio WASHINGTON.—Distancia: 1,600 metros.—Para todo caballo ganador.— Handicap.— Inscripción: $ 35.—Premio: $ 3,500 al 1.o

D. Sandoval	D. Urrutia	1 Ofensivo	61	4	F	Defensor	Guigne	Azul y blanco listado, g. lacre.
Luis Navarro	Indígena	2 Welladay	60	5	F	As de Esp.	W. Walter	Morada, g. oro.
R. Piérola	Tricolor	3 Guardia Rojo	53	3	F	Comisario	Royal Red	Azul, m. bls. y colorado, g. colorada.
Oct. Fuenzalida	U. Verdugo	4 Predilecta	53	4	15/16	Meltonian	Valdramina	Verde estrella y g. rosada.
R. Ramírez	Yelcho	5 Borgne	52	5	7/8	Hasard	Dundrennan	Cobre.
Dionisio Galaz	D. Galas	6 Papagayo	50	4	F	Pirapó	Shylass	Amarillo, brazaletes y g. colorada.
Rud. Díaz	H. Pizarro	7 Egalité	48	6	F	Burlesco	L'Astree	Azul, cuell. puñ., alam. y g. oro.
L. Román	Alcázar	8 Lacierva	44	3	F	Marcosol	Queen Mary	Acero, alamares y g. lacre.
L. Román	Alcázar	9 Tierra Blanca	40	3	A/A	Marcosol	Tiara II	Acero, alamares y g. lacre.
Juvenal Méndez	R. López	10 Smart	44	4	F	L'Tiglón	Rosse	Morado tornasol adornados y coc. oro
Enrique Emeres		11 Telinga	40	4	F	Hurín	Peccaví	Blanca, faja, brazaletes y g. azul.

PRONOSTICOS DE ALGUNOS DIARIOS Y REVISTAS PARA LA REUNION DE LA TARDE DE HOY EN EL CLUB HIPICO

Diarios y Revistas	1.a carrera	2.a carrera	3.a carrera	4.a carrera	5.a carrera	6.a carrera	7.a carrera	8.a carrera
La Nación	Go Lady Verderón	Adición Grampián José Gener	Poruña Priora Rintintín	Papamoscas Tangola Helyette	Eudón Ximena	Moloch Forfar Porridge	Pegote Toldilla	Welladay Guardia Rojo Predilecta
Los Tiempos	Go Lady Verderón	Grampián Adición José Gener	Priora Poruña Rintintín	Tangola Papamoscas Smart	Ximena Eudón	Porridge Moloch Forfar	Toldilla Pegote	Guardia Rojo Welladay Predilecta
La Huasca	Go Lady Verderón	Don César Adición Hot Point	Trigo Poruña Priora	Papamoscas Emily Tangola	Eudón Ximena	Porridge Alava Moloch	Pegote Toldilla	Predilecta Guardia Rojo Welladay
Deutsche Zeitung	Frangollo Verderón Himalaya	Grampián G. Gouth Idol	Priora Trigo Coirón	Papamoscas Emily Tangola	Eudón Poruña	Dinamarca Juerta Forfar	Toldilla Pega - Pega Pegote	Guardia Rojo Lacierva Telinga

Cuidado con las imitaciones!

Compañía Cervecerías Unidas

Sociedad Anónima Chilena

HOY Permanecerá abierto EL CAPRICHO
SAN DIEGO 318
HASTA LAS 2 DE LA TARDE
El mejor surtido en
JUGUETES
A los precios más bajos.

¿Sale Ud. a Veranear?

Es indispensable que le lleve a sus niños trajecitos económicos y elegantes. Debe de proveerse de guardapolvos, como asimismo de un buen traje para chofer, la

Fábrica de ropa hecha
152-San Diego-152

LE OFRECE:

TERNITOS para niños, desde	$ 12.—
GUARDA POLVOS en brin, desde	12.—
TERNOS para chofer, desde	28.—
PALETOES de alpacón negro, desde	28.—
CAPAS para chofer, desde	25.—
SOMBRERITOS PARA NIÑOS A	2.—

Confeccionamos toda clase de ropa sobre medida.
Atendemos pedidos de provincias por mayor y menor.

Schlimoff e Hijos.
25-D.

El mejor regalo de Año Nuevo consiste en un corte de
CASIMIR INGLES
Durante los días 26, 27, 28, 29 y 30 obsequiaremos a nuestra clientela un bonito regalo.
Bandera 502 esquina Catedral

LAS CARRERAS DE LA MAÑANA DE AYER EN EL HIPODROMO CHILE

Una concurrencia numerosa fué la que se dió cita a presenciar las carreras que se efectuaron ayer en la mañana en este hipódromo. La cátedra, anduvo con regular fortuna, pues, de los favoritos, Felicity, Soplona y Saltarella, cruzaron la raya vencedoras.

En los 900 metros de la prueba con que se inició la reunión, venció Juanilla, en un rush final.

Ron fué el primero en lucir sus colores, seguido por Naveta, Gran Liga y Burguesa, colocación que no varió hasta el codo final, donde Naveta pasó a comandar el lote. En los últimos tramos se hizo presente Juanilla, la que metros antes del disco logró dominar a la puntera para precederla en él por un pescuezo. Tercero, a medio cuerpo fué Time delante de Portátil.

Tiempo: no se tomó.

La segunda prueba de igual distancia y condiciones de la anterior

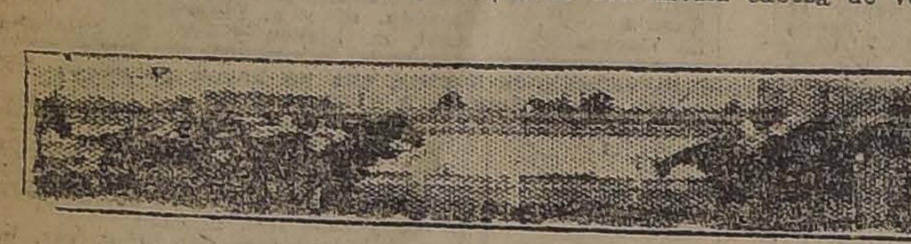

1.a CARRERA: JUANILLO, NAVETA, TIME, PORTATIL

fué ganada por la favorita Felicity.

Las huinchas se alzaron con Espina de Rosa en el puesto de avanzada, seguida por Jota, Felicity y Ciñuelo. Al girar el codo final, Felicity pasó resueltamente a la cabeza del grupo, puesto que sin apremio conservó hasta el disco donde precedió por dos cuerpos a Jota. El tercer lugar lo conservó Ciñuelo delante de Principichesca.

Tiempo: 55 1|5.

Soplona, que atraviesa por un período insuperable fué la vencedora en la tercera prueba sobre 1,500 metros.

Farnesio corrió en punta, perseguido por Soplona, Sardónica y Mamadeira. Al llegar al derecho Soplona pasó al frente, seguida por Sardónica. La puntera logró mantenerse en su colocación hasta la meta donde precedía por un pescuezo a Holgazan que en los últimos tramos arrebató el segundo lugar a Sardónica. Cuarta Mamadeira.

Tiempo: 1.34.

La carrera de remate sobre 1.200 metros, dió origen a una estrecha llegada, donde Saltarella se adjudicó el premio.

Pajarita punteó en los primeros tramos, seguida por Golden Queen y Saltarella, la que dominó a las punteras frente las galerías. En las últimas distancias Henrry Clay se hizo presente, poniendo en grave peligro la victoria de la puntera, la que a rigor de látigo pudo imponerse hasta el disco con media cabeza de ventaja sobre el hijo de Eclair II. Tercero, a dos cuerpos, entró Time delante de Pajarita.

Tiempo: 1.14.

Reñido fué el final de la quinta carrera sobre 900 metros, donde Wisconsin fué la victoriosa.

Costino se adueñó del puesto de honor, quedando los demás en grupo. Faltando cien metros para terminar la prueba, el lote se agrupó en tal forma que era difícil prever quién sería el ganador. En las últimas distancias Winconsin logró aventajar a sus rivales, logrando en la raya preceder por medio cuerpo a Retorta que ocupó el segundo lugar. Tercero fué Costino y cuarto en empate Hesperia con Pepa de Oro.

Tiempo: 55.

La sexta carrera sobre 1,500 metros la ganó Slogan, que estaba cotizado en segundo término.

Octubre, dada sus condiciones de ligeresa se cortó parios cuerpos del lote que encabezaba Borgue, quedando más atrás Slogan y Kalmuco. En la última recta Slogan y Borgue dominaron al puntero los que traspusieron el disco en el mismo orden nombrado. En un avance tardío Winchester arrebató el tercer puesto a Masanielo.

Tiempo: 1.33 1|5.

La reunión terminó con una carrera sobre 900 metros, donde Provenza se impuso de estremo a estremo.

Cuando el juez dió paso al lote Provenza lució sus colores al frente, perseguida por Ancoa y Pica Pica. En la tierra derecha la puntera aventajó la distancia sobre sus rivales terminando la prueba en su puesto en acción fácil con un cuerpo y medio de ventaja sobre Pica que ocupó el segundo lugar. Tercero entró Burloncillo delante de Ancoa.

Tiempo. 54 1|5.

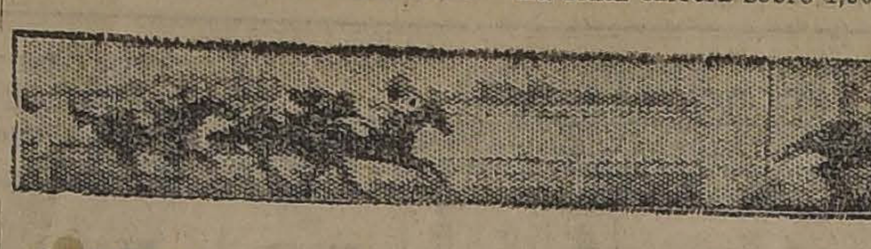

3.a CARRERA: SOPLONA, HOLGAZAN, SARDONICA, MAMADEIRA

RESULTADOS GENERALES

Primera carrera

Premio ISLEÑO.— 900 metros.— Premios: $ 1,500 al 1.o, 300 al 2.o y 150 al 3.o.

	G.	P.
1.o Juanilla, con 52 kilos, 3 años, por Etolo y Epopeya, del Stud María, jockey M. J. Silva.	91	87
2.o Naveta, con 45, J. Osorio.	136	93
3.o Time, con 49, L. Bravo.	488	359
4.o Portátil, con 58, E. Canales.	85	67
Burguesa, con 57, C. Pombet.	357	155
Copón, con 56, R. Hernández.	691	358
Jettatura, con 54, N. Oteiza.	353	67
Gran Liga, con 53, J. Vergara.	186	182
Flanders, con 48, R. Acuña.	98	79
Ron, con 46, C. Santander	246	148
	2731	1595

Ganado por 1 pescuezo; el 3.o a 1 y medio cuerpo.

Tiempo: No se fijó.

No corrió Colorado Maduro, con 51 kilos.

Dividendos de Tribunas: Unidad de $ 5.00

Ganador de Juanilla	$ 135.00
Placé de id	22.20
Id. de Naveta	21.10
Id. de Time	9.20

Dividendos de Galerías: Unidad de $ 2·00

Ganador de Juanilla	$ 45.30
Placé de id	10.90
Id. de Naveta	8.40
Id. de Time	3.90

Dividendos de Viña del Mar: Unidad de $ 5.00

Ganador de Juanilla	$ 82.70
Placé de id	18.30
Id. de Naveta	13.70
Id. de Time	12.10

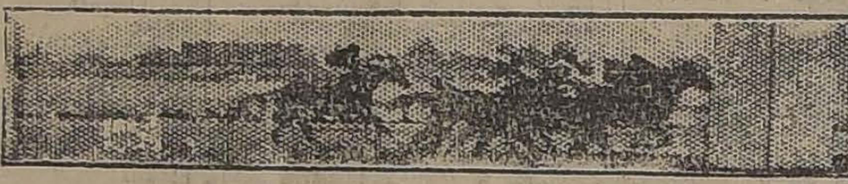

2.a CARRERA: FELICITY, JOTA, CIÑUELO, PRINCIPICHESCA

Segunda carrera

Premio INTRUSO.— 900 metros.—Premios: $ 1,500 al 1.o, 300 al 2.o y 150 al 3.o.

	G.	P.
1.o Felicity, con 52 kilos, 4 años, por Dukenfield y Admiration, del señor F. Marín, jockey H. Ramírez.	933	561
2.o Jota, con 46, A. Sánchez.	73	38
3.o Ciruelo, con 55, L. Bravo.	597	383
4.o Principichesca, con 58, A. Nieto.	208	137
Maryland, con 55, C. Pombet.	190	150
Griega, con 54, M. Díaz.	17	20
Canta Rana, con 53, J. Vergara.	131	99
Espina de Rosa, con 51, Osorio.	162	100
Travesura, con 50, L. Guzmán.	87	59
Apúntale, con 47, G. Guerra.	590	440
Espina de una flor, con 46, P. Silva	83	60
	3071	2047

Ganado por 2 cuerpos; el 3.o a medio cuerpo.

Tiempo: 55 1|5.

No corrieron: Imbécil, con 49 kilos, y Chupilca, con 48.

Dividendos de Tribunas: Unidad de $ 5.00

Ganador de Felicity	$ 14.80
Placé de id.	7.60
Id. de Jota	42.70
Id. de Ciñuelo	8.70

Dividendos de Galerías: Unidad de $ 2·00

Ganador de Felicity	$ 6.20
Placé de id.	3.00
Id. de Jota	9.70
Id. de Ciñuelo	3.50

Dividendos de Viña del Mar: Unidad de $ 5.00

Ganador de Felicity	$ 16.00
Placé de id.	7.30
Id. de Jota	38.10
Id. de Ciñuelo	7.70

Tercera carrera

Premio ISOLINA.— 1,500 metros. —Premios: $ 2,000 al 1.o y 400 al 2.o.

	G.	P.
1.o Soplona, con 55 kilos, 6 años, por Oviedo y Chismera, del señor C. Pizarro, jockey, H. Ramírez.	1046	427
2.o Holgazán, con 45, S. Jiménez	268	153
3o Sardónica, con 47, J. Pinto.	408	291
4.o Mamadeira, con 50, C. Santander	292	160
Farnesio, con 55, G. Carrasco.	115	83
Falsete, con 54, C. Pombet.	1319	471
Gran Maestre, con 53, M. J. Silva.	645	439
	4093	2024

Ganado por 1 pescuezo; el 3.o a media cabeza.

Tiempo: 1.34.

No corrieron: Chichí, con 58 kilos; Alava, con 57; Wisconsin, con 56; Xenops, con 53, y Golden Queen, con 52.

Dividendos de Tribunas: Unidad de $ 5.00

Ganador de Soplona	$ 17.60
Placé de id.	12.30
Id. de Holgazán	25.30

Dividendos de Galerías: Unidad de $ 2·00

Ganador de Soplona	$ 6.40
Placé de id.	4.50
Id. de Holgazán	7.00

Dividendos de Viña del Mar: Unidad de $ 5.00

Ganador de Soplona	$ 13.40
Placé de id.	9.60
Id. de Holgazán	19.10

Cuarta carrera

Premio INCIDENTE.— 1,200 metros.— Premios: $ 1,500 al 1.o y 300 al 2.o.

	G.	P.
1.o Saltarella, con 56 kilos, 6 años, por Trefle y Escalerilla, del Stud Cunulpa, jockey J. Vergara.	1222	522
2.o Henry Clay, con 51, C. Santander.	714	333
3.o Time, con 43, S. Jiménez.	573	361
4o Pajarita, con 51, J. Pinto.	943	469
Golden Queen, con 50, A. Venegas.	516	294
Dresden, con 43, J. Osorio.	158	121
Fósil, con 40, A. Sánchez.	35	23
	4161	2133

Ganado por 1|2 cabeza; el 3.o a dos cuerpos.

Tiempo: 1.14.

No corrieron: Fácil, con 58 kilos; Fulano, con 53; Mamadeira, con 47, y Dacha, con 40.

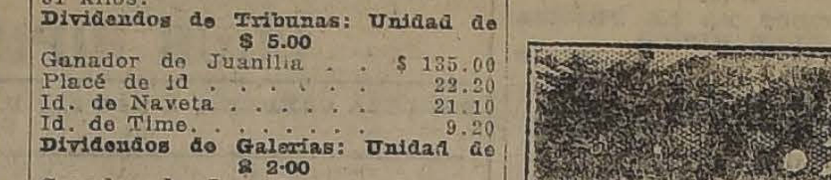

5.a CARRERA: WISCONSIN, RETORTA, COSTINO, HESPERIA

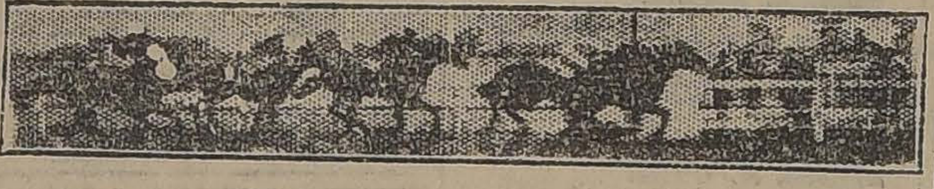

4.a CARRERA: SALTARELLA, HENRY CLAY, TIME, PAJARITA

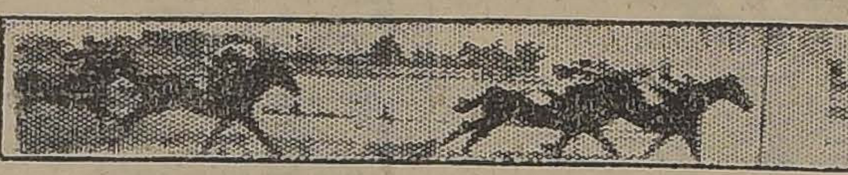

6.a CARRERA: SLOGAN, BORGUE, WINCHESTER, MASANIELO

Dividendos de Tribunas: Unidad de $ 5.00

Ganador de Saltarella	[illegible]
Placé de id.	[illegible]
Id. de Henry Clay	[illegible]

Dividendos de Galerías: Unidad de $ 2·00

Ganador de Saltarella	[illegible]
Placé de id.	[illegible]
Id. de Henry Clay	[illegible]

CIGARRILLOS
La Flor de Cabañas
HABANOS EXTRA FINOS

Dividendos de Viña del Mar: Unidad de $ 5.00

Ganador de Saltarella	[illegible]
Placé de id	[illegible]
Id. de Henry Clay	[illegible]

7.a CARRERA: PROVENZA, PICA, BURLONCILLO, ANCOA

Quinta carrera

Premio INDIGO.— 900 metros.— $ 1,500 al 1.o, 300 al 2.o y 150 al 3.o.

	G.	P.
1.o Wiscosin, 49 kilos, 4 años, por Olascoaga y Wansbeck, del Stud El Milagro, jockey C. Santander.	[illegible]	[illegible]
2.o Retorta, 45, P. Silva.	[illegible]	[illegible]
3.o Costino, 49, J. Pinto.	[illegible]	[illegible]

Interesa a las Grandes Viñas DEL PAIS
OCASION
SE OFRECE EN ARRIENDO
desde el 1.o de Enero de 1923, bodega y oficina en Valparaíso, Avenida Brasil y Salvador Donoso, que actualmente ocupa la Viña San Pedro, durante más de 10 años.
Esta bodega fué construída especialmente para depósitos de vinos y tiene toda clase de facilidades y comodidades modernas para embotellación de vinos y carga y descarga de ellos.
La oficina tiene buena luz y bóveda con frente a la Avenida Brasil.
Por más datos pueden dirigirse al Banco Alemán Transatlántico, Valparaíso.

Invitamos a la Sociedad de Santiago
al GRAN BAILE y cena para esperar Año Nuevo, en el Club Hípico, a beneficio de la Asistencia Pública.
Hacer el pedido de mesas para la cena en casa de la señora LAMARCA, HUERFANOS 736.
Valor de la cena: $ 25.00 por cubierto.
Valor de la entrada: $ 10.00.
LAS SEÑORAS ORGANIZADORAS.

NECESITAMOS
Arrendar casa en bajos
diez piezas, cerca Plaza Yungay. Ofertas:
Casilla 1785

GUIA PROFESIONAL

ABOGADOS

GABRIEL AMUNATEGUI — SALVADOR DE LA VEGA
Estudio, Morandé 235 Int. 2-6. Casilla 3091. Teléfono 1963.

ERNESTO BARROS JARPA
Atiende sus asuntos profesionales el señor Agustín Barros Jarpa, en Morandé 235.

LUIS CONSTENLA — Abogado
Morandé 450. Segundo piso. Asuntos civiles y criminales.

ALBERTO DURAN B.
Huérfanos 1235. Of. 8. Casilla 2914.

NICANOR ELGUETA
Galería Alessandri 19-A. Tel. 586. Asuntos civiles, comerciales, mineros y criminales.

GALVARINO GALLARDO NIETO
Ahumada 168, altos. Teléfono 2343.

OSVALDO HEVIA L.
Morandé N.o 244. Casilla 1831.

JUAN ANTONIO IRIBARREN
Consultas, defensas, asuntos administrativos. Estudio: Estado 91, Oficina 25, de 2 a 6.

RAMON SEGUNDO JIMENEZ
Abogado, Galería Alessandri 17, piso segundo, 10-11, 4-6.

MANUEL MERINO E. — LUIS MERINO E.
Bandera 166. Tel. 2077. Cas. 2407. 10-11 y 4.30-6.

FIDEL MUÑOZ RODRIGUEZ. — GUSTAVO CANO PEEL. — Abogados. — Huérfanos 1153. Bolsa de Productos.

LORENZO MONTT — AMBROSIO MONTT WILMS
Compañía 1201. Teléf. 2307.

MANUEL OLIVA
Galería Alessandri 15-A. Teléfono 3203. Juicios civiles y criminales.

BERNARDINO LEIVA
Bandera 652.

LADISLAO ERRAZURIZ LAZCANO — LUIS A. QUINTEROS T.
Amunátegui 301. Teléfono 533.

ROBERTO DE PETRIS — ARISTIDES NOVOA V.
Abogados. Galería Alessandri 25, casa 2.o piso. Teléfono 156. Casilla 4044.

ANTONIO PLANET C.
Especialmente cuestiones comerciales. Estudio, Bandera 166. Cas. 4034. Tel. Ing. 1137. 10-11 A. M. 4-6 P. M.

ALFONSO REVECO
Especialmente causas comerciales. Nueva York 69, frente edificio Ariztía. Teléfono 455.

EMILIO TAGLE RODRIGUEZ
Huérfanos 840. Tel. 2018. Atiende preferentemente asuntos comerciales y mineros. 3-4.

LUIS FIDEL YAÑEZ
Defensor de Ausentes y de Obras Pías. Moneda 1935.

HUMBERTO YAÑEZ VELASCO
Trasladó su estudio. Agustinas 673. Tel. 1014.

EVARISTO MOLINA HERRERA
Asuntos criminales, civiles, comerciales. Particiones, apelaciones, casaciones. Compañía 1053. Cas. 1175.

LUIS VILLAZALA ZAÑARTU — Abogado
Estudio: Gálvez 90. — 2 a 4 P. M.

NOTARIO

FERNANDO ERRAZURIZ TAGLE
Notario público. Bandera 345. Catorce. De 3-5. Castro 176.

INGENIEROS

ALFREDO LEA-PLAZA
Santiago, Huérfanos 2334. Of. Moneda 1168. Teléf. 137.

RAFAEL TORREBLANCA
Oficina técnica. Galería Alessandri 30. Casilla 3952. Teléfono 1349.

MEDICOS

Dr. ITALO ALESSANDRINI L.
Cirugía y ginecología. Consultas de 1-3. Merced 324. Teléf. 3555.

Dr. AMENABAR OSSA
Oculista, 14 años Europa, 3 años médico-director Hospital de Ojos condado Staford (Inglaterra). Merced 494, de 1.30-4. Teléf. 602.

Dr. ARNELLO
Cirugía, anestesia general, venéreas. García Reyes 7. De 12-3; Hospital San Vicente, 4-6.

Dr. AGUILAR
Cirugía general, ginecología, sífilis. De 1-3. San Isidro 229.

Dr. ALCAINO
Oídos, nariz, garganta, vías lacrimales. Dieciocho 257. Tel. 257. 2-5.

PROF. DOCTOR ANWANDTER
Regresó de Europa. Especialista enfermedades señoras. Consultas 2-4. Ejército 502.

Dr. BARRENECHEA
Oculista y especialista en oídos, nariz y garganta. Estado 91.

Dr. ARTURO BARRAZA A.
Vías urinarias, sífilis. Puente 557. 3-6.

Dr. BISQUERT
Vías urinarias, sífilis Moneda 859. De 3-6. Cas. 2503. Tel. 953.

Dr. JULIO BUSTOS
Médico de ciudad de Santiago. Medicina interna, niños, sífilis. Recoleta 707. De 2-4.

Dr. BORQUEZ SILVA
Estudios Europa. Pulmón, corazón, Estómago, intestinos. Rayos X. 3-6. A. Prat 80. Tel. 19, Matadero.

Dr. BRAGA CASTILLO
Rayos X. Merced 136. Tel. 1393. Consultas: de 9-10 y 1-4.

Dr. BUSTOS
Ojos, nariz, garganta. 1-4. Teléf. 2204. Merced 315.

W. E. COUTTS
Sífilis, vías urinarias. 3-6. Tel. 1314. San Martín 366.

Dr. ALDO CONTRUCCI
Estudios Europa, medicina interna, sífilis. Agustinas 1729. 2-4. Tel. 3340.

Dr. LEONIDAS CORONA T.
Laboratorio Clínico. Delicias 868 (frente a Estado). 3-5. Tel. 2483.

LABORATORIO CLINICO
de los doctores O. Letelier G., W. Fernández B. y R. Herrera V., San Antonio 451. Cas. 2886. Tel. 3692. Orina, sangre jugo gástrico, leche, desgarros etc. Cultivos. Autovacunas. Exámenes parasitológicos. Tumores.

Dr. CHARLIN
Profesor de enfermedades de la vista. Consultas 3-6. Compañía 2115. Tel. 2632.

Dr. RODOLFO CASTILLO S.
Oído, nariz, garganta. Consultas 2-5. Se trasladó a Delicias 1164.

Dr EDUARDO [illegible] L.
Medicina interna. Merced 305. 3.30-6.

Dr. CAMPOS MENDEZ
Medicina interna. Enfermedades y desórdenes sexuales. 10-12; Alameda 852.

Dr. CROIZET
Profesor de la Facultad de Medicina. Regresó de Europa. Consultas 1-3. Dieciocho 191. Tel. 637.

Dr. LEON CHONCHOL
Medicina general. Rayos X. Sífilis, piel, venéreas. Consultas 2-5. San Antonio 40.

DR. E. DAVILA H.
Estudios Europa. Medicina interna. Laboratorio, de 5 a 7. Castro 31.

IGNACIO DIAZ MUÑOZ S.
Medicina general, vías urinarias. Exámenes completos sangre, orina. 2.30-4.30. Bandera 574. Tel. 2424.

Dr. CASTAÑEDA IGLESIAS
Ex-médico residente Hospital Niños. Trasladóse Compañía 1839. Teléfono 254. De 1 1|2 a 3 1|2.

Dra. JULIA CLAVERIA
Medicina general. Niños, tratamiento del asma. Consultas: 1-3. Castro 107.

Dr. CARLOS DOREN N.
Enfermedades de señoras. Cirugía, Monjitas 536. Teléfono inglés 2571. Consultas: de 1 a 4.

Dra. JUANA DIAZ MUÑOZ
Especialista enfermedades señoras y niños. 4-6. Delicias 858. Tel. 1715.

Dr. ROBERT DE LA MAHOTIERE
Estudios París, Berlín. Médico Hospital San Juan de Dios. Especialista enfermedades corazón. Electro cardiografía. Rayos X (Ortodiagrafía). Poligrafía. Compañía 1973. De 3 1|2 a 5. Casilla 3343.

Dr. DIMITSTEIN
Agustinas 1308, esquina Teatinos. Rayos X. Medicina general, especialmente: corazón, pulmón, estómago e hígado. 1-4. Teléfono 3848.

Dr. DIAZ VELASCO
Medicina interna, niños, sífilis, 2 a 4. Vergara 474. Tel. 236 Parque.

DR. RODRIGO DONOSO GAETE
Medicina interna. Consultas: 5.30-7. Santo Domingo 1477. Teléfono 256.

DOCTOR GEORGES DAUBAS
Consultas 2-4 1|2. Amunátegui 36. Teléf. Ingl. 3879.

DR. DODDS
Cirugía huesos, injertos óseos; cirugía cráneo-cerebral, de la médula, y nervios. Estudios EE. UU. Europa. 21 de Mayo 578.

DR. FELIX DAZA BRANTES
Medicina interna. De 2 a 6. Pensionado de San Vicente.

DR. ESPINA
Rayos X. Medicina interna. Estudios Europa. Delicias 1228, esq. Gálvez. Teléf. 2102. De 1.30-4.

DR. FUENZALIDA CORREA
Cirugía, ginecología, partos. Merced 663. De 1-3.

DR. FUENZALIDA BRAVO
Profesor extraordinario, enfermedades de niños. Merced 660. Teléf. 1721. 2-4.

DR. FONTECILLA
Estudios en Europa. Afecciones pulmonares y nerviosas. Rayos X. Delicias 1626.

DR. GARCIA COLLAO
Ojos, nariz, garganta y oídos. San Antonio 148. De 4-6.

DR. ENRIQUE GONZALEZ H.
Estudios Europa, especialmente estómago, intestinos, hígado, diabetes, obesidad, reumatismo. Ejército 644. De 1-3.

Dr. Carlos Garcés Baeza
Delicias 1276. Teléf. 3747
Laboratorio Clínico. Rayos X. Medicina interna. De 1 a 5.

DR. ARISTIDES GONZALEZ C.
Profesor extraordinario. Obstetricia, enfermedades señoras, 1-3. Casilla 1551. Teléf 2789. Agustinas 629.

DOCTOR GIANELLI — ESTUDIOS EUROPA — Sífilis, Piel, Vías urinarias. 21 de Mayo 562. Consultas de 2 a 6.

DR GREENE
Regresó Europa. Cirugía, Ginecología. San Martín 509 esquina Catedral. 2-4. Teléf. 2860.

Dr. CARLOS GOMEZ BALTRA
Médico cirujano, de 2 a 4. Bascuñán Guerrero 607.

GONORREA E IMPOTENCIA
Debilidad vital y gonorrea con sus afecciones prostatitis, supuraciones, por más crónicas que sean, curan en pocos días, garantidas. Sistema nuevo. Dr. Winkelmann, 2 a 5. Alameda 880. Regresó de Alemania.

Dr. GARCIA DOMINGUEZ
Ausente en el extranjero.

A. ICAZA BARROS — Médico Cirujano
Santo Domingo 739. Teléf. 2809.

DR. ALEJANDRO INFANTE
Enfermedades niños, médico Hospital de Niños San Luis. Consultar: 2-4 Delicias 253.

DR. CARLOS A. ILLANES B.
Medicina interna y enfermedades de niños, de 2-5. Castro 176.

DR. ROBERTO JARAMILLO
Ejército 707. Teléfono 142, Parque.

ENFERMEDADES DE LA PIEL
Sífilis - Radioterapia
Dr. FELIX GROHNERT B.
De 2 a 6. Castro 238

DR. AGUSTIN INOSTROSA
Cirugía general, especialmente de niños. Sífilis 4-6. Puente 583.

DR. GUSTAVO JIRON L.
Cirugía y Ginecología. Vergara 65. De 2 a 3.

INSTITUTO RADIOLOGICO
Radioscopía, radiografía, radioterapia.

DR. ADOLFO KLAPLAN
Estudios Estados Unidos y Europa. Compañía 1429.

RICARDO KUSCHEL S.
Cirugía general. De 3-4, excepción Sábados. Merced 136. Teléfono 1344.

DR. A. KORNER ANDWANTER
Estudios en Estados Unidos. Cirugía ortopedia. Consultas: 2-4. Santo Domingo 623.

INSTITUTO SANITAS
Agustinas 1955 - Teléf. 2438
Laboratorio, Autovacunas, Rayos X. Radioterapia profunda, Luz Ultravioleta, Aplicaciones eléctricas, inhalatorio de Radium. Baños de ácido carbónico. Diatermia, Ortopedia.

Dr. H. LEA PLAZA
Estudios en Europa. Trasládase. Desde el 14 Diciembre. Consultas en
COMPAÑIA 2105

DR. LABRA LETELIER
Nariz, garganta y oídos. Consultas de 2-5. Compañía 1361.

DR. TEODORO LEIBLE
Enfermedades nerviosas. Medicina interna. Rayos X. Lunes, Miércoles, Viernes, 5-7; Martes, Jueves, Sábados 3-4. Olivos 794.

DR. LOIS
Trasladóse San Pablo 1236. Medicina. Cirugía. Inyecciones intravenosas. 1-4.

DOCTOR LAVAL
Medicina interna. Amunátegui 31. De 1-2 1|2. Domicilio: Cochrane 340.

DR. ARMANDO LEON I — Cirujano
Compañía 1909. De 1-3. Teléfono 3846.

DRA. CORA MAYERS
Estudios Europa. Enfermedades niños y Ginecología. Ahumada 49. De 4-6. Teléf. 711.

DR. MORALES VILLABLANCA
Jefe Policlínica. Piel, sífilis, venéreas, 3-6. Galería Alessandri 24. Regresó.

Dr. JUAN MARIN
Consultas: Amunátegui 85, de 4.30 a 6| Domicilio: Nataniel 149.

DR. JUAN MONTENEGRO M.
Enfermedades de niños. Compañía 1770. Teléfono 2120.

PROF. B. MUÑOZ PAL.
Cirugía general. Dieciocho 250. De 3 a 4.

DR. MALBRAN
Enfermedades mentales y nerviosas. De 2 a 6. San Antonio 584.

DR. MOUAT S.
Ginecología, partos, ex-jefe Clínica Ginecológica Dr. Korner. Brasil 25. De 1 a 4.

MANUEL MORENO
Medicina general. Particularmente pulmón estómago, intestinos. Tratamiento especial tuberculosis pulmonar. Estudios Europa. San Francisco 155. 2 1|2 a 4 1|2.

DOCTOR MUJICA
Profesor enfermedades vista. Ojos artificiales. Consultas: 10 a 12, y 1 1|2 a 3. Recoleta 868.

DRA. MAGDALENA NEIRA
Medicina interna y señoras. Consultas: de 2 a 4. Delicias 145.

DR. MELENDEZ
Medicina interna. Sífilis. Merced 778, de 3-5. Domicilio: Sazie 2007. Teléfono 2246.

DR. MORAGA FUENZALIDA
Medicina y Cirugía de niños. Cochrane 118. Teléfono 2804. De 1 a 3.

DR. NUÑEZ ZAMORA
Martes, Jueves, Sábado, 2-5. Matucana 239. Teléfono 291, Estación.

Dr. GMO. MORALES BELTRAMI
Médico-jefe Policlínica "El Buen Samaritano". Catedral 2257, de 1-3.

DR. ORREGO PUELMA
Médico Hospital San Juan de Dios. De 1 1|2 a 3 1|2, Agustinas 1314.

DR. DEL RIO GUNDIAN
Medicina interna, de 2-4. Compañía 1470. Domicilio V. Mackenna 886.

DR. OHLERICH
Titulado Alemania, Chile. Medicina interna, enfermedades de niños. Teléfono 332. Catedral 1483.

DR. LUIS OPAZO F.
Jefe Policlínica Niños. Prof. Sanhueza. Compañía 2831. De 1-3.30.

Dr. ALBERTO PANATT
Médico Jefe Policlínico Prof. García Guerrero. Medicina general, Rayos X. 1.30-4. Teléf. 1211. Huérfanos 1819.

Dra. ERNESTINA PEREZ
Estudios en Europa. Consultas de 10 a 12 y 2 a 4. Alameda 540.

DR. GUILLERMO PUELMA
Vicuña Mackenna 171. Teléfono 431. De 1 a 3.

DR. MARCIAL PARADA
Oídos, nariz, garganta. De 3 a 5. —Santo Domingo 831. Teléf 1859.

DR. EDUARDO DE RAMON
Cirugía, Enfermedades señoras. De 1 a 3. Agustinas 1606. Teléfono 3623. Ausente en Europa

DR. PATIÑO MAC-IVER
Medicina interna, Niños. Sífilis, Libertad 448. De 2 a 5.

DR. DAVID PULIDO I
Enfermedades niños. Santo Domingo 1790. Teléfono 2152. De 1 a 4.

DR. PRUNES
Estudios en Europa, Jefe de Clínica: Piel, Sífilis, Venéreas. Merced 190. Casilla 2894.

DR. RICARDO PERALTA G.
Cirugía general, especialmente de niños. Compañía 1606.

PROFESOR PARDO
Cirugía y enfermedades de señoras. Consultas, 2 a 4. Ejército 119.

DR. PANTOJA
Corazón, pulmón, estómago, sífilis. 2-4, 7-8. Tel. 674. Sto. Domingo 1036.

DR. RAFAEL PEÑARANDA R.
Especialidad corazón, estómago, hígado, riñón, sífilis, venéreas. Llamados nocturnos. 2-4. Catedral 1988.

PROFESOR DR. SOTO PARADA
Laboratorio Clínico. Moneda 1035. De 2 a 6.

DR. EMILIO PETIT
Cirugía General, vías urinarias. Consultas: Dieciocho 128.

DR. JULIO PAREDES F.
Especialmente enfermedades señoras. Ginecología y cirugía abdominal. 2 a 4. Amunátegui 33.

DR. QUIROGA
Enfermedades nerviosas y mentales. Puente 583. Consultas de 2 a 5.

DR. ALBERTO RAHAUSEN J.
Carmen 47. De 4-6. Tel. 3022. Riquelme 47. De 1-4. Teléf. 1642.

DR. JOEL RODRIGUEZ P.
Estudios Europa, Medicina interna, Especialmente estómago, intestinos. Rayos X. De 2-4. Amunátegui 539. Teléfono 2810.

DR SUAREZ ALVAREZ
Oculista, jefe clínica oftalmología. 1-3. Santo Domingo 1344.

DR. SCHWAZENBERG L.
Enfermedades niños. Merced 186.— Teléfono 1344.

DR. STUARDO
Estudios Europa. Enfermedades niños. 1 a 4. Moneda 1526. Tel. 2245.

DR. SANTANDER
Estudios Europa. Corazón, riñón sífilis, especialmente estómago, intestinos Rayos X. Laboratorio Alameda 2079. De 2 a 5.

DR. CRISTOBAL SAENZ C.
Estudios en Europa. Afecciones médico-quirúrgicas del abdómen, especialmente estómago. Sífilis Rayos X. Consultas de 2 a 4. Agustinas 1889.

DR. OSCAR PERALTA C.
Medicina general. Enfermedades señoras. Rayos X. Laboratorio. Delicias 1276. Teléfono 3747. De 1 a 2 ½. Residencia: Prat 671. Teléfono 194.

DR. MARCO A. SEPULVEDA R.
Laboratorio: Bandera 736. Teléfono 233. Exámenes completos: Sangre, orina, esputos, etc. Cultivos, Autovacunas. Abierto a toda hora.

DR. HELLMUTH SIEVERS W.
Médico-cirujano. Domicilio: Molina 632. San Antonio 275, 2 a 3½.

GABINETE DE MECANOTERAPIA
Instituto Superior de Educación Física. Monrandé 750. El gabinete estará a cargo del doctor H. Sievers. Consultas: Martes, Jueves y Sábado. De 4 a 5.

DR. STOLTING
Oculista. Médico recibido Alemania y Chile. Compañía 1892. De 3 a 5.

DR. TORRES TORRES
Jefe Clínica Prof. Korner. Enfermedades señoras. Catedral 1249. De 2 a 5.

DR. VEGA MACHER
Exclusivamente pulmón. Nataniel 109. 2-3½. Lunes, Miércoles y Viernes.

DR. JAIME VIDAL
Ex-Director Sanatorio San José. enfermos pulmón. Puente 557, de 3 a 6.

DR. VIVES BRAVO
Estudios Europa. Enfermedades niños, 2 a 4. Tel. 2896. Monjitas 317.

DR. VARGAS SALCEDO
Cirujano. Martes, Jueves y Sábado. 2 a 5. Teatinos 354. Teléf. 1060.

DR. G. F. VIDAL S.
Consultas: 4 a 6. Delicias 2646. Teléfono 245, Estación.

PROFESOR VARGAS SALCEDO
Cirujano. Martes, Jueves y Sábado 2 a 5. Teatinos 354. Teléfono 1060.

DR. YAÑEZ G.
Regresó de Europa. Piel, Sífilis, Venéreas. Delicias 865.

DR. VICUÑA HERBOSO
Ayudante Clínica Prof. García Guerrero, medicina interna. Especialmente enfermedades corazón. Martes, Jueves, Sábado, de 2½ a 4½. Almirante Barroso 270. Teléfono 1053.

DR. MAURICIO WEINSTEIN
Piel, Sífilis y Venéreas. Radioterapia y Luz Ultravioleta. Especializado en Europa. Agustinas 1357. De 2 a 5.

DR. WAUGH ALDUNATE
606-914. Estudios Europa. Medicina interna, Venéreas, Sífilis, Reacción Wassermann. 2-4½. Compañía 1853.

DR. WIREN
Oídos, nariz, garganta. Compañía 1606. De 2 a 3.

DENTISTAS

DR. RUBEN BUSTOS
Graduado en "Philadelphia Dental College". Larga experiencia profesional. Catedral 1280.

DR. CLODOMIRO CONTRERAS
San Antonio 451. Teléfono 3692. Horas: 9-11 y 2-6.

DR. CERDA LOPEZ
Dentista, Santo Domingo 849. Especialmente Coronas, Puentes, Porcelana. Hora fija.

DOCTOR GALLARDO GONZALES
Cirujano Dentista. Estudios Philadelphia. Consultas diurnas y nocturnas. Echaurren 26. Regresó.

PEDRO MENDEZ
Huérfanos 782. (Precios antiguos). Estudios Estados Unidos, Europa.

MUÑOZ LOBOS HNOS.
Extracciones sin dolor. Somnoformo. puentes, placas, tratamientos rápidos. San Diego 307-442.

DOCTOR ROCAT — ESPECIALISTA PIORREA-ALVEOLAR — ENCIAS SUPURANTES — DIENTES MOVIBLES — BOLSA COMERCIO OF. 212, 213.

CLINICA DENTAL
Doctor Valenzuela Basterrica
Unica clínica atendida por [illegible] doctor Alberto Rahausen. Cirugía general de 2 a 4. Cuatro dentistas especialistas, de 9 a 7. Riquelme [illegible] Teléfono 1642.

RAFAEL URQUIETA I.
Dentista. Agustinas N.o 851.

NICOLAS RODRIGUEZ P. — Dentista
Ayudante clínica operatoria Escuela Dental. Natanie 159.

Dr. F. DE PETRIS P.
Dentista. Gálvez 133. De 9 a 11 [illegible] Galería Alessandri N.o 25. De 1 [illegible] Telf. 156.

VIRGILIO ACUÑA M.
Cirujano-Dentista. Ayudante Clínica Operatoria Escuela Dental. [illegible] José Catedral 2619.

VETERINARIOS

SCHMIDT HERMAN
Enfermedades animales en general. Llamados domicilio. San Antonio [illegible] Teléf. 3649.

ARQUITECTOS

EDUARDO TASSO
Construcciones, transformaciones, reparaciones. Honorarios: 8 por ciento. Planos, Presupuestos, [illegible] 440.

MATRONAS

ROSENDA CASTRO DE TEBY
Recibe pensionistas; inyecciones. Atención especial. Cochrane [illegible]

CLINICA PRIVADA DE OBSTETRICIA
Señora Reyes, matrona ginecológica. Establecimiento moderno. Atendido por dos cirujanos especialistas. Recibe enfermas todas partes del país. Partos. Precios moderados. Consultas gratis. Esmeralda 636.

CLINICA GINECOLOGICA
Mercedes Darrigrandi, partos, curaciones, inyecciones. Trabajo con especialistas. Cumming 789.

ANA G. VARGAS BARBERIS
Partos. Recibe pensionistas. Cochrane 985.

SARA DONOSO DE D.
Matrona. Se trasladó: Santo Domingo 2393.

MATRONA ERAZO
Huérfanos 2460, entre García Reyes y Bulnes. Gran pensionado particular. Partos, atendidos, especialmente por su propietaria o médico a elección de la señora. Enfermedades de señoras, atendidas por médicos especialistas. Pensionistas, inyecciones, atiende a domicilio.

MME. E. FRAGNAUD
Matrona francesa. Manuel Rodríguez 547, entre Sto. Domingo y Rosas.

"MATERNIDAD PARTICULAR"
Partos desde 50. Pensionistas, curaciones, flores blancas, inyecciones, baños. Consultas gratis. Turno permanente: Arturo Prat [illegible]

SARA OSORIO DE GONZALEZ
Pensionado particular para partos, curaciones internas. Asistencia a domicilio. Rosas 1727.

PENSIONADO CRUZ BOZA
Emma de Torres, matrona [illegible] Buenos Aires. Atiende en su casa enfermas, partos desde $ [illegible] Recibe pensionistas en espera. San Diego 360.

PENSIONADO "DRA. VICENTINI"
Recibe enfermas, meses, días. Asistencia completa, partos, $ [illegible] Turno permanente. San Diego 67[illegible]

PENSIONADO PARTICULAR
Mercedes Rojas, matrona. San Diego 930. Recibe pensionistas de todas partes del país. Partos, inyecciones, curaciones internas. Atiendo consultas por cartas. Consultas gratis. Precios módicos.

CARMELA TORO G.
Partos. Asistencia toda hora. Recibe enfermas. Matucana 840.

4.o Hesperia, 54, G. Guerra	334	212
4.o Pepa de Oro, 47, O. Contreras	233	187
Xerosia, 60, E. Canales	506	318
Carillón, 50, J. Zapata	74	83
Turquestán, 51, C. Pombet	1128	585
Boulevard, 48, R. Acuña	82	45
Yo, 46, J. Osorio	693	337
Piltrafa, 46, S. Jiménez	252	256
Chuleta, 40, A. Sánchez	60	59
	5304	2144

Ganado por 1|2 cuerpo; el 3.o a 1|2 cuerpo.
Tiempo: 55 s.
Dividendos: Tribunas: Unidad de $ 5
Ganador de Wisconsin. . . . $ 27.60
Placé de id. 10.30
Id. de Retorta. 17.20
Id. de Costino. 13.50
Dividendos: Galerías: Unidad de $ 2
Ganador de Wisconsin. . . . $ 15.20
Placé de id. 5.60
Id. de Retorta. 9.40
Id. de Costino. 5.70
Dividendos: Viña del Mar: Unidad de $ 5
Ganador de Wisconsin. . . . $ 32.00
Placé de id. 13.30
Id. de Retorta. 19.00
Id. de Costino. 14.40

Sexta carrera

Premio IDEAL.— 1,500 metros.— $ 1,000 al 1.o, 400 al 2.o y 200 al 3.o

	G.	P.
1.o Slogan, 52 kilos, 3 años, por Sir Samuel y Eumenides, del Stud A. Griñy. Jockey H. Ramírez.	1239	524
2.o Borgue, 68, E. Canales	1468	539
3.o Winchester, 68, J. Vergara	1120	411
4.o Masianelo, 47, J. Pinto	795	293
Octubre, 57, L. A. Orellana	186	69
Kalmuco, 53, N. Oteiza	279	165
Golosina, 51, M. Díaz	202	151
Iriarte, 48, L. Bravo	612	341
	6951	2593

Ganado por 3|4 de cuerpo; el 3.o a 2 cuerpos.
Tiempo: 1.33 1|5
No corrieron: Pálpito, 46; Agosto, 40, y Espadaña, 43.
Dividendos: Tribunas: Unidad de $ 5
Ganador de Slogan. . . . . $ 20.80
Placé de id. 7.70
Id. de Borgue. 7.70
Id. de Winchester. 8.50
Dividendos: Galerías: Unidad de $ 2
Ganador de Slogan. . . . . $ 6.50
Placé de id. 2.80
Id. de Borgue. 3.20
Id. de Winchester. 3.60
Dividendos: Viña del Mar: Unidad de $ 5
Ganador de Slogan. . . . . $ 19.20
Placé de id. 7.20
Id. de Borgue. 7.80
Id. de Winchester. 9.70

Sétima carrera

Premio IRIS.—900 metros.—$ 1,500 al 1.o y 300 al 2.o

	G.	P.
1.o Provenza, 57 kilos, 5 años, por Marte II y Bárbara, del señor L. A. Lois, jockey C. Pombet	313	85
2.o Pica, 40, O. Contreras	650	268
Burlocillo, 54, J. Vergara	1734	485
Ancoa, 48, L. Bravo	670	176
Alacrán, 49, N. Ramírez	1186	359
War Paint, 48, J. Osorio	1714	432
	6267	1805

Ganado por 1 1|2 cuerpo; el 3.o a 1 pescuezo.
Tiempo: 54 1|5.
No corrieron: Shimosa, 58; Toldilla, 56; Albaycín, 42; Saltarella, 40, y Aralar, 40.
Dividendos: Tribunas: Unidad de $ 5
Ganador de Provenza. . . . . $ 90.10
Placé de id. 42.40
Id. de Pica. 16.90
Dividendos: Galerías: Unidad de $ 2
Ganador de Provenza. . . . . $ 24.90
Placé de id. 17.30
Id. de Pica. 7.00
Dividendos: Viña del Mar: Unidad de $ 5
Ganador de Provenza. . . . . $ 100.30
Placé de id. 49.40
Id. de Pica. 17.60

NOTICIAS DIVERSAS

PREPARADORES DE LOS GANADORES DE AYER EN AMBOS HIPODROMOS

Club Hípico

Moloch, J. Méndez F.
Gran Dama, C. Pérez.
Indino, R. Díaz.
Witchcraft, I. Yáñez.
Ofensivo, D. Sandoval.
Puff, A. Allen.
Papagayo, D. Galaz.
Ficticio, F. Galván.

Hipódromo Chile

Juanilla, V. Jofré.
Felicity, A. Rodríguez C.
Soplona, C. Pérez.
Saltarella, O. Fuenzalida.
Wisconsin, E. Molina.
Slogan, C. Pérez.
Provenza, S. Silva.

—El Martes se dará la pista de obstáculos del Club Hípico.

—En la 1.a carrera reclamó Dinamarca contra Moloch, por haberla cruzado a 200 metros del disco. No se dió lugar al reclamo, pero se multó en $ 100 al jockey de Moloch, Abel Garay.

—Se llamó al jockey de Telinga para que explicara la performance de la hija de Turín. Baeza declaró que la yegua se había resbalado a los pocos metros corridos, y en la recta final no correspondió a sus requerimientos.

—El propietario de Emily se presentó al Comisariato a exponer que no estaba conforme con la performance de su yegua. Llamado Daniel 2.o López, declaró que lo habían cruzado a los pocos metros corridos y que por tal motivo había tenido que correr en cuarto término.

—El juez de cancha señor Carlos Izquierdo expuso al Comisariato que Víctor Noir había cargado a Euclid, y éste había molestado a Witchcraft. Comprobado esto, se multó en $ 100 al jockey de Víctor Noir, Juan Pinto.

—El jockey de Old Gin se presentó a los señores comisarios a exponer que durante la carrera se le había cortado el candado de la arciones, causa a la cual atribuía la mala performance del pupilo del St. George.

—Frangollo reclamó contra Papagayo, por haberlo estrellado en el poste de los 1,100 metros. Por las declaraciones de Guerra, jinete de Papagayo, se comprobó que el causante había sido Ciacliefio, y se acordó suspender por cuatro reuniones al jockey Salvador Jiménez.

—Se multó en $ 100 al preparador señor Román, por desobedecer las órdenes del juez de partida, y no presentar diestro para partir a Lucerva.

—En la misma cantidad se multó al jockey L. A. Zamora, por desobedecer las órdenes del juez de partida en la 7.a carrera.

—En $ 50 se multó al preparador R. Cárdenas por no presentar diestro para partir a Clavileño.

—En la última carrera reclamó Jadil contra Velada, por haberlo abierto y estrellado en la curva. Se suspendió al jockey L. A. Zamora por cuatro reuniones.

—Se le retiró la tarjeta de entrada al herrador de turno Adolfo Sinibaldi, por no presentarse ayer a las carreras, a dar el aviso correspondiente y no enviar reemplazante.

—La junta de comisarios del Hipódromo Chile acordó levantarle a los jinetes las suspensiones que se les habían impuesto.

—Por indóciles para partir fueron suspendidos en el Hipódromo Chile por un mes, Xerosia y Golden Queen.

—Por quedarse en la partida con Copón fué multado en $ 50 el jockey Roberto Hernández.

—Después de la sexta carrera fué rematado en el Hipódromo Chile el caballo Slogan, que fué adjudicado en $ 4,200 al Stud Rex.

—Por la reunión de hoy fué suspendido el jockey Luis A. Orellana, por incorrecciones cometidas en la 1.a carrera del Hipódromo Chile.

VAN DYCK

SPECIAL CIGARETTES
Lo mejor que se fuma
a 40 centavos
Compañía Inglesa de Tabacos

LAS CARRERAS DE LA MAÑANA DE HOY

Apreciaciones y pronósticos

El programa del Hipódromo Chile para la mañana de hoy, no presta grandes atractivos, pues a más de constar sólo de seis pruebas, hay que esperar que en ellas abunden los retiros.

En la primera carrera sobre 900 metros nos parece que Saltarella debe imponerse con sólo repetir su carrera de ayer. Para los placés dejaremos a Fácil y Bataille.

Principichesca nos parece ser una buena carta en los 1,200 metros del premio Jailor y con ella nos embarcaremos para el 1er. puesto. La de los placés se la encomendamos a Holgazán y Xenops.

Ocupa el 3er. lugar en el programa el premio Jalon donde nuestras preferencias están de parte de Copón, que partiendo en buenas condiciones debe ganar, pues su carrera de ayer fué muy buena. Es nuestro favorito junto con Portátil y Slava para los puestos siguientes.

En la 4.a carrera Wisconsin debe anotarse un nuevo triunfo y a ella la haremos nuestra favorita. Para escoltarla dejaremos a Pica y Alicahue.

El premio Justicia sobre 1,400 metros es una carrera de muy difícil pronóstico, pues hay lo menos seis animales que tienen opiniones casi equivalentes. Sin mayores comentarios indicaremos a Pintura, Pálpito y Slogan como nuestro favorito en ese orden.

Se clausurará la reunión con el premio Júpiter sobre 1,300 metros, donde después del triunfo de ayer de Provenza los comentarios huelgan para decir que debe ganar, la hacemos nuestra favorita y los puestos del placés se los dejaremos a Fagra y Carbonero.

RESUMEN

1.a carrera. — Saltarella a Fácil y Bataille.
2.a carrera. — Principichesca, Holgazán y Xenops.
3.a carrera. — Copón, Portátil y Slava.
4.a carrera. — Wisconsin, Pica y Alicahue.
5.a carrera. — Pintura, Pálpito y Slogan.
6.a carrera. — Provenza, Fagra y Carbonero.

PROBABLES MONTAS Y COMPETIDORES PARA LAS CARRERAS DE LA MAÑANA DE HOY EN EL HIPODROMO CHILE

1a carrera 900 metros

Pimpolla, O. Vargas
Ciñuelo, L. Bravo
Facil, N. Ramírez
Jettatura, N. Oteiga
Imbécil, A. Sánchez
Diamant, N. N.
Saltarella, J. Vergara
Fulano, D. 2.o Lopez
Bataille, C. Rombet
G. Queen, no corre
Rezongona, G. Guerra
H. Lass, N. N.
Espina de Rosa P. Silva
Travesura, O. Montenegro
Dacha, N. N.

2.a carrera; 1,200 metros

Farnesio, E. Canales
Prontitud, M. J. Silva
Xenops, L. Bravo
Rodrigo, R. Astorga
Mamadeira, C. Santander
Fillera, N. N.
Principichesca, A. Nieto
Flanders, R. Acuña
Xerica, Alf. Silva
Dresden, A. Sánchez
Maryland, N. N.
Holgazán, J. Jiménez
Fiero, N. N.
Travesura, N. N.
Imbécil, N. N.
Chuplica, N. N.
Espina de una Flor, N. N.

3.a carrera 1.200 metros

Peyuco, C. Pinon
Turquestan, C. Pombet
Alava, N. N.
Piltrafa, G. Guerra
Retorta, Alf. Silva
Portátil, M. J. Silva
Prothos, C. Santander
Soplona, H. A. Zamora
H. Clay, S. Jiménez
Burguesa, L. Bravo
G. Maestre, no corre
G. Queen, no corre
Copón, J. Vergara
Gran Liga, N. N.

4.a carrera; 1.200 metros

Alicahue, E. Canales
Corpaucho, L. A. Zamora
Albaycín, J. Madrid
Willibrodo, J. Arancibia
Aralar, C. Pombet
Pica, D. López
Wisconsin, C. Santander
Fulano, N. N.
Brulerard, Alf. Silva
Chichi, J. Pinto
Priora, N. N.
Pajarita, G. Guerra
Pipa de Oro, A. Sánchez

5.a carrera 1.400 metros

Slogan, H. Ramírez
Pintura, M. J. Silva
Corpaucho, L. A. Zamora
Gentilhomme, A. Dary
Peyuco, R. Acuña
Palpito, N. N.
Hyrcanic, Alf. Silva
Boulevar, N. N.
Slava, G. Guerra
José Gener, N. N.
La Prensa, no corre
Xenops, N. N.
Juanilla, A. Sánchez
Danaide, M. Zuñiga

6.a carrera 1.200 metros

Pimpolla, O. Vargas
Shimosa, H. Ramírez
Provenzo, C. Pombet
Yelcho, J. Vergara
Fagra, D. 2.o López
Mulato, G. Guerra
Alacrán, N. N.
War Paint, J. Osorio
Masamielo, J. Pinto
Zapallar, N. N.
Carbonero, R. Acuña
Hesperia, P. Silva
Saltarella, A. Sánchez

¡¡Apúrese!! - ¡¡Apúrese!!

Le queda sólo medio día

para adquirir su Bono de UN PESO con opción al Sorteo de Amortización

Mañana Martes 26 de Diciembre

203 PREMIOS CON UN PREMIO MAYOR DE

5,000 PESOS

HOY abierto hasta las 12 del día

para dar facilidad a las personas que no pudieron venir ayer.

CON 10 PESOS TIENE 10 BONOS
CADA BONO LE DA OPCION A UN PREMIO

No se olvide

que todos los Bonos DE UN PESO que no hayan sido premiados en los Sorteos de Amortización de los días 25, entran a participar nuevamente en el

SORTEO ANUAL DEL 28 DE FEBRERO

que tiene 470 Premios y un

Premio mayor de 10.000 Pesos

con un valor total de 50,000 pesos.
Vaya hoy temprano a buscar sus Bonos a

"LA PODEROSA"
TEATINOS 333

HIPODROMO CHILE

22.as CARRERAS DE PRIMAVERA
LUNES 25 de DICIEMBRE de 1922.

PRIMERA CARRERA A LAS 9.00. — —Premio JOKEYO. — Para animales que se avalúen en $ 2,000.— Peso: 60 kilos. — Descargo de un kilo por cada $ 100 menos en el avalúo. — Inscripción: $ 15. — Premio: $ 15. — Premio: $ 1,500 al 1.o — Distancia: 900 metros

PREPARADOR	DUEÑO	NOMBRE	PESO	EDAD	SANGRE	PADRE	MADRE	TRAJE DEL JINETE
Sdo. Silva	L. A. Lois	1 Pimpolla . . $ 2,000	58	3	15|16	Longchamps	Lady	Bl. f. n. y l., c. l., M. bl. G. negra
D. Sandoval	L. Contreras	2 Ciñuelo . . 1,500	55	6	1|2	Posseur	Chilena	Cereza, Cereza, f. amar., M. cer.,
C. Pérez	J. Bazzo	3 Fácil . . 1,400	54	5	F	Edward Low	Celeste	Verde nilo, M. crema, G lacre
. Cuevas	H. Andwanter	4 Jettattura. . 1,500	53	3	F	Last Reason	La Nonita	G. perla, al. az., G. gris perla, G. az.
J. Vigouroux	H. Pizarro	5 Diamant . . 1,000	50	5	1|2	Comisario II	Chilena	Azul, M. azules, G. oro
O. Fuenzalida	Cunulpa	6 Saltarella . . 1,200	50	6	F	Trefle	Escalerilla	Blanca, M. rosadas, G. blanca
M. Maldonado	Señorazo	7 Fulano . . 1,000	50	4	F	Burlesco	Only	Morado, M. moradas, G. blanca
F. Peralta	Temuco	8 Bataille . . 1,000	48	4	15|16	Le Rappel	Cirenaica	Azul cruz. oro, M. y G. azules
C. Ruz	L. Luco C.	9 Golden Queen . 1,000	48	4	F	Burlesco	Zinia	Azul y lac. lis., M. azules, G. lacre
R. Cárdenas	Columbia	10 Rezongona . . 1,000	48	6	F	Rodilard	Atalaya	Rosada, M. y G. blanca
J. B. Molina	P. Leiva	11 Happy Lass . 1,000	48	5	1|2	Sea Blaze	Sin anteced.	Lacre, M. blancas, G. lacre
O. Mauret	Ogro	12 Espina de Rosa	1,000	48	4	1|2	Ogro	Chilena	C. de v. y oro en r., M. y G. oro
A. Allen	Charlecito	13 Travesura . . 1,000	48	4..	F	Lauderdale	Dársena	Colorada, azul y blanca a cuadros
J. B. Castro	C. Amaro	14 Dacha 1,000	48	6	F	Le Roy d'Is	Burlona	Granate, M. azulinas, G. blanca

SEGUNDA CARRERA A LAS 9.30 — Premio JAILOR. — Omnium Handicap. — Inscripción: $ 15. — Premio: $ 1,500 al 1.o — Distancia: 1,200 metros

R. Ramírez	Liguria	1 Farnesio	58	4	F	Fio	Instant	Lacre, M. lacres, braz. y G. verde
P. Rojas	D. Hernández	2 Prontitud	57	5	F	Hallington L	Kirkdale	Verde c. can., M. ver., p. y G. can
F. Martín	Violeta	3 Xenops	56	3	F	Olascoaga	Aldivia	Violeta, M. violetas, G. blanca
D. Yáñez	J. M. Errázuriz	4 Rodrigo	54	4	F	Crescendo	Regencia	Azul, M. azules, G. negra
E. Molina	D. Amaro	5 Mamadeira	53	4	F	Crescendo	Ballotage	Turquesa, M. turquesa, G. marrón
Sdo. Silva	G. Garmendia	6 Flina	52	3	F	Comisario II	Lula	Azul, M. azulets, br. bl., G. blanca
I. Yáñez	L. Muzzio	7 Principichesca	51	3	F	Pibe	Dogaresse	Blanca, M. verdes, G .lacre
F. Poblete	A. Urrutia	8 Flanders	50	4	F	Pimental	Bamba	Guinda y neg. l., M. guin. G. negra
Art. Muñoz	M. Prado	9 Xenia	49	3	F	Scorpio	Old Lady	Caqui, M. y G. caqui
O. Fuenzalida	U. Verdugo	10 Dresden	49	6	1|2	Abismo	Chilena	Verde est. ros., M. verdes, G. rosada
Propietario	F. Martín	11 Maryland	48	4	F	Orwin	Damsel	Lacre, lun. az., M. lac., lun. y G. azul
A. Luna	E. Albizú	12 Holgazán	46	5	F	Jack's Green	Riviera	Guinda, M. blancas, G. esmeralda
O. Mauret	Ogro	13 Fiero	43	3	1|2	Ogro	Chilena	C. de v. y oro en r., M. y G. oro
A. Allen	Charlecito	14 Travesura	43	4	F	Lauderdale	Dársena	Colorada, azul y blanca a cuadros
L. Navarro	Indígena	15 Imbécil	42	3	F	Jack's Green	Ariadna	Morada, M. moradas, G. oro
E. Emeres	C Salgado	16 Chupilca	41	4	15|16	Alanés	Migraine	Colorado osc., M. col. osc., G. v. nilo
R. Amaro	J. Valezuela A.	17 Espina de una flor	40	6	7|8	Posseur	Flor de un día	Oro cruz la., M oro, G. blanca

TERCERA CARRERA A LAS 10.00. — Premio AJLOU. — Omnium Handicap. — Inscripción: $ 15. — Premio: $ 1,500 al 1.o Distancia: 1,200 metros

C. Pinón	H. Fleureau	1 Peyuco	58	3	15|16	Lovelace	C. Turquesa	Lacre y oro en ruedas, G. oro
Sdo. Silva	L. A. Lois	2 Turquestán	55	6	A A	Turín	Crasher	Blanca, M. blancas, G. negra
P. Rojas	C. Olivares	3 Slava	53	3	31|32	Sir Samuel	Terraza	Color. osc., M. color osc., G. gris
Art. Rodríguez	J. A. Rodríguez	4 Piltrafa	53	3	F	Pirapó	Grisette	Azul osc., M. blancas, G. colorada
J. A. Castro	J. Borda	5 Retorta	52	5	F	Viraró	Represalia	Na, y cel. en r., M. celestes, G. nar.
C. Ruz	Liguria	6 Portátil	51	3	F	Lechuguino	Olmia	Lacre, M. lacres, br. y G. verde
R. Díaz	H. Rojas	7 Prothos	51	4	F	Pibe	Kelat	Oro cint. azul, M. oro, G. azul
C. Pérez	R. Pizarro	8 Soplona	51	6	F	Oviedo	Chismera	Oro y ver. lis., M. oro y v. l., G. oro
R. Valenzuela	Lonquén	9 Henry Clay	50	5	F	Eclair II	Pillita	Blanca, M. canario, G. azul
A. Luna	S. Agliatti	10 Burguesa	50	6	31|32	Harlington	Orifiama	Blanca, lun. ver., M. lacres, G. tric.
A. Luna	Good Hope	11 Gran Maestro	49	4	F	L'Aiglon	Princ. Devota	Blanca, alam. azules, M. az., G. bl.
C. Ruz	L. Luco C.	12 Golden Queen	49	4	F	Burlesco	Zinia	Azul y lac. l., M. azules, G. lacre
L. Navarro	Sportsman	13 Copón	49	6	1|2	El Picaro	Chilena	Café ad. oro, M. café, G. lacre y oro
L. A. Urbina	L. Navarro	14 Gran Liga	46	3	F	Faneo	Punta Gruesa	Violeta M. y G. lacre

CUARTA CARRERA A LAS 10.30. —Premio JOTE. — Omnium Handicap. — Inscripción: $ 15. — Premio: $ 1,500 al 1.o Distancia: 1,200 metros

V Jofré	P. Polanco	1 Alicahue	58	5	1|2	Diablo	Chilena	Azul, M. color., G blanca
C. Pérez	Rex	2 Corpaucho	57	3	F	Music Master	Come Along	Roja, M. rojas, G. negra
A. Aguilera	J. Jorquera	3 Albaycín	56	5	F	Eclair II	Catherinette	Azul osc., M. amar., G. guinda
Eto. Muñoz	D. Olea	4 Willibrodo	53	6	7|8	Le Roy d'Is	Juguetona	Salmón y ver. p. mit., G. verde
J. Donati	S. Castillo	5 Aralar	52	5	95|128	Alcázar	Perillita	Azul y amar. a c., M. amar., G. azul
D. Sandoval	D. Urrutia	6 Pica	52	4	F	Longchamps	Caoba	Azul y blanco listado, G. colorada
E. Molina	El Milagro	7 Wisconsin	51	4	F	Olascoaga	Wansbeck	Salmón lunares negros, G. blanca
M. Maldonado	M. Bascuñán	8 Fulano	51	4	F	Burlesco	Only	Blanca f. ver., M. y G. blanca
J. M. Baeza	Señorazo	9 Boulevard	50	3	F	Pimental	Vis a Vis	Rosado y negro en ruedas
Propietario	J. Donati	10 Chichi	49	5	7|8	L'Aiglon	Lata	Salmón, M. y G. verde
U. Duque	Urbión	11 Priora	49	4	F	Pirapó	Safo	Verde c. canar., M. ver., G. canario
P. Rojas	D. Hernández	12 Pajarita	48	6	F	Pirapó	Safo	Bl. y gul. p. m., M. bl. y ver., G. ver.
L. Navarro	D. Yáñez	13 Pepa de Oro	44	4	7|8	Rodilard	Martha	

QUINTA CARRERA A LAS 11.00.— Premio JUSTICIA. — Handicap. — Para productos de 3 años, nacidos en Chile. — Inscripción: $ 25. — Premio: $ 2,500 al 1.o — Distancia: 1,400 metros

C. Pérez	A. Grilli	1 Slogan	58	3	F	Sir Samuel	Euménides	Ver. c. lacre, M. y G. blanca
J. Vásquez	Progreso	2 Pintura	53	3	F	Pirap ó	Semifusa	Gris perla, M. gris perla, G. verde
C. Pérez	Rex	3 Corpaucho	53	3	F	Music Master	Come Along	Roja, M. rojas, G. negra
R. Ramírez	A. León A.	4 Gentilhomme	53	3	F	Mustafá	Catamarca	Solf., ad. negros, M. solf., G. neg
C. Pinón	H. Fleurian	5 Peyuco	52	3	15|16	Lovelace	C. Turquesa	Lacre y oro en ruedas, G. oro
R. Ramírez	C. E. Riofrío	6 Palpito	52	3	F	Pirapó	Soirée	Colorado cruz turq., M. color., G. t.
A. Muñoz	A Buzeta	7 Hyrcanie	51	3	F	Burlesco	Bombonniére	Blanco y lacre en r., G. blanca
J. M. Baeza	M. Bascuñán	8 Boulevard	48	3	F	Pimental	Vis a Vis	Blanca, f. ver., M. y G. blanca
P. Rojas	C. Olivares	9 Slava	47	3	31|32	Sir Samuel	Terraza	Blanca f. ver., M. y G. blanca
A. Zúñiga	Minerva	10 José Gener	46	3..	F	Eclair II	Pillita	Colorado osc., M. color. osc., G. gris
R Piérola	Tricolor	12 La Prensa	45	3	F	Olascoaga	La Gaceta	Celeste, M. y G. celeste
F. Martín	Violeta	12 Xenops	45	3	F	Olascoaga	Aldivia	Azul, M. blancas y col., G. color.
V. Jofré	María	13 Juanilla	41	3	F	Etolo	Epopeya	Violeta, M. violetas, G. blanca
A. Zúñiga	L. Olivares	14 Danaide	40	3	F	St. Andrew	Roman Light	Colorada, M. col. y n. en r., G. negra

SEXTA CARRERA A LAS 11.30. — Premio JUPITER. — Omnium Handicap. — Inscripción: $ 15. — Premio: $ 1,500 al 1.o — Distancia: 1,200 metros

C. Pérez	Rex	1 Shimosa	58	6	7|8	Alanés	Rusia	Roja, M. roja, G. negra
Sdo. Silva	L. A. Lois	2 Provenza	57	5	F	Marte II	Bárbara	Bl. f. n. y l., c. l., M. bl. G. negra
Sdo. Silva	L. A. Lois	3 Pimpolla	54	3	15|16	Longchamps	Lady Ivy	Los mismos con banda
R. Ramírez	Yelcho	4 Yelcho	55	6	1|2	Julio César	Chilena	Cobre, M. y G. cobre
Propietario	D. López	5 Fagra	51	6	7|8	Alanés	Sfax	Lacre, M. blancas, G. azul
R. Cárdenas	Columbia	6 Mulato	49	3	F	Siberión	Picaresca	Rosada, M. y G. blanca
Propietario	R. Amaro	7 Alacrán	49	4	3|4	Rodilard	Djenan	Lila, M y G. lila
J. Vásquez	Progreso	8 War Paint	48	4	F	Pioneer	Rafale	Gris perla, M. gris perla, br. y G. v.
V. Jofré	Almendral	9 Masamielo	47	4	7|8	Posseur	Flor de un día	Cáscara, M. granates, G. blanca
J. B. Castro	Constancia	10 Zapallar	46	5	F	Pioneer	Azalea	Azul alam. oro, M. azules, G. negra
O. Mauret	Ogro	11 Carbonero	45	5	1|2	Ogro	Chilena	C. de v. y oro en r., M. y G. oro
P. Rojas	D. Hernández	12 Hesperia	44	5	F	Eclair II	Ormodia	Verde c. can., M. ver., G. canar.
	Cunulpa	13 Saltarella	42	6	F	Trefle	Escalerilla	Blanca, M. rosadas, G .blanca

PRONOSTICOS DE ALGUNOS DIARIOS Y REVISTAS PARA LA REUNION DE LA MAÑANA DE HOY EN EL HIPODROMO CHILE

DIARIOS Y REVISTAS	1.a carrera	2.a carrera	3.a carrera	4.a carrera	5.a carrera	6.a carrera
"La Nación"	Saltarella Fácil Bataille	Principichesca Holgazán Xenops	Copón Portátil Slava	Wisconsin Pica Alicahue	Pintura Pálpito Slogan	Provenza Fagra Carbonero
"Los Tiempos"	Saltarella Bataille Fácil	Principichesca Flanders Maryland	Slava Prothos Retorta	Pica Wisconsin Aralar	Gentilhomme Corpaucho Pintura	Provenza Fagra Carbonero
"La Huasca"	Saltarella Fácil Bataille	Principichesca Holgazán Prontitud	Henry Clay Portátil Turquestán	Wisconsin Pica Pajarita	Slogan Pintura Juanilla	Provenza Carbonero Fagra
"Deustche Zeitung"	Bataille Saltarella Rezongona	Principichesca Xenia Prontitud	Slava Copón Gran Liga	Priora Aralar Wisconsin	Gentilhomme José Gener Hircanie	Yelcho Hesperia Mulato

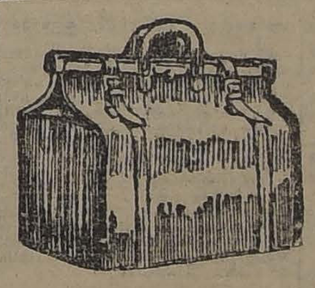

Por renovación de mercadería para la próxima temporada de Verano, LIQUIDA

LA MALETERIA "EL FARO"

las Cajas, Maletas, Maletines Sacos, Sombrereras, etc., etc., de su almacén

A menos del precio de costo

ESTADO 74

RAULI PARA PISO SE REALIZA

50,000 LISTONES machihembrados de 1x4 1|2, muy secos, a . . . . . $ 0.90
50,000 LISTONES machihembrados y redondos para cielo de raulí 1|2x4 1|2, a . . . . . $ 0.50
50,000 LAUREL machihembrados, de 1x4 1|2, muy seco, a $ 0.70
ROBLES para envigado hasta 10 metros de largo.

VIGAS Y VIGUETAS DE ALAMO

Barraca y Fábrica "LA REPUBLICA"

DOMEYKO 2354.—CARROS 33 y 17 DEJAN A LA PUERTA.—TELEFONO 182, PARQUE

26-D.

EL TATTERSALL

Siendo día festivo el

LUNES 25 DE DICIEMBRE

la FERIA de ese día se efectuará

EL MARTES 26

y entre otros lotes se rematarán:

NOVILLOS GORDOS, tipo embarque, llegados de ROSARIO, QUINTA, RENAICO, MAIPU y MONTE AGUILA.

VACAS Y BUEYES GORDOS, llegados de LONCOCHE, PANIAHUE y SAN FERNANDO.

Llegados de la República Argentina:

20 VAQUILLAS DURAM, finas, cubiertas por toro fino; y

3 TOROS HEREFORD, finos por cruza y en estado de reproducción.

Del fundo Santa Teresa (Colina):

120 VAQUILLAS, muy mestizas de 2 y 2 1|2 años, todas cubiertas.

1 TORO HOLANDES, de 2 años, finos por cruza, hijo de vaca sobresaliente lechera.

EL GERENTE.

26-D.

VIDRIOS

Cristales - Espejos

Surtido Completo

PRECIOS SIN COMPETENCA

OFRECEN:

SCHEGGIA - BELGERI

SANTIAGO — San Diego 185 - Teléf. 1908

VALPARAISO — Av. Pedro Montt 331-Tel. 1988

B O X

APUNTES TOMADOS DURANTE EL MATCH DUQUE RODRIGUEZ - PABLO MUÑOZ

1.o EN EL 7.o ROUND MUÑOZ CASTIGA A DUQUE QUE CAE SOBRE LAS CUERDAS.
2.o PABLO MUÑOZ.
3.o EN EL 3.er ROUND MUÑOZ CAE K. D. POR 7 SEGUNDOS.
4.o UNO DE LOS MIEMBROS DEL JURADO.
5.o DESPUES DE UN CLINCH EL REFEREE SEPARA A LOS PELEADORES.
6.o DUQUE RODRIGUEZ, EL VENCEDOR.
7.o DUQUE CASTIGA A MUÑOZ.
8.o UN CLINCH INTERESANTE.
9.o OTRO DE LOS MIEMBROS DEL PURADO.

LAS PELEAS DEL PROXIMO SABADO EN EL HIPPODROME CIRCO

Desafíos y citaciones

El campeonato Antonio Seis

EL MATCH INTERNACIONAL DEL SABADO PROXIMO.— Alejandro Trías versus Arturo Palacios.—El público ha quedado satisfecho de la última pelea realizada. Igual cosa ha de ocurrir el Sábado próximo con ocasión de la realización del match entre el uruguayo Trías y el chileno Arturo Palacios, que pelearán diez rounds, en el Circo Hippodrome.

Trías es un hombre de la categoría medio pesado, de innegables méritos, aunque, desgraciadamente, en una ocasión se vió obligado a presentarse en malas condiciones de salud.

Respuesto ya de su dolencia, el uruguayo probó ser un hombre hábil y científico poniendo K. O. al valiente Alberto Coleman en pocos segundos de pelea. Su training para el pugilato que anunciamos ha estado a cargo de Pablo Muñoz, Enrique Subercaseaux y Gmo. Osorio, con quienes le hemos visto trabajar en forma encomiable.

Su rival, el chileno Arturo Palacios, es un hombre que promete ocupar los más altos puestos boxeriles en Sur América. Posee un vigor físico extraordinario y su estatura es apropiada para ser un peso pesado formidable.

Se presentará después de haber recibido sólidos conocimientos de su maestro Heriberto Rojas y de haberlos puesto a dura prueba en importantes pugilatos realizados en provincias.

Actualmente trabaja con Rojas y varios otros entrenadores, que confían en que Palacios entusiamará a nuestros deportistas, ingresando, desde luego, a la categoría de los buenos profesionales chilenos.

La empresa Dagiano prepara buenos preliminares para preceder al match de fondo que anunciamos.

CAMPEONATO ANTONIO SIES.—Hoy, a las 9 P. M., se procederá en la secretaría del Murillo Reyes B. C. a cerrar las inscripciones para el campeonato Antonio Sies, reservado a los aficionados de los pesos mínimo, mosca, gallo y pluma.

Han inscrito peleadores los siguientes Centros de Box de esta capital: Benjamín Tallman, Igualdad y Trabajo, Avenida Matta, Covarrubias, Sánchez, Luis Ma... dujano Tobar, Felipe Zúñiga, Esmeralda, Jorge Carpentier, Recoleta y Murillo Reyes.

El sorteo se hará el Viernes próximo para realizar el 15 de Enero las primeras eliminatorias.

Los premios consisten en el escudo Antonio Sies, donado por don Manuel Sies, la Copa Mercedes Aguila ofrecida por don Augusto Drien, la Copa Nicolás Yusta, un terno de la Sastrería Royal, dos medallas de ring de la Revista Deportes, 4 medallas de oro, cuatro de oro y plata y 4 de plata esmaltada.

MURILLO REYES B. C.— Junta general para hoy a las 9 P. M., a fin de elegir vice-presidente, pro-tesorero y dos directores.

DESAFIOS.—Manuel Giancoli desafía al señor Carlos Brito. Bases: Edmundo Villalón D'A., calle IX, N.o 95, de 8 a 10 P. M.

—Luis Arco acepta el desafío de Angel C. Arriagada. Bases, Correa 1329.

—Juan Bahamondes desafía al señor Jorge López, a un match a 10 rounds, en las condiciones que desee.

Bases: Santo Domingo 965, de 11 y media a 12 A. M.

—Humberto Contreras, del J. Harry, desafía al señor Manuel Arena y Luis Magalen, y pide el desempate por segunda vez a Sergio García.

Bases: San Pablo 1636, altos, de 8 a 9 P. M.

CORTADOR de CAMISAS se necesita en ARTURO PRAT 1328. FABRICA

E D U C A C I O N

CONVENCION GENERAL DEL PROFESORADO

Se inaugurará el Miércoles

La Unión de Profesores de Chile, Sociedad bajo cuyos auspicios celebrará la gran Convención General el Profesorado Primario, ultima los preparativos necesarios para dar prouorciones de transcendencia a este acontecimiento.

La sesión inaugural de la Convención, tendrá lugar el Miércoles próximo, a las 10 A. M., en el Teatro Setiembre.

Entre los convencionales que ya han sido designados, figuran los de Iquique, Antofagasta, San Felipe, Los Andes, Valparaíso, Quillota, Rancagua, Talca, Constitución, Quirihue, Freire, Temuco, Valdivia, etc. Se recomienda a los señores convencionales pasar a la secretaría general, Nataniel 135, a inscribirse y retirar el distinto correspondiente.

Hoy, a las 2 P. M., en Nataniel 135, celebrará sesión la Junta Ejecutiva para tratar importantes asuntos.

LA ASAMBLEA GENERAL DE DELEGADOS DE LA FEDERACION DE PROFESORES DE CHILE

Un tópico de interés que se discutirá ámpliamente

El Consejo Directivo de la Federación de Profesores de Chile, prepara con todo entusiasmo e interés la gran asamblea general de delegados a que ha citado para los días 27, 28 y 29 del mes en curso, con el objedo de recabar la opinión autorizada de sus Agrupaciones acerca del problema de vital interés para el profesorado, concerniente a la unificación del gremio en una sola y gran institución.

Para la atención de los delegados que vienen de provincias, se ha preparado cómodo alojamiento en el Hogar del Profesorado, Domeyko 1726, y se ha conseguido para ellos pensión bastante satisfactoria y económica.

Los delegados, cuyos nombres son ya conocidos, son los de Maipo, de donde vienen los señores S. Santibáñez y A. Salinas; de Curicó, don Manuel Sepúlveda; de San Carlos, don Deucalion Campos; de Yungay, don Juan de Dios Sepúlveda y señorita Z. Brevis; de Angol, don Héctor Pueblas; de Valdivia, don Juan E. Jara.

El programa de trabajo de esta Asamblea extraordinaria está basado especialmente en el problema de unificación, sin dejar de mano otros tan interesantes como el de la clasificación; y ascensos del profesorado, la organización del periódico de la corporación y los servicios de la Casa del Maestro.

El profesorado de Valparaíse felicita a S. E.

El profesorado de Valparaíso, se reunió anteayer para oír las conferencias que sobre el Brasil y la Argentina dictaba el profesor señor Guillermo Martínez P., delegado al Tercer Congreso Americano del Niño.

Al estudiar la acción nacionalizadora de la escuela argentina, el conferencista hizo especial mención de la actitud de S. E. en lo referente a la nacionalización del profesorado y de la educación. Con este motivo se produjo una manifestación espontánea del profesorado, el cual, poniéndose de pie aclamó al señor Alessandri, por los conceptos de política educacional estampados en la carta al señor Ministro de Instrucción.

Ayer ha sido enviado a S. E. el siguiente telegrama concretando las felicitaciones:

"Profesorado primario de Valparaíso, reunido a invitación del Centro Pedagógico Social para oír conferencias sobre educación Brasil y Argentina, del profesor Martínez, congratúlase actitud S. S. nacionalización enseñanza y felicítale cordialmente.— (Firmados).— **Genaro Torres**, presidente.— **Juan Fairlie**, secretario.— **Juan Gmo. Alvarez**, Visitador.— **Guillermo Martínez P.**, profesor".

UNIVERSIDAD DE CHILE.— Escuela de Derecho— Los exámenes que se efectuarán el Martes 26, estarán a cargo de las siguientes comisiones examinadoras:

Hacienda Pública y Estadística.— (Clase del señor Molina).— Examinadores: señores Molina, Hermansen y Poblete.

Derecho Constitucional.— (Clase del señor Estevez).— Examinadores: Señores Estevez Roldán y Montaner Bello.

Filosofía del Derecho.— (Clase del señor Reyes Videla).— Examinadores: señores Reyes Videla, Guerra y Correa G.

Economía olítica.— (Universidad Católica).— Examinadores: Señores Noguera Espinosa y Urzúa.

Los exámenes principiarán a las 8 A. M.

EN LA ESCUELA OLEA

DIRECCION DE LOS SCOUTS DE LA BRIGADA OLEA QUE PAR-TICIPO EN EL NUMERO DE GIMNASIA.

Ayer se efectuó en la Escuela Olea la repartición de premios, a los alumnos que más se distinguieron durante el año escolar.

Debido, a ésto, tuvo lugar una fiesta y una revista de gimnasia, en la que participaron los socuts de la Escuela.

INSTITUTO ITALIANO.—Exposición de labores artísticas.—En la mañana del Sábado 23 del presente, se verificó en el local del Instituto Italiano, ubicado en la calle Cochrane N.o 104, esquina de Alonso Ovalle, la inauguración de la exposición de trabajos realizados por los alumnos del establecimiento.

La concurrencia pudo admirar con complacencia el esmero y corrección desplegados, tanto en la confección de objetos de uso doméstico como en los dibujos ornamentales, que reflejan palpablemente la idoneidad de los maestros que tenían a cargo dichos ramos.

Como un estímulo a los alumnos más distinguidos se colocó en la misma sala de la exposición un cuadro con los nombres de los alumnos más sobresalientes en las diferentes asignaturas, cuadro hecho por le competente profesor de dibujo del Colegio, don Emilio Sinai.

Honraron con su presencia el acto, el Ministro de Italia, Sr. Castoldi y su señorita hija; el presidente del Comité Escolar, Sr. Luis E. Giarda; el presidente de la Sociedad La Humanitaria, Sr. Luis Scolari; el Dr. Mancini, adicto comercial de Italia y un selecto público.

La Dirección del Colegio advierte que dicha exposición permanecerá abierta al público hasta el Lúnes próximo inclusive.

MANIFIESTO DE LA JUNTA EJECUTIVA PROVISORIA DE LA "UNION DE PROFESORES DE CHILE", AL MAGISTERIO NACIONAL

Estimados colegas:

Se aproxima la fecha en que debe inaugurarse la gran Convención General que celebrará el profesorado chileno, auspiciada por la Unión de Profesores de Chile.

La trascendencia de este acontecimiento, que constituye la introducción de una práctica ventajosa y democrática en las actividades sociales y profesionales del magisterio, no ha menester de comentarios, ni argumentos en su favor.

Los intereses superiores y comunes del profesorado, hasta hoy tan injustamente abandonados o pospuestos por los intereses personales y de círculo, exigen que todos los maestros, que todos los que tenemos a nuestro cargo la distribución del alimento espiritual y la formacón del cerebro y corazón nacionales, nos agrupemos en torno del estandarte redentor y nos hagamos representar directamente en la Asamblea magna del 27, con el fin de participar en la discusión de los problemas y necesidades que agitan al gremio, y contribuir a la solución satisfactoria de éllas.

De la Convención solemne surgirá grandiosa e indestructible la entidad que ha de organizar las huestes hasta ahora tan dispersas del magisterio, capacitándolas para laborar por su dignificación, para mezclarse en la solución de sus aspiraciones y preparándolas para la defensa de sus derechos y dignidad, amenazados y desconocidos con lamentable frecuencia.

El magisterio todo de la República y la opinión nacional han seguido atentos la generación y el desarrollo del presente movimiento que conducirá a la organización definitiva del profesorado, y tienen depositada toda su confianza en las resoluciones de la Convención General, que han de inspirarse en los verdaderos intereses de la colectividad y ventilarse en un ambiente sereno y cordial.

La Junta Ejecutiva Provisoria de la Unión de Profesores de Chile, invita especialmente a la Convención, al magisterio primario y normal, al profesorado de las escuelas anexas y de las preparatorias de los liceos, a los jóvenes recién graduados de normalistas, a las sociedades regionales de maestros y, en general, a todos los grupos educacionales afines y a aquellos en que repercuta simpáticamente esta cruzada redentora.

Colegas: Deponed las diferencias artificiales de apreciación, sexo, título, grado o jerarquía que hasta hoy nos separan y permiten el triunfo de los mediocres, audaces y arribistas, en desmedro de los que, meritorios y modestos, esperan la justicia que en las condiciones actuales en que nos debatimos, no ha de llegar. —Santiago, 22 de Diciembre de 1922. — **La Junta Ejecutiva provisoria de la Unión de Profesores de Chile".**

COMERCIO

CAMBIO

BANCARIO	$ 35.70
COMERCIAL.	$ 35.50

EQUIVALENCIAS DEL CAMBIO BANCARIO:

1 dólar vale	$ 7.74½
1 franco	0.57½
1 marco	0.0019
1 lira	0.40
1 peseta	1.22¼
1 nacional argentino . .	2.96½

PREMIO DEL ORO: 177.50 o|o

Un peso papel vale 6.23|32 peniques

MATADERO PUBLICO

ENCIERRA DE HOY

Ganado mayor		Ganado menor	
Bueyes . .	37	Corderos . .	1210
Novillos . .	113	Cerdos . .	0
Vacas . . .	154	Cabros . .	0
En vara . .	15	Terneros . .	46
Total . .	319	Total . .	1256

FRUTILLAR SANTA ELENA

El Restaurant "EL RANCHO", invita a su distinguida clientela y al público en general, a pasar la Pascua, encontrando en él, toda clase de frutas y comestibles, y especialmente pasteles de choclos.

CORSES Y FAJAS NIRVANA

Los mejores y más nuevos modelos, a precios fuera de toda competencia. Especialidad sobre medida, ANA VENTOSA, ex-jefa de "LA COLMENA".

ROSAS 1085, CASI ESQUINA BANDERA

English Money Exchange

CAMBIO DE MONEDAS

La casa más antigua de Santiago.

COMPRA Y VENTA DE TODAS CLASES DE MONEDAS NACIONALES Y EXTRANJERAS.

273 Estado 273—I. Jacobs.—Casilla 1972

A V I S O S E C O N O M I C O S

En los avisos de la Sección ACCIONES Y BONOS que se recibirán hoy Lunes para publicar Mañana Martes, la palabra valdrá CINCO CENTAVOS

Imprenta "Echeverría"

San Diego 1233.—Teléfono 23 (Matadero)

Trabajos rápidos y económicos.

Libretas y cuadernos por mayor y menor.—Artículos para escritorio. Se atienden pedidos de provincias.

Descuentos a los comerciantes.

AGENCIA DE "LA NACION"

Avisos y suscripciones hasta las

ALHAJAS

¡¡NOVIOS!! ARGOLLAS ORO, 18 a 14 quilates, ofrece Relojería Sportman, $ 30, San Diego 780. Sucursal: San Diego 1523. 2-Enero

ACCIONES Y BONOS

COMPRO POLIZAS DE LA PROvidencia. Manuel Rodríguez 647. 25-d

ANIMALES

VENDO CABALLO GRANDE, GArantido tiro solo. Independencia N.o 264. 25-D.

CAZADORES, VENDO PERRO PERdiguero, fino, de un año. Camilo Henríquez 1043. 27-D

PERRO POLICIAL FINA SANGRE, para cría o quinta, vendo. Pablo Urzúa N.o 882. 25-D

VENDO PERRITO POLICIAL NUEvo. Carmen 1153. 25-D

COMPRO VACAS BUENAS LECHEras den 12 litros arriba, garantidas. Echaurren 104. D—25

VENDO PERROS PERDIGUEROS finos y quinientos sacos usados. Santa Elena 1189. 25-D

VACAS PARIDAS: ACABA DE LLEgar una nueva partida, todas de terneros chicos, muy buenas lecheras y mansas; garantidas sanas. Antes de comprar en otra parte, visiten mi establecimiento: Calle Antonio Varas 1243, esquina Antofagasta. Teléfono Inglés 346, Estación.

AUTOMOVILES Y CARRUAJES

ESCUELA PRACTICA DE CHAUFfeurs-mecánicos, cursos rápidos, enseñanza por sus dueños, varias marcas. Vicuña Mackenna 386. 4—M—1923

VENDESE AUTOMOVIL MARMON turismo, siete asientos, recién refaccionado. W. R. Judson, edificio Ariztía, 10.o piso. 27-D

¡¡TAQUIGRAFOS!! ¡¡MECANOGRAfos!!, especiales comercio, prepara Academia "Pitman". Profesorado titulado. Maule 1075. 20-E

FORD EN BUEN ESTADO SE vende Diez de Julio 440. 26-D.

FORD VENDO. CAMPO DE MARte 47. 27-D

CAMION FORD, DE UNA TONELAda con carrocería en perfecto estado vendo de ocasión. Verlo y tratar: Purísima 154. D-25

AUTOMOVIL DODGE, VENDO. DElicias 952. 25-D

VENDO OCASION NEUMATICOS 34 x 4 1|2, poco uso. Lastarria 345. 27-D

FORD DE OCASION, EN BUEN estado, vendo. Verlo y tratar: Gay 1732. 25-D

COMPRO BUEN AUTOMOVIL Echaurren 162.

RENAULT, CERRADO, Dodge, Paige, etc., vendemos. flores 269.

CAMION HUDFORD, MOTOR garantido hilo sin fin $ 4,800, de toneladas, verlo: Martes. Bulnes

MODERNO AUTOMOVIL TURISMO siete asientos, perfecto estado, gálase: $ 4,000. Erasmo Escala

2 FAROLES DE VICTORIA, nés de carretela, sillas inglesas, rico caballo camión 2 ruedas, sólo, vendo. Av. Matta 1466.

MOTOCICLETA INDIAN DOS cilindros de ocasión vendo. Maule

SUSCRIBASE UD. A "LA NACION"

El Diario de mayor circulación; el que publica la mejores informaciones y el mayor caudal de avisos

Suscrición anual .... $ 50.00 | Semestral ..... $ 26.00 | Trimestral ..... $ 14.00 | Extranjero ..... $ 110.00

A los suscritores para 1923 se les enviará gratuitamente el diario por el resto del año.

OCASION SE VENDE BUENA CAretela con dos ricos caballos 1,600 pesos. Tratar y verla Domingo y Lunes, 5 de Abril N.o 3549. D—25

BICICLETA, VENDO, EN BUEN estado, Mapocho 1206 llegar Morandé. 25-d

COCHE 2 RUEDAS, INCONCLUSO, de ocasión, y fuelle, se vende. Aldunate 496. 26-D

BICICLETAS TENGO SURTIDO permanente de las mejores marcas, en todos portes, especialmente para señoritas. Tengo desde cien pesos. Brasil 15. 31-D.

BICICLETAS, BUENAS MARCAS, tengo surtido constantemente en todas clases y portes especialmente para señoritas y niños. Hago reparaciones de bicicletas en general.—Vendo toda clase de accesorios. — Arriendo bicicletas. Brasil 15. San Diego 927. Diez de Julio 367. 31-D.

DOS COCHECITOS APERADOS, con caballo, seis asientos, vendo. Capitán Orella 100. 26-D

COCHE, BUENO, FIRME Y LIVIAno, con arneses, vendo en $ 1,500, seis personas o nueve. Jofré 24. 25-D

COMPRO UNA VICTROLA, CASIllero 49-A. 25-D

VENDO CARRETON VINERO DE reparto casi sin uso, de ocasión.—Pedro Valdivia N.o 3000. 27-D.

VENDO CARRETONCITO Y CABAllo a prueba. Salvador 1863. 25-D.

CARRITOS DE MANO SE VENDEN de ocasión. Moneda 2379. 25-D

VENDO UNA O MAS VICTORIAS, Cochrane 1479. d-28

SOBRESALIENTE VICTORIA PARticular, tapiz plomo, vendo. Av. Matta 1456. d-25

VENDO FORD EN $ 2,000. TRAtar, Gálvez 241. 26-D

COMPRO BICICLETA DE OCAsión; prefiero Peugeot. Delicias N.o 3623.

CAMION, CON DOS CABALLOS, NEcesito arrendar por meses. Tratar: López 772. 26-D

ARRIENDOS (Necesitan)

NECESITO ARRENDAR CASAquinta o chalet ,sin muebles, en el barrio alto, por larga temporada. Vergara 396. 26-D

ARRIENDOS (Ofrecen)

$ 140 ARRIENDO CASA, 4 PIEZAS y cocina. Calle Aldunate 724. 27-D

$ 96, 98, 103, INCLUYENDO CONsumo de luz eléctrica y agua, arriéndase casas aseadas en cité higiénica, a tres cuadras del centro, en San Francisco 328. 25-D

$ 100 ARRIENDO CASA QUINTA en Cerro Navia, por contrato. Tratar: Lord Cochrane 265, de 11 A. M. a 4. 25-D

AV. IRARRAZAVAL 510 EQUINA Condell, arriéndase cómoda casa con 9 piezas y gran quinta toda plantada. Verla a toda hora. 26-D

EN CALLE ACONCAGUA N.o 1222 se arrienda casa. Tratar: con su dueño. Recoleta 1155. 25-d

SE ARRIENDA DEPARTAMENTO amoblado en Lloileo. Tratar, Martínez Hermanos. 25-D.

EN $ 300 ARRIENDO ESPLENDIdos altos siete piezas fuera de servicio, gas y luz eléctrica. Benavente 686. 26-D.

$ 325 ALTOS INMEDIATOS CARREra y Alameda. Carrera 208. 25-D.

ARRIENDO CASA CAL Y LADRIllo. Lira 942. 26-D.

LOCAL ARRIENDO PARA INDUStria, tiene habitación, luz, alcantarillado. Jofré 24. 28-D

ARRIENDO DEPARTAMENTO.— Arauco 992, $ 85. 25-D

ARRIENDO ALTOS CENTRALES, siete piezas, 250 pesos, cuatro piezas, 160 pesos. Santa Rosa 449. 25-D

ARRIENDASE CASA ALTOS, CINco piezas, luz eléctrica, $ 155. Esperanza 363. 26-D

SE ARRIENDAN CASA, 5 PIEZAS, 150 pesos. Santa Rosa y L. Prado. 27-D

DEPARTAMENTO CENTRAL, DOS piezas, servicios, casa honorable. Ofrécese. Dávila 934. 25-D

ARRIENDO CASA CAL Y LADRIllo. Lira 942. 26-D

ARRIENDO ESPLENDIDOS ALtos, en Molina 154. 26-D

EN CASA HONORABLE ARRIENdase buena pieza amoblada, con o sin pensión. Santa Rosa 356. 26-D

ARRIENDO EN CASA QUINTA DEpartamento de seis piezas. Lo Negrete. Independencia 3084. D-27

ARRIENDANSE CASAS RICHARD 1016. D-25.

SAN DIEGO 79, UN PASO DEL centro, arriendo piezas con pensión. 26-D

ARRIENDO UN DEPARTAMENTO muy central a la calle. Serrano 92. 25-D

SE ARRIENDAN CASITAS DE 2 piezas, con todo servicio, independiente. Huemul 1939. 26-D

ARRIENDO LOCAL CUALQUIER negocio. Lingue 818. D-25

DEPARTAMENTO CALLE ENTRAda independiente, confort, luz, baño, arriéndase. Compañía 1615. 25-D

$ 150 ARRIENDO CASAS, 4 PIEzas, calle San Ignacio frente Escuela Militar. Tratar: Aldunate 724. 27-D

$ 110 ARRIENDO CASAS, 3 PIEzas, patio grande, calle Herboso, próximo Dieciocho. Tratar: Aldunate 724. 27-D

ARRIENDO MUY BUENAS CASAS, central, aseadas, cinco y seis piezas, luz eléctrica, gas, apropiadas para familias extranjeras. Llaves y tratar: Amunátegui 870, de 9 a 11 y de 2 a 5. D-29

CASAS MODERNAS, CONFORTAbles, recién edificadas. Llaves: Agustinas norte-oriente Riquelme. 28-D

ARRIENDO GRAN LOCAL PARA Bodegas, industrias. San Diego 796. 31-D

DOS PIEZAS AMOBLADAS Y COcina a gas, arriéndase a matrimonio sin niños. Tocornal 340. 25-D

ARRIENDO CASA, CUATRO PIEzas, dependencias, luz eléctrica. Maruri 1070, tratar: Caupolicán 931. 28-d

DOS PIEZAS BALCON, CON BAño a matrimonios sólos honorables. Santa Victoria 387. 25-d

BUEN DEPARTAMENTO ARRIENdo. Matucana 68 A. 26-d

ARRIENDO BUENA PIEZA, BALcón calle, persona sola, San Martín 945. 25-d

SE ARRIENDA CASA CENTRAL, barata: Tratar: Brasil 35. 26-d

SE ARRIENDA PIEZA AMOBLAda con vista al Parque Forestal a matrimonio sin hijos o caballero sólo en casa honorable. Luz eléctrica y baño. Santo Domingo 508. 25-d

ARRIENDO LA CASA SAN IGNAcio 1110, Avenida Matta 1470, y buen local para industria, con almacén. d-25

ARRIENDO CASA - HABITACION Alameda esq. Matucana 6, barata. D-25

ARRIENDASE CASA 7 DEPARTAmentos, 2 patios, dependencias. Alonso Ovalle 860. 25-D.

ARRIENDASE GRAN LOCAL, MUY comercial, pleno centro. 25-D.

CASA DE FAMILIA ARRIENDA pieza amoblada. Echaurren 40. 25-D

ARRIENDASE LA CASA GENERAL Velásquez 117. O—25

ARRIENDO 240 PESOS HERMOSA casa estucada, seis habitaciones, con lindas lámparas eléctricas, subterráneo, cuarto de baño y servicio. Rogelio Ugarte 1167, entre Lira y Maestranza. Tratar Romero 3062. Llaves: Avenida Matta 135. D—25

ARRIENDO DOS PIEZAS A CABAlleros o jóvenes. Antonio Varas 91. D—25

CASITAS SEIS PIEZAS, HIGIENIcas, independientes, luz eléctrica, arriéndase. Avenida España 62, interior. 25-D

CASITA O DEPARTAMENTO, ENtrada independiente, caballero solo. Escribir: Root 564. 25-D

$ 180, PADURA 569.—ESPLENDIda casa habitación en altos. Luz eléctrica y gas. Edificio moderno. Carros N.o 17 (Av. España), a una cuadra de la casa. Tratar: Padura 569. 26-D

$ 220, CUMMING 818.—ESPLENDIda casa-habitación en bajos. Luz eléctrica. Tratar: San Pablo 2321. 26-D

$ 100, CUMMING 825.—LOCAL PAra negocio.—Edificio moderno y de reciente construcción. Barrio muy comercial. Tratar: San Pablo 2321. 26-D

$ 550, SAN PABLO 2295, ESQUINA de Cumming.—Extenso local apropiado para cualquiera clase de negocio. Edificio moderno y recién construído; barrio netamente comercial.—Tratar: San Pablo 2321. 26-D

ARRIENDANSE CASAS BARATAS poca familia. Victoria 735. Tratar: Santa Rosa 1399. 26-D

$ 330, ARRIENDASE ALTOS COmodos, elegantes. Carmen 201. Tratar: Avenida España 338. 26-D

CASITA DE CUATRO GRANDES piezas, arriendo, matrimonio sin niños chicos. Bascuñán 1528. 28-D

A TRES CUADRAS DEL PARQUE Forestal, próximo al nuevo paseo del San Cristóbal, Siglo XX-262, arriendo tres meses chalet amoblado. Cuatro dormitorios, magnífica pieza baño, escritorio, hall, salón, comedor, hermosa cocina a gas, dependencias. Cánon $ 500. Puede verse. 27-D

$ 320, CÓMODA CASA, NUEVE piezas, galería. Arriéndase, Castro 581. 28-D

$ 120. ALMACEN CENTRAL, CON dos piezas, arriéndase, Castro 591. 28-D

$ 450. ARRIENDO EN BASCUÑAN Guerrero 525, espléndida casa en altos, recién construída, doce habitaciones, gran hall, luz eléctrica, y gas industrial, toilette. Llaves ahí mismo. Tratar, sin comisión, Barroso 260. 28-D

ARRIENDANSE PIEZAS AMOBLAdas, matrimonios, caballeros. Sotomayor.

ARRIENDO CASAS DE SEIS Y cuatro piezas. Maestranza 989. 26-D

ARRIENDASE EN ALAMEDA CAsa; canon bajo; siete piezas y dependencias; luz, gas industrial. Datos: Arturo Prat 243.

LOCAL INDUSTRIA CON HABItaciones doy arriendo. Cueto 541.

DEPARTAMENTOS, PIEZAS DOY arriendo. Teatinos 863.

$ 270. ARRIENDO BAJOS, PERfecto estado, encerada, seis piezas fuera servicios, gas, luz eléctrica. Maturana 777. 26-D

$ 330. ARRIENDO ESPLENDIDA casa toda comodidad. Seminario 640. 27-D

ARRIENDO CHALET NUEVO amoblado, todo confort, tiene jardín, situación: Siglo XX, frente Cerro San Cristóbal. Carro una cuadra. Más informes: J. B., Casilla 920 27-D

ESPLENDIDO CHALET, LUZ eléctrica, gas, alcantarillado, extenso huerto, ofrezco arrendar temporada verano. Avenida Manuel Montt 1006. 26-D

$ 300, ARRIENDO ALTOS, ESQUIna, hermosa vista, elegante salón, siete piezas, baño, electricidad. Avenida Matta 578. Tratar: 586.

AVICULTURA Y CULTIVOS

—Vaya usted a "LA NACION" y ordene un aviso económico que diga que en esta casa-quinta se venden flores de todas clases. Los avisos en este diario dan muy buenos resultados por su gran circulación en todo el país y por su inteligente clasificación.

VENDO DE OCASION, 4,000 PLANtas de eucaliptus. Diez de Julio 365. 26-D

ARBOLES DE PASCUA, VENDE Jardín Vicuña Mackenna 4. 25-D.

COMPRA-VENTA VARIAS

ALMACEN DE CUEROS CURTIdos y suelas. Depósito de grandes curtiembres nacionales. Ventas por mayor y menor. Prat 189. 26 Oc. 1923

LANA, GRAN LIQUIDACION DE lana, a $ 30 arroba. Cueros enlanados, para camas y pellones. Curtiembre Angora. Prat 189. 27-oct.1923

¡¡A BAÑARSE!!: BAÑOS INGLEses $ 140. Baños franceses, $ 120. Baños americanos, $ 90. Baños suizos, $ 100. Baños empleados, $ 45 Baños esponja, $ 28. Baños asiento, $ 25. Baños lluvia, $ 20, Baños guagua, $ 10 Baños de pies, $ 8. Lluvias, $ 4. Antigua fábrica "Mérida". Chacabuco 28 B. ¡¡Mucho cuidado!! no confunda nuestra dirección; todos nuestros artículos son premiados. 16-F-1923

SEMILLA DE ALFALFA DE PROvence, vende. Morandé 720. 30-D

VENDO TELARES SUECOS CON accesorios a $ 200, Aldunate 1371. 30-D

COMPRO CENIZA DE LEÑA. Casilla 364. 31-d

DEPOSITO ACEITUNAS: LLEGO remesa $ 1.40 kilo. Coquimbo 1056. En.-3

JUGUETES REALIZO POR CUENta de una casa importadora $ 20,000 en juguetería. Rosas N.o 2789. Teléf ing. 1837, Plaza Yungay. 25-D.

BOLETOS AGENCIA COMPRO. S. Diego 120. D-26

ROMANA 1,000 KILOS SE VENDE en buen estado. Providencia 775. 25-D.

SE VENDE ARMAZON Y MOSTRAdor. Tratar, 10 de Julio 511. 25-D.

VENDO BARATO ROMANAS DE 400 kilos, cañones de 4", fierro fundido, tornillos para sillas giratorias, prensa para estampar. Bulnes 216. d-25

COMPRO PRODUCCION DE LEche. Huérfanos 2893. 27-D

PESO MOSTRADOR, VENDO. Huemul 1550. 25-D.

UTILES DE CARNICERIA, VENDO sin vara. San Pablo 4266. 28-D.

UN BONITO REGALO DE PAScua. Cochecito forma automóvil, de ocasión. Av. Matta 471. 25-D

CAJA FONDOS VENDO, EXPOSIción 262. D—25

BARRILES MIELEROS DE PRImera clase, ofrece la Fábrica Matucana 577. 28-D

VENDO DE OCASION BAÑO DE zinc y molinillo grande de mostrador. Jofré 288. 27-D

SE VENDEN UTILES DE PENSION con derecho a la casa, arriendo barato. Eyzaguirre 778. d-25

VENDENSE UTILES DE CARNICEría con derecho posesión, muy buena situación. Esperanza 1294.

COMPRA-VENTA NEGOCIOS

CARNICERIA EN 10 DE JULIO 365, venta 300 pesos diario, garantida, vendo por no poder atenderla. 31—D

BUEN NEGOCIO ALMACEN ABArrotes, sin competidor, calle San Diego, con ventas y utilidades comprobadas vendo. R. S. T., Correo 3. 25-D.

SE VENDE ALMACEN ABARROtes, buena situación para persona activa. San Diego N.o 2237. 25-D

VENDO ALMACEN ABARROTES por no poder atender, presentarse interesado. Santa Isabel 0235. 25-D

¡OJO! DE OCASION SE VENDE UN gran hotel en Cartagena, Playa Grande. Listo para funcionar. Tratar: San Pablo 982. D-25

CARNICERIA BUENA SITUACION, véndese. San Diego 924. 27-D

BIOGRAFO FUNCIONANDO EN Rengo véndese por no poderlo atender, en 5,000 pesos. Datos: Teatro O'Higgins, Rancagua. D-25

SE VENDE UNA PASTELERIA Y frutería, San Pablo 2211. 25-D

ALMACEN VENDO CON CASA HAbitación, por cambio negocio. Tratar: San Pablo 2030. d-25

PELUQUERIA DE OCASION COMpro. Pago hasta mil pesos. Doy quinientos contado, resto mensualidades. Bascuñán 1166. 25-D

VENDO ANTIGUO, ACREDITADO almacén, con habitaciones, poco capital. San Francisco 856. 25-D

OCASION UNICA POR NO PODERla atender. A dos cuadras de la Plaza de Armas vendo una fábrica de calados, plisados, con taller de moda, montado con todo lujo y comodidad, muy acreditado, extenso local. Canon $ 300, larga contrata. Correo N.o 2, M. D. 25-D

POR CONCLUSION NEGOCIO vendo almacén abarrotes. Arriendo muy barato; 7 piezas $ 70. Llano Subercaseaux 1198, esquina Magdalena Mira. 26-D

HABIENDO COMPRADO CARNICEría San Pablo 2820, de J. Bustos, no responde por cuenta pasado tres días R. Durán. 25-d

SE VENDE NEGOCIO ABARROTES con depósito de licores, buen barrio. Buena casa - habitación. Arriendo barato. Tratar: 5 de Abril N.o 3549. D—25

SE VENDE UNA GRAN CARNICEría en San Diego. Tratar: Bascuñán 502. D—25

BOTICA, BUEN NEGOCIO, antiguo, acreditado, véndese. Casilla 2280. 27-D

SE VENDE PASTELERIA CON Salón de refrescos, Av. Matta 975. d-28

VENDESE PANADERIA EN BArrancas. Tratar en la misma.

DIVERSOS

HOJAS GILLETTE, NAVAJAS, tijeras, afiánse. Portal Feernández Concha, Kiosko 9 1|2. 26-O.-1923

SOLDADURA AL OXIGENO EN toda clase metales. Chacabuco 28 B. 28-Dic.

INSTALACIONES Y REPARACIOnes de artefactos sanitarios, agua, gas y acetileno. Vicuña Mackenna 15. 28-Dic.

REPARACIONES ELECTRICAS, luz, fuerza motriz y campanillas; trabajo garantido. Vicuña Mackenna 15. 28-Dic.

DESEO ARDIENTEMENTE SABER de Germán Bruna, hijo de Isabel Bruna Dirigirse: L. P. Correo 14. Santiago. 24-D

PASTO 1-er. CORTE A DOMICILIO, ofrecemos a $ 88 quintal .San Diego 911. Teléfono 114, Matadero. 26-D.

COLCHAS VICUÑA NUEVAS, USAdas, compro permanentemente. Escribir: Casilla 4565. Correo 2. 31-D

DANZING-TEA, BANDERA 719, BAIles todos los días por una gran orquesta Jazz-Band, a las 6 y media y 9 y media. Domingo, matinée a las 3. D-26

DESEO HABLAR CON JOSE 2.o Urrutia. Dirigirse: Chacabuco 3 A. 25-D

¿A DONDE VAMOS HOY? A LAS B. B. B. en su nuevo local, calle Franklin 841, frente del Matadero, a comer su acreditado caldo de criadillas, chunchules, malayas, pastel de choclos, etc. ¡Hoy! Rico ponche en leche.. 26-d

FELICES PASCUAS, DESEA A UD. Rebolledo fotógrafo de "Zig-Zag" y lo invita a visitar su gabinette fotográfico del Cerro Santa Lucía. Excepcional: tres hermosos retratos álbum, por cinco pesos. 25-D

DENTISTA ALFREDO MUÑOZ LObos. Extracciones sin dolor; somnoformo, puentes, placas. San Diego N.o 307. 24-F-1923

PONGME EN LECHE EXQUISITO sólo se toma en el Restaurant Nueva York. San Diego 252. 5-En

KAOLIN, CALIDAD INSUPERAble, ofrécese 10 toneladas. Entrega inmediata. Lira 925. 27-D

HOTELES Y PENSIONES

¡ATENCION! DESDE PESOS 2.50 diario, hay disponible ciento diez piezas amobladas; comida con vino, 2 pesos; comedores reservados. Gran salón para banquete, capacidad para 500 personas. Gran Hotel Buenos Aires, de Luis Carbone, Delicias 2921, frente Portal Edwards. 19-F.-1923.

ARRIENDO ESPLENDIDAS PIEZAS con pensión a matrimonio, balcones. Catedral 2679. 25-D

HOTEL "BOHEME", SAN ANTOnio 52. Ofrece piezas para viajeros y pasajeros, almuerzo o comida, 4 platos abundantes 12 o café, con media botella de vino, $ 2, cubierto pensión $ 100 mensual. 12-E.

PENSION CON PIEZA, PRECIO módico. Bandera 835. 26-D.

PIEZAS CON O SIN MUEBLES, situación: Arturo Prat 226. 31-D

CASA RESIDENCIAL, ESTADO 75. Regios dormitorios. Excelente comida. Baños caliente, lluvia. Teléfono 3705. 25-D

RESPUESTAS A NUESTROS LECTORES

LAS PERSONAS CUYAS CONSULTAS NO APAREZCAN RESUELTAS EN EL DIARIO, SERAN ATENDIDAS PERSONALMENTE POR EL REDACTOR DE LA SECCION, LOS DIAS LUNES, MIERCOLES Y VIERNES, DE 5 A 5 1|2 DE LA TARDE.

—B. C. C., Santiago.—Muy agradecido le quedaré si tienen a bien indicarme qué trámites hay que hacer para registrar una marca de un artículo que viene de Europa y cuál será el valor aproximado de esta tramitación.

El registro de esta clase de marcas, está a cargo de la Sociedad Nacional de Agricultura, institución de la cual debe usted recabar personalmente o por escrito la correspondiente inscripción, en conformidad a las disposiciones de la ley de 12 de Noviembre de 1874.

Deberán acompañarse al solicitar dicha inscripción:

1.o El nombre y domicilio de la persona que hace la inscripción.

2.o El objeto a que se destina la marca.

3.o Tres facsímiles de la misma; y

4.o La suma de trece pesos en dinero efectivo para cubrir el valor de los impuestos y derechos establecidos por la ley año 74 y la de Timbres y Estampillas recientemente promulgada.

—C. V. G., Santiago.—Tendría la bondad de indicarme la manera de preparar mostaza francesa?

Semillas de mostaza negra, 1,500 gramos.

Semillas de mostaza blanca, 600 gramos.

Clavos de especia, 10 gramos.

Semillas de coriandro, 10 gramos.

Gengibre, 10 gramos.

Se mezcla el todo, bien pulverizado con una solución previamente preparada en caliente de:

Azúcar blanco, 100 gramos.

Vino de buena calidad, 5 litros.

Vinagre, 1|2 litro.

Canela, 5 gramos.

Nuez moscada, 5 gramos.

La harina de mostaza debe ser previamente desengrasada mediante presión en frío, además con parte del azúcar en fragmentos, se han de raspar las cortezas de dos limones.

—En la comuna donde yo vivo existen unos hornos para cocer ladrillos y el mal olor que despiden está perjudicando gravemente la salud de mis niños, a tal extremo que en la noche no pueden dormir y tosen continuamente a causa del humo.

Rogaría a usted me dijera si tiene facultad el Alcalde para prohibir o reglamentar esta industria, que está ubicada en la parte urbana de la comuna y es un atentado para la salud de sus habitantes.

Si no tiene facultad el Alcalde, ¿a quién se puede recurrir?

El N.o 7 del artículo 25 de la ley de Municipalidades vigente, confiere a estas corporaciones la facultad de "reglamentar la instalación y servicio de corrales, caballerizas, fábricas o industrias insalubres determinando las condiciones de limpieza a que deban someterse para que no infeccionen el aire y pudiendo prohibirlas dentro de ciertos límites urbanos".

Por otra parte el artículo 99 del Código Sanitario faculta al Alcalde para ordenar, con el informe del jefe de la Oficina de Higiene, donde le hubiere, la clausura de todo establecimiento en que se hayan infringido las disposiciones legales o reglamentarias vigentes sobre esta materia, y en especial la del artículo 97 del mismo Código que prohibe dentro del recinto urbano de las poblaciones la instalación de industrias que el reglamento califique de peligrosas, insalubres o notablemente incómodas.

—Germán, Santiago.—En "La Nación" del 14 he leído la respuesta que usted da a "Vegetariano", indicándole el valor nutritivo de algunas substancias vegetales, entre las cuales figura "una denominada" judías.

Le agradecería se sirva decirme qué otro nombre se da a este vegetal, pues, en los Diccionarios que he revisado no encuentro más explicación que la siguiente: Judío, día, adj. Hebreo. De Judea, fig. Avaro, usurero, m. Judión.

En ese mismo Diccionario, busque antes de la palabra judío, judía y encontrar: "Planta leguminosa cuyo fruto se come así verde como seco. Aluvia, habichuela, frejol o frijol.

Creo con esto, que la dificultad queda resuelta.

—Sánchez, Santiago.—Agradecería a usted me hiciera saber cómo se prepara la pintura que cubre las cubetas de uso fotográfico.

Previa una mano de aceite de linaza, se aplican tres o cuatro capas, dejando siempre secar la anterior de:

Betún de Judea, 2 partes.

Cera virgen, 2 partes.

Colofonia, 1 parte.

Esencia de trementina, cantidad suficiente para dar fluidez a la masa.

—Montalvin.—Tengo tres hijos mayores de edad y me he casado en segundas nupcias sin hacer el inventario que, según me dicen exige la ley. ¿He incurrido en algún delito?

En realidad, el varón viudo que teniendo hijos de precedente matrimonio bajo su patria potestad o bajo su tutela o curaduría, quisiere volver a casarse, está obligado a la facción de un inventario solemne de los bienes que esté administrando y que les pertenezcan como herederos de su mujer difunta o a cualquiera otro título.

La inobservancia de estas disposiciones no constituye delito, ni está sancionada con otra pena que la pérdida del derecho de suceder como legitimario o como heredero abintestato al hijo cuyos bienes administra.

En cuanto a las restantes preguntas, sírvase hablar personalmente con el redactor de esta sección de 5 a 5.30 de la tarde.

—J. M. C. P., Santiago.—Es perjudicial para la dentadura usar, en el aseo de la misma, la sal de mesa, esto es, cloruro de sodio?

Para evitar las concreciones dentarias vulgarmente denominadas sarro, conviene hacer uso de cuando en cuando de las soluciones de sal; para el aseo diario es preferible, sin embargo, el empleo de cualquiera de las fórmulas de dentífricos publicadas en esta misma sección.

ZENON.

PENSION SUIZA-ALEMANA. Recomiéndase. Las Rosas 1130. 25—B

COMPAÑIA 2519, PIEZAS CON pensión, casa honorable. D-25

FAMILIA HONORABLE PROPORciona pieza y pensión. Recoleta 764. 27-D

ARRIENDO ESPLENDIDA PIEZA con pensión. Santa Rosa 281. 31-d

BUENA PIEZA Y PENSION ofrece casa familia. Agustinas 2391. 29-D.

PIEZA AMOBLADA, EXCELENTE pensión, casa extranjera, matrimonio, caballero. Chacabuco 569. D-25

EXTRANJERO NECESITA PARA el 1.o pieza amoblada con baño anexo y desayuno en Los Guindos, Ñuñoa, Macul, Pedro Valdivia, Providencia a Los Leones. Doy referencias y pago estrictamente puntual. Datos, casilla 2502. 25-D.

CASA FAMILIA OFRECO PIEZA o departamento, con pensión a matrimonio o jóvenes. Almirante Barroso 742. 25-D

PENSION PARTICULAR VENDESE urgente. García Reyes 88. D-25

FAMILIA SIN PENSIONISTAS ofrece bonitas piezas. Nataniel 65. D-25

SOLO POR DOS PESOS COMERA usted espléndidamente en el Restaurant Nueva York, San Diego 252. D-31

COMPAÑIA 2519, PIEZAS CON pensión, casa honorable. D-27

JOVENES O MATRIMONIOS ENcontrarán buenas piezas, balcones Alameda, excelente pensión con o sin muebles. Alameda 2465, altos. 2-E.

EN CASA FAMILIA ARRIENDAse pieza con pensión. Delicias 275. 25-D

PIEZAS, PENSION, CASA TRANquila. Calle Manuel Montt 2474. 25-D

EN CASA CONFORTABLE, UNA cuadra carros, matrimonio sin pensionistas, da en arriendo espléndida pieza, dos balcones y pensión a matrimonio o señora muy honorables. Manuel Infante 1040. 25-D

EN PLENO CENTRO, FAMILIA muy honorable y sin pensionistas, ofrece pensión, módica, de mesa, a jóvenes extranjeros. Dirigirse a casilla 1391. Señora E. R. A. 28-D

RECIBO PASAJEROS POR DIAS, pensión mesa, arriéndase salón vista calle. San Diego 287. 27-D

PENSION Y PIEZAS OFRECE CAsa familia a caballeros honorables. Carmen 79. 28-d

SE ARRIENDA PARA EL 1.o DE Enero piezas amobladas con pensión a matrimonio o caballeros solos. También se arrienda un departamento sin muebles. Matucana 39 A. 26-d

FAMILIA ARRIENDA PIEZA INterior con pensión. Recoleta 756. D—26

FAMILIA EXTRANJERA, TEATInos 535, arrienda pieza grande, amoblada, con sin pensión. 28-D

EXTENSA PIEZA ANEXO BAÑO solo a matrimonio arriendo, con pensión, en casa sin otro pensionista. Condell 39, Providencia. 27-D

ALAMEDA 1621, FRENTE CALLE Dieciocho, residencia familia del sur, ofrece pieza amoblada, pensión dos personas honorables; otra sin muebles. 26-D

PIANO, OCASION VENDESE. Avenida España 278.

CASA FAMILIA OFRECE PIEZA balcones calle, pensión. Catedral 2428.

PENSION PIEZA, 100. DIARIO, 6. Manuel Montt 2795. Bascuñán.

ESPLENDIDA PENSION CENTRAL. Caballeros honorables, matrimonios solos. Santo Domingo 1220.

CASA FAMILIA HONORABLE arriendo pieza para dos personas, con pensión. Lastarria 47. 27-D

INSTRUCCION

LICEO SANTIAGO, GALVEZ 139, cursos vacaciones, profesores Estado. Internado, medio-pupilaje, externado. 28-D

CURSOS DE VACACIONES. — INStituto "Pinochet Le Brun". Huérfanos 1657. 6-e

ACADEMIA YOST, ENSEÑA EScribir máquina por tacto. Bandera 682. 27-D

INSTITUTO TECNICO COMERcial de Chile, Gálvez 139, contabilidades, taquigrafía, dactilografía, idiomas, constantemente. Pídase prospectos. 28-Dic.

CURSOS DE COMERCIO: CONTAbilidad taquigrafía, mecanografía, inglés, Vendedor, propaganda, etc. Instituto "Pinochet Le Brun". Huérfanos 1657. 31-d

INSTITUTO MODERNO, COCHRAne 166. Matrícula abierta para el "Curso de Vacaciones". 28-D

INGLES: CURSO NOCTURNO. Academia New York, contrató servicios excelente profesor. Matrícula noche 8.30 a 9.30. Avenida Matta 888. Empezarán clases primeros días Enero. 29-D

ATIENDE Y ENSEÑA NIÑOS EN pueblo de costa durante vacaciones Profesor. Correo. D-27

FRANCES, INGLES, LATIN, MEtodo práctico, eficaz, enseña profesor titulado europeo. Prepara exámenes. Nataniel 135. 25-D.

PROFESORA FRANCES, MUY competente, necesítase por Enero, Febrero y Marzo. Dirigirse a Plaza Argentina, 28, altos, de 9 1|2 a 10 1|2 A. M. o casilla 1505. D-25

AVISO AL COMERIO QUE CON esta fecha he transferido a don Julio Massone la marca "Tigre", para conservas. Roberto Faría C. D-27

LICEO SANTIAGO, GALVEZ 139, cursos vacaciones, profesores, Estado. Internado, medio-pupilaje, externado . 25-Enero-1923

"TAQUIGRAFAS" "MECANOGRAfas", especiales comercio; prepara Academia "Pitman", profesorado titulado. Maule 1075. 22-E.

HUMANIDADES 1.o A 6.o AÑOS, preparamos exámenes. Numerosos certificados aprobación universitaria. Instituto Mercantil, Estado 239. Teléfono 273. 26-D

FRANCES, BACHILLERATO, PREparo, Gálvez 216. d-25

INSTITUTO TECNICO COMERcial de Chile, Gálvez 139, contabilidades, taquigrafía, dactilografía, idiomas, constantemente. Pídase prospectos. 25-Enero-1923

CURSO VACACIONES. SISTEMAS antiguo, concéntrico, profesorado Estado. Promoción preparatoria Liceo Chileno. Plaza Yungay. Matrícula abierta. 25-D.

OCUPACIONES (Ofrecen)

PELUQUERO NECESITO DOS, uno de firme y otro por la fiesta. Tratar, Salas 186. 26-D.

SE NECESITAN BUENOS OFERArios hojalateros. Irarrázabal 132. 28-D

CABALLERIZO JOVEN NECESIto. 12 Febrero 33. 25-D.

TRABAJADORES, SEGADORES de cebada se necesitan 40 a trato para el Martes 26, Avenida Pedro Valdivia N.o 3000, Ñuñoa, Lo Valdivieso. 27-D.

SEGADORES DE CEBADA NECEsita fundo Santa Rosa de Apoquindo, camino de Providencia, se paga el mejor precio. D-27

VIÑA SANTA HILDA, NECESITA repartidor, con fianza, y caballerizo que sepa herrar. Dirigirse: Eyzaguirre N.o 1462. 27-D

MAQUINISTA TAPICERO, NECEsito: Fábrica Muebles. Santa Isabel 115. 25-D

CARPINTERO ESCALERERO COMpetente, necesito. Huérfanos 830. 25-D

CARPINTEROS OFICIALES, EBAnistas con herramientas, necesito. Padre Mariano 60. 25-D

MUEBLISTAS NECESITO. CURIcó 234. 26-D

NECESITO CHAUFFEUR PARTIcular. Echaurren 162. 25-D

VENDEDOR CARBON, LEÑA, NEcesito. Av Matta 1460. d-25

NECESITO PELUQUERO COMPEtente, Peluquería Bilbao. San Pablo 3190. 26-D.

NECESITO PINTORES DE CArruajes competentes. Garage Blanco Encalada 1635. 25-D.

CHAUFFEUR JOVEN, BUENOS antecedentes necesito. Bulnes 664. 25-D.

TOCADOR GUITARRA, TODO baile, matrimonio joven necesita ocupación. Pasaje Hortensia 00. 27-D.

OFICIAL CERRAJERO NECESITA M. Rodríguez 32. 25-D

A MECANICO JOSE LAHYE RUEgase pasar a Santo Domingo 1582. 25-D

CARPINTEROS O MECANICOS, NEcesítanse. Cumming 861. 26-D

NIÑO QUE ENTIENDA EN CARNIcería, necesito para el reparto. Av. Matta 353. 25-D

MECANICO APRENDIZ, ADELANtado, necesítase. Campo Marte 43. 26-D

RUEDERO CARRETERO Y OFIcial necesito. General Velásquez N.o 27. 26-D

MAYORDOMO TERMINACION CHAlet se necesita. Chiloé 1310.

DUEÑOS CASAS FAMILIAS ALEmanas con niños, se necesita persona honrada. Chiloé 1310. Tratar: 11-2, 7-9.

LA CASA ALBERTO GALLOTT, Catedral esquina Chacabuco, necesita talladores. 26-D

CONTRATISTAS, MAESTROS PARA cortar ladrillos y trabajadores a trato para obras cerca Yungay, necesito. Tratar: Chiloé 1310. 26-D

RUEDERO OBRA GRANDE Y CHIca, necesito, mucho trabajo permanente. Matías Ovalle 269.

NECESITO PELUQUERO DE FIRme. San Pablo 2389.

NECESITO PIANISTA, VIOLINISTA y coupletista. Bandera 849. 26-D

CORTADOR DE CARNE, JOVEN, competente, necesito urgente. San Pablo 1619. 26-D

NECESITO REPARTIDOR FORMAl, con recomendaciones. Panadería: Dominica 307.

POSTICERAS, CAMISERAS, LAvanderas y aplanchadoras dobléz necesita: Castro 64. 26-D

EMPLEADA SE NECESITA EN casa inglesa. Avenida Matucana 558. 26-D

APLANCHADORA DE DOBLEZ necesita Lavandería "La Cruz Roja". Compañía 1866. 26-D

SE NECESITA APLANCHADORA de dobléz. Carmen 42. 26-D

SIRVIENTA PARA CUIDAR NIÑITAS se necesita en Sazié 1963.

MASMI. VUELVA:—CHALO 27-D

NECESITO PALETOCERAS, COSTURERAS en modas. Arturo Prat 735.

BUENAS COSTURERAS NECESITA Maison Pompadour. Huérfanos 1976. 27-D

MATRIMONIO NECESITA COCINERA y mozo con buenas recomendaciones. Estado 261. D-25

MUCHACHITO PARA MANDADOS necesito. Merced 170. 25-d

MATRIMONIO SOLO NECESITA pieza con pensión, entre Cisterna y el Llano. Correo 3.- Abo. D—25

NECESITO MATRIMONIO PARA chacra; ella cocinera, él para trabajar campo. Dirigirse: Serrano 51. 28-D

COMPOSTURERA, AYUDANTA vestonera con muestra, necesítase. V. Mackenna 1080. 26-D.

NECESITO BUENA AMA DE LECHE, pago buen sueldo. Santa Elena 834. D-25

AMA SE NECESITA EN DELICIAS 1230. Tratar de 11 a 12. 26-D

NECESITO BUENAS COSTURERAS urgente. Calle Manuel Montt 2135. 26-D

PIANISTA COMPETENTE OFRECESE aquí o balnearios. Alameda 1775. 25-D

SE NECESITA AMA DE LECHE, buena presencia, puertas adentro. Vega Central 175. A Juan de Dios Abarca, por Salas. 26-D

LECHERA NECESITO. ESTABLO: Mapocho 2369. 25-D

SEÑORITA CON BUENA LETRA, con conocimientos de contabilidad se necesita. Salas 157. 25-d

NECESITO POSTICERA Y CAMISERA. Lavandería Higiénica. Independencia 317. D-25

PANTALONERAS NECESITO CON muestra. Diez de Julio 1345. D—25

NECESITO POSTICERAS, CAMISERAS: Lavandería El Buen Tono 1490. 26-D

FINERAS NECESITO. LAVANDERÍA Le Grand Chic. Delicias 2733. 26-D.

LAVANDERIA MODERNA, Echaurren 216. Necesita lavanderas, camiseras, posticeras, planchadoras de dobles. 25-D.

LAVANDERIA MODERNA, Echaurren 216. Necesita buena planchadora finera. Se paga bien. 25-D.

NECESITO EMPLEADA PARA LA mano. Tratar: Cienfuegos 11. D-17

NIÑA PARA EL SERVICIO NECESITO. Tocornal 693. D-27

NECESITO EMPLEADA. HUERFANOS 2970. D-25

EMPLEADA SE NECESITA, QUE tiene práctica en envasar, empaquetar y demás trabajos de "Laboratorio". Ofertas indicando sueldo: Casilla 1211. 25-D

NIÑA PARA MODELO DE PINTOR necesito. Ricardo Santa Cruz 729. De 2 a 4. 25-D

NECESITO SEIS NIÑAS JOVENES, una cocinera, buen sueldo. Benavente 788. D—25

NECESITASE UNA NIÑA PARA LA mano. Carreras 341. 25-D

NIÑA PARA LAS PIEZAS, NECESITO, presentarse con muy buenos informes. Catedral 2395. 28-D

SE NECESITA UNA COCINERA, Eleuterio Ramírez 636. 28-D

NECESITO COCINERA, GALVEZ 154. 26-D

NECESITO COCINERA RECOMENDADA. San Martín 372. 25-d

BUENA COCINERA NECESITASE temporada hotel en Constitución. Tratar: Rosas 1367. 25-D

VEGA CENTRAL 92. COCINERA Y sirvienta de mano competente. 26-D

SE NECESITA UNA BUENA COCINERA en Vega Central 175, por Salas a N. Juan de Dios Abarca. 26-D

NECESITO COCINERA SIN NIÑO y con recomendacón. Santa Rosa 569. 29-D

NECESITASE COINERA, EMPLEADA de piezas. San Diego 287. 25-D.

COCINERA Y SIRVIENTE DE MANO necesito. Juárez 868. 26-D.

COCINERA Y DE MANO NECESITO. Dávila 759. 26-D

COCINERA NECESITASE, URGENTE. Teatinos 851. 25-d

COCINERA Y NIÑA PARA LAS mesas necesito. Matucana 776. 25-D.

MAQUINARIAS

A TEODORO PREISLER, HUERFANOS 2448, dirijase cuando necesite adquirir maquinaria. 20-F.-1923.

$ 1.80 TUBOS CEMENTO DE TIPO tubos 30-40-50. Lira 715. E-3-1923.

MAQUINA UNDERWOOD, ocasión: Bandera 82. 6-Enero

CAJAS DE FONDOS: BANDERA 82. 6-Enero

COMPOSTURAS MAQUINAS ESCRIBIR: Bandera 82. 6-Enero

CAJAS REGISTRADORAS; COMPOSTURA: Bandera 82. 6-Enero

MAQUINAS ESCRIBIR, OCASION: Bandera 82. 6-Enero

VENDO 3 MAQUINAS QUE TRABAJAN solas, para la fabricación de medias de seda. Castro 528. 27-D

COMPRO MAQUINA USADA COMPLETA, para fabricación fideos, regular capacidad. Interesado T. R. A. S. Casilla 44, Copiapó. 27-D

BIOGRAFO MAQUINA PATHE completa, muy buen estado, vendo. Alameda 493. 30-D

MAQUINA FOTOGRAFICA COMPRASE de 18x24, completa, prefiérese doble fueye. Tratar, Plaza Argentina, 28 altos, de 9.30 a 10.30.—A. M. o casilla 1505. 25-D.

VENDO MOTOR A PETROLEO crudo y parafina, 10 H. P., Independencia 1237. 27-D

AIROPLAN SIN MOTOR ESTILO alemán, vende en $ 300. San Diego 209. Casa C. 25-D

SAN DIEGO 276 TALLER ESPECIALISTA en reparaciones de máquinas de coser, calar, bordar, tejer, plisar, etc., composturas a domicilio atendido profesionalmente por sus dueños. 25-D

SAN DIEGO 276 RECIBIO AGUJAS máquinas de tejer Burmeister y Falconi N.o 718. 25-D

SAN DIEGO 278 TIENE CONSTANTEMENTE toda clase de repuestos para máquinas coser e industriales. 25-D

OCASION VENDO PRENSA PARA pasto marca Acero. Unión Americana 559. 26-D

JUDICIALES

SANTIAGO, 9 DE NOVIEMBRE DE 1922.—Quiebra Bernstein.—Por auto de esta fecha dictado por el señor Juez Letrado don Fernando Santa María se ha declarado en quiebra al comerciante de esta plaza don Jorge Bernstein; se ha nombrado síndico provisorio a don Jorge Moreno. Por decreto de fecha 12 de Diciembre se ha señalado el día 28 de este mes, a las 3 P. M., para que tenga lugar la primera junta de acreedores.—José A. Alfonso. D-28

TRASFERENCIA DE MARCAS. Según escritura pública de fecha 25 de Febrero de 1916, otorgada en Valparaíso por el Notario don Tomás Ríos González, don José Francisco Urrejola, ha traspasado a la Sociedad Anónima Jahuel, la marca de Fábrica y Comercio "Viñedos o Viña de Jahuel", que tenía registrada en la Sociedad Nacional de Agricultura 29-D

CONCURSO VOLUNTARIO EUGENIO Cibié (sucesión).— Por decreto del Cuarto Juzgado Civil, de fecha 11 del presente, ha sido declarada en concurso la sucesión de don Eugenio Cibié, haciendo a sus acreedores proposiciones de convenio. Se ha fijado para la primera junta del concurso, el 29 de Marzo de 1923, a las 3 P. M., y para deliberar sobre las proposiciones de convenio se cita a los acreedores para el 4 de Enero próximo, a las 3 P. M. Se nombró síndico provisional, a don Hernán Echeverría Cazotte.—El secretario. 15-Enero

NOTIFICACION Y REQUERIMIENTO.—Don Valentín Jeldres, rentista, Moneda 1324, ha entablado ante el 4.o Juzgado Civil de esta ciudad, juicio ejecutivo contra doña Adela Flores, sin profesión, San Pablo 2940, y ha pedido, en lo principal, mandamiento de ejecución por la suma de dos mil pesos, intereses y costas; en el primer otrosí, designa depositario provisional; en el segundo, que la deudora fije domicilio conocido bajo apercibimiento; y en el tercero confiere poder. El Juzgado proveyó: "Santiago, Junio dos de mil novecientos veintidos. A lo principal, 1.o y 2.o otrosíes, como se pide y nómbrase depositario provisorio a don Luis Herrera propuesto por el ejecutante y bajo su responsabilidad; y el 3.o venga en forma. Usese papel de cuarenta centavos N.o 26,573". Habiéndose pedido en un segundo escrito que se practique el requerimiento y notificaciones por estracto publicado en la prensa, el Juzgado proveyó: "Santiago, Diciembre trece de mil novecientos veintidos. Vistos: Con el mérito de estos antecedentes, y conforme con lo dictaminado por el señor promotor fiscal, hágase la notificación que se solicita por extracto durante cinco días publicados en los diarios "Las Ultimas Noticias" y "La Nación" y además una vez en el "Diario Oficial". En cumplimiento de lo decretado procedo a notificar a la demandada los decretos de dos de Junio, veinticuatro de Octubre del presente año y trece del presente mes, corrientes a fs. 3, 6 vta. y 11 vta., haciéndole saber que el número de la causa es 26,573; y con el mandamiento de embargo que corre en los autos la requiero de pago por la suma de dos mil pesos, intereses y costas, reservándose el ejecutante el derecho de fijar bienes para el embargo, y le hago saber que tiene cuatro días hábiles para oponer excepciones. Santiago, trece de Diciembre de mil novecientos veintidós.—El secretario. 27-D

MERCED DE AGUA.—SE HA PRESENTADO y proveído por la Intendencia de Bío-Bío la siguiente solicitud: "Daniel de la Maza, agricultor, domiciliado en el fundo Candelaria de este deportamento, a US. respetuosamente digo: que deseo extraer doce regadores de agua de quince litros por segundo cada uno, del estero Coyanco y con el objeto de regar una de las hijuelas del fundo Candelaria. La boca-toma se ubicaría en el punto en que el camino a Negrete cruza el estero Coyanco y en la misma propiedad denominada Candelaria, naturalmente, la boca-toma estaría fuera del camino e inmediatamente más abajo de éste. Hace años vengo aforando el estero en el punto indicado, y jamás lo he encontrdo con menos de la cantidad señalada, aún en los tiempos de mayor sequía, por otra parte he visto que el canal que proyecto no acarrea perjuicios a nadie. Acompaño a US. los planos por duplicado de que habla el reglamento respectivo, así como también un duplicado de esta solicitud. Por otra parte, me acojo en todo a lo dispuesto en el decreto N.o 403, de 25 de Abril de 1916. El estero de que se trata atraviesa parte de la comuna de Los Angeles y Santa Fe. Los terrenos de que se tratan están ubicados en la Comuna de Santa Fe. Además del plano de ubicación, acompaño también a US. una memoria explicativa de la obra proyectada. Ruego a US. ordenar, por mi cuenta, la publicación del caso, y darle a la presente solicitud la tramitación correspondiente. Dios guarde a US.—Daniel de la Maza R.—Los Angeles, Diciembre 2 de 1922.—N.o 540. Por presentada, publíquese por tres veces consecutivas y por cuenta del interesado en "La Nación" de Santiago y "El Siglo" de esta ciudad. Anótese.—De la Maza.—Pedro Freeman C., secretario". D-25

QUIEBRA "ECHEVERRIA Y CIA."—En solicitud de la Caja Comercial de Valparaíso, de común acuerdo con el síndico, cuya suma es: "En lo principal se autorice un libramiento, en el otrosí rinde fianza de resultas", se ha proveído la siguiente: "De acuerdo de las prates y con la fianza ofrecida de don Luis A. González, que se acepta, y con el mérito de lo establecido en el art. 1,502 del Código de Comercio, se declara como se pide con citación de los demás acreedores.— Santiago, 22 de Diciembre de 1922.— El Secretario. 25-D

REMATE ALMACEN ABARROTES: Alonso Ovalle 1689, llegar Castro, mañana 1 1|2. Estanterías, mostradores, romana 300 kilos, vidrieras paradas, tendidas, molinillo, balanza. Surtido abarrotes, conservas, cristalería. Vidrieras para chanchería, mostrador mármol.—Juan Campanella. Ordenes: Santa Rosa 345.

REMATE PUBLICO DEL ALMACÉN de abarrotes.—Chiloé 2046, cerca del Matadero. Para el Miércoles, a la 1 y media P. M.. Venderé al mejor postor. Hay: azúcar, yerba mate, arroz carolina, de la India, manteca, grasa, aceite, té varias marcas, café molido, café entero, conservas surtidas, duraznos Rubio, sardinas, ostras, salmón, mermeladas, velas paquetes, harina, frejoles, trigo, ají picante, lotes paquetería, artículos enlozados, ollas, cacerolas y muchos otros artículos de abarrotes. Venderé también rico billar completo de carambolas, armazones, mostradores, vidrieras paradas, vidrieras tendidas, peso mostrador, molinillo para café, romana y otros útiles.—Eleodoro Estal, martillero. —Ordenes para remates. Oficina: San Diego 106.

"OCUPACIONES NECESITAN"

(SERVICIO GRATUITO)

PANADERIAS, ADMINISTRADOR, muy competente, se ofrece. Eduardo Matte 1784.

OFRECESE SEÑORITA BUENA presencia para cualquiera ocupación decente. Carta a Erasmo Escala 2891. N. N.

MATRIMONIO SOLO, DESEA OCUPACIÓN decente. San Francisco 963. Casita 10.—M. Fuentes.

JOVEN SIN VICIOS, DESEA OCUPACIÓN decente. San Francisco 963, casita 19.—Solarin.

SEÑORITA OFRECESE PARA vendedora o cajera, con buenos informes. 10 de Julio 750, c. 19.

SEÑORITA SERIA RECOMENDADA ofrécese cajera u ocupación decente.—F. G. Correo 13.

JOVEN, PROXIMAMENTE INGENIERO agrónomo, solicita cualquier ocupación agricultura. Iniciarse: Delicias 2540.

SE OFRECE UNA JOVENCITA formal para pastelería o cigarrería. Correo 3.—C. M.

JOVEN EXTRANJERO DESEA empleo farmacia, preferencia campo. —L. R. Manuel Rodríguez 125.

AGRICULTOR JOVEN, PRACTICO, certificado competencia, ofrécese: San Pablo 2024.—A. Flores.

SE OFRECE UNA SEÑORITA CON práctica para cuidar enfermo aquí o fuera de Santiago. Avenida Portales N.o 3011. Casa 3.

JOVEN SE OFRECE PARA BOLETERO o cualquier otra ocupación de teatro, después de las 6.—J. Jara. Correo 6.

MAQUINISTAS PARA MOTORES, calderos y toda maquinaria a explosión, ofrézcome. Zuazagoitia 54.

MADRE E HIJA OFRECESE PARA la cocina y pieza, para Cartagena. Gálvez 928.—Florinda Reyes.

SEÑORA HONORABLE DESEA ocupación decente, o cajera. Dirigirse: L. M. Correo 4.

SEÑORITA HONORABLE DESEA ocupación oficina, escribe a máquina.—E. M. V. Correo 4.

MAQUINISTA PARA MOTORES A explosión ofrézcome. Zuazagoitia 54. 22-D

CHAUFFEUR MECANICO SE ofrece.—H. G. R. Las Rosas 3181.

NIÑO 15 AÑOS OFRECESE TRABAJOS oficina; escribe a máquina.— Lucero. Correo Central.

EXTRANJERO ACTIVO ACTUALMENTE vendedor, ofrécese vender otros artículos.—J. P. Carmen 151

DOS JOVENES FAMILIA decente, 15-16 años solicitan ocupación.—J. P. Carmen 151.

OFRECESE SEÑORITA COMO aprendiz en ramo sombreros señoras. Buenos informes. Placer 779.

OFRECESE SEÑORA HONORABLE para dueña de casa de caballero solo, puesto de leche o panaderías. Buenos informes. Jlacer 779.

SEÑORA HONORABLE OFRECESE para mayordoma cité o cuidar casas durante el Verano; buenos informes. Placer 779.

SE OFRECE TRIO MUSICAL PARA aquí o balnearios. Eleuterio Ramírez 1150.

SEÑORA SE OFRECE ENSEÑAR acompañar niños chicos: Inglés, francés, alemán.—Ana de B. Correo 4.

OFRECESE SEÑORA VIUDA PARA desempeñar puesto de confianza. Escanilla 447.

MOLINERO 1.o, EX-JEFE DE UN importante molino de Santiago se ofrece, competente en colocación de maquinarias y armadura de molinos. Correo Central.

JOVEN OFRECESE CUALQUIER ocupación. Correo Central—J. Mandujano M.

OFRECESE EL CARPINTERO QUE hizo trabajos rústicos Parque Cousiño. Dirigirse Huemul 985.

OFRECESE EXTRANJERO PARA viñedos, trabajos de bodega, bastante competente. Correo Central.—A. P. L.

CHAUFFEUR CASA OFRECE SUS servicios particulares; buenos informes. Dirección: Sección Automóvil Mórrison, o Pedro Valdivia 11.—Carlos E. Iriarte.

OFRECESE MARIMONIO CAMPO, cochero, mozo. Ella cocinera piezas. Correo 12, F. León.

NIÑO 15 AÑOS. OFRECESE PARA mandados de casas comerciales. Amunátegui 790.

SE OFRECE MADRE E HIJA Cuidor casa. San Pablo 1549. Beatriz Manríquez.

PERSONA ENTENDIDA EN FAbricación perfumería y jabonería, Ofrécese. A. T. Ch. Casilla 4610. Correo 12.

OFRECESE MATRIMONIO, ELLA cocinera, él trabajo quinta, aseo casa, Estación Renca. Chacra La Palma. Administrador.

PIANISTA COMPETENTE OFRECESE para balnearios. Delicias 1775.

SEÑORITA PRACTICA TRABAJOS oficina, contabilidad y dactilografía; excelentes certificados, ofrécese. Gálvez 248.—A. A. N.

OFRECESE SEÑORA SERIA PARA cuidar casa de caballero o señora Sola; prefiérese extranjero. Carta a Erasmo Escala N.o 2891. N. N.

OFRECESE SEÑORA HONORABLE para dueña de casa, de caballero sólo, puesto de leche o panadería. Buenos informes. Placer 779.

SEÑORA HONORABLE OFRECESE mayordoma cité o cuidar casas durante el veraneo. Buenos informes. Placer 779.

SEÑORA OFRECESE PARA PASTELERÍA, cigarrería, buenos informes. Placer 779.

SEÑORITA OFRECESE COMO aprendiz en modas, sombreros señoras, dirigirse: Placer 779.

OFREZCOME TRABAJO CARROCERÍA, aquí o en fundo. Dirigirse: J. O. Sotomayor, 1271.

OFRECESE MATRIMONIO, EL MOZO, ella lavados. Buenas recomendaciones. Huemul 1412. Pieza 7.

NIÑA DECENTE BUENAS RECOMENDACIONES y fianza, desea ocupación, oficina. Casilla 773.

SE OFRECE JOVEN PARA TODO servicio, buenas recomendaciones, sabe encerar. Teatinos N.o 845.

ANASTACIA RODRIGUEZ HACE Y enseña bordados a máquina, precios módicos. San Pablo 4218, (frente a Barbosa). 25-D

SEÑORA VIUDA SE OFRECE PARA cuidar propiedad, aquí o Cisterna.—E. G. v. de Díaz. Santa Elvira N.o 530.

SE OFRECE SEÑORITA CON práctica en botica. Dirigirse a R. L. A. S. Correo 3.—Santiago.

JOVEN CONTADOR COMERCIAL se ofrece al comercio. Tegualda 1855.—I. R. G.

SE OFRECE JOVEN ENCERADOR y aseador. Lord Conchrane 1035.

SEÑORITA DESEA OCUPACION decente. Dirigirse: Avenida Inglaterra 1302.

OFRECESE CARPINTERO HIZO trabajos rústicos Parque Cousiño. Huemul 985.

SEÑORA JOVEN, INDEPENDIENTE, desea ocuparse en cualquier puesto de confianza. Pósee conocimientos. Ofreco recomendaciones y fianza. Casilla 3590.

INSTITUTRIZ PARA NIÑOS CHICOS se ofrece: Inglés, francés, alemán.—Ana B. de L. Correo 4.

JOVEN EXTRANJERO DESEA EMPLEO farmacia.—L. R. M. Rodríguez 125.

AMA PRIMERIZA OFRECEsE cuidar guagua. Prefiérese en casa. Chiloé 1760. Casita 5.

NOMALISTA, TERCERO, PEDAGOGÍA, castellano, ofrécese aquí o fuera, vacaciones. Delicias 2668.

OFRECESE MATRIMONIO: EL para mozo, ella lavado. Huemul 1412. Pieza 7.

AMA PRIMERIZA SE OFRECE para cuidar guagua en casa. Chiloé 1760. Casita 5.

MOLINERO TECNICO, EX-JEFE de un importante molino, se ofrece. Correo Central. Santiago.

MATRIMONIO JOVEN OFRECESE, aquí o fuera. Ella cocina o piezas; él aseos o mandados.—Manuel Silva. Correo 3.

ALIMENTO "ESTRELLA", ESPECIAL para niños, personas débiles, convalecientes; úselo usted y se convencerá que es el mejor.

MATERIALES DE CONSTRUCCION

REJAS, PUERTAS DE FIERRO Y bolones, véndese en Avenida Club Hípico 1155. 30-D

ESCALERA, LETRERO Y MOSTRADOS chico, precio ganga, apropiado para cualquier negocito. Tratar: Andrés Bello 714. 25-D

CLAVOS RIELEROS VENDO GRANDES y pequeñas partidas. Bascuñán Guerrero 520. D-26

DIEZ MIL TEJAS VENDO BARATÍSIMO. Moneda 1380. D-25

FIERRO GALVANIZADO, PRIMER uso, 7, 8, 9 pies compra. Fábrica Conservas "El Bosque". Av. El Progreso 36. Cisterna. 25-D.

TECHO ACANALADO $ 3 METRO tirado. Camilo Henríquez 356. 25-D

SOLERAS DE PIEDRA Y CEMENTO véndense a precio ocasión. en Ejército 691. 25-D

$ 1.60 ROSETONES YESO, 40 CENTÍMETROS, variados surtidos; vendo yeso blanco y negro. Cienfuegos 121. 25-d

FIERRO PARA TECHO VENDESE, Matta 1135. D—25

8,000 TEJAS DE PRIMERA, BARATAS, vendo. Lord Cochrane 1342. D—25

VENDO 300 METROS CAÑERIA usada, 60 largueros catre, 1,500 kilos fierro nuevo de más de metro largo. Exposición 529. 25-D.

MADERA DE DEMOLICION, VENDO un lote. Lira 78. 26-D

MEDICINA

EXAMEN DE LA VISTA, GRATIS, en el Almacén Optico, Ahumada 264, atendido por el especialista titulado Rotter. Gran surtido de toda clase de anteojos y lentes a precios bajísimos. 1-N 1923.

EL MEJOR REMEDIO PARA LA debilidad sexual, es el Bismolan; venta, en la Botica Italiana, Weinstein y Cía. Huérfanos 1020. 9-Dic.

GONORREAS, IMPOTENCIA, SIFILIS. Debilidad vital, leucorreas, afecciones prostáticas, supuraciones aunque crónicas, en ambos sexos. Garantizo curación radical, rápida, procedimientos modernos infalibles. Facilidades de pago, consultas gratis diariamente 8 a 12 y de 2 a 7; festivos, de 8 a 12, atiende enfermos de provincias o por correspondencia. Clínica y Laboratorio Médico del doctor J. Lefevre. San Antonio 41, casilla 2756. 13-En.

CLINICA DENTAL. — Dr. F. DE Petris. Precios convencionales, al alcance de todos los recursos. Trabajos garantidos. Consultas gratis. Gálvez 133. En.-20

CLINICA DENTAL, DELICIAS 880. Dentista titulado, sección gratuita para empleados, personas pocos recursos. Funciona 5-6 la tarde; pagarán material. 26-D

35 MIL PESOS AL CONTADO, saldo facilidades, vendo propiedad nueva en V. Mackenna 1445, esquina. Consta de 4 buenas casas de 9 departamentos cada una; arrendadas rentan $ 12,000 anuales. Precio: $ 100,000. 25-D

¡CANOSOS! NO BOTEN PLATA EN comprar tinturas desconocidas. Compren únicamente la tintura vegetal Herz, que se vende en Root 563, entre Carmen y San Isidro y que tienen la garantía de probarla antes de comprar. Frasco: $ 5.

DENTADURA SIN PALADAR, EXtracciones sin dolor, garantidas. Tapaduras rápidas, precios económicos horas fijas, personas ocupadas. Catedral 1467.

CLINICA DENTAL. — Dr. F. DE Petris. Precios convencionales, al alcance de todos los recursos. Trabajos garantidos. Consultas gratis. Gálvez 133. e-20

MUEBLES

COMPRAMOS MENAJES DE CASA, atendemos a domicilio. "La Magallanes". Avenida Matta 1004. Teléfono Inglés 147. (Matadero). 30 Mayo 1923.

COMPRO MENAJES DE CASA, pianos y muebles sueltos. Teléfono Inglés 1036. San Diego 460. El Aguila. Dic-31

BARATISIMO VENDENSE CATRES y cocinas económicas. Copiapó 1328. 26-D.

COMPRO UNA VICTROLA. CASILLA 49-A. 28-D

VENDO VICTROLA VICTOR, ALBUMS y Discos, baratísimos. Carreras 415. 25-D

LOS MUEBLES QUE SOBRARON del remate judicial de la calle Ejército número 450, se liquidan a precios muy bajos. 27-D.

OCASION: VENDO POR REFORMAS, espejo, mesones para cortar, estantaría para casimires, letreros, etc., etc. San Antonio 493. d-29

POR AUSENTARME DE ESTA, vendo todo el menaje. Independencia 803. 29-D

VICTROLAS IMPORTADAS, ELEGANTES y sonoras, apropiadas para regalos Pascua y Año Nuevo, vendo ocasión. Molina 546. 25-D

RECIBO MUEBLES Y MERCADERÍAS a comisión. — Lira 855. 27-d

VICTROLA MUEBLE NUEVA, Ocasón, $ 600, vendo. Ejército 232. 25-d

SILLAS COMEDOR, ARRIMO, DORADAS, espejo, mandolino vendo. Riquelme 630. 25-d

PIANO STEINWAY Y SONS, FLAMANTE, vendo barato. Chacabuco 219. 26-d

PIANO GAVEAU, MEDIA COLA, flamante, véndese. Conferencia 1424. Carros 30. 26-d

PIANO BUENO VENDO BARATO, especial para el campo. Santo Domingo 592. 25-D

VICTROLA ELECTRICA GRANDE de ocasión vendo. Maule 1080. d-25

VENDO CATRE, SOMMIERS Y cuadros baratos. Galvarino 620. 26-D

OPORTUNIDADES PARA FAMILIAS

DESDE $ 60 RECIBE HECHURAS de trajes sastre para señoras y caballeros, garantizando puntualidad y trabajo. Sastrería Echaurren 10. 22-Enero1923

"LA ESPERANZA", MODAS, GRAN surtido en trajes para señoras y niñas. Se reciben hechuras. San Diego 208. 31-D

NO COMPRE USTED COCINAS antes consultar precios, en San Pablo 1850. 5-En.

VERANEO! NO SE AUSENTE SIN proveerse de los afamados fideos Basso y Aceite puro de oliva "La Providencia". Despachamos cajoncitos especiales para familias. Morandé 730. Teléfono Inglés 3774. 29-D

MANIQUIES ORTEGA, NUEVOS modelos rebajados de precio. Fábrica, Rosas 1869 19-Marzo-1923

ABRIGOS SEDA, VESTIDOS ELEGANTES, trajes sastre, sombreros, vendo. Riquelme 630. D-27

BLUSAS Y BATAS DE SEDA FINAS para señoritas, colores de moda, realizamos por balance a $ 45 cada una. Monjitas 851. z zD-27

MUÑECAS SE LIQUIDAN POR cuenta de casa mayorista. Almacén y paquetería Arturo Aninat. Av. Portales 2778. 28-D

MEDIAS TODA SEDA, COSTURA francesa, en colores, llegaron. San Francisco 281. 28-D

BATAS ELEGANTES, MOSTACILLA, desde $ 20. Independencia 356. 27-D

VENDENSE LINDOS TRAJES BARATÍSIMOS. Amunátegui 790. 25-D

NUEVA FABRICA DE CALADOS, bordados, en blanco en trajes, abrigos, visillos, stores, etc., confección ropa blanca sobre medida precios módicos. San Diego 278. 25-D

SAN DIEGO 278 TIENE LINDO surtido en trajecitos de niñitas, blusas, delantales, camisas, etc. Recibe todo trabajo de bordado en blanco. 25-D

ATENCION: HUEMUL 1998 OFRECE lindos trajes señoras y señoritas. Aprovechar.—Isolina Gaete. 25-D.

OBJETOS PERDIDOS

LLAVERO PERDIDO CON VARIAS llaves; al que lo devuelva se dará buena gratificación. Imprenta "La Nación". 26-D

GRATIFICACION SE DARA A quien devuelva cartera perdida Cerro San Cristóbal Sábado noche. República 665.

PRESTAMOS DE DINERO

¡¡DINERO!! FACILITO RAPIDAMENTE por automóviles, muebles, pianos, mercaderías, hipotecas, fianzas. Compañía 1264. Oficina 10. Derecha interior. 30-D

DINERO PRESTO SOBRE HIPOTECA. Ahumada cuarenta. 20-Enero

$ 195, GAY 2119.—ESPLENDIDA casa-habitación en bajos. Luz eléctrica y gas. Casa muy limpia, papeles nuevos. Patio, con puerta falsa; apropiado para guardar coche. Tratar: Padura 599. 26-D

SOCIO CON $ 10,000 NECESITA INDUSTRIA que da 75|100. Casilla 2986.

PROFESIONALES

ZURCIDOS INVISIBLES. — NOTABLE zurcidor japonés. Especialista único. Especialidad en viraduras, composturas, transformaciones. Son perfectas. No confundirla con similares que plagian sus avisos para equivocar al público. San Diego 228. Teléfono Inglés 667. D-24

$ 90 HECHURAS TRAJES FORROS de seda, corte inglés y americano. Sastrería Mack. San Diego número 228. Teléfono 667. D-24

ZURCIDOS JAPONESES INVISIBLES, especialidad viradura de ternos y composturas, precios módicos. San Diego 236. 11-N-1923

SEÑORITA: PELUCAS, POSTIZOS, raya natural. todo trabajo pelo. Precios bajos. San Diego 91. E-13

ZURCIDOS INVISIBLES, ZURCIDORA belga, única en su género, especialidad viraduras, transformaciones, composturas; se reciben hechuras corte inglés y americano. Teléfono Ing. 5046. San Diego 186. 19-Enero

ZURCIDOS INVISIBLES, TRAJES señoras, caballeros, viraduras, composturas, reformas, limpiar vapor. Se reciben hechuras. Sastrería Claras 20. 30-D.

PARAGUERIA PLAZA ALMAGRO 1108. Se hace quitasoles, paraguas, Taller afilación herramientas. 31-D.

CONDOR 1158, CASA ANTIGUA única especialista zurcido invisibles; jersey, sedas, viraduras, hechuras, transformaciones garantidas. 24-Enero-1923

PROPIEDADES

ÑUÑOA, CORTES 1891, ESQUINA Padres, vendo facilidades pago, cómoda casa-quinta. 28-D

ESPECIAL. PARA EXTRANJERO, vendo espléndida casa-quinta, una cuadra carros Palma. General Saavedra 1141. 25-D

$ 60,000 VENDO PROPIEDAD EN calle Jofré 164 con 4 casitas a la calle y 10 piezas interiores. Produce 600 pesos mensuales. Francisco de la Maza. Huérfanos 1148. D-25

VENDO CASA QUINTA ESQUINA, luz y agua. Antonio Varas 1704. 23-D.

$ 2.50 METRO TERRENO, GRAN porvenir, Avenida Brown esquina Bolívar, cuatro cuadras Plaza Ñuñoa, vende Horacio Rosales, Morandé 432. 25-D.

$ 22,000 PHILLIPS, INMEDIATA Delicias, antes de Unión Americana, buena casita dos pisos. Ramón Guzmán, Huérfanos 1219. 25-D.

DESDE $ 5,500 VENDO PROPIEDADES con piezas. San Pablo 4545. 1.o-E

HERMOSO CHALET CON QUINTA plantada 2,700 metros, se vende. Miguel Claro 1048, a una cuadra de los carros de caballo de Plaza Italia. Tratar con dueño. 26-D.

COMPRO, SIN AGENTE, CASITA-quinta, con entrada para auto, cerca de carros; pago hasta $ 35,000. Dirigirse: Fontecilla 79. 25-D

VENDO CASA CATEDRAL 4365. Población Quinta Normal. 25-D.

ECHAURREN 162.— VENDESE Esta casa. d-25

SITIOS Y QUINTAS PLANTADAS y bien cerradas, desde 200 a 10,000 metros, con agua potable, luz eléctrica y agua de riego abundante. Toda clase de recursos, teléfono, materiales de construcción. Precios desde $ 1.50 el metro. Calles anchas con grandes árboles. Para verlos, dirigirse al paradero "Villa Italia", el siguiente de Cisterna, del ferrocarril a San Bernardo. Dirigirse al administrador Luis A. Palma, oficina Villa Italia (Moderna). Teléfono Ovalle 13. Correo "Cisterna". 25-D

$ 7,000 CONTADO, RESTO CATORCE años, intermedio Caja Ahorros, véndese propiedad. Vásquez 234. 25-D

EN VALPARAISO, BUENA CASA, magnífica situación frente Parque, arriéndase amoblada meses veraneo. Pedro Montt 411. 27-D.

PERMUTO CITE DE RENTA, VAlor de $ 200,000, con deuda largo plazo y doy $ 50,000 al contado, por casa habitación bien situada. Tratar: Av. Pedro Valdivia 1985. 25-D

MAESTRANZA. — VENDO GRAN propiedad de renta, todo un frente de una manzana, compuesta de 2 casas esquina y 4 intermedias. Edificios flamantes de cal y ladrillo, recién terminados. Luz eléctrica y servicio sanitario completo en cada casa. Produce alrededor de $ 17,000 anuales. Valor: $ 160,000. Esta propiedad aumentará su valor dentro de poco. Toesca 2505. Casilla 3192.

$ 150,000. ARTURO PRAT, DOS PISOS independientes.

COMPRO PROPIEDAD DE RENTA bien situada, dando parte del pago, chalet de cemento con quinta de 4,000 metros de Av. Pedro Valdivia. Valor de $ 130,000, y doy al contado $ 50,000. Tratar: Av. Pedro Valdivia 1985. 25-D

VENDO ESPLENDIDA CASA quinta, con toda comodidad, precio ocasión. San Bernardo, Covadonga 1130. 25-D

EN "EL VERGEL", PARADERO El Vergel, a 3 cuadras de la capilla Vieja, realízanse el saldo de quintitas plantadas con arboleda frutal, con agua potable y luz eléctrica, cierros de malla. Precios: desde $ 1,380 cada una, incluyendo gastos de escritura, etc. Hay un lote especial de 6,000 metros, especial para subdividir. Situación y vecindario de lo mejor. Dirigirse al mayordomo Silva, Avenida Blanca. Tómese carro con imperial. 25-D

VENDO CASA-HABITACION, FARIÑA N.o 664. 9 piezas de familia, 5 de servidumbre, alcantarillado, luz eléctrica. Precio: $ 33,000. Se puede visitar a toda hora. Tratar con su dueño. A. Prat 64. 25-d

SE VENDE ALMAZON Y MOSTRADOR y varias cosas para almacén. San Ignacio 1620. d-26

$ 25,000 CADA UNO REGALO tres espléndidas casas residencia para renta, construcción nueva cal y ladrillo, 8 piezas, baño, alcantarillado, luz eléctrica, recién pintada, empapelada. Jardín, arboleda frutal, bastante sitio. Avenida Millán 11. 25-D.

SITIOS VENDO PARA EDIFICAR con facilidades pago. Barrio Subercaseaux. Población París próximo Estación San Diego. Referencia: Milán 11. 25-D.

PERMUTO, VENDO FUNDOS, chacras, casas, quintas, propiedades renta, residencias por otra mayor o menor, valor pagando diferencia dinero. Proporciono dinero en hipoteca urbana, interés módico, negocios rápidos, serios. Bandera 34. — Ampuero Tobar. 25-D.

CARLOS RIVAS VICUÑA Y CIA.— Compañía 1290. Venden las siguientes propiedades:

$ 150,000, ARTURO PRAT, DOS PISOS independientes.

$ 135,000, CARRERA, DE ESQUINA, cuatro casas. Renta: $ 15,200 anuales.

$ 100,000, DIEZ DE JULIO, PROXIMO Carmen, superficie 30x115; edificios antiguos.

$ 90,000, ROSAS, PROXIMA RIquelme, un piso.

$ 85,000, HUERFANOS, DE ESquina.

$ 80,000, NATANIEL, PROXIMA Alameda, recién refaccionada.

$ 80,000, ECHAURREN, PROXIMA Alameda.

$ 67,000, MAESTRANZA, PRIMERA cuadra, dos pisos comunes.

$ 55,000, MANUEL RODRIGUEZ, próxima Rosas.

$ 50,000, LORETO, PROXIMA DOminica, dos pisos independientes. Renta: $ 6,900 anuales.

$ 40,000, GARCIA REYES, PROXIma Alameda, garage y cinco piezas, susceptible de transformarlo en casa-habitación.

$ 40,000, CUETO, PROXIMA ... fanos.

$ 37,000, RENGIFO, DE ESQUINA, dos casas.

$ 30,000, LIRA, PROXIMA MATTA, recién construida.

$ 30,000, MAULE, PROXIMA A... turo Prat, construcción nueva.

$ 30,000, LORETO, UN PISO.

$ 28,000, JOFRE, DOS PISOS ... munes.

$ 27,000, JOFRE, PROXIMA VI... ña Mackenna.

$ 25,000, MARIN, CASA ESQUINA...

$ 25,000, AV. CAÑAS (ÑUÑOA) 1,500 m.2, sitio esquina, casita ... leda.

$ 22,000, DARDIGNAC, PROX... Purísima.

$ 21,000 LIRA, PASADO MATTA...

$ 16,000, GARIBALDI, PROX... Manuel Montt, casa-quinta, ... metros cuadrados.

CARLOS RIVAS VICUÑA Y CIA. Compañía 1290.

JARDINERO COMPETENTE ... do, se necesita: Molino San P... —Manuel Rodríguez.

REMATES

REMATE. CASA HERRERA ... El 27 del presente, 3 tarde, ... cretaría 3.er Juzgado Civil, ... contado y $ 8,300 largo plazo ... to 6 meses. Títulos Caja Hipotecaria ... Antecedentes, Adolfo Guzmán, ... rería Fiscal, Delicias esq. ... 12 a 4.

ROPA HECHA

ROPERIA LA VEGA, ANDRES ... llo 694, ofrece en baratura ... ambos, paletoes, pantalones, ... breros, calzado todo desinfectado.

ROPERIA LA CASA VERDE, ... meralda 8817, entre San Antonio ... 21 de Mayo. Realiza ternos, ... paletoes, todo de casimires ... jeros, corte correcto, sombreros, calzado. Visítenos casero, ... che nuestros precios.

ROPERIA MANUEL RODRIGUEZ esquina San Pablo, ofrece en ... tura ternos, ambos, paletoes, ... lones.

ROPERIA "LA GRAN VIA" ... Diego 236. Casa de compra-venta. Real... ternos, ambos, vestones, ... talones, calzado nuevo, usado, ... cilidades de pago. ... lones, todos de ricos casimires, ... tido colores, para todas medidas ... sombreros, calzado, desinfectado.

ROPERIA ANDRES BELLO ... 601 esquina Recoleta, ofrece ... paletoes, ambos, pantalones, ... de niños, sombreros, calzado, ... cios baratísimos todo desinfectado.

SE VENDE TODA CLASE DE ROPA ... pa y trajes elegantes. Santo Domingo 1715.

POR LUTO VENDO VESTIDOS, ... gomedo 474.

VENDO TERNO CABALLERO, ... co uso. Prat 594.

VERANEO

PAPUDO. ARRIENDASE CASA amoblada, gas, alcantarillado, ... to Domingo 733.

VERANEANTES A VALPARAISO encontrarán central y espléndidas piezas, pensión y baño, en Cochrane 414. Se da también pensión a mesa. Dirigirse, señora Rodríguez. Correo Central

ARRIENDO CASA AMOBLADA ... Valparaíso, situación central, a ... cuadra de la Plaza Victoria, Buenos Aires 511. Tiene toda comodidad, buen baño, luz eléctrica.

EN PICHILEMU, CASA DE FAMILIA recibe pensionistas. Tratar: ... to 338.

VERANEANTES CARTAGENA ... contrarán pensión, chalet vista ... Tratar: San Francisco 934, ... go.

VALPARAISO, ARRIENDO MI CASA amoblada, Victoria 1295, segundo piso. Tres dormitorios, comedor, saloncito, dependencias, baño, ... na gas. Setecientos pesos mensuales.— Silva, Casilla 688, Valparaíso.

ARRIENDO AMOBLADA MI CASA en Cartagena. Doctor Ibáñez ... Ural 2610.

SE ARRIENDA EN EL TABO CA... sa chica amoblada Tratar en ... Domingo 2008.

CARTAGENA, A ORILLAS DEL mar arriéndase chalet amoblado ... Manuel Rodríguez 79.

EN LAS CRUCES (CARTAGENA) arrendamos tres chalets amoblados ... —Marín y del Valle, Huérfanos 1039-1041.

CONTADORES

CONTADOR TITULADO EN ALEMANIA, Ernesto Claussen. ... 535.

BOMBAS

10.a CIA. DE BOMBEROS, ... España.—Patria y Trabajo.—De orden superior, cito a reunión de compañía para el Miércoles 28 del presente, a las 9.45 P. M. Orden del día: elección de 3er. comandante. El secretario.

9.a CIA. DE BOMBEROS.—... a la Compañía a reunión extraordinaria para el Miércoles 27 del ... tual, a las 9.30 P. M. Tabla: ... ción de 3.er Comandante para año 1923.—El secretario.

12.a COMPAÑIA DE BOMBEROS ... "Chile Excelsior".—Cito a la ... pañía a reunión extraordinaria ... el Miércoles 27 del presente ... 9 1|4 P. M. Elección de 3.er ... mandante y demás a que haya lugar.—El secretario.

4me. CIA. (POMPE FRANCE) Reunion Générale Mercredi ... cembre, a 22 h. Election de ... rier et autres.—Le Secrétaire.

4me. CIA. (POMPE FRANCE) Reunion du Conseil d'administration Mercredi 27 Decembre, a 21 h ... Le Secretaire.

4me. CIA. (POMPE FRANCE) Reunion Générale Mercredi ... Décembre a 21 h 15. Election de ... Commandant.—Le Secretaire.