Edición de 24 páginas

AGENCIA EN EL EXTERIOR:
NUEVA YORK: 165, BROADWAY
OFICINA PRINCIPAL: AGUSTINAS 1269

# LA NACION

Precio único en todo el país:
VEINTE CENTAVOS

SUSCRICIONES:
Por un año: $ 50.00 - Por seis meses: $ 26.00
Por tres meses: $ 14 - Por un año exterior: $ 110

AÑO VI — Santiago de Chile, Viernes 5 de Enero de 1923 — Núm. 2,183

## LOS DOS BRUJOS

por J. H. ROSNY (AINE)

—Nuestra familia es originaria el Perche—cuenta Luciano Voines—, y, como usted sabe, poseo aún una finquita, herencia de mis buelos, donde paso los meses de alor.

Allí vivía, a principios del siglo VII, uno de mis abuelos: Maturiano Voinés.

Había agrandado, con mucho abajo, unas tierras que venían e sus ascendientes.

La casa se componía de dos pieas, bastantes espaciosas, y un grano sobre ellas. Las ventanas eran equeñas; la comodidad, nula o oco menos. Pero el amo, su muer y sus hijos comían pan moreo a diario, blanc los días de esta, y buenas sopas, habas, a eces manteca, de ierte que era nvidiado por sus ecinos, alguno e los cuales le tenía odio.

El peor de todos era un gran adáver llamado Milatre, que tambén poseía un trozo de tierra, inrata y pedregosa. Milatre, víctina de espantosa avaricia, econonizaba cuarto á cuarto, para reondearse un poco antes de moir. Sentía celos de Maturiamo, y veces las querellas que estallaan entre los dos denotaban que l odio de Milatre crecía de año en ño.

Una vez hubo recrudescencia de brujos y brujas, tal vez simples enuncias, porque se recomendaba la gente que, sea de viva voz, sea or medio de billetes, delatara a os que tenían comercio con el Deonio.

No solían pasar quince días sin ue se quemaran en Mans o en rleans, algunas personas de ambos sexos, condenadas por juez ompetente, confiscándoles de paso os bienes. Es sabido que los jueces normandos reclamaron con ran vehemencia, cuando, más arde, se trató de dulcificar las peas contra los brujos, y que escribieron al Rey para decirle "que se es privaría de los necesarios recursos".

Tomemos el hilo de la historia. El terror reinaba en la ciudad y en los campos. Maturiano Voines tenía motivos para estar intranquilo con un vecino como Milátre, que, indudablemente, había pensado alguna vez en su muerte. Pero Voines era buen cristiano, se confesaba al menos tres veces al año, comulgaba fervorosamente, sobre todo por Pascua Florida, y, a pesar del diezmo, hacía presentes en vituallas al cura de la parroquia... Este, que era viejo y timorato, le dijo un buen día temblando:

—Temo mucho que haya alguna denuncia contra usted... por brujerías... No me cabe duda de su inocencia; pero no duerma usted. No puedo decirle ni media palabra más por ahora.

—¡Ya sé quién me denuncia!—gimió Maturiano.

El cura se limitó a mirarle fijamente, de manera que no dejaba dudas: era Milatre, en efecto, el que había dado el golpe.

Podéis pensar en qué estado volvió Voines a casa, pálido y con el corazón desfallecido.

Así que le vió Catalina, su mujer, exclamó:

—¿Qué tienes, mi hombre? ¿Te ha ocurrido alguna desgracia?

—¡Milatre me ha denunciado, el traidor, por brujería!—dijo desplomándose sobre un sillón.

—¡Jesucristo!

Catalina era una mujer de gran sentido. Reflexionó todo el día, y luego toda la noche.

Por la noche dijo a su marido:

—Sólo veo un remedio.

—¿Denunciar a Milatre? He pensado en ello.

—No..., o si acaso, no como tú piensas... Así que claree el día huyes para la selva y vas a ver al padre Domingo.

—¿Y qué podrá hacer?

La mujer sonrió tristemente, y replicó:

—¡Todo lo que quiera! ¿No es el padre Domingo el primer exorcista del mundo? Le explicas que desde hace algún tiempo eres blanco de las empresas de Satán.

Le rogarás, llorando si puedes, que te libre. Te librará de los demonios, y entonces te arrodillas dando gritos de alegría, diciéndole que es tu salvador. Después, los jueces no se atreverán a ir contra el P. Domingo, cuyo renombre traspasa los límites de la provincia y llega a París. Una palabra bien dicha volverá la justicia contra el denunciador.

Maturiano quedó boquiabierto ante tanta fineza y discernimiento, y reconoció que no había otro recurso, pues que una vez en manos del Tribunal, no sería el suplicio lo que evitara.

De madrugada, vestido con sus mejores ropas, desapareció en el bosque, y se dirigió al P. Domingo, al que supo contar con mucha habilidad su caso, tal como le había aconsejado su digna mujer...

El santo le salvó, echando de mi abuelo no sé cuántos miles de supuestos diablos, todos peores, según decía la gente, siempre imaginativa.

Acabar con Milatre fué luego cosa de poca monta. Fué sometido a las cuestiones ordinarias y extraordinarias de rigor y condenado, después de lo cual subió a la leña y fué quemado en compañía de otro brujo y otra bruja.

El pueblo los vió morir con alegría, y Maturiano, aunque no tuvo mal corazón, les vió arder...

Regaló dos pollos al cura, gracias al cual veía aún la luz del día, y distinguió a Catalina con mayor dulzura, reconociendo que una esposa lista es un gran don.

J. H. R.

$ 3.000

LEA LAS BASES DEL CONCURSO QUE VAN EN CADA CAJETILLA
PRECIO ¢80

## UN NUEVO BARBA AZUL EN ESTADOS UNIDOS

### Después de conquistar cien mujeres casadas y de destruir la felicidad de muchos hogares, fué estrangulado y arrojado al Arizona por un esposo burlado. — Un conquistador elegante que se dedica exclusivamente a la mujer del prójimo

Hace apenas un mes fué encontrado flotando sobre las aguas del Arizona el cadáver de Guy Dernier hombre de cierta riqueza, de espectable situación social y que había sido el más fino "galantuomo" de los círculos "fashionables" de Phoenix y Los Angeles.

La muerte de Dernier, en voz de producir consternación en la sociedad, fué recibida con una secreta satisfacción y hasta se ha llegado a calificar de benefactor público al hombre misterioso que estranguló a Dernier y arrojó su cadáver al río.

La historia de Barba Azul es muy conocida; el caso de ese ogro cruel que asesinaba a sus mujeres, después de encerrarlas en una tenebrosa celda, constituye uno de los cuentos clásicos de la infancia. Pues bien, el caso de Dernier es más sangriento y más dramático aún. Ni el mismo Landru, asesinando friamente a sus mujeres, cortándolas en menudos trozos para luego quemarlas en su quinta sombría de Gambais, alcanza a oscurecer la tragedia de este conquistador elegante, que logró anotar cien víctimas en su libreta de conquistas.

Guy Dernier, fué en un principio un pobre hombre, apenas conocido como un comerciante de Phoenix. Pero la suerte le fué un día propicia y su situación se fué mejorando notablemente. Habiendo establecido una oficina de corretajes y comisiones se hizo pronto de una situación ventajosa en el mundo de los negocios, llegando a manejar grandes intereses. Ya en esta situación, Dernier inició sus piraterías amorosas. Valido de su influencia comercial colocaba en oficinas y fábricas a personas que podían servirle en sus planes amorosos, especialmente maridos sin situación que se encontraban por la cesantía en posición penosa.

Dernier los ocupaba, íntimaba con ellos, visitaba en seguida su casa, emprendiendo inmediatamente la conquista de la esposa. Casi siempre el éxito coronaba sus proyectos. Por un hábito extraño e incomprensible, este conquistador, como Landru, llevaba una contabilidad rigurosa y estricta de las conquistas que iba realizando.

Su situación social con el éxito de los negocios se hizo también muy espectable. En Phoenix frecuentaba la mejor sociedad, daba continuamente reuniones y fiestas y en ella operaba sin descanso en la conquista de mujeres casadas. Así se fué acercando al centenar de víctimas. Muchas veces Dernier se veía comprometido en situaciones difíciles para desprenderse de sus conquistas y entonces recurría friamente al asesinato. Son innumerables las víctimas.

Hay un dicho vulgar que afirma que el marido engañado es siempre el último en darse cuenta de su situación; en realidad, mientras en Phoenix todo el mundo comentaba y murmuraba de la personalidad de Dernier, los esposos engañados vivían en la luna. Pero la murmuración y la chismografía comenzó a hacerse muy viva y entonces Dernier pensó que lo más prudente era cambiar de residencia.

En efecto, a principios de este año se trasladó a vivir a Los Angeles, la tumultuosa ciudad del cine; allí Dernier mantuvo el mismo tren de vida lujosa y conquistadora. Se repitieron las grandes fiestas y las víctimas iban sumándose en la misma proporción que en Phoenix.

Hace un mes, más o menos, Dernier anunció que estaría ausente de Los Angeles unos cuatro días, porque debía visitar a su madre, residente en Santa Bárbara.

Dos días más tarde su cuerpo fué encontrado flotando en el Arizona y su automóvil despedazado en uno de los campos vecinos.

Las averiguaciones policiales llevaron muy pronto al convencimiento de que Dernier había sido estrangulado. La sociedad de Los Angeles comentó vivamente el caso, pero luego se hizo un silencio tácito cuando se supo que la policía había acordado no seguir adelante la investigación.

Parece que en la muerte de Dernier estaba comprometido un conocido y prestigioso hombre de negocios, a cuya esposa había tratado de seducir Dernier.

El nombre del matador de este nuevo Landru no ha sido publicado, pero la opinión pública lo conoce y ha sido condecorado tácitamente por todos con el calificativo de benefactor público...

## Situación inexplicable

por MAX ET ALEX FISCHER

Después del banquete que reunía todos los meses a los miembros de la Cámara sindical, de fabricantes de objetos construídos con papel de fumar, S. G. D. G., Mateo Beautreills, Isidoro Ochs, Chercoeur y ocho amigos más decidieron ir juntos a tomar "algo".

Se pasaron en una taberna y pidieron once ajenjos.

Chercoeur vació tres cuartos de un trago. La absorción del último cuarto necesitó algún tiempo. No era que a Chercoeur se le hubiera acabado la sed, sino que no quería hacer a sus amigos la injuria de pagar sus bebidas.

Isidoro Ochs compartía probablemente su manera de ver, y vigilaba los progresos decrecientes de los ajenjo de sus vecinos.

Necesitaron aquellas buenas once personas una hora buena para acabar de beber.

La conversación languidecía. Después de once minutos de espera, Ochs, que se caía de sueño, se resignó, por penoso que fuera, a faltar al tacto debido a sus amigos. Se llevó ostensiblemente la mano al bolsillo del chaleco; once manos se dirigieron rápidamente a once bolsillos, que debían ser inmensos, puesto que los dedos se perdían en ellos y no acertaban a coger las recalcitrantes monedas.

No obstante, Beautreills capturó una moneda de diez francos. Diez otras monedas de diez francos salieron tímidamente de diez chalecos.

Quiso el azar que la conversación se reanimara en aquel preciso momento. Entusiasmados por las réplicas, todos, muy distraídos, olvidaban que tenían un trozo de metal en la mano.

Pero, de pronto, Ochs, que se caía de puro sueño, dejó caer por desgracia una moneda de diez francos sobre el mármol.

Corrió el mozo.

Ochs comprendió toda la gravedad del acto que iba a cometer. Para diferir su ejecución, afectó un aire negligente y murmuró:

—¡Ah! ¿Eres tú, mozo? Dame un ajenjo con azúcar.

Todos reclamaron ajenjo con azúcar.

Bebido el segundo ajenjo, comenzaron de nuevo las perplejidades, y para terminarlas, tomaron un vermouth. Después curacao: luego coñac. A las dos de la madrugada, Beautreills, Ochs y sus amigos tomaban la bebida número trece.

Para no afrentar a los demás, nadie se atrevía a dar la señal de partida... ... ... ... ... .....

..... .....

Esto les explicará a ustedes por qué, inflexiblemente sordos a las quejas de sus esposas y a las patéticas súplicas de sus hijos, once padres de familia están sentados alrededor de una mesa de taberna hace ya dos semanas.

Lá muchedumbre, indignada, les ve impasibles renovar sin descanso sus bebidas.

M. et A. F.

Carbón de Piedra
doble harneado $ 120 tonelada a domicilio.
CORTINEZ y BAEZA
VICUÑA MACKENNA 32
TELEFONO 2446

La San Juan de Dios
avisa a toda persona que tenga alguna operación pendiente, comprendida entre los
N.os 82,254 al 83,118
se sirvan retirarla o renovarla antes de las 9 horas del 8 del corriente, fecha en que se licitarán en remate público.
745 — DELICIAS — 745

"Específico Boliviano Benguria"
Unico reconstituyente del cabello que devuelve a las Canas en corto tiempo el color natural; ataca la Caspa, evita la caída; cura la Calvicie, haciendo salir nuevo y abundante pelo al poco tiempo de usarlo.
Es una preparación vegetal limpia é inofensiva; y como regenerador del cabello es insuperable.
Ventas únicamente en MONEDA N.o 875, (altos)
Dr. RAFAEL BENGURIA E. — CASILLA 2426. — SANTIAGO.
Atiendo pedidos de provincias

Se piden Propuestas
para la confección de la carrocería de tres carros de escalas automóviles para el CUERPO DE BOMBEROS DE SANTIAGO.
Las propuestas se abrirán el día 10 de Enero, a las 4 P. M., en la Comandancia del Cuerpo, calle Santo Domingo N.o 978.
Bases y demás pormenores se suministrarán en la Secretaría de la Comandancia, todos los días de 6 1|2 a 8 P. M.

GILDEMEISTER & CO.
TRASLADARON SUS OFICINAS A
Agustinas 1140
E-6

LOTERIAS ARGENTINA y DEL URUGUAY
(Las más conocidas y equitativas del mundo)
PROXIMOS SORTEOS EN ENERO DE 1923
(De la Lotería Nacional Argentina).
Día 10: de $ 300,000; ENTERO: $ 240; Medio: $ 125; Décimo: $ 26
Día 17: de $ 100,000; ENTERO: $ 85; Quinto: $ 17 chilenos
Día 17: de $ 20,000; ENTERO: $ 30; Quinto: $ 6 chilenos.
PROXIMOS SORTEOS EN ENERO DE 1923
(De la Lotería del Hospital de Caridad de Montevideo)
Día 17: de $ 150.000 urg. oro ENTERO: $ 280; Medio: $ 145; Décimo: $ 30.-
Día 23: de $ 50.000 urg. oro: ENTERO: $ 100; Quinto: $ 20 chilenos
CORRESPONDENCIA, GIROS Y ORDENES.
dirigir a CASA F. TURPI — BUENOS AIRES
GALERIA GÜEMES, 356
CASILLA CORREO 1772
GRACE Y Cía. (CHILE) S. A.

Santiago, 10 de Noviembre de ... en la Estación de Alameda.

# VIERNES y SABADO
HASTA LAS 12.30 P. M.

# LIQUIDACION ANUAL POR BALANCE!

## Hemos hecho extensiva la REALIZACION
CON
# FUERTES REBAJAS!!
## A las Secciones ALFOMBRAS, MUEBLES y MENAJE

- CASA -
MUZARD

GENEROS Yuto, valor 9.80, a ... $ 4.80
SENDEROS Yuto, valor $ 11.80, a ... $ 6.90
ALFOMBRAS Yuto, valor $ 14.80, a ... $ 8.90
ALFOMBRAS Yuto, valor $ 16.80, a ... $ 10.60
TRIPES rizados, valor, $ 17.80, a ... $ 11.90
TRIPES Oriental, valor $ 19.80, a ... $ 13.80

## SALDOS
De BRUSELAS SUPERIOR CALIDAD, valor de $ 25, a $ 13.80

### Artículos de Vidrios
PORTA-CUBIERTO, desde ... $ 0.60
SALEROS, desde ... $ 0.90
DULCEROS, desde ... $ 1.20
AZUCAREROS, desde ... $ 1.90
MANTEQUILLERAS, desde ... $ 2.50

### LOZA
PLATOS, desde ... $ 1.40
TAZAS, desde ... $ 1.90
AZAFATES, desde ... $ 5.90
TETERAS, desde ... $ 4.50

### ENLOZADOS
JARROS, desde ... $ 1.50
SARTENES, desde ... $ 1.40
JABONERAS, desde ... $ 2.40
CACEROLAS, desde ... $ 4.80

### TAPICERIA
CRETONAS, valor de $ 8, a $ 3.90
CACHEMIRAS, valor de $ 22, a ... $ 8.90
ESPONJAS para Cortinas, valor de $ 19.80, a ... $ 8.90
FLECOS para Cortinas, valor de $ 3.50, a ... $ 0.95

## RETAZOS!
en Brocatos, Felpas, Terciopelos, etc.

## MUEBLES
DORMITORIOS, COMEDORES, SALONES y HALLS, a precios increíbles.

---

**DEFUNCION**

Ha dejado de existir la señora doña

**Felicita Correa de Verdugo**

Sus restos serán sepultados en el Cementerio Católico, hoy Viernes 5, a las 6.30 P. M. El cortejo partirá del Pensionado del Salvador.

LA FAMILIA.

---

**DEFUNCION**
**"Unión de Matronas de Chile"**

Habiendo fallecido nuestra consocia jubilada señorita

**María L. Dávis**

Rogamos a nuestras relaciones se sirvan acompañar sus restos al Cementerio Católico, hoy Viernes, a las 4 P. M. El cortejo partirá del Hospital San Borja, puerta Marcoleta.

**La Comisión de Funerales.**

---

**IN MEMORIAM**

Hoy, 5 de Enero, 2.o aniversario del fallecimiento de nuestro inolvidable hijo

**L. ALBERTO**

Se celebrarán unas solemnes honras por el descanso de su alma, en el templo de la Gratitud Nacional. Rogamos a los que fueron sus amigos y compañeros de Colegio, nos acompañen a sufragar, por su alma.

Sus padres: **Juan N. Yáñez.—Isabel López de Y.**

---

**EXPRESION DE GRACIAS**

Damos las más expresivas gracias a las personas que se dignaron asistir a los funerales de nuestra madre

**ANA ROSA AMERENA v. de SALLORENZO**

Familia: **Storino Sallorenzo.**

---

**EXPRESION DE GRACIAS**

Damos las más expresivas gracias a las personas que se dignaron acompañar los restos de nuestra inolvidable y querida madre

**RUFINA NUÑEZ v. de OYARZUN**

al Cementerio General.

Sus hijos: **Manuel, Víctor, Patrocinio y Pedro Oyarzún.**

---

## ZAPATEROS

Se necesitan buenos corredores de fierro y fijadores de tacos. Presentarse con recomendaciones a **ESCOLETA 1650.** 6-E

---

## FABRICA NACIONAL DE SILLAS

Esta silla vale 80 pesos docena; es de madera de lingue y tapizada en cuero.

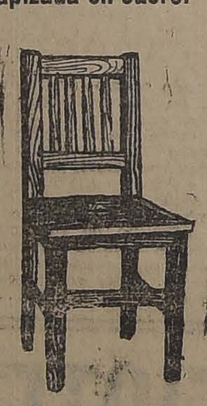

### "GRAN RAPID"
**CALLE ANTOFAGASTA 2130**
**entre Parque Cousiño y Av. Club Hípico**
**Oficina Central: San Diego 268**

Esta Fábrica es la única en el país que puede atenderlo a su entera satisfacción.

Esta Fábrica tiene sillas de todas clases, desde **SESENTA PESOS DOCENA,** hasta trescientos pesos.

No compre sillas sin visitar primero la Exposición permanente que tiene la "Gran Rapid", en calle Antofagasta 2130; todos sus precios están fuera de toda competencia. Su variado surtido hace que nadie salga de la Fábrica sin comprar.

Sillas de doblar, para playas y biógrafos o circos, se hacen a cinco pesos cada una, la mejor y más resistente en su género.

Esta Fábrica tiene depósito en Valparaíso, en calle 13 de Febrero N.o 54, donde vende a los mismos precios de Fábrica, recargando sólo el flete de Ferrocarril.

Señor O. Pinochet L. — Calle Antofagasta 2130.—Sírvase mandarme, sin compromiso para mí, su catálogo de sillas.

NOMBRE ...
CIUDAD ...
CALLE ...

Todo pedido de provincia debe venir acompañado de su valor. 6-Dn.

---

## COMERCIANTES

OFRECEMOS:

$ 18.00 Cajón salsa tomates, 4 docenas.
$ 16.00 Cajón 50 paquetes harina arvejas "La Negra"
$ 32.00 Docena Cacao Peptonizado.
$ 5.40 Los 5 paquetes Té Ratampuro 1|5.
$ 21.00 Resma papel imprenta, 500 pliegos.
$ 26.50 Los 100 kilos maíz amarillo.
$ 10.00 Cajón soda de lavar.

## GIORDANO & Cía.
**Puente 686 al 692, casi esq. de Rosas**

ANTES DE HACER SUS COMPRAS, ROGAMOS CONSULTAR NUESTROS PRECIOS

---

## La Union Nacional
**Compañía Internacional de Seguros Generales**

Cítase a los señores Accionistas, a Junta General Ordinaria, para darles cuenta de la Memoria y Balance anual, para el Jueves 18 del presente, a las 4 1|2 P. M., en el local de la Compañía, Moneda N.o 1128.

Queda cerrado el Registro de Accionistas, hasta el 18 inclusive del corriente.

Santiago, Enero 3 de 1923.

EL DIRECTORIO. En-6

---

## Contador Ayudante

que tenga práctica, buena letra y sepa escribir a máquina rápidamente necesito.

Antecedentes y recomendaciones.

**Casilla N.o 873**

---

## EL TATTERSALL
### EL LUNES 8, A LAS 2.30 P. M.

se rematarán

**2 ROMANAS DE 12,000 KILOGRAMOS CADA UNA**

aptas para pesar animales, carretones, o carga de cualquier especie.

Se entregan en el estado actual, advirtiendo que han estado en uso en "EL TATTERSALL", hasta hace pocos meses.

A la vista en nuestro local.

**EL GERENTE.** 15-E

---

# AVISOS DE REMATES

---

## Remate del Menaje de Casa
### 14 Avenida España 14
### El Sábado 6 del presente a las 2 P. M.

**POR CAMBIO DE RESIDENCIA DE SU DUEÑO**

— HAY —

**SALON.**—Amoblado curvo tapizado en seda, mesita centro dorada, estante niquelado con espejo, biombo al laqué pintado al óleo, estatuas cobre y bronce, lámpara eléctrica de sobremesa, floreros, adornos, cuadros al óleo, alfombra afelpada una pieza, cortinajes seda y punto, etc.

**ESCRITORIO.**—Escritorio roble americano de cortina, sillón id. de tornillo con cojín cuero, estantes para libros, amoblado de nogal tapizado en pergamoid, barómetro, útiles escritorio, floreros, cuadros óleo, alfombra afelpada, lámparas eléctricas, etc.

**COMEDOR.**—Amoblado estilo inglés con mármoles plomos y lunas biseladas, aparador y 2 trinches, mesa extensión de patente, 6 sillas asiento cuero, servicio porcelana para mesa, otro id. de loza, servicio cristalería Baccarat, cuchillería plaqué, centro-jardinera de plaqué, manteles hilo, piezas sueltas de loza, cristal y porcelana, jardineras mayólicas, cuadros óleo, biombo pintado, alfombra inglesa afelpada, etc.

**DORMITORIO.**—Amoblado estilo inglés color caoba con espejos biselados y cubiertas cristal, catre de madera, chaiselongue, servicio lavatorio de loza, palmatorias plaqué, muebles asiento, cortinaje seda, alfombra una pieza, etc.

**HALL.**—Amoblado jacarandá tapiz yuto, otro de mimbre barnizado, mesa-escritorio de nogal tallado, paragüero con espejo, lámpara eléctrica de pie con pantalla de seda, pedestales-jardineras, choapinos, alfombra afelpada una pieza, alfombra y varillas bronce de escalera, lámpara eléctrica, etc.

**BAÑO.**—Tina de zinc, calentador de cobre a gas, lavatorio de loza de desagüe, espejo biselado marco laqué, repisas, toalleros, botiquín, etc.

**COCINA Y VARIOS.**—Cocina a gas de 6 platos y horno, mesón cubierta zinc, carnicera, sillas, batería completa, etc., etc.

**A la vista hoy, de 2 a 6 P. M.**

VICTOR ARAYA L.
MARTILLERO DE HACIENDA.

---

# REMATE

Por los mínimums rebajados que se indican, se subastarán por acuerdo de los herederos de doña Margarita Ladrón de Guevara, el **11 del presente mes, a las 5 P. M.,** ante el partidor abogado don Ignacio Marchant Scott y en su estudio, **Puente 681,** las siguientes propiedades:

CARMEN N.o 686, Mínimum: $ 25,000.
CARMEN N.o 688, Mínimum: $ 24,000.
COPIAPO N.o 763, Mínimum: $ 22,000.
COPIAPO N.o 767, Mínimum: $ 20,000.
POBLACION GARIN (sitio), Mínimum: $ 500.

Los precios se pagarán la mitad al contado y el saldo a 6 meses plazo, con el interés del 9 o|o. Demás bases y antecedentes en el estudio de don Ignacio Marchant Scott, de 3 a 6 P. M. E-7

---

## REMATE JUDICIAL Y VOLUNTA
**DE ORDENES DEL 2.o Y 4.o JUZGADOS CIVILES, Y CONSIGNATARIOS**

### Hoy VIERNES 5 DE 10 A 12 Y DE 2 ADELA
### 1341 COMPAÑIA 1341

HAY:

**SALONES.**— Rico autopiano americano con 55 piezas inglesa, lámpara Luis XVI cristal y bronce, amoblados de ... pices seda y lana, vitrinas doradas, sillas y pedestales, mesa tro con mármol, 3 grandes espejos lunas cortadas.

**ESCRITORIOS.**— Escritorios de roble americano de mesas lectura de id., estantes, id. de nogal y lingue, ar... mesas para máquinas, sillones giratorios, escritorios mini... rios lotes libros, como ser: "Diario Oficial" colección Hist... mana, por "P. Jister" y otros a la rústica. **Rica Victrola** ... y un billar completo de carambolas, importado, amoblado field, id. de misión, etc.

**COMEDORES.**— 6 juegos de comedor en varios estil... de corredera y fijas, sillas de varias formas, cristalerías, ... rías, servicios de loza, manteles, carpetas, plaqués, surtid... ras, filtros, etc.

**DORMITORIOS.**— 12 dormitorios de 1, 2 y 3 cuerpos ... roble, lingue y jacarandá, catres de bronce, id. fierro con l... laqué, colchones, divanes, amoblados de asiento, servicios ... torio en loza y fierro enlozado.

**VARIOS.**— Cocinas a gas, anafes, id. calentadores ... bidets y lavatorios de desagüe (averiados), urinarios, lavas... sas para cocina, varios útiles de cocina, amoblado de ... laqué, peinador, roperos, cómodas y veladores sueltos, máq... coser, máquinas de escribir, jardineras, pedestales, y gra... de lámparas a gas, mostrador con vidrieras, letreros, incu... 100 huevos, escritorio parado para oficinas, prensas de co... tradores con vidrieras para boticas y relojerías con cubier... cortados.

**ENRIQUE MANDIOLA EAS...**
Martillero de Hacienda.

---

## Remate del Menaje de C...
DEL SEÑOR MIGUEL LUIS VELASCO S.
### 1001 - Vicuña Mackenna - ...
ESQUINA DE PORVENIR
### Hoy Viernes 5 a las 2 P. M.
**POR HABERSE AUSENTADO DEL PAIS**

HAY:

**SALON.**— Piano vertical **Bogs y Voigt.** Piso de tornillo, ... do dorado Luis XVI tapiz seda azulino. Espejo dorado Luis ... consola. Vitrina dorada Luis XVI con cristales biselados, ... meaux dorados cubierta ónix, mesa centro dorada, pedestal... dos, cortinajes de seda iguales a los muebles, biombo, ... XVI de 3 hojas, columnas de mármol, figuras de mármol, ... porcelana con pedestal, jarrones porcelana Biscuit con bron... dros al óleo originales de J. Bent, Romero Orozco, Ferrer, Tu... biol y otros. Lámpara de bronce y cristal 9 luces, etc.

**SALA.**— Amoblado estilo Inglés curvo con marquetería ... moaré de seda verde. Mesa de centro, columnas, figuras ... mármol. Adornos, grabados al acero, cortinajes, alfombrado ... pieza, lámpara eléctrica de bronce, etc.

**ESCRITORIO.**— Amoblado estilo Misión color roble, ta... ro, escritorio roble americano de cortina, sillón giratorio, ... dor de cortina de dos cuerpos de roble americano, caja de ... con pedestal, prensa de copiar, máquina de escribir. Otra ... útiles de escritorio, revólver Smith y Wesson. Figuras de ... columnas de roble, cortinajes, cuadros al óleo, relieve de ... lámpara de bronce, eléctrica, etc., etc.

**HALL.**— Rico autopiano **New York,** con piezas. Estante ... idem. Amoblado estilo Chesterfield, tapiz cuero marroquí, ... ro de roble americano con asiento, sillones Morris de roble ... nes, columnas, jardineras de roble, plantas finas en tina y ... Victrola estilo Victor, mueble de roble americano, color ca... lección de discos escogidos. Mesas de lectura de roble ... Otro amoblado Mission. Brasero de bronce con tapa colonial, ...

**COMEDOR.**— Amoblado Luis XV de roble americano, ... aparador, un trinche, una vitrina. Mesa de correderas con ... ros y 12 sillas asiento cuero. Servicio mesa, porcelana chine... vicio cristalería Baccarat, cuchillería en estuche; plaquées ... centro de mesa, jardinera, alcuza, panera, ponchera, etc. Ma... carpeta de mesa, cuadros al óleo, refrigerador americano, ... colgar, cortinajes, lámpara eléctrica de bronce y cristal, etc.

**DORMITORIO N.o 1.**—Rico amoblado Luis XVI de lingue ... roble, con cristales, espejos biselados y aplicaciones de bron... roperos de 3 cuerpos, cómoda, chiffonier, toilette, 2 veladores ... de bronce ancho. Servicio lavatorio, chaiselonge, colchones ... Sillón y sillas tapizadas, etc., etc.

**OTROS DORMITORIOS.**— 2 amoblados diversos estilos, ... pero de 1 y 2 cuerpos en color caoba con mármoles de color ... pejos biselados. Catres de bronce, colchones de lana, servicio ... vatorio, amoblados de asiento, cuadros, cortinajes, alfombras ... paras eléctricas de bronce, etc., etc.

**BAÑO.**— Tina de fierro enlozado, calentador **Eward,** lavat... desagüe, bidet con 3 llaves niqueladas, espejo marco laqué, ... servicios toilette, mueble para calzado, etc., etc.

**COCINA Y VARIOS.**— Cocina a gas de 4 platos, con ... y caldero, batería de aluminium y fierro enlozado, estante ... nicera, muebles para despensa, mesa forro zinc, sillas de ... muebles al laqué para jardín, amoblado de mimbre, plantas ... y macéteros, muebles sueltos.

NOTA.— Los muebles son casi nuevos, sólo tienen 2 m... uso. **SE VENDE LA PROPIEDAD.**

**VICTOR ARAYA L...**
Martillero de Hacien...

---

# REMATE

DE LAS INSTALACIONES DE LA PASTELERIA Y CAFETERIA
726-BANDERA-726
EL SABADO 6 DEL P...
A LAS 10 DE LA MAÑANA

**Por orden de la Liga Comercial de Santiago**

— HAY: —

Estantería con espejos y consolas de cristal; vidrieras de calle de lingue con cristales de una pieza, vidrieras tendidas. Estantes para frascos, mostradores de roble tallados, estantes, vidrieras con puertas de corredera. Hoja mamparas con espejos. Mesas estilo inglés, sillas tapiz pergamoid. **Un triciclo para reparto.** Focos, cajones forrados en zinc, sacos vacíos, letreros, etc., etc.

**Y demás a la vista el Viernes 5 de 3 a 6 P. M. Pago al contado.**

**VICTOR ARAYA L.,**
Martillero de Hacienda. En-7

---

## REMATES DE PRENDAS DE PLAZO VENCIDO

**Hoy Viernes 5 de Enero, a las 4 P. M.,** el martillero señor Tagle V., rematará en la **Casa de Préstamos** ... licias N.o 2939, las prend... catadas y comprendidas ... números 8,772 a 14,251.

**Hoy Viernes 5 de Enero, a ... A. M.,** el martillero señor ... da, rematará en la **Casa ... mos "LA REPUBLICA", ... dependencia N.o 762,** las ... rescatadas y comprendidas ... números 58,598 a 64,364.

**Hoy Viernes 5 de Enero, ... M.,** el martillero señor ... matará en la **Casa de Prés... SAN VICENTE", calle ... lada N.o 2781,** las prendas ... tadas y comprendidas ... meros 5,721 a 10,961.

**Hoy Viernes 5 de Enero ... M.,** el martillero señor ... matará en la **Casa de Prés... CRUZ BLANCA", Avenida ... dencia N.o 360,** las prend... catadas y comprendidas ... números 8,053 a 13,013.

Hay: figuras de bronce ... fierro con bronce, colchon... miers, mantos, carpetas, ... de metal y vidrio, bonos ... Hipotecario de Chile, arma... ja, un piano, pontamonta... ta, armas de fuego, mant... villetas, sillas de montar ... na, ropa y calzado en ... dad, joyas con piedras ... lor y muchas otras especies.

**El Sábado 6 de ... 9 A. M.,** el martillero señor ... V., rematarán en la **Casa ... mos "EL COMETA", ... San Diego N.o 1787,** las ... rescatadas y comprendidas ... números 64,625 a 67,884, y ... omitidas N.o 39,441 a 41...

**El Sábado 6 de ... 10 1|2 A. M.,** el martillero ... sanova, rematará en la ... Préstamos **"LA SANTA ... Avenida Bellcias N.o 307,** ... das no rescatadas y com... entre los números 66,055 a ...

**El Sábado 6 de ... 2 P. M.,** el martillero señor ... peda, rematará en la Casa ... tamos **"EL POPULAR",** ... Pablo N.o 3198, las prendas ... catadas y comprendidas ... números 88,125 a 89,041 y ... 4,242.

**El Sábado 6 de ... 4 P. M.,** el martillero señor ... rematará en la Casa de ... **"LA VICTORIA",** calle ... N.o 2302, las prendas no ... y comprendidas entre los ... 36,004 a 38,500.

Hay: cortes de casimir, ... mantos, ponchos, gran ... ropa interior y de cama, ... cadenas de oro y plata, ... felpa, máquina registradora ... ser, cortinas de punto y ... piezas cubierto, cortes de ... retazos de géneros, muebles ... medor y dormitorio, ropa y ... en gran cantidad, joyas con ... tes y diamantes, armas de ... muchas otras especies.

Las prendas estarán a ... desde dos horas antes del ... Pago al contado.

LA NACION

Santiago, Enero 5 de 1923

## LA HACIENDA PUBLICA EN CHILE Y EN ALGUNOS PAISES EUROPEOS

En el resumen que, acerca de los principales hechos económicos del año último, presentara "La Nación" en su número del 1.o de Enero, se reproducía un cuadro general comparativo de los presupuestos de diversas naciones de Europa y América.

Aun considerando la relatividad de los datos expuestos—por razón de la moneda, el caso de guerra, las nuevas agrupaciones políticas y otros factores que afectan las cifras de un presupuesto—pueden, sin embargo, deducirse conclusiones de interés si se compara la situación del presupuesto fiscal chileno con el correspondiente a otras naciones.

En el cuadro a que hemos hecho referencia se anotan las entradas y los gastos del presupuesto fiscal y el tanto por ciento de las primeras respecto de los últimos. Es decir, si esta última relación es menor que ciento, se tendrá déficit, y si mayor un superávit.

Según los valores anotados, la relación de entradas y gastos sería en algunos países: Dinamarca, 133%; Inglaterra, 109%; Estados Unidos, 106%; Yugoeslavia, 105%; Alemania (sin pago de reparaciones), 104%; Noruega, 91%; Estonia, 90%; Finlandia, 80%; Hungría, 76%; Chile, 76%; Lituania, 75%; Checoeslovaquia, 74%; Italia, 73%...

Al hacerse efectivas las reparaciones exigidas a Alemania, pasaría a saldarse el presupuesto de Francia y a dejar un pequeño déficit el correspondiente a Bélgica e Italia.

Pero no se trata de los países beneficiados con las reparaciones alemanas a los que queremos referirnos. Tampoco pensamos comparar la situación fiscal chilena con la inglesa o norteamericana, si bien es digno de examen y de ejemplo el esfuerzo tributario desarrollado por estos dos países durante y después de la Gran Guerra.

Más digno de estudio nos parece el caso de aquellos países que—como Lituania, Estonia, Checoeslovaquia, Hungría y otras—han surgido de las ruinas de la Europa.

En realidad, no es fácil concebir que países como aquéllos, que han nacido con una moneda totalmente depreciada, que han debido crear un Gobierno en la víspera del Armisticio y del Tratado de Versailles, que se han desarrollado en un período de trastornos políticos y económicos puedan presentar a la fecha una situación fiscal superior a la de Chile.

Creemos — mirando principalmente a Rusia y el Austria—que la Europa es una ruina económica. Sin embargo, es la verdad que la situación fiscal de Chile resulta más grave que en la mayoría de los países europeos.

El hecho puede parecer absurdo, atendiendo a la situación económica de Chile y de los países europeos que se compara. Nosotros hemos sido beneficiados con la Guerra Europea. Hemos vendido nuestros productos, desarrollado nuestras industrias y acumulado riquezas. El mismo hecho de que ahora no podamos vender, está demostrando la incapacidad de Europa para adquirir. ¿Por qué, entonces, nuestro presupuesto fiscal se encuentra en peor situación que el de Yugoeslavia, Estonia, Finlandia, Hungría, y otros países que suponemos económicamente arruinados por la Guerra?

No es difícil explicarlo. Todo es una simple cuestión de sistemas tributarios, de estabilidad y de energía de Gobierno.

Puede un país ser excesivamente rico y puede tener un déficit fiscal. En cambio, un país pobre puede sin dificultad presentar un presupuesto en superávit. Por lo demás, la historia económica de Chile presenta ejemplos de ambos casos. Antes de la guerra del Pacífico no teníamos salitre y jamás nuestras finanzas y el valor de nuestra moneda alcanzaron situación más favorable. Después de la guerra del Pacífico, con la riqueza del país, empezó la pobreza del Estado.

Hasta que empezaron las rentas del salitre la Hacienda Pública chilena se encontraba basada en los impuestos internos y en los derechos de importación. Más tarde se incorporó el salitre a las entradas públicas, llegando a formar el 50 o|o de las rentas totales del Estado. Se dejó de estudiar nuevas leyes tributarias y, lo que es más curioso, las administraciones que aprovecharon de más cerca la victoria del Pacífico llegaron a dejar sin efecto varias de las leyes tributarias anteriores a la guerra...

Más tarde, producida la crisis de la exportación salitrera, nuestro Gobierno ha demorado bastante en comprender que el problema financiero residía en una reforma del sistema tributario tendiente a reemplazar la renta salitrera por entradas más estables y que se refiriesen a la riqueza interna del país y no a las exportaciones circunstanciales.

"Se necesitan nuevas leyes tributarias por valor de 100 millones en billete", dijimos nosotros desde un comienzo. Pero el Congreso sólo tiene en discusión un grupo de leyes con un rendimiento probable de 43 millones. No se ha pensado en otras leyes y se ha insistido demasiado en "la escasa capacidad tributaria" del país.

¿Pero, se puede hoy día, después del esfuerzo tributario de los devastados países europeos, pensar en que hemos llegado al límite de nuestra capacidad tributaria? Son, precisamente, los países peor gobernados de la Europa los que han justificado su debilidad ante la crisis fiscal exponiendo el pretexto del límite de la capacidad tributaria. Esos mismos Gobiernos han caído en el empréstito y en el papel moneda, pagando más tarde mucho más, como servicio de la deuda y depreciación de la moneda, que aquello que exigía un esfuerzo tributario ejercido a tiempo.

Para tres años de déficit hemos contratado empréstitos por valor de 405 millones en billete. Su servicio anual—una vez que se efectúe plenamente—no será inferior a 50 millones en billete. Ahora bien, las leyes tributarias en discusión en el Congreso producirán un rendimiento de sólo 43 millones. ¿En qué ha mejorado nuestro sistema rentístico? El nuevo gasto es superior a las nuevas entradas y siempre se exigirá al salitre la parte principal en las entradas públicas.

Un esfuerzo tributario aplicado a tiempo nos habría hecho economizar, desde luego, el servicio de 405 millones pedidos al crédito para saldar los déficits. La crisis del salitre se previó en el curso de la guerra. Hubo tiempo de sobra para estudiar, proponer, aprobar y aplicar las leyes. No se hizo, y hoy el país—enriquecido en los años de la guerra—presenta al término de ella una situación fiscal más grave que la de Yugoeslavia, Estonia, Letonia, Finlandia, Hungría...

## EL PUERTO DE CORRAL EN GRAVE PELIGRO

Publicamos recientemente una grave noticia telegráfica enviada por nuestro corresponsal en Valdivia. Según esa noticia, "los altos círculos industriales y comerciales de dicha ciudad se encuentran sumamente alarmados por el informe que acaba de dar a conocer el comandante del buque-escuela "General Baquedano", y en el cual establece que algunos sondajes hechos durante el mes de Noviembre último en la bahía de Corral, le dieron a conocer que el banco denominado "Tres hermanas", que se encuentra en los alrededores de la entrada de la bahía avanza a razón de seis metros por año hacia la "Punta Laurel".

Agrega dicho informe que en caso de que no se adopten medidas previsoras tendientes a detener la marcha del banco, el puerto de Corral quedaría dentro de un tiempo más completamente inutilizado para los servicios marítimos.

Esta grave noticia que con razón ha alarmado a los industriales y comerciantes de Valdivia, coincide con los artículos que este diario acaba de publicar en esta misma sección, y en los cuales llamaba la atención del señor Ministro de Hacienda hacia la necesidad de dar honrado cumplimiento a la ley del 3 de Febrero de 1918, sobre las obras de mejoramiento del río Valdivia.

Dijimos en ese entonces y repetimos ahora, que la Comisión de Puertos estimó necesario iniciar dichas obras con los dragajes de la bahía de Corral; que al efecto llevó allí la draga que posee el Fisco; que con fondos que pertenecían a la contribución especial de los navieros valdivianos se arreglaron los desperfectos de dicha draga; que una vez compuesta y lista para el trabajo fué enviada a Talcahuano, donde permanece aún.

El informe del comandante de la "Baquedano" viene a justificar ampliamente el plan de trabajos de la Comisión de Puertos. El puerto de Corral está amenazado de cerrarse al comercio marítimo y de nada servirá, entonces, todo lo que se haga en beneficio de la navegación del río Valdivia.

La metrópoli industrial del Sur de Chile corre el riesgo, si se continúa con la política de abandono y desidia, de quedar sin su natural salida al mar.

Esto no puede ser. Estamos seguros que el Gobierno, ante el grave denuncio del cual nos hacemos eco, emprenderá con energía las obras trazadas en el programa que al efecto tiene preparado la Comisión de Puertos.

Uno de los defectos de nuestro territorio es la falta de puertos naturales y como puertos fluviales puede decirse que por ahora sólo tiene Valdivia, que es una ciudad industrial y puerto obligado de salida de una extensa y rica zona. Y, sin embargo, no se ha hecho ni nada se hace por formar allí un puerto cómodo y comercial.

VENDO

**ÑUÑOA.**—**Próxima a Avenida Irarrázaval.**—Casa quinta con 4 grandes piezas, pieza de baño, 2 corredores, dependencias; luz eléctrica, agua potable y de riego. El terreno mide 15 metros de frente por 55 de fondo y 825 metros de superficie. Reconoce deuda a la Caja Hipotecaria. **Precio: $ 26,000.**

**LO OVALLE.**—Gran quinta con 6,000 metros cuadrados, plantada, con árboles frutales de todas clases. La casa habitación es estilo chalet de 2 pisos y subterráneo, con siete piezas y servicios; gallinero; agua corriente y potable. Luz eléctrica. **Precio: $ 40,000.**

**INMEDIATA AL LLANO SUBERCASEAUX.** — **Esquina.**—Chalet compuesto de salón, escritorio, comedor, hall, cuatro dormitorios, pieza de baño, dependencias; en construcción aparte, garage y dos piezas para el cuidador, caballerizas, luz eléctrica, agua corriente y potable, jardín, huerto frutal. Superficie del terreno: 3,500 metros cuadrados. **Precio: $ 50,000.**

**CARLOS OSSANDON B.**

**16º—BANDERA—16º**

# LA TRAGEDIA DE MEYERLING

por IGNACIO SERRANO.

### Las confidencias de Alma Stein. — "Yo creo en la fatalidad". — Se rompe el misterio de la muerte del Archiduque Rodolfo. — La apoplegía en que nadie creyó eran los balazos vengadores de Baltazzi. — María Vetsera y su tumba anónima en un convento.

"—Yo creo en la fatalidad... mi padre se suicidó; era noble, era hermoso y era rico... mi madre era la más hermosa de las damas de una Corte lejana... era noble también y más que todo, era amada; hubo un momento trágico en la vida de ambos en que el destino arrojara su carta negra; se suicidaron. Era llegado el momento en que dos vidas, al juntarse, impulsadas por la fatalidad, crecían en amor, se agitaban, se aniquilaban para hacerse más grandes en su locura trágica de amor y de cariño... yo creo en la fatalidad, terminaba diciendo Alma Stein, al hablar de ella aquella tarde de neblina y de frío, mientras sus ojos seguían caprichosos, el lamer lento y majestuoso de las llamas en la chimenea de aquel salón chino.

La voz de Alma tenía de caricia y de queja; de madrigal y de amargura. El idioma inglés que ella conociera y hablara a la perfección, tenía en sus labios un vago acento dulce que hacía pensar en el ruso; su actitud hierática, misteriosa, su rara silueta, de espaldas a la luz que penetraba por los vidrios de colores de un ancho ventanal que se abría sobre el parque, los reflejos del fuego que crepitaba en la grandísima chimenea, el ambiente mismo de la habitación y la mirada penetrante de Alma, fija en un punto invisible, tenían la fuerza enorme del peligro y el sabor amargo de un momento trágico...

La caída de los Hapsburgo ha revelado muchos de los secretos terribles de la misteriosa e inquietante dinastía. Los Archivos de Ischl, celosamente guardados por los Emperadores y Señores de Austria han sido examinados por una comisión que nombrara el actual Gobierno austriaco y muchos puntos obscuros e inexplicables hasta ahora han podido desentrañarse de la vieja biblioteca.

Treinta y tres años, el misterio que rodeara la muerte del hijo favorito del Emperador Francisco José, pudo mantenerse en secreto en el estrecho círculo de los íntimos de la Corte que conocieran la verdad de los terribles hechos. Y ahora, a más de las cartas halladas en Londres, el que más al tanto ha estado de cuanto ha ocurrido, el Archiduque Ferdinando de Austria, ha roto el misterio con la publicación de sus "Memorias".

En Enero de 1889, la Reina Victoria recibía en Windsor un mensaje del Embajador británico en Viena. Dolorosamente lacónico en su brevedad cablegráfica, decía el representante de Su Graciosa Majestad ante la Corte de Austria: "El Príncipe Heredero Rodolfo ha muerto de apoplegía."

Fué la primera tentativa sin resultados, del Emperador, para callar la verdad. Dos días más tarde, Francisco José se veía obligado a autorizar la publicación de una Circular de la Corte en la que se decía que el Príncipe Heredero se había suicidado en el pabellón de Caza de su Palacio de Meyerling "deprimido su ánimo por asuntos de amor". Desde entonces y a pesar de haberse hecho muchas tentativas durante los treinta y tres años que han pasado, para saberse la verdad de las cosas, nunca pudo obtenerse nada más de lo declarado oficialmente por el Emperador.

Pobre y errante por Alemania, el Archiduque Ferdinando da a la historia secretos y papeles de suma importancia con la publicación de sus "Memorias". En sencillo lenguaje escrito, narra el autor la terrible tragedia del Castillo de Meyerling; es una historia de amor loco y apasionado que termina con la muerte de ambos protagonistas. El príncipe Rodolfo fué desgraciado en su matrimonio con la hija del Rey Leopoldo de Bélgica; los comentarios de sus infidelidades eran el tema más en boga en los círculos cortesanos de Viena. Vivía allí por aquel entonces la noble familia griega de los Baltazzi. El mayor de la casa era muy conocido en Londres por su amistad íntima con el Rey Eduardo, entonces Príncipe de Gales. Su corral de caballos de carreras dióle triunfos tan grandes como el del Derby de hace cuarenta y dos años. Tenía Baltazzi dos hijos. Un hombre y una mujer. María tenía apenas diez y nueve años cuando fué presentada al Príncipe Rodolfo. Una hermosa historia de amor comenzó aquel día entre ellos y conocido que fuera por la Princesa, comunicólo al hijo de Baltazzi.

Malas eran en aquel tiempo las relaciones entre el Emperador y su hijo debido, según se decía, a un acuerdo que existía entre éste y el partido revolucionario de Hungría. Cansado el Príncipe resolvió entonces pasar una larga temporada en su castillo de las Selvas de Meyerling y mientras le esperaban su primo el Archiduque Ferdinando y algunos de sus amigos, escribía antes de partir, una carta a la Baronesa María Vetsera, pidiéndola de acompañarle. Aceptó ella y huyó de su casa con el Príncipe y sus amigos, abandonando Viena.

Una hora más tarde, la carta comprometente del Príncipe caía en poder del hermano de María Vetsera y a pesar de la prudencia y calma que le aconsejara su padre, no quiso el hijo prestar atención a tales consejos y en fantástico galope llegaba horas más tarde a Meyerling.

Era pasada la media noche y el castillo dormía, sumido en las sombras y el silencio. Baltazzi atropelló al portero que quería impedirle el paso y se encaminó desatentado a los departamentos del Príncipe. Mientras el sirviente corría por otro lado a despertar y avisar al Archiduque Ferdinando, se oyeron en el silencio de la casa, dos estampidos de armas de fuego...

El Príncipe yacía de espaldas, rota la base de la espina dorsal y trozos de gruesísimo cristal de roca hacían sangrar su sien derecha. Tenía un revólver en la mano y uno de los cartuchos del arma estaba descargado. Cerca de su cuerpo se encontró hecho mil pedazos, un enorme vaso. Tendida de bruces sobre el lecho, estaba María Vetsera, muerta...

Las pesquisas que allí tuvieron lugar algo más tarde, encontraron en el marco de una puerta la bala del revólver del Príncipe, que era de distinto calibre de la que fué encontrada en el cerebro de María Vetsera. Fácil fué entonces reconstruir la escena del crimen. Como respuesta al violento ataque de Baltazzi, el Príncipe disparó su revólver sobre él. Ciego éste, arrojó el cristal violentamente contra el rostro de su rival quien, herido en la sien, cayó de espaldas, rompiéndose entonces la espina dorsal. La mujer cayó muerta al primer disparo de su hermano y éste, ya vengado, se suicidaba en seguida, azotando con su cuerpo el del Príncipe que aún agonizaba cuando entraron los servidores del castillo a la habitación.

Vestido con sus ropas, dentro de una carroza que partiera aquella misma noche de Meyerling, el cadáver aún caliente de María Vetsera fué conducido como si estuviese viva la que fué en vida Baronesa de aquel nombre, a un convento de monjas donde fué enterrado secretamente, dejando caer sobre él una lápida sin nombre ni inscripción alguna.

Los restos del Príncipe fueron llevados a Ischl donde después de ser colocados en la Capilla Privada de los Hapsburgo pasaron al mausoleo de la familia.

Y la tragedia de Meyerling, sangrienta y espantosa, que tiene de esas pesadillas de leyendas medioevales, dormirá para siempre el sueño de los siglos bajo la lápida sin nombre ni inscripción alguna que oculta los restos de la Baronesa María Vetsera.

I. S.

## De nuestros Corresponsales en el Exterior

# ACTUALIDAD POLITICA ESPAÑOLA

por JOAQUIN EDWARDS BELLO.

### III

### El discurso de Indalecio Prieto en el Congreso de los Diputados. — Terrible requisitoria en el desastre de Africa. — "¡Todos, todos sois responsables!". — "Pedimos estas responsabilidades, ya que no podemos pedir otras más altas..."

**MADRID, Noviembre de 1922.**

Indalecio Prieto inició en la Cámara de Diputados la acusación fiscal, pidiendo en nombre de las izquierdas, la aplicación de la ley, evitando el quite a las responsabilidades. Prieto habló serenamente, como un juez, reventando pocas veces en fogosos párrafos que hicieron agitar la campanilla al presidente. La expectación era intensa; el público esperaba ávidamente el resultado de la sesión, invadiendo todas las calles alrededor del Parlamento.

Empieza considerando la tristeza que produce leer el expediente Picasso, donde las acusaciones son concretas y se adivinan los centenares de casos de cobardía y desidia.

"Nosotros queremos hoy, a solas con nuestra conciencia, mirándonos por dentro, entonando con una acusación fiscal algo que va a tener acentos de plegaria, y además decir que sería una vileza enorme erigir una figura política, clavar el mástil de una bandera sobre un pedestal tan macabro como el que forman las toneladas de huesos humanos recogidas en la zona de Melilla. No. Sentimos hoy una ansia ardiente de justicia y sentimos todavía, a pesar de la magnitud de la catástrofe, y con ella la humillación y la vergüenza, muy escondida, sí, una fé, de que España viva, de que España resurja; pero entendemos que primordialmente hay que depurar y sancionar las responsabilidades de catástrofe tal como la ocurrida, porque otra lesión semejante no la resistiría España y porque un pueblo que no tuviese la gallardía y la valentía de liquidar frente a frente, cara a cara y serenamente las responsabilidades era un pueblo que no tenía ya derecho a existir como pueblo libre; era un pueblo en cuyas venas corría la sangre infiltrada en virus de esclavitud."

Dice que deba hacerse justicia para las mujeres que perdieron sus hijos en esos campos, abandonados a la ferocidad rifeña. "Centenares de mujeres llegadas a Melilla y con las cuales he recorrido la carretera de Janina a Zeluán, queriendo descubrir al hijo de sus entrañas entre montones de restos en los cuales se ensañó la barbarie, que royeron los chacales, que calcinó el sol, buscando como indicio un botón, en una prenda de ropa, en un mechón de pelo chamuscado la identicación del hijo, del hermano, del amante. ¡Ah, señores diputados! Una tragedia de esa naturaleza, que a los hombres de mayor envergadura espiritual emociona, no puede liquidarse con una fogata de virutas ni con un torneo oratorio."

"La responsabilidad alcanza a todos los que pasasteis por el poder desde que en 1909, con el acto más desatentado de política, aquel Gobierno que presidió el Sr. Maura, abrió el cauce a esa laguna inextinguible de sangre que tiene España en Marruecos; todos, todos sois responsables."

Luego añade:

"Se avanzó por el territorio de Beni Said, presentándolo ante la opinión española como conquista de las armas y como fruto de la concepción de un genio guerrero, cuando se avanzaba escudados en el hambre de esos indígenas, que, perdidas las cosechas, sin elementos de manutención, consentían nuestro avance, toleraban el emplazamiento de las posiciones y eran guías de nuestras tropas, a cambio, a los jefes, de unos billetes de banco, a cambio, a los modestos, de unos sacos de cebada con que hicieran unas tortas para no perecer de hambre. Los moros veían así que el éxito de esas fuerzas estaba encomendado al Banco de España."

Cita los casos de heroísmo del capitán Escribano, del cabo Arenzana, y dice que esos soldados hicieron por la nación más que muchos gobernantes. Esta parte del discurso es coreada por voces de aprobación. Habla de las malversaciones, del juego, de las joyas que compraban las mujeres y las hijas de los oficiales, equivalentes muchas veces a más de un año de sueldo, y cuenta el caso, inverosímil parece, de ese capitán Jordán que enfermó y por eso dejó de cobrar su parte en los fraudes durante tres meses, parte que reclamó a sus cómplices, poniendo de lado un millón de pesetas para pagarse. Por ahí se conoció todo el escándalo de la Intendencia de Larache. Jordán, él solo, tenía en Cádiz fincas que valían millones de pesetas, administradas por una querida. Negociantes inescrupulosos lucran con el hambre de los soldados en el mismo campo de batalla, vendiéndoles a precios inverosímiles, el azúcar, el vinagre, la harina, todos los elementos alimenticios pertenecientes al Estado. "Y no hay alma suficientemente viril que en un instante de justicia suprema, saltando por encima de los Códigos, les mate de un pistoletazo". Este pasaje es aprobado por todos los oyentes.

Refiriéndose a la deficiencia de los servicios sanitarios, exclama: "Ahí tenéis al señor La Cierva, que siendo Ministro de la Guerra hizo esfuerzos inauditos para defender lo inverosímil respecto al estado sanitario de Melilla, y ahí tenéis en el banco inmediato a un hombre a quien quizá asomen lágrimas al oír esto, que vió la tragedia de su hijo moribundo en un hospital infecto, propio de bestias".

Respecto a las escenas bochornosas, los generales con vahídos, los oficiales que se disfrazan, la atroz desbandada, el pánico final y general, cuando los moros amigos se sacaban el turbante y lo tiraban a los pies de los que huían, signo de súplica mayor mahometana, tiene frases terriblemente dolorosas. Un puñado que hubiese resistido con decisión y todo estaba salvado. El heroico Primo de Rivera murió, los demás no encontraron imitadores.

"En el camino de Monte Arruit se repiten las escenas bochornosas. Verdad es que está el caso laudable del capitán de Ingenieros Arenas; pero ésta es la excepción. La oficialidad, en general, se oculta y huye. ¿Se va a liquidar todo esto haciendo responsables exclusivamente a los muertos?"

"Quien vea a Monte Arruit en medio de una llanura desde el mar y la Restinga, no puede concebir que nadie haya pensado en ir en socorro de aquellos sitiados. Hablar de que el general Navarro había observado movimientos extraños en la posición cuando estaba en poder de Ben Chal, es el más triste de los eufemismos, pues esos movimientos extraños eran el asesinato de los soldados españoles que iban saliendo inermes de Monte Arruit. En las puertas de Zeluán se repitieron las crueldades, y cuando después caminábamos por los caminos los que fuimos, pasada la catástrofe, teníamos la impresión de que llegaban a nuestros rostros, con el polvo de la carretera, las partículas de los cadáveres de nuestros compatriotas..."

Respecto a las responsabilidades del avance hacia Alhucemas, causa de todo el desastre, se expresa así:

"El general Silvestre vino a Madrid, de Madrid volvió a Melilla dispuesto a avanzar; ya dije en mi discurso anterior que era público en la plaza, porque desde la borda misma del barco, a los amigos que le esperaban en el muelle, dijo el infortunado general Silvestre que iba a Alhucemas porque le había autorizado y le había excitado a ello el Rey".

Esta declaración produce gran revuelo; es un instante de intensa expectación. El presidente llama al orden al orador.

En la segunda sesión, el día 22, terminó su discurso de una manera tumultuaria:

"Pedimos la destrucción de los focos más corruptores, causantes de la catástrofe; pedimos la separación del Ejército de los elementos directores de la campaña; pedimos que se exijan las responsabilidades de aquellos Ministros, como el señor La Cierva, que encubrieron la actuación de Berenguer, asociándole a la Corona. Prevaricación es la conducta del señor La Cierva, destruyendo los hilos que podían llevar a la depuración de los hechos".

"Pedimos estas responsabilidades, ya que no podemos pedir otras más altas que sólo tendrán sanción en una revolución, pero que como aquí no se hace, sólo tendrá su complemento el día que se abra de nuevo la cripta de El Escorial..."

Esta última frase queda apagada por los rumores de centenares de personas. El presidente agita la campanilla; La Cierva se mueve en el sillón; Sánchez Guerra ha empalidecido un poco; en los bancos izquierdistas hacen signos de simpatía al orador. El dibujante Marín, nerviosamente, traza siluetas en un papel.

J. E. B.

Vendo Gran Fundo

1,500 cuadras regadas y extensos rulos

A 2 horas de Santiago, inmediato a 3 estaciones

Produce de 10,000 a 20,000 sacos de trigo

De 1,000 a 2,000 sacos de frejoles y otros cereales

LECHERIA, ENGORDA, CRIANZAS, LEÑA, etc.

Es uno de los Fundos más valiosos y productivos de la zona central

Con todos los edificios y elementos más modernos

PRECIO: $ 3.500,000

SECCION FUNDOS

ALEJANDRO GREENE CRUZAT

ALEJANDRO GREENE VALVERDE

Teatinos 86 — Casilla 3722

PREVENGA LAS ENFERMEDADES DEL GANADO USANDO

"KRESO"

DE PARKE DAVIS

— AGENTES: —

URETA y Cía.

Bandera 185 Casilla 1340

Santiago

JURISPRUDENCIA

DE CODIGO DE PROCEDIMIENTO CIVIL, por don FRANKLIN OTERO E.

Obra completa en 6 tomos, que comprende los fallos de todas las Cortes de la República, desde la vigencia del Código (1903), hasta la fecha.

Acaba de publicarse el último apéndice de 2 tomos (1918-1922).

Los tomos se venden por separado al precio de:

| | |
|---|---|
| Tomo I, o texto, (1903-1910) | $ 22.00 |
| Tomo II, (1.o del apéndice 1910-1918) | $ 25.00 |
| Tomo III, (2.o del apéndice 1910-1918) | $ 30.00 |
| Tomo IV (3.a del apéndice 1910-1918) | $ 15.00 |
| Tomo V, (1.o del apéndice 1918-1922) | $ 25.00 |
| Tomo VI (2.o del apéndice 1918-1922) | $ 20.00 |
| Precio de la obra completa (6 tomos) | $ 137.00 |

Comprando la obra completa, se remite franco de porte a cualquier punto de provincias.

NOTA. — En realización: Código Penal de Fernández, 2 tomos, $ 5.00; Prontuario de los Juicios Civiles, de Francisco Pinto, $ 12; Código de Minería, de Tagle Rodríguez, $ 20.

LIBRERIA NASCIMENTO

AHUMADA 272.—CASILLA 2298.—TELEFONO 3759

Próximamente la novela: "PALOMILLA BRAVA", por Víctor Domingo Silva. Esta obra marcará época en nuestra literatura.

LOS SOCIOS

— DE LA —

Sociedad Nacional de Agricultura

que deseen encargar

Alfalfa de Provenza

pueden consultar precio y condiciones

en la oficina, hasta el 15 del corriente

SOCIO

con 20 a 40 mil pesos, para hacerse cargo de una fábrica, se necesita.

C. D.—CASILLA 39-D. En—6

LABORATORIO CLINICO

— DEL —

Dr. Leonidas Corona T.

SANTIAGO

Delicias 868 — Teléfono 2453

Reacción Wassermann, Sección de Química, Sección de Bacteriología.

AUTOVACUNA

LOS VINOS VIEJOS

CORREA ERRAZURIZ

DE LA "VIÑA LONTUE"

SON LOS QUE MAS SE ASEMEJAN A LOS GRANDES VINOS FRANCESES

Pídanse en todo establecimiento de primer orden y en el

DEPOSITO, DELICIAS 428 - TELEFONO 557

Santiago, 10 de Noviembre ... en la Estación de Alameda.

GRACE Y Cía. (CHILE) S. A.

# Notas Políticas y Parlamentarias

## DESPUES DE LOS RECIENTES ACUERDOS UNIONISTAS, LA SOLUCION DE LA CRISIS MINISTERIAL SE ORIENTA CADA VEZ MAS HACIA LA ORGANIZACION DE UN GRAN GABINETE DE ALIANZA LIBERAL

### EL BLOCK LIBERAL - CONSERVADOR DEL SENADO CONCRETA EN UN MANIFIESTO LAS RAZONES DE SU NUEVA ACTITUD Y LOS FUNDAMENTOS DE LA ACCION FISCALIZADORA QUE SE PROPONE DESARROLLAR

### LA SOLUCION DE LA CRISIS ESTARIA, DE TODOS MODOS, APLAZADA HASTA LA SEMANA ENTRANTE

### Alrededor de la crisis se produjo ayer en el Senado un interesante debate político

Grande actividad y agitación se notó ayer en todos los círculos políticos y parlamentarios, con motivo de los acontecimientos producidos el día anterior que determinaron la crisis del Gabinete Rivas Vicuña-Izquierdo a los 13 días de encontrarse en funciones.

Los acuerdos del block parlamentario liberal-conservador, que traducirían el propósito definitivo de esta combinación, de alejarse del Gobierno y de no participar en las próximas organizaciones ministeriales, constituyeron el tema preferente de todos los comentarios.

En el Senado se produjo un debate muy movido, entre miembros de la mayoría y de la minoría, alrededor de las declaraciones que el senador señor Bulnes hiciera, en nombre de la mayoría, sobre la crisis ministerial y los propósitos que informaron los acuerdos del block liberal-conservador a que aludimos más arriba.

Por la tarde, los senadores liberales y conservadores celebraron una prolongada reunión, en la cual se estudió la preparación de un manifiesto para explicar las razones y fundamentos de la abstención de la mayoría para concurrir a la formación y organización del próximo Gabinete. Acordadas en sus líneas generales las ideas fundamentales de dicho documento, él fué redactado por el Presidente liberal unionista, señor Claro Solar, y por el senador señor Bulnes.

### Sobre la crisis

En nuestra edición anterior informamos que el Presidente de la República había determinado aplazar sus gestiones, para solucionar la crisis del Gabinete, hasta la próxima semana, esperando que la situación política, un tanto revuelta con los últimos acontecimientos, se aclare en los días restante de la presente semana. Al mismo tiempo S. E. esperaría conocer con exactitud el alcance y significado de los acuerdos del block liberal-conservador, a fin de iniciar las gestiones de organización ministerial sobre una base cierta y determinada, la cual, a juicio de los dirigentes de diversos campos políticos podría obedecer a una fórmula de Gabinete de Alianza Liberal amplia.

En el Consejo de Gabinete celebrado ayer por la mañana, el Ministro de Relaciones señor Izquierdo, agregó su firma a la renuncia de los señores Ministros del Interior y de Justicia y, el Presidente de la República solicitó de los señores Secretarios de Estado que continuaran desempeñando sus labores y concurrieran al Parlamento, a fin de impulsar la tramitación de numerosos proyectos de ley en cuyo despacho el Gobierno tiene interés y urgencia. Los Ministros habrían aceptado con agrado las insinuaciones del Primer Mandatario.

### Comité Mixto de Acción Parlamentaria

Anunciamos en nuestra edición anterior que en la reunión del Miércoles de los senadores liberales y conservadores se había resuelto la formación de un Comité Mixto de Senadores y Diputados, a cuyo cargo correría la dirección parlamentaria del block liberal-conservador.

Según nuestras informaciones, en representación de los senadores integrarán este Comité los señores Errázuriz Lazcano, Echenique y Letelier Silva, quienes formaban el Comité Político de la mayoría del Senado.

Los diputados conservadores y los liberales unionistas, reunidos ayer tarde, designaron como sus representantes a los señores Gumucio y Edwards Matte don Guillermo, respectivamente.

En cuanto a los diputados liberales democráticos, muchos de los cuales se encuentran ausentes de la capital, se encontrarían enfrentados a una situación algo difícil para determinar si concurrirán o no a la formación del Comité Mixto. Desde luego, ayer llamaron a Santiago al señor don Pedro Opazo Letelier, miembro del Comité Parlamentario, y a otros diputados, a fin de celebrar una reunión el Lunes próximo para resolver la cuestión. En los círculos dirigentes del Partido Liberal Democrático se estimaría que los diputados no tendrían facultad o autoridad suficiente para resolver su representación en el Comité Mixto, pues existirían acuerdos de la Junta Directiva que declaran la libertad de acción del Partido, y, por lo tanto, impedirían a los diputados resolver por sí solos la cuestión. Sin embargo, algunos parlamentarios balmacedistas estimarían que el acuerdo que la Junta Directiva del Partido adoptó cuando se trataba de organizar el Gabinete Huneeus-Claro Lastarria y por el cual se aprobaba la actitud de los senadores que se declaraban desligados de la mayoría y se autorizaba a los diputados para mantener sus relaciones con los partidos de la minoría, les otorga facultades suficientes para designar un representante al Comité Mixto.

### Con el senador don Héctor Zañartu

En los pasillos del Senado tuvimos ocasión de hablar ayer tarde con el Senador por Maule, don Héctor Zañartu, sobre la actitud de los Diputados de su partido, invitados a formar parte del Comité Mixto del block liberal-conservador.

El señor Zañartu nos expresó:

"A mi modo de ver, los diputados liberales democráticos no pueden formar parte del Comité Mixto acordado por los senadores del block liberal-conservador, porque la Junta Directiva de mi partido tiene acuerdos expresos y reiterados que declaran la libertad de acción de nuestra colectividad política.

"En esta situación, no estando nosotros vinculados a ninguna combinación de partidos, y encontrándonos en absoluta libertad de acción, los Diputados no pueden aceptar la invitación a que ustedes aluden sin solicitar la revocación de los acuerdos vigentes, para lo cual se precisa la concurrencia del 60 o|o de los directores generales.

"Una actitud contraria de los Diputados significaría un desconocimiento de la autoridad de la Junta Directiva del Partido, cosa que no creo posible, pues todos nosotros somos hombres disciplinados y de orden".

### El debate de ayer en el Senado

En la hora de los incidentes de la sesión de ayer, el senador señor Bulnes, en representación de sus colegas del block liberal-conservador, expuso la resolución de no participar en la próxima organización ministerial y las razones que la justifican.

El discurso del señor Bulnes dió ocasión a un interesante debate político que puede consultarse en la versión oficial que damos en otras columnas, y en el cual terciaron los senadores señores: Alessandri, Zañartu don Enrique, Barros Errázuriz, Claro Solar y Ochagavía.

Entre las declaraciones de trascendencia que en el curso de este debate se formularon, debemos anotar la del senador por Concepción y presidente del Partido Liberal-Democrático, señor Zañartu, que entrañaría una desautorización para la actitud que asumió el Ministro de Industria y Obras Públicas, señor Valencia, al presentar la renuncia de su cargo.

Estimó el señor Zañartu que el señor Valencia estaba obligado a desempeñar sus funciones, sin solidarizarse con los represetantes de la Unión Nacional, como quiera que no representaba a esta combinación política en el Gobierno, sino al Partido Liberal-Democrático, el cual sustenta como principio fundamental de su programa el respeto del ejercicio de las facultades constitucionales del Presidente de la República.

Igualmente, serían muy interesantes las declaraciones que el senador por Tarapacá, señor Briones Luco, hizo, contestando el discurso del señor Bulnes.

### Reunión de políticos en la Moneda

Invitados por el Presidente de la República concurrieron anoche a la Moneda, los señores: don Manuel Rivas Vicuña, Ministro del Interior; don Pablo Ramírez, Consejero de Estado y los Diputados don Carlos Alberto Ruiz, don Francisco Garcés Gana, don Tomás Ramírez Frías, don José Maza, don Manuel Barros Castañón, don Luis Salas Romo, don Remigio Medina, don Gustavo Silva Campo, don Miguel Angel Padilla y el presidente demócrata, don Pedro Fajardo.

Según nuestras informaciones, en esta reunión se habría estudiado la situación política del momento en sus líneas generales, considerándose los últimos acuerdos del block liberal-conservador.

Habría habido perfecto acuerdo para estimar la forma en que debía procederse a la solución de la crisis del Gabinete Rivas-Izquierdo, dominando la idea de organizar un Ministerio de Alianza Liberal amplio, compuesto de personalidades de primera figuración, que fueren garantía de capacidad de Gobierno y que, por su prestigio personal, procuraran el concurso parlamentario para la realización de un programa nacional de Gobierno.

### El manifiesto del block liberal conservador, del Senado

Cediendo a un impulso irresistible de patriotismo, la mayoría del Senado, que estuvo algún tiempo privada de toda intervención en el Gobierno, creyó de su deber reclamar su participación en él en presencia del cuadro de desorden y desquiciamiento que presentaba la administración del país. Creyó que su desinteresado concurso contribuiría siquiera en parte a aminorar el déficit que conducía al país al abismo, y a poner atajo a los empréstitos sucesivos y superpuestos que creaban un problema pavoroso para el presente y porvenir de la República. Fué al Gobierno llevando un programa de severas economías afianzado con la adopción de nuevos impuestos que permitieran equilibrar los presupuestos y mejorar el valor de la moneda. Creímos los suscritos que una combinación prudente de economías y de nuevos subsidios podía aminorar el desequilibrio fiscal, causa originaria de la perturbación económica.

Pensamos que una medida sin la otra no se ajustaría a los buenos principios porque no es lícito exigir al ahorro y al trabajo mayores erogaciones que las necesarias para atender con discreción los servicios públicos y el desarrollo normal del país.

No hemos visto los frutos que esperábamos. La política de economía ha encontrado resistencias invencibles en las altas esferas y en cambio el derroche se pasea triunfante en los presupuestos de la Nación.

En vez de hacer efectivamente economías se han enviado al Congreso presupuestos notoriamente inexactos en que gastos indispensables que se sabe de antemano que no se podrán reducir como el de alimentación de reos, la suma de pensiones militares, la de forraje de las caballadas del Ejército y de las Policías, la alimentación de los alumnos de las instituciones fiscales, los suministros para las empresas o servicios públicos u otros análogos se reducen a cifras diez o veinte veces menores que su costo real, buscando por ese medio un equilibrio ficticio y engañoso para el Congreso y el país.

A vía de ejemplo citaremos sólo algunos casos que revelan esa manera de presentar los presupuestos.

En el de Justicia, en la Partida 6.a que consulta los sueldos del personal del Cuerpo de Gendarmería de Prisiones en que sólo uno de los ocho sumandos de la glosa correspondiente a los gendarmes es de dos millones doscientos ochenta y cuatro mil ochocientos pesos ($ 2.284,800) se saca al margen para formar la suma del presupuesto así: un millón setecientos veintiséis mil doscientos noventa y cuatro pesos ($ 1.726,294), o sea, con una diferencia engañosa para el gasto total de dicha glosa de ochocientos treinta y cinco mil cuatrocientos ochenta y seis pesos.

En el mismo Presupuesto en la Partida 11 ítem 1722 "Para alimentación de reos" figura por cuatrocientos cincuenta y seis mil pesos siendo que en mil novecientos veintidós este ítem consultó dos millones cuatrocientos cincuenta y seis mil pesos, suma que fué todavía excedida con el gasto efectivo en más de seiscientos mil pesos.

En el Presupuesto del Interior, el ítem de gastos de la Secretaría del Senado que en el Presupuesto de 1922 consultó ciento sesenta mil pesos, figura en el proyecto de presupuesto de 1923 con tres mil pesos.

El ítem análogo de la Secretaría de la Cámara de Diputados que consultó en 1922, quinientos mil pesos, figura en el proyecto del nuevo presupuesto por cincuenta mil pesos.

El ítem para vestuario y equipo de policías, previa licitación pública, que en el presupuesto de 1922 consultó $ 2.006,561.98 figura en el proyecto de 1923 con $ 26,501.

El ítem de forraje de policía que ascendió en 1922 a $ 1 millón 790,000 se consulta en el proyecto para 1923 en 156 mil 542 pesos 29 centavos. Diferencia, $ 1.633,457!

Los gastos de agua, alumbrado, etc., de las mismas policías para los cuales se consultaron en 1922 $ 700,000 aparecen en el proyecto del año actual en $ 396,800.71.

Diferencia, $ 303,209.29.

El ítem de jubilaciones de policía que aumenta cada año, porque de ordinario las nuevas jubilaciones exceden a las defunciones, figuran así en el presupuesto de 1922 y en el del presente año:

En 1922 ........ $ 467,296
En 1923 ...... 167,296

La Comisión Mixta ha despachado el estudio del presupuesto de Marina, consultando todas las economías que era posible hacer, pero rectificando los errores de que estaba plagado el proyecto, con una diferencia de $ 4.200,000.

Es innecesario presentar otros ejemplos que se pueden multiplicar en cada Ministerio.

Las dificultades que presupuestos formados de ese modo tienen que encontrar en la Comisión Mixta y en el Congreso, provienen de la necesidad de corregir estos abusos, restableciendo cifras de verdad y encuadrándolas en las entradas probables.

Por primera vez en nuestra historia vimos aparecer el año último como sistema el régimen de los duodécimos, y ya se anuncia que se intenta el mismo procedimiento para el año actual. El duodécimos provisorio arrastra todos los gastos del mismo mes del año anterior, sin ninguna variación ni economía. Perpetuar este régimen sería perpetuar el desorden financiero que estamos empeñados en corregir.

Al desorden financiero se ha agregado el desorden administrativo que trasciende a todas las ramas del servicio público.

Penetrada la mayoría del Senado de la necesidad de poner remedio a esto, estableció como un número de su programa, antes de la organización del último Ministerio, "que la provisión de los empleos públicos debe hacerse con estricta sujeción a los merecimientos y antigüedad de los candidatos".

En los últimos días han ocurrido hechos que nos manifiestan la inutilidad de nuestros esfuerzos en este sentido.

Se ha tratado de la provisión de altos cargos de la administración de justicia y los Ministros que pertenecen a la mayoría del Senado, prescindiendo por completo de personas pidieron que en los nombramientos se respetara la jerarquía, la antigüedad en el grado y el mérito. Hemos querido que en este ramo tan primordial que afecta los intereses más sagrados de la vida social se destierren la política y las influencias personales y que la antigüedad y el mérito tengan su premio, donde se encuentre y además evitar que por favoritismo se postergue a todos los funcionarios de los Tribunales Superiores por favorecer a quien sólo cuenta con influencias políticas o privadas.

Trabada la lucha al rededor de estos principios defendidos por nuestros Ministros, el Consejo de Gabinete tomó el acuerdo de postergar su resolución hasta el día siguiente y sin que ellos lo supieran, a sus espaldas, según lo han expresado en sus renuncias, se echó al olvido ese compromiso y se firmó un decreto resolviendo uno de los casos en desacuerdo en forma opuesta a la patrocinada por nuestros representantes en el Gabinete.

En presencia de este hecho insólito los senadores suscritos hemos creído que su dignidad no le permitía al Senado seguir cooperando en el Gobierno y adoptamos el acuerdo de comunicar al país lo que sucede como justificativo de nuestra resolución. Pero el país puede confiar que desde nuestros bancos seguiremos con la vista fija la suerte de la República, procurando que los presupuestos sean sinceros: que no se acepten nuevos duodécimos; que se dicten medidas de economía en los gastos suntuarios e inútiles y seguiremos luchando por establecer un régimen de orden que corresponda a las aspiraciones nacionales.

Santiago, Enero 3 de 1923.— LUIS CLARO SOLAR. — ALFREDO BARROS ERRAZURIZ. —ALBERTO GONZALEZ ERRAZURIZ. — JOAQUIN ECHENIQUE. — GUILLERMO EDWARDS. — LADISLAO ERRAZURIZ. — JUAN E. CONCHA.— ARTURO LYON. — GONZALO BULNES. — EDUARDO OPAZO. — FRANCISCO HUNEEUS. —RAFAEL URREJOLA.—PEDRO CORREA. — ROMUALDO SILVA CORTES. — SILVESTRE OCHAGAVIA. — PEDRO LETELIER SILVA. — RAFAEL ARIZTIA".

GANGA

CALCETINES:
Valor: $ 1.50; hoy a ... $
Valor: $ 15, pura seda; hoy a ... $

MEDIAS:
Valor $ 1.50; hoy a ... $
Valor: $ 20, seda natural; hoy a ... $

CORBATAS:
Valor: $ 8.50, tejidas de seda; hoy a ... $
Valor: $ 1.90, Papillón; hoy a ... $

PAÑUELOS:
Valor: $ 16.00, para caballeros; hoy a ... $
Valor: $ 9.50, para señoritas; hoy a ... $

Además, una infinidad de otros artículos a precios … sorios.

LA REINA DE LAS MEDIAS
AHUMADA 360

DIA 5
TE DARA FELICIDAD Y DICHA
"EL MEZQUITA"
y la buena chicha.

Redes para Tennis
A PRECIOS BAJISIMOS SE REALIZAN
G. PLACIER
Ahumada esq. Moneda

### EL DIRECTORIO GENERAL LIBERAL UNIONISTA ELEGIRA MAÑANA MESA DIRECTIVA Y JUNTA EJECUTIVA DEL PARTIDO

### La Junta Central Radical celebrará mañana Sábado sesión ordinaria

### El Senado modificó ayer los días de sus sesiones ordinarias durante los meses de Enero y Febrero

### El presidente liberal democrático, señor Zañartu, dará esta noche, en Valparaíso, una conferencia sobre temas políticos y económicos de actualidad

**DIRECTORIO GENERAL LIBERAL UNIONISTA**

Mañana Sábado, a las 6.15 de la tarde, se reunirá el Directorio General Liberal Unionista, para elegir Mesa Directiva y Junta Ejecutiva del Partido.

La reunión se efectuará en el Club Liberal, Catedral esq. de Teatinos.

Según se nos informa, se reelegirá a la actual Mesa Directiva que está formada por los senadores don Luis Claro Solar y don Ladislao Errázuriz; por el diputado don Guillermo Edwards Matte, como presidente y vicepresidentes respectivamente y don Ramón Sánz Frías, como secretario general.

CIGARRILLOS
MARYLAND CABINET

**JUNTA CENTRA RADICAL**

Mañana, primer Sábado del mes, corresponde celebrar sesión ordinaria a la Junta Central Radical, a las 6 y media de la tarde.

**PRESIDENTES ALIANZA LIBERAL**

La reunión de las Mesas Directivas de la Alianza Liberal, fijada para ayer, no se realizó por encontrarse ausentes de Santiago los presidentes de los Partidos Radical y Liberal, señores Aguirre Cerda y de Porto Seguro.

**COMISION MIXTA DE LEGISLACION SOCIAL**

Presidida por el señor senador don Eliodoro Yáñez, y con asistencia de los señores senadores don Ramón Briones Luco y don L. Enrique Concha; los señores diputados: don Santiago Labarca y don Luis Undurraga; el jefe de la Oficina del Trabajo, señor Poblete y el secretario de la comisión, señor Fernando Altamirano, celebró sesión ayer la Comisión Mixta de Legislación social.

Se dió término a la primera discusión del proyecto sobre sindicatos profesionales en la parte relativa al párrafo I, que trata de las asociaciones libres.

En seguida, y a indicación del señor presidente, se acordó encomendar a los señores Poblete y Altamirano la redacción del proyecto definitivo sobre la materia, teniendo en cuenta los antecedentes acumulados y las ideas manifestadas en el curso de la discusión.

Dicho proyecto servirá de base a las resoluciones que se adopten en la sesión que tendrá lugar hoy, a las 2.30 P. M.

**EL PRESIDENTE LIBERAL DEMOCRATICO**

Por el expreso de la mañana de hoy se dirigirá a Valparaíso el presidente del Partido Liberal Democrático, señor don Enrique Zañartu, invitado especialmente por la asamblea del partido de aquel puerto a dar una conferencia sobre tópicos políticos y económicos.

El señor Zañartu regresará mañana a la capital.

**SESIONES DEL SENADO**

El Senado acordó ayer modificar los días de sus sesiones ordinarias. Con este motivo, la Secretaría de la Corporación envió a los senadores la siguiente circular:

"De orden del señor Presidente, tengo el honor de comunicar a US. que con fecha de hoy, el H. Senado acordó que las sesiones ordinarias durante los meses de Enero y Febrero, tengan lugar los días Martes, Miércoles y Jueves, de tres y media a seis y media P. M., suspendiéndose las demás.

Dios guarde a US.—Enrique Zañartu E., secretario."

**LOS INCIDENTES DE ANGOL**

En la tarde de ayer, fué entregado al Ministro del Interior, el informe del Inspector de Policías Fiscales, señor Martínez, sobre los últimos sucesos de Angol y en que, según se ha dicho, ha jugado un papel importante el Intendente de esa provincia, señor Rojas Richard.

El señor Rivas Vicuña, estudia en la actualidad el informe del señor Martínez y del del comandante Díaz, para dar cuenta, en seguida, al Senado en donde se ha tratado extensamente esta cuestión.

Cigarrillos Ovalados
BOQUILLA DE CORCHO Y AMBRE
40 CENTAVOS

**COMISION MIXTA DE PRESUPUESTOS**

La Comisión Mixta de Presupuestos se reunió ayer tarde con el Ministro de Guerra, señor Bunster y prosiguió el estudio del Presupuesto de Guerra. Quedó pendiente la Partida 12, Dirección del Material de Guerra, que será tratada en la sesión del próximo Martes.

**SUB-COMISION DE RELACIONES EXTERIORES**

Con motivo de las incidencias políticas del momento, no se ha vuelto a reunir la Sub-Comisión encargada de estudiar el Presupuesto de Relaciones Exteriores.

Como se recordará, en la primera reunión se estudiaron diversas economías en el servicio diplomático consular y de propaganda.

Relacionada con las últimas es la siguiente carta del secretario general de la Armada, señor Miguel Lastarria Cavero, al Ministro de Relaciones Exteriores:

"Valparaíso, 2 de Enero de 1922. —Señor don Luis Izquierdo, Ministro de Relaciones Exteriores.— Santiago.

"Distinguido señor y amigo: Permítame, antes que nada, al acusar recibo de las últimas publicaciones, darle las gracias por su oportuno envío, pudiendo tener la seguridad que serán distribuídas en la mejor forma posible.

He oído decir que el Presupuesto de Relaciones va a sufrir, como los demás, considerables reducciones, y entre las economías contempladas entraría gran parte de los fondos consultados para publicaciones y propaganda. Si es esto efectivo, sería muy sensible, ya que lo existente escasamente bastaba para atender a las necesidades de este servicio. Perdóneme que me permita dar mi opinión en la materia, pero hace 25 años que me he dedicado, ad honorem, a hacer la propaganda de Chile, de manera que he tenido ocasión de formarla. La publicación de obras de dialéctica bien puede suprimirse o disminuirse, ya que su circulación está limitada a las Cancillerías y servicio diplomático, como Ud. bien lo sabe, pero las descriptivas son indispensables. Los Estados Unidos mismos se hacen propaganda y dan a conocer por publicaciones oficiales, y los datos sobre nuestro país son ansiosamente buscados en el extranjero. Las Cámaras de Comercio de los diversos Estados de ese país, la Cámara de París, de Tokio, etc., las Cámaras extranjeras en ésta, los Consulados, todos piden informaciones, que no es fácil darles. Ya la Oficina de Estadística, con la medida de poner precio y de restringir sus publicaciones ha hecho bastante mal al servicio de propaganda de nuestro país; la restricción de los recursos al Ministerio de Relaciones para el objeto le daría un serio golpe.

Quisiera que pudiera Ud. ver los innumerables pedidos que recibo, sea como miembro del Directorio de la Cámara Nacional de Comercio, sea por intermedio de los Consulados, o directamente, para que pudiera apreciar la demanda de estas publicaciones, sin tomar en cuenta el movimiento mucho mayor que tendrá el Departamento de Propaganda de ese Ministerio.

Aprovecho la oportunidad para felicitarlo cordialmente por el hermoso triunfo obtenido con la aprobación del Protocolo, y por su designación para la cartera de Relaciones, que le permitirá llevar a buen éxito esta delicada negociación.

Con sentimientos de distinguida consideración, tiene el agrado de reiterarse su afectísimo servidor y amigo. — (Firmado). — Miguel Lastarria C."

**CAMARA DE DIPUTADOS**

Ayer no celebró sesión a las 4 P. M., por falta de número.

Asistieron los señores: Azócar Guillermo, Barros Castañón Manuel, Cruz Luis V., … Luis A., Grez Padilla … Guerra Jorge A., Jorque … cisco, Labarca Santiago, … sé, Menchaca Lira … no Félix, Navarrete J. … O'Ryan Manuel J. … que, Padilla Miguel A., … Alfredo, Pizarro Bruno … chucq Roberto, Ramírez … más, Rivas Vicuña … Mery Eulogio, Saavedra … Salas Romo Luis, Sierra … Silva Campo Gustavo, … tías, Videla Ramón … rrázaval Miguel Luis.

### PARTIDO DEMOC…

**AGRUPACION DEMOC… QUILICURA.**— Se ha cita… blea extraordinaria para … nes 5, a las 8 P. M., en … costumbre, Altamirano 39, … de proceder a la recepci… rectorio recientemente ele… tar otros importantes asu… mo interés para el Parti…

**CENTRO DEMOCRATA … FORMA".**— Se ha citado … ordinaria del directorio … Viernes 5 del presente, … M., en San Diego 224, … dose la asistencia.

Se advierte a los socios … mingo próximo, 7 del pr… acuerdo con lo dispuesto … tatutos, efectuará en el local … tro la elección del nuevo … en la que sólo podrán to… los que estén al día en … sus cuotas y pertenezcan … titución, a lo menos tres … votación principiará a las … y terminará a las 4 P. M.

**AGRUPACION DEMOC… SANTIAGO.**— Para hoy … las 9 P. M., se ha citado … ordinaria a la asamblea de … pación.

Habiendo importantes asuntos que resolver, se encarece la … a esta asamblea, especial… secretario señor Luis A. …

**CENTRO DE PROPAGA… MOCRATA (Comuna de …** Se ha citado a junta gen… naria para el próximo Do… del presente, a las 10 A. … Secretaría, Andes 4037.

Se nos pide encarecer … cia, por haber asuntos de … cia que tratar.

**AGRUPACION DEMOC… TA NORMAL.**—Se ha citado … blea general ordinaria, para … mingo 7 del presente, a las … en Catedral 4260.

Se recomienda la asistencia … haber importantes asuntos … tar.

**"OCTAVA COMUNA UN… DAD".**— Mañana Sábado … 9 de la noche, celebrará … ral, esta colectividad política … local, San Diego 224; se procederá a la recepción del nuevo directorio … regirá los destinos para el … año; después de este acto … rá en los comedores del Centro … forma una espléndida comida … a fin de fraternizar. Amenizará … buena estudiantina.

Se encarece la asistencia … miembros elegidos, a fin que … gan cargo de sus puestos, … rreligionarios y amigos que … tomar parte en la comida … pasar a retirar sus tarjetas … turo Prat 28, señor Flores … y en San Diego 978, señor … Molina. Por el número de … tes para la comida, promete … tar brillante esta manifestación … compañerismo democrático.

¿Quién será Rector de … Universidad?

Siluetas de los candidatos más probables, señores Roldán, … dones y Amunátegui. Nuestro pronóstico reservado para la elección que se efectuará el Domingo el claustro universitario.
EL CENTENARIO DEL GENERAL BAQUEDANO.—Recuerdos de la interesante vida de este gran soldado.
EL NUEVO PRESIDENTE DE LA EXCMA. CORTE SUPREMA, SEÑOR MORENO.
UNA VISITA A LA ESCUELA DE CABALLERIA.—Con … fotografías especiales.
EL RAID SANTIAGO-TALCA.—Algunas fotografías exclusivas tomadas por los pilotos.
SILUETAS DE ACTUALIDAD: Don Galvarino Gallardo …
FIESTAS EN LA ESCUELA MILITAR Y EN EL BUIN.
LA CALLE EN QUE USTED VIVE: LA DE SAN ANTONIO; … de su nombre; recuerdos históricos.
CELEBRIDADES MUNDIALES DE HOY: Sarah Bernhardt, … ky, Isidora Duncan, Guitry; fotografías recientes.
EXPOSICION DE CABALLOS DE POLO EN VALPARAISO.
EL NUEVO PREMIER BRITANICO, Mr. BONAR LAW.
LITERATURA: Dos bellos cuentos. Un poeta criollo mexicano.

ZIG-ZAG de Mañana

Compañía Sud Americana de Vapores
SERVICIO DIRECTO RAPIDO A NEW YORK
El moderno y lujoso vapor
"ACONCAGUA"
de 7,000 toneladas y doble hélice, saldrá para New York el
Sábado 17 de Febrero a la 1 P. M.
haciendo escalas en Antofagasta, Iquique, Arica, Ilo, Mollendo, Callao, Payta y Cristóbal. Llegará a New York el 7 de Marzo, … do de regreso el Martes 20.
El "ACONCAGUA" reune todas las comodidades, de lujo y confort, que consultan las modernas necesidades de la navegación; departamentos y camarotes especiales (con recargos módicos); salones para diversos objetos; biblioteca; instrumentos musicales; gimnasio; amplias cubiertas de paseo, etc.
Posee un hospital para enfermos de ambos sexos, a cargo de médico-cirujano. Lujosa peluquería.
Se invita a los interesados a visitar los departamentos de cocina, panadería, carnicería, etc., de esta nave, para que se impongan de los modernos recursos de eficiencia y limpieza con que cuentan.
Servicio de mesa irreprochable. Servidumbre numerosa y atenta. Camarera (nurse).
Por precios de pasajes, etc., ocúrrase a
WESSEL, DUVAL Y CIA., Huérfanos esquina Morandé, Agentes.
COMPAÑIA TRANSPORTES UNIDOS, Estado esquina Delicias, Sub-Agentes.

# CONGRESO NACIONAL

## CAMARA DE SENADORES

(VERSION OFICIAL)

### Sesión 62.a extraordinaria en 4 de Enero de 1923.

**RESIDENCIA DE LOS SEÑORES CLARO SOLAR Y CORREA OVALLE**
**ASISTENCIA**

Asistieron los señores: Alessandri, Barros Errázuriz, Briones Luco, Bulnes, Concha S. don Ramón E., Concha don Luis E., Echenique, Edwards, Errázuriz Lazcano, González Errázuriz, Guarello, Lyon Peña, Ochagavía, Opazo, Silva Cortés, Torrealba, Urrejola y Zañartu don Enrique.

**ACTA**

Se leyó y aprobó el acta de la sesión anterior.

**CUENTA**

Se dió cuenta:

1.o De un mensaje en que el Presidente de la República solicita el acuerdo del Senado para conceder el grado de Coronel al Teniente Coronel don Ignacio Caviedes Silva.

Pasó a la Comisión de Guerra y Marina.

2.o De dos oficios del señor Ministro de Hacienda, con que remite:

Diversos antecedentes sobre la inversión de la parte de los fondos provenientes del impuesto a vinos, licores y cervezas; y

Copia de las actas celebradas por la Comisión de Control del Alcoholismo, nombrada por decreto número 4,526, de 28 de Diciembre de 1917.

Se mandaron poner a disposición de los señores Senadores.

3.o De dos solicitudes:

La primera, de la Municipalidad de Concepción, en que pide autorización para enajenar, en remate público, unos sitios de su propiedad.

Pasó a la Comisión de Gobierno y Elecciones.

Y la segunda, de don Augusto Burmeister Kirschen, maquinista primero de la Armada Nacional, sobre abono de servicios.

Pasó a la Comisión de Guerra y Marina.

**DIAS Y HORAS DE SESION**

El señor BARROS ERRAZURIZ.—Me voy a permitir formular una indicación, señor Presidente.

Ha sido costumbre en el Senado que durante los meses de Enero y Febrero las sesiones se celebren lugar los días Martes, Miércoles y Jueves, en la tarde, a fin de que los señores Senadores que están fuera de Santiago puedan concurrir oportunamente; de modo que hago indicación para que las sesiones ordinarias de esta Cámara se verifiquen, durante estos dos meses, en los tres días que he indicado, de tres y media a seis y media, suspendiéndose todas las demás sesiones.

El señor CLARO SOLAR (Presidente).—En discusión la indicación formulada por el señor Senador por Linares.

**SITUACION POLITICA. — CRISIS MINISTERIAL**

El señor BULNES.—La Cámara conoce la renuncia de los señores Ministros de Hacienda, Guerra y Marina y Obras Públicas.

Esta renuncia altera violentamente la situación política que existía hasta ayer.

En vista de ella, la mayoría de esta Honorable Corporación ha tomado el acuerdo de eliminarse del Gobierno y no hacerse representar en el próximo Gabinete. Y a la vez me ha confiado el encargo de expresar su resolución ante esta Honorable Cámara y las razones que la justifican.

Este acuerdo, tomado después de madura reflexión, es el fruto del convencimiento de que los representantes del Senado en el Ministerio no tienen la cooperación necesaria para realizar el programa que han formulado como su Programa de Gobierno.

Esta mayoría desea, antes que todo, economías en el presupuesto. Sabe que sin hacer sacrificios en este orden, por dolorosos que sean, no podrá disipar los problemas amenazantes de la Hacienda Pública, el peligro de un empréstito tras otro que puede llevar al país a la ruina.

Confiarse únicamente en los nuevos impuestos, de éxito todavía dudoso, a más de aventurado es injusto, porque si hay el derecho de exigir a los contribuyentes el fruto de parte de su trabajo para necesidades justificadas y verdaderas, no lo hay para continuar la política de derroche de los días prósperos.

Esa política se contraría día a día y la mayoría del Senado ha llegado a adquirir el convencimiento de que obstáculos insuperables le impiden en el momento actual realizar sus anhelos.

Habríamos seguido luchando, sin embargo, en las esferas del Gobierno por conseguirlo si el hecho que ha motivado la renuncia de nuestros Ministros no nos hubiere traído la persuasión de que la voz de nuestros representantes en el Gabinete no se atiende con el respeto que se debe al alto poder público en cuyo nombre hablan.

La Cámara sabe que hubo disidencias entre los miembros del Gabinete sobre dos de los cargos más elevados de la magistratura judicial.

La mayoría de esta Cámara, inspirándose en un elevado principio de respeto a la independencia de ese poder, formuló la exigencia de que la Presidencia de la Corte Suprema se llenara al que le correspondiera por antigüedad y méritos. Y asimismo para el cargo de miembro de esa Corporación que está vacante pidió que se eligiera a un Ministro de la Corte de Apelaciones, siempre dentro de esa norma de antigüedad y méritos, y sucesivamente en la misma forma los distintos empleos judiciales que se provean.

No sabemos ni nos importa saber quiénes serían los agraciados. Hacemos abstracción completa de personas. Lo que nuestros Ministros pedían era que hubiera normas de ascenso en un poder público tan delicado como el judicial, y que el favor y las influencias no posterguen a magistrados honorables, envejecidos en el servicio.

Como dicen los Sres. Ministros renunciantes fué convenido que ese punto se resolviera ayer en el Consejo de Ministros y con gran sorpresa de ellos el acuerdo no se respetó, procediéndose a hacer el nombramiento de Presidente de la Corte Suprema a raíz de aquel acuerdo en forma sorpresiva y sin que ellos lo supieran.

Este procedimiento ha creado para ellos una cuestión de dignidad y la crea también para la mayoría del Senado.

Tenemos el deber de solidarizarnos con nuestros distinguidos representantes, y estoy encargado por nuestros colegas de la mayoría de hacer llegar a ellos el homenaje de nuestra mayor adhesión.

La forma en que se desarrolló este incidente nos ha traído el convencimiento de que se desdeña nuestra cooperación en el Gobierno.

Antes de terminar quiero repetir en forma bien explícita que la mayoría del Senado no tiene objeción que hacer a los méritos del señor Moreno y que al adoptar la actitud que ha asumido lo ha hecho para consagrar un principio de alto interés nacional.

Ese principio es el respeto de la jerarquía y de los largos años consagrados al desempeño de una carrera ingrata y mal remunerada.

Queremos que todos los jueces de la República sepan que sus ascensos los deberán a sus servicios y a sus méritos, no a influencias de cualquier orden que los puedan desviar del camino severo que les está trazado.

El señor ALESSANDRI. — El Honorable Senador por Malleco ha manifestado en su discurso que habla a nombre de la mayoría del Senado. ¿Podría saberse, taxativamente quiénes forman esa mayoría?

El señor BULNES.— Sí, Honorable Senador, 18 señores Senadores.

El señor ALESSANDRI.— Pero continuamente se está oyendo en el Senado que hay Senadores que no piensan de la misma manera que esa mayoría.

El señor BARROS ERRAZURIZ.— Si el señor Senador tiene dudas sobre el particular puede proponer un voto.

El señor ALESSANDRI.— No propondré ese voto, señor Senador.

Se ha manifestado que la caída del Ministerio se debe a que tres de los señores Ministros han presentado voluntariamente sus renuncias.; sin embargo, la prensa dice que el honorable Presidente del Senado, que lo es de la Unión Nacional, el honorable Senador por Curicó, vice-Presidente, y el señor Senador por O'Higgins, presidente del Partido Conservador se habían acercado a la Moneda a exigirles que renunciaran, lo que ha producido mi perplejidad al escuchar al Honorable Senador de Malleco.

El señor CONCHA SUBERCASEAUX. — Permítame una interrupción, señor Senador.

No ha habido tal exigencia a los señores Ministros.

El señor ALESSANDRI.— ¿Sus Señorías fueron a darles un consejo?

El señor CONCHA SUBERCASEAUX. — Cuando llegamos ante los señores Ministros, ya tenían redactada la renuncia, en los términos que todos conocen.

El señor ALESSANDRI.— De manera que Sus Señorías fueron a ver el texto de la renuncia; para corregirlo, sin duda.

El señor CONCHA SUBERCASEAUX. — Absolutamente no, señor Senador.

El señor ALESSANDRI.— Todos estos incidentes nos colocan en situación un poco difícil para apreciarlos.

Por mi parte, debo declarar que lamento grandemente que se haya obligado a retirarse del Gobierno a los señores Ministros que representaban allí a la Unión Nacional; pues los estimo personas muy competentes y bien preparadas para desempeñar esos importantes cargos.

Ya que la forma en que aparecen narrados los hechos manifiesta que se les ha exigido la renuncia.

El señor CONCHA SUBERCASEAUX. — Su Señoría parte de un hecho inexacto; nosotros no hemos ido donde los señores Ministros a pedirles que renuncien. Fuimos a estudiar con ellos la situación que se iba produciendo, y ellos nos manifestaron que ya habían renunciado.

El señor ALESSANDRI.— Celebro que los hechos hayan ocurrido de esa manera, porque tenía ya una impresión muy diversa.

Me llama la atención, sí, que no se haya acordado que en lo sucesivo los nombramientos de los empleados públicos se hagan aquí en el Senado; sería más expedito.

El señor ECHENIQUE.— Son los Ministros los que deben hacer esos nombramientos, de acuerdo con S. E. el Presidente de la República.

El señor ALESSANDRI.— Al paso que vamos, se va a cambiar por completo la Constitución. Yo propondría, desde luego, que se hicieran aquí los nombramientos; tal vez resultarían mejores.

Sin embargo, quiero hacer la declaración que a pesar de los pesares, y por mucho que se haga por arruinar a este país, no se arruinará y, por el contrario, su situación irá mejorando día a día.

Espero que pronto se salvarán las dificultades políticas del momento, y volveremos a los tiempos antiguos, de tranquilidad y bienestar.

En cuanto a los empréstitos contratados si se les estimaba innecesarios, ¿por qué no los impidió la mayoría de dieciocho Senadores que hay en esta Honorable Cámara?

No nos echemos tierra a los ojos; ya somos muy grandes y no podemos engañarnos. Todo esto es política, o politiquería, lisa y llanamente.

Pero como hay una providencia que está por sobre todos los hombres, por muy grandes que se crean, esa Providencia vela por este país, para que llegue, a corto plazo, a ser grande, a pesar de los pesares, como ya lo he dicho.

El señor ZAÑARTU (don Enrique).—El debate promovido por el Honorable Senador de Malleco, la contestación del Honorable Senador del Ñuble y la circunstancia de que un miembro del Partido Liberal Democrático figure entre los tres Ministros renunciantes, me obliga a tomar parte en el debate promovido.

Desde luego, veo con alguna sorpresa el nuevo propósito de la Unión Nacional de alejarse del Gobierno. En otro tiempo fuí partidario de este temperamento y se me censuró duramente por ello.

Yo creía entonces que la forma en que la Alianza Liberal había triunfado primero en la campaña presidencial y luego en las elecciones generales de 1921, forma que demostraba que esa combinación política tenía gran ascendiente en la opinión pública, aconsejaba a los Partidos de la Unión Nacional dejar la responsabilidad del Gobierno a los partidos triunfantes, reservándose el papel de fiscalizador de los actos del Gobierno, como se ha propuesto ahora.

Me queda solamente que lamentar que este propósito no haya sido adoptado antes, en la ocasión a que acabo de aludir.

Y creía, señor Presidente, que esta era buena política, porque así habrá una tendencia que tome las responsabilidades del Gobierno y otra que fiscalice. Por lo demás los partidos se prestigian cuando se ponen al servicio de la verdadera causa nacional, ya sea en el Gobierno o en la oposición, y acaso más en ésta que en aquél.

En esa forma, si el Presidente señor Alessandri hubiese podido cumplir cuanto ofreció al país, a la Unión Nacional no le habría quedado sino reconocer el error cometido al intentar cruzarle el camino. Y en el caso contrario, es decir, si el Presidente no hubiese cumplido sus ofrecimientos, la Unión Nacional se habría vindicado ampliamente ante la opinión pública, que la abandonaba.

Hoy día y después de su actuación en varios Ministerios, no tiene en realidad de verdad el significado político que habría tenido en otro tiempo su alejamiento de la Moneda.

Ahora los jefes de la Unión Nacional declaran que harán oposición levantada y colaborarán al Gobierno, desde los bancos del Senado.

Yo celebro dicha declaración, porque de esta manera el Gobierno del país podrá marchar mejor. La desinteligencia entre una y otra Cámara es una dificultad grave que hasta ahora ha llevado al Gobierno a una situación de anormalidad extremadamente perjudicial que todos lo spartidos están en el deber de evitarla.

Entretanto, la renuncia del Ministerio me sugiere algunas observaciones.

Yo he sido optimista toda la vida,, señor Presidente, y sigo siéndolo. Creo que tanto el pesimismo como el derrotismo, deben ser castigados tanto como un crimen, porque ha sido la causa de los más grandes fracasos en los países y en no pequeña parte del estagnamiento del progreso nuestro. Pero no debemos desconocer que desde hace tiempo se está conduciendo al país de tumbo en tumbo: basta mirar el tipo de nuestro cambio internacional y el estado de languidez en que se encuentran hoy nuestras industrias, situación muy diferente a la de otros tiempos y a la que deberíamos tener si hubiésemos seguido, sin tropiezos, la senda del progreso.

¿Cómo es posible, señor Presidente, que habiéndose organizado hace doce o quince días este Ministerio, en nombre de los altos intereses nacionales, la cuestión internacional, la situación angustiosa del Erario, el oportuno despacho de los presupuestos y otros tan graves como éstos; cómo es posible, digo, que los señores Ministros, quienes en vista de los problemas enumerados aceptaron sus respectivas carteras, sin consultar a sus partidos, abandonen sus puestos por un nombramiento, provocando, con su actitud, el grave trastorno que la crisis en estos momentos importa para el país?

Encuentro inconveniente que se haya postergado en el nombramiento de Presidente de la Corte Suprema a un respetable caballero que ha dedicado toda su vida, con amor y en conciencia al ejercicio de la magistratura. La forma en que se generó el nombramiento es mala; y todavía, si se le posterga cuando se sabe que esto va a producir un trastorno en el Gobierno, esta censura debe ser aún más acentuada. Digo lo anterior sin desconocer ni los méritos del señor Moreno, ni las facultades constitucionales de S. E. Es, únicamente una cuestión de oportunidad y tacto!

Estas son las observaciones que me merece la actitud del Gobierno; pero producido el hecho, ¿cree alguien en el Senado que se justifica la caída del Ministerio? ¿Cree alguien que el nombramiento de Presidente de la Corte Suprema es causa bastante para detener violentamente el carro del Estado? ¿Cree alguien que en el momento actual, cuando tenemos pendiente la cuestión internacional, los presupuestos y las leyes de contribuciones, se justifica una crisis de Gobierno?

El señor BARROS ERRAZURIZ—Es el precedente el que merece censuras, señor Senador.

El señor ZAÑARTU (don Enrique).—No encubramos los hechos con palabras, honorable colega. Siempre que queremos encubrir un hecho, decimos "el precedente es funesto", "hay que evitar el precedente".

Dentro de la lealtad que le reconozco al señor Senador por Linares, yo le pido a S. S. que me diga, si el señor Fóster hubiera sido radical, en lugar de ser conservador, ¿habría adoptado el mismo temperamento la Unión Nacional?

El señor BARROS ERRAZURIZ.—Si es la forma en que se ha hecho el nombramiento la que nos merece censuras, señor Senador.

Cuando hay un acuerdo del Consejo de Ministros para dejar pendiente un asunto para otro día, y se atropella dicho acuerdo, los Ministros atropellados están en la obligación de protestar.

El señor ZAÑARTU (don Enrique).—Nadie puede abandonar su cargo de Ministro y la gestión de los intereses públicos por cuestiones de índole personal.

Comprendo la situación molesta de los señores Ministros de la Unión Nacional, comprendo que aún protesten públicamente en forma airada; pero no comprendo que este asunto haya producido tan difícil situación, que haya originado una crisis ministerial.

Adivino el gesto de desdén, de desprecio si se quiere, con que recibirá el país esta nueva crisis porque se ascendió al señor Moreno y no se escendió al señor Fóster.

Sus Señorías podrán citar artículos o incisos de la Constitución; podrán citar precedentes, podrán emplear toda la fraseología de la retórica política para desvirtuar los hechos, para desviar un poco de los hechos reales la atención de la opinión pública; pero no podrán negar el hecho mismo, descarnado y triste, de haber producido una crisis ministerial, doce o quince días después de haber sido organizado el Ministerio, por el nombramiento del señor Moreno o por el no nombramiento del señor Fóster.

Esto es inaceptable: así lo cree el país.

Lamento profundamente—y lo digo muy en alto—la actitud asumida por un Ministro Liberal Democrático que ha presentado su renuncia, cuando estaba obligado a hacer Gobierno, sin solidarizarse con los representantes de la Unión, pues no fué al Ministerio en representación de ella; sino del Partido Liberal Democrático, que tiene a este respecto tradiciones que respetar.

El señor BRIONES LUCO.—No deseo dejar pasar en silencio la ocasión que se me presenta, para decir algunas palabras en mi carácter de Senador Radical sobre la cuestión que se debate.

El Partido Radical prestó al Gabinete que acaba de renunciar el más franco apoyo; le expresamos nuestra confianza sin distinción de colores políticos, y a pesar de que no estábamos representado en él, le ofrecimos nuestro concurso dentro del programa que nos leyó.

No sé en qué punto el programa ministerial ha sido vulnerado, ni me explico las razones que ha acaba de exponer el Honorable Senador por Malleco para manifestar que ese Ministerio no resondía a su programa, o más bien dicho, al programa que formuló la mayoría del Senado a nombre de la Unión Nacional.

El señor Senador por Malleco ha aludido en sus observaciones a las economías y a los empréstitos. El Gabinete renunciado, señor Presidente, no ha quebrantado nada que se relacione con las economías ni tampoco ha formulado ninguna petición de nuevos empréstitos; de manera que en esta parte la argumentación de Su Señoría debe quedar descartada.

Respecto del nombramiento del señor Moreno, debo manifestar que, a mi juicio, tan eminentes son los servicios públicos prestados por este digno magistrado judicial, como los prestados por el Sr. Fóster Recabarren. Ambos son ilustres magistrados de los Tribunales de Justicia, ambos deben merecer y merecen la confianza pública; pero, señor Presidente, alguna persona de la Administración Pública debe resolver estos nombramientos, alguien debe resolver quién es el que debe ser ascendido, y esta persona, este magistrado llamado por la Constitución Política a resolver esta cuestión es S. E. el Presidente de la República, en compañía del Ministro responsable. No es el Senado el llamado a apreciar los méritos de los candidatos a un puesto público.

Con el ascenso del señor Moreno ¿en qué se ha ofendido el sentimiento público?

Algunos sostienen que el ascenso correspondía al señor Fóster porque era el Ministro más antiguo de la Corte; sostienen otros que correspondía al señor Moreno, porque era empleado público más antiguo. Si se tratara de un empleo militar, yo comprendería que se tomara muy en cuenta el escalafón o jerarquía, pero en los Tribunales de Justicia eso no puede tener una aplicación tan estricta; pues en este ramo cada funcionario ejerce funciones propias y privativas y no obedece a una subordinación militar.

Yo comprendo que sea atinado proponer una ley de ascenso de los empleados judiciales, en que se fijen las condiciones que deberán reunir los funcionarios que aspiren a los ascensos en su carrera; pero no un escalafón por el estilo de la carrera militar.

Si ambos funcionarios son muy dignos, ¿por qué se repudia a uno para ensalzar al otro?

Repito que los funcionarios públicos llamados a dirimir esta cuestión eran el Presidente de la República y el Ministro respectivo, quienes recibieron la terna correspondiente para la resolución del Gobierno.

Se dice que hay aquí una cuestión de procedimiento, que no ha habido lealtad entre los señores Ministros de Estado. Si así fuera, yo comprendería que ello hubiera dado lugar a una dificultad interna en el Gabinete; pero no comprendo que ella pueda motivar que esta cuestión se coloque en el terreno en que la ha ubicado el Honorable Senador por Malleco, a nombre de sus correligionarios políticos, esto es, en el de una absoluta negativa para cooperar en el Gobierno del país. Nosotros no teníamos Ministro en el Gabinete que acaba de renunciar y, sin embargo, cooperamos a su acción; los señores Senadores conservadores, si bien negaron su aceptación al Gabinete, ofrecieron fiscalizar su acción, sin rechazarlo.

Pero ahora se notifica al país que no desean continuar colaborando en las tareas del Gobierno; y es esto lo que más me extraña, pues su actitud no se justifica por una cuestión de procedimientos. Creo que en estos momentos la República tiene derecho para exigir el concurso de todos los hombres patriotas, cualquiera que sea la persona elegida por el Presidente de la República para un alto cargo público.

Los problemas económicos y las graves cuestiones que originan las cuestiones internacionales exigen el concurso de todos los elementos patrióticos del país.

Personalmente no me alarma el acuerdo de la mayoría del Senado. Yo he sostenido siempre que S. E. el Presidente de la República debe gobernar con los partidos políticos. Los que no están en el Gobierno deben fiscalizar al Gabinete.

El señor BARROS ERRAZURIZ.—Quiero contestar, brevemente, las observaciones del señor Senador por Concepción.

Desde luego estamos de acuerdo en un punto importante: Su Señoría ha censurado el nombramiento de Presidente de la Corte Suprema, porque estima que tenía mejor derecho el señor Fóster Recabarren.

Pero el señor Senador ha agregado en seguida algunas palabras duras para el representante del Partido Liberal Democrático en el Gabinete y para los demás Ministros de la Unión Nacional.

Yo llego a creer que Su Señoría, que está recién llegado del campo, no conoce todos los antecedentes de esta cuestión, ni ha tenido tiempo de imponerse del texto de la renuncia de los Ministros señores Valdés, Bunster y Valencia, que explican detalladamente lo ocurrido.

Dicen estos caballeros en su renuncia:

"Iniciadas las tareas del Gobierno, consideramos atentamente en Consejo de Ministros la crisis económica y financiera y algunos medios de conjurarla. Manifestamos, además, la conveniencia de corregir los defectos de que adolece la administración, especialmente en lo relacionado con la provisión de los puestos públicos. Exigimos que esa provisión se hiciera ajustándose a las reglas impuestas por la sana justicia, excluyendo la influencia o el favor, respetando la antigüedad y los méritos, castigando, en todo caso, la incorrección o la inepcia. Esa aplicación de estas reglas que los partidos políticos consignan en sus programas, pero que olvidan en el Gobierno, se impone con mayor fuerza en la generación del Poder Judicial que rol tan importante desempeña, en la integridad de las instituciones y en la felicidad pública.

El Ejecutivo dispone de amplias facultades para subsanar los inconvenientes que existen en nuestro país a causa de la falta del escalafón o estatuto administrativo.

En los Consejos de Ministros celebrados en los últimos días, tratamos de la provisión de los puestos judiciales vacantes y se produjeron con este motivo divergencias de apreciación que tienen, a nuestro juicio, capital importancia.

Una simple disparidad de opiniones en la calificación de la antigüedad de dos funcionarios judiciales, al tratarse de la provisión de un alto puesto de la judicatura, no puede ser causa bastante para entregar al país a las perturbaciones de la crisis ministerial, si esto hubiera constituido un caso aislado y único."

Como vé el Honorable Senado, los Ministros renunciantes dejan expresa constancia de que el motivo de la renuncia no es la simple disparidad de opiniones en la calificación de la antigüedad de dos funcionarios judiciales, y agregan todavía que aunque se trate de un alto puesto de la magistratura, ello no sería causa bastante para entregar al país a las perturbaciones de una crisis ministerial.

No han renunciado, pues, los Ministros por el nombramiento del señor Moreno para Presidente de la Corte Suprema. La renuncia tiene fundamentos más graves, como va a oirlo el Senado.

Dicen los Ministros:

"Mas, considerando en Consejo de Ministros la provisión de los puestos judiciales vacantes, hemos pedido que se respete la antigüedad dentro de la carrera, nos hemos desentendido en absoluto de las personas, sin conseguir, empero, ponernos de acuerdo sobre normas tan fundamentales."

Se desprende del texto de la renuncia que el principal fundamento de ella es la negativa del Consejo de Ministros para adoptar normas generales de respeto a la antigüedad en la provisión de los cargos judiciales.

De manera que el señor Senador por Concepción ha estado muy desgraciado al considerar como fundamento de la renuncia una cuestión de índole pequeña o personal.

No señor: Lo que los Ministros unionistas han querido garantir es la seriedad en la provisión de las cargos judiciales, para hacer así efectiva la independencia del Poder Judicial, que no puede quedar a merced de las influencias políticas o de consideraciones de orden personal. No tiene, pues, razón el Honorable Senador por Concepción, para criticar la renuncia de los Ministros unionistas ni para la censura especial que ha dirigido contra su distinguido correligionario el señor Valencia.

Está en la conciencia pública la convicción de que en la Moneda se hacen los nombramientos por favoritismo y por influencias políticas y yo pregunto al Honorable Senador por Concepción, ¿acepta Su Señoría como correctos semejantes procedimientos?

El señor ZAÑARTU (don Enrique).—A su debido tiempo voy a contestar a Su Señoría.

El señor BARROS ERRAZURIZ.—No hice la pregunta para obligar a Su Señoría a contestar inmediatamente.

Continúo, señor Presidente, refiriéndome al texto de la reunncia de los señores Ministros.

"Lejos de eso, — continúa el documento, — en el Consejo de Ministros celebrado el día de ayer, se convino en dejar en suspenso el nombramiento de Presidente de la Corte Suprema, y con sorpresa nos hemos impuesto de que ese nombramiento se hizo horas más tarde.

Fíjese bien en esto el Honorable Senado.

En Consejo de Ministros se había acordado postergar el nombramiento de Presidente de la Corte Suprema, hasta una próxima reunión que se efectuaría en la mañana del día siguiente, y al llegar los Ministros unionistas a esta segunda reunión se encuentran con que el nombramiento ya estaba firmado por el Presidente y por el Ministro de Justicia.

Yo pregunto al Honorable Senador, por Concepción, que es tan celoso de su dignidad, ¿qué habría hecho Su Señoría ante este inusitado procedimiento?

"En semejante situación, — agrega la renuncia ministerial, — estimamos que nuestra presencia en el Gabinete es innecesaria y rogamos a V. E. que se sirva aceptar la renuncia que hacemos de los cargos de Ministros de Hacienda, Guerra y Marina, e Industria y Obras Públicas, etc., etc."

De modo, señor Presidente, que la renuncia de los señores Ministros no ha tenido por fundamento, — como lo ha sostenido el Honorable Senador por Concepción—la causa pequeña del nombramiento de una persona determinada para el cargo de presidente del Tribunal Supremo, sino dos graves razones de moralidad administrativa: primera, porque el Consejo de Ministros no facilitó un acuerdo de carácter general que fijara las normas de respeto a la antigüedad, y a los méritos a que debían ajustarse los procedimientos para la provisión de los puestos judiciales y, en segundo lugar, porque se quebrantó el acuerdo de armonía tomado en un Consejo de Ministros, para esperar una próxima reunión para resolver sobre provisión del alto cargo de Presidente de la Corte Suprema. En esta situación, los Ministros renunciantes no podían decorosamente, seguir colaborando en las tareas del Gobierno.

El señor ZAÑARTU (don Enrique). — Me felicito, señor Presidente, de no saber tanto como el Honorable Senador que deja la palabra, y creo que hay conveniencia en que para ciertos cargos, no se designe a personas que saben demasiado, sobre todo en política, donde los que saben demasiado, conocen a fondos el teje y manejo de los procedimientos provocando, unas tras otras, las crisis ministeriales que vienen a producir el decalmiento rápido del país.

Por lo demás, para la completa tranquilidad de Su Señoría, le diré que al terciar en este debate, yo conocía perfectamente la renuncia de los señores Ministros, y conociéndola, no la encuentro justificada.

Su Señoría sabe que me une amistad estrecha con todos ellos; pero en las representaciones públicas, me olvido de los amigos, y creo cumplir con un deber de lealtad para con mi país y para con mi conciencia, diciendo las cosas tales como las siento.

Dice Su Señoría que la renuncia de los señores Ministros se ha producido, en primer lugar, porque el Consejo de Gabinete se negó a aceptar las normas tales y cuáles para los nombramientos judiciales. Desde luego, no hay Consejo que pueda decir: "respetaremos o no respetaremos la antigüedad y los méritos". Lo que ha tenido que decir es: "Hay una Constitución que obliga a todos, y que pone en manos del Presidente de la República y del Ministro del ramo los nombramientos judiciales".

Por consiguiente, se falta a la Constitución y a los buenos principios, a toda la organización política de este país, el día que se acepte que un Consejo de Gabinete, por una exigencia de la mayoría tal o cual de una Cámara, venga a dictar normas de conducta contrarias a las establecidas por la Constitución del Estado, o que simplemente restrinjan las facultades en ella concedidas. Se comprende, por esto, que en el Consejo de Ministros no se haya aceptado tal pretensión.

Yo soy celoso, como toda persona, con la cara negra o blanca, de mi dignidad personal; pero, celoso como soy en este sentido, las cuestiones que afectan a mi dignidad personal las arreglo personalmente, y no arrastro tras de ellas los intereses del país. En este caso, una crisis ministerial significa un grave perjuicio nacional.

Por eso no estoy de acuerdo con la renuncia de los señores Ministros.

Si sintetizara la opinión que les ha de merecer esta crisis a los hombres que no saben tanto como el señor Senador por Linares, que no están cegados por ambiciones personales, que la miran desde lejos, para ellos será tan extraña la crisis como sería la actitud de un maquinista que detuviera violentamente el expreso, haciendo saltar el convoy, con pérdidas de vida y de dinero, porque había visto una mosca en un riel y no quería atropellarla.

¿Cómo, por un nombramiento judicial, aún en el caso de que sea injusto, y por la suposición de que mañana pueden venir otros como éste, se produce la renuncia de los señores Ministros y se lleva al país a una nueva perturbación, que no acepto en modo alguno?

Creo que hay momentos políticos que revisten gran responsabilidad para los que actúan, en los cuales deben abandonar su situación personal, olvidarse de sí mismos para acordarse exclusivamente de los intereses generales del país.

El señor OCHAGAVIA.— Existe cierta confusión en la manera cómo se ha tocado el punto que estamos debatiendo en este instante.

Por una parte, parece que la crisis ministerial se imputa a los señores Ministros, puesto que el Honorable Senador por Concepción ha formulado un cargo a uno de sus correligionarios, el señor Ministro de Industria y Obras Públicas, porque cree que tratándose de un Ministerio de Administración no debía haberse retirado del Gobierno por las opiniones vertidas por la mayoría del Senado; de manera que según este modo de ver los hechos, serían los señores Ministros responsables de la actual crisis que con tanta razón cree el Honorable Senador por Concepción que es una gran calamidad para el país.

El señor ZAÑARTU (don Enrique).— Empecé por declarar que consideraba culpable también al Gobierno que no debió hacer ese nombramiento; pero producida la situación, no creo que deban extremarse los hechos hasta provocar una crisis ministerial.

El señor OCHAGAVIA.— Parece que la crisis ministerial, según se desprende de la nota-renuncia leída por el Honorable Senador por Linares, se debe, en el hecho, a la iniciativa del Ministerio; de manera que en ella no tendría nada que ver la mayoría del Honorable Senado.

En las observaciones formuladas por el Honorable Senador por Concepción me ha parecido entender que hace un cargo a la mayoría del Senado por la renuncia de los señores Ministros.

El señor ZAÑARTU (don Enrique). — No he formulado cargo a la mayoría del Senado, por más que la prensa ha dicho que esta mayoría ha presionado a los señores Ministros unionistas para que se retiraran del Ministerio.

No tengo derecho a citar esa versión de la prensa, sino aquellos antecedentes que me constan o que han sido demostrados; pero no puedo hacer caudal de otros.

El señor CLARO SOLAR (Presidente). — Tiene razón Su Señoría.

Es absolutamente falsa la versión que publica la prensa sobre la concurrencia del que habla, del señor Senador por Curicó y del Honorable Senador por O'Higgins a la Moneda, con el objeto de pedir a los señores Ministros que renunciaran.

El señor BULNES.— Desearía que el Honorable Senador por Chiloé tomara en cuenta en sus observaciones la circunstancia a que se ha referido el Honorable Senador por Concepción, porque la Constitución es perfectamente clara en caso de un desacuerdo entre el Presidente de la República y sus Ministros.

El señor ZAÑARTU (don Enrique). — Al hablar la Constitución de desacuerdo entre el Presidente de la República y sus Ministros, no


# Siempre lista para llevarla donde quiera

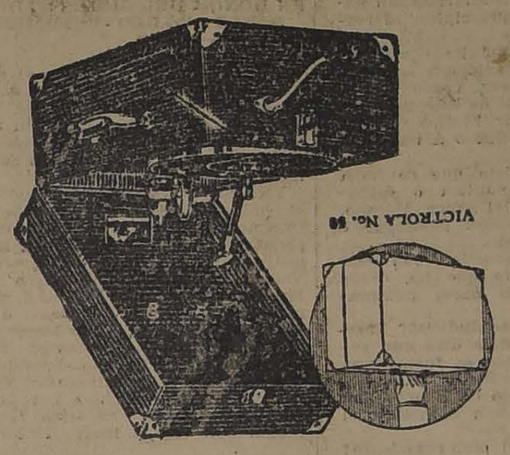


Victrola portátil que pondrá a su alcance la mejor música en cualquier parte que usted se encuentre, por sus condiciones de PORTABILIDAD, REDUCIDO VOLUMEN Y POCO PESO.

La Victrola Victor de viaje está siempre lista y es fácilmente transportable por su tamaño muy conveniente, lo que le permite llevarla consigo en los PASEOS AL CAMPO, PLAYA, EXCURSIONES, ETC.

La Victrola VICTOR portátil reune las mismas condiciones musicales insuperables que caracterizan a los instrumentos "VICTOR".

Adquiera una Victrola portátil para sus vacaciones de este año y le será una compañía que le hará obtener un DESCANSO PERFECTO PARA SU CUERPO Y MENTE, mediante la SELECTA MUSICA que con ella puede reproducir.

**Ofrecemos facilidades de pago.**

Comerciantes VICTOR al por mayor y menor:

# CURPHEY y Cía.

SANTIAGO: Estado 67 :-: VALPARAISO: Esmeralda 99


Santiago, 10 de Noviembre ... en la Estación de Alameda ... GRACE Y Cía. (CHILE) S. A.

se puede referir a un desacuerdo insignificante, señor Senador.

Creo que no habría Gobierno posible en ningún país del mundo si pensáramos que las crisis Ministeriales se deben a desacuerdos de los Ministros con el Primer Mandatario de la Nación, por el despacho diario.

¿Quién no conoce el principio constitucional que nos ha citado el honorable Senador por Malleco?

Todos los que hemos pasado por los Ministerios sabemos que hay cincuenta ocasiones al mes en que se presentan situaciones difíciles, y todas se arreglan, aunque no se marche perfectamente de acuerdo con S. E. el Presidente de la República.

El señor OCHAGAVIA.—Del debate habido queda en claro que la actual crisis ministerial se ha producido por iniciativa propia de los señores Ministros, sin que le haya correspondido culpa alguna a la mayoría del honorable Senado, en la caída del actual Gabinete.

El honorable Senador por Concepción ha calificado de fraseología hueca una referencia que se hizo en esta Sala a la lealtad que deben guardarse entre sí las personas en negocios de interés general. Creo que no podemos dejar pasar en silencio este calificativo que se da a un sentimiento manifestado por una fuerte mayoría de esta Alta Corporación.

Por muy grande que sea nuestro interés por la estabilidad ministerial, por difícil que sea la situación por que atraviesa el país, no creo que haya derecho para calificar de fraseología hueca lo que, en realidad de verdad, importa la defensa de los fueros de uno de los Poderes Públicos ante otro Poder.

Creo que en este caso las palabras han traicionado el pensamiento del honorable Senador por Concepción.

Me parece que bastantes muestras ha dado la mayoría del Senado en el sentido de no hacer cuestión de Gabinete asuntos ajenos a los altos intereses nacionales, desde que jamás ha provocado una crisis ministerial por no ser atendida en un reclamo que estima justo, o porque no se la considera en la provisión de un cargo público, por alto y significativo que él sea.

No ha sido, pues, una cuestión baladí, no ha sido una simple cuestión de cargos públicos, la que ha motivado esta crisis de Secretarios de Estado, debemos buscar la causa en otra parte, en razones más serias.

Ha habido una alta consideración a la cual se ha faltado y es natural que los señores Ministros que se sentían no considerados, se apartaran del desempeño de sus cargos.

El problema que se debatía no era un simple nombramiento; era el sistema que se adoptaba en la provisión de los más altos cargos judiciales y en materia tan trascendental ¿qué extrañeza puede causar que el Congreso que tiene el derecho de encauzar la administración pública, haga uso de facultades, que en todo tiempo se le han reconocido?

En este derecho está la base de las libertades públicas, y si las libertades públicas son también palabras huecas, entonces no sé a dónde vamos a parar.

Nosotros estamos aquí para sostener esos derechos y no es posible que en el propósito de defender la estabilidad ministerial, se censure a quienes lo ejercitan.

No se culpe, pues, a la Unión Nacional de producir una crisis que no ha provocado ni se tache a la mayoría del Senado por ejercer facultades que le son propias.

El señor ZAÑARTU (don Enrique).—El honorable Senador por Chiloé pudo evitarse la segunda parte de su discurso encaminado a defender a la Unión Nacional, porque aquí nadie ha atacado a esta combinación política. Toda la defensa que ha hecho Su Señoría está, pues, demás.

En cuanto a la palabra "hueca", la dije en el momento en que se me hizo una interrupción para aludir a la lealtad de los principios, al respeto de las leyes, etc.

En realidad, por lo general he observado en mi ya larga vida parlamentaria que se citan estas palabras y otras parecidas, como fraternidad, igualdad, independencia de los poderes, etc., cuando se quiere encubrir hechos que no honran a una colectividad política o a un hombre.

Por otra parte, no he visto que se haya atropellado ninguna entidad política o corporación con el nombramiento del señor Moreno, que, reconozco, había valido más postergar o producir al respecto un acuerdo.

¿Se ha atropellado al Senado con este nombramiento? Indudablemente que no, desde que carece de la facultad de hacer nombramientos.

¿Se ha atropellado al Poder Judicial? Tampoco, pues la Constitución Política dice que para efectuar estos nombramientos se forme una lista por el Tribunal correspondiente, y de esa lista forme, a su vez, el Consejo de Estado una terna. De los que en ésta figuren nombrará el Presidente de la República.

¿No es constitucional el nombramiento? ¿Acaso no iba en terna el nombre del señor Moreno? ¿Dónde está entonces el atropello?

Habrá, posiblemente, un nombramiento desgraciado; o mejor dicho antecedentes desgraciados de un nombramiento; pero eso no justifica el trastorno que se ha producido en la administración, sobre todo, cuando el funcionario nombrado es una dignísima persona.

El señor CLARO SOLAR (Presidente).—Terminados los incidentes.

El señor CONCHA (don Luis E.)—Pido la palabra.

El señor OCHAGAVIA.—Pido la palabra.

El señor CLARO SOLAR (Presidente).—Como ha llegado el término de la primera hora, consulto al Senado si se prorroga la sesión.

El señor BARROS ERRAZURIZ.—Yo me opongo, señor Presidente.

El señor CLARO SOLAR (Presidente).—Hay oposición.

Se va a votar la indicación del honorable Senador por Linares para que, durante los meses de Enero y Febrero se verifiquen las sesiones ordinarias del Senado los días Martes, Miércoles y Jueves, de 3.30 a 6.30 de la tarde, suprimiendo, además, las sesiones especiales que hay acordadas.

El señor TORREALBA.—¿Durante los meses de Enero y Febrero? ¿Y con qué objeto? Yo votaré en contra de esta indicación.

El señor BARROS ERRAZURIZ.—Es con el objeto de que los señores Senadores que deseen salir de Santiago dispongan de estos tres días que quedan vacantes en la semana, y en conformidad con la costumbre establecida.

El señor CLARO SOLAR (Presidente).—En votación la indicación.

**—Votada la indicación, resultó aprobada por 13 votos contra 3.**

El señor CLARO SOLAR (Presidente).—Aprobada la indicación.

Se suspende la sesión.

—Se suspendió la sesión.

# EN LA MAÑANA DE AYER SE VERIFICO EL DESAFIO

## A TIRO DE DUELO ENTRE LOS SEÑORES PABLO RAMIREZ Y JORGE SILVA SOMARRIVA

### EL PRIMERO DE LOS COMPETIDORES TRIUNFA POR SIETE IMPACTOS CONTRA SEIS

Ayer en la mañana se efectuó en el Polígono de Recoleta el desafío a tiro de duelo que se había concertado entre los señores Jorge Silva Somarriva y Pablo Ramírez.

En las bases se había estipulado que la prueba sería a treinta metros, con metrónomo a 120, en posición de costado.

Iniciada la competencia, se liquidó la primera serie a tres impactos por lado.

El señor Ramírez tomó ventaja en la segunda serie, dando cuatro veces en el blanco contra tres de su contendor.

En la decisión el señor Ramírez aprovechó tres tiros, mientras el señor Silva Somarriva, manteniéndose en igual posición, debido a una falla del revólver, perdió los dos últimos.

En virtud de que las bases disponían que se debían computar las dos mejores series de las tres en que se descomponía el desafío, se declaró vencedor al señor Pablo Ramírez, por siete impactos contra seis.

Tanto el vencedor como el vencido recibieron calurosas felicitaciones de la concurrencia, que fué numerosa, por la espléndida actuación de ambos.

El estrecho desenlace del desafío viene a confirmar el prestigio de que gozan en cuanto a su pericia para el tiro de duelo, los señores Ramírez y Silva Somarriva.

Los aficionados esperan la concertación de un nuevo desafío entre ellos, que venga a dirimir supremacías de un modo definitivo.

En conformidad al convenio que dió margen a esta competencia, la comida para los competidores y veinte señores diputados se realizará el Martes próximo a medio día en el Club de la Unión.

# MUSEO HISTORICO NACIONAL

## Resumen del movimiento durante el mes de Diciembre de 1922

| | |
|---|---|
| Visitantes | 1,832 |
| Objetos inventariados hasta el 30 de Noviembre | 6,718 |
| Objetos adquiridos durante el mes: | |
| Por donación | 7 |
| Por compra | 2 |

Entre los objetos adquiridos por donación figuran:

Dos peinetas de carey ovaladas de fabricación española usadas en los días del coloniaje. Obsequio de don Joaquín Figueroa Larraín. Una peineta de acero muy antigua probablemente usada a fines del siglo XVI o principios del XVII. Obsequio de don Joaquín Figueroa Larraín.

Dos hebillones con acericos de vestidos de señora, siglo XVII, del tiempo colonial. Obsequio de don Joaquín Figueroa Larraín.

Un par de medallas de bronce conmemorativas de la caída de Balmaceda, anverso: Escudo Nacional. Con la leyenda circular; caída de la Dictadura. 29 de Agosto de 1891. Reverso: con la leyenda: Honor a la Marina y al Ejército constitucional de Chile. Obsequio de don Guillermo Feliú Cruz.

Fotografía de la Junta Revolucionaria de 1891 con los siguientes personajes: De pie, general don Estanislado del Canto don Joaquín Walker Martínez, don Manuel José Irarrázaval, don Isidoro Errázuriz, general don Gregorio Urrutia, general don Gustavo Adolfo Holley. Sentados: don Waldo Silva, Almirante don Jorge Montt, y don Ramón Barros Luco. Obsequio de don Joaquín Figueroa Larraín.

Entre los objetos adquiridos por compra figuran:

Una colección de 48 acuarelas de paisajes del Brasil, Chile y Bolivia, pintadas en 1839 por don Amado Pissis.

Un legajo con documentación, en su mayor parte inédita, referente a la campaña restauradora contra el Perú y Bolivia, durante los años de 1836 y 1839.

**RESUMEN DEL MUSEO DURANTE EL AÑO DE 1922**

El Museo durante el año de 1922 fué visitado por 30,040 individuos y se inventariaron 726 objetos.

**GRATIS** Puede usted obtener el nuevo Método "Contabilidad sin profesor al alcance de todos" escribiendo hoy al **Círculo Mercantil, San Francisco 982**, Santiago. En—5

## El proyecto del Ministerio de Agricultura

En el deseo de subsanar todos los inconvenientes que se han presentado para el rápido despacho del proyecto pendiente sobre la creación del Ministerio de Agricultura, el Ministro del Interior, conferenció ayer detenidamente con el Sub-Secretario del Ministerio de Industria y Obras Públicas, a fin de llegar cuanto antes a la redacción del proyecto definitivo que consulta las ideas para la formación de la Secretaría de Estado de Comunicaciones y Comercio.

## En la Presidencia

En la tarde de ayer pasaron a conferenciar con el Presidente de la República, el Embajador del Brasil, señor Gurgel do Amaral, el ex-Canciller, don Carlos Aldunate Solar, quien trató extensamente la cuestión internacional.

El nuevo Presidente de la Corte Suprema, don Braulio Moreno, pasó a agradecer al Presidente de la República, la designación que se le había hecho.

## Baile en el Santa Lucía

Mañana Sábado 6, día de la Pascua de Reyes, se llevará a efecto en la Terraza Caupolicán del Cerro Santa Lucía, un baile a gran orquesta, a las 6 1|2 de la tarde.

Después de los éxitos obtenidos por los bailes de Pascua y Año Nuevo en esta terraza, no dudamos el Sábado ha de verse concurridísima la fiesta que se prepara.

La excelente orquesta de 12 profesores que dirige el maestro Jorquera, desarrollará un novedoso programa musical.

Los precios fijados son de tres pesos para caballeros y un peso para señoritas.

## En favor de los damnificados del terremoto

En la caja de nuestro diario hemos recibido las siguientes erogaciones pro-damnificados del Norte:

| | |
|---|---|
| A. Petrizzio y Cía. | $ 1,788.20 |
| Adela de Valdés, Constitución (varios erogantes) | 17.00 |
| Cuadro Artístico "Fermín Vivaceta" | 113.60 |
| Escuela Nocturna Federico Errázuriz | 35.00 |
| L. 1, 4, 5. | 42.50 |

# Vida Social

**EN HONOR DEL GERENTE DEL BANCO ANGLO - SUDAMERICANO.—**

Ayer, a las 12 1|2 P. M., el gerente general del Banco Anglo-Sud-Americano en Londres, señor W. E. Wells, fué festejado con un almuerzo por el señor Sidney H. Salmor, gerente del Banco en Santiago.

Esta manifestación se efectuó en el comedor Imperio del Club de la Unión, y asistieron las siguientes personas: don Luis Izquierdo, Ministro del Interior; don Ricardo Valdés Bustamante, Ministro de Hacienda; don Ricardo Searle, gerente del Banco A. Edwards; don Guillermo Arthur, presidente de la Compañía de Llallagua; don Roberto Balbontín, Vice-Presidente de la Bolsa de Valparaíso; don Benjamín Bernstein, don Luis Ramírez Sanz, don Federico Helfmann, don Carlos Budge Zañartu y varias otras personas.

**A EUROPA.—**

El señor Santiago Lavillaurey, saldrá el 10 del presente a bordo del vapor "Oropesa" con rumbo a Europa.

## Con el Ministro del Interior

En el día de ayer, el Intendente de Atacama, don Luis Romo, celebró una detenida conferencia con el Ministro del Interior, don Manuel Rivas Vicuña, acerca de las medidas que habrán de adoptarse al reconstruir los pueblos del Norte, destruídos por el terremoto último, en especial los de Copiapó y Vallenar.

Se estudió detenidamente las reparaciones que habrán de hacerse en algunos edificios públicos que más servicios presten, ya que por ahora sería la oportunidad de iniciar cuanto antes los trabajos de construcción.

El señor Rivas Vicuña, con este motivo conferenciará con el Presidente de la Comisión de Socorros, don Ismael Tocornal.

## CONFERENCIA DE IRIS EN LA CRUZ ROJA.—

Con motivo de efectuarse esta tarde la asamblea general y la repartición de diplomas a las enfermeras recién tituladas, la Sra. Inés Echeverría de Larraín (Iris), dictará una interesnte conferencia sobre "La mujer en sus diferentes estados".

El solo anuncio de la conferencia de "Iris" ha despertado gran interés entre sus numerosos admiradores.

Según nuestras informaciones, la distinguida conferencista, que siempre ha sabido cautivar, no sólo con sus artículos y trabajos literarios, sino también con sus más magníficas conferencias; tratará en su disertación de hoy sobre el "Amor", tema siempre nuevo para jóvenes y viejos.

La señora Echeverría de Larraín ha hecho un brillante estudio psicológico del amor y podemos, por lo tanto, estar seguros de que será esta conferencia un nuevo triunfo para la distinguida dama.

## VIAJEROS Y VERANEANTES.—

Ha partido a Viña del Mar, don Cornelio Saavedra y familia.

Mañana se dirige a su fundo Tugualemo, don Luis Pinochet Olivos y señora María Gundián de Pinochet.

—En Llolleo se encuentran don Alejandro Vial Carvallo, señora Marta Errázuriz de Vial y familia.

—Don Demetrio Zañartu, señora Virginia Errázuriz de Zañartu y familia y la señora Nieves Urrutia de Zañartu, han partido a su fundo San Javier.

—A Puerto Varas se ha dirigido don José Ramón Gutiérrez y familia.

—Al Lago Llanquihue ha partido don Samuel Ossa Borne, señora y familia.

—La familia Montes Moreira se dirigió a Cartagena.

—De su fundo Las Lilas, en Quinta, regresaron don Hernán Zañartu y señora.

—A su fundo en Leida, partieron don Vicente Valdés, señora Perpetua Freire de Valdés y familia.

—De Viña del Mar, regresó don Gilberto Infante Valdés.

—En Valparaíso se encuentra la familia Porto Seguro Arnolds.

—A bordo del vapor "Nitokris" se ha dirigido al sur el señor Hugo Holle, acompañado de su familia.

—En Viña del Mar se encuentra la familia Huneeus Salas.

—A su fundo Santa Rita se dirigen hoy don Arturo Soffia S. y señora María Faz de Soffia.

—En Viña del Mar se encuentra don Santiago de Toro Astaburuaga.

—De Viña regresó el diputado don Ismael Edwards Matte.

—Regresó don Carlos Larraín Claro.

—De Bolivia ha regresado don Alvaro Santa María Cerveró.

—Después de corta permanencia en Valparaíso, ha regresado a esta capital el señor Carlos Pizarro Vargas.

—Por el nocturno de ayer se dirigieron al sur los señores: Arturo Valderrama M., Germán Givovich Ramírez y don Santiago Valdés S.

TONICO RECONSTITUYENTE TONIJENOL PARA ADULTOS Y NIÑOS

**CLUB DE SEÑORAS.—**

El Directorio del Club en su deseo de ofrecer a sus socias, miembros del Cuerpo Diplomático y familias de nuestra sociedad, algunas horas de arte antes que se clausure la temporada social, ofrecerá en el teatro de esta institución durante el presente mes, algunos conciertos en que participará la soprano chilena, señora Sofía del Campo de Aldunate con la cooperación de otros aplaudidos elementos artísticos de esta capital.

El primer recital se efectuará mañana Sábado, a las 9 y tres cuartos en punto y en él tomarán parte además de la señora del Campo de Aldunate, el joven e inteligente primer violín, don Ernesto Valdivia y la aplaudida concertista señorita Elba Fuentes.

En el programa de la señora del Campo figuran entre otros números el 1.er acto de Lucía de Lammermour, de Donizetti, el Caro Nome, de Rigoletto y otros no menos interesantes.

**ENFERMOS.—**

Ayer fué operada de apendicitis en el Pensionado del Salvador, por los doctores Benavente, Godoy y Eguiguren, la señorita Ana Eguiguren Errázuriz.

Su estado es satisfactorio.

—En el Sanatorio Alemán de Concepción ha sido operada de apendicitis, con toda felicidad, la señorita Lauriza Zúñiga A.

—Ha experimentado alguna mejoría la señorita María Mercedes Pérez Freire, que después de haber sido operada de apendicitis, sufrió algunas complicaciones.

La enferma, en compañía de sus padres, don Osman Pérez Freire y señora María Adela de Lara de Pérez Freire, se hallan alojados en el Pensionado San Salvador.

Se encuentra delicada de salud la señora Lucrecia Valdés de Barros Borgoño.

—Continúa enferma la señora Elena Irarrázaval de Errázuriz.

—Enfermo de cuidado se halla el señor Luis Pinilla Gutiérrez.

**TEA-ROOM DE GATH & CHAVES.—**

El siguiente es el programa de música que ejecutará hoy Viernes de moda, este Salón de Té:

**Primera parte**

1. Mendelssohn. — Fingalshole, ouverture.
2. Rameau.—Minuetto.
3. Armandola.—Odalik, fox-trot oriental.
4. Saint-Saens.—Reverie du Soir.
5. Kreisler.—Liebeslied.
6. Massenet.—La Cid, fantasía.

**Segunda parte**

1. Bizet. — L'Arlessienne, Suite N.o 2: a) Intermezzo, b) Minuetto, c) Farandole.
2. Spoliansky.—Morphinm, vals.
3. Hofman.—Danza Húngara.
4. Tschackowsky. — Chanson Triste.
5. Saint-Saens.—Marcha Militar.

**EMILIO GREEN** tiene el gusto de poner en conocimiento de sus ex-discípulos y favorecedores, que el próximo Sábado 6 se le ofrecerá su fiesta de honor organizada por un grupo de sus distinguidas discípulas. La espléndida orquesta Acevedo, tocará los bailes desde las 9.30 P. M. hasta las 2 de la mañana.

Puente 769 (altos)

**MATRIMONIO ROTH… PER.—**

El día 3 del pre… tuó, privadamente, … novia, el matrimonio … rita Alice Rothstein … señor Alfred George …

Sirvieron de padrinos … te de la novia, el se… Rothstein y la se… Muhm de Rothstein, y … novio el señor Teod… la señora Lili S. …

En la ceremonia … el señor Canónigo … fael Labbé, y fueron … parte de la novia, los … José Manuel Pinto … Teodoro Muhm … parte del novio los … Ricardo Simpson … Fernando Covarrubias …

Testigos en la cere… fueron los señores … rraín Claro y don … tado Lecaros, por … novia, y por parte … señor Encargado de … Gran Bretaña, don … teman y el señor … co don Thomas …

**CLUB DE SEÑORAS.—**

Biógrafo.—Hoy, … 6.15, se exhibirá la … te y emoción "Las … garo", según la obra … marchais. La acción … entre los esplendores … en el palacio del …

**COMIDAS.—**

Los amigos del señor … vedra de Agüero, le … Martes próximo un … Club de la Unión, … su regreso a Buenos … Las adhesiones se … Tesorería del Club.

**MATRIMONIOS.—**

El 30 del mes pasa… tuó, privadamente, el … del señor Luis Castro … la señorita Rebeca …

—Se ha efectuado el … de la señorita Flora … tiago con el señor Al… tín Ugalde.

**DE ESTADOS UNIDOS.—**

A bordo del "Santa … gó ayer a Valparaíso … de Nueva York, don … by, acompañado de su … señora Liliam de Raby … hijos.

'LA VENCEDO… CIGARRILLOS HA… Seleccionados 80 cts. LA CAJE…

**EN EL PARQUE.—**

Sigue siendo el punto … de numerosas familias … moso paseo, en el que … tado a las siguientes … tentes:

Larraín Echeverría, … Alessandri Rodríguez, … verde, Lyon Edwards, … na, Valdés Balmaceda, … maceda, Balmaceda … gara Blanco, Correa … ñartu Sanfuentes, Hun… González Balmaceda, … Ross, Concha Subercaseaux, … Pinto, Scroggie Vergara, … Gutiérrez, Izquierdo … dés Morandé, Phillips … zuriz Lastarria, Fierro … Valdés Mac-Kellar, Prie… Barceló Pinto, Pacheco … tes Moreira, Larraín … chas otras.

La mano destructora d… no se posa en los … protegidos por la … CREMA DEL …

**EN EL PARQUE FOR…**

Sigue siendo muy con… distinguidas familias de … ciedad este agradable … En estos últimos días … tado las siguientes: Larr… verría, Lyon Edwards, … maceda, Barros Vicuña, … Irarrázaval, Concha … sandri Rodríguez, Lyon … cha, Subercaseaux … maceda, Cruzat Balmaceda, … neeus Valdés, Correa … Gandarillas Salas, Izqu… neeus, Guzmán Hurtado, … zaval Rojas, Garcés … ñartu Bernales, Vergara, … Zañartu Sanfuentes, Err… tarria, Hurtado Salas, … lasco, Melo Iñiguez, … cha, Balmaceda … Valdés, Eguiguren … rez Covarrubias, Valdi… fuentes, Garcés Gana, … Cruz, Valdivieso Tagle, … del Campo, Vergara … sanova Vicuña, Mackenna, … Montt Pinto, Scroggie … Ureta Valdés y muchas …

# LAS DIFICULTADES EN EL PUERTO DE IQUIQUE

## LA UNICA SOLUCION JUSTICIERA, DICE EL COMANDANTE ACEVEDO, PARA EVITAR COMPLICACIONES EN LOS PUERTOS DEL NORTE, ES APLICAR EL REGLAMENTO PARA LAS FAENAS, EXPEDIDO POR EL GOBIERNO SOBRE ESTA MATERIA

### Cree que su viaje al Norte sería inoficioso y contraproducente para el orden público

### No debe introducirse alteración alguna al Reglamento vigente

Hace algunos días, con motivo de unas incidencias habidas entre el Gobernador Marítimo y los trabajadores del Puerto de Iquique, el Ministerio del Interior solicitó del de Marina, se comisionara al Comandante en Jefe del Apostadero Naval de Talcahuano, Comandante Acevedo, para que se trasladara a los puertos de Iquique, Antofagasta y demás donde hubiera malestar de la gente trabajadora a fin de que informara al Gobierno sobre las medidas que convendría adoptar y en especial en lo que se relacionaba con la supresión del sistema de redondilla.

Con este motivo, el Comandante Acevedo ha enviado a la Dirección General de la Armada, quien lo ha trasmitido al Ministerio de Marina, un telegrama en que manifiesta que su viaje al Norte sería inoficioso y hasta contraproducente para los efectos de garantir el orden y la tranquilidad en las poblaciones del Norte y que él está completamente convencido de que la única solución justiciera es la que propuso al Gobierno en Diciembre del año 1921 y que tomó forma mediante el decreto reglamentario sobre la redondilla, dictado posteriormente.

Los conflictos que pueden producirse por la aplicación estricta y sin ninguna variación de dicho reglamento, serán, en todo caso de mucho menor importancia que los que sobrevendrían en caso de alterarse por otras consideraciones.

El señor Acevedo pide al Gobierno que ordene al Gobernador Marítimo de Iquique que no haga alteraciones de ninguna especie en la referida reglamentación, y termina su telegrama rogando se haga llegar estas consideraciones al Presidente de la República.

Razones imperiosas impedirían al señor Acevedo abandonar sus funciones, aun por corto tiempo, en el Apostadero Naval de Talcahuano.

# LIMITES CON BOLIVIA

## El cambio de hitos de demarcaciones en la región de Cariquirra

En la Cancillería se recibió en la mañana de ayer el parte oficial por el cual el teniente de carabineros, señor Caupolicán Gálvez da cuenta del cambio de hitos de la frontera chileno-boliviana, en la región denominada Cariquina.

Agrega que tomó declaraciones a varios habitantes de dicha región, manifestándoles que jamás han pagado contribuciones a funcionarios chilenos, habiéndose entendido para este objeto, con las autoridades bolivianas.

# FERROCARRIL DE PAINE A TALAGANTE

## Se efectúa su entrega a la Empresa de los Ferrocarriles del Estado

Ayer se verificó la entrega del ferrocarril de Paine a Talagante a los Ferrocarriles del Estado para su explotación.

Formaban la comisión receptora los ingenieros señores: Hevia Concha, Cuevas, del Solar, Flores, Puelma, Fernando Cabrera, Quiroz y Carreño.

La comisión receptora en tren especial, recorrió toda la línea, notando algunas ligeras deficiencias qué por cierto no afectan la totalidad de la obra.

## Visita del Ministro de Instrucción

En la mañana de hoy el Ministro de Instrucción señor Róbinson Paredes acompañado de su secretario don Arturo de la Cuadra, visitarán la sección de Decorado Escolar que funciona en la calle del Cerro.

## Juicios sobre un libro

Con motivo de la publicación de su libro "Fénix", su autor el señor Carlos E. eKymer, ha recibido las siguientes cartas:

"A Carlos E. Keymer.—Chile.—Mi estimado poeta:

Recibí su libro... mejor dicho: su cofre lleno de piedras preciosas, pulcramente talladas, perfectas, deslumbrantes. Si Ud. supiera hasta qué punto esto es exacto... Leyendo, iba yo dándole a cada soneto su nombre magnífico: "Imagen del recuerdo"; "Horas que fueron"; "Una flor"... amatistas. "Más luz"; "La espera"; "La llegada"; "La voz de su alma", rubíes. "Amor celestial"; "Una sola luz"; "Cielo de amor", diamantes.

Y en las piedras admirables toda la gama de los tonos, desde el Oriente ms límpido hasta el que parece velado por una niebla; desde el rojo vívido hasta el ceñudo y sombrío que, como en "Una lágrima", da la impresión exacta de la tragedia íntima de esa gota de llanto que por no poder caer se está bebiendo una vida.

Es usted de veras un verdadero poeta-orfebre. Lo felicito por su bello libro y le agradezco la gentileza de enviármelo.

Reciba mi saludo muy atento y cordial y créame su colega y amiga afma.—(Fdo.)—**Juana de Ibarbourou**.— Uruguay, Diciembre de 1922."

"Universidad de Chile.— Pro-Rectoría:

Samuel A. Lillo saluda a su querido amigo, el poeta don Carlos Keymer, y lo felicita sinceramente por su hermosa colección de sonetos, algunos de los cuales son verdaderas obras maestras.

Santiago, 26 de Set. 1922".

"E. Nercaseau y Morán saluda atentamente a don Carlos E. eKymer; le da recibo del ejemplar de "Fénix", con que se ha servido favorecerlo; y le envía la expresión de sus felicitaciones por el tesoro poético en él contenido, tesoro de verdadera novedad, tanto en el fondo de la mayoría de las concepciones, como en la forma, que a veces llega a ser atrevida, en fuerza de su misma originalidad.

Santiago, Av. de España 481, a 5 de Agosto de 1922." [illegible]

CONVIENE A TODOS LOS PROPIETARIO…
PRACTICOS, ECONOMICOS Y QUE DESEEN EVITARSE … MOLESTIA Y GASTOS DE PROPAGANDA EN
Arrendar sus casas
LOS PROPIETARIOS NO PAGAN COMISI…
Entregue sus órdenes directas de los arrendamientos … sus propiedades a una firma activa, solvente y práctica. … drá buenos arrendatarios, garantidos, que esta oficina es … en proporcionarlos.
MIGUEL FUENZALIDA B. Y LUIS SILVA COR…
MONEDA 1061

# EL CONJUNTO ARGENTINO VENCE AL EQUIPO CHILENO EN EL ENCUENTRO DE POLO

## LA REUNION DE AYER EN LA CANCHA DEL SANTIAGO POLO CLUB

Numerosa y selecta concurrencia se dió cita durante la tarde de ayer en el espacioso campo de juegos que posee en el Club Hípico el Santiago Polo Club, con motivo de realizarse allí un desafío de este deporte entre un equipo de jugadores argentinos y otro representativo de esta última colectividad.

La contienda había despertado visible expectación por venir los distinguidos visitantes precedidos de justa fama por su destreza y por el hecho de que iba a defender los colores argentinos el señor Luis Lacey, capitán del cuadro que el país amigo envió el año último a Inglaterra y Estados Unidos.

El señor Lacey, se clasificó entonces, en este último país, campeón mundial de polo y es el primer deportista detentor de un campeonato mundial que viene a Chile.

Al llamado del árbitro señor Arturo Covarrubias, los contendores se aprestaron para la lucha en la siguiente forma:

**Argentinos** (blancos), señores: Wesley Smith, Crawdford Smith, W. E. Warden y Luis Lacey.

**Chilenos** (verdes), señores: Rodolfo Luco, Fernando Luco, José Gandarillas y Juan Rivas.

El desafío tuvo fases interesantísimas en los seis tiempos de 4 minutos cada uno que se desarrollaron, imponiéndose en cuatro de ellos los blancos, que fueron entusiastamente aplaudidos por los espectadores en todas aquellas jugadas en que ponían a prueba su dominio del juego. Naturalmente, el señor Lacey se destacó entre todos, arrancando a la concurrencia verdaderas ovaciones.

El elenco residente desplegó sus mayores energías y los más hábiles recursos, haciéndose también acreedor a cariñosas demostraciones, sin que lograra, por cierto, sobreponerse a la superioridad que reconoció a sus caballerosos contrincantes desde antes de entrar a la contienda.

Finalizó el lance con los siguientes resultados:

| Argentinos | Chilenos |
|---|---|
| I:1—1. | IV:1—1 |
| II:1—1 | V:1—1 |
| III:1 | |
| VI:1—1—1 | |

En resumen, vencieron los argentinos por ocho goales contra cuatro.

Se verificó en seguida un nuevo encuentro fuera de programa, correspondiendo nuevamente los honores de la jornada al cuadro argentino, por la siguiente cuenta:

I:1—1—1
II:1—
III:1—

Fué esta una reunión deportiva y social del más alto atractivo, de la cual la distinguida concurrencia se retiró muy gratamente impresionada.

EN PLENO JUEGO

EL TEAM ARGENTINO, VENCEDOR

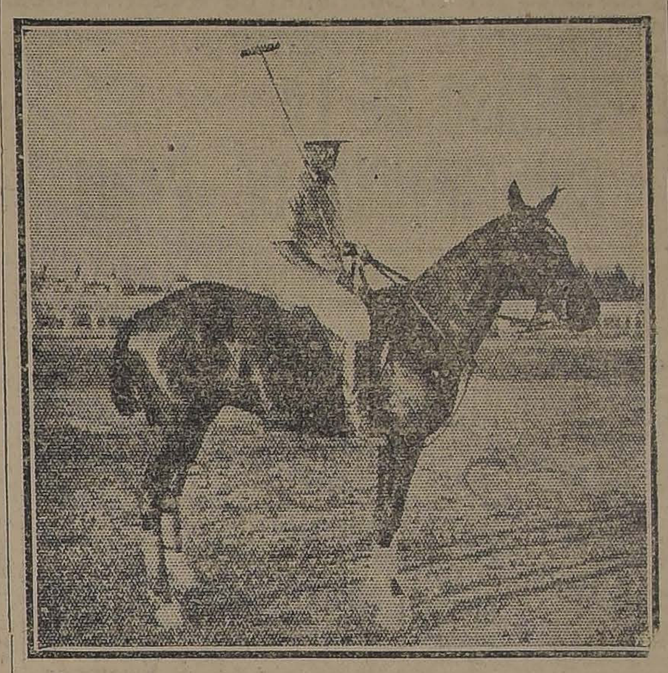

LACEY EN POSE PARA "LA NACION"

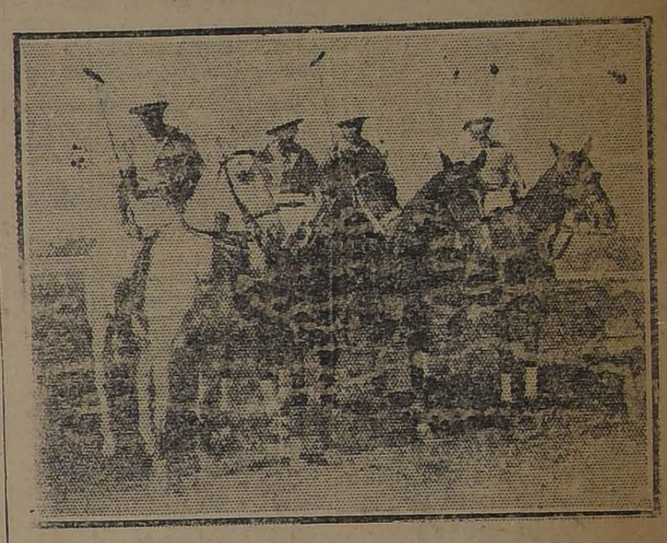

EL TEAM CHILENO

MUEBLERIA Y PELETERIA VIENESA

En formación el 14.o contrato de muebles y pieles.
También se venden muebles con grandes facilidades de pago. Entrega inmediatamente.

E. ZIMEND
Ahumada 5

Preparación Argentina
eficaz en reumatismo antiguo que sea. En venta en la Botica Francia y recomendado por los mejores médicos.

Vestido Nuevo
$ 1.20!!
Con las Anilinas
"MUNDIAL"
colores Ludwig

Las mejores para teñir géneros, esponjas, Osnaburgos y sacos blancos.
Personas de escasos recursos tendrán oportunidad de vestirse bien, en vistosos colores, ESPECIALMENTE LOS NIÑOS.
CADA PAQUETE TRAE SU MORDIENTE E INSTRUCCION, NO TENDRA GASTOS EXTRAS POR INGREDIENTES!!
ANILINA MUNDIAL, ENCONTRARA EN TODA BUENA BOTICA.

LA GRACIA DE LA SILUETA

Falda de crepé marocain negro y corpiño de crepé marocain, barquillo, adornado con bordados plateados. Cinturón drapeado.

Foulard café oscuro estampado. Capita sujeta en los hombros. Cinturón verde oscuro.

Traje de crepé marocain plomo. El corpiño muy liso, está tapado por un encaje plomo.

Crepé de Chine, color fuego, cubierto con encaje dorado. Cinturón y collar de azabache.

Encaje negro sobre fourreau de paño plateado. Cinturón de tiras de perlas de azabache y de cristal. Mangas muy ceñidas.

Lana azul marino. Soutache ciré. Chaleco de piqué blanco.

Marocain negro. Cinturón de velo de seda rojo. Bordados de azabache. La parte superior de las mangas y la inferior de la falda, de velo rojo.

GRAN LIQUIDACION DE MUEBLES

Por conclusión del negocio.

935 Agustinas 935

Se arrienda el local.

MAISON Gualtieri

Avisa a sus distinguidos clientes que Madame Gualtieri en viaje a Chile llegará a fin de mes con las

NOVEDADES DE INVIERNO

Mientras tanto se realiza a precios sumamente bajos todo el surtido de verano

Vestidos organdí o velo $ 100
Sombreros de seda o paja $ 50

SANTIAGO: ESTADO 357, altos
VIÑA DEL MAR: VALPARAISO 545

# EL NUEVO DILUVIO

FOLLETIN (38) por Noelle Roger

—¡Era de prever, sin embargo!... murmuró, aclarando la voz. ¡Un hotel... hombres!... ¡la inaudita felicidad de encontrar otros hombres! ¡Esas manos que dentro de poco estrecharían sus manos!...

—Bajemos, bajemos!, murmuró Lavoral.

Era tal el temblor que lo agitaba, que sentía que las rodillas se le doblaban. Y cuando, haciéndose impracticable la arista, tuvieron que tomar una galería de alud y sujetarse con uñas y dientes a las paredes. Yorris previno rudamente al joven que tuviera cuidado porque ya no se ocupaba de los puntos de apoyo, y dos veces estuvo a punto de precipitarse en el vacío...

Por fin desembocaron en un valle circular.

El Lago Blanco mostró su nieve pálida, en que brillaban las primeras estrellas dulcemente. Ellos siguieron aquella claridad.

Ahora se distinguía el rectángulo iluminado que hacía más negra la oscuridad. Detrás se veían otras luces, desgranadas a lo largo de la planicie. No subía ningún ruído. Aquella extraña aldea parecía vacía o dormida.

Iban bajando siempre oblícuamente. Ya se acercaban. La fachada se desarrollaba ampliamente, iluminada por sus múltiples ventanas. Se hubiera dicho que todas las luces del mundo se habían edificio. Brillaba como un faro sobre la extensión oscura.

Cuando por fin llegaron a la terraza, Lavorel no hubiera podido recordar nunca el camino recorrido, ni cuánto tiempo habían andado desde el maravilloso descubrimiento, con los ojos fijos en las lejanas ventanas.

Ahora se apoyaban sus manos contra la fachada revocada y tocaban la puerta. Juan se apoderó del picaporte. Este resistió. Entonces recordó las antiguas costumbres: golpear., pedir permiso para entrar... Un repiqueteo de escalas estalló sobre sus cabezas. Se miraron confundidos. Un piano... Y como estaban allí, ante una puerta cerrada, se apoderó de ellos de pronto una especie de terror. Se vieron, con su aspecto de hombres salvajes, sus túnicas de cueros de cabra, que dejaban al descubierto los brazos y las rodillas, sus pies envueltos en cuero sujeto con correas, sus largos cabellos, las barbas pobladas de Yorris y de Hans, la rizada cabellera de Ignacio que le caía hasta el cuello.

Yorris golpeó con el extremo de su palo de montaña.

El piano se detuvo. Se oyó un ruído de puertas que se habrían, dejando pasar voces ahogadas, y que volvieron a cerrarse con estrépito. A las ventanas se asomaron sombras que luego desaparecieron.

Una llave chirrió en la cerradura. Corrieron un cerrojo; la puerta se fuerte acento de ultramar declaró:

—¡Si buscan aquí asilo y alimentos, les prevenimos que no cabemos más y que no tenemos nada que darles!

Estupefactos, se quedaron un momento sin habla. Entonces oyeron la voz tranquila de Elvinbjorg que respondío:

—No pedimos nada. Tenemos víveres. Hemos venido desde muy lejos, por entre ventisqueros y gargantas, en busca de otros salvados.

La puerta se abrió al fin. En el umbral, una corpulenta figura de hombre pareció como si pretendiera impedir la entrada. Vestía traje de fiesta. Su silueta se perfilaba maciza y correcta sobre el "hall" iluminado.

—¿Quiénes son ustedes? ¿De dónde vienen? interrogó con sorpresa desconfiada.

Max recobró bruscamente las fórmulas perdidas. Dió su nombre, dijo la historia de su grupo en rápidas palabras, nombró a sus compañeros y terminó diciendo:

Mi cuñado Ignacio Despares... Emilio Yorris y Hans Anthémoz de Champery...

El americano miró de arriba a abajo al grupo y respondió:

—Thomas Atkins, banquero en Nueva York.

Y apartándose, pesadamente, los dejó pasar.

—En cuanto a ustedes, amigos, añadió dirigiéndose a Yorris y a Hans, entren por aquí. Allá encon-

—Permita usted, intervino Elvinbjorg con un tono que no admitía réplica. Nosotros no nos separamos.

El americano hizo un gesto de desdeñoso asentimiento y precedió a los extranjeros a través del "hall". Su "smocking" apareció a la luz enteramente remendado.

La alucinación continuaba. Parpadeaban los recién llegados bajo el deslumbramiento de la luz eléctrica. En un escritorio rodeado de cristales los miró pasar un hombre que estaba inclinado sobre un gran libro. Por una puerta abierta de par en par, se veían, bajo las grandes arañas de luz, las mesas alineadas, en el desorden de la comida terminada y las copas esparcidas. Penetraron en el gran salón lleno de gente, donde su entrada provocó un movimiento de estupor. Las mujeres que se hamacaban en los "rocking-chair", se levantaron. Se rompió el círculo de los que conversaban. En un abrir y cerrar de ojos quedaron solas las mesas de juego. Y el grupo del valle de Susanfe se sintió observado curiosamente por una multitud de ojos azorados.

Todos los hombres estaban de "smocking" y recién afeitados. Las mujeres con vestidos claros y escotados. A primera vista parecía una reunión elegante. Después se distinguían extrañas notas falsas. Cada uno de aquellos vestidos estaban compuestos de elemento disparatados, como si de varios trajes de co-

uno. Las túnicas de seda ostentaban remiendos insolentes y los escarpines parecían innobles chanclet as. Los plastrones blancos de los hombres y sus smokings" gastados, estaban marcados con numerosas reparaciones. Se reconocían a las damas inglesas por sus coñas de encaje y a las miss por sus figuras desgarbadas; había lindas francesas de labios pintados y levantinas cargadas de joyas. Algunas mujeres vestidas de oscuro se mantenían apartadas, como si fueran intrusas.

Pasado el primer momento de estupor, todos se acercaban a aquellos seres extraordinarios, vestidos con pieles de animales; un nombre corría silenciosamente : "Vienen del valle de Susanfe... Entre ellos hay un médico... un médico..."

Empezaron a cruzarse preguntas: ¿Había muchos refugiados en el valle de Susanfe? ¿Tenían hotel? ¿Tenían víveres?...

Una voz más aguda preguntó, destacándose a las otras:

—¿Tienen ustedes muchos muertos en el valle de Susanfe?

Con un gesto impuso silencio Tho Con un gesto, impuso silencio Thomas Atkins.

Juan Lavorel se sorprendía de ver que algunos hombres rodeaban su grupo como si hubieran querido impedir que los otros se acercaran. Atkins dió una lista de nombres cosmopolitas que Juan oyó mal, turbado por sus pensamientos. Distinguió un rostro de japonés con los ojos semicerrados, al lado de un sas: una maciza y que callaba con aire de importancia, la otra delgada y espiritual; y oyó los nombres de Latrouquiere, antiguo Ministro, y de Rabuteau. ¿El escritor Rabuteau? ¿Aquel que en otros tiempos ensalzaba la revolución sangrienta? Juan oyó por repetidas veces las palabras de consejos, directores... ¿directores de qué? Se sentía presa del vértigo. Le parecía oscilar a través del tiempo. Aquellas palabras, aquellos gestos de otros tiempos... aquel fantasma de la civilización, aquellos dorados, aquellos espejos, aquellas galas desgarradas y remendadas... y aquella multitud elegante, muda ahora, aquella multitud tan extrañamente pasiva, que los miraba...

Le causaba malestar el sentir fijos en él todos aquellos ojos, que de lejos le acosaban y lo interrogaban suplicándole en el silencio. Y de pronto aquellos rostros se le aparecieron lívidos y desencajados con una expresión de animales acosados. Hubiera querido acercarse a aquellas gentes, hablarles, contestarle... Pero los amigos de Atkin formaban a su alrededor un círculo inflexible.

Entretanto una mujer infringió la misteriosa consign. y fué a tocar el brazo de Lavorel. Su rostro lívido, bajo los oscuros cabellos, tenía una expresión de terror que lo petrificaba. Su vestido de tafetas gastado, parecía cortado en tiritas que revoloteaban a su alrededor a cada movimiento suyo.

Local Céntrico
Se arrienda en AGUSTINAS 935 entre Estado y Ahumada. Tratar y llaves Casa Otero.

SOLAMENTE POR OCHO DIAS
Medias de seda finísimas, bien reforzadas, desde $ 5.90; de hilo desde $ 3.90; Calcetines de hilo $ 3.90.
PELETERIA "MANCHESTER". — SAN DIEGO 73
FRENTE AL INSTITUTO NACIONAL
GRACE Y Cía. (CHILE) S. A.

Santiago, 10 de Noviembre estación de Alameda.

# INFORMACIONES CABL...

DE NUESTROS CORRESPONSALES ESPECIALES, VIAS EASTERN Y ALL AMERICA CABLES, INC., Y DE "THE UNITED ...

### GRAN BRETAÑA

**EL COMPROMISO DEL PRINCIPE DE GALES**

LONDRES, 4.—"The Daily News" anuncia que el compromiso matrimonial del príncipe de Gales con una joven noble escocesa, se anunciará dentro de dos o tres meses.

El nombre de la novia no se da, pero se dice que ella pertenece a una antigua familia de pares, y que es íntima amiga de la princesa María.—(U. P.).

**LENIN ESTARIA GRAVEMENTE ENFERMO**

LONDRES 4. — Las últimas informaciones de Berlín aseguran que Lenín se encuentra gravísimo. Se ha llamado al profesor Klemperer de Moscou, para atenderlo.—(U. P.)

### FRANCIA

**RECORD DE VELOCIDAD EN AVION**

PARIS, 4. — La Federación Aeronáutica Internacional, aceptó el vuelo verificado por el general Mitchell en Mount Clement en que batió el récord mundial de velocidad a razón de 161 kilómetros 280 metros por hora.—(U. P.).

**ELIMINACIONES DEL CAMPEONATO D ETENNIS**

CANNES 4.—En las eliminaciones del campeonato de tennis, Miss Lenglen derrotó a Miss Howett por seis a cero.

En los dobles, Miss Lenglen con Miss Fischer derrotaron a la pareja Mlle. Macoville y princesa Radziwill, por seis-cero y seis-cero.

**SIETEE HORAS VOLANDO SIN AYUDA DE MOTOR**

**PRUEBA REALIZADA POR UN OFICIAL FRANCES**

PARIS, 4.—El teniente Horet, representante del Ministerio de Aviación de Francia, después de algunos cortos vuelos preliminares, voló durante siete horas y tres minutos con el motor de su avión parado, alcanzando a una altura de 800 metros. La prueba la efectuó en una máquina Hanriot corriente, que pesa 1.200 libras. El teniente Horet empleó el motor únicamente para hacer el decollage.—(U. P.).

**LOS FRANCMASONES PROTESTAN DEL FASCISMO**

NIZA, 4.—Los fracmasones han protestado de la fundación de la sección fascista y de la manifestación que se organiza para el día cinco, en honor de Mussolini.—(U. P.)

**POINCARE SE INTERESA POR LAS IDEAS DE HUGHES**

PARIS 4.—El Premier Poincaré ha dirigido a M. Jusserand un cable en que le pide dé mayores detalles y explicaciones sobre las razones por qué Mr. Hughes cree que Francia no puede considerar el proyectado pacto alemán de "no agresión", y del cual se piensa va dirigido a preparar la hegemonía alemana en Europa, dejando sin protección a Francia y a algunas naciones pequeñas contra la posibilidad de un ataque.

**LA TRAVESIA DEL SAHARA EN AUTOMOVIL**

PARIS, 4.—Los expedicionarios que cruzan el Sahara en automóvil han llegado a Tidal, faltándoles novecientos kilómetros para llegar al final del desierto; se espera que llegarán el Lunes o Martes a Tombuctu.—(U. P.)

## HA FRACASADO LA CONFERENCIA DE LOS PREMIERS ALIADOS REUNIDA EN PARIS

# EL FRACASO DE LA CONFERENCIA DE PARIS

**Los franceses e ingleses no lograron ponerse de acuerdo sobre la concesión de moratoria a Alemania. — La suspensión de la Conferencia no ha causado sorpresa en los círculos británicos. — Bradbury anuncia a M. Barthou que no asistirá más a las sesiones de la Comisión de Reparaciones. — Declaraciones de los diferentes premiers aliados**

PARIS, 4.—Después de una sesión que prácticamente duró toda la noche, los peritos británicos terminaron el borrador de la réplica que el premier Bonar Law dará al discurso de M. Poincaré.

De fuente británica se informa que Mr. Bonar Law ha decidido ya dirigirse a Londres hoy en la tarde.

Después de una reunión con los delegados franceses, el Presidente M. Millerand almorzó con los delegados en el Elíseo y en seguida conferenció con el marqués de la Torretta, jefe de la delegación italiana.

Se asegura que el delegado italiano ha efectuado gestiones para conciliar los puntos de vista británico y francés, tal como cuando logró inducir al ex-premier Lloyd George para que sometiera la cuestión de la Silesia a la Liga de las Naciones.

Interrogado el marqués de la Torretta admitió que él había presentado una fórmula de solución, pero agregó:

"No abrigo grandes esperanzas respecto al éxito de mi gestión".

Herr Bergmann ha guardado silencio y aparentemente no piensa entablar negociaciones y presentar el programa alemán ante la conferencia.

Un representante británico declaró anoche que no había esperanzas de que se pudiera entrevistar al premier Bonar Law que en la mañana se mostraba muy pesimista. Declaró sí francamente que hoy creía que se produjera abiertamente el fracaso de la conferencia.—(U. P.).

BERLIN, 4.—En los círculos gubernativos se cree que es muy probable que el premier Cuno no envíe proposiciones por escrito a París hasta que la situación no se haya aclarado.

También se hace notar que si se llega a un acuerdo en París, en el cual se incluyan importantes concesiones hacia los puntos de vista que sustenta Francia, Alemania no aceptará.—(U. P.).

LONDRES, 4. — "The Daily Chronicle" ha recibido de Berlín la siguiente información:

"El apoyo norteamericano al plan de reparaciones británico es la única esperanza que se divisa para salvar la situación.—(U. P.)

PARIS, 4. — La prensa comenta animadamente el desarrollo de las sesiones de la Conferencia.

La actitud de los franceses y británicos sigue igual y ambas delegaciones anuncian el firme propósito de no ceder.

La delegación inglesa ha anunciado que no puede aceptar el plan francés y la francesa ha hecho una declaración similar respecto al proyecto británico.

La sesión de ayer sirvió únicamente para poner en evidencia el antagonismo entre franceses y británicos y para que se le hicieran rudas críticas a la fórmula que auspicia el premier Bonar Law.

El premier belga M. Theunis declaró que Bélgica no aceptaba el proyecto británico y el premier Bonar Law por su parte hizo un esquema de las objeciones que le merece a Inglaterra la fórmula francesa manifestando que la idea británica es de que el crédito alemán debe ser restaurado y que si se sigue el proyecto que auspicia el premier Poincaré, se conseguirá únicamente la ruina de Alemania, anticipando así el colapso industrial y precipitando el fracaso de toda la cuestión.

Declaró asimismo el premier Bonar Law que en la actualidad quedaban muy pocas ocasiones para ponerle remedio a los problemas pendientes, pero que si se adoptaba el proyecto de M. Poincaré, se haría imposible la restauración del crédito, agregando que en caso de que hubiera diferencias vitales entre las ideas franceses y británicas, lo mejor era hacer frente a las realidades.—(U. P.).

PARIS, 4. — La conferencia se reanudó a las 3.10 de la tarde.

El delegado de Italia, señor Torretta, inició una exposición sobre los puntos de vista italianos respecto del plan británico.—(U. P.).

PARIS, 4. — Los diarios responsables aconsejan un lenguaje claro a Inglaterra. "Le Journal" expresa que es difícil decir esto a los amigos, cuando hay intereses materiales que guían las decisiones y les aconsejan aceptar nuestro programa, pero mejor es decirlo.

"Le Eclair" dice que M. Poincaré defiende los verdaderos intereses de Gran Bretaña, y en consecuencia le deseamos éxito.

"Le Echo National" dice que Francia debe resolver sin la ayuda inglesa.

"Le Echo de Paris" dice que es probable que hoy termine la conferencia.—(U. P.).

PARIS, 4.—Los diarios matutinos están irritadísimos con la actitud asumida por los delegados de Gran Bretaña, a la que califican de nación de tenderos, agregando que los ingleses son germanófilos.—(U. P.)

PARIS, 4.—Mr. Bonar Law declaró que las medidas de Francia serían probablemente desastrosas en sus efectos y que Inglaterra no asumía responsabilidad alguna al respecto.—(U. P.).

PARIS, 4.—Durante la sesión M. Poincaré manifestó que, evidentemente, era imposible ponerse de acuerdo sobre las cuestiones de vital importancia pero al mismo tiempo, insinuó que la reunión se suspendiera por una hora para examinar las críticas británicas.—(U. P.).

PARIS 4. — La conferencia suspendió sus sesiones para examinar la nueva nota británica.—(U. P.).

PARIS, 4.— (Flash Bulletin). —El Premier Poincaré declaró en la sesión de hoy de la Conferencia de los premiers, que no tenía objeto continuar sesionando.—(U. P ).

## FRANCIA ANTE EL FRACASO DE LA CONFERENCIA DE PARIS

**Tendrá que modificar su plan anterior, que contemplaba la colaboración de los aliados. — Es posible la movilización de una nueva clase del Ejército. — Declaraciones de M. Poincaré a los representantes de la prensa.**

PARIS, 4.—"Permitidme por ahora no hablar del porvenir" declaró M. Poincaré a los representantes de la prensa, después de la conferencia.

Sin embargo, se cree que conferenciará mañana con los belgas e italianos, en la esperanza de obtener por lo menos su apoyo moral a la proposición de penalidades o a la confiscación de garantías de Alemania, una vez que los miembros de la Comisión de Reparaciones tengan conocimiento, ya sea de una falla de Alemania en sus entregas o del no pago de las sumas adeudadas el 15 del presente. De ninguna manera se espera una acción precipitada, porque la ruptura de la conferencia cambia por completo la situación y de allí que el plan francés, que contemplaba la colaboración aliada, en la toma de las garantías económicas, no puede aplicarse por más tiempo en la forma proyectada, y de allí también la probabilidad de que M. Poincaré convoque lo más pronto posible el Consejo de Ministros, para estudiar la actitud que adoptará.

Se cree que el Mariscal Foch estima que las tropas que se encuentran ya en el territorio del Rhin y en los suburbios del Ruhr, son insuficientes para protegerse de acciones aisladas. Por eso se cree que muy a su pesar, M. Poincaré se pueda ver obligado a movilizar por lo menos una nueva clase del ejército.

Políticamente hablando, es indudable que M. Poincaré tiene una posición sumamente fuerte y es probable que sea objeto de una ovación cuando la Cámara vuelva a reunirse el Martes.

M. Poincaré, en su respuesta a Bonar Law, recalcó que los franceses habían examinado las proposiciones británicas con la mayor atención, pero que, mientras las estudiaron, más se convencieron de su imposibilidad, y agregó: "El Gobierno de la República lamenta hondamente no poderse poner de acuerdo sobre esta grave cuestión con el Gobierno británico, pero le agradece sus amigables declaraciones y puede asegurar, que apesar de esta divergencia de opiniones, los sentimientos de la nación y del Gobierno francés para con Inglaterra se mantienen invariablemente cordiales. — HUDSON HAWLEY.—(U. P.)

PARIS, 4. — (Flash bulletin). —Los delegados británicos acaban de anunciar que la Conferencia terminará en desacuerdo.—(U. P.)

PARIS, 4. — La delegación británica a las Conferencias de Reparaciones, ha declarado:

"Aun cuando la actitud de Mr. Bonar Law no se ha modificado e insiste el premier británico en la imposibilidad de aceptar plenamente el plan francés, espera que M. Poincaré pueda aceptar una discusión que podría conducir a una fórmula que evitase una ruptura.

"Con todo, agrega la información, Mr. Bonar Law no está en situación de decir si la ruptura es ya un hecho, y no sabe si esperar que la discusión pueda continuar mañana".—(U. P.)

PARIS, 4. — Mr. Bonar Law, al salir de la sesión, dijo: "Podéis decir que la Conferencia ha terminado".

Los delegados británicos han anunciado que regresarán a Inglaterra mañana en la mañana.—(U. P.).

PARIS, 4. — M. Poincaré ha manifestado que si bien existe un desacuerdo momentáneo y que discusión sobre las reparaciones ha sido suspendida, las relaciones entre Francia y Gran Bretaña son de las más cordiales.—(U. P.).

PARIS, 4.—Tanto M. Poincaré como Mr. Bonar Law han declarado que la Entente no se ha roto y que continúa en su labor de colaboración.—(U. P.)

PARIS, 4. — El representante británico, Bradbury, notificó a M. Barthou que no se retiraba de las sesiones de la Conferencia de Reparaciones.—(U. P.).

PARIS, 4.—La actitud de Francia respecto a Alemania quedará resuelta en una sesión especial a que ha sido convocado el Gabinete, para el Sábado próximo, la que será presidida por el Presidente de la República, M. Millerand.

Se informa de fuente autorizada que las medidas militares, tales como la ocupación de la Cuenca del Ruhr, se dejarán pendientes hasta que la Comisión de Reparaciones haya notificado a los aliados que los alemanes no hayan cumplido con su obligación de entregar el carbón.

La Comisión de Reparaciones es bien probable que se reuna el Martes, no obstante será imposible que para ese día se haga la notificación referida debido a la ausencia de los británicos, pero se espera que ella se produzca para la segunda o tercera sesión—(U. P.)

LONDRES, 4.—En los círculos oficiales no se cree que los alemanes sean capaces de oponer resistencia en caso de que la Francia ocupe la Cuenca del Ruhr, en vista de que carecen de un ejército adecuado, estimándose que los alemanes para su revancha, probablemente acudirían a los civiles franco-tiradores, los cuales seguramente contestarían con un programa similar al de Alemania en 1914 cruzando por la Bélgica.

Lo más probable es que los británicos evacuen el Rhin, lo cual confirmaría la intención, ya anunciada, de retirarse de la política continental.—(U. P.).

LONDRES, 4.—No ha causado sorpresa la ruptura de la Conferencia de París, anunciándose en los círculos autorizados, que tanto las proposiciones francesas como las inglesas fueron presentadas con el conocimiento de que no serían satisfactorias para la otra parte y que ninguna accedería a ceder.

La proposición inglesa representaba lo que realmente creen los británicos que Alemania puede pagar y ha sido una presentación de la posición inglesa al mundo entero y, particularmente, a los americanos.—(U. P.).

PARIS 4. — Mr. Bonar Law hizo a los representantes de la prensa un resumen de las declaraciones formuladas por M. Poincaré antes de la ruptura de la Conferencia:

"M. Poincaré manifestó, y ésto era obvio, que las diferencias eran tan grandes que sería casi imposible llegar a un acuerdo pero que, por otra parte, ello no sería obstáculo para que se hiciera cuanto fuera posible para lograrlo.

"En seguida, llevó la cuestión a un punto más explícito diciendo que había diferencias de principios que no se podían vencer y que había un abismo que el pueblo francés no podía cruzar ya que no se veía puente alguno que facilitara el paso. El principio que M. Poincaré definió como abismo era sencillamente el de que si se concedería la moratoria con o sin garantías, principio que yo no podía aceptar".

A continuación Mr. Bonar Law hizo una breve exposición de su propio discurso en que reiteró el punto de vista británico y terminó:

"Las discusiones fueron del todo cordiales pero terminaron sin que se llegara a un acuerdo."

WEBB MILLER (U. P.)

PARIS 4. — Mr. Bonar Law, sin la menor emoción, recibió a los representantes de la prensa y les explicó la ruptura de la Conferencia.

Dió lectura a los textos de las declaraciones cambiadas entre él y M. Poincaré y después agregó:

"Después de un cuidadoso estudio de las proposiciones francesas, el Gobierno de Su Majestad se formó la opinión definitiva de que si eran llevadas a la práctica, no solamente fracasarían en cuanto a la obtención de los resultados que se deseaba, sino que, además, podían tener desastrosas consecuencias en la situación económica de Europa, y que Inglaterra no podía participar de ellas o asumir su responsabilidad." Terminó expresando su sentimiento por lo ocurrido y asegurando que los cordiales sentimientos de la nación británica permanecían incólumes.

Dijo que el discurso de M. Poincaré había dejado de manifiesto que se trataba de una diferencia de principios tan grande que no había medio de vencerla y que consideraba inútil toda tentativa de compromiso. Mr. Bonar Law, manifestando que era de la misma opinión, reiteró la tesis inglesa referente a la restauración del crédito alemán, y terminó expresando que Francia hacía imposible cualquiera esperanza de estabilización. "Llegados a la conclusión, — agregó, — con gran sentimiento, de que era imposible ponerse de acuerdo en esta seria cuestión".

WEBB MILLER (U. P.)

PARIS 4. — El señor Della Torretta ha hecho la siguiente declaración:

"Este desacuerdo temporal, provocado por la divergencia de los planes presentados, no pone fin a las buenas relaciones interaliadas. La delegación italiana, en un principio, tuvo la intención de presentar un compromiso, pero se encontró con que era imposible conciliar la tesis de Mr. Bonar Law, y de M. Poincaré, que eran opuestas en tal forma que la sola solución posible era una despedida amistosa, ya que no era posible terminar la Conferencia con votación o decisión alguna.

JOHN DEGANDT (U. P.)

PARIS, 4. — El señor Della Torretta ha manifestado al representante de la "United Press" que la ruptura había sido aceptada con el mejor espíritu y que no había habido necesidad de votación ya que los planes de Francia y de Gran Bretaña divergían en forma que no dejaba esperanza alguna.

El delegado italiano, estimando que no hay razón que justifique la presentación de un plan de compromiso, regresará a Roma mañana en la noche.—(U. P.).

WASHINGTON, 4. — El Presidente Harding, al tener conocimiento del desacuerdo a que se había llegado en la Conferencia de París canceló todos sus compromisos, conferenciando inmediatamente con Mr. Harvey y Mr. Hughes, según se cree sobre la actitud que adoptarán los Estados Unidos.—(U. P.).

LAUSANNE 4. — El premier búlgaro Stamboulinski se fué a Sofía. Los delegados se desanimaron, en vista del fracaso de la Conferencia de París, solamente los turcos se regocijaron. — (U. P.)

PARIS 4. — La Federación General de Trabajadores y el partido socialista han inicado aquí una serie de asambleas para protestar de la actitud adoptada para con Alemania, las que se realizarán después en Lille, Marsella, [...] etc. — (U. P.)

BERLIN 4. — La ruptura [...] Conferencia de París ha [...] gran desaliento en los círcul[...] Gobierno, no obstante se man[...] la esperanza de una próxi[...] tervención de América.

El Gabinete probablemen[...] reunirá el Viernes para consi[...] la situación. — U. P.)

### PORTUGAL

**AGITACION ANTI-RELI[...]**

LISBOA 4. — La poli[...] vió una proyectada m[...] anti-religiosa.

Los libre-pensadores [...] telegrafiaron a Magalhaes [...] protestando contra la im[...] del birrete a monseñor [...]

Anoche estallaron var[...] bas; felizmente sin cons[...] —(U. P.)

### ESPAÑA

**INVENCION DE UN AP[...] SACA-SUBMARINOS**

MADRID 4.— Dice un [...] de Santander:

"El señor José María [...] vecino de esta ciudad, ha [...] do un aparato que pued[...] submarinos que se han h[...] causa de averías en sus [...] rias.

"El invento será ofrecid[...] nisterio de Marina".—(U. P.)

**EL PRESIDENTE DE G[...] MALA INDULTA A C[...] REOS, A PETICION DE [...] PAÑOLES**

MADRID, 4. — La pren[...] gia al Presidente de Gu[...] que ha indultado a cuatro [...] solicitud de la Colonia es[...] —(U. P.).

**LA PUBLICACION DE UN[...] MORIA DEL GENERAL [...] GUETE**

MADRID, 4. — A su lle[...] Marruecos, el general [...] será recibido por el Min[...] la Guerra, quien insistirá [...] desista de la publicación de [...] moria sobre su actuación [...] rruecos, formulando una [...] contra el gobierno de Sánch[...] rra.—(U. P.).

**ROMANONES MANTENDR[...] PROHIBICION DE VENDE[...] OBJETOS DE LAS IGL[...]**

MADRID, 4. — Roman[...] declarado que mantendrá la [...] bición de venta de los obj[...] tísticos de la Iglesia, som[...] el decreto a la firma del [...] Lunes, a pesar de las pr[...] de los católicos.

Romanones lo consider[...] triótico y legal.—(U. P.).

**COMENTARIO AL HOM[...] TRIBUTADO AQUI A B[...] VENTE**

MADRID, 4.— "El Abe[...] una correspondencia, dice [...] homenaje tributado en C[...] don Jacinto Benavente, es [...] mostración del fervient[...] lismo de los españoles de C[...] (U. P.)

**EL DECRETO REFERENT[...] LAS JOYAS DE LA IGL[...]**

MADRID, 4.—Al referirse [...] creto que prohibe la expo[...] de joyas de la Iglesia "El [...] te" dice que los católicos [...] vivir alertas y temerosos [...] el Gobierno obre contra [...] sia.

"El Sol" estima que el [...] en lugar de reclamar a [...] debió reclamar al Ministro [...] tado y recuerda que, anter[...] te, Romanones salió del G[...] no debido a la influencia d[...] ro y de las damas católica[...] P.)

**LA EMIGRACION A AME[...]**

MADRID, 4.— Durante [...] pasado emigraron desde A[...] América dos mil hombres y [...] cientas cincuenta mujeres.—[...] P.)

PARA TRILLADORAS PICADORAS DE PASTO, O PRENSAS

Cualquiera de nuestras correas le dará los mejores resultados, tanto por su duración como por su buen servicio.

"COPPER-QUEEN" :-: "GRIPOLY"

Dos marcas de correas que responden ampliamente al esfuerzo que se las someta.

También ofrecemos correas inglesas de suela doble o sencilla de primera calidad y amarras para correas.

Precios muy convenientes.

DEPARTAMENTO DE MERCADERIAS DE

MORRISON & Co.

Ahumada 65-77 :-: Santiago

Usted está satisfecho de los

CUELLOS

"CORONA"

Entonces no admita que le impongan otra marca que la

"CORONA"

Usted sabe que ninguna otra marca le ha dado tanta satisfacción

CUELLOS CORONA DOUBLE WEAR

Un Modelo Para Cada Ocasión

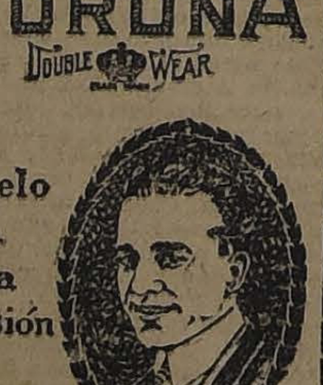

WASHINGTON

Altura, 2½, 3½, 4 y 4½ cmts

Exija la marca "CORONA" ...

RESTAURANT

La Playa

Monjitas 826. Teléfono 1250

El favorito del público.

Compre sus Sombreros EN LAS SOMBRERERIAS ROSENBLITT

Cortador-Sastre

para el Sur, de primera [...] ría, para casa de lujo, se [...] ta.

CASILLA 4644

Aplastante Realidad

Primera vez en Chile

CAMISAS de color, calidad muy fina, gustos de gran novedad, con 2 elegantes cuellos y un par de puños de repuesto, todo en :: ::

$ 18.80

Las más grandes creaciones en Artículos finos Corbatas, Camisas, Calcetines, Camisetas, Pañuelos, de hilo y seda pura, Suspensores, Cinturones, Guantes y Perfumería.

Precios directamente de los Importadores y Fabricantes

LA CORBATINERA

ESTADO 266 :: :: AHUMADA 324

# GRAFICAS DEL EXTERIOR

LOS ORIGINALES DE TODOS LOS CABLEGRAMAS QUE SE INSERTAN EN ESTA SECCION, ESTAN A DISPOSICION DEL PUBLICO EN ESTA IMPRENTA

## posible viaje de Mr. Hughes a la América del Sur

**itinerario a que se ceñiría el Secretario de Estado. — Mr. Fletcher es el candidato más probable para presidir la Delegación norteamericana.**

WASHINGTON, 4—El siguiente es el itinerario que tiene la intención de seguir el Secretario de Estado, Mr. Hughes, en su viaje a la América del Sur:
Salida de Nueva York, el 3 de Marzo, y visitas, hacia el sur, a Río Janeiro, Sao Paulo, Montevideo y Buenos Aires, donde, probablemente permanecerá tres días, para seguir después viaje, por la cordillera, a Santiago, donde llegaría para la inauguración de la Conferencia Panamericana y pasaría una semana, regresando después por Lima, y dedicando, talvez, una breve visita a los distritos salitreros del norte de Chile.
La señora Hughes acompañaría a su esposo.
El Secretario de Estado aún no ha contestado oficialmente la invitación del Presidente Alessandri, pero, extra-oficialmente ha manifestado que la aceptará, a menos que sea necesaria su presencia para revisar los proyectos referentes a la crisis europea u otras.
La Casa Blanca aun no ha anunciado el personal de la delegación norteamericana, pero se cree que Mr. Fletcher es el candidato más probable para presidirla, desde que, al parecer, Mr. Root no podrá hacerlo, debido en parte al mal estado de su salud.—(U. P.).

## EL ESTUDIO DE LOS TEMBLORES EN CHILE

**Declaraciones del doctor Baily Willis, a quien envía la Fundación Carnegie para colaborar a la labor de los sabios chilenos. — Apreciaciones sobre la personalidad del señor Montesus de Ballore. — Se tratará de determinar, en Chile, la zona crítica, como se ha hecho en California.**

WASHINGTON, 4.—El doctor Baily Willis, que se dirigirá a Chile el 11 del presente, bajo los auspicios de la Fundación Carnegie para cooperar con los sabios chilenos en las investigaciones del reciente terremoto, declaró en una entrevista:
"Es una gran suerte que Chile disponga de un observatorio sismológico a cuyo frente está el señor Montessus de Ballore, uno de los especialistas en temblores, más eminentes del mundo y estimo que verá con agrado nuestra cooperación para estudiar este terremoto y las causas que, en general, provocan los temblores.
"El Embajador de Chile en esta capital, señor Beltrán Mathieu, se ha interesado tanto en el proyecto mismo como en la cooperación entre ambos países, ya que se sabe que lo que conocemos en una parte del mundo, respecto de esos fenómenos, ayudará y facilitará su estudio en cualquiera otra parte.
"Los detalles de la labor que realizaremos en Chile aún no han sido determinados, por cuanto, ya que serán de carácter cooperativo, debemos tener una entrevista con el señor Montesus de Ballore y los sabios chilenos antes de fijar nuestros planes. Sin embargo, puede anunciarse desde luego que será necesario establecer un sistema de observación a lo largo de un trecho de costa que, probablemente se extenderá a un millar de millas al Norte de Valparaíso; investigar los efectos inmediatos del reciente recio movimiento y reunir todos los datos que permitirán deducir cuál es el movimiento determinado de la tierra que produce esos temblores y hacer un reconocimiento geológico que, posiblemente, p rmitirá a los sabios fijar las líneas especialmente peligrosas que determinan la zona crítica en Chile, como se ha hecho en California."
HARRY W. FRANTZ (U. P.).

## El comercio alemán en Chile

**Recupera rápidamente su antigua situación. — Los principales ramos que abarcan las actividades alemanas.**

WASHINGTON, 4. — El Departamento de Comercio informa que el comercio alemán en Chile está recobrando rápidamente su antiguo auge.
Agrega el informe que el valor de las importaciones chilenas de Alemania alcanzó el año 1913 a la suma de $1.035,995 pesos oro; equivalente al 24 5|10 % del total de las importaciones de Chile. El valor de las pesos oro, equivalente a 8 6|10 por ciento de las importaciones chilenas. Pero como el comercio con Alemania estuvo interrumpido durante la guerra, las actuales cifras, dice el informe, representan el resurgimiento habido desde 1919, pues en los años anteriores el comercio fué nulo.
La reanudación de las actividades comerciales alemanas se nota con especial intensidad en 12 provincias chilenas que abarcan el 45 por ciento de la población chilena.
Agrega el informe, que los principales ramos que abarca el comercio alemán son los productos químicos, anilinas, maquinarias, materiales para ferrocarriles, cemento, papel, etc. La preponderancia comercial en esas provincias es atribuída a que en ellas los intereses alemanes son más fuertes e importantes que en otras secciones del territorio chileno.
HARRY W. FRANTZ (U. P.)

### BELGICA

**HUELGA DE LOS OBREROS MARITIMOS**

AMBERES, 4.—Los obreros del puerto se han declarado en huelga, piden se les aumenten su salarios.—(U. P.)

### MARRUECOS

**ACCIDENTE DE AVIACION EN MELILLA**

MELILLA, 4.—El vendaval derribó un aeroplano, causando la muerte del teniente y del capitán que le tripulaban.—(U. P.)

### ALEMANIA

**LA SALUD DE LENIN**

BERLIN 4. — La Agencia de Ausspress informa que el profesor Klemperer, de Berlín, tuvo recientemente ocasión de ir a Moscow y visitar a Lenin, cuyo estado empeoraba. Klemperer, que por ahora, se encuentra en esta capital, declaró que había visto a Lenin, en dos ocasiones, pero de eso hace varios meses. La Embajada rusa, en Berlín declara que Lenin está bien y así lo proclama también el doctor Foerster, que regresó hace poco a Alemania. —(U. P.)

### TURQUIA

**EL HOGAR ARMENIO**

**DEBE ESTABLECERSE DENTRO DE LOS ESTADOS UNIDOS**

CONSTANTINOPLA, 4. — Rafet Bey ha comunicado a la Asamblea Nacional de Angora la insinuación norteamericana de proveer el establecimiento de un hogar para los armenios, el que debe dársele dentro del territorio de los Estados Unidos.—(U. P.).

**ANGORA CONVOCA A LAS ARMAS**

**LOS VARONES DE LOS TERRITORIOS LIBERADOS**

CONSTANTINOPLA, 4. — El Gobierno nacionalista de Angora ha lanzado una proclama en que convoca bajo las banderas a todos los hombres físicamente capacitados para cargas armas de los territorios últimamente liberados de la dominación griega y aliada.—(U. P.).

### ITALIA

**LOS ITALIANOS RESIDENTES EN CHILE OBTIENEN JUSTICIA DEL GOBIERNO DE ITALIA**

**SE ORDENA SE LES ENTREGUE LOS BONOS CORRESPONDIENTES DEL EMPRESTITO DE GUERRA**

ROMA, 4.—El Gobierno hizo justicia en la reclamación de los italianos residentes en Chile, quienes suscribieron el empréstito de guerra, mediante el Banco Mazzei, ordenando se les entregue los bonos correspondientes.—(U. P.).

CIGARRILLOS
La Flor de Cabañas
HABANOS EXTRA FINOS

### ESTADOS UNIDOS

**LA VENTA DEL STOCK DE GUERRA**

WASHINGTON, 4. — El Estado Mayor del Ejército informa que el Gobierno había obtenido 1.103 millones 691 dólares de la venta de los excesos de los stocks de guerra, hasta el 31 de Octubre del año pasado. La suma obtenida significa haber recuperado el cuarenta y nueve 1|10 por ciento de lo que le costó al Gobierno ese stock.—(U. P.).

**BARCOS NORTEAMERICANOS A PANAMA**

NUEVA YORK, 4. — La sección de la flota norteamericana estacionada en los astilleros de Brooklyn, formada por los cruceros Rochester, Wyoming y numerosos destróyers, comandados por el vice almirante John D. Mc Donald partió ayer a la zona del Canal. —(U. P.).

**FALLECE LA ESPOSA DEL INVENTOR DEL TELEFONO**

WASHINGTON 4.— Falleció la señora Alexandre Graham Bell, esposa del famoso inventor. —(U. P.).

**SE HUNDE UN PUENTE COLGANTE**

**PERECEN 150 PERSONAS**

WASHINGTON, 4.— El puente colgante sobre el río Transcowlitz se hundió en circunstancias que se encontraban encima 150 personas. Se cree que la gran mayoría de ellas haya perecido ahogadas.
El puente medía 700 pies de largo.—(U. P.).

**LA CONFERENCIA CENTRO-AMERICANA**

WASHINGTON 4. — La revisión del Tratado de Paz y Amistad es ahora el principal asunto que ocupa a la Conferencia Centro-Americana y aún se encuentra en poder del sub-comité.
Los delegados visitarán Mount Vernon el Sábado y depositarán coronas sobre la tumba de Washington; el Domingo harán otro tanto en la tumba del soldado anónimo en el Cementerio Arlington. —(U. P.)

**LA ENTREGA DEL BUSTO DEL GENERAL SANTANDER a la Unión Pan-Americana**

WASHINGTON 4. — El Ministro de Colombia en los Estados Unidos, señor Enrique Olaya, al hacer entrega a la Unión Pan-Americana del busto del general Santander, recordó las hazañas de ese militar en favor de la Independencia de Colombia; en seguida habló de la continuidad de las cordiales relaciones entre los países americanos y terminó:
"Colombia confía con la alegría y orgullo este busto que perpetuará la serena y enérgica figura de Santander, porque es uno de los hijos favoritos de Colombia que, merced a sus hazañas merece un sitio entre aquellos que se han puesto al servicio de los nobles principios sobre los cuales descansa ahora y en el porvenir la fraternidad de los pueblos del Continente americano".
Mr. Hughes contestó, aceptando el obsequio. — (U. P.)

**Mr. ROBINSON ABOGA EN FAVOR DE LA REPRESENTACION DE LOS ESTADOS UNIDOS en Comisión de Reparaciones**

WASHINGTON, 4. — En el Senado Mr. Robinson, abogando en favor de la representación de los Estados Unidos en la Comisión de Reparaciones, criticó el plan del Secretario de Estado. Mr. Hughes, en favor de una comisión extraoficial, calificándola de "abdicación de parte del Gobierno, de sus poderes y obligaciones para preocuparse de los problemas extranjeros".
Pidió además que se diera publicidad a los esfuerzos hechos por Estados Unidos acerca de la solución de esos problemas.—(U. P.).

### ARGENTINA

**MEJORAMIENTO DE LOS SERVICIOS DIPLOMATICOS Y CONSULARES**

BUENOS AIRES, 4.—El Ministro de Relaciones ha realizado varias modificaciones en los ítem, sin alterar el monto del presupuesto del Ministerio de su despacho, del año 1923. Mejorará los servicios diplomáticos y consulares.—(U. P.)

**FUNERALES DEL EX-MINISTRO TEDIN**

BUENOS AIRES, 4. — Han sido inhumados los restos del ex-Ministro, ingeniero Miguel Tedin. —(U. P.).

**PRONOSTICOS DE TEMLORES**

BUENOS AIRES, 4. — El Observatorio de Córdoba pronostica temblores en las regiones propensas a éstos, entre los días cuatro y seis de Enero.—(U. P.).

**CAPTURA DE CINCUENTA LADRONES QUE OPERABAN EN LOS FERROCARRILES DE CORDOBA**

BUENOS AIRES. 4.—La policía de Córdoba ha descubierto una banda de ladrones. Estos alcanzarían a cincuenta, incluso algunos empleados de los Ferrocarriles del Estado que operaban contra las dependencias de dicho Ferrocarril.
Se ha sabido que preparaban un asalto al tesorero de la Empresa. Todos han sido capturados.— (U. P.)

**REGLAMENTACION ITALIANA SOBRE LA VISACION DE LOS PASAPORTES DE LOS EXTRANJEROS**

BUENOS AIRES 4. — La Cancillería recibió una nota de la Legación en Roma, comunicando que el Gobierno de Italia ha dictado un decreto supremo sobre visación consular de los pasaportes de los extranjeros que entran al país, los que estarán obligados a poseer los documentos, que se mantendrán sólo para la comprobación de la identidad.—(U. P.).

**LA RATIFICACION DEL PROTOCOLO BARROS JARPA-NOEL**

BUENOS AIRES 4. — En la primera sesión de la Cámara de Diputados se presentará un proyecto, autorizando al Gobierno para continuar la construcción del Ferrocarril de Salta a Huaytiquina, Socompa u otro punto cercano de la frontera chilena, invirtiendo hasta la suma de cincuenta y cuatro millones de pesos, incluyendo en esta suma los gastos realizados.
También se autorizará al Ejecutivo para ratificar el Protocolo Barros Jarpa-Noel suscrito el 25 de Abril de 1922, o modificarlo convenientemente de común acuerdo.—(U. P.).

**INSPECCION A LOS YACIMIENTOS PETROLIFEROS DE RIVADAVIA**

BUENOS AIRES, 4. — Con el objeto de inspeccionar los yacimientos petrolíferos y comprobar los denuncios, partirá mañana a Rivadavia, acompañado de personal técnico y un contador fiscal, el nuevo Director General de Explotación, Coronel Enrique Mosconi. —(Especial).

**HA PARTIDO A RIO JANEIRO EL COMISARIO DEL PABELLON ARGENTINO EN LA EXPOSICION**

BUENOS AIRES, 4.—Ha partido a Río Janeiro don Enrique Nelson. Comisario General del Pabellón argentino de la Exposición Internacional que se inaugurará el 15 de Enero.—(U. P.)

**MEDIDAS DISCIPLINARIAS APLICADAS A LOS BOXEADORES RELY Y GALTIERI**

BUENOS AIRES, 4.—A raíz de los incidentes que se produjeron en el match de box Galtieri-Rely, la Federación Argentina de Box ha tomado las siguientes resoluciones: declarar que los antecedentes del match, autorizaban para suponer falta de sinceridad en los boxeadores, ya que los golpes recibidos por Galtieri, durante el 5.o round, en el momento inicial del combate verdadero, no fueron suficientes, a juicio del referée, para producirle el K. O., se apercibe al boxeador Rely y a su manager Blaya y se suspende por un mes a Galtieri, aplicándole una multa del 20 o|o de su bolsa a beneficio del Hospital Avellaneda.—(Especial).

**SE SUSPENDE LA TRAVESIA DEL PLATA A NADO**

**por el mal tiempo reinante**

BUENOS AIRES, 4. — Se ha suspendido el raid de natación que el sub-teniente Luis Garramendy debía iniciar hoy desde Colonia a las playas argentinas, a causa del mal tiempo reinante y la fuerte marejada.—Especial).

### BRASIL

**PRORROGA DE LA CLAUSURA DE LA EXPOSICION INTERNACIONAL**

RIO DE JANEIRO, 4. — Se anuncia oficialmente que se ha prorrogado la clausura de la Exposición Internacional del Centenario por un trimestre más a contar del treinta y uno de Marzo.—(U. P.).

**SE CONCEDE EL HABEAS-CORPUS A LOS INCULPADOS POR LOS SUCESOS DE JULIO**

RIO DE JANEIRO, 4.—La Corte Suprema concedió el hábeas-corpus a los oficiales procesados.

VENDEDOR
CON EXPERIENCIA EN EL RAMO DE
IMPORTACIONES
DE TEJIDOS Y PAQUETERIA
Se necesita en casa importadora.
Dirigirse:
SANTIAGO :-: CASILLA 66-D
En—5

Instalaciones
especialmente hechas para almacenes de moda o similares, vendemos.
Ver en
AHUMADA ESQ. AGUSTINAS. (LOCAL SR. A. M. ROBERT)
Tratar en
ESTADO 67
En—5

S C N E
Oficina:
Bolsa de Comercio
N.o 211
CREDITO NACIONAL
:: DE EDIFICACION ::
SOC. ANONIMA DE CREDITO INMOBILIARIO
Ponemos en conocimiento de los accionistas que la escritura social está a su disposición en la Notaría de don Manuel Gaete F. El pago de las acciones se hará en el momento de firmarse la escritura social.
Antecedentes sobre la marcha del negocio, en la oficina de la Sociedad.
ALFREDO LEA PLAZA
Gerente.
NOTA: El primer grupo de edificación de veinte chalets se encuentra iniciado en la Avenida Providencia frente a la Avenida Lyon. Los interesados en reservarse los sitios aún disponibles, encontrarán antecedentes en las OFICINAS DEL CREDITO NACIONAL, BOLSA DE COMERCIO, OFICINA 211.

CALZADO Por Balance Anual Grandes Rebajas en todas las Clases LA SUD-AMERICA, Estado 22
VEAN PRECIOS — SEÑORAS
ZAPATILLA Reina cabritilla (regalo), el par a . . . . . $ 14.00
ZAPATILLA una tira, charol, el par a $ 15.50
ZAPATILLA Primavera, cabritilla opaca, el par a . . . . . $ 15.00
ZAPATILLA Reina charol, el par a . . . $ 15.50
ZAPATILLA una tira y más trabas, cabritilla, el par a . . . . . $ 14.00
ZAPATONES cabritilla 1.a, el par a . . $ 14.00
ZAPATILLAS y Zapatones en box-calf color o cabritilla, al único precio, el par a . . . . . $ 17.00
Depósito general en Sandalias color, blancas y negras, de la acreditada marca "Picó", a precios de Fábrica.
CABALLEROS
BOTIN box-cafl, negro 1.a, el par a . . $ 20.00
ZAPATON box-calf, negro 1.a, el par a $ 19.00
BOTIN color, horma americana, el par a $ 20.00
ZAPATON gun-metal negro 1.a, el par a . . . . . $ 28.00
BOTIN gun-metal negro 1.a, el par a $ 29.00
ZAPATON box-calf color moda, el par a $ 24.00
BOTIN box-calf color moda, el par a . . $ 27.00
BOTIN charol con previl, el par a . . . $ 34.00
ZAPATON o Botín cabritilla color, el par a . . . . . $ 33.50
Surtido completo del acreditado Calzado The American Shoe Factory a precios sin competencia.
ANTES DE HACER SUS COMPRAS CONSULTE PRECIOS
LA SUD-AMERICA - ESTADO 22 -
FIGUEROLA Y SERRA.

por estar comprometidos en los sucesos de Julio.—(Especial).

## EL CANCILLER CONFERENCIA CON EL PRESIDENTE

### SOBRE LAS INSTRUCCIONES A LOS DELEGADOS A LA V CONFERENCIA PANAMERICANA

BUENOS AIRES, 4.—El Canciller ha conferenciado con el Presidente de la República acerca de las instrucciones que se darán a los delegados que concurrirán a la V Conferencia Panamericana de Santiago.

Se trató también de la designación de Embajador argentino en Chile. Existe el propósito de que se encuentre desempeñando su cargo cuando se inicie la Conferencia.

El Canciller ha manifestado que sólo se cambiaron ideas sin que por el momento se designen los candidatos.—(Especial).

### LOS ASCENSOS EN EL EJERCITO

BUENOS AIRES, 4.—Se ha dictado el decreto de ascensos en el Ejército. Comprende todas las armas desde Mayor a abajo.—(Especial).

### EL EX-CANDIDATO A LA PRESIDENCIA, SEÑOR HERRERA, HA PARTIDO A EUROPA

MONTEVIDEO, 4.—A bordo del "Julio César" ha partido a Europa el señor Luis Alberto Herrera, excandidato nacionalista a la Presidencia de la República.—(Especial).

## PARAGUAY

### LA EVACUACION DE CAHIPUENTE POR LOS REVOLUCIONARIOS

ASUNCION, 4. — Desvirtuando las afirmaciones de la prensa, los revolucionarios evacuaron a Cahipuente en perfecto orden. "El Diario" dice que en las trincheras de Cahipuente se ha encontrado entre los archivos revolucionarios la carta personal de Chirife al diputado Riquelme, la cual demuestra que la retirada precipitada no fué una brillante operación militar.—(U. P.).

### EL BRASIL ENVIA FUERZAS A PUERTO ALLICA

ASUNCION, 4. — Comunicaciones de Río de Janeiro dicen que el Gobierno del Brasil, sabiendo que Chirife y Mendoza, acompañados de varias montoneras, aparecerían en las cercanías de puerto Alica, ha enviados fuerzas para reprimitir cualquier atropello.—(U. P.).

## URUGUAY

### VIAJE DE INSTRUCCION NAVAL DE LOS MECANICOS Y MARINEROS

MONTEVIDEO, 4.—Zarparon en viaje de instrucción a Fray Bentos, el crucero "Uruguay" y el cañonero "Dieciocho de Julio", llevando alumnos de la escuela de mecánicos y de la Escuela de Marineros.—(U. P.)

### EL TRATADO DE ... CION SUIZO-...

MONTEVIDEO, 4. ... jo de Administra... convenio de extradi... nales entre Urugu... biéndose que Suiz... las condiciones ac... señores Battle Ord... Acevedo, en el se... se concederá la ext... do se trate de apli... muerte. — (U. P.)

# VALPARAISO

(DE NUESTROS CORRESPONSALES EN VALPARAISO)

### Una importante negociación Salitrera

De fuente fidedigna se nos ha confirmado la efectividad de estar en trato la adquisición, por una firma inglesa del activo de una de las más importantes sociedades salitreras nacionales.

El gerente en Valparaíso de uno de los Bancos ingleses estaría, según nuestras informaciones, tratando la negociación con el principal socio de una firma comercial poseedora de la mayoría de las acciones de dicha sociedad y parece que el negocio quedará finiquitado en breve.

### En el Club de Viña del Mar

En la tarde de ayer se verificó en el Club de Viña del Mar la recepción y baile de moda que en la presente temporada se realizan en honorde las familias de los señores socios, de sus relaciones y veraneantes.

El baile se llevó a efecto en la cancha de tennis que, como se sabe, está situada en los jardines del establecimiento. Una espléndida orquesta ejecutó un lucido programa de danzas.

### En el Club Valparaíso

Como de costumbre, en la tarde de ayer se verificó en los salones del Club Valparaíso, el baile y recepción que el directorio de la institución ofrece semanalmente a los señores socios, sus familias y relaciones.

La orquesta del maestro Moreno tuvo a su cargo el programa de baile y de concierto.

### Matrimonio concertado

Se ha concertado en este puerto el matrimonio del abogado don Guillermo Carabantes con la señorita Dora Fontaine Pourdon.

Hizo la visita de estilo la señora Carolina I. de Carabantes.

### Don David Burns

Ayer, a las 11 A. M., después de una penosa enfermedad, dejó de existir el señor David Burns.

Perteneció el extinto a la 9.a Compañía de Bomberos de este puerto, en donde prestó sus servicios durante más de 40 años, sirviendo por muchos años el puesto de inspector de máquinas del Cuerpo de Bomberos.

Sus funerales se efectuarán hoy a las 9 P. M., saliendo el cortejo desde el Cuartel General de Bombas.

### Fiesta en la 4.a Comisaría

REPARTICION DE MEDALLAS

Hoy, a las 10 A. M., se efectuará en la 4.a Comisaría una pequeña fiesta en la cual se realizará la repartición de medallas y otros obsequios a los agentes y miembros de la policía que más se distinguieron en la aprehensión de los autores del crimen perpetrado hace algún tiempo en la Joyería Universal, de propiedad de don Otto Pabst, ubicada en la Avenida Pedro Montt.

A este significativo acto ha sido invitado el señor Intendente de la provincia y otras autoridades.

### Viajeros

Se encuentra en este puerto el diputado por Santiago, don Ismael Edwards Matte.

—Ayer se dirigió a la capital el señor Marcial Edwards.

—Desde hace algunos días se encuentra en este puerto el director de la Caja de Crédito, señor don Luis Barros Borgoño.

### Relator de la Corte de Apelaciones

Oponiéndose al cargo de relator de la Corte de Apelaciones de este puerto, que se encuentra vacante por promoción de don Salvador Allende, que lo servía, se han presentado los señores David Rojas González, Arturo Fontaine Calvo, Arturo Page, Alberto Kloss B. y Miguel Aylwin.

## NOTAS SOCIALES

### EL GRAN GARDEN PARTY DE MAÑANA EN LAS SALINAS

Con toda actividad se prosiguen los preparativos por parte de la comisión organizadora, del gran Garden Party que se verificará mañana en el parque y jardines del fundo Las Salinas a beneficio de las Gotas de Leche y del Hospital de Niños de Valparaíso.

Dado el crecido entusiasmo que se nota en los círculos sociales de Viña del Mar, de las colectividades extranjeras y de este puerto, es de suponer que esta hermosa fiesta de caridad, obtendrán un verdadero éxito.

El tren especial que conducirá a los paseantes, saldrá de la Estación del puerto, a la 3 P. M.

EN LOS BAÑOS DEL RECREO

Hoy se reunirá el Directorio del Sea Side Park, para tomar algunos acuerdos sobre el ensanchamiento de la sala de baile del casino y para ocuparse de otras reformas que se hacen necesarias con motivo de la numerosa concurrencia que está asistiendo a este balneario.

## AYER SE VENDIERON 114,808 QUINTALES METRICOS DE SALITRE

### EL TOTAL DE LO VENDIDO PARA ENTREGA EN ENERO Y JULIO

### Las ventas para la temporada ascienden a 15.178,664 quintales métricos de salitre

A continuación damos el detalle de las ventas efectuadas durante el día de ayer por la Asociación de Productores de Salitre de Chile y su Comité de Londres:

Ley 95 por ciento, 20.320 quintales métricos, para entrega en el presente mes de Enero, al precio de 20 chelines 8 peniques. Vendido en Valparaíso.

Ley 95 por ciento, 20.320 quintales métricos, para entrega en el presente mes de Enero, al precio de 20 chelines 8 peniques. Vendido en Valparaíso.

Ley 95 por ciento, 3.048 quintales métricos, para entrega en el presente mes de Enero, al precio de 20 chelines 8 peniques. Vendido en Valparaíso.

Ley 96 por ciento, 50.800 quintales métricos, para entrega en el próximo mes de Junio, al precio de 19 chelines 10 peniques. Vendido en Londres.

Ley 96 por ciento, 20.320 quintales métricos, para entrega en el próximo mes de Junio, al precio de 19 chelines 10 peniques.

Según el detalle anterior de las ventas efectuadas durante el día de ayer, las ventas para la temporada ascienden a 15.179,664 quintales métricos de slitre.

Las ventas para entrega en el presente mes de Enero, ascienden a 1.724,988 quintales métricos de salitre.

El total de ventas para entrega en el próximo mes de Junio, asciende a 1.508,760 quintales métricos de salitre.

Al total de ventas efectuadas en la presente temporada por la Asociación de Productores, hay que agregar el de 359.807 quintales métricos autorizado para embarcar a The Lautaro Nitrate Co., Ltd., y el de 698.280 quintales métricos, vendido por las dos compañías exalemanas para entrega en el año 1922-1923.

Además el salitre exportado por las oficinas no asociadas, desde el 1.o de Julio de 1922 hasta el 30 de Noviembre del mismo año, asciende a 294.190 quintales métricos de salitre.

COTIZACIONES SALITRERAS

De Londres:

Salitre: Se informa de ventas c. i. f., por alrededor de 25.000 toneladas, Reino Unido (Continente, embarque Enero). Febrero £ 12.10.0 y £ 12.12.6.

Bastantes compras por comerciantes alemanes.

Fletes: Se informa de fletes por vapor de la carrera por solitre al Continente, Marzo £ 1.13.0.

Cargamento completo vapor salitre al Continente, Febrero-Marzo, £ 1.14.0.

De Nueva York:

Salitre: Ordinario, las 100 libras, por lotes de carro completo ex-vapor, puertos del Atlántico, dólares 2.60. (Cotización última, dólares, 2.575 a 2.60).

Sulfato de amoníaco: Sin alteración. (Cotización última, dólares, 3.60 a 3.65, las 100 libras).

Flete: Comercial, dólares 6.00, la tonelada inglesa. (Cotización última, dólares, 5.50 a 6.00).

### Manifestación

Hoy se efectuará en uno de los comedores del Club Valparaíso una comida que un grupo de amigos ofrece a don Salvador Allende Castro, con motivo de su reciente nombramiento de notario público de este puerto.

### Aún no se tienen noticias del personal de la isla de Huafo

En ediciones anteriores hemos dado cuenta detallada de las noticias recibidas por la Dirección del Territorio Marítimo sobre el desaparecimiento de casi la totalidad del personal del faro y estación inalámbrica de la isla de Huaafo.

En la tarde de ayer pasamos a esta repartición de la Armada con el objeto de inquirir noticias, pero se nos manifestó que hasta ese momento no se habían recibido nuevas comunicaciones.

### Contra una locomotora

Más o menos a las 4 P. M. partió de Barón una locomotora arrastrando un carro de pasajeros en el cual eran llevados los planos de los carros que se están construyendo en Europa y que serán puestos en uso juntamente con la electrificación de los Ferrocarriles.

Estos planos se fueron ensayando en las distintas partes de la línea, especialmente en los túneles.

Más o menos a las 7 P. M. se encontraba este convoy haciendo sus pruebas en el túnel. El centisus pruebas en el túnel El Centinela, cuando de La Cumbre venía un auto-riel a toda velocidad y se fué a estrellar contra la locomotora.

Gracias a una hábil maniobra del maquinista se pudo evitar que el choque tuviera fatales proporciones.

Resultaron dos heridos, los que fueron conducidos a la Clínica de Barón.

### Fallecimiento

En la madrugada ... en el Hospital Alemán ... to, el señor Carlos ...

El señor Tagle ... borioso funcionario ... taba en esa repartición ... más de 30 años ... muerte del señor Tagle ... fundamente lamentada ... círculo de sus relaciones ...

Sus funerales se ... saliendo el cortejo ... pendencia esquina ... 8.30 de la noche.

### Movimiento marítimo

Ayer entraron:

Ammon, de Corral.
Valdivia, de Corral.
Aysen, de Lota.
Teja, de Arica e ...
Flora, de Arica e ...

Ayer salieron:

Santa Elisa, para ... San Antonio.
Nitokris, para Corral.
Timeric, para Iquique ... dios.
Magallanes, para P... intermedios.

Hoy saldrán:

Aysen, para Panamá ...
Quito, para Iquique ...
América, para Arica ... dios.
Taltal, para Arica ...
Ammon, para puertos ... Hamburgo.

Mañana deben llegar:

Antofagasta, de Corral ...
Atholl, de Calcuta.

Mañana saldrán:

Valdivia, para Arica ...
Flora, para Arica ...
Orompello, para Iquique ... medios.
Palena, para Lota ...

# INFORMACIONES DEL INTERIOR

(DE NUESTROS CORRESPONSALES)

## LA VOZ DE LAS PROVINCIAS

### "El Sur" de Concepción

Enero 4.—Habla sobre la reorganización de los Ministerios, medida que fué una de las primeras tomadas por el Jefe del Gabinete renunciante y la cual tendía a lograr una mejor atención de las necesidades administrativas de la República y de poder atender a las conveniencias nacionales, principalmente en el aspecto de la producción de las riquezas.

Se refiere a continuación a la importancia que tiene dicha reorganización ocupándose también de la idea insinuada por el señor Rivas Vicuña de que se cree un Ministerio de Vías y Comunicaciones, al cual se entregarían los servicios de Correos y Telégrafos que actualmente dependen del de lo Interior.

Enumera después otras ideas, contempladas dentro de la reorganización de Ministerios, tales como el Ministerio de Fomento que unido al Ministerio de Agricultura atendía además todas las necesidades industriales; el Ministerio de Comercio, que se podría anexar con buen resultado al Ministerio de Fomento el Ministerio de Asistencia Social, que figuraría agregado al de lo Interior; el cual atendería preferentemente la salud y vida de los habitantes de la República y otros que contemplan diferentes aspectos de la vida nacional.

Termina poniendo de manifiesto que por el momento lo que queda en claro es la modificación de la ley de Ministerios la cual se impone con caracteres de verdadera urgencia; que los partidos políticos están todos de acuerdo al respecto; que sólo los detalles pueden merecer observaciones y que dichos detalles pueden arreglarse satisfactoriamente.

### "El Día" de Chillán

Enero, 4.—Se ocupa de la crisis ministerial y del motivo de la caída del Gabinete y dice que el único delito del Ministerio ha sido atender en la provisión de algunos cargos judiciales, más al mérito y condiciones de los oponentes, que a su filiación política y a las exigencias de determinadas combinaciones o partidos.

Añade que cae el Ministerio en momentos difíciles para el país cuando la personalidad de los Ministros y una especie de agrupamiento de los liberales hacía creíble su larga duración y su fecunda labor. Expresa que deberá cargarse esta crisis al Partido Conservador y a sus coaligados.

## ATACAMA

Fallece la señora Rosa Burgoa c. de Vallejos

(De nuestro corresponsal, por telégrafo)

COPIAPO 4.— Hoy día se efectuaron en esta ciudad los funerales de la respetable señora Rosa Burgoa v. de Vallejos, fallecida anteayer.

Asistieron numerosas personalidades de Copiapó y de su sociedad.

La señora v. de Vallejos, murió a la edad de 85 años, los cuales la acreditaban como una reliquia de la sociedad copiapina.

Se han enviado numerosas comunicaciones de condolencias al doctor señor Vallejos, del cual era madre.

## ACONCAGUA

Un reclamo de los vecinos de la localidad

SAN FELIPE.— Numerosos vecinos de la ciudad de San Felipe, se quejan de la temprana hora que el correo de esa localidad, cierra sus puertas.

Manifiestan que es demasiado temprano la hora fijada, 7 P. M., pues después de esta hora pasan algunos trenes que podrían llevar correspondencia.

## ÑUBLE

Fallecimiento

CHILLAN.— A la una de la madrugada de ayer falleció el meritorio servidor público señor Damián Paña Acuña, recientemente jubilado en mérito a una cincuentena de años de servicio al frente de reparticiones de gran responsabilidad.

Muere a la edad de 76 años, habiendo sido Prefecto de Policía y Alcalde de la Cárcel y Presidio de esta ciudad.

## TALCA

Accidente del trabajo

TALCA.— En circunstancias que Armando Toledo L., transitaba días atrás por una de las calles de esta ciudad sufrió un grave accidente a causa de habérsele salido una rueda a la carretela que gobernaba.

El hecho produjo la caída de Toledo, de tal suerte, que fué aplastado por una rueda, fracturándole la pierna izquierda.

La Asistencia Pública no pudo concurrir a transportar al herido, por encontrarse su único coche inutilizado, teniendo que ser llevado el herido en una camilla al hospital.

Se estima que este estado de cosas debe remediarse en un servicio tan indispensable como es el que presta la Asistencia Pública.

Despedida al Director de la "Zona Central"

TALCA.— El señor Oscar Arellano, Director de "Zona Central" de esta ciudad, ha dejado esa dirección por tener que trasladarse a la capital en busca de facilidades para proseguir sus estudios profesionales.

Con este motivo, los redactores y personal administrativo del periódico le ofreció una comida en la Pensión España, a la que asistieron los señores: Elías Letelier Fredes, Pereira, Garrido, Vergara, Rivera, Aguilera, Rubio, Rodríguez y el señor Labra en representación del diario "La Mañana".

Reemplazará al señor Arellano el actual Administrador del diario señor Elías Fredes.

## CONCEPCION

Raid automovilístico Concepción-Angol

CONCEPCION.— Hoy debe partir en un automóvil Ford el conocido deportista señor Rómulo Fara para emprender el gran raid automovilístico Concepción-Angol que hace tiempo pensaba efectuar.

El señor Fara piensa emplear en el trayecto más o menos 7 horas.

## CAUTIN

Ahogado

TEMUCO.— Pereció ahogado en el río Cautín Luis Arturo Osses Pérez, en circunstancias que se daba un baño.

El cadáver fué recogido por la policía, instruyendo el juzgado el sumario correspondiente y ordenando la sepultación del occiso.

La epidemia de la viruela

TEMUCO.—Se han presentado varios casos de viruela en la población, habiendo hospitalizados en el Lazareto varios enfermos.

Ha correspondido velar por la salubridad pública a la Asistencia Pública.

## LLANQUIHUE

Asesinato en Cuinco

OSORNO.—En el pueblo de Cuinco se cometió un asesinato víctima del cual fué Manuel Flores y victimario Manuel Márquez.

El hecho ocurrió el 1.o de Enero encontrándose ambos ebrios y al ocasionarse una disputa, frente a la propiedad de don Arnoldo Keim.

Interrogado el hechor dijo no acordarse de nada, por haber estado completamente ebrio. Presenta varias contusiones en la cara.

## VALDIVIA

### LA LUCHA POR LAS TIERRAS EN LA REGION DEL SUR

### Dos personas que se disputan el fundo denominado "Huitrapulli".

### Una de ellas reune sus gentes y marcha sobre el fundo, siendo recibido a balazos

### Resultan varios heridos durante el encuentro

(De nuestro Corresponsal, por Telégrafo)

VALDIVIA, 4.— La lucha por las tierras que tan desastrosas consecuencias ha tenido en la región, continúa aún.

Los hombres luchan por conquistar las tierras de sus vecinos, trabando peleas sangrientas y en las cuales triunfa muchas veces el más poderoso.

Pasaron estas luchas por un corto período de calma, pero nuevamente llegan noticias de haberse reanudado.

El cacique Juan de Dios Neipán y el señor Vital Asenjo disputaban el fundo denominado "Huitrapulli", que se encuentra ubicado en la subdelegación de San Juan de la Costa, en Osorno.

Habiendo el señor Asenjo destruído la vivienda de Eulogio Troquián, el cacique reunió un grupo de cuarenta mocetones, dirigiéndose a la cabeza de ellos al fundo, con el objeto de ver los detrozos que se habían hecho.

Advertido Asenjo de la venida de Neipán, lo esperó armado, recibiéndolo a balazos, por lo cual se trabó un combate entre los indios y los inquilinos del fundo, que duró largo rato.

Resultaron heridos por parte del cacique, diez de sus acompañantes, y Asenjo con dos de los que lo secundaban.

La justicia ha entrado a intervenir en esta nueva lucha de tierras, tomando algunas medidas tendientes a prevenir nuevos choques.

### LA ERUPCION DEL VOLCAN PUYEHUE CONTINUA EN PLENA ACTIVIDAD

(De nuestro Corresponsal, por Telégrafo)

VALDIVIA, 4.—En ediciones anteriores hemos dado cuenta de que el volcán Puyehue había entrado nuevamente en un período de actividad, causando gran alarma en las poblaciones vecinas a él, arrojando grandes nubes de ceniza que caían sobre las ciudades adyacentes, y despidiendo llamaradas que se divisaban en la oscuridad de la noche desde grandes distancias.

La erupción ha continuado desde entonces, arrojando el cráter aguas azufradas y arrastrando el río Lircan, vecino al volcán, grandes cantidades de piedra pomez, provenientes sin duda del Puyehue.

Los pobladores que habitan cerca del volcán se encuentran temerosos, de que sobrevenga algún nuevo fenómero que ponga en peligro sus viviendas y sus propias vidas.

### El Congreso de Profesores Alemanes

(De nuestro corresponsal, por Telégrafo)

VALDIVIA, 4.—Hoy se inauguró en La Unión el Congreso de los Profesores Alemanes, en el cual se tratará con preferencia de la fundación de la Caja de Retiro o la jubilación para los mismos.

El Congreso celebrará sesiones en los días de hoy y de mañana, ocupándose especialmente durante ellas de los temas que tengan alguna referencia con lo dicho anteriormente.

El año pasado se celebró otro Congreso igual, el cual tuvo como sede esta ciudad.

### Asalto al cuartel ... en Los Lagos

VALDIVIA.— Varios ... agrarios que habían ... abundantemente en ... del año nuevo, llegaron ... Los Lagos el Lunes ... taron el cuartel de ... vencer la resistencia ... tropa policial.

Los asaltantes hicieron ... trozos en el cuartel ... aparecer el archivo.

Después de algún ...

Después de permanecer ... to en él lo abandonaron ... hacer nada en contra de ...

Se instruirá el sumario ... cionar este delito.

Accidente en la ...

VALDIVIA.— El ... ocurrió en el Pilotaje de ... accidente que podría ... fatales consecuencias.

A una hora oportuna ... probarse la abertura de ... postes interiores del ... lotaje, partiéndose ... pués.

La Administración de ... puso su inmediata repa... nando que los trenes ... lugar accidentado con ... cauciones del caso.

Todas las comunicaciones han seguido recibiendo ... que no existe mayor ... esta razón no se han des... nes especiales con los ... se pensó enviar al ...

Se pide la detención de ... (De nuestro corresponsal, ... grafo)

VALDIVIA, 4.— La ... rítima ha pedido a las ... de Imperial que detengan ... cito "Saturno", que, como ... edición anterior, había ... destinamente y sin el ... te permiso de las autori...

### Un obsequio del Ecuador

El Encargado de Negocios del Ecuadro, señor Miguel Angel Icaza, acompañado de una conceptuosa nota, hizo ayer entrega al señor Ministro de Relaciones Exteriores don Luis Izquierdo, de un cheque por $ 20,323, con que el Gobierno del Escuadrón, movido por la gran impresión que le produjo el terremoto de 10 de Noviembre próximo pasado y haciéndose intérprete de los sentimientos del pueblo del Ecuador, ha querido incrementar los fondos destinados al socorro de los damnificados.

El Ministerio ha agradecido en sentida nota este generoso donativo del Gobierno ecuatoriano.

### Colonias Escolares de la Junta de Beneficencia Escolar

Hoy parten a Viña del Mar y Quilpué los dos primeros grupos de las Colonias Escolares que auspicia la Junta de Beneficencia Escolar.

Las niñitas deben estar hoy a las 12.20 en la Estación Mapocho.

### Invento de una máquina para hacer cigarrillos

El señor Rafael Silva Labbé ha inventado en estos últimos días, una máquina para hacer cigarrillos.

Según nos ha expresado el inventor, esta maquinita es de mecanismo muy sencillo para su funcionamiento, y no tiene los inconvenientes de algunas máquinas europeas.

## Comisión Central de Socorros

Con motivo de la valiosa erogación hecha por la Comisión de Damas Argentinas a favor de los damnificados del Norte, se han cambiado las siguientes notas:

"Señor don Ismael Tocornal, Presidente de la Comisión Central de Socorros.—Presente.—Respetado señor: La Comisión de Damas Argentinas, constituída en Buenos Aires para aliviar a las víctimas del terremoto, que tienen por presidentas a las señoras Regina Pacini de Alvear y Josefina de Alvear de Errázuriz y por secretaria a la señora Magdalena Bengolea de Sánchez Elía, me encarga poner en sus manos un cheque por ciento diecinueve mil pesos moneda nacional, varios cuadros obsequiados por la Academia de Bellas Artes y doscientos cajones de provisiones.

Las frases que encabezan el álbum que acompaña el cordial obsequio, son el mejor intérprete de tan fraternales sentimientos, restándome sólo, distinguido señor Tocornal, expresarle en medio del dolor que me causan las desgracias de la patria la satisfacción con que lo mitiga el eco de mi hogar, en el cual mi mujer es su mejor intérprete.

Rogándole acepte mis más respetuosos saludos, me suscribo como su más Atto. S. y amigo.—Matías Errázuriz. — Santiago, 2 de Enero de 1923".

"Santiago, Enero 4 de 1923.—Distinguido señor: Las sentidas frases que encierra vuestra nota de 2 del presente, leída ante los miembros de la Comisión Central de Socorros que presido y publicada en los diarios de esta capital, han causado una sincera y profunda emoción en todos los corazones chilenos porque han comprendido el alto significado de la noble y ejemplar actitud de las damas argentinas, que por vuestro digno intermedio han erogado a favor de las víctimas del terremoto de Atacama y Coquimbo la cantidad de $ 119,000 moneda nacional argentina, algunas obras de notables pintores, y doscientos cajones de provisiones.

El bello álbum que tuve la honra de recibir de vuestras manos y que ostenta en su portada el impecable y conmovedor "Mensaje a Chile", fruto de la inspirada y galana pluma de Ricardo Rojas, nos muestra en sus páginas toda la grandeza del alma del pueblo argentino, del pueblo hermano. La Comisión Central de Socorros, por acuerdo unánime, resolvió depositarlo en el Museo Histórico Nacional, para que las generaciones venideras se inclinen respetuosas ante este valioso exponente de tan nobles sentimientos fraternales.

Y pensando que ello será grato a los donantes, acordó, como ya lo había hecho con otros generosos países como los Estados Unidos y Brasil, destinar toda la suma erogada a una de las obras que habrán de realizarse en la reconstrucción de las ciudades devastadas ... obra educadora para el pueblo chileno.

Al comunicar a Ud. los sentimientos que abriga esta Comisión Central, he creído que no encontraríamos mejor intérprete para hacerlos llegar hasta las nobles damas que han querido mitigar el dolor de nuestros hermanos del Norte. Le ruego, pues, quiera manifestar a la Comisión de Damas Argentinas la gratitud de esta Comisión Central que es un fiel reflejo de la que abriga el alma nacional en la que va siendo cada día más profundo el amor hacia sus hermanos de la República del Plata.

Con seguridades de mi más elevada consideración, saludo a Ud. en nombre de la Comisión y en el mío propio. — Ismael Tocornal, Presidente.—Raimundo de la Cruz, Secretario".

VISITAS DE CORTESIA

En el día de ayer el Presidente de la Comisión Central de Socorros, señor Ismael Tocornal, acompañado del secretario señor de la Cruz, hizo una visita de cortesía a los Embajadores de Estados Unidos y Brasil, a quienes ofreció sus respetos en nombre de la Comisión.

### Defensa del puerto de Valparaíso

Los avisos para las propuestas públicas pedidas para el 31 de Agosto próximo para la construcción del molo de abrigo del puerto de Valparaíso, se ha ordenado sean publicados también en Roma y ...

## LO QUE DICE EL PUBLICO

POBLACION INSALUBRE. — Hasta nuestra mesa de redacción han llegado durante estos últimos días, numerosos denuncios firmados por conocidos vecinos de la Población Chorrillos, en los que se nos informa acerca del mal estado higiénico en que se encuentra dicho barrio.

Los intresados, nos hacen ver la conveniencia que existiría en que el propietario de esa población, la hiciera entrega a la Municipalidad co...

## EDUCACION

FEDERACION DE PROFESORES DE CHILE. — Domeyko 1726 —Gran baile. — El Sábado 6 del presente a las 9 P. M., en Domeyko 1726, la Federación de Profesores efectuará un gran baile que promete estar muy concurrido por el interés que ha despertado.

Además, próximamente, la Federación dará otro gran baile como homenaje a la reciente unificación del Profesorado.

Las entradas para el baile de este Sábado se venden desde hoy en el mismo local y su valor es de 1 caballeros y $ 0.50 señoritas.

FEDERACION DE PROFESORES DE INSTRUCCION PRIMARIA DE CHILE. — Citación al Consejo Directivo. — Para hoy Vierens, 5 de Enero de 1923, a las 5 P. M., en Domeyko 1726, se encuentra citado a sesión el Consejo Directivo de la Federación de Profesores, con el objeto de darle a conocer los últimos acuerdos de la Asamblea General de Delegados, con respecto a la unificación del gremio en una sola institución llamada Asociación General de Profesores de Chile, y los trámites necesarios para liquidar la institución en conformidad a las prescripciones legales.

Se recomienda la asistencia a las señoras Ercilia M. de Páez y Celinda Carvacho, señoritas Herminia Herrera y Edelmira Villalobos; señores: Acelino Barahona, Isaac Latorre, Aliro Aceval, Juan B. Fuenzalida, y Marcos Almazán, presidente de la Agrupación Departamental de Santiago.

CURSOS GRATUITOS DE CONTABILIDAD Y HUMANIDADES, 1.o y 2.o AÑOS. — Durante los días de hoy y mañana, permanecerá abierta la matrícula de 8 a 12 y de 2 a 6, para estos cursos que funcionan en el local de la Escuela Superior N.o 5, San Francisco 1706, organizados por el Centro Miguel B. Torres. Hoy también se atenderá la matrícula de 8 a 10 P. M.

Los cursos de humanidades comprenderán las asignaturas y están dedicados principalmente a los alumnos que tengan exámenes atrasados, y en general, a todas las personas que deseen asistir.

Al curso comercial que funciona de 8 a 9 y media P. M., los Lunes Miércoles y Viernes podrán ingresar los obreros o empleados que lo deseen.

Como complemento a las clases de 1.o y 2.o años, funciona un curso para preparar alumnos para ingresar al primer año.

"ASOCIACION GENERAL DE PROFESORES DE CHILE".—Agrupación Departamental de Santiago.—Ayer, a las 6 P. M., y en conformidad a la citación, se reunió un gran número de educadores en el Hogar Social, Nataniel 135.

Presidió el señor Sandalio Valdebenito y actuó de secretario el señor Salvador Dinamarca.

Entre otros, se tomaron los siguientes acuerdos:

1.o Citar al profesorado de Santiago a una asamblea magna que se celebrará el Sábado 6 del presente, a las 4 P. M., en los salones de "El Mercurio", con el objeto de constituír y elegir definitivamente el Directorio de la Agrupación Departamental de Santiago de la "Asociación General de Profesores de Chile";

2.o Comisionar a los señores Marco Almazán, Sandalio Valdebenito, y Santiago Vallejos, para que estudien y procuren liquidar cuanto antes lo relacionado con los locales de las ex-"Unión de Profesores" y ex-"Federación de Profesores".

## BOY-SCOUTS

BRIGADA "FEDERICO ERRAZURIZ".—Se cita a todos los scouts para el Sábado 6 del presente, a las 3 P. M., con el objeto que reciban las instrucciones necesarias para las excursiones de Melipilla, Llolleo y San Fernando, que se efectuarán próximamente.

BRIGADA FEDERICO ERRAZURIZ. — Cítase a sesión extraordinaria a los directores de esta brigada para hoy Viernes 5 a las 9 P. M. en Vicuña Mackenna N.o 1004. Se recomienda la asistencia a los seño...

## VIDA ESTUDIANTIL

CENTRO DE EX-ALUMNOS DEL LICEO DE APLICACION. — Se cita a la Comisión de Instrucción para hoy a las 6 1|4 P. M. Se encarece la asistencia.

El Directorio está citado para el Domingo a las 10 y media P. M.

CENTRO DE ALUMNOS DEL LICEO M. BARROS BORGOÑO. — La marcha progresiva de este Centro, va a ser iniciada nuevamente con una sesión que se llevará a efecto hoy a ...

## BIBLIOGRAFIA

### Boletín de la Sociedad ... Agricultura

En el número 12, corres... te a Diciembre último ... entre otros, los siguientes ... los: El carbunclo sinto... mancha: su prevención ... tivo del olivo: como ... frutal, a los tres años ... nueva plaga: la mosca ... za y manera de combatirla ... mo se desarrollan y ... aptitudes a la producción ... ne gorda o de la leche ... actual e importancia de ... tura en el país.— Con... bre abonos, agricultura ... tura, higiene del ganado ...

En el número 11 de N... próximo pasado, se publi... artículos muy interesantes ... ser: Vacunaciones contra ... bunclo.— Bronco neumo... ciosa de los terneros.— ... naranjo.— El chape del ... como debe combatirse ... estudio sobre los cerdos ... posición de 1922, etc.

El número 10 de Octubre ... mo, edición extraordinaria ... tivo de la Exposición de ... celebrada en ese mes, luce ... mosa portada en colores ... tra muchos artículos de ... to interés práctico para ... cultores chilenos, tales ... tancias a que conviene ... cultivar las diversas ... chacarería.— Como se ... che limpia.— Característica ... la explotación del ovejuno ... le.— Nueva poda de ... frutales que asegura ... considerable en la pro... Cultivo de citrus: naranjos ... nes, cidros, etc.— La ... nuria y manera de com... Consultas diversas, etc.

Directorio Provincial por ... tivo, se arbitrará medios ... na marcha del Centro y de ... ta Primavera, y se tratarán ... asuntos importantes pendientes ...

Se encarece la asistencia ... rectores: Julio Chávez, ... Javetzky, Abraham Drapkin ... Co Sáez, Osvaldo Navarro ... Cereceda, Enrique Bustos ...

**SPLENDID - HOY 6.30 y 9.45**

DIRECCION MAX GLÜCKSMANN

Estreno del sensacional film **OFICIAL DEL ALTO ALMIRANTAZGO ALEMAN**, con todos los detalles formidables del más grande combate naval habido en el mundo.

Hoy a las 6.15: **"LA CIUDAD DE LAS MASCARAS"**, Paramount-Glücksmann, por Roberto Warwick.

**LA BATALLA NAVAL DE JUTLANDIA - SKAGERRACK**

Verificada el 31 de Mayo de 1916, entre las Escuadras alemana e inglesa.

NIÑOS, NO OLVIDARSE QUE EN LA MATINEE DEL DOMINGO SE EXHIBE LA PRIMERA FUNCION DEL SUPER - SERIAL DE FIERAS "LOS MILAGROS DE LAS SELVAS"

**Setiembre y Esmeralda**
HOY en Vermouth y Nocturna

**EL GALAN DUENDE**

DOMINGO: Setiembre, Esmeralda y Brasil

**POLA NEGRI**
en el sublime drama social
**MARTIRIO**
La Historia de una joven casada con un viejo

**THEDA BARA**
La actriz que preocupó la atención del mundo entero, reaparece

**Mañana EN LA SALA IMPERIO**
Con la super producción **FOX** de lujo y fasto supremo.

**EL PODER DE LA AMBICION**
TEMA: ¿Puede más la belleza o el talento, para que la mujer triunfe en la vida?


# TEATROS - MUSICA - CINES

## Programas de hoy:

### TEATROS

**SANTIAGO. — Revistas Bataclán.** —Tarde: "La alegría de la vida"; noche, "Las Corsarias".

**UNION CENTRAL. — Compañía de Comedias Cañete - Reig.**—Vermouth: "La propia estimación"; tarde, "Malvaloca".

### MUSICA

**REPUBLICA.** — Recital por la señora Sofía del Campo.

### CINES

**ALAMEDA.**—Tarde y noche: "Señoritas, cuidado con la curva".

**ALHAMBRA.** — Tarde y noche: Octava función de "Los tres mosqueteros".

**AMERICAN.** — Tarde y noche: "Un divorcio por conveniencia".

**AVENIDA.** — Tarde y noche: "Amor a bofetadas".

**BRASIL.** — Tarde y noche: 33.o programa de aventuras.

**DELICIAS.** — Tarde y noche: "La muerte cansada".

**DIECIOCHO.** — Tarde y noche: "Reputación".

**ELECTRA.** — Tarde y noche: "Los milagros de la selva".

**ESMERALDA.** — Tarde y noche: "El galán duende".

**EXCELSIOR.** — Tarde y noche: "El hombre enigma".

**FRANKLIN.** — Tarde y noche: "El desconocido enmascarado".

**HIPPODROME.** — Tarde y noche: "Su mayor sacrificio".

**IMPERIAL.** — Tarde y noche: "El rugido en la sombra".

**IRIS.** — Tarde y noche: "Con Stanley en Africa", 5.a

**MINERVA.** — Tarde y noche: "Aguas peligrosas".

**MUNDIAL.** — Tarde y noche "El primer amor".

**NOVEDADES.** — Tarde y noche: "El hombre de acero".

**ODEON.** — Tarde y noche: "Pago garantizado".

**OLYMPIA.** — Tarde y noche: "La sombra del pasado".

**POLITEAMA.** — Tarde y noche: "El eterno triángulo".

**SALA IMPERIO.** — Tarde y noche: "La modistilla de París".

**SELECTA.** — Tarde y noche: "Los compradores del silencio".

**SPLENDID THEATRE.** — Tarde y noche: "La batalla naval de Jutlandia".

**VICTORIA.** — Octava función de "Los tres mosqueteros".

**SETIEMBRE.** — Tarde y noche: "El galán duende".

**SANTA LUCIA.** — Tarde y noche: "La carrera del rápido".

## DESPEDIDA DE LA COMPAÑIA BA-TA-CLAN

La conipañía de revistas que desde el día 7 del mes próximo pasado viene actuando en el Teatro Santiago, con las funciones de esta noche pondrá fin a su temporada, pues compromisos contraídos con la compañía Pozas-Ligero obligan a la anterior abandonar el popular teatro de la calle Merced, en pleno éxito y cuando más se había grnajeado las simpatías de nuestro público.

La compañía Pozas-Ligero, cuyo debut se verificará el Martes 9, es un conjunto de artistas muy homogéneo que nos dará a conocer gran cantidad de obras, la mayoría desconocidas para nuestro público, pero que hay que confiar mucho en ellas puesto que vienen precedidas de gran fama y pertenecen a la firma de los más prestigiosos autores.

Hoy la compañía Bataclán da en vermouth y última de la noche "Las Corsarias", poniéndose en primera "La alegría de la vida".

## UNION CENTRAL

**LA COMPAÑIA CAÑETE-REIG.**—Gran éxito siguen obteniendo en este teatro las comedias puestas en escena por la compañía Cañete-Reig, y sobre todo las audiciones poéticas que después de la función da la celebrada primera actriz, señora María Cañete.

Hoy en vermouth, a las 6.15, va la linda comedia de don Jacinto Benavente, "La propia estimación", y por la noche la hermosísima comedia en tres actos de los hermanos Quintero, "Malvaloca".

Mañana Sábado, día de moda, después de la función habrá recitaciones poéticas por la notable primera actriz María Cañete.


**IMPERIO ? MARTES 23**

**COMEDIA**
HOY - Vermouth y Noche
BUCK JONES
EN
**Jugándose la Vida**
(LAS DOS LUNAS)


## MUSICA

### SABADOS DE ARTE EN EL CLUB DE SEÑORAS

El Club de Señoras como una nota de simpática delicadeza ha organizado para los días Sábado del presente mes, interesantes veladas artísticas que estarán a cargo de nuestra primera cantante señora Sofía del Campo, a quien la prensa y el público de Santiago ha aplaudido constantemente, tributándole los más febriles elogios.

Sabemos que tomarán parte además, distinguidos artistas, entre los cuales se destaca Ernesto Valdivia, el virtuoso del violín, que, junto con poseer una correcta escuela, da a sus interpretaciones todo el sabor sentimental que hemos adivinado siempre en su personalidad.

Es, pues, de esperar que estas reuniones tengan todo el éxito que merece tan hermosa iniciativa, Ella responde una vez más al delicado acierto con que la señora Delia Matte de Izquierdo ha presidido nuestra primera institución social femenina. No menos podríamos decir de las distinguidas damas que le secundan y que tienen como ella el espíritu privilegiado, anheloso de perfección.

La difusión del gusto artístico en estos conciertos está entregada a la persona más indicada. La señora Sofía del Campo ha sido quien más ha logrado conquistar con sus interpretaciones, todo el espíritu de cuantos la han escuchado.

Mañana daremos a conocer el programa de la primera de estas audiciones.

### EL RECITAL DE HOY EN EL REPUBLICA DE LA SEÑORA DEL CAMPO

Continuando su programa de divulgación artística, la soprano chilena, señora Sofía del Campo dará hoy Viernes en la Sala del República un interesante concierto con el siguiente programa:

**Primera parte:**

1. Chopin. Fantasía Impromptu. Señorita Elba Fuentes.
2. Verdi. "Rigoletto". Ballata. Señor don Jorge Quinteros.
3. Gounod. "Serenadé". Señora Sofía del Campo.
4. Schuman. "Flor que muere". Señora Sofía del Campo.
5. Puccini. "Fanciulla del West". Ch'elle me creda libero e lontano. Por don Jorge Quinteros.
6. Strauss. "Yo llevo mi amor". Señora Sofía del Campo.

**Segunda parte:**

7. Listz. "Campanella". Señorita Elba Fuentes.
8. Leoncavallo. "Zazá". Mai piu. don Jorge Quinteros.
9. Verdi. "Rigoletto". Caro Nome. Señora Sofía del Campo.
10. Mascagni. "Cavallería Rusticana". Señor Jorge Quinteros.
11. Dell'Acqua. "Villanel". Poema melódico. Por la señora Sofía del Campo.

## NOTICIAS CINEMATOGRAFICAS

### IMPERIO

**"LA MODISTILLA DE PARIS" (Mimí Trottin).**—Hoy vuelve a aparecer en el cartel de la Sala Imperio, anunciada para las dos funciones de hoy, la hermosa producción del cine francés, Pathé de París, Mimí Trottin, cinta a la qué le cupo el honor de abrir las actividades del nuevo año cinematográfico el día primero del corriente y que, como se esperaba, marcó un éxito halagador, pues ya se sabe con qué agrado y notoria preferencia recibe el público social las producciones de la manufactura reinante de Francia. "La modistilla de París", ha gustado doblemente: es el fino romance francés, impregnado de sentimentalismo e ilusión que delinea vigorosamente la figura y la psicología de la mujer francesa en general, de la honrada hija del trabajo que, como la más alta dama, sabe de espiritualidad innata, de coquetería soñadora y de elegancia espontánea, la de un espíritu femenino, en fin, que puede tanto envolverse en la "robe" modesta de la midinette, como lucir más tarde el traje suntuoso de las carreras de Longchamp o el "habillé" a gran escote, de las funciones clásicas de La Opera. Cae además esta obra muy oportunamente en estos días, retratando la animación de un París con las alegrías de la Noche Buena bajo el techo familiar. Esta exquisita interpretación, realizada por Mlle. Lagrange de la Comedia Francesa, actriz de belleza y facultades muy gratas, tiene aún, como decorativo detalle, un espectáculo sensacional e imponente, el del Circuito Automovilístico de Auteil, la más impresionante carrera de automóviles que es ha presentado, donde se registran diez accidentes y un triunfo inesperado.

### ALHAMBRA Y VICTORIA

**LA OCTAVA DE "LOS MOSQUETEROS".**—Con su exhibición de la gran cinta: "Los tres Mosqueteros", llegan hoy estos cines a presentar el estreno de la función octava de la magna obra, la que contiene el capítulo denominado: "El sitio de la Rochela" o "El baluarte de San Gervasio", en el que el espectador podrá conocer la aventura más audaz y el acto de mayor heroísmo realizado durante toda la novela por los gallardos mosqueteros. En crónicas anteriores hemos dado cuenta del éxito que esta función ha alcanzado y del que auguramos aún a la venidera, titulada: "La torre de Porstmouth", que será sin duda la más sensacional, pues ya lo que revela la octava función, con los hechos pertinentes a la prisión de Milady, nos hacen suponer el Tribunal de Justicia que habrá de formarse para castigar los crímenes de la hermosa aventurera.

### IMPERIAL

**"EL RUGIDO EN LA SOMBRA".**—Hoy, en programa doble, el Imperial estrenará tres nuevos episodios de la serial de éxito: "El rugido en la sombra", correspondientes a la función tercera; y además la grandiosa película vienesa de la acreditada marca Sascha: "El príncipe rojo", por Alberto Capozzi, en la que se relata la historia del archiduque Juan Orth.

### SPLENDID

**"EL COMBATE NAVAL DE JUTLANDIA-SKAGERRACK".** — En la especial y en la nocturna de hoy del Splendid será estrenado el film oficial del Almirantazgo alemán sobre "La batalla de Jutlandia-Skagerrack".

Ofrece dicho film el parte oficial-cinematográfico que el almirante von Sherr presentó al alto Almirantazgo alemán sobre la batalla de Jutlandia, incluyendo todos los detalles que fué posible obtener de la batalla entre la escuadra bajo su mando y la inglesa a las órdenes de los almirante Beatty y Jellicoe, desde la salida del puerto militar de Wilhemshaven del grueso de la escuadra alemana hasta su encuentro con la flota inglesa en la tarde del 31 de Mayo de 1916.

Se asiste al hundimiento del "Indefatigable' y varios otros buques ingleses y alemanes. Una de las fotografías más interesantes es la de la trayectoria de un torpedo desde que parte del buque alemán hasta el momento en que llega y hace volar a uno de los buques ingleses.

Otra de las fotografías interesantísimas que ofrece esta obra es la colocación de la mina que hizo volar el buque en que viajaba lord Kitchener.

La slocalidades son numeradas y se encuentran desde las 10 A. M. a la disposición del público.

En la sección Selecta se exhibe "La ciudad de las máscaras", por Roberto Warwick y Lois Wilson.

### COMEDIA

El programa de hoy anuncia una película de aventuras sensacionales basada en la novela "Las dos lunas", bajo el título "Jugándose la vida", creación del fenomenal jinete y boxeador Buck Jones. Esta nueva creación de la Casa Fox presenta la actuación sobresaliente de Buck como jinete, atleta y boxeador. Es preciso correr tras las aventuras de esta película, ver sus admirables carreras por cerros y precipicios para saber qué clase de hombres elige Fox para obras como ésta.

Mañana se reprisará la admirable cinta "Memorias de una doncella', cuyo gran éxito en este teatro todavía se recuerda.

### ESMERALDA

**'EL GALAN DUENDE".**—La triunfal vista nacional se dará hoy a precios populares en el Esmeralda. Sus distribuidores, señores Valle y Villanueva, han querido aprovechar la enorme capacidad de este coliseo para la única rebaja de precios que se hará en la capital cooperando de esta manera a la obra de divulgación artística que ha iniciado el Esmeralda los días Viernes.

No tenemos para qué repetir los elogios que hemos hecho a esta cinta que por su tema, fotografía e interpretación no tiene nada que envidiar a las extranjeras. Quien quiera que mire las reproducciones fotográficas de las escenas que se exhiben en boletería y en la vitrina de la calle, puede convencerse de la verdad de nuestro aserto.


**ALAMEDA**
HOY Especial y Noche
**Señoritas, cuidado con la Curva!**


### SETIEMBRE

En las dos funciones de hoy se repetirá en este teatro la extraordinaria vista nacional: "El galán duende", estrenada ayer con éxito colosal. Los módicos precios de esta sala y su prestigio bien cimentado habían hecho que la totalidad de la gente del barrio esperara esta oportunidad para conocer la obra que se mantuvo por 15 exhibiciones consecutivas en el Comedia.

### ALAMEDA

**"SEÑORITAS, CUIDADO CON LA CURVA".**—Una alta comedia de importante tesis social constituye el estreno extraordinario de hoy: se titula: "Señoritas, cuidado con la curva", película ésta que encierra la más bellas creación espectacular de los últimos tiempos. La mujer necesita siempre de un guía, de un ojo que la vigile y de una mano que la conduzca por las rudas y peligrosas pendientes de la vida. El lector traslada esta tesis dicha en metáforas a sus observaciones de la realidad, y se dará cuenta de la belleza de esta hermosa creación de la actriz Helen Chadwick.

Es un exponente de la Goldwyn.

### BRASIL

**33.o PROGRAMA DE AVENTURAS.**—Este programa está formado por "Sin ayuda de nadie", por Hoot Gibson: "La barra del valor", por una tropa de cowboys, y por "Cabeza de chorlito", una graciosa comedia por Cachivache.

La vista principal es "Sin ayuda de nadie", genuino drama del Far West, con escenas altamente sensacionales y otras de muchísima gracia. Hoot Gibson hace el rol de cowboy invitado a pasar unas vacaciones en una villa de veraneo. La gente de allí lo había convidado para darse el placer de admirar a un verdadero vaquero, con su traje peculiar. Pero Hoot, creyendo hacer mejor, se puso pije y apareció a la villa con un trajecito estrecho y unos zapatos puntiagudos que hacían largar la carcajada. Pero la risa se cambió en espanto cuando Hoot se enojó y empezó a largar tiros.

Este mismo programa se dará mañana en los teatros Setiembre y Esmeralda.

### DELICIAS

**"LA MUERTE CANSADA".**— Este precioso drama es el que estrena este teatro en sus funciones de hoy, fantástica producción que revela el problema del más allá y que lleva a los espectadores a trav's de imaginarias regiones donde los espíritus de los seres queridos siguen subsistiendo, y donde la muerte inexorable justifica su terrible misión.

### MUNDIAL

**"EL PRIMER AMOR".**— Una deliciosa creación de la bella ingenua Constancia Binney es la que estrena este teatro en sus funciones de hoy, especial y noche y en la que esta deliciosa criatura es la protagonista de uno de esos poemas de amor que han vivido casi todas las muchachas románticas y que muchas veces suelen ser la desgracia de toda una vida.

### SELECTA

**"LOS COMPRADORES DEL SILENCIO".**—La bella y elegante Alicia Brady, es la intérprete de esta elegante comedia social de tema profundamente conmovedor que hace pensar a los acaudalados espectadores en que no es el dinero el que proporciona la felicidad, sino que por el contrario, su enorme influencia en el mundo es muchas veces causa de la desdicha de los que lo poseen.

### POLITEAMA

**"EL ETERNO TRIANGULO".** — Estreno pasional, se pasará hoy en las dos funciones tarde y noche. Su tema: ¿Puede hacerse la dicha de una persona a costa del dolor ajeno? Las escenas contienen un admirable estudio psicológico del corazón de la mujer enamorada por primera vez en su vida. Creación de Dagne Servaes.

### ODEON

**"PAGO GARANTIZADO".**— Para las funciones de hoy anuncia esta Sala de cine, del barrio San Pablo, el estreno de una emocionante tragedia pasional, editada por la gran manufactura francesa "Gaumont". Su argumento narra la dolorosa tragedia de una mujer indefensa a quien la fatalidad de un destino, le tenía en calidad de prenda por el pago de una deuda. Crea el rol de intérprete Margarita Fischer.

### IRIS

**"CON STANLEY EN AFRICA".**— Hoy estrena este teatro en las funciones de tarde y noche los episodios 13, "Enterrado vivo": 14, "La madriguera de la muerte" (5.a función), de la super serie en 18 episodios y 7 funciones: "Con Stanley en Africa", por Jorge Walsh.

Además, se estrena también: "A punta de pistola", por Eddie Polo.

### OLYMPIA

**"LA SOMBRA DEL PASADO".**— En ambas secciones esta sensacional comedia Pathé, acción y remordimiento, obra interpretada por la simpática pareja Alicia Mann y Holmes Herbert.

### SANTA LUCIA

Hoy, en el Santa Lucía se pasará la preciosa película llena de emotividad, titulada: "La carrera del rápido".

Jonny Hoynes, que hace de protagonista de esta obra, ha sido ya suficientemente aplaudido por nuestro público. Será secundado por la bellísima Betty Carpenter.

### AMERICAN CINEMA

Hoy da este teatro en ambas funciones, una función de moda con la interesantísima film titulada: "Un divorcio por conveniencia" graciosa historia de amor interpretada por Owen Moore.

### DIECIOCHO

**"REPUTACION".** — Hoy estrena este teatro la última craeción de Priscilla Dean, titulada: "Reputación", obra de gran lujo de la Universal. Priscilla hace un doble papel en esta obra.

### MINERVA

**AGUAS PELIGROSAS.**— En especial, 6.30 y noche 9.30, estrena este teatro la cinta cuyo título encabezamos. Tema: Un hombre que fué al Oeste en busca de fortuna, para poder casarse con la mujer que adora... Creación de William Desmond, y 3.a función de la gran serial: "Con Stanley en Africa".

### ELECTRA

**"LOS MILAGROS DE LA SELVA".** — En sus dos funciones estrena hoy, esta sala de la calle Catedral, "Los milagros de la selva", cinedrama de amor y aventuras, en cuyo desarrollo se tiene al frente una colección zoológica, en que actúan: leones, tigres, leopardos, elefantes, gorilas, etc. Fieras auténticas y de indomable valor. Tiene además, en su elenco, un actor araucano, el atleta Zeda, y dos artistas simpáticos e inteligentes: Ben Agestty e Irene Wallace.

### AVENIDA

Hoy, tarde y noche, se estrena la colosal película de aventuras y de amor, titulada: "Amor a bofetadas". Es una cinta llena de gracia y valentía, de romanticismo y de realidad que entretiene prodigiosamente, que despierta una alegría sana y comunicativa. La encantadora Mignon Andersen, está inimitable en el simpático rol de la chiquilla enamorada que ve sus amores contrariados por un simple capricho de su padre, un amargado consuetudinario que se opone a todo por método o sistema, y que ya no recuerda los devaneos de su juventud, sino para escarnecerlos y evitar que los jóvenes los cometan. La secundan Geo Fisher, Pat O'Malley y otros excelentes artistas que hacen de la obra un hermoso conjunto.

### EXCELSIOR

Hoy noche únicamente presenta el "Hombre enigma", drama epopéyico, desarrollado en las hermosas llanuras del Far-West. Crea el principal rol William Hart, secundado por Catalina Mc. Donald, actriz famosa por su belleza. Además la comedia Universal "Bendita familia".

### NOVEDADES

Este teatro de la calle Cueto anuncia para sus dos secciones de hoy, una función por demás interesante. Se trata de la reprise de la primera y a la vez mejor película nacional, "El hombre de acero", interpretada por conocidos artistas de mérito indiscutible, sobre un argumento del aplaudido autor Carlos Cariola.

### FRANKLIN

Hoy, especial y noche, presenta este teatro la extraordinaria producción en 5 actos: "El desconocido enmascarado", segunda película del nuevo actor atlético y acrobático Ricardo Talmadge, que reune en sí las cualidades de los célebres Harold Lloyd y Douglas Fairbanks.

### PROXIMOS ESTRENOS

**LA RESIGNACION DE LOS MARIDOS DESGRACIADOS.** — ¿Qué debe hacer un marido a quien la sociedad ha puesto en la picota del ridículo? ¿Embestir contra todos? ¿Hacer responsable a uno?

El protagonista de la regia película "En los torbellinos de la vida", que estrenarán los teatros Setiembre y Brasil el Martes y el Esmeralda el Miércoles, estaba en esta terrible situación. Alcanzado por la ruina se había salvado sacrificando su esposa, su honor para obtener la ayuda de un banquero. El era el verdadero culpable de todo y de su mujer, que lo amaba de verdad, no había hecho sino inclinarse ante las circunstancias.

¿Qué podía hacer, pues? No tuvo más que resignarse con su desgracia, afrontar con estoicismo las murmuraciones, esperar que el tiempo hiciera olvidar la triste aventura.

Hesperia, la bella y elegante actriz, es la heoína de la obra.

**UNA NOVELA DE JULIO VERNE EN CINEMATOGRAFO.** — La Universal Film Corporation, ha seguido por el mejor camino en la elección de los argumentos para sus nuevas vistas de serie. "Los peligros de Yukon", la sensacional novela episódica que estrenarán en breve los teatros Setiembre, Esmeralda y Brasil, ha sido adaptada de la popular obra de Julio Verne "Los cazadores de pieles".

William Desmond, el gran actor, es el protagonista. Con su apuesta figura, sus hercúleas fuerzas y su talento de artista, Desmond ha logrado un triunfo colosal con su primera serie.

**EL DOMINGO DARA EN MATINEE EL SPLENDID "LOS MILAGROS DE LAS SELVAS".** — Nos comunica la Dirección del Splendid Theatre, pidiéndonos encarecidamente comuniquemos desde nuestras columnas, tanto a los niños, como al público en general, que en la matinée del Domingo de la presente semana, será iniciada con la primera función la exhibición del grandioso super-serial de fieras y peligros espeluznantes desarrollado en las selvas africanas y titulado: "Los milagros de las selvas", obra que interpreta un atleta araucano de fuerzas hercúleas e indomable valor, quien lucha cuerpo a cuerpo con las más terribles fieras salvajes. Los precios serán los corrientes para estas funciones.

**H. B. WARNER, REAPARECE MAÑANA EN EL SPLENDID.** — El varonil y distinguido gran actor yankee, H. B. Warner, uno de los más viriles de los de la escena muda, y gran favorito del público, reaparecerá en las funciones de mañana Sábado del Splendid, en la mejor de sus creaciones, la gran producción "Robertson-Cole", titulada: "El tesoro escondido", original drama de amor, intriga, aventuras y misterios, que relata la historia de un joven al que su abuelo deja de heredero de su inmensa fortuna, a condición de que viva un año entero en el embrujado castillo de sus antecesores, donde él ha pasado toda su existencia.


**AVENIDA**
TARDE - HOY - NOCHE
**CORAZON FEMENINO**
— o —
AMOR A BOFETADAS
por MIGNON ANDERSON.

**IMPERIO**
HOY 6.30 y 9.30
El gran éxito Pathé-París.
**MIMI TROTTIN**
— o —
La Modistilla de París
Bellísimo romance del boulevard, inspirado en motivos de "Mimí Pinson".
**LA NOCHE BUENA y el AÑO NUEVO EN PARIS.**—La tierna novela de una "midinette".
**Le Grand Prix del Circuito Automovilístico de Auteil.** La más impresionante de las carreras. Diez accidentes y un triunfo inesperado.

**Alhambra y Victoria**
Hoy Especial y Nocturna
Estreno:
**Los Tres Mosqueteros**
en su audaz capítulo de la función octava:
**EL SITIO de la ROCHELA**

**REPUBLICA**
HOY A LAS 9.30
Unico concierto de la celebrada diva chilena, señora
**Sofía del Campo**
secundada por el aplaudido tenor señor JORGE QUINTEROS, y la distinguida concertista señorita ELBA FUENTES.

**TEATRO SANTIAGO**
Empresa Ernesto Bouquet
HOY—VIERNES 5 ENERO—HOY
Despedida de la Compañía:
**BA-TA-CLAN**
Vermouth, a las 6.15. Platea: $ 3.
**"LA CORSARIAS"**
Noche, a las 9.15. Platea: $ 5.
**"LA ALEGRIA DE LA VIDA"**
**"LAS CORSARIAS"**
Mañana: Debut de la Compañía Pozas Ligero.

**TEATRO UNION CENTRAL**
Ahumada entre Moneda y Agustinas
Compañía Española de Alta Comedia Cañete-Reig
HOY VIERNES 5 DE ENERO DE 1923—HOY
Vermouth, a las 6.15:
La preciosa comedia en 3 actos, de Benavente
**LA PROPIA ESTIMACION**
Noche, a las 9.30:
La hermosísima comedia en 3 actos de los hermanos Quintero
**MALVALOCA**
Platea: $ 3; balcón, $ 1.50.
Mañana Sábado: Recitaciones poéticas por la primera actriz María Cañete.

**TEATRO SANTA LUCIA**
Terraza Caupolicán
HOY—VIERNES 5—HOY
La sensacional producción
**"LA CARRERA DEL RAPIDO"**
Bailes en el intermedio y final.
Orquesta de 12 profesores.

**ROGAMOS**
a la persona que haya encontrado ayer un folleto de 32 páginas ilustradas con los detalles de la famosa película
**"LOS PELIGROS DEL YUKON"**
(The Perils of Yukon)

WILLIAM DESMOND
Starring in "PERILS OF THE YUKON"
A UNIVERSAL CHAPTER PLAY
se sirva devolverlo a las oficinas de la Universal Film Corporation, edificio Ariztía, 4.o piso.
Además de nuestro agradecimiento le obsequiaremos un abono para la serie completa que se dará pronto en los teatros Setiembre, Esmeralda y Brasil.

"THE LONE HAND" STARRING EDWARD "HOOT" GIBSON—A UNIVERSAL
-: HOY :-
**BRASIL**
(MAÑANA: SETIEMBRE Y ESMERALDA)
**Sin ayuda de nadie**
Las aventuras de un cowboy metido a pije, por
HOOT GIBSON
— Y —
MARJORIE DAW
Además:
LA BARRA DEL VALOR
— Y —
CABEZA DE CHORLITO

Martes: SETIEMBRE y BRASIL (Miércoles: ESMERALDA)
**HESPERIA**
en el drama de los maridos complacientes:
"LOS TORBELLINOS DE LA VIDA"


Santiago, 10 de Noviembre de 1922

GRACE Y Cía. (CHILE) S. A.

# CUATRO MILLONES 979,626 PESOS ORO FUE EL EXCESO DE LOS DERECHOS DE EXPORTACION

## DE SALITRE CALCULADOS POR LA COMISION MIXTA DE PRESUPUESTOS PARA EL AÑO 1922

**DE ACUERDO CON LA DISPOSICION LEGAL QUE AUTORIZO EL ULTIMO EMPRESTITO CON EL NATIONAL CITY CO., HOY SE HA ORDENADO ABRIR UNA CUENTA ESPECIAL PARA DEPOSITAR ESA SUMA, SACANDO LOS FONDOS DE LOS VALORES DEL EMPRESTITO QUE SE ENCUENTRAN EN EL EXTRANJERO**

**ANTE LA EXPECTATIVA DE UN MAYOR RESURGIMIENTO, PARA EL AÑO EN CURSO SE HA CALCULADO EN 35 MILLONES DE QUINTALES ESPAÑOLES O SEA 1 MILLON 600 MIL TONELADAS, QUE REPRESENTAN 54 MILLONES 418,000 PESOS ORO POR DERECHOS DE EXPORTACION**

## DURANTE EL AÑO 1922 SE EXPORTARON 28.212,662 QUINTALES ESPAÑOLES DE SALITRE, SUPERIOR A 3.212,662 CALCULADOS POR LA COMISION MIXTA DE PRESUPUESTOS

Los hombres de Gobierno, de negocios, y en general el público todo del país, han estado atento durante este último tiempo del resurgimiento de nuestra principal industria: el salitre.

Los cálculos que a principios de este año hizo la Comisión Mixta de Presupuestos, sobre la exportación del salitre, fueron de 25 millones de quintales españoles, que aplicados a los derechos de exportación, que éstos deben pagar al Fisco, representan una entrada a la Nación de 38.870,000 pesos oro de 18 peniques.

Las expectativas y los cálculos de la Comisión Mixta de Presupuestos, han superado en mucho en el año 1922. Los temores habidos en el primer semestre del año en curso, con una exportación de 2.638,348. quintales métricos o sea de 5.735,535 españoles, han ido desapareciendo a medida que las exportaciones han ido en aumento mes a mes, hasta llegar a la cifra de 13.007,828 quintales métricos o sea 28 millones 212 mil 662 quintales españoles.

Como puede verse, la exportación de salitre en el año 1922, ha superado en 3.212,662 quintales españoles, al cálculo hecho por la Comisión Mixta.

Este exceso en la exportación de salitre calculado, aplicado al peso cincuenta y cinco centavos que por derechos pagaba cada quintal español, dá una mayor entrada que la calculada de 4.979,626 pesos oro de 18 peniques.

Ahora bien, la ley N.o 3874, que autorizó la contratación de un empréstito por 135 millones de pesos moneda corriente, en su artículo 2.o estableció que el producto de la exportación de salitre en 1922, de $ 38.870,000 oro de 18 d., se destinará a pagar los caldos acreedores del Estado y a amortizaciones extraordinarias de los empréstitos autorizados por las leyes N.os 2772 de 15 de Julio de 1921 y 3820 de 23 de Diciembre del mismo año y por ésta y a las amortizaciones extraordinarias de la deuda externa.

Para garantir el cumplimiento de esta disposición legal, se dispuso que estos fondos se depositaran por separado hasta que se les dé el destino antes indicado y deberá llevarse cuenta especial de ellos.

Por la misma ley se encargó al Presidente de la República para determinar a que obligaciones de las enumeradas se aplicarán las amortizaciones extraordinarias.

Como existe en la actualidad un superávit en los derechos de exportación por salitre y a fin de dar cumplimiento a lo que dispone la ley que autorizó la contratación del empréstito por los 135 millones de pesos, habrá que abrir una cuenta especial con este motivo, y según nos lo manifestó el Ministro de Hacienda, el señor don Ricardo Valdés, esa cuenta quedará abierta hoy día, pues había ordenado extender el decreto respectivo.

**LOS FONDOS PARA REINTEGRAR ESTAS SUMAS SE SACARAN DE LOS DEL ULTIMO EMPRESTITO**

Interrogado el señor Valdés acerca de la procedencia que irían a tener los fondos para reintegrarlos a la cuenta especial de que habla la ley 3874, nos manifestó que ellos serán sacados de los del producido del empréstito contratado a fines de Octubre con el National City Company de Nueva York, aunque para ello haya necesidad de dejar otras obligaciones del Fisco sin atender.

Ante todo, nos dijo el Ministro, hay que dar cumplimiento a esa terminante disposición legal.

**LO CALCULADO PARA EL AÑO 1923**

Ante la expectativa de un mayor resurgimiento en la industria del salitre, par el año en curso, la Comisión Mixta de Presupuestos, ha calculado una exportación de 35 millones de quintales españoles o sea 1 millón seiscientas mil toneladas.

Si la cifra por exportaciones llegara a esa cantidad, los derechos de aduana, llegarían a $ 54.418,000 oro de 18 d., suma que se cree muy posible alcanzar.

# LA CONCENTRACION DE CARABINEROS DE HOY EN SAN FERNANDO

**POR ENCARGO DEL PRESIDENTE DE LA REPUBLICA, EL COMANDANTE GENERAL DE CARABINEROS, CORONEL DON ALFREDO EWING, HARA ENTREGA DEL PREMIO "AL VALOR", INSTITUIDO RECIENTEMENTE, AL CARABINERO EDUARDO REYES SAEZ**

**Presenciarán este acto toda la guarnición de la provincia de Colchagua y delegaciones de Valparaíso, Santiago, Concepción de la Zona Central**

**A esta ceremonia se le ha dado toda la importancia que merece el acto de valor realizado por el carabinero Reyes en la noche del 24 de Noviembre**

En nuestra edición del Domingo último, dimos cuenta detalladamente respecto de la actitud asumida por el carabinero Eduardo Reyes Sáez, que encontrándose sólo frente a una partida de bandoleros que habían asaltado las casas del fundo "Trapiche Bajo", en el departamento de San Fernando y dado muerte después a su compañero el carabinero Pedro López, se había batido valerosamente contra todos, logrando matar a los asaltantes y puesto en fuga al cuarto bandido que se ahogó en el río al intentar atravezarlo.

Esta acción heróica de Reyes, mereció un premio especial del Presidente de la República, quedando instituído con este caso el premio "al valor".

Por disposición expresa del Gobierno, tomada de acuerdo con el Comandante General del Cuerpo, el Coronel don Alfredo Ewing, se ha concentrado en San Fernando todas las fuerzas de Carabineros que guarnecen la provincia de Colchagua, a fin de hacer entrega al carabinero Reyes del premio que con él ha quedado instituído.

Con este motivo, el Comandante Ewing, jefes del Cuerpo, delegaciones de oficiales y tropa de los demás regimientos de la zona central, se han dirigido esta mañana de hoy a San Fernando, para proceder a la entrega, en nombre del Presidente de la República de esta condecoración.

Con motivo de esta ceremonia durante el día de hoy se llevarán a efecto diversas fiestas en San Fernando, a las cuales participarán las autoridades de la ciudad y miembros de la sociedad.

# SE FALLA UN CUANTIOSO PLEITO SALITRERO

**LA COMPAÑIA SALITRERA DE ANTOFAGASTA GANA UN LITIGIO SOBRE ESTACAS SALITRERAS POR UN VALOR DE 50 MILLONES DE PESOS**

Desde hace algún tiempo a esta parte, la justicia había venido tomando conocimiento de un ruidoso pleito seguido por don Alberto Valenzuela de la Vega contra la Compañía Salitrera de Antofagasta, Fisco y don Néstor Agüero, en cuya tramitación judicial se alegaba la nulidad de la escritura de sesión gratuita de los empleados de la misma Compañía.

Durante la substanciación de este sumario, se llegó hasta la Corte Suprema. Tribunal éste que lo estudió detenidamente por un largo plazo de tiempo.

Al término de estos estudios, se designó al Ministro señor Santa Cruz para que redactara el fallo que era esperado con cierta ansiedad entre los círculos judiciales dada la forma cómo se había originado el pleito y la cuantiosa suma que se litigaba.

Este fallo, ha sido expedido ayer y lo firman además del Ministro señor Santa Cruz, los señores Rojas, Moreno, Salas, Bezanilla, Ecuñán y Donoso.

Según se desprende del documento, la Corte Suprema ha dado lugar al recurso de casación.

En esta circunstancia, el famoso juicio, ha sido ganado por la Compañía, la que se quedará con las cincuenta estacas que dieron motivo a la iniciación del pleito.

El valor de estas estacas está considerado en una suma cercana a cincuenta millones de pesos.

# ¿QUIEN SERA EL 13.o RECTOR DE LA UNIVERSIDAD DE CHILE?

**LAS FACULTADES, REUNIDAS EN CLAUSTRO PLENO, PROCEDERAN A ELEGIRLO EL 7 DEL PRESENTE MES**

**CUADRO COMPARATIVO DE LOS VOTANTES DE LAS DIVERSAS FACULTADES UNIVERSITARIAS**

## REGLAMENTO A QUE ESTA SUJETA LA VOTACION

Persiste en los círculos educacionales la animación suscitada con motivo de acercarse la fecha en que se reunirá el Claustro Pleno Universitario para proceder a la elección de Rector de la Universidad de Chile.

Como se sabe, este cargo quedó vacante a raíz de la jubilación del señor Domingo Amunátegui, que lo desempeñó a partir del año 1911 hasta Noviembre del año pasado.

Estimamos de interés dar a conocer a nuestros lectores un cómputo aproximado de los votos que las distintas Facultades tienen; en el cuadro siguiente, que consulta los miembros ausentes y los que pertenecen a otra Facultad, podemos ver que la de Medicina es la que marcha a la cabeza por el número de sus votantes, siendo seguida por la de Matemáticas, Leyes, Humanidades y Teología, respectivamente.

| FACULTADES | Número de miembros | Ausentes | Pertenecen a otra Facultad | Número de votantes efectivos |
|---|---|---|---|---|
| Humanidades | 31 | 3 | 7 | 21 |
| Leyes | 73 | 38 | 2 | 33 |
| Matemáticas | 49 | 5 | 5 | 39 |
| Medicina | 55 | 4 | 2 | 49 |
| Teología | 15 | 4 | 1 | 10 |
| TOTAL | 223 | 54 | 17 | 152 |

Este cómputo es sólo aproximado, ya que es imposible precisar quiénes concurrirán a la votación y quiénes no lo harán, sea por motivos de salud, sea por estar ausentes de Santiago o por otras causas de importancia, como por ejemplo, los canditatos al cargo y el Vice-Rector de la Universidad, señor Samuel Lillo, a quien el puesto que desempeña dentro de la Universidad le impide concurrir al Claustro Pleno.

De todas maneras podemos asegurar que los votantes serán, más o menos 150.

**FECHA DE LA ELECCION Y PERSONAS QUE TOMARAN PARTE EN LA VOTACION**

El Claustro Pleno Universitario ha sido citado para el próximo Domingo 7, a las 5 de la tarde, en el Salón de Honor de la Universidad.

Tomarán parte en la votación los miembros Académicos y Docentes (propietarios y extraordinarios con un año de ejercicio) de las distintas Facultades.

**La omisión de la citación personal (por causa de extravío u otra cualquiera) no podrá impedir, en forma alguna, la concurrencia al Claustro Pleno.**

**FORMA DE LA VOTACION**

Las votaciones se harán por cédulas secretas y en la primera de ellas sólo habrá elección cuando alguna persona haya obtenido, por lo menos, la mayoría absoluta de los electores presentes, sin aplicar a su favor los votos en blanco.

Si en la primera votación no resultare mayoría absoluta, se procederá inmediatamente a una segunda, concretándose ésta a las personas que hubieran obtenido las dos primeras mayorías relativas.

En esta segunda votación, las cédulas en blanco y aquellas que se dieren a personas distintas de las que en la primera votación hubieran obtenido las dos primeras mayorías se aplicarán a la persona que obtenga la primera mayoría relativa.

La persona que resulte elegida ocupará el primer lugar de la terna y en seguida se procederá a la elección de aquellas que han de ocupar el segundo y tercer lugares de la terna, respectivamente.

Una vez cumplidos estos trámites, la terna es elevada al Gobierno para que el Presidente de la República, de acuerdo con el Ministro del ramo, dicte el decreto correspondiente, nombrando a la persona que ha de ocupar el cargo de Rector de la Universidad de Chile por el período de tiempo establecido por la ley.

# SERVICIO METEOROLOGICO DE "LA NACION"

4 DE ENERO DE 1923

## OBSERVACIONES METEOROLOGICAS LOCALES

**Presión atmosférica**, m|m., a 0° y 45° lat: 7h., 714.2; 14h., 714.9; 21h., 715.1.

**Humedad relativa** %: 7h., 60%; 14h., 47%; 21h., 71%.

**Tensión del vapor de agua**, m|m: 7h., 10.9; 14h., 11.0; 21h., 10.8.

**Temperatura del aire**, 0° C.: 7h., 20.8; 14h., 25.1; 21h., 17.7.

**Dirección del viento y grado Beaufort**: 7h., SSW-1; 14h., S-2; 21h., S-1.

**Velocidad, metros por minuto**: 7h., 190; 14h., 215; 21h., 165.

**Nebulosidad (décimos) y densidad**: 7h., 8-1; 14h., desp.; 21h., 2-1.

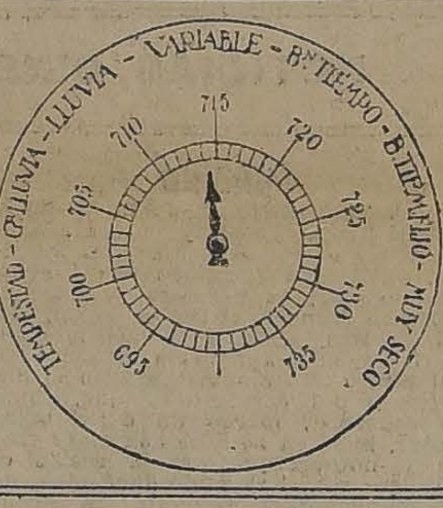


**Tipo de nubes y dirección**: Nb.; 21h., Str.

**Visibilidad y titilación** (0 a 4): 7h., 1; 14h., 2; 21h.

**Temperatura del aire máxima**: 7h., 27.5.

**Temperatura del aire mínima**: 7h., 12.2.

**Oscilación térmica en 24 horas**: 7h., 15.3.

**Viento dominante** m|m.: Sur.

**Hidrometeoros**: rocío en la mañana.

## OBSERVACIONES METEOROLOGICAS GENERALES DEL ESTADO DEL TIEMPO EN EL PAIS

**PRESION ATMOSFERICA.** — En las variaciones de la presión atmosférica se puede observar que ha subido, por lo general, en toda la región Norte del país, alcanzando hasta la provincia de Aconcagua.

En la zona Central y Sur persiste el descenso de la presión, acentuándose en las provincias de Valdivia y Llanquihue, donde alcanza a más de dos milímetros de baja en las últimas 24 horas.

En Juan Fernández existe un descenso de dos milímetros.

En el régimen isobárico se puede observar que la depresión ha ahondado considerablemente en las últimas 24 horas, anotándose la mínima presión observada en Punta Tumbes, donde es de 755 milímetros. Desde este punto hacia el Norte y el Sur respectivamente la presión aumenta gradualmente hasta llegar a máximus de 765 milímetros en Caldera e isla Huafo, respectivamente.

**VIENTOS.** — Los vientos, por lo general, convergen hacia el centro de baja presión relativa.

De Antofagasta a Aconcagua durante la mañana, predominó el viento Noroeste, con regular intensidad.

En la región de Chillán, Maule y Concepción sopló viento Norte, durante todo el día.

De Malleco a Puerto Montt predominó el viento Sur, que adquirió notable intensidad en la región de Valdivia.

En la región de Chiloé al Sur sopló fuerte viento Noroeste.

**TEMPERATURA.** — La temperatura fué relativamente moderada en la zona central del país y calurosa en la región Sur, sobre todo en Valdivia, donde se observó el foco de mayor calor en el régimen isotérmico.

Las temperaturas máximas de la zona central fueron menores que el día anterior, conforme se había anunciado, haciéndose la temperatura relativamente fresca durante la noche.

La temperatura mínima del país se observó en Lonquimay y fué de 5.3 grados centígrados bajo abrigo.

**NEBULOSIDAD.** — Durante la mañana estuvo nublado en la costa de la región Norte del país, despejándose a mediodía.

En la zona central, durante el día, hubo sol, produciéndose neblinas locales en la región de Aconcagua y Santiago.

En la zona Sur estuvo despejado durante el día, excepto en Concepción, en que estuvo nublado durante la mañana.

**HIDROMETEOROS.** — Se observaron lloviznas y neblinas mojadoras que afectaron principalmente la región de la costa entre Coquimbo y Taltal, alcanzando la precipitación por lo general a más de 0.1 milímetro.

En la región central del país se produjo rocío abundante durante la mañana.

## ANUNCIOS METEOROLOGICOS PARA LA ZONA CENTRAL

Dentro del plazo de veinticuatro (24) horas, se producirá un cambio de tiempo de alguna importancia que afectará gran parte de la zona central.

Este cambio de tiempo se caracterizará por neblinas parciales y nublados (nubes del tipo estratus) que se propagarán de Sur a Norte, llegando por la costa hasta Coquimbo.

Los efectos de la depresión atmosférica que se vienen observando desde varios días a esta parte se han traducido en el actual cambio de tiempo que ha sido perfectamente determinado.

La temperatura será relativamente fresca en toda la zona central del país.

## ANUNCIOS ASTRONOMICOS PARA EL DIA 5

1) El sol saldrá a las 4 horas 57 minutos.

2) El sol se pondrá a las 19 horas 12 minutos.

3) Radio solar aparente el día 5 de Enero, igual a 16' 17" 54 centésimos.

4) Paralaje solar correspondiente al medio día medio del 5 de Enero igual a 8" 95 centésimos.

5) El alba comenzará a las 3 horas 26 minutos.

6) El crepúsculo astronómico durará hasta las 20 horas 43 minutos.

7) Durante el día 4 de Enero se han observado tres manchas solares, de relativamente poca consideración.

8) La luna estará en cuadratura el 9 (cuarto menguante).

Telegramas del Estado del tiempo, día 4 de Enero de 1923, a las 18 horas:

Arica, calma, despejado.
Iquique, calma, despejado.
Tocopilla, calma, despejado.
Antofagasta, calma, semi-nublado.
Taltal, calma, semi-nublado.
Caldera, calma, nublado.
Copiapó, Oeste, regular, despejado.
Vallenar, calma, despejado.
Coquimbo, calma, despejado.
Ovalle, calma, despejado.
Combarbalá, Oeste, regular, despejado.
Illapel, Sur, suave, despejado.
Petorca, Sur, suave, despejado.
San Felipe, calma, despejado.
Los Andes, calma, despejado.
Quillota, Sur regular, despejado.
Valparaíso, Sur fuerte, despejado.
Melipilla, Sur-oeste despacio, nublado.
Rancagua, Sur regular, despejado.
San Fernando, Sur regular, despejado.
Curicó, Sur regular, despejado.
Talca, Sur regular, despejado.
Linares, Sur regular, despejado.
Chillán, Norte fuerte, despejado.
Concepción, Norte despejado.
Los Angeles, Sur regular, despejado.
Angol, Sur regular, despejado.
Traiguén, Sur regular, despejado.
Temuco, Sur regular, despejado, caluroso.
Nueva Imperial, Sur fuerte, despejado.
Loncoche, Sur fuerte, despejado.
Valdivia, Sur regular, despejado, caluroso.
Río Bueno, Sur regular, caluroso.
Osorno, Sur regular, despejado, caluroso.
Puerto Montt, Sur regular, despejado, caluroso.
Chacao, Sur regular, despejado.
Ancud, N. O. fuerte, despejado.

RADIO:
Juan Fernández, viento Sur regular, despejado.
Isla Mocha W., despejado, viento Sur-oeste.
Isla Huafo, nublado.

# LAS PROXIMAS CONFERENCIAS PANAMERICANAS

**LA SECCION CHILENA DE LA COMISION INTER-AMERICANA SE REUNIRA EN LA MAÑANA DE HOY PARA CONOCER LOS PUNTOS DEL PROGRAMA DE LAS CONFERENCIAS PAN-AMERICANAS QUE SE RELACIONEN CON PUNTOS ECONOMICOS, FINANCIEROS Y COMERCIALES**

**AYER SE RECIBIO EN LA CANCILLERIA EL TEXTO DE LA NOTA-RESPUESTA DEL BRASIL A LA INVITACION DE CHILE, Y QUE FUE ENTREGADA A NUESTRO EMBAJADOR EN RIO DE JANEIRO, SEÑOR DON MIGUEL CRUCHAGA**

## TEXTO OFICIAL DE ESTA COMUNICACION

El día de ayer ha sido de relativa calma dentro de las actividades para preparar las Conferencias Panamericanas que habrán de inaugurarse en esta capital en Marzo próximo.

**LAS CUESTIONES FINANCIERAS, ECONOMICAS Y COMERCIALES DEL PROGRAMA DE LAS CONFERENCIAS**

Como lo hemos ya anunciado, la Sección Chilena de la Comisión Inter-Americana ha estado estudiando durante estos últimos días los asuntos que puedan relacionarse con los puntos del programa de las Conferencias Internacionales y al efecto, a las 10.30 de la mañana de hoy celebrará una reunión para considerar el programa mismo que habrá de enviar el Ministro de Relaciones.

Entre estos mismos asuntos entrará a conocer de las cuestiones que desde hace tiempo pende de su consideración y que faltan solamente algunos trámites para que sean puestos en práctica, como lo que se relaciona con las marcas de fábricas, uniformidad en nomenclatura de los documentos de embarque, etc.

Es muy probable que el señor don Pedro Aguirre Cerda, a quien se ofreció el cargo en reemplazo de don Armando Quezada Acharán se incorpore a la comisión.

**EL TEXTO DE LA CONTESTACION DEL BRASIL A LA INVITACION CHILENA**

En ediciones últimas hemos dado a conocer a nuestros lectores que el Gobierno del Brasil había aceptado la invitación de Chile para concurrir a las Conferencias Panamericanas de Marzo próximo.

Damos hoy a continuación el texto oficial de la nota respuesta del Gobierno de Itamaraty, que le fué entregada a nuestro Embajador en Río Janeiro, don Miguel Cruchaga Tocornal y que ha sido trasmitida por cable a la Cancillería:

"Río Janeiro, 30 de Diciembre de 1922.

Excmo. señor Embajador:

Tengo el honor de acusar recibo de la atenta nota, de 20 de los corrientes, por la cual V. E. tuvo a bien confirmar la invitación verbal que, en nombre del Gobierno de Chile, hizo por mi intermedio al Gobierno del Brasil para que concurra a la 5.a Conferencia Pan Americana que se reunirá en Santiago el 25 de Marzo de 1923, haciéndose representar en ella por una delegación.

V. E. y su ilustre Gobierno, cuya amistad apreciamos tanto, conocen el espíritu franco y levantado y la participación amistosa y leal que tuvimos en los preliminares, o sea en la discusión del programa de esa Conferencia, llamada a continuar y fortalecer la benemérita obra de panamericanismo trazada y proseguida con tan bello espíritu por las reuniones anteriores, que tan poderosamente contribuyeron a cimentar la unión continental, y que han estado interrumpidas desde 1914 con motivo de la conflagración europea.

No es sin gran júbilo que vemos ahora reanudarse esas reuniones con los mismos nobles objetivos de siempre, que afortunadamente hoy día concuerdan con los de un organismo internacional más amplio nacido del Tratado de Versalles, la Liga de las Naciones, en cuyos trabajos Chile y el Brasil han colaborado tan activa y eficazmente y cuyos principios y orientación, adoptados por nosotros con riguroso espíritu de fidelidad, no contrarían en forma alguna, antes bien refuerzan y facilitan la expansión y desarrollo de otros acuerdos conducentes al mismo fin, que tanto ansía la humanidad: la paz universal.

Así, V. E. podía tener anticipadamente la certidumbre que ahora le manifiesto en la forma más expresa, del vivo deseo que abrigamos de colaborar con todos nuestros hermanos de América en la obra que desde hace mucho tiempo perseguimos en este mismo Continente y que, durante el receso de estos últimos años, proseguimos entusiastamente en la Asamblea y en el Consejo de la Liga de las Naciones.

La satisfacción con que la Liga, en su última sesión de Setiembre pasado, presidida por el eminente representante chileno señor Agustín Edwards, recibió la noticia de la próxima reunión de Santiago, disponiéndose a ofrecer, a propuesta del Brasil, la colaboración de sus técnicos, para el mejor resultado de la Conferencia, constituye un magnífico augurio, por el cual se puede de antemano felicitar al país que va a tener el honor de hospedar en Marzo en su capital a la familia americana, siempre estrechamente unida y cada vez más prestigiada en el concierto universal por la igualdad jurídica de sus soberanías, principio tradicional que el Brasil se empeñó siempre en defender, dando en La Haya y en toda oportunidad las pruebas más elocuentes y sólidas de ese empeño.

Estas nuevas democracias de América sabrán sentir una mayor confianza en su destino colectivo, no obstante la autonomía que cada cual se reserve para la solución de los problemas relacionados sólo con su propio interés o con el interés restringido y común de algunas de estas jóvenes naciones, que tanto se esfuerzan por alcanzar, en la cultura y la civilización, un grado de eficiencia que corresponda a la magnitud de sus riquezas y de su progreso material y económico.

Ruego, pues, a V. E., se sirva transmitir a su ilustre Gobierno, la adhesión del Brasil a la Conferencia de Santiago. Oportunamente informaré a V. E. respecto a nuestra delegación a esa Conferencia.

Aprovecho la ocasión para expresar, en la forma más especial, a V. E., señor Embajador, las seguridades de mi muy alta consideración.—(Firmado) Félix Pacheco".

**FABRICA DE MUEBLES DE MIMBRE**

**DESDE $ 50.00**
En los últimos modelos.
**POR MAYOR Y MENOR**

Gran novedad en los últimos estilos. Se hace toda clase de muebles concernientes al ramo.
**Comedores y dormitorios ingleses.**
**JOSE BRAVO V. San Diego 29**

# Caja de Fondos

Se canjea una de 50x60 por otra más grande.

**A. PRAT 1050**

# LOS RAIDS DE AVIACION

## FELICITACION DEL PRESIDENTE DE LA REPUBLICA AL INSPECTOR GENERAL DE AVIACION, POR EL BUEN EXITO DEL RAID SANTIAGO - TALCA

### Los próximos raids Santiago-Valparaíso-Santiago y Santiago-Los Andes-San Felipe-Santiago

Ayer tarde estuvimos en las oficinas de la Inspección General de la Fuerza Aérea en busca de nuevas noticias sobre los raids que, como hemos dicho anteriormente, se proyecta efectuar en la próxima semana.

El general señor Contreras nos dijo que no había nada de nuevo sobre el particular. Todo lo que interesa al público ya se ha dicho hasta con exceso de detalles.

—¿.....?

—Lo único que tal vez interesaría a ustedes será ese telegrama que he recibido a última hora por haber sido enviado a Talca cuando ya veníamos de regreso.

"General Contreras. — Talca.— Muy agradecido retribuyo a usted digno personal de su mando, saludo de Año Nuevo y felicítolos cordialmente por hermoso raid.—Arturo Alessandri."

—De modo, señor, preguntamos, que no hay nada de nuevo sobre los futuros raids...

—Nada; entre otras razones porque los pilotos están de vacaciones hasta el Lunes.

Después de despedirnos del General señor Contreras, pasamos nuevamente a la Oficina del Ayudante, capitán señor Quevedo.

El capitán señor Quevedo nos habló largamente sobre los temas que se relacionan con la aviación.

Notamos en él un acentuado deseo de dejar en claro que la unánime y justificada aspiración de progreso que en el personal de esta arma se nota, no significa en absoluto que considere que el actual material sea malo como públicamente se ha dicho, sino que esta aspiración traduce un deseo lógico de progreso ya que en la aviación como en todas partes "el que no avanza retrocede".

El capitán señor Quevedo, entre otras cosas, se sirvió repetirnos lo que ya hemos dicho anteriormente sobre futuros raids.

Los raids en perspectiva para la próxima semana, son:

1.o El raid Aeródromo el Bosque, Los Andes, San Felipe y El Bosque, que deberán hacer los pilotos señores Zanelli y Herreros.

2.o El raid El Bosque, Quintero y El Bosque, que deberán hacer los tenientes señores Youlton, Jesse y Mariotti, de la Escuela Naval, actuales alumnos de la Escuela de Aeronáutica Militar.

Después de una larga pero interesante hora de conversación, nos despedimos del señor capitán.

# INTERCAMBIO DEL PERSONAL SANITARIO EN EL MUNDO

## LA LIGA DE LAS NACIONES ADOPTA ACUERDOS SOBRE LA NECESIDAD DE ESTABLECER UN CONTACTO Y UNA UNIDAD DE DOCTRINA ENTRE LAS ADMINISTRACIONES SANITARIAS DEL MUNDO

### Importante comunicación recibida en la Cancillería

La Asamblea de la Sociedad de las Naciones consideró en una de sus reuniones la importante cuestión relacionada con el intercambio del personal sanitario entre los diferentes países del mundo, con el fin de establecer un contacto y una cierta unidad de doctrina entre las administraciones sanitarias.

Por comunicaciones que ha enviado al Ministerio de Relaciones Exteriores el Presidente de nuestra Delegación ante la Liga de las Naciones, se sabe que en Europa se ha realizado ya un ensayo de este intercambio, habiéndose reunido en Bruselas numerosos funcionarios de los servicios de higiene europeos.

En el deseo de que este programa de la Sociedad de las Naciones se extienda a los Estados extraeuropeos, este organismo internacional se ha dirigido a nuestra Cancillería, pidiéndole su opinión sobre la posibilidad de organizar conferencias y "stages" en ciertos países fuera de Europa.

Cuando se comenzó a considerar esta importante cuestión en Europa, nuestro Gobierno acogió gustoso el intercambio de autoridades sanitarias, y en esa ocasión manifestó que los gastos que origine, con los actuales recursos sólo se permitirá encargar el desempeño de esas misiones a los médicos o higienistas que se encuentren en el país en que la misión se verifique.

Ante esta situación, el jefe de la Delegación chilena ante la Liga de las Naciones, como hemos dicho en informes recibidos en la Cancillería, tan pronto como se presente el caso de formalizar una misión en que deban intervenir profesionales chilenos, el representante de Chile procederá en la forma indicada.

En la actualidad, los créditos con que cuenta la Organización de Higiene de la Sociedad de las Naciones, sólo le permitirán, por su parte, subvenir a los gastos de pasaje de 2.a clase por ferrocarril de los funcionarios y abonarles un viático de una libra esterlina diaria.

# LAS INCIDENCIAS MUNICIPALES

## EL SEÑOR SILVA ESPIC DESIGNA A DOS AMIGOS SUYOS PARA EL CASO DE QUE ALGUN REGIDOR LE INFIRIERA LA MENOR OFENSA A SU PERSONA, PIDAN LAS EXPLICACIONES DEL CASO

### Lo que se comentaba ayer en los círculos edilicios

Como las incidencias municipales van tomando otro rumbo, el señor Silva Espic nos declaró ayer que él no estaba dispuesto a continuar soportando esta situación, por considerarla que va en desmedro de la primera autoridad local, y que se quiere con ello menoscabar su dignidad como caballero y como funcionario administrativo.

Con este motivo el Primer Alcalde ha designado a dos caballeros amigos suyos, para que en el caso de que algún regidor de minoría tratara de inferirle la menor ofensa, le pidan inmediatamente las explicaciones correspondientes o bien llevar las cosas al campo del honor.

**CON UNO DE LOS REGIDORES DE MINORIA**

Ayer tuvimos oportunidad de conversar con uno de los regidores de minoría quien, ante nuestras interrogaciones, nos manifestó que no encontraba motivos, para que el Primer Alcalde tomara semejante resolución.

Nos agregó, respecto a la nota, que su redacción no comprometía en nada la personalidad del señor Silva Espic, sólo en ella se comunicaba la designación como miembro del Tribunal de Honor, a las personas que habían sido elegidas entre el Primer Alcalde y el regidor señor Martínez.

# LA RECONSTRUCCION DE LAS CIUDADES

## DESTRUIDAS POR EL TERREMOTO

### A PETICION DEL GOBIERNO, NUESTRO REPRESENTANTE EN ITALIA, DA A CONOCER LA FORMA COMO SE HA RECONSTRUIDO LA CIUDAD DE MESINA, DESPUES DEL ULTIMO TERREMOTO

Con motivo de los proyectos que ha estado elaborando el Gobierno, para la reconstrucción de las ciudades del Norte del país, destruidas por el terremoto del 10 de Noviembre último, dirigió a nuestra Legación en Italia, un cablegrama acerca de las medidas adoptadas en ese país ante el desastre de Mesina y los medios de arbitrarse los fondos para las obras que sea necesario efectuar.

Nuestro representante en Italia, ha enviado un cable a la Cancillería, haciendo presente que "el capital para la reconstrucción de Mesina, se formó estableciendo por treinta años un impuesto adicional de dos céntimos por cada lira a los impuestos directos sobre los bienes rurales, sobre las contribuciones que pagan los edificios y sobre los impuestos que paga la riqueza mobiliaria. Igualmente, se estableció el mismo impuesto sobre las sucesiones, negocios de transportes marítimos y terrestres, pólizas de embarque y boletos de ferrocarril tanto de carga como de pasajeros.

Con las sumas recaudadas, dice nuestro representante diplomático, el Estado provee en la actualidad a la reconstrucción de los edificios públicos, municipales e institutos de beneficencia.

Para la reconstrucción de las propiedades particulares, el Estado contribuye con el cincuenta por ciento de las entradas por estos capítulos.

Después de la terminación de la guerra este cincuenta por ciento se aumentó al 75 por ciento y estableció, además, préstamos de favor reembolsables en 30 años con pagos semestrales al interés de 4 por ciento.

Siendo Italia, un país propenso a fenómenos sísmicos, el Gobierno del Quirinal, ha legislado en forma amplia sobre construcciones para evitar los desastrozos efectos de los numerosos cataclismos que durante muchos años se han sucedido en ese reino.


# Ofertas Extraordinarias de Menaje

**UNA DE LAS MAS SUGESTIVAS OPORTUNIDADES DE LA CASA GATH & CHAVES**

## SOLO POR DIA y MEDIO - PRECIOS REDUCIDOS - EN MENAJE:

**PLAQUE CHRISTOFLE A PRECIO DE GRAN OPORTUNIDAD. HAY: SOPERAS, GUISERAS, FUENTES PARA PESCADO, FUENTES OVALADAS, CAFETERAS, BANDEJAS, PLATOS PARA BOTELLAS.**

**CRISTALERIA:**

HAY: COPAS PARA AGUA, VINO, VINO BLANCO Y OPORTO, DE CRISTAL DE "BACCARAT", MODELO "OEUF".

PLATOS extendidos u hondos de semi-porcelana inglesa, decorados con BANDA AZUL DE REY, entre filetes dorados, c|u. . . $ 2.75

TAZAS de semi-porcelana inglesa, decoradas con banda azul rey, entre filetes dorados, para desayuno, c|u. . . . . $ 3.25

TAZAS de semi-porcelana inglesa, decoradas con banda azul rey, entre filetes dorados, para té, c|u. . $ 2.80

TAZAS de semi-porcelana inglesa, decoradas con banda azul rey, entre filetes dorados, para café, c|u. $ 2.45

Del mismo servicio, con banda azul de rey, hay: PLATOS para postre y para dulce, SOPERAS, GUISERAS, COMPOTERAS, AZAFATES TETERAS, AZUCARERAS, LECHERAS, SALCERAS, etc., etc.

PLATOS extendidos u hondos de semi-porcelana inglesa "Johnson Bros", blanca, con GUARDA ORO SOLIDO a la orilla, artículo de primera calidad, docena. . . . . $ 33.00

PLATOS iguales a los anteriores, para postre, la docena. . . . . $ 27.60

PLATOS iguales a los anteriores, para dulce, la docena. . . . . $ 23.40

TAZAS para té, la docena. $ 42.00

TAZAS para café, la docena. . . . . $ 36.00

AZAFATES ovalados, c|u., desde. . . . . $ 7.00

AZAFATES redondos, c|u., a. . . . . $ 11.90

PLATOS blancos, lisos, de loza inglesa "Johnson Bros", extendidos, c|u. . $ 1.80

PLATOS blancos, lisos, de loza inglesa "Johnson Bros", postre, c|u. . . . $ 1.60

TAZAS para desayuno de loza inglesa decorada, con sus correspondientes platillos, c|u. $ 2.25 y. . . $ 1.95

JUEGOS para té de greda vidriada, compuestos de: 1 tetera, 1 azucarero y 1 lechero; el juego, desde. $ 7.50

JUEGOS para mesa de semi - porcelana inglesa "Johnson Bros", con guarda de oro sólido, completos, para 12 personas; el juego de 83 piezas, a. .. $ 359.50

COLADORES para té, de bronce niquelado, c|u. .. $ 2.90

ALCUZAS niqueladas, 5 frascos, con timbre y palillero, c|u. . . . . $ 25.00

BANDEJA y escobilla niqueladas, para recoger migas; el juego. . . . . $ 11.80

JABON "Twink", especial para lavar y teñir, la caja. . . . . $ 1.70

PAÑOS para dar brillo a los cristales y espejos, c|u. $ 1.00

CUCHILLOS de hoja ondulada, especiales para papas, c|u. . . . . $ 0.70

AZAFATES de hierro enlozado blanco, c|u., desde. $ 4.60

MAQUINAS para hacer mantequilla, cu., $ 13.50 y. $ 11.90

MAQUINAS para barrer, con escobillas rotativas, recogen automáticamente las basuras y la tierra, c|u. . . . . $ 25.00

PINCHES de plaqué, especiales para comer choclos, el par. . . . . $ 1.80

# TORTA DE REYES

Especialidad del TEA-ROOM 4.° PISO

Desde $ 3

# Las Réclames de Perfumería y Librería

## Terminan también a las 12.30 de mañana

**EN PERFUMERIA:**

AGUAS DE COLONIA DE LAS MARCAS EXTRANJERAS MAS ACREDITADAS, COMO SER: ATKINSON, COTY, HOUBIGANT, GRENOVILLE Y D'ORSAY, TODOS ESTOS PRODUCTOS TAN ACREDITADOS POR SU CALIDAD, ESTARAN A PRECIOS DE GRAN OPORTUNIDAD, SOLAMENTE POR DOS DIAS.

ADEMAS:

PASTA dentífrica "Liphagol", recomendada como gran desinfectante, el tubo, a $ 1.50

JABONES para tocador, diversos perfumes, desde $ 0.55

POLVOS de Talco, calidad superior, a $ 2.30

AGUA DE COLONIA Ambree, el frasco de 1 litro, a $ 19.80; el frasco de 1/2 litro, a. . . . . $ 10.90

AGUA DE COLONIA "Piramidal", el frasco de 800 gramos, a. . . . . $ 9.90

ELIXIR dentífrico, preparación superior, a. . . . . $ 3.90

POLVOS de arroz de Roger & Gallet, perfumes surtidos, a. . . . . $ 5.90

PEINETAS para señoras, clase extra, a. . . . . $ 2.90

LOCIONES de Roger & Gallet, en los siguientes perfumes: Vera Violeta, Diamela y Clavel, a. . . . . $ 14.90

LOCIONES de D'Orsay, en los siguientes perfumes: Flor de Francia y Chevalier, a. . . . . $ 18.50

RON QUINA de Gal, loción para el cabello, a. . . . . $ 19.50

SALES para baños, de Atkinson, frasco grande, a. . . . . $ 24.50

SALES para baños, de Atkinson, frasco mediano, a. . . . . $ 9.90

POLVOS tónico antisépticos para el baño, la caja para 12 baños, a. . . . $ 7.90

**EN CONFECCION NIÑAS:**

VESTIDOS forma kimono y otros modelos confeccionados en buenas percalas y céfiros, para niñas de 3 a 7 años, desde. . . . . $ 9.80

UN VARIADO surtido en VESTIDOS de esponja y velos de algodón, muy lindos modelos, para jovencitas del talle 36 al 42, a. . . . . $ 88.00

UN SURTIDO DE VESTIDOS confeccionados en ricas gabardinas y sargas de lana, muy bonitos modelos, para jovencitas del talle 36 al 42, desde. . $ 98.00

**LA NOVELA SEMANAL, a $ 0.25**

Con colaboraciones de los siguientes autores contemporáneos: Cristóbal de Castro, Eduardo Zamacois, J. Ortiz de Pinedo, Alberto Valero Martín, Eduardo Marquina, Ceferino R. Avecilla, A. Hernández Catá, Rafael López de Haro, Vicente Díez de Tejada, Emilio Carrere, Antonio G. de Linares, Enrique Contreras y Camargo, etc.

**SURTIDO VASTO Y SELECTO DE ARTICULOS PARA CAMPO Y PLAYA**

EN BLANCO:

TRAJES de baño para señoras, en sarga azul marino, desde $ 28.00

GORRAS de goma para baño, surtido en colores y formas, desde $ 4.25

SABANAS de género afelpado, en blanco y color, desde $ 36.00

ZAPATILLAS de fibra y lona, modelos especiales para playa, desde. . $ 9.50

BOLSAS de género impermeable, para ropa de baño, en colores de fantasía, desde. . . . . $ 9.80

CINTURAS salvavidas, artículo muy práctico para aprender a nadar, a $ 10.50

CASQUETES de goma, color antural, cada uno. . . . . $ 9.50

VALVULAS de goma, para los oídos, especial para nadadores, el par. . $ 4.50

EN VALIJERIA:

CUBIERTOS para pic-nic, desde. . $ 2.90

SILLAS plegables para la playa, desde. . . . . $ 11.50

CANASTOS para pic-nic, desde. . . $ 120.00

PARASOLES listados para playa jardín. . . . . $ 120.00

ANAFES con alcohol sólido, desde. . $ 2.90

CARPAS para la playa, desde. . . . $ 195.00

EN SPORT:

CAMISAS de sport, para niños, desde $ 13.90

ZAPATILLAS de lona, suela de cuero, para niños, desde. . . . . $ 13.90

ZAPATILLAS de lona blanca, para hombres, desde. . . . . $ 14.90

CAMISAS cuello sport, manga larga, para hombres, desde. . . . . $ 15.90

CAÑAS de pescar y toda clase de accesorios, desde. . . . . $ 27.50

SACOS de franela rayada, modelos ingleses, para niños, a. . . . . $ 49.50

SACOS de franela rayada, modelos ingleses, para hombres, a. . . . . $ 69.50

EN JUGUETERIA:

BALDES para la playa, desde. . . . $ 1.90

JUEGOS de herramientas, desde. . . $ 3.90

SILLAS plegables, desde. . . . . $ 9.90

**EN LIBRERIA:**

GRANDES SALDOS DE REVISTAS EXTRANJERAS, LITERARIAS Y DE MODAS, c|u., desde. . . . . $ 0.50

LAPICES Kooh-I-Noor, c|u. . . . . $ 0.20

CLIPS para lápices, c|u. . . . . $ 0.20

LACRE, calidad extra superior, la barra. . . . . $ 0.50

BLOCKS Gath & Chaves (80 hojas), cada uno. . . . . $ 1.25

SOBRES inviolables Gath & Chaves, el ciento. . . . . $ 2.95

TINTA azul, negra, calidad superior, el frasco. . . . . $ 1.20

GOMA líquida con pincel y gomero, el frasco. . . . . $ 1.95

TINTEROS de vidrio, gran oportunidad, a. . . . . $ 2.95

PAPEL secante, el pliego grande. . . $ 0.30

IMPRENTAS de goma, a. . . . . $ 2.50

ARCHIVADORES rápidos en cartulina, a. . . . . $ 1.60

PLUMAS, al precio excepcional, la caja. . . . . $ 3.95

TINTEROS de roble oscuro pulido, a $ 12.90

CAJAS esquelas, en estilos apropiados para regalo, a. . . . . $ 6.90

BLOCKS para calendarios, a. . . . . $ 0.45

**EN CONFECCION SEÑORAS:**

VESTIDOS de velo algodón, colores unidos, variedad de modelos, a. . . . $ 75.00

VESTIDOS en género esponja, artículo de moda, variedad en gustos y modelos, talles 44 al 50, a. . . . . $ 110.00

VESTIDOS en tela de lana, hechuras modernas, desde. . . . . $ 150.00

TRAJE SASTRE, chaqueta forrada en seda, corte de moda, desde. . . . . $ 222.00

**EN SEDERIAS:**

UN LOTE DE RESTOS EN TODOS LOS TEJIDOS DE SEDA DE NOVEDAD, A PRECIOS MUY ATRAYENTES.

TAFFETAS de fantasía, calidad muy souple, desde. . . . . $ 26.50

MAROQUINETTE, hilo y seda, a. . . $ 10.90

PONGE en colores, pura seda, doble ancho, a. . . . . $ 15.40

SHANTUNG de pura seda fantasía, a. $ 22.50

CREPE DE CHINE, pura seda, doble ancho. . . . . $ 22.50

**EN GARNITURES:**

PAJA PARA HACER SOMBREROS, en diversas calidades y colores, la pieza, desde. . . . . $ 2.90

ECHARPES en gasa de seda, para el campo y viaje, gran variedad de estilos y colores de moda, desde. . . $ 9.80

Gath & Chaves

Santiago, 10 de Noviembre de 1922 en la Estación de Alameda.

GRACE Y Cía. (CHILE) S. A.

# MUNICIPALIDAD

## EN EL AÑO QUE TERMINA INGRESAN A LA CAJA MUNICIPAL, DOSCIENTOS CUARENTA MIL PESOS, POR EL CAPITULO DE MULTAS A LAS INFRACCIONES MUNICIPALES

### De esta suma corresponden $ 47,783.50, a las impuestas por los diversos Juzgados del Crimen

Hechos ya los balances correspondientes en las diversas reparticiones municipales, es de interés dar a conocer al público las entradas que ha tenido la corporación durante el año que acaba de terminar, y correspondientes éstas al capítulo de infracciones municipales.

Como se sabe, conforme a la ley, en la Municipalidad funcionan tres Juzgados que están encargados de la condena de los infractores a cualquiera de los reglamentos, previa las tramitaciones exigidas por estos mismos.

Naturalmente, que la entrada que se aperciba por estos capítulos, depende mucho de la labor que desarrollen los inspectores encargados del cumplimiento de dichas disposiciones.

Por las sumas arrojadas en los balances que nos ocupan, se deja ver que en el año que termina, esta labor ha sido bastante fructífera, en relación con las entradas apercibidas en años anteriores.

En efecto, así, en el 1.er Juzgado se tuvo una entrada de $ 42,996 95 centavos; el 2.o, $ 53,176.70 y el 3.er Juzgado, $ 49,881.70.

A estas sumas, hay que agregar ahora las aplicadas por los Juzgados del Crimen, cuyo total asciende a $ 47,783.50.

También debe imputarse, por el capítulos de multas aplicadas en los diversos establecimientos municipales, la cantidad de $ 46,661 15 centavos.

En total, las entradas habidas en la Municipalidad, fuera de otras menores, durante el año de 1922, ascienden a la suma de 240 mil pesos más o menos.

Estos fondos, han ingresado ya a la Tesorería Municipal.

## EL INTENDENTE Y EL ALCALDE SE PREOCUPAN DE LA PRESENTACION DE LA CIUDAD PARA LA PROXIMA CONFERENCIA INTERNACIONAL PAN-AMERICANA

### A este respecto conferenciarán hoy con el Ministro de Relaciones, el Presidente del Senado y otras altas personalidades

En nuestras ediciones anteriores hemos venido informando acerca de la labor que están desarrollando el Intendente de la Provincia señor Alberto Mackenna Subercaseaux y el Primer Alcalde señor Silva Espic, ante la próxima celebración en Santiago de la 5.a Conferencia Internacional Americana.

Los deseos de estas autoridades, es presentar en buena forma a la capital, ya que ella será visitada por altas personalidades extranjeras.

En efecto, en la tarde de ayer el Primer Alcalde pasó al despacho del señor Mackenna, con quien celebró una extensa conferencia sobre esta materia.

En dicha conferencia, después de haberse referido al programa de hermoseamiento de la ciudad, se trató especialmente sobre la apertura definitiva de la calle que circunda al Palacio de la Embajada Norteamericana.

Como se sabe, en los planos correspondientes, figura dicha calle con un ensanchamiento, trabajo que no se ha podido ejecutar debido a la falta de fondos para proceder a la expropiación.

A fin de activar la concesión de fondos, en la mañana de hoy el Intendente y el Alcalde, celebrarán una conferencia con el Ministro de Relaciones Exteriores y otra con el presidente de la Cámara de Senadores, a quienes pedirán sus influencias para que el Congreso despache cuanto antes la ley por la que se concede la suma de dos millones de pesos para hacer expropiaciones conforme a los planos de hermoseamiento de la capital.

### INSPECCION DE HIGIENE MUNICIPAL

**Turno de inspectores**

Durante los meses de Enero, Febrero y Marzo del año en curso, el personal de inspectores de esta repartición municipal, hará su trabajo diario conforme a la siguiente distribución:

1.a y 2.a comunas, señor Roberto Lopetequi; 3.a y 4.a, señor Marco Aurelio Tapia; 5.a y 6.a, señor Carlos Díaz Vergara; 7.a, señor N. Williamson; 8.a, señor Muñoz; 9.a, Sr. Ramón Guerrero y 10.a, señor Luis Rubio.

**SESION EXTRAORDINARIA**

Por falta de número ayer no celebró sesión extraordinaria la Municipalidad.

A la hora de la citación, se encontraban en la sala los regidores de minoría señores Cariola, Ugarte, Retamales, Martínez y Quiroga, más el 3.er Alcalde don Pedro León Ugalde.

Hoy le corresponde celebrar sesión ordinaria a la Corporación.

**CLAUSURA DE UNA CABALLERIZA**

La Inspección de Higiene ha solicitado de la Alcaldía la clausura de la caballeriza que en la calle Diez de Julio N.o 103, posee el señor José Alday, por no reunir las condiciones reglamentarias.

**DISPENSARIO MUNICIPAL DE OJOS**

En el consultorio gratuito para enfermos de la vista que funciona en el anexo del Palacio Consistorial, bajo la dirección del Dr. señor Eduardo García Collao, se han efectuado durante el mes de Diciembre, las siguientes atenciones:

Hombres, 260; mujeres, 489; niños, 593. Total: 1,342.

Enfermos nuevos, 198; operaciones, 3; remedios dados según receta, 675.

**LA RECONSTRUCCION DEL PALACIO CONSISTORIAL**

Ayer se ha expedido un decreto por el que se aceptan las propuestas presentadas por el señor Carlos Zúñiga, para hacer la reconstrucción en el edificio del Palacio Consistorial con motivo del incendio habido en el mes de Setiembre próximo pasado.

En este mismo día se expidió otro decreto por el que se acepta también otra propuesta para proveerse del mobiliario incendiado en esa misma fecha.

**PROPUESTAS PARA FORRAJES**

Han sido aceptadas las propuestas presentadas para proveer de forrajes a la Policía de Aseo, las cuales suman un total de 400 mil pesos, más o menos.


# AVISO

Al comercio y público en general que con esta fecha hemos sido nombrados Unicos Agentes para todo Chile de los afamados

**CARAMELOS "BOX"**

Y atenderemos pedidos para Santiago y Provincias, en nuestra Casa, calle Las Rosas 1135. Teléfono 3062. Casilla 1860.

**MARTIN Y MARTINEZ.**



# CAL DE POCOCHAY

La más blanca, de más fuerza, sin piedras, **$ 4.70 los 80 kilos**, puesta Estación La Cruz.

Unico agente:

**Alberto Santelices Fuenzalida**

**AGUSTINAS 1152**


# Protección Mútua de Empleados Públicos de Chile

SOCIEDAD FUNDADA EL 22 DE DICIEMBRE DE 1889 Y AUTORIZADA POR DECRETO SUPREMO DE 11 DE DICIEMBRE DE 1890

## CAPITAL EN 31 DE DICIEMBRE DE 1922: $ 6.148.445.47

### CONSEJO DIRECTIVO

Presidente:
Don Ricardo Reyes Solar

Vice-Presidente:
Don Emilio Aldunate Bascuñán

### CONSEJEROS

Don José Alfonso
Don Manuel 2.o Arancibia
Don Jorge Genmitz
Don Gilberto Infante
Doña Amanda Labarca H.
Don Arturo Marín Briones
Director - Gerente
Don Eduardo Castillo Vicuña
Don Pedro Palma A.
Don Guillermo Pérez Valdivieso
Don Julio Phillippi
Don Luis Manuel Rodríguez
Don Aureliano Quijada
Don Darío Salas Marchant
Abogado
Don Isidoro Vásquez Grille

## BALANCE GENERAL

| DEBE PASIVO | | HABER ACTIVO | |
|---|---|---|---|
| Abonos a Créditos | 2,364.00 | CAJA | 9,935.89 |
| Depósitos | 52,061.18 | Banco de Chile | 2,652.53 |
| Cuotas Mortuorias | 40,307.89 | Banco Español | 6,863.03 |
| Sección Seguros Vida | 56,524.76 | Muebles y Utiles | 20,727.56 |
| Bonos en Custodia | 13,623.70 | Préstamos Personales | 430,207.00 |
| Retención a Contratistas | 611.10 | Documentos por Cobrar | 23,882.08 |
| | 165,392.13 | Dividendos por Recibir | 329,044.22 |
| CAPITAL ACTUAL | 6.148.445.47 | Créditos Hipotecarios | 4.260,226.39 |
| | | Bienes Raíces | 263,220.19 |
| | | Anticipos de Cuotas Mortuorias | 11,100.00 |
| | | Acciones y Bonos | 488,459.21 |
| | | Banco Nacional | 561,788.50 |
| | | Edificio en Construcción | 5,611.00 |
| Suma igual | 6.313,837.60 | Suma igual | 6.313,837.60 |

## PERDIDAS Y GANANCIAS

| DEBE | | HABER | |
|---|---|---|---|
| Devolución de Erogaciones, Comisiones, Gastos de Beneficencia, Pensiones Vitalicias, Sueldos, Gastos Generales, Honorarios a Consejeros, Muebles y Utiles (Castigo) | $ 226,698.34 | Cuotas Mensuales, Arriendos, Incorporaciones, Primas de Seguros contra Incendios, Multas, Intereses y Descuentos | $ 482,944.36 |
| Aumento en el semestre | 256,246.02 | | |
| Suma igual | $ 482,944.36 | Suma igual | $ 482,944.36 |

V.o B.o

E. CASTILLO VICUÑA

Santiago, 30 de Diciembre de 1922

MIGUEL LUIS NAVAS, Contador

INFORME DE LOS SEÑORES INSPECTORES DE CUENTAS:

Señores socios:

En conformidad al acuerdo de la última Junta General, en la cual se nos confirió el nombramiento de Inspectores de Cuentas, para el segundo semestre de 1922, hemos revisado la Contabilidad, comprobados los saldos del Mayor con el Balance General y revisado los comprobantes en Cartera, encontrando todo conforme.

Santiago, 4 de Enero de 1923.

ROBERTO MACKENNEY

LEUCOTAR TERAPEGUI

## COMO EVITAR EL PANICO

Aunque en los niños las lombrices pueden producir efectos súbitos y alarmantes, no hay ningún peligro, siempre y cuando las madres procedan pronto y prudentemente. Si los síntomas que revela el niño indica que tiene lombrices, désele inmediatamente una dosis del Vermífugo "Tiro Seguro". Esto es muy importante y bajo ningún concepto debe dejarse para más tarde, pues la tardanza puede ocasionar horas muy penosas al niño, que se evitarán con "Tiro Seguro". Una sola dosis basta.

# BOX

## LA FEDERACION DE BOX PROCLAMA CAMPEONES OFICIALES DE CHILE A LOS FESIONALES LUIS VICENTINI-DUQUE RODRIGUEZ

### ALEX RELY Y QUINTIN ROMERO EN SUS RESPECTIVAS CATEGORIA

La dirigente del box en Chile en su última sesión celebrada el Martes de la presente semana, acaba de proclamar algunos campeones de las categorías que en el Campeonato Nacional organizado por dicha institución, ya han sido definidas.

En la categoría de peso liviano se clasificó campeón Luis Vicentini, el científico boxeador chileno que tan brillante actuación le ha cabido en estos últimos años y especialmente en las peleas que sostuvo por dicho campeonato.

DUQUE RODRIGUEZ,
campeón peso medio de Chile

Los asistentes a la sesión de la Federación hicieron una entusiasta manifestación de simpatía al campeón Vicentini, cuando el secretario general, proclamó a este boxeador campeón.

Como se recordará, la última pelea por el campeonato la sostuvo Vicentini con Humberto Plané a quien venció por K. O. a la séptima vuelta.

Otro de los boxeadores que con más popularidad cuenta entre nuestros aficionados, José Duque Rodríguez, ha sido clasificado campeón oficial de Chile en la categoría peso medio.

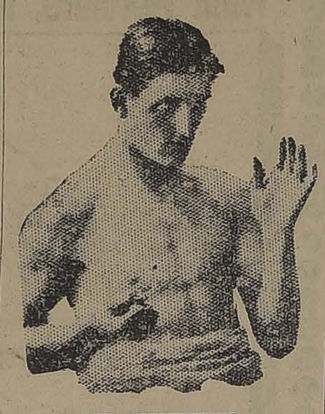

LUIS VICENTINI,
campeón peso liviano de Chile

El título de campeón peso medio a caído en nuestro mejor hombre y no dudamos que Duque Rodríguez sabrá defender su título como lo sabe hacer un boxeador de su categoría.

Duque obtuvo el campeonato después de vencer por puntos a Pablo Muñoz en un match a 12 rounds.

Sin competidor en el campeonato el título a caído en manos de un excelente profesional, el boxeador Alex Rely, que actualmente se encuentra en la Argentina.

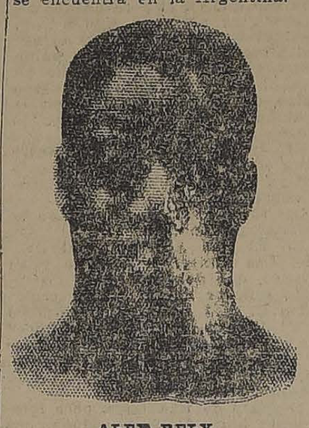

ALEX RELY,
campeón peso medio pesado de Chile

Quintín Romero, el entusiasta peso pesado chileno, el hombre que no ha encontrado competidor entre los boxeadores nacionales, ha sido proclamado campeón de Chile en todos los pesos.

Romero ha hecho una brillante carrera en nuestros rings y sus progresos en este último tiempo lo presentan como un peligroso rival para cualquier boxeador de prestigio, pues su valentía a toda prueba y su fuerte punch le han hecho un pugilista temible.

Desde hacía mucho tiempo tal..."

QUINTIN ROMERO,
campeón peso pesado

demás categorías ocurre cosa, pudiendo saber meses más cuáles son campeones oficiales de C evitar que los empresa mistas y los mismos bo titulen fatuosamente "

### CAMPEONATO ANTONIO SIES.

**—El sorteo se realizó anteanoche.**

—Anteanoche se reunieron en el Murillo Reyes los delegados de los clubs Benjamín Tallman, Cintolesi Eduardo Covarrubias, Luis Mandujano, Felipe Zúñiga, Esmeralda, Atlético Centenario, Guerrilleros, Jorge Carpentier, Raab Recoleta, Gregorio Santa Cruz, Adolfo Morales y Murillo Reyes a fin de proceder al sorteo del campeonato Antonio Sies.

Presidía la reunión don Nicolás Yusta, sirviéndole de secretarios los señores Raúl Islas Prieto y Jorge Ascui Pruneda.

Se dejó constancia de que habían inscrito delegaciones los trece principales centros de box de esta capital con un total de ochenta y tres peleadores, distribuídos en las siguientes categorías: 19, en el peso mínimo; 22, en el peso mosca; 18, en el peso gallo, y 24, en el peso pluma.

Se acordó dar principio a las primeras peleas el Miércoles 17 de los corrientes, fijándolas así: José Molinet, del Tallman contra Luis Espinosa, del Guerrilleros; Ernesto Castro, del Felipe Zúñiga, contra Cecilio Castro, del Covarrubias; Humberto Rojas, del Zúñiga, contra Enrique Bourrelly, del Atlético Centenario, y Raúl Santiago, del Covarrubias Freire, contra Manuel Miranda, del Carpentier.

También se acordó citar para el Domingo próximo, a las diez de la mañana, en "Zig-Zag" a los peleadores inscritos en traje de ring a fin de tomar varias fotografías.

Por último, se dió un voto de aplauso a la Comisión de Campeonatos del Murillo Reyes, dejando éstos especial constancia de que la competencia no tiene empresarios y todos los que trabajarán por su lucimiento lo harán con verdadero espíritu deportivo.

**CENTRO DEPORTIVO BENJAMIN TALLMAN.—A los directores y socios.** — Para hoy, a las 9 P. M. se cita a sesión de junta general a todos los socios activos del Centro Deportivo Benjamín Tallman, recomendándoseles especialmente la asistencia a todos los señores directores.

**UN INTER-CENTROS QUE PROMETE INTERES.** — Los directorios de los centros deportivos Guerrilleros, Mandujano Tobar y Benjamín Tallman han suscrito un convenio por el cual se comprometen a efectuar en el transcurso del presente año, un "inter-centros" con el objeto de incrementar los fondos pro adquisición de útiles deportivos.

Las competencias se efectuarán semanalmente en el cómodo local que la última de las instituciones nombradas posee en la calle San Francisco 685, y el día escogido para ellas es el Sábado de cada semana. A fin de conquistarse la simpatía y la ayuda de los aficionados, se tratará de presentar encuentros y peleas de positivo interés, y se castigará con una multa a la corporación que no presente a sus competidores en estado de satisfacer los anhelos del público, tendiente a presenciar espectáculos cultos, científicos y honrados.

El Sábado 6 se iniciará el torneo con un interesante programa.

**MELO PARISI-ENRIQUE GUERRERO.**—El 13 del presente se efectuará el match entre estos conocidos aficionados Melo Parisi y Enrique Guerrero.

El match será a 10 rounds, se efectuará en el Coliseo Popular y el producto será para una institución benéfica del vecino puerto de Valparaíso.

De Melo Parisi conocimos su actuación hecha en todas las eliminatorias en el país y la victoria sobre el coloso brasilero Netto.

Guerrero, es de sobra conocido por su reciente victoria contra Subercaseaux y sus recientes éxitos en Valparaíso, donde ha ocupado el primer puesto en el campeonato de aficionados.

**CITACION IMPORTANTE.**—Cítase para hoy, a las 12 en la Federación de Box, a los profesionales Juan Pino, Augusto Mery, Amador Pérez y Carlos Donoso.

**BASTIAS DESAFIA A DUQUE RODRIGUEZ.**—Manuel Bastías, que se encuentra actualmente en Antofagasta, nos escribe diciéndonos que desafiemos en su nombre a Duque Rodríguez, campeón de Chile de los pesos medios.

Bastías considera que tiene méritos para pelear con Duque. El campeón de Chile tiene la palabra.

## CHARLES ROBERTS VERSUS HUMBERTO GUZMAN

### EL INTERESANTE ESPECTACULO DE MAÑANA EN LA FEDERACION DE BOX

#### Los preliminares

Mañana Sábado se efectuará en el local de la Federación de Chile un interesante espectáculo, con ocasión de disputarse entre Roberts y Guzmán el título de campeón de Chile, en su categoría.

El prestigio de los contendores permite augurar una concurrencia crecida, creencia que se cimenta con el hecho de que los preliminares son bastante interesantes.

El primero de ellos tendrá como contendores a los competentes aficionados Sergio García, del Esmeralda y Humberto Contreras, del James Perry.

El match de semi-fondo estará a cargo de Miguel Díaz y Juan Gutiérrez, muchachos que cuentan con muchos admiradores porque sus pugilatos les han mostrado siempre como experimentados y valientes profesionales.

En resumen, el torneo que anunciamos merece el apoyo de nuestros aficionados.

—El Sábado 13 se efectuará el segundo torneo en el mismo local de la Federación de Box de Chile, teniendo como principales contendores a Augusto Mery y Juan Pino, quienes pelearán por el campeonato de Chile del peso liviano.

**CENTRO DEPORTIVO "LUIS COUSIÑO".**—Pone en conocimiento de sus socios, que desde hoy quedan abiertas las clases de box y gimnasia científica, a cargo de un profesor especialista en estos ramos.

**GIRARDI BOXING CLUB.**—Cita a junta general reglamentaria para hoy, a las 8 1|2 P. M., en Santa Isabel 404.

**CENTRO DEPORTIVO GUERRILLEROS.**—Cita a junta general para hoy en Santa Rosa 310. Primera citación 9.30 y segunda, a las 10 P. M. Se sesionará con el número que asista.

**LUIS FERNANDEZ B. C.**—Cita a junta general para elegir el nuevo Directorio, hoy a las 9 P. M. Se sesionará con el número que asista.

**CENTRO DEPORTIVO "LUIS A. GONZALEZ".**—Este Centro en su junta general de hoy, a las 9 1|2 P. M., elegirá el nuevo Directorio que ha de regir los destinos de la institución durante el presente año.

Con este motivo se ruega encarecidamente la mayor asistencia a esta sesión.

**ENRIQUE MADRID B. C.**—Cita hoy a junta general, a las 8 1|2 P. M. Se ruega la asistencia a la comisión de fiesta. Local: Bandera 878.

**PASEO CAMPESTRE DEPORTIVO.** — El Directorio del Centro Tallman prepara un paseo campestre para el 25 del presente con motivo de su 5.o aniversario social.

Se ruega a los señores socios y personas adherentes se sirvan pasar a anotarse en la tesorería, a la mayor brevedad posible, pues el número de asistentes ha sido limitado a 60 personas.

En ese paseo se efectuará un interesante programa deportivo con valiosos premios para los vencedores.


¿THE MONAR
TE MONARCH es el
los CIGARRILLOS HA
$ 1.20


AMADOR PEREZ Y DONOSO, PELEARAN NAL DEL CAMPEONA PLUMA DE CHILE.— ración de Box de Chile dar fin a sus campeona fesionales.

En el peso pluma se tacado como posibles Amador Pérez, joven del "Murillo Reyes", Donoso, los que se dis final el Sábado 13 del en el Gimnasio de la F

Los dos muchachos s tes y boxean bien, lo qu creer que el match ser interés.

Se nos encarga citar a las 7 P. M., en la F a Carlos Donoso y Amad

MELENDEZ versus El Domingo 7 del pres 4 P. M., en el local d sio Manuel Sánchez, 2337 deberán dirimir es a un match a 8 rounds cidos aficionados, Raúl campeón peso pluma del Sánchez versus Juan S lente aficionado peso pl Murillo Reyes, junto a tes preliminares. Anuncio espectáculo una buena música.

CENTRO DEPORTI NELIO SAAVEDRA".— llevarán a efecto interes leas por el campeonato

El peleador que no s quedará fuera del ca dándose como vencedor tendor.

El programa es muy y consta de 7 peleas con


# Wante

JUNIOR

for General Office W
with good knowl
of ENGLISH.

Apply: Casilla 68



# "LA PODEROSA"

## AL PUBLICO

Hemos tenido conocimiento que algunas personas han mado, sin autorización, el nombre de la Sociedad para c prar a bajo precio "Bonos" de Previsión no premiados en Sorteos de Amortización.

Con el objeto de evitar apreciaciones erróneas, hacem saber al público que nuestra Sociedad **NO ha autorizado ni toriza a ninguna persona**, sea o no Agente de ella, para co prar "Bonos" no premiados.

**Las únicas operaciones** que la Sociedad efectúa en su ción de Previsión Económica, son las siguientes:

a) Préstamos de dinero a seis meses plazo, por un m hasta el 40 % de los "Bonos" acumulados en la respectiva breta".

b) Venta de propiedades raíces a un plazo de 14, 16, 20 años, pagando la primera cuota, con los "Bonos" no miados en los Sorteos de Amortización y el saldo con pa ñas cuotas mensuales.

c) Préstamos en 1.a o 2.a hipoteca, sobre propiedades ces y a plazos no mayores de 10 años.

"LA PODEROSA" - TEATINOS 333

ARTEMIO GUTIERREZ Y CIA.

# Crónica Policial

## OS REOS DEL TERCER JUZGADO ELEVAN UNA PRESENTACION AL MINISTRO EN VISITA

### Descubriendo el enigma de un crimen oculto

### El trabajo de dos Postas durante 10 horas de labor

### Un derrumbamiento en la calle de Esmeralda

### Un peligro grave en la Quinta Normal

### El misterio de 45 panes de dinamita

### Un reo condenado a relegación a Combarbalá por el delito de estafa

### ueda pendiente el fallo de la Corte en el proceso por defraudaciones municipales en Iquique

### Cuando caminaba hacia el Hospital, cayó en la vía pública para no levantarse más

### Lesiones. — Robos. — Accidentes. — Asalto s. — Abandonos de hogar

### as defraudaciones municipales de Iquique

**PROCESO QUEDA PENDIENTE**

Hemos venido anunciando las incidencias producidas en el proceso que se instruye a las autoridades municipales de Iquique, por defraudaciones de fondos comunales. Ese proceso se vió ayer en la 1.a Sala y quedó pendiente.

Alegaron en esta causa tres señores abogados.

### cumplir condena a la Penitenciaría

Ayer llegaron los siguientes reos que vienen a cumplir condena a la Penitenciaría:

Olegario Aravena, de Quillota, cinco años un día, por hurto; y

Arón Berkis, de Valparaíso, diez años 1 día por incendio.

Ambos reos permanecieron anoche en la Sección de Detenidos y hoy serán conducidos al establecimiento penal donde deberán cumplir sus condenar respectivas.

### Muere repentinamente en la vía pública

Ayer tarde, en la cale de Estado esquina de Delicias, dejó de existir repentinamente Manuel Antonio Ortiz, de 29 años de edad.

En los momentos de producirse la muerte, Ortiz se dirigía al Hospital, acompañado de su mujer.

**AL SUBIR A UN TRANVIA.**— En circunstancias que la señora Amada Riveros subía a un tranvía de la línea 5, le hurtaron un reloj.

### La estafa al City Bank

Las investigaciones hechas alrededor de la estafa cometido a esta institución bancaria han continuado con todo éxito.

Según se nos informa, se han recuperado más de $ 30,000 que la persona inculpada de este delito había facilitado en préstamos.

### Condenado a relegación

En el 4.o Juzgado del Crimen se instruía un sumario por estafa contra el reo Luis Contreras Alfaro.

Víctoma de la estafa fué doña Eduarda Villegas.

El juez señor Aguirre condenó ayer a Contreras a 541 días de relegación a Combarbalá.

### El amago de incendio del Miércoles

**LAS CAUSAS Y LOS SEGUROS**

La 1.a Comisaría dió cuenta al Juzgado del Crimen de turno, en el día de ayer, del amago de incendio ocurrido el Miércoles en Serilla 1232, propiedad de don Juan Petronovich.

La casa está habitada por don Gabriel Ballesteros Donoso, quien se encuentra en Valparaíso y al cuidado de su hijas, señoritas María y Pastora. Los muebles tenían un seguro en "La Araucana" por 5,000.

El fuego principió por inflamación de la chimenea de la cocina, alcanzando a quemarse parte del techo y siendo sofocado oportunamente por los bomberos.

Se ignora si la propiedad tiene seguros y en qué compañía.

Las señoritas Ballesteros comparecieron ayer al Juzgado a prestar declaración.

**TEOFILO Y ELENA.**— Elena Rubio dió cuenta a la 4.a Comisaría que Teófilo Ramírez, con quien hace vida marital, la agredió ocasionándole una contusión en la ceja izquierda.

**UN NIÑO DE 8 AÑOS.**—Pas-Pascuala Santibáñez Mena expuso en la 6.a que su hijo Pascual 2.o Calderón, de 8 años, no ha regresado a su casa.

Teme que se haya perdido.

**AGRESION.** — Luis Balladares Alvarez se presentó a la 4.a Comisaría y dió cuenta que un desconocido lo agredió con cuchillo infiriéndole una herida.

El hecho ocurrió en Sargento Aldea 1038.

**NO LE ENTREGA MATERIALES.**—Don Julio Fernández expuso en la 2.a Comisaría, que un contratista con quien trabaajba, se niega a entregarle materiales, que estima en $ 300.

**LO GOLPEARON Y LE QUITARON DINERO.**—Lincoyán Rocuant dió cuenta a la 6.a Comisaría que en Eyzaguirre, Pasaje Lira, lo golpearon y le robaron $ 100.

## COMO MURIO, TRAGICAMENTE, UN OBRERO

En la mañana de ayer se produ- en las obras de demolición del ificio situado en la calle Esme- da 711 un desgraciado acciden- , que causó la muerte de un rero.

El edificio es de propiedad de n Luis Izquierdo.

**EL ACCIDENTE**

En circunstancias que el obrero Ricardo Miranda Pino trabajaba en la demolición, se produjo un derrumbe y uno de los travesaños del segundo piso cayó, desgraciadamente, sobre la cabeza del infeliz Miranda, causándole una muerte instantánea.

Inmediatamente se llamó a la Asistencia Pública, pero no se pudo sino que constatar la muerte del obrero; por esta causa la Asistencia se negó a llevarlo.

Momentos más tarde el cadáver de Miranda fué conducido a la Morgue.

**ANTECEDENTES DEL OCCISO**

Ricardo Miranda Pino era muy estimado por sus compañeros y patrones, por su espíritu de trabajo y sobriedad.

Era soltero, de 26 años de edad y vivía en la calle Macuada 56.

### Dos obreros son descubiertos con dos sacos de dinamita

**AUN NO SE SABE NADA SOBRE EL ORIGEN DE ESE EXPLOSIVO**

Ayer a las 6 1|2 de la tarde, la 7.a Comisaría envió a la Sección de Seguridad a dos individuos que cargaban dos sacos de dinamita.

Conducidos los sacos a la Sección, se pudo comprobar que existían en su interior 45 panes del peligroso explosivo.

Estos individuos habían sido aprehendidos en la mañana, en circuntsancias que marchaban con su cargamento.

Ellos se llaman Pedro Salinas Gómez e Ignacio Rojas Vargas.

Por lo avanzada de la hora, en la Sección de Seguridad no se pudo hacer investigación alguna al respecto.

Tampoco tuvo conocimiento de este asunto la justicia ordinaria.

Los detenidos han manifestado que son mineros y tenían ese explosivos para sus ocupaciones profesionales.

Anoche mismo la Sección de Seguridad empezó las investigaciones del caso.

**HERIDAS GRAVES.**—La 12.a Comisaría remitió a la Asistencia Pública a don Luis Pinto María con heridas graves en el costado, que le fueron inferidas por un desconocido, que huyó.

**ABANDONO DE HOGAR.** — Margarita Solar Salazar expuso en la 4.a Comisaría que el día 1.o del actual, su hijá Elisa Burgos, de 19 años, abandonó el hogar e ignora su paradero.

**POR LESIONES.** — La policía aprehendió a Pedro Ugarte, acusado de ser el autor de las lesiones a Pedro Villarroel.

**CON CUCHILLO.**—Miguel Saravia fué aprehendido por haber inferido lesiones graves a Carlos Silva.

Las lesiones e las produjo con un cuchillo.

**NO ES SUPLEMENTERO.**— En nuestra edición del Miércoles pasado dimos cuenta que un sujeto apodado "El Garrapata", había sido condenado a seis años y meses por un homicidio.

Según las datos obtenidos por la justicia, este sujeto era suplementero.

El señor Juan Fontalba, de la Sociedad Camilo Henríquez de Suplementeros y Repartidores de Diarios, nos pide aclarar esta situación, manifestándonos que ninguno de los componentes del gremio lo conoce como tal, ni menos ha tenido carnet que lo acredite en esa forma.

Nos pide hacer esta aclaración a objeto de evitarle el desprestigio a los suplementeros, que los podía acarrear esa información.

**ESPECIES.** — Pedro Varela Vásquez se presentó a la 3.a, y dió cuenta que de su domicilio, San Pablo 1674, le llevaron numerosas especies.


# VAN DYCK

SPECIAL CIGARETTES

Lo mejor que se fuma

a 40 centavos

Compañia Inglesa de Tabacos


## UN CRIMEN EN LA CALLE SANTIAGO CONCHA

### UNA BALA MAL DIRIGIDA HIERE DE MUERTE AL OBRERO CARLOS LEVEQUE BASTIAS

Uno de los crímenes que ha permanecido ignorado y que se efectuó en la noche de año nuevo es el siguiente:

Carlos Leveque Bastías, de profesión carpintero, y que tiene su domicilio en Santiago Concha 1265, llegó a su casa el 31 de Diciembre, a las 11 de la noche.

En los momentos que penetraba a su domicilio, un vecino llamado Juan 2.o Vásquez, no encontrando otro modo de celebrar la llegada del nuevo año, que disparar su revólver, empezó a hacer fuego de lo lindo.

El primer disparo fué al aire, pero el 2.o dió en el cuerpo del obrero Leveque, quien en grave estado fué conducido a la Asistencia Pública.

El desgraciado Leveque dejaba de existir al día siguiente, pues la herida había sido mortal.

Tan pronto se impuso la Comisaría respectiva, del crimen de que damos cuenta, se iniciaron las investigaciones y se aprehendió al hechor.

El obrero Leveque deja una mujercita y cuatro hijitos en la mayor indigencia.

El juez señor Soro Barriga, instruye el sumario correspondiente.

## EN 10 HORA LAS POSTAS NOS. 1 Y 2 DE LA ASISTENCIA, RECIBEN A 125 HERIDOS

### LAS GRAVES CONSECUENCIAS DEL ALCOHOL

### Si no se bebe en la cantina, se bebe en la casa

Este año, como ningún otro, pues no se recuerda el caso, se produjeron desde las ocho de la noche del 31 de Diciembre hasta las seis de la mañana del 1.o de Enero, un mayor número de delitos en que hayan tomado parte el alcohol y el arma cortante o contendente.

Hoy se nos llamaba la atención en el juzgado del crimen respecto al movimiento enorme que tuvieron las postas 1 y 2 de la Asistencia Pública, en el transcurso de las horas indicadas.

La Posta N.o 1 atendió a 60 heridos y la N.o 2 a 65.

En estos delitos no sólo figuran asaltos, agresiones, etc., sino lo que ha llamado la atención es la abundancia de pendencias conyugales.

Mujeres heridas por sus maridos en sus propios hogares, forman un grupo numeroso en esta sangrienta estadística.

Este último caso es una demostración palpable de que en los hogares del pueblo se bebe en abundancia, y que el licor se guarda en las casas.

Y el resultado es más o menos el mismo en sus trágicas consecuencias.


Antes de instalar o reparar su

# Pieza de Baño

Sírvase consultar nuestros precios

# PROPUESTAS

se presentarán a quien las solicite por instalaciones de Calefacción, Alcantarillado, Agua, Gas, Electricidad, Lavanderías a Vapor, Instalación de Artefactos Sanitarios, etc., etc.

## Casa Santiago Webb & Co.

ESTADO 156 - 170

Casilla 1767 :-: Teléf. Ing. 3176-3177



# CALIFON

Calentadores de baño y todo servicio de agua caliente automático, de alta presión, muy sólido, garantido, lleva agua caliente hasta una distancia de cincuenta metros.

Véalo usted funcionar en nuestra fábrica

**Chacabuco 28-B., casi esquina Romero**

Los instalamos fuera de Santiago si el cliente lo solicita.

**JOSE MERIDA F., Fabricante.**


## LAS SOCIEDADES DE AHORRO POR SORTEOS

### Acusación del Promotor Fiscal

Hace algún tiempo la Corte Suprema ofició a los Promotores Fiscales pidiéndoles estudiaran la situación legal de las sociedades de ahorro con sorteo, en contra de las cuales se habían recibido en el Tribunal algunos denuncios.

En vista de esta solicitación de la Corte Suprema, el Promotor Fiscal señor Manuel Matus estudió cuidadosamente los antecedentes, y, como término, ha enviado al Tercer Juzgado del Crimen un oficio por el cual formula el denuncio respectivo.

El documento que suscribe el señor Montero representa un trabajo laborioso de investigación.

Tan pronto se impuso el juez del contenido de la acusación fiscal ordenó instruir el sumario respectivo.

Asimismo se dictaron numerosas órdenes, las que se mantienen en la más absoluta reserva.

## 85 REOS DE LA CARCEL SE DIRIGEN AL MINISTRO SEÑOR QUEZADA

### QUIEREN DEJAR CONSTANCIA DE LA LABOR DEL SECRETARIO SEÑOR OSSA LYNCH

Durante el día de ayer, el Ministro en visita en los Juzgados del Crimen, señor Franklin Quezada, ha continuado preocupándose de la misión que de confiara la Corte de Apelaciones.

Aprovechando la visita del Ministro señor Quezada, los reos que se encuentran procesados por el Tercer Juzgado, hicieron una presentación por escrito a dicho funcionario.

En esta presentación, los 85 individuos que son el total de los procesados, manifiestan al señor Quezada, que aprovechando su visita, les es un deber de dejar constancia ante el Tribunal de la forma cómo han sido atendidos por la Secretaría atendida por el señor Eugenio Ossa Lynch.

Consideran que la labor del señor Ossa ante los procesos que se inician en el Juzgado que atiende, es digna de todo aplauso por las facilidades de defensa que da a los procesados y la forma oportuna como se prosigue la substanciación de los sumarios.

Ellos, aunque desgraciados delincuentes, no han querido dejar pasar la ocasión para dejar de manifiesto los sentimientos que guardan para el magnánimo funcionario.

## CUIDANDO POR LAS MUCHACHAS SIN HOGAR

### UNA RECOGIDA DE LAS MUCHAS QUE EXISTEN EN SANTIAGO Y QUE SON UN PELIGRO CONSTANTE PARA EL ORDEN Y LA SALUBRIDAD

Entre la gente maleante de Santiago existe un apreciable número de muchachas perdidas, que vagan por las diversas calles de la ciudad y que son un peligro para la tranquilidad pública.

Estas muchachas, entregadas por completo a toda clase de vicios y acostumbradas a una vida miserable, duermen bajo los puentes del Mapocho, o bien en cualquier lugar que las favorezca del frío o de la intemperie.

La Sección de Seguridad ha iniciado una activa campaña para librar a la ciudad de estos elementos peligrosos, no sólo para el orden, sino también para la salubridad.

En efecto, la Sección ha empezado a recoger a estas muchachas y ponerlas a disposición del Juzgado del Crimen para que la justicia las coloque en algún establecimiento donde no puedan causar mal alguno.

Como se sabe, hay instituciones que se dedican especialmente a cuidar de estas muchachas antes que el completo abandono en que viven las convierte en seres indeseables.

Ayer fueron puestas a disposición del Juzgado del Crimen, Adela Santander Inostroza y Mercedes Román Pino, ambas de 12 años de edad, más o menos.

## CUANDO EXPERIMENTABA LAS DELICIAS DEL PEDAL, ES ASALTADO

### EN PLENO DIA, LE QUITAN LA BICICLETA EN LA QUINTA NORMAL

En el interior de la Quinta Normal, en una de las frondosas avenidas del paseo, ha ocurrido un hecho delictuoso que, por la audacia que ha demostrado el autor, ha llamado la atención de las personas que se impusieron de él.

Ocurre que en la mañana paseaba por esas avenidas en una bicicleta el joven don Manuel Díaz Valdivia, empleado, y que vive en Bulnes N.o 734.

El ciclista, como otros muchos, se dirigió a la Quinta, donde existe espacio suficiente para dedicarse a ese sano deporte, sin ocurrírsele que en pleno día, fuera asaltado y robado.

Cuando se hallaba dedicado a las delicias del pedal, aparece un sujeto desconocido, le da de golpes, le quita la bicicleta y subiendo sobre ella desaparece más veloz que el rayo por entre las avenidas.

La víctima, no encontrando a quién quejarse, se fué a la 7.a comisaría donde hizo el reclamo respectivo.

**ATROPELLADO POR UN TRANVIA.**—El niño Segundo Ureta, de 10 años, fué atropellado por un tranvía, recibiendo lesiones graves.

Orlando Arias y Luis Pérez, que iban a cargo del tranvía, fueron detenidos y hoy serán puestos a disposición de la justicia.

**ROBO EN LA ESCUELA DE COLINA.**—Doña Mercedes Ulloa Lobos expuso en la 7.a Comisaría que ladrones abrieron la Escuela N.o 203 de Colina, donde es directora, y le robaron especies que estima en $ 800.

**HIJOS ABANDONADOS.**— Luis Vega, mayordomo del conventillo Aconcagua 1458, expuso al oficial de servicio, don Pedro Miranda, que Mercedes Rojas y Miguel Arroyo abandonaron su domicilio dejando en él a dos pequeños hijos.

**ACCIDENTE.**—Fué remitido a la Posta N.o 2, Ramón Ríos Riquelme, con una fractura grave en el cráneo a consecuencia de haberse caído de un tranvía de la línea Palma.


**BOTELLAS VACIAS CHAMPAÑERAS**

**BODEGAS EX-DESVIO BESA. Y SIDRERAS**

se compran a buen precio, en **San Borja esq. San Javier.— Teléfono 299, Estación**

E-5



# SE NECESITA

**MAYORDOMO O MAESTRO MAYOR**

con buenas recomendaciones para la enmaderación de concréto armado de una obra importante. Presentarse a W. Bade y Cía.

**GRAJALES 2548**


# TRIBUNALES DE JUSTICIA

## MOVIMIENTO HABIDO EN 4 DE ENERO DE 1922

**CORTE SUPREMA**

**Primera sala.**— No funcionó por falta de personal.

**Segunda Sala.**— Se ocupó de las causas en acuerdo.

Falladas de acuerdo: María Raffo v. de R. con Fisco, anula de oficio sentencia recurrida, fondo; redactor señor Bezanilla Silva;

Emma Arancibia con Oscar Arancibia, sin lugar fondo; redactor señor Cisternas Peña;

Alberto Valenzuela con Cía. Salitres Antofagasta y otros, sin lugar el fondo; redactor señor Santa Cruz;

Contra Nicolás Correa, Rosendo Caro y otros, sin lugar forma; redactor señor Risopatrón.

**Borrador de sentencia.** — El señor Figueroa entregó en la causa de Vergara con Suc. Badilla.

**CORTE DE APELACIONES**

**Primera Sala.— Jueves 4, señor González Campos.**— 1. Juan Serèndero contra Angel C. Lira, trámite; 2 Partición Justo García y Manuela Gana de G. son partes Ernesto y Alfredo García y doña Inés García de Z., en acuerdo; 6. Fisco con Luis Durán, suspendida; 9. Compañía Nacional de Tabacos con Ernesto Armenet, trámite.

Secretario, el señor Fabres.

Don Antonio Varas M., alegó con don Manuel Jara C. en la 2.

**Segunda Sala.—Relator señor Varas Olea.**—1. Alejandro Varas, aprobada; 2. E. Sagredo con A. Morales, suspendida; 3. Compañía Chilena Carbonífera de Arauco con Banco Santiago, trámite; 4. Francisco Ahumada con N. Urbidendo, mal anunciada con N. Urbidendo, mal anunciada; 5. Marcos Montalba con Ana Amurat, conf.; 6. Oscar Gallardo con Arturo del Canto, fallada; 7. Belisario Guzmán, hecho, trámite; 8. Blanca Salinas con H. González, conf.; 9. No vistas las demás.

Fallada de acuerdo:

Florencio Méndez, quiebra;

Fisco con Aníbal Ahumada;

Carlos Gana con Ferrocarriles del Estado;

Junta Alcaldes con el Fisco.

Alegaron:

En la 8.a don Ramón González M.

En la 9. don Luis Salinas M.

En la continuación don Luis S. Romo.

**Tercera Sala.**— Agregada contra J. Portillo y otros, relación pendiente.

Secretario el señor Fabres.

Don Enrique Barboza y don Darío Urzúa alegarán con don Luis Salas Romo.

**Cuarta Sala.— Relator señor Bernales.**— 1. Hernán Caldera, ha lugar; 9. María Bravo con Roberto Toneti, susp.

No vistas las demás.

Acuerdo: después de terminado los alegatos de la pendiente N.o 1 de ayer.

Fallada de acuerdo: Rosa Fuentealba con Eliecerio Quiroga;

Samuel Ortúzar con Julio Greene.

Filidor Castro con Julio Prado;

Fallada después de terminados los alegatos: Roberto Donoso con Luis S., Roberto Donoso con Luis Arizti.

Alegaron:

En la continuación don Alfredo Lira Ovalle con don Guillermo Celedón.

En la continuación de las causas N.os 3 y 4 del Sábado 30 de Diciembre, alegará:

Don Guillermo Celedón con don R. Cavieses.

En la 1.a don Tito Lisoni, conf.

**Quinta Sala.— Jueves 4 de Enero, señor Gutiérrez.**— 1. Enrique A. Cooper con Emiliana S. de Concha, suspendida; 2. Sumario por incendio en el fundo Las Mercedes, aprobada; 3. Contra Oscar Chaparro, aprobada; 4. Contra Segundo Meneses, aprobada; 5. Ricardo Abarzúa con Santiago Randoph, su curador, confirmada con declaración; 6. Roberto Riesle con Arón Lerner, es parte la Caja de Crédito Hipotecario, mal anunciada.

Secretario el señor Alcalde.

Don Carlos León, alegó con don Alejandro Méndez, en la 5.a

Fallada de acuerdo: Catalán con Ferrocarriles.

Este Señor de nacionalidad española quedó tan impresionado con el alivio inmediato que obtuvo con las Píldoras De Witt, que nos ha dado permiso para que hagamos saber al público en general detalles de la cura obtenida en su caso, para beneficio de cualesquier otras personas que sufran de la misma enfermedad. Es en un todo evidente que el Señor Lopez se hizo cargo de lo peligroso que era no tomar precauciones para la cura de las enfermedades de los Riñones y la Vejiga.

Para curar el Dolor de Espalda, Reumatismo, Mal de Piedra, Lumbago, o Gota, o cualquier otra enfermedad de los Riñones y Vejiga, es necesario eliminar del sistema el Acido Urico venenoso, y para conseguir esto cura es menester tomar un remedio que afecte directamente a los Riñones y a la Vejiga. Cuando adviertan Vds. que el orin toma un color azulado (siendo ésta una cualidad característica de los Píldoras De Witt, y que las distingue de cualesquier otras), pueden abrigar la seguridad de que estas maravillosas píldoritas han comenzado a dar resultados beneficiosos, quedando esto comprobado después de la primera dósis. Asimismo, queda uno convencido de que pronto se conseguirá alivio de los terribles dolores inherentes a dichas enfermedades.

El Señor Jose Antonio Villar López, Alienes, Lauria, dice lo siguiente:—

"Tengo sumo placer en escribir estas líneas, para hacer constar a Vds. mi gran agradecimiento por la cura completa que en mi caso han efectuado las Píldoras De Witt. Durante mucho tiempo padecí de enfermedad de los Riñones y Vejiga, y sentía ganas de orinar con gran frecuencia.

Sufría dolores terribles y nada parecía aliviarme hasta que por casualidad me decidí a tomar las Píldoras De Witt. Después de tomarlas durante tres días, me sentí aliviado, mi orín cambió de color, según Vds. declaran es uno de los resultados de sus Píldoras, quedando así probado que las Píldoras están limpiando los Riñones y la Vejiga, también pasé cierta materia cristalizada. Los dolores fueron disminuyendo de día en día, quedando ahora yo en un todo curado después de tomar solamente dos botellas de las de las Píldoras De Witt.

Doy a Vds. permiso para que **hagan saber lo expuesto al público en general**, con el fin de habilitar a aquellas personas que padezcan de la misma enfermedad que yo, a que obtengan sin demora el único remedio eficaz."

**Si desean obtener resultados inmediatos, deben comprar las**

# PILDORAS De WITT

**para los Riñones y la Vejiga**

El Mejor Remedio en el mundo entero para

REUMATISMO, LUMBAGO, CIATICA, CALCULOS. DEBILIDAD DE ESPALDA, CISTITIS, PIEDRA. GOTA, DOLOR DE ESPALDA, LASITUD.

TODAS LAS FORMAS DE TRASTORNOS DE LA VEJIGA.

Se venden en todas las principales Farmacias y Droguerías, pero si usted tiene alguna dificultad en obtenerlas, pídalas al Depósito General: **Alberto Loustalot, calle Nueva York 71, Casilla 2196, Santiago.** Precios: **$ 7.50** el tamaño chico; y **$ 12.50** el tamaño grande, conteniendo dos veces y media la cantidad del tamaño pequeño.

OFERTA ESPECIAL GRATIS

## CUPON DE SALUD

Remita este cupón a E. C. De Witt y Co. Ltd., Casilla 2196, Santiago y a vuelta de Correo y libre de porte le enviaremos una muestra especial gratis de las Píldoras De Witt y un libro muy interesante.

NOMBRE.....

DIRECCION.....

PUEBLO.....

GRACE Y Cía. (CHILE) S. A.

# D E P O R T E S

## FOOT-BALL

### LA COMPETENCIA POR LA CLASICA COPA "UNION"

### EL B. CENTRAL I Y EL AUDAX ITALIANO I SE DISPUTARAN EL PROXIMO DOMINGO EL HONOR DE GRABAR SUS NOMBRES EN EL VALIOSO TROFEO

Finalizadas las competencias ordinarias de la Asociación Santiago, resta sólo para la clausura de la temporada de esta colectividad el encuentro entre los ganadores de las Copas República y Chile el B. Central I y el Audax Italiano I, que en conformidad a los reglamentos, se disputan el honor de grabar el nombre del que triunfe en la Copa Unión.

Este importante lance se verificará el Domingo próximo, a las 5.15 P. M., en la cancha Independencia N.o 1, precedido de un preliminar entre el seleccionado de la Liga Arrieta y otro cuadro del Audax Italiano, preliminar que es también esperado con interés.

El encuentro de fondo tiene gran atractivo para la mayoría de los aficionados y especialmente para aquellos que han seguido el desarrollo de las competencias por las copas República y Chile, que este año han superado en importancia a los anteriores.

Bastará sólo considerar que el B. Central llegó al final de la temporada sin más derrota que la que sufrió en su encuentro con el Arco Iris, derrota que más tarde vengó adjudicándose en forma holgada la Copa República; y que el Audax Italiano ha hecho una campaña digna de los más sobresalientes conjuntos de la capital, para deducir toda la importancia del partido que nos ocupa.

Con estos antecedentes, se puede anticipar que la cancha Independencia se verá muy concurrida durante la tarde del próximo Domingo.

### Asociación de Foot-ball de Santiago

La Comisión de Reclamos formada por los señores Salinas Castillo y Basáñez, y el Directorio sesionarán hoy Viernes, a las 9 P. M., en Huérfanos 1062, tercer piso, a fin de pronunciarse acerca del reclamo presentado por el Arco Iris a raíz de su encuentro de desempate con el Brigada Central.

### Liga José Arrieta

El Consejo de esta institución se reunirá hoy, a las 9 P. M., en primera citación y a las 9 1|2 en segunda. Se encarece la asistencia de los señores directores delegados de clubs y socios de la Liga, por haber asuntos de suma importancia que tratar.

### "Campo Deportivo"

Sumario del número 4 de esta revista que aparecerá mañana:

El campeón Luis Vicentini (portada).—La mejor brega del año. Los equipos de Santiago y Talcahuano.— La disciplina en los deportes (editorial).—La cultura física es la base fundamental de los deportes (colaboración).—Los deportes femeninos. Ayer y hoy. —El "push ball" en la Escuela de Caballería.—Los diversos golpes de knock-out, con ilustraciones, por Eugenio Criqui.—La natación.—Potpourri del deporte mundial durante el año 1922. — Ecos de las 24 horas ciclistas.— El polo, artículo de divulgación de este deporte.—El año boxeril y otras consideraciones, por Ventura Debezzi.—El foot-ball en nuestros campos.—El vuelo a gran altura.—Pronósticos para las carreras del V. S. C.— Interesante encuesta sobre el match Fernández-Vicentini, con premios.

WELLINGTON F. C. v. UNION DE PELUQUEROS F. C.— Este amistoso se jugará el Domingo próximo, en la cancha Santa Filomena, a las 4 P. M.

### Liga Infantil de Foot-ball

Hoy, a las 8.30 P. M., en Huérfanos 1086, se reunirá el Consejo de esta institución para preparar la sesión de clausura.

IBERICO BALOMPIE.—Se nos pide rogar a los jugadores que han actuado por el primer equipo, señores Lapiedra, Vicuña, Méndez Cuiñas, Gondra, Xargalló, Sobarzo, Gutiérrez, J. Pardo, Legarreta, Iraguen, Mediavilla y A. Pardo, así como también a todo el Directorio, se encuentren el próximo Domingo a las 9 A. M., en el local del Centro Español, con el fin de tomarles una fotografía. Se ruega a los jugadores ser puntuales en la hora e ir provistos de su correspondiente uniforme.

### Liga Metropolitana de Deportes

Se les ruega pasar por la secretaría de la Liga, hoy, de 6.30 a 7 P. M., a los delegados de los siguientes clubs:

República, Escuela de Aviación, General Korner, Lc de Mayo Juvenil, Molina Lackington, Wellington y al señor Alberto Aravena.

UNION PEDRO MIRA F. C.— Esta institución celebrará el próximo Domingo su primer aniversario con una tarde deportiva, para lo cual ha invitado al Florida Royal F. C. a jugar un amistoso, que se iniciará a las 3 1|2 P. M. Terminado este encuentro se servirán unas once en la quinta de don Pedro Machuca, presidente honorario del Unión Pedro Mira, terminando la fiesta con un baile social.

La reunión se iniciará a las 2 1|2 P. M., con un preliminar entre los segundos equipos.

## AUTOMOVILISMO

### LA CARRERA POR LA COPA SOCIEDAD COMERCIAL BESA Y CIA.

### SE REALIZARA SOBRE EL RECORRIDO SANTIAGO - MELIPILA - ACULEO - SANTIAGO

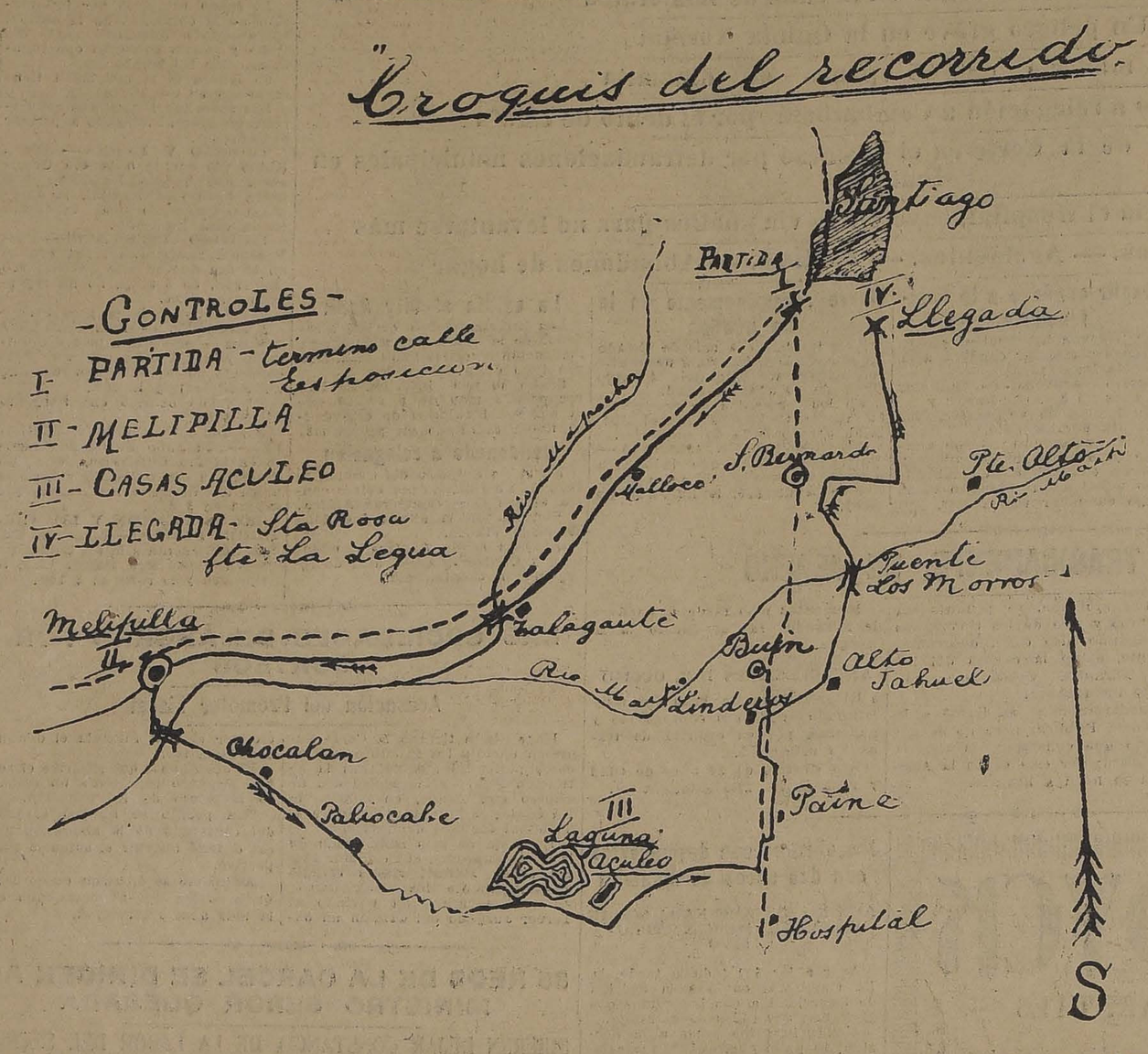


Con gran animación se siguen haciendo los preparativos para la carrera Santiago-Melipilla-Aculeo-Santiago, que se realizará el 21 del actual, en competencia por la Copa "Besa y Cía.-Sociedad Comercial", que se exhibe en las vidrieras de este establecimiento, Santo Domingo 881.

Entre los aficionados ha despertado extraordinario interés esta prueba y es de esperar que intervendrán en ella numerosos y expertos automovilistas.

El recorrido de esta carrera se hace por primera vez y se tomarán todas las medidas de previsión necesarias para evitar cualquier contratiempo.

Los competidores, por su parte, se ocupan ya de hacer viajes de reconocimiento de la pista y hacen notar a la Comisión organizadora las deficiencias que encuentran, a fin de subsanarlas, lo que se hará con toda oportunidad para que el día de la prueba el camino no deje nada que desear.

Siendo para muchos automovilistas el camino casi por completo desconocido a lo menos en la tercera parte de su extensión, se pondrán en él indicaciones claras para evitar equivocaciones.

La partida se dará desde el término de la calle Exposición, en el costado de los Corrales de los Ferrocarriles del Estado, en dirección a Melipilla y se pasará por Malloco y Talagante. En Melipilla se cruzará el pueblo en dirección al sur hasta la Laguna de Aculeo, pasando por Chocalán y Paliocabel y, por fin, desde Aculeo se seguirá hacia Santiago, pasando Paine, Linderos, Alto de Jahuel y Puente de los Morros. Frente a San Bernardo se tomará hacia el Camino Santa Rosa hasta llegar a la esquina de La Legua, donde estará la meta.

La comisión organizadora ha consultado hasta los más mínimos pormenores y puede, por consiguiente, asegurarse desde luego, que esta competencia resultará de todo punto lucida.

## CICLISMO

### LA REUNION DEL PROXIMO DOMINGO EN HONOR DE MANUEL PLAZA

### EL PRESIDENTE DE LA FEDERACION SPORTIVA NACIONAL, SEÑOR JORGE MATTE GORMAZ, DONA UN PREMIO PARA EL CAMPEONATO DEL CUARTO DE HORA, ENTRENADO CON MOTO

### Entusiasmo que despierta este espectáculo de beneficio

Al calendario social de la Unión Ciclista de Chile se pondrá término el próximo Domingo con la reunión que organiza el Club Estrella de Chile en honor de Manuel Plaza y a beneficio de los fondos que se colectan para adquirir un bien raíz a la familia del campeón olímpico latino-americano.

La circunstancia de que sehaya intercalado en el programa ciclista una prueba pedestre sobre 5,000 metros, en la que harán acto de presencia, además de Plaza, los demás corredores internacionales que en esta distancia representaron a nuestro país en el Gran Certamen de Río de Janeiro, dará aún mayor realce al espectáculo a que hacemos referencia.

Por lo demás los números ciclistas son también de todo interés, principalmente los 10,000 metros para campeones y el record del cuarto de hora para la categoría, entrenado con moto.

Para esta última prueba el presidente de la Federación Sportiva Nacional de Chile, señor Jorge Matte Gormaz ha ofrecido un valioso estímulo.

Las inscripciones se continuarán recibiendo hasta las 6 P. M., de mañana, en Brasil 754 y en Delicias. 807.

### Audax Club Ciclista Italiano

El próximo Domingo, a las 8 P. M. se le ofrecerá una comida íntima en el Hotel Bazzana al consocio señor José Ghiardo, con motivo de su regreso de Europa.

Las adhesiones las recibe el secretario J. Catenacci.

CLUB CICLISTA CENTENARIO.—Directorio para 1923:

Presidente honorario, don Roberto Charlin.

Socios honorarios, señores: Pedro Herrera y Carlos R. del Pino.

Socios cooperadores, señores: Antonio Robles, Armando E. González y Alberto Davidson B.

Presidente efectivo, don Gabriel Leiva Muñoz (reelegido).

Vice-presidente, don Pedro Basso Salas.

Secretario, señor Eduardo Venegas Garcías.

Pro-secretario, señor Bilbao Guerrero (reelegido).

Tesorero, señor Noé Otero.

Pro--tesorero, señor Jorge Videla.

Directores, señores: Heriberto Díaz (reelegido), Augusto Saavedra (reelegido), Pedro N. Vidal, Gustavo Videla y Juan M. Pinto.

Delegados ante la Unión Ciclista, señores: Gabriel Leiva y Pedro Basso (ambos reelegidos).

—Cita para mañana, a las 7 1|2 P. M., a la comisión revisora de cuentas, compuesta por los señores: Noé Otero, Juan M. Pinto y Angel Vargas, y los señores Tesoreros.

## EXCURSION

CUERPO DE EXP... PILOTO PARDO.— ... general para hoy, a ... en Santos Dumont 1...

El Centro Excu... "Caupolic...

El Lunes 1.o d... Cuerpo efectuó u... la Casa de Piedra... Cordillera; excursi... rácter de improvis... embargo alcanzó ...

Intervinieron en ... sionistas completa... dos y la jornada, ... atractivos.

## ATLETIS...

DEPORTIVO "ATL... Cita a junta general ... ría para hoy, a las ... en la secretaría, Cuer...

Se le ruega al señ... Salinas pase por la ...

## FAR...

CIGARRILLOS

20 cts. PAQUE...

## CITACION

Centro Deportivo L... Junta general para ... 8 1|2 P. M., en el local ... bre.

Orompello F. C. — ... ral para el Domingo ... las 9 1|2 A. M., en San ...

Luis Mandujano F. ... junta de Directorio para ... 8 |2, en su nuevo loca... 621.

Liga Obrera de Fú... Director.o sesionará ... 8.30 P. M., en "El Mer...

Magallanes F. C. ... general para hoy, a las ... en primera citación y ... y media en segunda, pu... cederá a la elección ... directorio con el número ... ta. La reunión será ... curio".

Centro Lord Cochr... ta general para hoy, ... ra y en el local de cos...

Luis Mandujano F. ... Directorio para hoy a la ... dia en Serrano 621.

Sportivo Unión F. C. ... ta general para hoy ... media en el local de cos...


Se Necesita
Un niño muy recomendado
AHUMADA 64
La Villa de Madrid

¿Dónde puede Comprarse
más barato, camisas, calzoncillos, pantalones, ternos de ropa, trajecitos niño, polleras para señoras, guarda-polvos de caballeros, y en general toda clase de ropa para obreros y trabajadores?
En la Fábrica:
EL MORRO DE ARICA
SAN PABLO 1530
NOTA— 10 o|o descuento desde 3 prendas.
NO

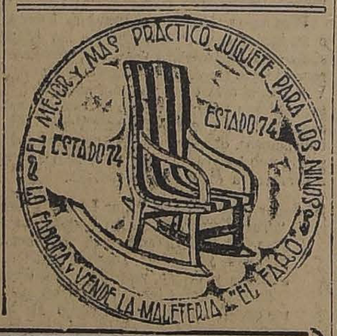

Trajes para Niño
EN CASIMIR FANTASIA FORMA CAZADOR, DE 6 A 12 AÑOS
CON JOCKEY $ 60; DE 3 A 5 AÑOS $ 40
SASTRERIA "LA CAMPANA"
DELICIAS 3154 Entre Zambrano y Chacabuco
Costureras competentes en trajes de casimir para niños, por docenas, se necesita.

LAMPARILLAS
"PHILIPS"
LO MEJOR QUE EXISTE PARA TODA CLASE DE ALUMBRADO
En venta en todos los Almacenes Eléctricos
IMPORTADORES:
MORRISON & Co.
AHUMADA 65-77--SANTIAGO
Sub. Agentes, RAAB, ROCHETTE, ROCA Y Cía.
ESTADO 235

Historia de Chile
POR
A. DIAZ MEZA
Aprobada por el Ministerio de Instrucción para libro de consulta para los maestros de las escuelas públicas y por el Ministerio de Guerra, como texto de enseñanza para las escuelas del Ejército.
Edición de 350 páginas profusamente ilustradas con más de CIEN grabados.
PRECIO DEL LIBRO:
Cuatro Pesos
Libre de porte y certificado, para todo el país.
Se hacen descuentos por pedidos de más de cinco ejemplares.
Pedidos al autor:
Casilla 3804 - Santiago

Compañía Petrolífera Chil o Argentina del Neuquén
Se cita a Junta General Extraordinaria de Accionistas para el Viernes 5 de Enero de 1923, a las 10 A. M., en los salones de "El Mercurio", reunión que tendrá los siguientes objetos: 1.o, Reformar los artículos 4, 5, 7, 8, 10, 15, 16, 19; N.os 15, 26, 28, 37, 38, 41, 46, 55, 59, 61, 70 a 74, 78, 79, 80, 81 y 82, de los estatutos sociales, principalmente en lo que se refiere al capital social, a su división en dos series de acciones, al número de acciones que se requiere para ser director y al pago anticipado de sus derechos a los que fueron accionistas de las sociedades de Neuquén y Pampa Central e Inicial de Mendoza.
2.o Dar cuenta de la marcha de la Sociedad.
3.o Someter a la aprobación de los accionistas un contrato ad-referéndum de venta del activo y pasivo.
Se recomienda la asistencia por necesitarse de la concurrencia de las tres cuartas partes de las acciones emitidas.
El Registro de Transferencias permanecerá cerrado hasta el día 7 de Enero inclusive.
Santiago, 29 de Diciembre de 1922.
EL DIRECTORIO.
Oficina: edificio Ariztía, 7.o piso, N.os 10-16.
E-5

A $ 14.-
EL PAR
Liquidamos Calzado de Lona Blanca muy fina a $ 14.- el par.
También realizamos a precios muy bajos Calzado "COLLE" legítimo.
La Flor del Día
SAN ANTONIO 93
esq. Moneda
E-1-8

Aprovechen todo el mes de Enero. Ternos de medida en casimires importados, desde
SASTRERIA ROYAL
AGUSTINAS 855
$ 150

REPRESENTANTE
comisionista de casas nacionales y extranjeras establecido muchos años, tomaría representación o agencia industria o fábrica nacional para Zona norte, Valparaíso, etc.
Dorigirse:
VALPARAISO
Casilla 1030.—J. E. H. G.
En—6

CASIMIRES
BANDERA
VENTA
POR METROS
INGLESES

Feria de Caballa...
Hoy Viernes a las 2 P...
EN NUESTRO ESTABLECIMIE...
HUERFANOS 2855
Caballares de montura y de tiro
Caballos de arado y para servicio
Caballos cocheros y de tiro ...
Eduardo Rodríguez & C...
2855 HUERFANOS 2855

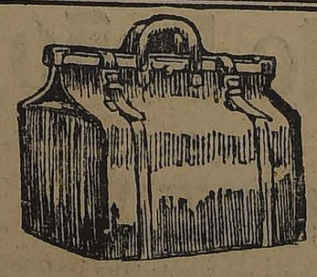
Pos renovación de mercadería para la próxima temporada de Verano LIQUIDA
LA MALETERIA "EL FARO"
las Cajas, Maletas, Maletines, Sacos, Sombrereras, etc., de su almacén.
A menos del precio de costo
ESTADO 74

POR BALANCE
REALIZACION DE MUEBLES ARTISTICOS DE MIMBRES
35 % de rebaja en los muebles de lujo, 25% de rebaja en los muebles corrientes, 30% de rebaja en toda clase de canastos y demás artículos de mimbre
GRAN FABRICA INGLESA San Isidro 26

# TURF

## PROGRAMA COMPLETO PARA LAS CARRERAS DEL PROXIMO DOMINGO EN AMBOS HIPODROMOS

### VALPARAISO SPORTING CLUB

**1.a carrera a las 2.30 P. M.**

Premio BONAVISTA.— 1.400 metros.— Para caballos que no hayan ganado más de $ 20,000.— Handicap. —Entrada: $ 30.— Premios: $ 3,000 al 1.o y 500 al 2.o

| Kilos | | Kilos | |
|---|---|---|---|
| Pegote | 58 | Blanz | 56 |
| Wip | 57 | Ladrillo | 52 |
| Copayapu | 56 | Billy White | 51 |

**2.a carrera**

Premio BUSHEY PARK.— 1.500 metros.— De remate. —Para caballos nacidos en Chile que se rematen por $ 5,000.— Handicap.—Entrada: $ 30.— Premios: $ 3,000 al 1.o y 500 al 2.o

| | | | |
|---|---|---|---|
| Rabudo | 58 | Find Out | 47 |
| Dover | 57 | Last Gift | 45 |
| Herodes | 54 | Don Gonzalo | 44 |
| Forfar | 48 | | |

**3.a carrera**

Premio BOY RONALD.— 1,400 metros.— Para caballos que no hayan ganado más de $ 20,000.— Handicap. —Entrada: $ 30.— Premios: $ 3,000 al 1.o y 500 al 2.o

| | | | |
|---|---|---|---|
| Renteria | 58 | Pálpito | 47 |
| Rábida | 56 | Junín | 45 |
| Wintergreen | 55 | Pitimini | 43 |
| Finisterre | 50 | Abrantes | 40 |
| Náutico | 49 | | |

**4.a carrera**

Premio SCURRY.— Carrera clásica cerrada.— 1,000 metros.— Para caballos de 3 años y más nacidos en el país.— Peso: 3 años, 53; 4 años, 50; 5 años o más, 58 kilos.— Recargo por sumas ganadas desde el 1.o de Julio de 1922, como sigue: 10,000 pesos a 20,000, 3 kilos; de $ 20,001 a 30,000, 5 kilos y de más de $ 30,000, 6 kilos.— Descargo de 5 kilos a todo caballo que nunca haya ganado un premio de $ 5,000 o más. —Entrada: $ 60 en dos cuotas, $ 20 el 13 de Noviembre de 1922 y $ 40 el Martes anterior al día de la carrera.— Premios: $ 6,000 al 1.o, 600 al 2.o, 300 al 3.o y 600 al criador del ganador.

| | | | |
|---|---|---|---|
| Falkland | 61 | Los Robles | 53 |
| Puff | 58 | Poisson d'Or | 48 |
| Honoria | 57 | Melusine | 46 |
| Pega Pega | 54 | Prisca | 46 |
| Albeytar | 53 | | |

**5.a carrera**

Premio BEPPO.— 1,600 metros.— Para caballos de 4 años y más que no hayan ganado carreras reglamentarias o clásicas.— Peso: 50 kilos. —Recargo de 3 kilos por cada carrera ganada desde el 1.o de Julio de 1922.— Entrada: $ 35.—Premios: $ 3,500 al 1.o y 600 al 2.o

| | | | |
|---|---|---|---|
| Jaramago | 56 | Copayapú | 50 |
| King's Ferry | 53 | Forfar | 50 |
| Rábida | 51 | Rabudo | 50 |

**6.a carrera**

Premio BLACK SAND.—1,000 metros.— Para caballos de 3 años que no hayan ganado más de $ 10,000.— Peso: 50 kilos.— Recargo de 1 kilo por cada $ 1,000 ganados.—Descargo a perdedores de 3 kilos.—Entrada: $ 35.— Premios: $ 3,500 al 1.o y 600 al 2.o

| | | | |
|---|---|---|---|
| Xaragua | 58 | Alita | 53 |
| Pitillo | 57 | Partiquina | 52 |
| Billy White | 56 | Virada | 52 |
| Corisande | 56 | Alazán | 47 |
| Poisson d'Or | 56 | Campo Santo | 47 |
| Pelendón | 55 | Hamburguesa | 46 |
| Job | 54 | | |

**7a. carrera**

Premio BAYARDO.— 1,600 metros. —Para caballos que hayan ganado más de $ 20,000.— Handicap limitado entre 64 y 45 kilos.— Entrada: $ 45 —Premios: $ 4,500 al 1.o y $00 al 2.o

| | | | |
|---|---|---|---|
| Eton | 60 | Bambalina | 57 |
| Mary Garden | 58 | Gloriola | 50 |
| Nitrógeno | 57 | Danger | 49 |

### HIPODROMO CHILE

**Primera carrera**

Premio MIMI.— 900 metros. — Handicap.

| Kilos | | Kilos | |
|---|---|---|---|
| Principiches-ca | 58 | Rondín | 51 |
| Ciñuelo | 57 | Jota | 49 |
| Tatcho | 56 | Coirón | 49 |
| Potasa | 54 | Chupilca | 49 |
| Happy Lass | 54 | Fonética | 48 |
| Filina | 52 | Chufleta | 44 |
| Desquite | 51 | Fósil | 42 |

**Segunda carrera**

Premio MONTAÑA.— 1,200 metros —Condicional.

| | | | |
|---|---|---|---|
| Taglioni | 59 | Marsellesa | 53 |
| Mamadeira | 59 | Tenerola | 52 |
| Dacha | 57 | Gaitero | 51 |
| Fiero | 57 | Flanders | 51 |
| Brasilera | 55 | Coirón | 51 |
| Juanilla | 55 | Apúntale | 49 |
| Piltrafa | 55 | Griega | 49 |
| Jettatura | 55 | Sardónica | 49 |

**Tercera carrera**

Premio MEVA.— 900 metros. — Handicap.

| | | | |
|---|---|---|---|
| Priora | 58 | Prontitud | 49 |
| Honolulu | 57 | Jettatura | 48 |
| Saddle | 56 | Felicity | 47 |
| Yo | 55 | Time | 46 |
| Cara de Masa | 55 | Maritornes | 46 |
| Gorgonzola | 52 | Gran Liga | 46 |
| Pimpolla | 51 | Apúntale | 40 |

**Cuarta carrera**

Premio MUÑECA.—900 metros.— Handicap.

| | | | |
|---|---|---|---|
| Alacrán | 58 | Pichoga | 48 |
| Papirote | 57 | Boulevard | 46 |
| Riodina | 55 | Burguesa | 44 |
| Peyuco | 54 | Académico | 42 |
| Turquestán | 53 | Naveta | 40 |
| Costino | 52 | Diamant | 40 |
| Retorta | 50 | | |

**Quinta carrera**

Premio MUSOLINO.— 1,500 metros.— Handicap.

| | | | |
|---|---|---|---|
| Iriarte | 59 | Dándalo | 47 |
| Alicahue | 58 | Gorgonzola | 47 |
| Alava | 54 | Arrás | 46 |
| Xanthia | 52 | Penrod | 45 |
| La Seine | 51 | Mamadeira | 45 |
| Henry Clay | 50 | Tenerola | 40 |
| Hot Point | 49 | Happy Lass | 40 |
| Walpurgis | 48 | Brasilera | 40 |

**Sexta carrera**

Premio MARTHA.—900 metros.— Handicap.

| | | | |
|---|---|---|---|
| Provenza | 65 | Zapallar | 50 |
| Octubre | 64 | Saltarella | 49 |
| Constantino | 62 | Grand Prix | 47 |
| Marialva | 59 | Rocler | 45 |
| Glacé | 57 | Albaycin | 44 |
| War Paint | 53 | Asiático | 43 |
| Navira | 52 | | |

**Séptima carrera**

Premio MILIA.— 1,500 metros.— Handicap.

| | | | |
|---|---|---|---|
| Pilave | 58 | Chichí | 52 |
| Kalmuco | 57 | Himalaya | 51 |
| Emily | 56 | Masanielo | 51 |
| Papamoscas | 55 | Antilla | 48 |
| Helyette | 55 | Francesita | 47 |
| Samaniego | 53 | Soplona | 47 |
| Agosto | 53 | Liverpool | 46 |

JOUTARD
ES EL MEJOR
CIGARRILLO

## TRABAJOS EFECTUADOS EN LA MAÑANA DE AYER EN EL VALPARAISO SPORTING CLUB

(De nuestro Corresponsal en la cancha, por Teléfono)

**Glasgow** montado con L. A. Soto, 1.200 metros en 1.22 1|5. Después de un descanso repitió la misma distancia en 1.22 2|5.

—**Salpicón**, guiado por Armando Silva, pasó una vuelta fuerte, marcando en los últimos 1,400 metros 1.34 1|5.

—**Gloriola y Jaramago**, ambos montados por aprendices, pasaron 800 metros en 52 3|5. Después de un descanso repitieron la misma distancia en 52 3|5, llegando iguales.

—**Etón**, montado por Bernal y Abrantes, con aprendiz, pasaron 1,000 en 1.9 2|5, llegando iguales y viéndose a Etón fácil al lado de su compañero.

—**Mary Garden**, conducida por aprendiz, y Ladrillo, con la monta de Luis Bravo, pasaron 400 metros en 25. Después de un descanso repitieron igual distancia, marcando 25. Los dos caballos llegaron iguales.

—**Acorazado**, guiado por un aprendiz, y **Sangre y Arena**, montado por **Bravo**, cotejaron 1,600 metros en el tiempo de 1.52. Los dos caballos llegaron iguales.

—**Whip**, con la monta de Armando Silva, pasó a voluntad 800 metros en 54 3|5. Después de un descanso repitió el hijo de Pimental la misma distancia, marcando 52.

—**Honoria**, conducida por un aprendiz, atropelló 400 metros en 24. Después de un largo descanso repitió la misma distancia en el tiempo de 23 4|5.

—**Malakoff**, montado por J. Arancibia, cotejó 1 vuelta y 200 metros en 2.31; en los últimos 1,600 metros fué acompañado por **Copayapú**, ganando Malakoff por dos cuerpos.

—**Paramé**, guiado por J. Arancibia, pasó 600 metros en 40 1|5. Después de un descanso repitió igual distancia en 41.

100 NOVILLOS
TUGUS NEGROS
de dos años, invernados en Chile, se venderán el Lunes próximo en la
FER TATTERSALL

FREJOLES CABALLEROS
DE BUENA CLASE
Para comidas de Trabajadores
tiene listo para su venta
URETA & Cía.
BANDERA 185 -:- Casilla 1340
SANTIAGO

## EL "CRACK" ARGENTINO RICO, A PUNTO DE CAER BATIDO

### El invicto empata con Aldeano en el Clásico "Capital"

### Cómo relata "La Nación" de Buenos Aires el desarrollo de la prueba

El 24 de Diciembre último se ha disputado en Buenos Aires el clásico Capital, prueba que había disputado entre los turfistas bonaerense, enorme interés ya que en ella medirían nuevamente sus fuerzas el invicto Rico, Aldeano y Mameluke, apareciendo este último con el único capaz de poner en la campaña de Rico, la sombra de una derrota.

El resultado de la prueba ha sido una sorpresa, pues Rico estuvo a punto de caer batido por Aldeano, con quien empató la carrera.

"La Nación" de Buenos Aires describe así la carrera:

**LA PRIMERA FAZ DE LA PRUEBA**

Después de una tentativa de largada que fracasó, los tres caballos se alinearon de nuevo, Rico por el lado exterior y Aldeano junto a los palos. Apenas levantadas las cintas, Rico y Mameluke se precipitaron de un salto a ganar la delantera. Aldeano picó, inmediatamente contenido por su jockey. Los dos potrillos, acercándose a la empalizada, lo dejaron atrás, rápidamente. Allí comenzó la lucha violenta. En el primer codo Mameluke, favorecido en la colocación, pudo sacar medio cuerpo de ventaja, que conservó hasta pasado el segundo cercano codo. Rico, por afuera, naturalmente, tuvo que desplegar una energía mayor para mantenerse al costado de su competidor. Ambos animales, enardecido, y obedecieno a la exigencia de sus jockeys, aparecieron en la recta opuesta arrebatados en la violencia de la lucha y dejando lejos, a sesenta metros de distancia, al tercer competidor. Aldeano no estaba en la órbita visual de los anteojos, y pronto el público lo olvidó, para seguir las incidencias de aquella impresionante pelea en que la calidad de ambos delanteros se ponía tan terriblemente a prueba.

En el silencio expectante se oía la exclamación de asombro con que algún cronometrista anunciaba los tiempos que se iban marcando.

Cuando a mitad de la recta opuesta Rico atacó con toda su energía, la emoción del público se tradujo, instante por instante, en murmullos que subían y bajaban de tono, según Rico acercaba su cabeza al cuello del otro, según resistía Mameluke y según parecían oscilar a la distancia las mínimas diferencias que en aquellos segundos decisivos iban revelando la severidad y el encono de la lucha. Acosta, piloto de Mameluke, conservaba la punta. Pero ya no llevaba a su caballo medio cuerpo de ventaja, sino un pescuezo apenas, y el penúltimo codo estaba cerca. Pelletier se tendió, amagó. Era preciso alcanzar a Mameluke, quebrarlo allí mismo. Y antes de llegar al codo, lo quebró.

Desde ese momento, la ansiedad empezó a disminuir. Rico parecía haber ganado sin lugar a la mínima duda. En efecto, pronto se vió un cuerpo de luz entre ambos animales. Rico entró en la recta, el clamoreo de los aplausos comenzó, la multitud vibraba de entusiasmo. ¡No había caballo para Rico! Este era el sentimiento que se infundía en todos los espectadores mientras Rico seguía despidiendo a su rival, envuelto éste en una nube de polvo, que era muy ciertamente el polvo de la derrota.

**LA SEGUNDA FAZ**

En la perspectiva de la recta apareció Aldeano, borrosa su silueta en la misma polvareda. La chaquetilla granate de su jockey parecía gris. Pero ahora entraba en la órbita visual de los anteojos. Algunas voces se levantaron, en la multitud, para gritar su nombre, no por la idea de que pudiera vencer—estaba a muchos cuerpos de Rico—sino por el asombro que producía, de todos modos, el hecho de que hubiera descontado tanta distancia. Poco antes, en efecto, había quedado, según todas las apariencias, fuera de carrera.

De pronto su atropellada se hizo amenazadora. Amenazadora, desde luego, para Mameluke, que retrogradaba. Aldeano lo pasó como una exhalación. Se acercaba vertiginosamente a Rico.

La carrera, desde es momento, ya cerca el disco, entraba improvisamente en una nueva faz. La emoción del público renació más intensa, más violenta. El griterío se hizo angustioso, por algunos instantes se suspendió, como si la multitud quisiera darse cuenta de como venía a peligrar en aquel relámpago final la victoria de Rico, por la arremetida irresistible de un caballo que todo el mundo había descartado cuando se lo viera doblar rezagado el segundo codo.

—¡Rico vencido!—exclamó una voz temblorosa detrás de nosotros. La atropellada fulminante de Aldeano dió realmente la impresión de que el invicto había pisado la raya después de su compañero de victoria.

Es indescriptible la sensación que produjo este imprevisto final. En los momentos que mediaron hasta la colocación de los números en el marcador, el vocerío se hizo ensordecedor.

—¡Aldeano! ¡Aldeano!—gritaban los partidarios de éste.

—¡No! ¡No alcanzó! ¡No alcanzó!—replicaban los de Rico.

—¡Puesta! ¡Puesta!— coreó la multitud cuando el número de uno y otro caballo aparecieron juntos.

—Si son dos metros más Aldeano gana solo—concluían los primeros.

Y en tanto una estruendosa ovación saludaba al jockey Torterolo, que una vez más había demostrado su extraodinaria pericia, la inteligencia con que sabe medir palmo a palmo el terreno de la lucha, calcular el desarrollo de una prueba y la serenidad que le asiste en los momentos decisivos.

D. Jorge A. Mitre, propietario de Aldeano, el que compró en Montevideo a raíz de su primera campaña, con la certidumbre de que se trataba de un caballo de la más alta calidad, que afrontaría honrosamente a los mejores de nuestro hipódromo, fué rodeado y calurosamente felicitado en la tribuna de los socios.

**IMPRESIONES DE TORTEROLO**

Poco después de corrido el clásico hablamos con el jockey Torterolo.

—¿Creyó usted en las probabilidades de vencer con Aldeano a Rico?

—Creí que era empresa muy difícil, pero no imposible. Aldeano nunca estuvo mejor que ahora, y aunque los nueve hilos que dispensaba a Rico son, a esta altura del año, una desventaja notable, creí en la posibilidad de compensarla por el desarrollo que tendría la carrera. Aldeano cuando está como hoy, en la plenitud de su estado, no se arredra ante la distancia que tiene que descontar en la recta.

Es verdad que su atropellada también tenía todas las probabilidades de estrellarse contra la excepcional calidad de Rico. Tanto que al entrar con mi caballo en la recta y ver a Rico todavía tan lejos perdí casi toda esperanza. Sólo esperaba conquistar el segundo puesto. Sin embargo, cuando hube pasado a Mameluke y sintiendo que Aldeano obedecía mavarillosamente a mis exigencias, empecé a esperanzarme más. Veinte metros antes del disco la esperanza se convirtió en certidumbre. Al cruzar la raya creí que Aldeano había batido a Rico. Pelletier, volviéndose hacia mí, me preguntó si lo había pasado.

—Sí, le contesté con alegría, y observé que la cara de Pelletier se demudaba.

**EL RESULTADO DEL PREMIO CAPITAL**

Este resultado es, en gran parte, la obra hábil, continuada, prudente, del cuidador Rufino Coll y del jockey Torterolo.

A raíz del premio Carlos Pellegrini, en el que Aldeano llegó a cuatro cuerpos de Rico, ambos empezaron a creer en la posibilidad de que el hijo de Yago II pudiera un día vencer al gran potrillo. Desde luego, el jockey Torterolo tenía la certeza de que en dicha prueba, su caballo hubiese terminado mucho más cerca de Rico a no mediar un hecho incuestionable: próximo a la recta el tropel, Aldeano perdió parte de su acción por no poder pasar a tiempo, trabado su empuje por los caballos que tenía delante. Rico, en cambio, pudo en esa ocasión entrar en la recta, junto a los palos, con todo el brío que traía para decidir a su favor el triunfo.

Determinaron, en consecuencia, preparar para Aldeano la ocasión favorable, ahorrándole energías y procurando que, en cambio, Rico desgastara algo su poderoso organismo. ¿Cómo? impidiendo que se tomara una tregua, impidiéndole que hiciera "walk-over", como hubiera ocurrido en más de una ocasión, si el cuidador Coll no le hubiese opuesto alguno de sus pupilos, en tales ocasiones. No darle a Rico descanso, mantenerlo en el training severo que trae desde la iniciación de su campaña, ésta es la explicación de que a disputar carreras contra Rico se hayan presentado caballos que no tenían la más remota posibilidad de vencerlo. La puesta que ayer logró hacer Aldeano con el invicto es, pues, en gran parte, un encomiable triunfo de la habilidad profesional de Rufino Coll y de Domingo Torterolo".

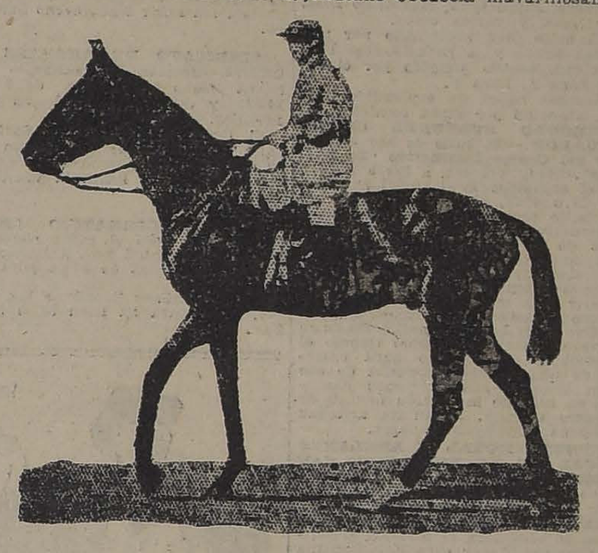

EL CRACK RICO

## NOTICIAS DIVERSAS

**LA HUASCA**

Hoy, a primera hora, aparecerá la revista hípica "La Huasca", conteniendo, a más de su acostumbrado material de lectura, la estadística de las sumas parciales, totales y carreras ganadas por todos los caballos en lo que va corrido del año hípico.

**PUFF**

Este excelente hijo de Pibe, ganador del clásico Velocidad y de $ 23,000 en premios, será rematado el Domingo en el "Valparaíso-Sporting Club", antes de correrse el clásico Scurry.

**VENTA**

El señor Canilo Silva ha adquirido los siguientes caballos: Gallión, Popy, Travesura, Grignon y una potranca hija de Osbock en Sinfonía. Todos estos animales pertenecían al Stud Charlecito.

**WINCHESTER**

Ha sido llevado a Viña del Mar y entregado al preparador Ramón Ramírez.

**A VIÑA DEL MAR**

Ayer partió a Viña del Mar el preparador Humberto Pérez con los pupilos a su cargo.

También partió Arturo Muñoz con los pupilos que aún se encontraban en Santiago.

**AL HIPODROMO CHILE**

El preparador Arturo Rodríguez dejó a cargo de su hermano Carlos en el Hipódromo Chile sus pensionistas Felicity, Piltrafa y Formina.

Para Situación
de porvenir se necesita joven inteligente, activo, robusto, enérgico, con excelentes referencias. Inútil presentarse sin llenar todas las condiciones exigidas. Mandar datos completos a
CASILLA 73-D

## FERROCARRILES DEL ESTADO

**SEÑALIZACION DE LA I ZONA**

**Postergación de la apertura de propuestas por suministro de materiales**

Postérgase hasta el 2 de Abril próximo la apertura de las propuestas por suministro del material mecánico, eléctrico y general para la señalización de la I Zona, anunciada para el 15 de Febrero.

Las propuestas se abrirán en Santiago, en la oficina del señor Director General, Estación Mapocho, el 2 de Abril, a las 15 horas.

Las casas extranjeras deberán enviar sus propuestas directamente a sus agente en ésta, sin intervención de las oficinas de la Empresa en París y Nueva York.

Las consultas relacionadas con estas propuestas serán atendidas por la Oficina de Señalización, Telégrafos y Teléfonos (Estación Yungay), teléfono inglés 116, Yungay.

EL JEFE DEL SERVICIO.

En—7

**TELEFONOS SELECTORES**

**Postergación de la apertura de propuestas**

Postérgase hasta el 16 de Febrero próximo la apertura de las propuestas por suministro del material de teléfonos selectores para la Red Central Sur, (instrumentos, herramientas, postación y conductores), fijadas para el 15 del actual.

Las propuestas se abrirán en Santiago, en la oficina del señor Director General, Estación Mapocho, el 16 de Febrero, a las 15 horas.

Las casas extranjeras deberán enviar sus propuestas directamente a sus agentes en ésta, sin intervención de las oficinas de la Empresa en París y Nueva York.

Las consultas relacionadas con estas propuestas serán atendidas por la Oficina de Señalización, Telégrafos y Teléfonos (Estación Yungay), Teléfono Inglés 116, Yungay.

Santiago, 3 de Enero de 1923.

EL JEFE DEL SERVICIO.

En—8

Se solicitan propuestas públicas para el 13 de Febrero próximo por una compresora de aire y un transformador de corriente eléctrica.

Bases y demás antecedentes en la Secretaría del Departamento de Materiales y Almacenes en la Estación de Alameda.

Santiago, 10 de Noviembre de 1922.

## PROBABLES MONTAS Y COMPETIDORES PARA LAS CARRERAS DEL DOMINGO EN EL HIPODROMO CHILE

**1.a CARRERA.— 900 METROS**

Principichesca, 58 kilos, J. Zapata.
Ciñuelo, 57, E. Canales.
Tatcho, 56, R. Hernández.
Potasa, 54, R. Acuña
Happy Lass, 54, E. Aguilera.
Filina, 52, C. Pombet.
Desquite, 51, L. A. Zamora.
Rondín, 51, S. Villanueva.
Jota, 49, H. Huerta.
Coiron, 49, J. Osorio.
Chupilca, 49, L. Guzmán.
Fonética, 48, M. Zúñiga.
Chufleta, 44, A. Sánchez.
Fósil, 42, N. N.

**2.a CARRERA. — 1,200 METROS**

Taglioni, 59, C. Pinon.
Mamadeira, 59, E. Canales.
Dacha, 57, N. N.
Fiero, 57, C. Pombet.
Brasilera, 55, P. Morales.
Juanilla, 55, C. Cruz.
Piltrafa, 55, S. Villanueva.
Jettatura, 55, L. A. Jerez.
Marsellesa, 53, N. N.
Tercerola, 52, R. Hernández.
Gaitero, 51, R. Acuña.
Flanders, 51, L. A. Jerez.
Coirón, 51, N. N.
Apúntale, 49, A. Sánchez.
Griega, 49, L. A. Orellana.
Sardónica, 49, C. Cruz.

**3.a CARRERA.— 900 METROS**

Priora, 58, J. Oregon.
Honolulu, 57, S. Villanueva.
Saddle, 56, C. Pinon.
Yo, 55, A. Villagra.
Cara de masa, 55, L. A. Jerez.
Gorgonzola, 52, L. A. Orellana.
Pimpolla, 51, C. Pombet.
Prontitud, 49, C. Cruz.
Jettatura, 48, L. A. Zúñiga.
Felicity, 47, H. Huerta.
Time, 46, L. Guzmán.
Maritornes, 46, R. Acuña.
Gran Liga, 46, L. Zamora.
Apúntale, 40, A. Sánchez.

**4.a CARRERA.— 900 METROS**

Alacrán, 58, L. A. Jerez.
Papirote, 57, S. Villanueva.
Riodina, 55, J. Oregon.
Peyuco, 54, R. Acuña.
Turquestán, 53, C. Pombet.
Costino, 52, M. Pérez.
Retorta, 50, L. A. Orellana.
Pichoga, 48, N. N.
Boulevard, 46, H. Huerta.
Burguesa, 44, L. Guzmán.
Académico, 42, N. N.
Naveta, 40, A. Sánchez.
Diamant, 40, N. N.

**5.a CARRERA.— 1,500 METROS**

Iriarte, 59, A. Garay.
Alicahue, 58, E. Canales.
Alava, 54, J. Oregon.
Xanthia, 52, N. N.
La Seine, 51, J. Osorio.
Henry Clay, 50, L. Zamo
Hot Point, 49, C. Santan
Walpurgis, 48, E. Aguile
Dándalo, 47, L. A. Orell
Gorgonzola, 47, C. Cruz.
Anas, 46, J. Galaz.
Penrod, 45, N. N.
Mamadeira, 45, M. Zúñi
Tercerola, 40, N. N.
Happy Lass, 40, N. N.
Brasilera, 40, N. N.

**6.a CARRERA.— 900 M**

Provenza, 65, C. Pombet.
Octubre, 64, E. Canales.
Constantino, 62, J. Oregon
Marialva, 59, C. Pinon.
Glacé, 57, N. N.
War Paint, 53, S. Villanu
Asiático, 43, J. Osorio.
Navira, 52, L. Jerez.
Zapallar, 50, N. N.
Saltarella, 49, C. Cruz.
Grand Prix, 47, L. Zamora
Rocler, 45, N. N.
Albaycin, 43, A. Sánchez.

**7.a CARRERA.— 1,500 M**

Pilave, 58, E. Canales.
Kalmuco, 57, N. N.
Emily, 56, J. Zapata.
Papamoscas, 55, J. Oregon.
Helyette, 55, P. Morales.
Chacolí, 53, N. N.
Samaniego, 53, R. Hernán
Agosto, 53, L. A. Jerez.
Himalaya, 51, C. Santande
Masanielo, 51, R. Acuña.
Antilla, 48, L. A. Orellana.
Francesita, 47, H. Huerta.
Soplona, 47, L. Zamora.
Liverpool, 46, L. Guzmán.

COMPRE
POR CORRE
trajes ingleses hechos a mano. M
teds de Huddersfield s
Tweeds escoceses elegantes, el
mejores telas que se producen
mundo. Corte perfecto segú
medidas del cliente. Se da sa
ción o se devuelve el dine
muestras de tela y Libro de
maravillosamente impreso se
dan gratis por correo. Pidan
muestras a GROVES & LIN
(126) THE LION, HUDDERSF
Inglaterra.

## Avisos de Vapores

Compañía Sud-Americana de Vapores
CARRERA RAPIDA A CRISTOBAL, en 14 días, en conexión con naves para y de Estados Unidos, Europa, etc., y en Antofagasta, Arica y Mollendo, con los trenes internacionales para y de Bolivia.
PROXIMAS SALIDAS:
"AYSEN", el Viernes 5 de Enero, a las 4 P. M.
"HUASCO" el Viernes 2 de Febrero, a las 4 P. M.
"IMPERIAL", el Viernes 16 de Febrero, a las 4 P. M.
CARRERA CALETERA A PIMENTEL, quincenal, con escala en la mayoría de los puertos intermedios.
PROXIMAS SALIDAS:
"PALENA", el Sábado 13 de Enero, a las 4 P. M.
"MAPOCHO", el Sábado 27 de Enero, a las 4 P. M.
"MAIPO", el Sábado 1.o de Febrero, a las 4 P. M.
WESSEL, DUVAL y Cía., Huérfanos esq. Morandé, Agentes
Cía. TRANSPORTES UNIDOS, Estado esq. Delicias, Sub-Agentes.

VAPOR RAPIDO AL NORTE
EL RAPIDO VAPOR NACIONAL DE PASAJEROS CON INSTALACION INALAMBRICA MARCONI
AMERICA
Capitán C. NUÑEZ, saldrá el VIERNES 5 DE ENERO, para COQUIMBO, HUASCO, CALDERA, TALTAL, ANTOFAGASTA, TOCOPILLA, IQUIQUE, CALETA BUENA Y ARICA.
Recibe carga desde el MARTES 2 de ENERO en lanchas particulares y de la Compañía.
El vapor tiene espléndidas comodidades para pasajeros en 1.a y 3.a clase. Con alumbrado eléctrico durante toda la noche.
Por fletes y demás pormenores verse con
ARTIGAS Y DIAZ Agentes. Galería Alessandri N.o 13 A.— Teléfono Inglés 3272. SANTIAGO
ARTIGAS, RIOFRIO Y Cía. Teléfono inglés 1030 — Cochrane 895 y Blanco frente a Cía. S. A. de V. VALPARAISO

Soc. Anón. Com. "Braun & Blanchard"
"VALPARAISO" "SANTIAGO" — En viaje a Valparaíso e intermedios desde Buenos Aires.
"VALDIVIA" — En Buenos Aires.
"MAGALLANES" — Saldrá el 6 de Enero para Los Vilos, Coquimbo, Antofagasta, Mejillones, Gatico, Tocopilla, Iquique y Arica.
"CHILOE" — En viaje para San Antonio, Tomé, Talcahuano, Lebu, Corral, Puerto Montt, Castro, Queilón, y Punta Arenas.
"LLANQUIHUE" — En viaje para Coquimbo, Huasco, Caldera, Chañaral, Taltal, Antofagasta, Iquique y Arica.
En Valparaíso.
BANDERA N.o 180 SANTIAGO
BLANCO 957 Y 959 Teléf. Inr. 1047 y Nac. 261 VALPARAISO

GRACE LINE INC.
SERVICIO DE PASAJEROS DE PRIMERA CLASE, UNICAMENTE (CUISINE INMEJORABLE)
Viajes rápidos a Nueva York, en 19 días, Vía Canal de Panamá, sin trasbordos, con escalas en Antofagasta, Iquique, Arica, Mollendo, Callao, Balboa y Cristóbal
SALIDAS CADA MIERCOLES POR MEDIO, A LA 1 P. M.
"SANTA ELISA", 10 de Enero.
"SANTA LUISA", 24 de Enero.
"SANTA TERESA", 7 de Febrero.
"SANTA ANA", 21 de Febrero.
MUNSON LINE
De Buenos Aires a Nueva York:
"WESTERN WORLD", 18 de Enero.
"SOUTHERN CROSS", 1.o de Febrero.
Por fletes y pasajes, diríjase a sus agentes:
GRACE Y Cía. (CHILE) S. A.

# VIDA OBRERA

## LA INTERESANTE REUNION DE ESTA TARDE EN EL CONSEJO N.o 1 DE FERROVIARIOS

### QUEDA PENDIENTE LA RENUNCIA FORMULADA POR EL SECRETARIO GENERAL DEL CONSEJO TRANVIARIO

### El baile social de mañana del Centro Deportivo y Recreativo Esparta

### ACUERDOS, FIESTAS Y CITACIONES SOCIALES

**ACIONES DE LA FEDE- OBRERA DE CHILE**

—

JO FERROVIARIO.— Ha- quedado pendiente la dis- el proyecto sobre la Caja de y Previsión Social, se ha ara hoy, a las 5 y media de a los personales de Santiago Bernardo, a una sesión ple- el objeto de despachar defi- nte este importante proyec-

omienda la asistencia a es- blea ya que es necesario que os ferroviarios conozcan la ituación de sus intereses. n nombrado los delegados al de las Sociedades Unidas que la normalización del servi- tranvías y la oposición al tarifas, a los señores Pedro y Daniel Labbé. Se hacen parativos con el objeto de ce- una reunión para tratar so- e asunto, a la que se invita- distintas personalidades so- y parlamentarias. presente mes se reunirán los os para constituir la junta al de la 2.a zona. mamente se efectuará el pa- San Antonio y Cartagena, a se invitarán a todos los os cooperadores del Consejo.

**ION MUEBLISTAS Y CAR- ROS DEL CONSEJO IN- IAL DE CONSTRUCCION.— Directiva de esta sección ha el siguiente manifiesto a los os y al gremio en general.— ante asamblea —Conferencia.** plimos con un deber al po- vuestro conocimiento que, timos acuerdos, se unificaron ecciones que encabezan este para constituir una sola y sección donde tengan cabida el tallador, tapicero, barniza- arpintero, mueblista, gótico, o, embalador y doradores en a.

este objeto citamos a los ca- as de los gremios nombrados concurran a una reunión am- ue se efectuará el Domingo 7 nero, a las 10 de la mañana, estro local social, Avenida Mat- esquina San Francisco. reunión será el primer pa- do en la gran campaña por el amiento económico de nuestro o que comenzaremos a reali- que, estamos seguros, seremos dos por todos los obreros que an en maderas. emos innecesario volver a re- los beneficios que se obtienen medio de la organización, ya todos sabemos que la unión ha- fuerza y constituye la única sa de los derechos del trabaja- desconocidos siempre por la cla- apitalista. esta reunión el diputado fede- camarada Pradenas Muñoz, rá una importante conferencia organización obrera. perando contar con vuestra co- ación y con la seguridad de que dejaréis pasar esta ocasión que s presenta para luchar por ob- r un mayor bienestar moral y erial y, en la seguridad que ha- s de asistir al presente llamado os hacemos, saludamos al gre- y les deseamos salud y lucha.— Mesa Directiva."

**Publicaciones de la Asociación de Cuadros Artísticos Obreros de Chile**

**CUADRO ARTISTICO "ENRIQUE MARIN SILVA".**—A junta general para hoy. Hora y local de costumbre.

**CONSEJO DE TRANVIARIOS.**— El Consejo de Tranviarios en su sesión de antenoche acordó dejar pendiente la renuncia presentada por el secretario general señor Abraham Faúndez.

En consecuencia, esta renuncia será tratada en la próxima asamblea.

**CENTRO ARTISTICO PEPE MARTINEZ.**—Se ha citado a ensayo hoy, a las 9 P. M., en López 627.

Se nos ha pedido encarecer la asistencia especialmente a las señoritas Celia Catalán, María Zenteno y Craciela Millán.

**Fiestas sociales**

**CENTRO DEPORTIVO Y RECREATIVO ESPARTA.** — Mañana a las 9 1|2 P. M., en el salón social que provisoriamente ha quedado ubicado en Delicias N.o 1833, se dará comienzo al festival artístico que prepara la comisión de fiestas de este Centro, con motivo de la presentación oficial del directorio que regirá los destinos del año 1923.

Con el concurso desinteresado de los mejores elementos de la Asociación de Cuadros Artísticos de Chile, se desarrollará un novedoso programa de variedades a cargo de los artistas señores Ernesto Adorni, Marcelino Díaz, Alfredo Rodríguez, Rafael Rocco, Hermanos Sáez, etc.

La orquesta Relámpago que dirige el profesor señor Baltasar Díaz amenizará el baile.

La presentación del Directorio la hará el señor Julio Dell'Orto Prieto, el antiguo campeón de vals americano de Chile. El Centro Deportivo y Recreativo Esparta, como una deferencia especial, dedica esta velada en honor de los diversos señores redactores de la prensa y muy en especial a los centros Martínez de Rozas, Familiar Sparta, Sindicato Chauffeurs de Chile y Deportivo Fresia.

**CENTRO INSTRUCTIVO LA ALEGRIA.**— Hoy clase instructiva para las eñoritas socias de 9 1|2 a 10 1|2 P. M. Para después seguir con un baile familiar con orquesta hasta las 12.

El baile será en honor de las instituciones "Chile Ecuador" e "Instructiva Obrera", por lo que el Centro pide a los señores miembros de los centros nombrados se den por invitados. Se invita a las familias y señoritas del barrio.

Local: Bulnes esquina de Martínez de Rozas.

**SOC. DE S. M. JUAN M. DAVILA BAEZA.**—Mañana a las 9 y media P. M. se llevará a efecto en el "Hogar Social" la velada que ha organizado el directorio junto con la comisión de fiestas en honor del secretario, señor Lautaro Valdivieso V., siendo esta una de las últimas veladas que organiza esta comisión antes de terminar su período.

La parte de la velada estará a cargo de los conocidos aficionados señores Pedro Lamazué, Ricardo 2.o Villagra, Jorge Lazo, Marcelino Díaz, N. Núñez y varios otros.

El baile será amenizado por una buena banda y la Estudiantina Fraternidad, siendo dirigido por el señor Luis A. Lara V.

Además habrá un espléndido buffet, atendido por dicha comisión.

**CIRCULO CULTURAL CHILE-ECUADOR.—El baile de hoy en honor del Centro Instructivo "La Alegría".**—Hoy Viernes, a las 9 P. M., en el espacioso local social San Pablo N.o 1276, ofrecerá este Círculo un baile social en honor del Centro Instructivo "La Alegría", con motivo de la gentileza que ha tenido esa institución para con nuestra colectividad; para mañana se recomienda a los socios de este Círculo asistir a la manifestación que se le ofrece al señor Luis Gómez P., con motivo de su brillante actuación en su carrera boxeril; al mismo tiempo el presidente del Círculo hará entrega de una artística medalla de oro para premiar sus esfuerzos gastados en bien de la sección boxeril de nuestro Círculo. Se invita a todas nuestras relaciones sociales.

**CENTRO ROYAL Y ADELANTO LOCAL DE LA POBLACION SAN EUGENIO.**— Hoy de 9 a 10 P. M., clase instructiva para después seguir con un baile familiar.

**ESTUDIANTINA LA UNION.**—Mañana se efectuará el festival artístico organizado por esta Estudiantina en celebración de su 20.o aniversario social, en el Salón teatro de la Sociedad Fermín Vivaceta, Porvenir 775. Se ha invitado a las sociedades obreras y especialmente a las Estudiantinas Esmeralda, Fraternidad, La Armonía, Exequiel Vilches, Covadonga, Chacabuco, Claudio Arrau y otros. Mañana publicaremos el programa completo.

**CENTRO SOCIAL P. ADELANTO LOCAL POBLACION SANTA ROSA.** —a Junta general para mañana a las 8 1|2 y en segunda citación a las 9 1|2 con el número que asista.

**CENTRO EXEQUIEL VILCHES.**— Esta noche, a la hora de costumbre, habrá en este salón social clases de bailes instructivos únicamente para los socios.

**CENTRO SOCIAL EMPLEADOS DE COMERCIO BARRIO ESTACION.—Satamacor N.o 5.**—Hoy, de 9 a 10 y media P. M., clase instructiva para continuar con un baile social hasta las 12.

Mañana a las 9 P. M., asamblea general.

**ECOS DE UNA FIESTA.**—El Domingo pasado se llevó a efecto en el Centro Juvenil Lourdes, una fiesta, organizada por un cuadro artístico.

Fueron muy aplaudidos los diferentes números de que constaba el programa.

El drama: "La vuelta del asesino", original del señor Gmo. Marín Silva, miembro del "Cuadro Marín Silva", fué objeto de grandes aplausos.

Merecieron aplausos los números de guitarra a cargo del conocido guitarrista señor Nacianceno Sanhueza.

**SINDICATO DE CHOFERS DE CHILE.—Sección Recreativa.**— Hoy habrá clase instructiva de 9.30 a 10.30, y después seguirá un baile familiar.

El Domingo próximo se dará un baile social por ser el último que se efectúa por suspender sus secciones el Sindicato hasta la vuelta de vacaciones.

**CENTRO RECREATIVO ARTES GRAFICAS.**—En el salón social de este Centro, habrá hoy, a la hora de costumbre, clases de baile para sus asociados.

—Para mañana Sábado, a las 9 P. M., se prepara un buen baile familiar.

**Acuerdos sociales**

**CENTRO SANTIAGO DE LA U. N.**—El Domingo próximo, a las 3 P. M., se llevará a efecto la junta general, con el fin de elegir los nuevos directores.

**SOCIEDAD "UNION DE LOS TIPOGRAFOS".**— Se cita para esta noche, a las 8.30, a los señores Marcial Barrera, Alfredo Tiraferri y Alberto Rojas Varas miembros de la comisión de cuentas.

El objeto de la citación es la revisión del balance general y poderlo presentar, con su visto bueno al directorio en la sesión que se efectuará el Domingo 7 del actual.

—Siguiendo el orden establecido, convoca a reunión al cuerpo directivo de esta Sociedad para pasado mañana, a la hora de costumbre.

—El señor tesorero tiene facultado al señor Abraham Gutiérrez para la recaudación y solicita para él la mayor cooperación, lo que beneficiará a la caja social que bastantes entradas necesita para el cumplimiento de sus obligaciones.

**FEDERACION DE OBREROS DE IMPRENTA.**— Hoy en la tarde y mañana temprano, se darán a conocer los acuerdos tomados en la asamblea de anoche que tomó nota de la situación que se les ha creado a varios federados por haber quedado sin trabajo y que la colectividad tiene la obligación de ayudar, mientras encuentran dónde laborar.

—Es de suma conveniencia que los federados vayan preocupándose de poner el carnet al día en las cuotas ordinarias.

—Como aún hay varias personas que adeudan entradas del beneficio que se dió en el Esmeralda, se les ruega que esta semana las cancelen, pues se desea presentar a la brevedad posible una liquidación.

—Como existe el espíritu de impulsar cuanto antes el otro tarifado, es menester que los personales tengan todos sus delegados designados para así conocer de cerca la situación de cada taller. Al efecto, el Domingo 7, a las 10 A. M., se llevará a efecto una importante reunión de la junta directiva con todos los delegados.

—El señor tesorero recomienda para mañana mucha actividad a los delegados y de parte de los federados mucha cooperación.

**SOCIEDAD UNION ANDRES BELLO DE S. M.—(Versión oficial).**— En sesión de directorio celebrada últimamente entre otros acuerdos se tomaron los siguientes:

Admisión de socios.— Fué aceptado como tal, el señor Uberlindo Figueroa Quiñones, patrocinado por el señor José Aqueveque.

Correspondencia.— Se leyó una nota de la Farmacia del señor Luis Lara en que ofrecía los servicios, la cual fué aceptada, recomendándose a los señores socios tomar nota de ella. También se acordó no darle curso a una nota del Cuadro Vital Aza, en la cual enviaba entradas para un beneficio por haber un acuerdo anterior que prohibe esta clase de notas; otra de la Sociedad de Linares la cual pasó a cargo del señor sub-tesorero. También se acordó enviarles una nota circular a los señores Juan de Dios Ahumada y José Guerra, para que asistan a dar cuenta de su conducta poco reglamentaria y protestar de las palabras dichas por el ex-socio Juan Manuel Galaz. Se acordó mandarle una nota a la señora viuda del socio señor Loyola, dándole a conocer el acuerdo del directorio respecto a un asunto interno de su hijo, señor Manuel Loyola. Se aprobó la conducta del señor Manuel J. Quiñones en ofrecer el salón social cuando haya una reunión de bien social y a indicación del señor tesorero se declaró acéfalo el puesto de pro-seiretario por haber faltado el señor Luis Espinoza a las sesiones reglamentarias; también se tomó el acuerdo de postergar la fiesta para repartir los diplomas hasta el Domingo 21 del presente. Los socios que se crean con derecho a diplomas pueden pasar a la secretaría a reclamarlos; y por último enviar una nota de agradecimiento al señor redactor de la Vida Obrera de "La Nación", por su buena obra emprendida en favor de la Sociedad durante el año 1922.

**SOCIEDAD MUTUAL EMPLEADOS A CONTRATA DE LOS FERROCARRILES DEL ESTADO. — Fallecimiento.**— Víctima de una penosa enfermedad ha dejado de existir ayer el meritorio empleado de los Ferrocarriles del Estado y miembro de esta colectividad, don Eufemio Herrera Maureira, por cuyo motivo se cita a los socios, y ruega a los que fueron sus amigos, tengan a bien acompañar sus restos al Cementerio General, hoy, a las 5 P. M.

El cortejo partirá de su casa-habitación, San Vicente N.o 448.

**SOCIEDAD DE SOCORROS MUTUOS MANUEL RODRIGUEZ.**— Se pone en conocimiento de los señores socios y sociedades amigas que poseen acciones del bien raíz de esta institución, que, según acuerdo del directorio, éstas se están cancelando totalmente. El señor tesorero atiende a los interesados en el local social los Miércoles y Viernes, de 9 y media a 11 P. M.

**CENTRO SPORTIVO "LOS PIBES".**— Este centro ha elegido, en sesión pasada, el siguiente directorio:

Presidente honorario, señor Luis Olivares; vicepresidente honorario, señor Manuel González; directores honorarios: señores Emilio Rodríguez, Víctor M. Valdivia y Segundo Mesías S.; Presidente efectivo, señor Juan González A.; vice-presidente efectivo, señor Jorge Sotelo; secretario, señor Alberto Muñoz; prosecretario, señor Carlos Valdivia; tesorero, señor Gabriel Pineda; protesorero, señor Segundo Valdivia; directores, señores: Luis Norambuena, Luis A. Sotelo, Silvestre Escobar y Carlos Arratia.

**Citaciones**

**Sociedad de Socorros Mutuos "Bernardo O'Higgins".**—Junta general el Domingo próximo.

**Sociedad Unión Andres Bello.**— Para hoy, a las 9 1|2 P. M., a la comisión de fiestas y se ruega la asistencia a los señores N. Berestay R., Escudero, Pedro Guerra, T. Castillo, M. J. Quiñones, V. Olea, José Aqueveque, para preparar el programa de la fiesta para la repartición de los diplomas.

**Centro Deportivo de Chauffeurs "Aliro González".** — A todos los miembros para hoy, a las 9 1|2 P. M. El objeto de la reunión es para dar cuenta del balance anual y al mismo tiempo, rogar a todos los socios ponerse al día en sus cuotas para así no perturbar la buena marcha de la institución.

**Centro Artístico Sindical La Defensa.**— A junta general para hoy Viernes 5 a las 8 P. M. a fin de elegir el nuevo directorio y tratar varios asuntos de suma importancia por lo cual se ruega la asistencia.

**Centro de Estudios Sociales Luz y Acción.**—Urgentemente a los delegados al comité pro periódico y a la comisión de redacción, para hoy a las 8.30 P. M. en calle Siglo XX N.o 128.

A los centros que no hayan nombrado delegado se encarece lo hagan a la mayor brevedad.

**Centro Instructivo "El Despertar".** —A asamblea ordinaria para hoy a las 8 y media P. M., para tratar asuntos de suma importancia, tales como designar los miembros que compondrán las comisiones permanentes y oír también la cuenta de la comisión que se le encomendó al señor Orellana.

**Carpinteros y Ebanistas "Fermín Vivaceta".**—A junta general ordinaria para el próximo Domingo a las 9.30 A. M.

Se tratará la siguiente tabla: Elección del nuevo directorio. Aprobación del balance.

**Soc. Pintores "Miguel Angel".**— A la comisión de fiestas para hoy a las 9 P. M.

**Estudiantina "La Armonía".**— A junta general para hoy, a las 9 P. M. Se encarece la asistencia por haber asuntos que tratar.

**Conjunto teatral Paco Ramiro.**— Por orden del presidente se ha citado a sesión para hoy, a las 9.30 P. M. en Gálvez 917. Por haber urgentes asuntos que tratar se ruega la puntualidad en la hora en especial a la señorita secretaria.

Las señoritas y jóvenes que deseen ingresar a este conjunto pueden dirigirse a Gálvez 917, de 9 a 11 P. M.

**Centro Social y Deportivo "Bélgica".**—Para hoy a sesión ordinaria.

**Centro Unión Católica de Obreras.** —A sesión de Directorio para hoy, a las 6 P. M.

**Confederación de Resistencia de Chauffeurs.**—Al Directorio para hoy a las 9 P. M., en Esmeralda 759.

**Unión G. de O. Metalúrgicos, Sección Santiago.**—A reunión general para hoy, a las 6 P. M., a la salida del trabajo.

# GUIA PROFESIONAL

## ABOGADOS

**GABRIEL AMUNATEGUI**
**SALVADOR DE LA VEGA**
Estudio: Morandé 235, Int. 2-6, Casilla 8091. Teléfono 1963.

**ERNESTO BARROS JARPA**
Atiende sus asuntos profesionales el señor Agustín Barros Jarpa, en Morandé 235.

**LUIS CONSTENLA**
Abogado
Morandé 450. Segundo piso. Asuntos civiles y criminales.

**ALBERTO DURAN B.**
Huérfanos 1235. Of. 8. Casilla 2914

**NICANOR ELGUETA**
Galería Alessandri, 19-A. Tel. 586. Asuntos civiles, comerciales, mineros y criminales.

**LADISLAO ERRAZURIZ LAZCANO**
**LUIS A. QUINTEROS T.**
Amunátegui 301. Teléfono 633.

**ALVARINO GALLARDO NIETO**
Ahumada 168, altos. Teléfono 2343.

**OSVALDO HEVIA L.**
Morandé N.o 244. Casilla 1831.

**JUAN ANTONIO IRIBARREN**
Consultas, defensas, asuntos administrativos. Estudios; Estado 91, Oficina 25, de 2 a 6.

**RAMON SEGUNDO JIMENEZ**
Abogado, Galería Alessandri 17, piso segundo, 10-11, 4-6.

**BERNARDINO LEIVA**
Bandera 552.

**EVARISTO MOLINA HERRERA**
Asuntos criminales, civiles, comerciales. Particiones, apelaciones, casaciones. Compañía 1053. Cas. 1175.

**MANUEL MERINO E.**
**LUIS MERINO E.**
Bandera 166. Tel. 2077. Cas. 2407. 10-11 y 4.30-6.

**FIDEL MUÑOZ RODRIGUEZ.** —
**GUSTAVO CANO PEEL.** — Abogados. — Huérfanos 1153, Bolsa de Productos.

**LORENZO MONTT**
**AMBROSIO MONTT WILMS**
Compañía 1207. Teléf. 2307.

**MANUEL OLIVA**
Galería Alessandri 15-A. Teléfono 3203. Juicios civiles y criminales.

**ROBERTO DE PETRIS**
**ARISTIDES NOVOA V.**
Abogados, Galería Alessandri 25, casa 2.o piso. Teléfono 156. Casilla 4044.

**ANTONIO PLANET C.**
Especialmente cuestiones comerciales. Estudio: Bandera 166. Cas. 4034. Tel. Ing. 1137, 10-11 A. M., 4-6 P. M.

**ALFONSO REVECO**
Especialmente causas comerciales, Nueva York 69, frente edificio Ariztía. Teléfono 456.

**EMILIO TAGLE RODRIGUEZ**
Huérfanos 840. Tel. 2018. Atiendo preferentemente asuntos comerciales y mineros. 3-4.

**ROBERTO DEL RIO**
Estudio: Agustinas 1248. de 3-5 diariamente.

**LUIS FIDEL YAÑEZ**
Defensor de Ausentes y de Obras Pías. Moneda 1935.

**HUMBERTO YAÑEZ VELASCO**
Agustinas 673. Teléfono 1614.

**LUIS VERGARA ZAÑARTU**
Abogado
Estudio: Gálvez 90. — 2 a 4 P. M.

## INGENIEROS

**CARLOS BESA FOSTER**
Ingeniero de Minas. República 105.

## MEDICOS

**Dr. ITALO ALESSANDRINI L.**
Cirugía y ginecología. Consultas de 1-3. Merced 324. Teléfono 3555.

**Dr. AMENABAR OSSA**
Oculista 14 años Europa, 3 años médico-director Hospital de Ojos, condado Staford (Inglaterra). Merced 494, de 1.30-4. Teléf. 602.

**Dr. ARNELLO**
Cirugía, anestesia general, venéreas. García Reyes 7. De 12-3; Hospital San Vicente 4-6.

**Dr. AGUILAR**
Cirugía general, ginecología, sífilis. De 1-3. San Isidro 229.

**Dr. ALCAINO**
Oídos, nariz, garganta, vías lacrimales. Dieciocho 257. Tel. 257. 2-5.

**Prof. DOCTOR ANWANDTER**
Regresó de Europa. Especialista en enfermedades señoras. Consultas 2-4.

**Dr. BARRENECHEA**
Oculista y especialista en oídos, nariz y garganta. Estado 91.

**Dr. ARTURO BARRAZA A.**
Vías urinarias, sífilis. Puente 557. 3-6.

**Dr. BISQUERT**
Vías urinarias, sífilis. Moneda 659. De 3-6. Cas. 2563. Tel. 953.

**Dr. JULIO BUSTOS**
Médico de ciudad de Santiago. Medicina interna, niños, sífilis. Recoleta 707. De 2 -4.

**Dr. BORQUEZ SILVA**
Estudios Europa. Pulmón, corazón, Estómago, intestinos, Rayos X. 2-6. A. Prat 30. Tel. 19. Matadero.

**Dr. BRAGA CASTILLO**
Rayos X. Merced 136. Tel. 1892. Consultas: de 9-10 y 1-4.

**Dr. BUSTOS**
Ojos, nariz, garganta. 1-4. Teléf. 2204. Merced 315.

**W. E. COUTTS**
Sífilis, vías urinarias. 3-6. Tel. 1314. San Martín 366.

**Dr. CASTAÑEDA IGLESIAS**
Ex-médico residente Hospital Niños. Trasladóse Compañía 1339. Teléfono 254. De 1 1|2 a 3 1|2.

**Dr. ALDO CONTRUCCI**
Estudios Europa, medicina interna, sífilis. Agustinas 1729. 2-4. Tel. 3340

**Dr. LEONIDAS CORONA T.**
Laboratorio Clínico, Delicias 863. (Frente a Estado). 3-5. Tel. 2483.

**LABORATORIO CLINICO**
de los doctores O. Letelier G., W. Fernández B., y R. Herrera V., San Antonio 451. Cas. 2886. Tel. 3692. Orina, sangre, jugo gástrico, leche, desgarros, etc. Cultivos, Autovacunas. Exámenes parasitológicos. Tumores.

**Dr. CHARLIN**
Profesor de enfermedades de la vista. Consultas 3-6. Compañía 2115. Tel. 2632.

**Dr. RODOLFO CASTILLO S.**
Oído, nariz, garganta. Consultas 2-5. Se trasladó a Delicias 1164.

**Dr. EDUARDO CRUZ-COKE L.**
Medicina interna. Merced 305. 3.30-5

**Dr. CAMPOS MENDEZ**
Medicina interna. Enfermedades y desórdenes sexuales, 10-12; Alameda 852. Ausente en Constitución.

**Dr. CROIZET**
Profesor de la Facultad de Medicina. Regresó de Europa. Consultas 1-3. Dieciocho 191. Tel. 637.

**Dr. LEON CHONCHOL**
Medicina general. Rayos X. Sífilis, piel, venéreas. Consultas 2-5. San Antonio 40.

**Dr. E. DAVILA H.**

**Dra. JULIA CLAVERIA**
Medicina general. Niños, tratamiento del asma. Consultas: 1-3. Castro 107.

**Dr. CARLOS DOREN N.**
Enfermedades de señoras. Cirugía. Monjitas 536. Teléfono inglés 2571. Consultas: de 1 a 4.

**Dra. JUANA DIAZ MUÑOZ**
Especialista enfermedades señoras y niños. 4-6. Delicias 858. Tel. 1715.

**Dr. DIMITSTEIN**
Agustinas 1308, esquina Teatinos. Rayos X. Medicina general, especialmente: corazón, pulmón, estómago e hígado. 1-4. Teléfono 3848.

**Dr. DIAZ VELASCO**
Medicina interna, niños, sífilis, 2 a 4. Vergara 474. Tel. 236 Parque.

**Dr. RODRIGO DONOSO GAETE**
Medicina interna. Consultas: 5.30-7. Santo Domingo 1477. Teléfono 256.

**DOCTOR GEORGES DAUBAS**
Consultas 2-4 1|2, Amunátegui 36. Teléf. Ingl. 3679.

**DR. DODDS**
Cirugía, huesos, ingertos óseos; cirugía cráneo-cerebral, de la médula, y nervios. Estudios EE. UU. Europa. 21 de Mayo 578.

**GREGORIO DURAN M.**
Médico cirujano. Agustinas 828. Teléfono 2855, de 8 a 5.

**DR. ESPINA**
Rayos X. Medicina interna. Estudios Europa. Delicias 1228, esq. Gálvez. Teléf. 2102. De 1.30-4.

**DR. FUENZALIDA CORREA**
Cirugía, ginecología, partos. Merced 663. De 1-3.

**DR. FUENZALIDA BRAVO**
Profesor extraordinario, enfermedades de niños. Merced 560. Teléf. 1721. 2-4.

**DR. FONTECILLA**
Estudios en Europa. Afecciones pulmonares y nerviosas. Rayos X. Delicias 1626.

**DR. GARCIA COLLAO**
Ojos, nariz, garganta y oídos. San Antonio 148. De 4-6.

**DR. ENRIQUE GONZALEZ H.**
Estudios Europa, especialmente estómago, intestinos, hígado, diabetes, obesidad, reumatismo. Ejército 644. De 1-3.

**Dr. Carlos Garcés Baeza**
Delicias 1276. Teléf. 3747
Laboratorio Clínico. Rayos X. Medicina interna. De 1 a 5.

**DR. ARISTIDES GONZALEZ O.**
Profesor extraordinario. Obstetricia, enfermedades señoras, 1-3. Casilla 1551. Teléf. 2789. Agustinas 629.

**DOCTOR GIANELLI**
Estudios Europa
Sífilis, Piel, Vías urinarias. 21 de Mayo 562. Consultas de 2 a 6.

**DR. GREENE**
Regresó Europa. Cirugía y ginecología. San Martín 509, esquina Catedral. 2-4. Teléf. 2860.

**DR. CARLOS GOMEZ BALTRA**
Médico cirujano, de 2 a 4. Bascuñán Guerrero 607.

**ENFERMEDADES DE LA PIEL**
**Sífilis - Radioterapia**
**Dr. FELIX GROHNERT B.**
**De 2 a 6. Castro 238**

**GONORREA E IMPOTENCIA**
Debilidad vital y gonorrea con sus afecciones prostatitis, supuraciones, por más crónicas que sean curan en pocos días, garantidas. Sistema nuevo. Dr. Winkelmann, 2 a 5. Alameda 880. Regresó de Alemania.

**DR. GARCIA DOMINGUEZ**
Ausente en el extranjero.

**DR. CARLOS A. ILLANES B.**
Medicina interna y enfermedades de niños, de 2-5. Castro 176.

**DR. AGUSTIN INOSTROSA**
Cirugía general, especialmente de niños. Sífilis. 4-6. Puente 583.

**DR. ROBERTO JARAMILLO**
Ejército 707. Teléfono 142, Parque.

**DR. GUSTAVO JIRON L.**
Cirugía y Ginecología. Vergara 65. De 2 a 3.

**INSTITUTO RADIOLOGICO**
Radioscopia, radiografía, radioterapia.

**DR. ADOLFO KLAPLAN**
Estudios Estados Unidos y Europa. Compañía 1429.

**RICARDO KUSCHEL S.**
Cirugía general. De 3-4, excepción Sábados. Merced 136. Teléfono 1344.

**DR. A. KORNER ANDWANTER**
Estudios en Estados Unidos. Cirugía, ortopedia. Consultas: 2-4. Santo Domingo 623.

**Dr. H. LEA PLAZA**
Estudios en Europa. Compañía 2105. De 2-5. Teléfono 3880.

**DR. LABRA LETELIER**
Nariz, garganta y oídos. Consultas de 2-5. Compañía 1361.

**DR. TEODORO LEIRLE**
Enfermedades nerviosas. Medicina interna. Rayos X. Lunes, Miércoles, Viernes 5-7; Martes, Jueves, Sábados 2-4. Olivos 794.

**DR. LOIS**
Trasladóse San Pablo 1236. Medicina, Cirugía, inyecciones intravenosas. 1-4.

**DOCTOR LAVAL**
Medicina interna. Amunátegui 31. De 1-2 1|2. Domicilio: Cochrane 340.

**DR. ARMANDO LEON I.**
Cirujano
Compañía 1909. De 1-3. Teléfono 3846.

**DRA CORA MAYERS**
Estudios Europa. Enfermedades niños y Ginecología. Ahumada 49. De 4-6. Teléf. 711.

**DR. MORALES VILLABLANCA**
Jefe Policlínica. Piel, sífilis, venéreas, 3-6. Galería Alessandri 24. Regresó.

**DR. JUAN MARIN**
Consultas: Amunátegui 85, de 4.30 a 6. Domicilio: Nataniel 146.

**DR. JUAN MONTENEGRO M.**
Enfermedades de niños. Compañía 1770. Teléfono 2120.

**PROF. B. MUÑOZ PAL.**
Cirugía general. Dieciocho 250. De 3 a 4.

**DR. MALBRAN**
Enfermedades mentales y nerviosas. De 2 a 6. San Antonio 584.

**DR. MOUAT S.**
Ginecología, partos, ex-jefe Clínica Ginecológica Dr. Korner. Brasil 25. De 1 a 4.

**MANUEL MORENO**
Medicina general. Particularmente pulmón, estómago, intestinos. Tratamiento especial tuberculosis pulmonar. Estudios Europa. San Francisco 155, 2 1|2 a 4 1|2.

**DOCTOR MUJICA**
Profesor enfermedades vista. Ojos artificiales. Consultas: 10 a 12, y 1 1|2 a 3. Recoleta 868.

**DR. MELENDEZ**
Medicina interna. Sífilis. Merced 778, de 8-5. Domicilio: Sazié 2007.

**DR. MORAGA FUENZALIDA**
Medicina y Cirugía de niños. Cochrane 118. Teléfono 2804. De 1 a 3.

**DR. GMO. MORALES BELTRAMI**
Médico-jefe Policlínica "El Buen Samaritano". Catedral 2257, de 1-3.

**Dra. MAGDALENA NEIRA**
Medicina general, señoras y niños. De 2-4. Delicias 145.

**DR. NUÑEZ ZAMORA**
Martes, Jueves, Sábado, 2-5. Matucana 239. Teléfono 291. Estación.

**DR. ORREGO PUELMA**
Hospital San Juan de Dios.

**DR. LUIS OPAZO F.**
Jefe Policlínica Niños. Prof. Sanhueza. Compañía 2831. De 1-3.30.

**DR. ALBERTO PANATT**
Médico Jefe Policlínico Prof. García Guerrero. Medicina general, Rayos X. 1730-4. Teléf. 1211. Huérfanos 1819.

**Dra. ERNESTINA PEREZ**
Estudios en Europa. Consultas de 10 a 12 y 2 a 4. Alameda 540.

**DR. GUILLERMO PUELMA**
Vicuña Mackenna 171. Teléfono 431. De 1 a 3.

**DR. MARCIAL PARADA**
Oídos, nariz, garganta. De 3 a 5.— Santo Domingo 831. Teléf. 1859.

**DR. PATIÑO MAC-IVER**
Medicina interna. Niños, Sífilis. Libertad 448. De 2 a 5.

**DR. DAVID PULIDO I.**
Enfermedades niños. Santo Domingo 1790. Teléfono 2152. De 1 a 4.

**DR. PRUNES**
Estudios en Europa. Jefe de Clínica: Piel, Sífilis. Venéreas. Merced 490. Casilla 2894.

**DR. RICARDO PERALTA G.**
Cirugía general, especialmente de niños. Compañía 1606.

**PROFESOR PARDO**
Cirugía y enfermedades de señoras. Consultas: 2 a 4. Ejército 119.

**DR. PANTOJA**
Corazón, pulmón, estómago, sífilis. 2-4, 7-8. Tel. 574. Sto. Domingo 1036.

**DR. RAFAEL PEÑARANDA R.**
Especialidad corazón, estómago, hígado, riñón, sífilis, venéreas. Llamados nocturnos. 2-4. Catedral 1988.

**R. EMILIO PETIT**
Cirugía General, vías urinarias. Consultas: Dieciocho 128.

**DR. OSCAR PERALTA C.**
Medicina general. Enfermedades señoras. Rayos X. Laboratorio. Delicias 1276. Teléfono 3747. De 1 a 2½. Residencia: Prat 671. Teléfono 194.

**DR. JULIO PAREDES F.**
Especialmente enfermedades señoras. Ginecología y cirugía abdominal, 2 a 4. Amunátegui 33.

**DR. QUIROGA**
Enfermedades nerviosas y mentales. Puente 583. Consultas de 2 a 5.

**DR. ALBERTO RAHAUSEN J.**
Carmen 47. De 4-6. Tel. 3022. Riquelme 47. De 1-4. Teléf 1642.

**DR. NACIANCENO ROMERO**
Puente 583. (De 5 a 7). Casilla 3871.

**DR. JOEL RODRIGUEZ P.**
Estudios Europa. Medicina interna. Especialmente estómago, intestinos. Rayos X. De 2-4 Amunátegui 539. Teléfono 2810.

**DR. DEL RIO GUNDIAN**
Medicina interna, de 2-4 Compañía 1470. Domicilio V. Mackenna 886.

**DR. EDUARDO DE RAMON**
Cirugía, Enfermedades señoras. De 1 a 3. Agustinas 1606. Teléfono 3623. Ausente en Europa.

**DR. ROBERT DE LA MAHOTIERE**
Estudios París, Berlín. Médico Hospital San Juan de Dios. Especialista enfermedades corazón. Electrocardiografía. Rayos X (Ortodiagrafía.) Poligrafía. Compañía 1973. De 3 1|2 a 5. Casilla 3313.

**INSTITUTO SANITAS**
**Agustinas 1955 - Teléf. 2438**
Laboratorio, Autovacunas, Rayos X. Radioterapia profunda, Luz Ultravioleta. Aplicaciones eléctricas, inhalatorio de Radium. Baños de ácido carbónico. Diatermia. Ortopedia.

**PROFESOR DR. SOTO PARADA**
Laboratorio Clínico. Moneda 1035. De 2 a 6.

**DR. SUAREZ ALVAREZ**
Oculista, jefe clínica Oftalmología; 1-3. Santo Domingo 1344.

**DR. SCHWARZENBERG L.**
Enfermedades niños. Merced 186.— Teléfono 1344.

**DR. STUARDO**
Estudios Europa. Enfermedades niños. 1 a 4. Moneda 1526. Tel 2245.

**DR. CRISTOBAL SAENZ C**
Estudios en Europa. Afecciones médico-quirúrgicas del abdómen, especialmente estómago. Sífilis Rayos X. Consultas de 2 a 4. Agustinas 1889.

**DR. MARCOS A. SEPULVEDA E.**
Laboratorio: Bandera 736. Teléfono 233. Exámenes completos: Sangre, orina, esputos, etc. Cultivos, Autovacunas. Abierto a toda hora.

**DOCTOR SANHUEZA**
Exclusivamente enfermedades de niños. Compañía 1053. Teléfono 2548.

**DR. HELLMUTH SIEVERS W.**
Médico-cirujano. Domicilio: Molina 632. San Antonio 275, 2 a 3 1|2.

**GABINETE DE MECANOTERAPIA**
Instituto Superior de Educación Física. Morandé 750. El gabinete estará a cargo del doctor H. Sievers. Consultas: Martes, Jueves y Sábado. De 4 a 5.

**DR. STOLTING**
Oculista. Médico recibido Alemania y Chile. Compañía 1392. De 3 a 5.

**DR. TORRES TORRES**
Jefe Clínica Prof. Korner. Enfermedades señoras. Catedral 1249. De 2 a 5.

**DR. VEGA MACHER**
Exclusivamente pulmón. Nataniel 109. 2-3 1|2. Lunes, Miércoles y Viernes.

**DR. JAIME VIDAL**
Ex-Director Sanatorio San José, enfermos pulmón. Puente 557, de 3 a 6.

**DR. VIVES BRAVO**
Estudios Europa. Enfermedades niños. 2 a 4. Tel. 2896. Monjitas 217.

**DR. G. F. VIDAL S.**
Consultas: 4 a 6. Delicias 2646. Teléfono 245. Estación.

**PROFESOR VARGAS SALCEDO**
Cirujano. Martes, Jueves y Sábado, 2 a 5. Teatinos 354. Teléfono 1060.

**DR. VICUÑA HERBOSO**
Ayudante Clínica Prof. García Guerrero, medicina interna. Especialmente enfermedades corazón. Martes, Jueves, Sábado, de 2 1|2 a 4 1|2. Almirante Barroso 270. Teléfono 1053.

**DR. YAÑEZ G.**
Regresó de Europa. Piel, Sífilis, Venéreas. Delicias 865.

**Dr. MAURICIO WEINSTEIN**
Piel, Sífilis y Venéreas. Radioterapia y Luz Ultravioleta. Especializado en Europa. Agustinas 1357. De 2 a 5.

**DR. WAGH ALDUNATE**
606-914. Estudios Europa. Medicina Interna, Venéreas, Sífilis, Reacción Wassermann, 2-4 1|2. Compañía 1853.

**DR. WIREN**
Oídos, nariz, garganta. Compañía 1606. De 2 a 3.

## DENTISTAS

**VIRGILIO ACUÑA M.**
Cirujano-Dentista. Ayudante Clínica Operatoria Escuela Dental. Trasladóse Catedral 2619.

**DR. RUBEN BUSTOS**
Graduado en "Philadelphia Dental College". Larga experiencia profesional. Catedral 1288.

**DR. CLODOMIRO CONTRERAS**
San Antonio 451. Teléfono 3692. Horas: 9-11 y 2-6.

**DR. CERDA LOPEZ**
Dentista, Santo Domingo 849. Especialmente coronas, puentes, porcelana. Hora fija.

**FORTUNATO ENCINA**
Especialmente Puentes, Placas, Coronas. Extracciones. Estado 363.

**DOCTOR GALLARDO GONZALEZ**
Cirujano Dentista. Estudios Philadelphia. Consultas diurnas y noc-

**MUÑOZ LOBOS HNOS.**
Extracciones sin dolor, Somnoform, puentes, placas, tratamientos rápidos. San Diego 307-442.

**DOCTOR ROGAT**
ESPECIALISTA PIORREA-ALVEOLAR
ENCIAS SUPURANTES
DIENTES MOVIBLES
BOLSA COMERCIO
OF. 212, 213.

**CLINICA DENTAL**
Doctor Valenzuela Basterrica
Unica clínica atendida por médico doctor Alberto Mahausen, Cirugía general, de 2 a 4. Cuatro dentistas especialistas, de 9 a 7. Riquelme ... Teléfono 1642.

**NICOLAS RODRYGUEZ F.**
Dentista
Ayudante clínica operatoria. Escuela Dental. Nataniel 159.

**Dr. F. DE PETRIS F.**
Dentista. Gálvez 133. De 9 a 11. Galería Alessandri N.o 25. De 3 ... Teléfono 156.

**RAFAEL URQUIETA S.**
Dentista. Agustinas N.o 853.

## VETERINARIOS

**SCHMIDT HERMAN**
Enfermedades animales en general, llamados domicilio. San Antonio 457. Teléf. 3649.

## ARQUITECTOS

**EDUARDO TASSO**
Construcciones, transformaciones, reparaciones. Honorarios: 8 por ciento: Planos, Presupuestos. Morandé 410.

## MATRONAS

**ROSENDA CASTRO DE TERNI**
Recibe pensionistas; inyecciones. Atención especial. Cochrane ...

**CLINICA GINECOLOGICA**
Mercedes Darrigrandi, partos, trabajos, raciones, inyecciones. Cumming ... tores especialistas.

**MATRONA BRAZO**
Huérfanos 2460, entre García Reyes y Bulnes. Gran pensionado particular. Partos, atendidos especialmente por su propietaria o médico a elección de las enfermas. Enfermedades de señoras atendidas por médicos especialistas. Pensionistas. Inyecciones, atiende a domicilio.

**Mme. E. FRAGNAUD**
Matrona francesa, Manuel Rodríguez 647, entre Sto. Domingo y Rosas.

**SARA OSORIO DE GONZALEZ**
Pensionado particular para partos, curaciones internas. Asistencia a domicilio. Rosas 1727.

**PENSIONADO CRUZ ROJA**
Emma de Torres, matrona de Buenos Aires. Atiende enfermas partos desde $ 100. Recibe pensionistas en espera. ... go 360.

**CLINICA PRIVADA DE OBSTETRICIA**
Señora Reyes matrona ginecóloga. Establecimiento moderno, atendido por dos cirujanos especialistas. Recibo enfermas todas partes del país. Partos. Precios módicos. Consultas gratis. Esmeralda ...

**PENSIONADO PARTICULAR**
Mercedes Rojas, matrona. San Diego 930. Recibe pensionistas de todas partes del país. Partos, inyecciones. Curaciones internas. Consultas por cartas. Consultas gratis. Precios módicos.

**ANA G. VARGAS BARRERA**
Partos. Recibe pensionistas. Cochrane 985.

**PENSIONADO "DRA. VICENTA"**
Recibe enfermas, meses, días, asistencia completa, partos, $ 50. Turno permanente. San Diego 57...

**ANA VILLAVICENCIO**
**MATERNIDAD PARTICULAR**
Partos desde 50. Pensionistas internas, meses, días. Curaciones internas, inyecciones, baños. Consultas. Trasladóse ... Turno permanente.

# INDUSTRIAS Y COMERCIO

## CAMBIOS BANCARIOS DE AYER

| PLAZAS | Monedas | Valor de la £ a la par | Valor de la £ | CHILE 90 d/v. | CHILE Vista | ESPAÑOL 90 d/v. | ESPAÑOL Vista | ANGLO S. A. 90 d/v. | ANGLO S. A. Vista | NAC. CITY 90 d/v. | NAC. CITY Vista | GERMANICO 90 d/v. | GERMANICO Vista | LOND. y RIO 90 d/v. | LOND. y RIO Vista | FRANCES 90 d/v. | FRANCES Vista | HOLANDES 90 d/v. | HOLANDES Vista |
|---|---|---|---|---|---|---|---|---|---|---|---|---|---|---|---|---|---|---|---|
| LONDRES | Libra | 1 | 1 | 35.30 | 35.55 | 35.30 | 35.55 | 35.30 | 35.55 | 35.20 | 35.45 | 35.30 | 35.55 | 35.30 | 35.55 | 35.30 | 35.55 | 35.30 | 35.55 |
| PARIS | Franco | 25.22 | 64.70 | 0.54½ | 0.55 | ..... | 0.54¾ | 0.54¼ | 0.54¾ | ..... | 0.54½ | ..... | 0.55 | 0.54 | 0.54½ | 0.54¼ | 0.54½ | ..... | 0.553 |
| HAMBURGO | Marco | 20.43 | 27000 | 0.0013 | 0.0015 | ..... | 000103/4 | ..... | ..... | ..... | ..... | ..... | 000103/8 | ..... | ..... | ..... | ..... | ..... | 0.001 |
| NUEVA YORK | Dólar | 4.86 | 4.64⅝ | ..... | 7.66¼ | ..... | 7.66 | ..... | 7.662 | ..... | 7.64 | ..... | 7.63 | ..... | 7.64 | ..... | 7.59 | ..... | 7.64 |
| ESPAÑA | Peseta | 25.22 | 29.58 | 1.19¼ | 1.20½ | ..... | 1.20½ | ..... | 1.20¾ | ..... | 1.21 | ..... | 1.20¾ | ..... | 1.20 | ..... | 1.20 | ..... | 1.20¼ |
| ITALIA | Lira | 25.22 | 90.15 | 0.39¼ | 0.39¾ | ..... | 0.39½ | ..... | 0.396 | ..... | 0.39½ | ..... | 0.39¾ | ..... | 0.39¼ | ..... | 0.39¼ | ..... | 0.39⅝ |
| ARGENTINA | Nacional | 11.45 | 12.18 | ..... | 2.91⅝ | ..... | 2.90 | ..... | 2.90½ | ..... | 2.90 | ..... | 2.89 | ..... | 2.91¼ | ..... | 2.86 | ..... | 2.90½ |
| HEBREES | Franco | 25.22 | 69.90 | ..... | 0.51 | ..... | 0.51½ | ..... | 0.507 | ..... | 0.50½ | ..... | ..... | ..... | 0.50¾ | ..... | 0.50¾ | ..... | ..... |
| SUIZA | Franco | 25.22 | 24.43 | ..... | 1.46 | ..... | 1.45 1/3 | ..... | 1.45⅓ | ..... | 1.45½ | ..... | 1.45½ | ..... | 1.44¾ | ..... | 1.44½ | ..... | ..... |
| HOLANDA | Florín | 12.107 | 11.72 | ..... | 3.04½ | ..... | 3.05 | ..... | 3.04⅝ | ..... | 3.04 | ..... | 3.04½ | ..... | ..... | ..... | ..... | ..... | 3.03 |
| SUECIA | Corona | 18.159 | — | ..... | ..... | ..... | ..... | ..... | 2.085 | ..... | ..... | ..... | ..... | ..... | ..... | ..... | ..... | ..... | 2.07 |
| NORUEGA | Corona | 18.159 | — | ..... | ..... | ..... | ..... | ..... | ..... | ..... | ..... | ..... | ..... | ..... | ..... | ..... | ..... | ..... | 1.46½ |
| BOLIVIA | Boliviano | 10.— | 14.44 | ..... | ..... | 2.48 | ..... | ..... | ..... | ..... | ..... | ..... | ..... | ..... | ..... | 2.60 | ..... | ..... | ..... |
| DINAMARCA | Corona | 18.159 | — | ..... | ..... | ..... | ..... | ..... | ..... | ..... | ..... | ..... | ..... | ..... | ..... | ..... | ..... | ..... | 1.57 |

CAMBIO BANCARIO: $ 35.30; COMERCIAL: $ 35

1 DOLAR: $ 7.66¼; 1 FRANCO: 0.55; 1 MARCO: 0.0015; [illegible]TA: 1.20½; 1 LIRA: 0.39¾; 1 NACIONAL ARGENTINO: 2.91¾

PREMIO DEL ORO: 170 [illegible] EN PESO PAPEL VALE: 6 13|16d

## BOLSA DE COMERCIO

### Movimiento

En general, el movimiento que tuvo ayer el mercado de valores fué activo y de importancia.

Como de costumbre, los papeles mineros y salitreros ocuparon la preferencia el desarrollo de las cuales ruedas, mostrándose conformes de interés en Disputada, Tocopilla, Minera e Industrial, Llallagua, Antofagasta y Lastenia.

Los bonos hipotecarios se vendieron en menos lotes que en el día anterior.

Los títulos de sociedades a no mediar el alza que se observó en los salitreros, se habrían mostrado flojos y de baja, pero la firmeza que tuvieron los papeles mencionados hizo que la tendencia no se viera claramente definida.

Los precios de los bonos se notaron poco sostenidos.

Diferencias con que cerraron los siguientes valores:

Subieron: Caja 7-1, 1|4; Caja 8-1, 1|8; Aconcagua, 1|4; Disputada, 1|2; Lebu, 1; Antofagasa, 3|4; Barcelona, 1|4; Galicia, 3|4; Lastenia, 3|4; Loa, 3; Nueva Castilla, 1 1|4; Peñón, 2; Tierra del Fuego, 1|2; Refinería de Penco, 1|2; Viña del Mar, 1|2 y S. A. de Vapores, 1 3|4.

Bajaron: Caja 8-1|2, 1|8; Hipotecario 8-1, 1|4; Hip. Valparaíso, 8 1|2; Banco de Chile, 1; Araca, 1|2; Gatico, 1|4; Huanuni, 1|2; Llallagua, 3 1|4; María Francisca, 1|2; Minera e Industrial, 1|8; N. Elqui, 1|8; Oruro, 3|4; Tocopilla, 2; Vacas, 1|8; Vidrios, 5 y Caupolicán, 1|8.

## OPERACIONES DE AYER

**1.a RUEDA**

1000 Disputada, En. 11, 57.
100 Llallagua, En. 25, 395 1|2.
4000 Hip. 8-1, 97 3|4.
0000 Caja, 8-1, 101 1|2.
300 Caja, 8-1, 102 1|2.
300 Caja, 8-1,1 102 1|2.
50 Bco. Garantizador, 20.
100 Vidrios, En. 25, 100.
200 Lastenia, En. 11, 34 1|2.
5000 Caja, 8-1|2, — 99 1|4.
1800 Antofagasta, En. 25, 53.
400 Loa, En. 25, 80.
200 Galicia, En. 25, 35.
6 Gas Stgo., — 47.
30000 Caja, 8-1|2. — 99 1|8.
600 Disputada, En. 25, 57 1|2.
600 Tocopilla, En. 25, 95 1|2.
1500 Minera, En. 25, 29 1|4.
13000 Caja, 7-1 — 1919 — 98.
1000 Vaca, En. 11, 7 1|8.
200 Tocopilla, En. 11, 94 1|2.
100 Tocopilla, En. 25, 94 1|2.
400 Antofagasta, En. 25, 53 1|4
200 Penco — 40 1|2.
500 Minera, En. 11, 29 1|4.
5000 Caja 6-1, 92 7|8.
50 Viña. — 37 1|2.
50 Viña, 38.

**2.a Rueda**

2000 Caja, 8-1, 101 1|2.
100 Vidrios, En. 25, 100.
100 Caja, 8-1 — 102 1|2.
8000 Hip. 8-1, 97 3|4.
100 Tocopilla, En. 11, 93 3|4.
1000 Caja, 7-1, 97 3|4.
100 Bco. Chile, — 222.
100 Tocopilla, En. 25, 94 1|2.
500 Gatico, En. 25, 9 3|4.
1000 Caja, 6-1, — 92 7|8.
1000 N. Elqui, En. 11, 19 3|8.
200 Bco. Español, En. 11, 157.
500 Llallagua, En. 25, 394.
39000 Caja, 8-1|2, 99 1|8.
1000 Caja, 7-1, 98.
100 Vacas, 7.
200 Llallagua, En. 25, 393 1|2.
20000 Oro — 170.50.


**Cia. MOLINERA "LA ESTRELLA"**

Por acuerdo del Directorio, y en conformidad a los Estatutos, se cita a los señores Accionistas, a Junta General Ordinaria, para el Lunes 8 a las 4 P. M., en las Oficinas de la Compañía, para darles cuenta de la Memoria y Balance del año de operaciones que terminó el 31 de Diciembre último.

Santiago, 1.o de Enero de 1923.

JOSE ALSONICO M.,
Director-Gerente.
8-E


## PRECIOS DE COMPRADOR O VENDEDOR AL TERMINAR LAS RUEDAS

| TITULO | COMPRADOR Cantidad | COMPRADOR Precio | VENDEDOR Cantidad | VENDEDOR Precio |
|---|---|---|---|---|
| **BONOS** | | | | |
| Caja 7-1 | .... | .... | 10,000 | 98 |
| Caja 8-1|2 | 15,000 | 99 | 7,000 | 94¾ |
| Caja 8-1 | 10,000 | 101⅜ | 20,000 | 101½ |
| Hipotecario 7-1 | 25,000 | 92½ | .... | .... |
| Hipotecario 8-1 | 7,000 | 97¾ | .... | .... |
| Hipotecario 8-2 | .... | .... | 2,000 | 99 |
| **BANCOS** | | | | |
| Español | 43 | 156 | .... | .... |
| Garantizador de Valores | .... | .... | 130 | 20 |
| Nacional | 100 | 105 | .... | .... |
| **MINERAS** | | | | |
| Aconcagua, En. 25 | 200 | 8 | .... | .... |
| Aconcagua, En. 11 | .... | .... | 100 | 8¼ |
| Araca, Enero 25 | 200 | 122¼ | 500 | 123 |
| Araca, Enero 11 | .... | .... | 200 | 122½ |
| Chacaltaya | 600 | 8½ | .... | .... |
| Domeyko | 500 | 1.15 | .... | .... |
| Disputada, Enero 25 | .... | .... | 200 | 57¼ |
| Espino de Petorca, Enero 11 | .... | .... | 1,000 | 3⅛ |
| Gatico, Enero 25 | 200 | 9⅝ | .... | .... |
| Huanuni, Enero 25 | .... | .... | 100 | 66½ |
| Llallagua, Enero 25 | .... | .... | 100 | 394 |
| Lebu, Enero 25 | 200 | 67 | 200 | 69 |
| María Francisca, Enero 25 | 200 | 9 | .... | .... |
| María Francisca, Enero 11 | .... | .... | 200 | 9 |
| Minera e Industrial, Enero 25 | 300 | 29 | .... | .... |
| Monte Blanco | 500 | 3 | .... | .... |
| Oploca, Enero 25 | .... | .... | 200 | 92 |
| Tocopilla, Enero 25 | .... | .... | 400 | 94 |
| Tocopilla, Enero 11 | 100 | 93 | .... | .... |
| Vacas, Enero 11 | .... | .... | 200 | 7⅛ |
| Yaco | 500 | 2½ | .... | .... |
| **SALITRERAS** | | | | |
| Antofagasta, Enero 25 | 200 | 53¼ | .... | .... |
| Barcelona | .... | .... | 100 | 10 |
| Chilena, Enero 25 | 500 | 14⅛ | 500 | 15 |
| Galicia, Enero 25 | 200 | 35¼ | .... | .... |
| Lastenia, Enero 25 | 500 | 35 | .... | .... |
| Lastenia, Enero 11 | .... | .... | 200 | 35 |
| Loa, Enero 25 | 200 | 80¼ | .... | .... |
| Nueva Castilla, Enero 25 | 500 | 17 | .... | .... |
| Peñón, Enero 25 | 500 | 16 | .... | .... |
| **AGRICOLAS Y GANADERAS** | | | | |
| Gente Grande | 200 | 28½ | .... | .... |
| Nuble y Rupanco, Enero 11 | 100 | 19 | 200 | 20 |
| Tierra del Fuego, Enero 25 | 100 | 96½ | 100 | 98 |
| **INDUSTRIALES** | | | | |
| Cemento Melón | 100 | 31¼ | .... | .... |
| Gas de Santiago | 64 | 47 | .... | .... |
| Nacional de Vidrios | .... | .... | 10 | 100 |
| Viña del Mar | 300 | 38 | .... | .... |
| **DIVERSAS** | | | | |
| Club Hípico | .... | .... | 1 | 7,600 |
| F. E. a San Bernardo | .... | .... | 100 | 128 |
| S. A. Vapores, Enero 11 | 200 | 38¾ | .... | .... |
| Tattersall | .... | .... | 100 | 101 |
| **SEGUROS** | | | | |
| La Francesa | 30 | 170 | .... | .... |
| **PETROLIFERAS** | | | | |
| Nacional de Petróleos | 2,500 | 0.20 | .... | .... |
| **CIERRE A LAS 5 P. M.** | | | | |
| Cambio | .... | 35.— | .... | 35.20 |
| Oro | .... | 170 | .... | 170.50 |
| Libras por oro | .... | 12.90 | .... | 13.— |
| Araca, Enero 25, transacción | .... | 122½ | .... | .... |
| Lebu, Enero 11, transacción | .... | 68 | .... | .... |
| Llallagua, Enero 25 | .... | 392 | .... | .... |
| María Francisca, Enero 26 | .... | .... | .... | 8½ |
| Nueva Elqui, Enero 11 | .... | 19⅜ | .... | .... |
| Tocopilla, Enero 25 | .... | 94 | .... | .... |
| Antofagasta, Enero 25 | .... | 53 | .... | .... |
| Barcelona, Enero 25 | .... | 6½ | .... | .... |
| Galicia, Enero 25 | .... | 36 | .... | .... |
| Lastenia, Enero 25 | .... | 35 | .... | .... |
| Loa, Enero 25 | .... | 82 | .... | .... |
| A. Vapores, Enero 25 | .... | 38¾ | .... | .... |

## OPERACIONES EN VALPARAISO

**1.a Rueda**

100000 Caja, 8-1, 101 3|4.
900 Vapores, En. 11, 37 3|4.
1900 Gaticos, En. 25, 9 3|4.
200 Vapores, En. 11, 38.
1000 Caupolicán, En. 25, 2 1|2.
500 Viñas, En. 11, 37 3|4.
58000 Hip. Valpar., 8-1, 95 1|2.
1000 Lastenias, En. 11, 34 3|4.
1600 Lastenias, En. 25, 35.
500 Lastenias, En. 25, 34 7|8.
200 Antofagasta, En. 11, 53.
25 Gas de Valp., 100.
200 Oruro, En. 11, 20.
100 Vapores, En. 25, 38 1|2.
1300 Lastenia, En. 11, 34 7|8.
500 Castilla, En. 25, 27 1|4.
500 Mineras, En. 11, 29 1|2.
2000 Vacas, En. 25, 7 1|4.
300 Llallaguas, En. 25, 395.

**2.a Rueda**

3000 Hip. Val. 8-1, 0.95 1|2.
1000 Vacas, En. 11, 7 1|8.
200 Peñón, En. 25, 16 1|2.
2700 Peñón, En. 25, 17.
13 Gas de Valp., 100.
200 Aracas, En. 25, 123.
100 Aracas, En. 11, 122 1|4.
200 Mineras, En. 11, 29.
100 Llallaguas, En. 25, 394.
300 Llallaguas, En. 25, 393.
600 Llallaguas, En. 25, 393 1|2.
400 Antofagasta, En. 25, 53.
300 Lastenias, En. 25, 35.
200 Oruro, En. 11, 20 1|4.
300 Vapores, En. 11, 38 1|4.
200 Vapores, En. 11, 38 1|2.

**CAMBIO**

1.a Rueda: Vendedor 35 y comprador 34.80.
2.a Rueda: vendedor 35.20 y comprador 35.

**ORO**

1.a Rueda: Vendedor 170.50 y comprador 170.20.
2.a Rueda: Vendedor 171 y comprador 170.50.

**LIBRAS POR ORO**

1.a Rueda: Vendedor 13 y comprador 12.80.
2.a Rueda: Vendedor 13 y comprador 12.80.

## BOLSA COMERCIAL DE CHILE

**PRIMERA RUEDA**

24000 Caja, 8-1|8, 99.
1000 Espino, contado 3.
200 M. Fca., En. 11, 9.
500 María Fca., En. 25, 9 1|2.
500 Espino, contado 2 7|8.
1000 Cacheuta, En. 11, 0.40.
400 María Fca., En. 25, 8 7|8.
1000 Domeyko, En. 11, 1.30.
400 María Fca., En. 25, 9.
1800 María Fca., En. 11, 9 1|4.
200 María Fca., En. 11, 9 1|4.
200 María Fca., En. 25, 9 3|8.
300 María Fca., En. 25, 9 1|8.
5000 Cacheuta, contado 0.46.

**SEGUNDA RUEDA**

27000 Caja 8-1, 101 1|2.
200 Huanuni, En. 11, 1.
200 María Fca., En. 25, 8 3|4.
100 María Fca., En. 11, 8 1|2.
2000 S. Cristo, 2 5|8.
100 Id., En. 11, 2 5|8.
100 Id., En. 11, 2 3|4.
600 Cacheuta, En. 11, 0.40.
5000 Id., En. 25, 0.45.
100 María Fca., En. 25, 0.45.
100 María Fca., En. 25, 8 1|2.
1300 Id., id., 8 5|8.
100 María Fca., En. 11, 8 5|8.
100 Caupolicán, En. 11, 8 1|2.
1300 Cacheuta, 0.40.
100 S. Cristo, Enero 25, 2 3|4.
300 María Fca., En. 25, 8 1|2.
100 Quilicura, 8 1|8.

## VALOR DE LA £ EN DOLARES

Los cablegramas precedentes de Nueva York, recibidos ayer en los Bancos de esta ciudad, indican las siguientes cotizaciones en oro americano:

| | |
|---|---|
| Anglo- Sud-Americano | 4.64¾ |
| Chile | 4.64⅝ |
| Francés de Chile | 4.64¾ |
| Holandés | — |
| Londres y Río de la Plata | 4.65¼ |
| National City Bank | 4.64⅞ |

## COTIZACION DE METALES

Cablegrama sobre cotizaciones de metales correspondiente al día de ayer:

Estaño: £ 178.17.0 al contado y £ 180.7.6 a plazo.

Bajó: £ 1.5.0 al contado y £ 1.5.0 a plazo.

Cobre Standard: £63.10.0 al contado y £ 65.2.6 a plazo.

Subió: £ 0.2.6 al contado y £ 0.2.6 a plazo.

Plata: 31 3|8 d.; no varió.


**English Money Exchange**

CAMBIO DE MONEDAS

La casa más antigua de Santiago.

COMPRA Y VENTA DE TODAS CLASES DE MONEDAS NACIONALES Y EXTRANJERAS.

273 Estado 273—I. Jacobs.—Casilla 1972


## Sociedades Anónimas

### Banco Español de Chile

En virtud de lo dispuesto en el artículo 45 de los Estatutos del Banco, cítase a Junta General Ordinaria de Accionistas, para el 15 del actual, a las 2 P. M.

Valparaíso, 5 de Enero de 1923.

FRANCISCO DE CASO,
Presidente.

### Banco Español de Chile

De conformidad con lo dispuesto en el artículo 27 del Reglamento del Banco, queda cerrado el Registro de Transferencia de Acciones, desde el 5 hasta el 15 del corriente, ambos inclusive.

Santiago, 5 de Enero de 1923.

JOSE URETA
Gerente.


**"La Alsacia"**

COMPAÑIA NACIONAL DE SEGUROS

Agustinas N.o 1136

Cítase a los señores Accionistas, a Junta General Ordinaria, para el Miércoles 10 del presente, a las 5 P. M., en el local de la Compañía.

Santiago, 1.o de Enero de 1923.

JAVIER ORTUZAR
Presidente.

**Sociedad de Fomento Fabril**

En cumplimiento de lo dispuesto en el artículo 8.o de los Estatutos, cítase a Junta General de Socios para el Miércoles 10 de Enero, a las 11 de la mañana, en el local de la Sociedad, Moneda 759.

Santiago, 31 de Diciembre de 1922.

**"LA SANTIAGO"**

COMPAÑIA NACIONAL DE SEGUROS

Agustinas N.o 1136

Cítase a los señores Accionistas, a Junta General Ordinaria, para el Miércoles 10 del presente, a las 4 y media en el local de la Compañía.

Santiago, 1.o de Enero de 1923.

NICOLAS VICUÑA CORREA


## FERIA PEDRO DONOSO Y Cía.

HUERFANOS 1225. — CASILLA 521 TELEFONO ING. 8451. — TEL. INGLES DE LA FERIA 339 (Estación)

**Precios corrientes de la Feria de Animales del 4 de Enero de 1923**

Ternéros de pie, gordos, $ 56 a 85.
Terneros de 1 año, m., de 100 a 130.
Novillos de 1 12 a., m., 145 a 170.
Novillos de 2 a., m., 180 a 230.
Novillos, de 3 a., m., flacos, 240-290
Nov. de 3 a., m., a 1|2, 290 a 340.
Nov. de 3 a. o más, m., g., 400 a 560.
Vaquillas de 1 año, m., 90 a 135.
Vaquillas, de 2 a., m., 140 a 230.
Vaquillas de 3 a., m., servid., 230-300.
Vacas m., flacas, 190 a 240.
Vacas m., a 1|2 gordura, 260 a 330.
Vacas m., gordas, 350 a 510.
Vacas paridas, m., flacas, 220 a 280.
Vacas paridas, m., de lech., 320-540.
Torunos a 1|2 gordura, 280 a 320.
Torunos gordos, 340 a 450.
Bueyes flacos, 260 a 340.
Bueyes m., a 1|2 gord., 380 a 480.
Bueyes gordos, 450 a 520.
Bueyes m., gordos, 500 a 620.
Bueyes de trabajo, 300 a 380.
Bueyes m., de trabajo, 420 a 540.
Mulares, de $ 60 a 185.
Caballos, 50 a 500.
Yeguas, de 65 a 535.

**VENTA AL PESO**

Novillos de embarque, de 0.94 a .94 kilo.
Novillos m., g., $ 0.82 a 0.93.
Bueyes gordos, $ 0.78 a $ 0.91 1|2.
Vacas gordas, $ 0.80 a $ 0.98 1|2.
Torunos gordos, $ 0.72 0.88.

## MATADERO PUBLICO

ENCIERRA DE HOY

| Ganado mayor | | Ganado menor | |
|---|---|---|---|
| Bueyes | 30 | Corderos | 1,239 |
| Novillos | 162 | Cerdos | 85 |
| Vacas | 195 | Terneros | 69 |
| En vara | 34 | | |
| Total | 421 | Total | 1,393 |

**PRECIO DE LAS CARNES**

| | Por Kilos | | |
|---|---|---|---|
| Carne buey | 1.a | 1.35 a | 1.40 |
| Id. id. | 2.a | 1.25 a | 1.33 |
| Id. id. | 3.a | 0.50 a | 1.10 |
| Carne novillo | 1.a | 1.35 a | 1.40 |
| Id. id. | 2.a | 1.25 a | 1.33 |
| Id. id. | 3.a | 0.50 a | 1.10 |
| Carne vaca | 1.a | 1.35 a | 1.40 |
| Id. id. | 2.a | 1.25 a | 1.33 |
| Id. Id. | 3.a | 0.50 a | 1.10 |
| Carne cordero | 1.a | 1.50 | |
| Id. id. | 2.a | 1.20 a | 1.40 |
| Id. id. | 3.a | 0.60 a | 0.80 |
| Carne oveja | 1.a | 1.00 a | 1.10 |
| Id. id. | 2.a | 0.80 a | 0.90 |
| Id. id. | 3.a | 0.40 a | 0.60 |
| Carne cabro | no hubo | | |
| Carne cerdo | 1.a | 1.75 | |
| Id. id. | 2.a | 1.60 a | 1.70 |
| Id. id. | 3.a | 1.40 a | 1.50 |
| Grasa en rama | | 1.30 a | 1.50 |
| Sebo de ovejuno | | 0.90 a | 1.00 |
| Cuero de buey | | 1.35 | |
| Id. id. novillo | | 1.45 | |
| Id. id. vaca | | 1.55 | |
| Id. id ovejuno docena | $ | 36.00 a | 60.00 |


**Compañía de Salitres de Antofagasta**

DIVIDENDO N.o 147

En conformidad a lo acordado por el Consejo Directivo, se repartirá a los señores Accionistas, un dividendo de

$ 1.25 POR ACCION

que se pagará por el Banco de Chile en Valparaíso, y Santiago, desde el 5 de Enero de 1923.

El Registro de Accionistas permanecerá cerrado desde el 20 del actual, hasta el 5 de Enero, ambas fechas inclusives.

Valparaíso, 16 de Diciembre de 1922.

CARLOS DEL CAMPO N.,
Gerente.
E-5

**"LA MAPOCHO"**

COMPAÑIA NACIONAL DE SEGUROS

Agustinas N.o 1136

Cítase a los señores Accionistas, a Junta General Ordinaria, para el Miércoles 10 del presente, a las 4 P. M., en el local de la Compañía.

Santiago, 1.o de Enero de 1923.

MANUEL BUNSTER
Presidente
10-E

**"La Alsacia"**

COMPAÑIA NACIONAL DE SEGUROS

Agustinas N.o 1136

Cítase a los señores Accionistas, a Junta General Ordinaria, para el Miércoles 10 del presente, a las 5 P. M., en el local de la Compañía.

Santiago, 1.o de Enero de 1923.

JAVIER ORTUZAR
Presidente.

**Sociedad de Fomento Fabril**

En cumplimiento de lo dispuesto en el artículo 8.o de los Estatutos, cítase a Junta General de Socios para el Miércoles 10 de Enero, a las 11 de la mañana, en el local de la Sociedad, Moneda 759.

Santiago, 31 de Diciembre de 1922.

**"LA SANTIAGO"**

COMPAÑIA NACIONAL DE SEGUROS

Agustinas N.o 1136

Cítase a los señores Accionistas, a Junta General Ordinaria, para el Miércoles 10 del presente, a las 4 y media en el local de la Compañía.

Santiago, 1.o de Enero de 1923.

NICOLAS VICUÑA CORREA

**A las Sociedades Civiles y Comerciales Establecidas en Santiago**

En adelante, antes de efectuar, en la Tesorería Fiscal, el pago de los impuestos a que se refieren los artículos 41, 42, 43 y 45 de la ley N.o 3091, de fecha 13 de Abril de 1916, las sociedades señaladas deberán retirar la liquidación respectiva de la III Zona de los Impuestos Internos — AGUSTINAS NUMERO 673.

EL DIRECTOR GENERAL DE IMPUESTOS.

**BANCO DE CHILE**

En virtud de lo dispuesto en el artículo 46 de los Estatutos, se cita a los señores Accionistas a Junta General Ordinaria para el Lunes 15 del presente, a las 3 P. M.

Santiago, 4 de Enero de 1923.

AUGUSTO VILLANUEVA G.,
Presidente.

**BANCO DE CHILE**

Para los efectos del artículo 52 de los Estatutos, el Registro de Transferencias de acciones permanecerá cerrado desde el 4 hasta el 15, inclusive del presente mes.

Santiago, 4 de Enero de 1923.

PEDRO A. TORRES,
Director-Gerente.

**BANCO NACIONAL**

En conformidad con el acuerdo del Consejo de Administración de este Banco, publicado durante el mes de Junio último, los señores Accionistas deberán pagar, del 1.o al 5 de Enero próximo, una cuota de 10 por ciento del capital social; o sea de $ 10 por acción.

Con arreglo al mismo acuerdo, la 4.a y última cuota pedida de $ 5 por acción, será cubierta por el Banco, con cargo al Fondo de Accionistas, el 15 de Febrero de 1923.

Santiago, 1.o de Diciembre de 1922.

ABEL GOMEZ, Director-Gerente.
Enero-5

**BANCO NACIONAL**

En conformidad con lo dispuesto en los artículos N.o 37 y 38 de los Estatutos, se cita a Junta General Ordinaria de Accionistas, para el Sábado 13 del corriente mes, a las 2 P. M., en la Oficina del Banco.

Santiago, 3 de Enero de 1923.

V. BLANCO,
Presidente.

**BANCO NACIONAL**

Para los efectos del artículo 43 de los Estatutos, el Registro del Transferencia de Acciones, estará cerrado desde el 3 hasta el 13 del actual inclusive.

Santiago, 3 de Enero de 1923.

ABEL GOMEZ,
Director - Gerente.
E-13

**COMPAÑIA DE CONSUMIDORES DE GAS DE SANTIAGO**

PROPUESTAS POR CARBON

La Compañía pide propuestas para la provisión de 30,000 toneladas métricas de carbón de piedra para gas.

Las bases y especificaciones se proporcionan en la secretaría de la Compañía, Santo Domingo 1061.

Las propuestas se abrirán el 10 de Enero de 1923, a las 3 P. M., en la Gerencia.

Santiago, 1.o de Setiembre de 1922.

PEDRO ERRAZURIZ TAGLE.
Gerente.
E-10

**«UNION CHILENA»**

COMPANIA SEGUROS FUNDADA EL AÑO 1858

De orden del Consejo Directivo, se cita a los señores accionistas de esta Compañía a Junta General Ordinaria para el día Lunes 15 del corriente, a las 3 y media P. M. en la oficina de la Compañía, calle Moneda N.o 1140 de esta ciudad.

En dicha reunión se solicitará de la Junta la autorización necesaria para vender la propiedad que posee la Compañía en la calle de San Pablo Nos. 948 a 954.

Santiago, 3 de Enero de 1923.

JOAQUIN L. ERRAZURIZ
Administrador

**Compañía Cervecerías Unidas**

DIVIDENDO PROVISORIO

Según acuerdo del Consejo Directivo de esta Compañía, se repartirá desde el Martes 2 de Enero de 1923, **UN DIVIDENDO PROVISORIO DE UN PESO POR ACCION**, por intermedio del Banco de A. Edwards y C.o, en sus oficinas de Valparaíso y Santiago. Los Accionistas residentes en Valdivia, pueden obtener el pago en la Fábrica Anwandter, en Valdivia.

**Los registros de traspasos de acciones** permanecerán cerrados desde el día 23 de Diciembre de 1922, hasta el día 2 de Enero de 1923.

Valparaíso, 13 de Diciembre de 1922.

# Ejército y Armada

## LA CONCENTRACION DE LA II DIVISION

### Diversos regimientos salen a hacer vida de campaña

**hacer vida de campaña**

En la madrugada de ayer se dirigió a Llolleo el Regimiento ... para hacer vida de campaña en esa zona.

Con este mismo objeto y al mismo punto se dirigirá hoy el Regimiento Maturana.

En breve partirá a Llolleo y Cartagena el batallón Tren y Grupo Escala y el Regimiento Buin.

Hoy partirá a Apoquindo el Regimiento Pudeto a hacer vida de campaña.

**Regimiento Yungay**

Hoy se efectuará la revista de campaña del Regimiento Yungay.

Esta revista será presenciada por el jefe de la División.

**Los establecimientes militares después de la guerra**

Ha sido comisionado ad-honorem, el ex-jefe de la Sección Armamento y Maquinaria de la Dirección del Material de Guerra señor Juan Niessing, para que estudie en Alemania y Austria Hungría, la desmovilización de la industria militar, o sea, el cambio de producción de los establecimientos militares después de la guerra.

ESTADO MAYOR GENERAL. —Se ha dispuesto que el mayor don Rafael Martínez Morandé pase a prestar sus servicios, como Jefe de Sección y con carácter de Oficial de Estado Mayor, al Estado Mayor General cesando en la comisión que se le había conferido en Europa.

**Dirección de Aeronáutica**

Ayer el Presidente de la República firmó el decreto que dispone que el capitán Sócrates Aguirre pase a prestar sus servicios en la Dirección de Aeronáutica, cesando en la misión que se le había encargado en Europa.

**Al Cuerpo de Carabineros**

El Ministerio de Guerra ha dispuesto que el capitán Carlos Muñoz Guzmán pase a disposición del Ministerio del Interior, para que sea destinado al Cuerpo de Carabineros, dejando de pertenecer al Regimiento de Caballería N.o 4, de guarnición en Viña del Mar.

**Dirección de la Escuela de Tiro de El Culenar**

Por decreto de Gobierno se ha declarado que la destinación que da el decreto N.o 2,501, es para el cargo de Director General de las Escuelas de Tiro de Artillería, Infantería y Gimnasia, y no simplemente de Director de las Escuelas de Tiro ya mencionadas.

**La concentración de la IV División**

El Comando de la Cuarta División ha pedido al Ministerio de Guerra la autorización necesaria para efectuar la concentración de los Cuerpos de esa guarnición.

**LA CONCENTRACION DE LA II DIVISION**

En ediciones anteriores hemos dado cuenta de que la Superioridad de la Segunda División estudia la posibilidad de realizar una concentración de todas las unidades de la División.

Hemos sido informados de que en la actualidad se estudia el punto donde podría llevarse a efecto este importante ejercicio, para lo cual se consideraría las características de determinadas zonas.

Según sabemos, por de pronto se estima que Calera sería un lugar apropiado para llevar a efecto la concentración que se proyecta.

**Comandante del Regimiento Yungay**

Fué nombrado comandante del Regimiento Yungay el teniente coronel don Gumercindo Honorato.

**Consejo de Generales**

En el Departamento Administrativo del Ministerio de la Guerra se reunió ayer el Consejo de Generales ocupándose en el estudio de la calificación de los oficiales y de diversos asuntos de carácter interno.

LISTA DE SELECCION. —Se ha excluído en la lista de selección del año 1918 y 1919, al capitán de artillería Ramón Luis Reyes Miranda.

EJERCICIO TACTICO. — Hoy salieron hácia Melipilla, San Antonio, los oficiales alumnos de la Escuela de Caballería, a desarrollar un ejercicio táctico y de resistencia, a cargo del comandante de la Escuela, mayor señor Ibáñez.

De regreso se hará una marcha de resistencia en la noche del Sábado próximo 6 del presente, para amanecer el Domingo en el Cuartel de la Escuela.

Con este ejercicio en el terreno termina el curso actual de instrucción.

Los alumnos oficiales y suboficiales regresarán a sus unidades el Martes 9 del presente.

RENUNCIA ACEPTADA. — Se aceptó la renuncia que hace de su puesto el veterinario de Ejército señor Félix Pérez.

**Ascensos a tenientes**

A tenientes 1.os fueron ascendidos los 2.os, señores Luis B... vides, Oscar Aránguiz, ... Santelices, Luis M. Rodríguez, ... berto Costábal, Osvaldo K..., Francisco Céspedes, Miguel ... do, Abdón Parra, Galvarino ... lina, Marcial Vergara, Jorge ... nas, Humberto Sepúlveda, ... fo Bachler Alberto Massi, ... lo Moreno, Nicolás Cruzat, ... lio Bravo, Romeo Barrientos, ... fonso O'Ryan, Adolfo Kreft, ... fredo Herrera, Humberto ... y Humberto Garrido.

—Se ha expedido título de teniente 2.o a favor de los ... señores: Javier Ibáñez, ... Araneda, Julio Valenzuela, ... fo Concha, Roberto Rodríguez, Luis Jerez, Carlos Fox, Julio ... queta, Luis Briones, Juan ... sie, Humberto Labarca, Jorge ... ñas, Críspulo Yaysin, Jorge ... morano, Germán Wertoff, ... Cumplido, Daniel García, ... Busquet, Félix Schaeser, ... Oyarzún, José M. Puelma, ... Sarama, Julio Fuentealba, ... Figueroa, Renato Barahona, ... llermo Valenzuela Salustio ... rrera, Guillermo Figueroa, ... llermo Berndt, Enrique ... y Eduardo Yáñez.

# AVISOS ECONOMICOS

*En los avisos de la Sección "REMATES CIVILES" que se recibirán hoy Viernes para publicarse mañana Sábado, la palabra valdrá CINCO CENTAVOS*

**Imprenta "Echeverría"**

San Diego 1233.—Teléfono 23 (Matadero)

Trabajos rápidos y económicos. Libretas y cuadernos por mayor y menor.—Artículos para escritorio. Se atienden pedidos de provincias. Descuentos a los comerciantes.

AGENCIA DE "LA NACION" Avisos y suscripciones hasta las

## AVICULTURA Y CULTIVOS

**COMERCIANTES, DURAZNOS POR** mayor y menor, vende Villa Rosa, Avenida Larraín 775, Los Guindos, Ñuñoa. 7-e

**CRIANZA DE CANARIOS CON PA-**jareras se realizan y una máquina de calar, por fallecimiento de la dueña de casa. Maestranza 579. 7-E

**GALLINAS VENDO CONSTANTE-**mente. Vera 455 (Recoleta).

**LEGORHNS, SELECCIONADAS** posturas, $ 12 docena. Lira 279.

**DURAZNO PRODUCCION DE AL-**guna quinta, compro. Arturo Prat 1392. 6-E

## AUTOMOVILES Y CARRUAJES

**AUTOMOVILISTAS REPUESTOS** Ford y accesorios, colosal surtido; aprovechen nuevo descuento. San Pablo 3236, próximo a Matucana. 5-Marzo.

**ESCUELA PRACTICA DE CHAUF-**feurs-mecánicos, cursos rápidos, enseñanza por sus dueños, varias marcas. Vicuña Mackenna 386. 4—M—1923

**COMPRO PATENTE AUTO FORD.** Erasmo Escala 2701. 6-E.

**MARMON, 7 ASIENTOS, TURISMO,** perfecto estado vendo al contado ocasión. W. R. Judson, edificio Ariztía, 10.o piso, Casilla 2653. En-5

**FORD EN BUEN ESTADO VENDO** barato. Po rausentarme. Lira 143. 5-e

**REGALO CHASSIS DE AUTOMOVIL** marca Poppe. Huérfanos 1223. Depart. 13. 5-En

**AUTOMOVILISTAS: TELA INGLE-**sa amarilla para fundas y capotas, vendo precio de costo. San Miguel 46. 5-En

**AUTOMOVIL FORD USO PARTI-**cular apropiado para campo o profesional, en perfectas condiciones, varios anexos se garantiza, derecho cesarmario, $ 4,500. Alessandri 7 A. 6-e

**VENDO DE OCASION FORD Sport** de dos asientos, ruedas de alambre, repuestos y accesorios garantidos, en perfecto estado. Tratar: Garage Rippes. Dardignac 146. 6-e

**FORD TURISMO, FLAMANTE, Ga-**rantido véndese. Garage Geoffrey. Campo Marte 47. 5-e

**VENDO FORD SEDAM, DOS CA-**rrocerías. Tratar: Cochrane 323. 6-E.

**AUTOMOVIL "CHANLER" TURIS-**mo siete asientos, garantido, en perfecto estado, vendo de ocasión. Verle: Garage Chandler. San Martín 877. 8-E.

**FORD SE VENDE, CONDOR 867.** e-8

**MOTOCICLETA INDIAN PERFEC-**to estado, liviana, elegante vendo de ocasión. Maule 1080. E—7

**MOTOR FORD DE OCASION COM-**pramos. Escobar y Sanfuentes. Av. Sta. María 0180. E-7

**FORD SPORT MUY BONITO, VEN-**do ocasión. Bulnes 3-B.

**CAMION FORD VENDO OCASION.** Bulnes 3-B. 6—E

**FORD CON RUEDAS ALAMBRE** o desmontables, compro. Casilla 3824, B. G. A. 6—E

**CARROCERIA RUNABOUT PARA** Ford, compro. San Miguel 142. Vega. 10-E

**FORD SPORT Y FORD TURISMO,** de ocasión se vende. San Miguel 142. 10-E

**AUTOMOVIL FLAMANTE REALI-**zo.—Martínez. San Pablo 3366 en la mañana.

**¡SEÑORES CHOFERES, ATEN-**ción! Llegaron masas traceras legítimas. Hojas, resortes traceras, delanteras, ejes traceros, juntas Universal y gran surtido. Aprovechar descuentos. San Pablo 2236, próximo Matucana. 7-E

**CAMION 2 RUEDAS FIRME, VEN-**do. Av. Matta 1456.

**FORD VENDO GARANTIDO. CA-**rrión 1608. E-7

**TAPABARROS NUEVOS, FORD,** delanteros, $ 30 el par; acumulador garantido, 6-6, nuevo, $ 250; ejes, volamentos e infinidades de cosas ... vendo. Brasil 773.

**MOTO FORD COMPRO O POR PIE-**zas de ocasión. Sotomayor 261. E-5

**VENDESE CARRETA BUEYES, TO-**do apero. Gregorio González. Valdivieso 45. 9-E

**CARRETELA COMPRO O ARRIEN-**do por meses. Las Quintas 553. Rafael Aránguiz. 5-E

**CARRETELA VENDO. ECUADOR** 3958. 5-E

**COMPRO CARRETELA APERADA** o sin aperos. Borja esquina de Antofagasta N.o 1383. 5-En

**VENDO CARRETELA FIRME, CON** caballo. Avenida Matta 877. E—6

**VENDO CARRETON DE MANO PA-**ra bodega o almacén. Andes 2050. 5-En.

**VICTORIA AMERICANA, LLANTAS** de fierro, flamante, Spider, Faetones, Cab-tonó, Tilbury, y gran Breack, vendo barato. Av. España 47. 8-E

**VENDO COCHECITO DOS RUEDAS** aperado, con dos caballos, en 1,300 pesos. Delicias 3429.

**BICICLETA, PERFECTO ESTADO,** liviana, vendo ocasión. San Alfonso 75.

**COCHE DOS RUEDAS, 5 ASIENTOS,** nuevo, vende "La Mundial", Independencia 1925. E-8

**COMPRO COCHECITO SOLO O** aperado; prefiero llantas goma. Pago mitad contado saldo en dos mensualidades. Irarrázaval 3015, Ñuñoa. E-6

## ARRIENDOS (Necesitan)

**NECESITO CASA BARRIO ESTA-**ción Central. Cánon hasta 250. R. G., Carmen 778-B. 5-E

**NECESITO ARRENDAR PIEZA amo-**blada a la calle, con pensión, en casa señora viuda que viva sola. Escribir: S. D. S., Casilla 1636. 5-En.

**NECESITO ARRENDAR POR TEM-**porada Verano buena máquina biógrafo, para el campo; más datos dirigirse D. Berríos, Correo N.o 13, Santiago. E—6

**MATRIMONIO EXTRANJERO NE-**cesita casa moderna, amoblada, en buena localidad. G. S. L., Casilla N.o 50-D. E—7

**NECESITO ARRENDAR CITE O** casa de renta para sub-arrendar, pagos anticipados. Sotomayor 119. A. Cuadra. 7-En

**SE NECESITA ARRENDAR CASA** habitación, bajos, seis piezas fuera dependencias, baño, aseada, asoleada. Prefiero barrio alto. Nasta $ 400. Ofertas: Casilla 3020—L. J. E-6

**SE NECESITA ARRENDAR EN EL** centro un localcito o en casa de comercio una vidriera, para la venta de alhajas fantasía. Dirigirse: Hotel Negroni, de 13 a 15 horas. 6-E

**FAMILIA EXTRANJERA DESEA** arrendar para fines Enero casa en bajos, de 10 a 12 piezas y servicios. Casilla 1133.

## ARRIENDOS (Ofrecen)

**GRANDES BODEGAS, CORRALES,** dependencias arriendo baratas. Mapocho frente calle Lourdes. 5-E.

**ARRIENDO TRES PIEZAS, COCI-**na, patio, árboles, parrones. Libertad 1321. 5-e

**ARRIENDO CASA-ESQUINA PARA** puesto frutería, temporada tres meses. Tratar: Sama 1076. 5-E

**CASA HONORABLE ARRIENDO 2** piezas. Tratar: Morandé 815 o Sama 1076. 5-E

**$ 300 ARRIENDO ESPLENDIDA** casa altos, seis habitaciones y servidumbre. Recoleta 291. 5-E

**$ 40 SE ARRIENDA PIEZA GRAN-**de con luz eléctrica a joven solo. Lira 911, casa 18. 5-E

**$ 73 CASITA TRES PIEZAS Y ser-**vicio. Dardignac 176. 5-E.

**ARRIENDASE PIEZA A CABALLE-**ro solo. Lira 116. 5-E.

**ARRIENDASE DEPARTAMENTO.** Calle Doce Febrero 57. 5-E.

**ARRIENDO ESPLENDIDO LOCAL** para negocio con una pieza y patio. San Pablo 1710. Tratar: Botica del lado. 6-E

**ARRIENDASE DOS PIEZAS, LUZ** eléctrica y cocina. Serrano 124. 5-E

**$ 60, 35, CASITAS INDEPENDIEN-**tes, entrega inmediata. García Reyes 651. E-5

**ARRIENDO SITIO PARA CUAL-**quier industria. Madrid 1660. 6-E

**ARRIENDASE ALTOS COMODOS,** precio rebajado. Carmen 201, tratar: Avenida España 338. 5-e

**ARRIENDO CON GARANTIA OFI-**cina instalada, muy central y cómoda. Datos: Casilla 3964. E-7

**ARRIENDASE PIEZA AMOBLADA** con balcón a la calle, para caballero solo. Moneda 815. 7—E

**260 ARRIENDASE ALTOS. BELLA-**vista 511, frente Escuela Dental. 7—E

**ARRIENDO LINDO DEPARTAMEN-**to o pieza separada, con pensión en casa de familia honorable. San Francisco N.o 215. 6-E

**$ 160 ARRIENDO DEPARTAMENTO** cuatro piezas grandes a personas honorables. Almirante Barroso 738.

**SE ARRIENDA UN GRAN SITIO** cerrado, con fierro de techo galvanizado, en Av. La Paz esquina Andrés Bello. Tratar: Compañía 1037. 7-E

**KIOSCO ARRIENDO. PORTAL** Mac-Clure, por Merced. Tratar: Cigarrería, kiosco N.o 5.

**$ 165, COMODA CASITA CON PA-**rroncito, entregable en seguida. Carmen 778. 6-E

**CASITA NUEVA HIGIENICA arrien-**do $ 100. Irarrázaval 232. Tratar: Irarrázaval 210.—Lorca. 6-E

**150 PESOS ARRIENDO ESPACIOSA** casa cinco grandes departamentos, cocina: Santa Rosa 1698.

**SE ARRIENDA A DOS PERSONAS** pieza amoblada calle; facilítase cocina. Merced 829, altos.

**ARRIENDASE GRAN ALMACEN** esquina. Tratar: Maestranza 201.

**$ 60, ARRIENDO CASA HIGIENI-**ca, 3 piezas, servicio. Bascuñán 2227. Tratar al lado, o Cochrane 1072. 6-E

**ARRIENDASE CASITA 4 PIEZAS.** Jofré 301. 6-E

**ARRIENDASE GRAN ALMACEN** esquina. Maestranza 201. 7-E

**DOY EN ARRIENDO ALMACEN** con tres piezas, patio y todo servicio. San Diego 784. Parte comercial. Tratar: al lado. 7-E

**ARRIENDASE DEPARTAMENTO** en familia extranjera. Santa Rosa 254.

**DOS NEGOCIOS QUE DEJAN MEN-**sualmente $ 1,200, vendo en $ 4,000. Bar y pastelería a prueba. Arriendo $ 300, contrato hasta 1925. Casilla 366 N. N.

**$ 180 ARRIENDO ALTOS. Av. POR-**tales 2643.

**ARRIENDASE ALTOS, CITE YUN-**gay, San Pablo 2849, siete piezas, hall, luz eléctrica, Tratar: Casita 5. 5-e

**$ 250 ARRIENDO, CUEVAS 714. —** Cinco piezas, decoradas, parquets, cocina, baño, 2 W. C. — Hall, patio, gas, luz eléctrica, agua potable, alcantarillado. 5-e

**ARRIENDASE DEPARTAMENTOS** independientes, 2 y 1 piezas. Santa Rosa 353. E—6

**130 PESOS ARRIENDASE LOCAL** magnífico para negocio. Avenida Latorre 3523. E—6

**SE ARRIENDA DEPARTAMENTO** con balcón calle. Richard 1018.

**$ 150 CASA APROPIADA INDUS-**tria y al mismo tiempo habitación. General Velásquez 271.

**ARRIENDO IRARRAZAVAL 719, De-**partamento dos, tres piezas, cocina, patios, arboleda, parrones. Sus precios baratos. E—6

**ARRIENDASE ESQUINA NEGOCIO** Siglo XX esquina Dardignac. E—4

**ARRIENDO DOS CASAS SIETE Pie-**zas, pudiendo unirse. Vergara. Com...

**CASA HONORABLE ARRIENDA de-**partamento 5 piezas. Se guardan muebles. Arriendo pieza espaciosa a la calle. Rosario 1022.

**$ 90 CASA 5 PIEZAS, LUZ ELEC-**trica y agua gratis. Lira 915.

**CUETO 577. ARRIENDASE COMO-**da casa. Verla de 2 a 5. Tratar: G. Reyes 639. 7-En.

**ARRIENDO LAS CASAS 5 PIEZAS** fuera servicio. Av. Matta 1470. S. Ignacio 1110.

**ARRIENDASE EXTENSA CASA 7** lindas piezas, cocina, parrón, dos patios, dos W. C. Cochrane 1451. 6—E

**ARRIENDASE PIEZA ARTURO** Prat 2043. 6—E

**$ 280 ARRIENDASE CASA NUEVE** piezas, dependencias; hay baño, toilette, electricidad, gas para cocina; $ 180 casa 5 piezas en altos con gas. Matucana 52-A. de 2 a 4.

**$ 300 ARRIENDASE CASA RECIEN** construída, toda comodidad. Libertad 80. 6—E

**DEPARTAMENTO AMOBLADO, Ri-**co piano o sin muebles, independiente, gas, luz eléctrica, hall, balcones. Alameda Delicias 2118.

**ARRIENDO DEPARTAMENTO BAL-**cón a la calle, con luz eléctrica. Avenida M. Montt 486. E-5

**SE ARRIENDA CASA DE ALTOS** a señoras o matrimonio sin familia...

**DEPARTAMENTO 4 A 5 PIEZAS,** balcones calle, independiente, cocina, todo servicio, se arrienda. Moneda 821. E-6

**ALTOS RECIEN REPACCIONA-**dos, cinco piezas, dependencias, hall, galería, gas, electricidad, arriendo. Copiapó 951. Llaves: 941. E-6

**$ 150 ARRIENDASE CASA TRES** piezas, cocina, jardín. Galpón apropiado para pequeña industria. Avenida Manuel Montt 348. E-5

**$ 140 ARRIENDO CASITAS NUE-**vas. Tratar: San Ignacio 1105. E-6

**ARRIENDO ALTOS POCA FAMI-**lia. Sazie 2751. Tratar: Bilbao 70. Llaves, bajos. E-5

**GRAN SALON PARA GUARDAR** muebles en Freire 590. E-7

**$ 80 ARRIENDASE CASITA. MAES-**tranza 1519. Tratar: Matta 135. E-5

**$ 180 ARRIENDASE CASA FLA-**mante. García Reyes 333. 14-En.

**$ 120. CASITA CINCO PIEZAS,** Santa Elvira 389, entre Carmen y Lira. Tratar: Rosas 1080. 6-En.

**EN CASA FAMILIA HONORABLE,** cerca carro, se arriendan dos lindas piezas, con o sin pensión. Edificio moderno. San Francisco 1425. 5-En.

**ARRIENDO CASITAS ASEADAS.** Cité Prieto 1823, frente Plazuela Matías Ovalle. 5-En.

**COMODA CASA ARRIENDASE. MA-**nuel Montt 2494. 5-E

**EN AVENIDA ESPAÑA 685, SE** arrienda espléndida casa bajos, ocho departamentos, galería, baño, luz eléctrica y gas. Canon: $ 500. Llaves al lado, Domeyko 2441. 5-E.

**ALTOS, AVENIDA ESPAÑA 683,** esquina Domeyko, se arriendan desde 1.o de Febrero, seis departamentos, luz eléctrica y gas. Canon: 500 pesos. 5-E.

**EN $ 50 ARRIENDO QUINTA EN** San Martín 281 (Tropezón). Tratar: Torreblanca 890, de 5 a 6 P. M. 5-E.

**SE ARRIENDAN PIEZAS A MA-**trimonio o caballero solo. Gálvez 140. 5-E.

**ARRIENDO DEPARTAMENTO IN-**dependiente de 3 piezas, cuarto de cocina y cuarto de baño, muy aseado, con gas y luz eléctrica. Calle San Ignacio N.o 111. 6-E.

**ARRIENDO BARATO HIGIENICO** departamento, tres piezas, dependencias. Santa Rosa 662. 5-E.

**ARRIENDASE PIEZA AMOBLADA,** confortable. Echaurren 87. 6-E.

**CASA BAJOS, 8 PIEZAS, CERCA** Forestal, hall, galerías, $ 650. Lastarria 325. 5-E.

**$ 320 ARRIEND OCASA FLAMAN-**te en Madrid. Llaves: Lira 520. 5-E.

**ARRIENDO UNA PIEZA A SEÑO-**ra sola. Lira 520. 5-E.

**ARRIENDO DEPARTAMENTO CIN-**co piezas 200 pesos, 3.er piso. Delicias 2390. 5-E

**SE ARRIENDAN CASITAS DE DOS** piezas con todo servicio, independiente. Huemul 1939. 5-E

**ARRIENDASE BARATO LOCAL con** subterráneo, inmediato Plaza Armas. Casilla 3245. E-6

**ARRIENDASE PIEZAS RECIEN** empapeladas, $ 22. Pasaje Cochrane 1461. 7-E

**LOCAL AMPLIO APROPIADO TO-**da clase negocio, 1 cuadra Plaza de Armas, arriéndase. Casilla 1512. 6-E.

**$ 60 ARRIENDO CASITAS NUE-**vas, dos piezas grandes, empapeladas, patio, cocina, W. C. patente. Agua potable, luz eléctrica. Vicuña Mackenna 1471. 5-E

**$ 250, CASA SIETE DEPARTAMEN-**tos, cuatro a la calle, gas, electricidad. Avenida España 166. 5-E

**AV. IRARRAZAVAL 510 ESQUI-**na Condell, arriéndase cómoda casa, con 9 piezas y gran quinta, toda plantada. Verla a toda hora. 6-E

**ARRIENDO PIEZAS, CASA PARTI-**cular. San Diego 33. E-7

**CASA-QUINTA EN ESPEJO, VEN-**do o arriendo, por contrata. Referencias: Jefe Estación. 8-E.

**$ 170 ARRIENDASE ESPLENDIDA** casa luz eléctrica y toda comodidad. Sto. Domingo 4047. 5-E

**ARRIENDO ALTOS OCHO DORMI-**torios, gran salón y comedor, fuera todo servicio, gas, luz eléctrica, Riquelme 844. 5-E

**ARRIENDO DOS PIEZAS PERSO-**nas ocupadas. Unión Americana 559. O—4

**BODEGAS UN PASO ESTACION,** gran patio, Desvío Sigal. Mapocho 1779. 5-E

**LINDAS PIEZAS PISOS PARQUE,** arriendo a caballeros solos. San Antonio 41, altos. 5-D

**ARRIENDANSE DOS PIEZAS, CO-**cina a matrimonio sool o dos personas. Tratar: toda la carde. Domínica 140. 5-E

## ALHAJAS

**¡¡NOVIOS!! ARGOLLAS ORO, 18** a 14 quilates, ofrece Relojería Sportman, $ 30, San Diego 780. Sucursal, San Diego 1523. 1-F

**COMPRO ORO, PLATA, PIEDRAS** finas, boletos de empeño; transformaciones de alhajas, composturas de relojes. Trabajos garantidos; precios módicos. Delicias 2552. E-3

**$ 3,500, VENDESE OCASION HER-**moso juego compuesto pendentif de brillantes, aros, perlas y brillantes, prendedor y anillo. Tratar: Ejército 571, de 3 a 4. 7-E

## ACCIONES Y BONOS

**COMPRO POLIZAS DE LA PROVI-**dencia. Manuel Rodríguez 647. 9-e

**LA MUTUAL DE LA ARMADA Y** Ejército. Seguros de Vida pagados en el mes de Diciembre de 1922: Reserva Militar, Instituto Geográfico, militar, don Luis Vera Santiago $ 10,000. Ingeniero Marina Mercante don Torcuato Cucciuni, Valparaíso, $ 10,000. Sargento de Ejército Regimiento O'Higgins don Eugenio Corona, Copiapó, $ 1,000. Guardiamarina Grupo Artillería de Costa Arica, don Alejandro Vásquez, Valparaíso, $ 10,000. Reserva socio Club Naval don Angel Cristi, Valparaíso, $10,000. Mayordomo de Marina retirado, don Arturo Yeomans, Talcahuano, $ 3,000. Reserva Tesorería Fiscal, don Luis Rojas, Coquimbo, $ 20,000. Total: $ 64,000. Bonos redimidos: B. N.o 196 del sargento de Ejército don Ernesto Monsalve Regimiento Artillería Tacna Santiago, $ 1,000. A. N.o 132 del Capitán de Fragara don Bernardo Riquelme, Gr. Artillería de Costa, Valparaíso, $ 1,000. A, N.o 15,882 del Inspector de Policía don Guillermo Ramírez, policía Talcahuano, $ 1,000. A. N.o 1232 del piloto 3.o retirado don Carlos Concha A. Arica, $ 1,000. A. N.o 10210 del Reserva Militar don Gregorio 2.o Sanhueza, Valparaíso, $ 1,000. 12-E

## ANIMALES

**CABALLO VARERO, TIRO SOLO,** para reparto carretela, compro. Casilla 2814. 5-E

**BURRA LECHERA SE VENDE.** Tratar: Monjitas 831. 6-E

**VENDO DOS VACAS LECHERAS.** Chiloé 431, esquina Carnot. 5-E.

**CORDEROS, OVEJAS, GORDAS,** compro constantemente, cualquiera cantidad. Casilla 410. E-5

**VACA CON TERNERA GRANDE,** vendo. Carrascal 4333. E—7

**SE VENDEN CHANCHITOS DE ra-**za chica, Large Withe y Berk Shire. Avenida Salvador 1032.

**CONEJITOS BLANCOS, ANGORA,** $ 2, cada uno, vendo cincuenta. Seminario 345.

**RICO CABALLO TIRO SOLO, VEN-**do. Av. Matta 1456.

## COMPRA-VENTA VARIAS

**ALMACEN DE CUEROS CURTI-**dos y suelas. Depósito de grandes curtiembres nacionales. Ventas por mayor y menor. Prat 189. 26 Oc. 192

**¡A BAÑARSE!!!: BAÑOS INGLE-**ses $ 140. Baños franceses, $ 120. Baños americanos, $ 90. Baños suizos, $ 100. Baños empleados, $ 45. Baños esponja, $ 28. Baños asiento, $ 25. Baños lluvia, $ 20. Baños guagua, $ 10. Baños de pies, $ 8. Lluvias, $ 4. Antigua fábrica "Mérida". Chacabuco 28 B. ¡¡Mucho cuidado!! no confunda nuestra dirección; todos nuestros artículos son premiados. 16-F-1923

**LANA, GRAN LIQUIDACION DE** lana, a $ 30 arroba. Cueros enlanados, para camas y pellones. Curtiembre Angora. Prat 189. 27-oct.1923

**ALFALFA, SEMILLA, VENDO DE** la mejor clase. Carreras 208. 6-E

**COMPRO ESTAÑO, PLOMO, SOL-**dadura, zinc, bronce. Chacabuco 28 B. 29-Enero

**OCASION: VENDO POR REFOR-**mas, espejos, mesones para cortar, estantería para casimires, letreros, etc., etc. San Antonio 493. 7-E.

**BARRICAS, CAJONES, PAJA EM-**balaje y tapiceros, realizo. Recoleta 355. 5-En.

**COMPRO SACOS CEMENTEROS** desde uno a diez mil. Bulnes 216. 5-En.

**MOLINO DE DISCO VENDO DE** ocasión. Irarrázaval 2086. E-5

**VENDENSE DOS CUBAS DE 35** arrobas, bancos para pipas, una escala para descargar pipas, una cabra ...

**SE VENDE UN PORTON Y ALQUI-**trán usado. Dardignac 145. 5-En.

**TORNOS PARA MADERA, UNA** grúa, cocinas económicas, catres y muchos otros artículos, vendo Maestranza 735. 5-En.

**VENDESE MAGNIFICO TORNO me-**cánico inglés. Gálvez 1119. 5-En.

**ROMANA PARA 2,500 KILOS, REA-**lizo. Delicias 2197. Stock de Máquinas. 10-E

**CUBAS, FERMENTADORAS DE** roble americano, compro. Santa Isabel 098. 6-E.

**ESTANTERIA, MOSTRADOR LIN-**gue, nuevos, regalo urgente. Gorbea 2520. 6-E

**DE OCASION SE VENDE VIOLIN** antiguo, ricas voces. Riquelme 460. e-5

**400 KILOS PLOMO, 400 KILOS** bronce, 100 kilos cobre, 100 kilos metal tipo, vendo. Maestranza 765. 5-E

**VENDO CIEN BARRILES MIELE-**ros, Gálvez 1628. 5-e

**VENDO CARBON ESPINO. MOLI-**na 140. Tratar: 10 a 11 1|2. 6-E

**ESTANTERIA, MOSTRADOR Apro-**piado almacén, véndese 120 pesos. Vicuña Mackenna 650 (Administración). E—6

**BARATISIMO VENDO VARIAS mer-**caderías abarrotes, peso, vidriera, depósitos, máquina aparadora. Santa Rosa 337, casa 7. 6-En.

**DOS ESTUCHES DE INGENIERO** se vende. Av. Italia 1209. E-7

**ESTANQUE DOS MIL LITROS NE-**cesito. Morandé 450. Ofic. 40. Casilla 2727. E-6

**VENDO DISCOS BARATISIMOS.** Carreras 415. E-6

**ROMANA 1,200 KILOS VENDO.** Vicuña Mackenna 898. E-6

**COMPRO LEÑA DE MONTE POR** cargas o quintales y carbón de espino de primera clase por grandes y pequeñas partidas. Bodega El Porvenir, Eyzaguirre 1124.

**COMPRO MOSTRADOR DE 10 ME-**tros o dividido; caja registradora de un cajón, perfecto estado; vidriera parada, grande. Dirigirse: 21 de Mayo 633.

**ELEGANTE COCINA IMPORTADA,** muy poco uso, vendo. Agustinas 2270.

**DOS MARMOLES GRANDES MOS-**trador, vendo. Gorbea 2520. 6-E

**TAZA EXCUSADO, USADA COM-**pro. Moneda 930.

**SACOS VACIOS CARBONEROS 500,** romanas mostrador y plataforma, carboncillo, cisco, varios útiles más realizo. Las Quintas 648 A.

**ARNES DE COCHE, DOS RUEDAS,** vendo. Seminario 345.

**VENDO BARATISIMO RICO BI-**llar, carambolas, con útiles. San Diego 106.

**VENTILADOR ELECTRICO PARA** carnicería, vendo. San Francisco 990. 7-E

**ARNES TIRO SOLO PARA CARRE-**tilla, silla inglesa de montar $ 70, vendo. Av. Matta 1456.

**LEÑA TALHUEN, ESPINO, MON-**te, compro a productores. Arturo Prat 1485. 7—E

**ROMANA 500 KILOS, PRENSA Pa-**ra orujos fondo cobre realizo. García Reyes 46.

**DE OCASION VENDO ARMAZON,** mostrador y vidrieras. San Pablo 2855. 6—E

**COMPRO 500 A 1,000 SACOS CAR-**boneros. Libertad 746. 9—E

**TAZAS EXCUSADO, ESTANQUES,** compra. San Francisco 684. E-5

## COMPRA-VENTA NEGOCIOS

**VENDO HOTEL RESTAURANT. San** Pablo esquina Brasil. En-7

**BOTICA VENDO POR AUSENTAR-**me. Espléndido negocio. Dirigirse: Casilla 126, Valparaíso. 10-E.

**VENDO BAR RESTAURANT, OCA-**sión, $ 2,500, doy prueba. San Pablo 1906. 6-E

**VENDO MUY BARATO NEGOCITO** de abarrotes. Buena casa-habitación. Cóndor 747. 5-e

**OCASION: VENDO FABRICA LA-**drillos composición, etc., tubo cemento y granito artificial en plena producción. Franklin 550. 5-e

**VENDESE NEGOCITO, POCO CA-**pital, Eyzaguirre 747. 5-e

**VENDO NEGOCIO ABARROTES** poco capital. Madrid 897, esquina Coquimbo. e-5

**SE VENDE CARNICERIA POR NO** poderla atender. Espléndido local.— Nataniel 999. E-6

**$ 1,000, VENDO BONITA PELUQUE-**ría, con bastante clientela y lustrín, por viaje. Valor $ 2,000. Eyzaguirre 735. 5-E

**POR VIAJE VENDO ACREDITADO** depósito de vinos. Martínez de Rozas 3438.

**HOTEL AFUERA DE SANTIAGO** tomo en arriendo o compro hasta treinta mil pesos. ... Calera, casilla 52.

**SE VENDE ACREDITADA CAR-**cería con venta de doscientos diarios. San Francisco 590.

**PAQUETERIA, SALON ...** vendo de ocasión por ausencia. Tratar: Chacabuco 96.

**ESTABLECIMIENTO FOTOGRAFI-**co muy bien instalado con ... de establecido y en el centro comercial se vende por tener que ... país su dueño; no se entiende agentes. Alameda 785. Espera un extranjero que quiera fortuna, por estar muy acreditado tener numerosa clientela.

**VENDO NEGOCIO ABARROTES** con o sin mercaderías, ... arriendo. Recoleta 458.

**POR AUSENTARME DE ...** go, vendo carnicería, Avenida ... 469.

**AVISO—CON ESTA FECHA** comprado a doña Elisa Pantoja de del Canto, el negocio de ... Avenida 10 de Julio N.o ... respondo de ninguna deuda ... afecte antes de esta fecha.— ...tiago, 3 de Enero de 1923.— ... Quiroz.

**POR VIAJE VENDO ACREDITADO** depósito de vinos. Martínez de Rozas 3483.

**HABIENDO COMPRADO LA ...** rrería de don Humberto de ... te, no respondo por cuentas ... pasado tres días.—Lidia P. de ... San Diego 868.

**VENDO PELUQUERIA BUENA ...** tuación, buy barata. Chacabuco ...

**VENDO BUEN DEPOSITO ...** cores con reparto de cerveza ... ta comprobada. Brasil 791, ... nero para costa necesito.

**CANTINA, BILLARES Y ...** quería vendo. Pastor Ovalle ... quina Rivera.

**VENDESE LA PRODUCCION** un lindísimo sandial de seis ... puesta estación Batuco. ... Antonio Moder, Batuco. "Buena Esperanza".

**DEPOSITO DE LICORES ...** por enfermedad de sus dueños ... Diego 929 A.

**VENDO CARROCERIA DE ...** vrolet. Delicias 1879.

**VENDO PASTELERIA, ...** 529.

**GANEN DINERO COMPRANDO** dio regalada el mejor ... Pastelería del barrio, que ... enfermedad, o sólo las instalaciones. Avenida Subercaseaux 6...

**AVISO AL COMERCIO: ...** esta fecha he comprado a don ... nio Petrillo, su negocio de ... taurant denominado "Chile ... San Diego 1363, libre de todo ... y gravamen. Santiago, 4 de ... de 1923. — Domingo ...

**A CUALQUIER PRECIO ...** pastelería lado Teatro ...

**VENDO CARNICERIA POR ...** deria atender. Maestranza ...

**POR CAMBIO DE NEGOCIO ...** do el acreditado almacén ... B. Avenida Portales 2799.

**CARNICERIA VENDO, ...** rre 764.

**POR VIAJE VENDO LAVA...** Carmen N.o 710.

**VENDESE ALMACEN ...** do con derecho a llaves, ... tranza 1531, y un sitio en ... lle, en cuatro mil pesos.

**VENDO ALMACEN EN LA ...** situación de Santiago. Se ... ba. Delicias 3481.

**SE VENDE EL NEGOCIO ...** macén, poco capital, muy ... San Francisco 1999.

**BODEGA PARA FRUTOS ...** central, pequeña arriendo ... na 1248.

**COMPRO NEGOCIO DE ...** tes, poco capital, no importa ... deudas. Dirigir carta a ...

**VENDO DE OCASION ...** La Ligua. Tratar: Ramón ... Bandera 552.

**OFICINA COMERCIAL, ...** cuadra Plaza de Armas, ... presentaciones comerciales ... triales, referencias y ... tisfacción del interesado ... 2313.

**SE VENDE CARNICERIA ...** medo N.o 454.

**VENDESE NEGOCITO ...** na situación. Gálvez 8...

**VENDESE PELUQUERIA ...** rrería. San Pablo 1424.

**NEGOCIO ABARROTES ...** por enfermedad, $ 2,500 ... barato, contrato dos años ... esquina Herrera.

**ALMACEN ABARROTES ...** Independencia 202.

**NEGOCITO SURTIDO ...**

PASTELERIA, POCO CAPITAL, Con facilidad de pago, vendo, por ausentarme. Delicias 2699, entre Sotomayor y Libertad.

VENDO O ACEPTO SOCION CON $ 5,000 pesos explotar negocio abarrotes, establecido barrio comercial, situación única, sin competencia, San Diego 1598. 6-E

VENDO NEGOCIO ABARROTES, arriendo barato buena situación. Tratar: Matucana 17.

CARNICERIA. VENDO UTILES completos, en muy buen estado. V. Mackenna 551. 7—E

BOTICA ESPLENDIDA SITUACION muy buenas ventas, véndese. Tratar: Rosas 2287. E-6

SE VENDE ALMACEN DE ABARROTES, buena esquina y poco arriendo, por no poderlo atender. San Alfonso 1111, esquina Tucapel. E-6

SE VENDE HOTEL Y RESTAURANT. Maipú 11. Precio módico. E—7

¡OCASION! VENDO INDUSTRIA establecida, utilidades comprobadas, instalaciones completas, con derecho arriendo, o ventas del bonito y espléndido local, frente a tres calles, bien cerrado; hay 450 metros cuadrados galpón fierro galvanizado. Tratar: Víctor Manuel 2871. 13-6

## DIVERSOS

HOJAS GILLETTE, NAVAJAS, TIJERAS, afílanse. Portal Feernández Concha, Kiosko 9 1|2. 26-O.-1923

DENTISTA ALFREDO MUÑOZ LOBOS. Extracciones sin dolor; somnoformo, puentes, placas. San Diego N.o 307. 24-F-1923

MUÑECAS, TRENES ELECTRICOS, cuerdas, coches guagua, compónense, único taller especialista, cualquier compostura; trabajo garantido. "Plaza Brasil 337 (juguetería). 29-Enero

FABRICA NACIONAL DE AGUA Oxigenada, doctor Mourgues y Co. —Citación.— Por acuerdo de la Asomblea General y Accionistas efectuada el 26 de Diciembre de 1922, cítase a otra asamblea general extraordinaria de accionistas, que tendrá lugar el 15 de Enero de 1923, a las 3.30 P. M., en Carmen 558, con el fin de: a) RAesolver sobre la renuncia presentada por el Gerente Comercial don Alejandro Silva Lastarria y nombrarle reemplazante; b) Resolver sobre lo que informes y propongan los accionistas señores Potin, Serrano Montaner y Galasso, sobre ampliación de la Sociedad o fusión con otras, y c) Nombrar miembros de la Junta de Vigilancia. El registro de accionistas quedará cerrado desde el 1.o de Enero hasta el día de la Asamblea, ambos inclusives. La Junta de Vigilancia. 7-E

A MANUEL TUBAU, BENJAMIN Pérez, José Astudillo, Vicente Díaz, Luis Jorquera y Domingo Araos, necesito, asunto les conviene. Bandera 115. 5-E

COMPRO PRODUCCION DE FRUTAS, cerca Santiago. Frutería Los Guindos, Avenida Matta 877. E—8

DESVIO SIGAL, RECIBE CARGA A bodegaje. Mapocho 1779. 5-E

CAÑERIA GALVANIZADA, DE 3" de un uso realizamos. Alameda N.o 3023. 8-E

NO VOTE PAPELES USADOS, RECORTES, géneros, huesos, vidrios, fierros, etc. aunque sean pocos. Escríbanos inmediatamente, Casilla 5505. 5-E

SOLO POR $ 2 COMERA UD. ESPLÉNDIDAMENTE en el Restaurant Nueva York. San Diego 252. E-5

TELEFONO DE ESCRITORIO, buen estado, compro. Agustinas 1248. 5-E.

LIBROS COMPRO. SAN DIEGO 105. 3-F.

COLCHAS VICUÑA, CUALQUIER estado, aún empeñadas, compro boletos, escribir casilla 4565, Correo 2. 13-E

COMPRO DERECHO TELEFONO. Santa Elena 791. 5-E.

MUÑECAS, TRENES ELECTRICOS, cuerdas, coches guagua, compónense; único taller especialista, cualquiera compostura; trabajo garantido. Plaza Brasil 373 (juguetería). 3—F

AL COMERCIO. — HABIENDO DEJADO, Juan Alarcón, de ser empleado del Almacén Génova, Delicias 299, no reconozco ningún pedido ni cobranza que él haga.—E. Galvani, Santiago, Enero 4 de 1923. 7—E

DUEÑAS DE CASA, LA ECONOMICA colocará sus vidrios a domicilio personal honorable y competente. Ordenes: Casilla 1581.

VENDESE COMPRA-VENTA DERECHO arriendo. Brasil 620.

CONTRATO TRILLA.—TENGO MOTOR y trilladora primer orden. Unión Americana 559. E-7

POR CAMBIO DE LOCAL SE LIQUIDAN sombreros de organdí, $ 25; hormas de tagal, desde $ 16. San Antonio 342. E-7

## HOTELES Y PENSIONES

GRATIS PARA LEER, Y VER para creer —Camilo Rochil, en el día de hoy, ofrece a su distinguida clientela su Casa de Pensión "El Plata", San Pablo 1171, entre Morandé y Bandera. Abierto toda la noche, con gran surtido de fiambres, pescado y marisco; Ajiaco, Valdiviano, Cazuela de Ave y Tallarines de primer orden. Servicio esmerado a la carta. Comedores reservados. Cola de Mono a toda hora. Atendido por su propio dueño. 5-E

CASA FAMILIA ARRIENDA BUENAS piezas con pensión a matrimonio y caballeros. Precios módicos. Arturo Prat 576. 6—E

ATENCION! DESDE PESOS 2.50 diario, hay disponible ciento diez piezas amobladas; comida con vino, 3 pesos; comedores reservados. Gran salón para banquete, capacidad para 500 personas. Gran Hotel Buenos Aires, de Luis Carbone, Delicias 921, frente Portal Edwards. 19-F.-1923.

HOTEL "BOHEME", SAN ANTONIO 52. Ofrece piezas para viajeros y pasajeros, almuerzo o comida, platos abundantes, té o café, con media botella de vino, $ 2, cubierto pensión $ 100 mensual. 12-E.

HOTEL "BOHEME", SAN ANTONIO 52. Ofrece piezas para viajeros y pasajeros, almuerzo o comida, platos abundantes, té o café, con media botella de vino, $ 2 cubierto, pensión, $ 100 mensual. 13-Enero

ESTADO 75. REGIOS DORMITORIOS. Excelente comida. Baños privados, calientes, lluvias, teléfono 705. Esmerado servicio. Se recibe pensionistas. Precios módicos. 5-e

BALNEARIO MELOCOTON", FERROCARRIL Militar al Volcán. Clima ideal personas débiles. Buena comi-

ARRIENDO PENSION CON ELEGANTE pieza a matrimonios o caballeros. Balcones, Catedral 2679. 7-E.

ARRIENDO ESPLENDIDA PIEZA a matrimonio o caballeros, con pensión, balcones calle. Catedral 2679. 7-En.

MAGNIFICAS PIEZAS, CON PENSION, amobladas o sin muebles. Arturo Prat 226. 15-E

CON PENSION ARRIENDO PIEZAS, casa de familia. Maestranza 156. 10-E

PENSION MADRILEÑA: VIAJEROS meses, días. Rosas 1022. 5-E

CENTRALISIMO ARRIENDANSE piezas con pensión, días meses. Catedral 1257. 13-E.

ARRIENDO A MATRIMONIO LINDAS piezas balcón, con pensión. Santo Domingo 1017. 5-E.

FAMILIA RESPETABLE OFRECE pieza, con pensión. Lastarria 47. 5-E

CATEDRAL 2439, CASA FAMILIA ofrece piezas balcones calle, pensión. 5-E

ARRIENDO PIEZA CON PENSION. Nataniel 274. E-5

SE ARRIENDAN PIEZAS O DEPARTAMENTO con o sin pensión. San Martín 913. 6-En.

HOTEL Y RESTAURANT NUEVA York. San Diego 252. Recibe pensionistas. 5-En.

OFREZCO PIEZA, PENSION, BAÑO, meses, días. Santa Rosa 215. 7-e

FAMILIA ARRIENDA PIEZAS, pensión: matrimonios, empleados. Brasil 545. 5-E

SAN DIEGO 122, DEPARTAMENTO calle, con, sin muebles, piezas pensión. 8-E

PIEZAS CON, SIN PENSION, Sta. Rosa 217. 6-E

PIEZAS CON PENSION MATRIMONIO o jóvenes ofrece: Delicias 1385. 6-E

PIEZAS CON SIN MUEBLES CON sin pensión, ofrece familia extranjera. Catedral 1642. e-5

BULNES 25, PIEZA PENSION MATRIMONIO. 5-E.

PIEZAS SIN MUEBLES Y SIN pensión, se arriendan. Avenida Francia 1054. E—6

MATRIMONIO, LINDAS PIEZAS amobladas con pensión, 6 pesos diarios, persona. Maestranza 543. E—6

CASA HONORABLE ARRIENDA piezas con sin pensión. Sotomayor N.o 148. E—8

PIEZAS ALTOS, BALCON CALLE, servicio con sin pensión. Independencia 1136. E—6

SE ARRIENDA PIEZA O DEPARTAMENTO con o sin pensión. San Martín 913. E—6

ARRIENDO PIEZAS CON O SIN muebles, con o sin pensión. Gálvez N.o 190. E—7

MAGNIFICA PENSION Y PIEZA, con o sin muebles. San Francisco N.o 158. E—9

HABITACIONES CON PENSION. Puente 562.

ARRIENDO PIEZAS CON PENSION baratísima y comidas muy sanas y abundantes. Santo Domingo 1150. E-6

CASA DE FAMILIA DA PENSION de mesa a caballeros y señoritas. Comidas sanas y abundantes. Precios muy bajísimos y quedará satisfecha. Santo Domingo 1150.

DOY PENSION MESA. ALONSO Ovalle 824.

ARRIENDASE PIEZA CON PENSIÓN. Prat 187. 6—E

EMPLEADOS, ESTUDIANTES: PIEZAS, buena pensión, desde 100 pesos. Comida sana, abundante. Arturo Prat 588.

SEÑORA, EN CASA SIN PENSIONISTA desea arrendar departamento amoblado con pensión. Ofertas: C. O. M. casilla 2243. 6-E

PENSION PIEZA, $ 100; DIARIOS, $ 6. Manuel Montt 2795. 6-E

PIEZAS, CON O SIN PENSION, arriéndose a personas solas. Argomedo 411. 6-E

FAMILIA ARRIENDA ESPLENDIDAS piezas calle, con pensión. Recoleta 287. 6-E

TEATINOS 381, MUY BUENA PENSIÓN central. 7-E

PIEZA AMOBLADA. SERRANO 166 6-E

CASA FAMILIA OFRECE BUENAS piezas con pensión, con o sin muebles. Agustinas 2066, esquina Brasil. E-7

SE ARRIENDA PIEZA, BALCON calle, con o sin pensión. Pedregal 37.

CASA FAMILIA ARRIENDANSE 2 piezas con pensión. Manuel Montt 2490.

QUINTA NORMAL 3351, ALTOS, piezas con pensión, matrimonios o caballeros. E-6

PENSION DE MESA, POR 70; CON pieza amoblada, 120. Matucana 6. E-5

PENSION A MATRIMONIO O DOS personas. Prat 365. E-7

PIEZA, DEPARTAMENTO BALCON calle, arriendo con pensión. San Diego 79. E-8

FAMILIA FRANCESA DESEA DEPARTAMENTO amoblado, en pensión francesa. Dirigirse: N. Z., Agustinas 666. E-5

## INSTRUCCION

CURSOS VACACIONES, SISTEMA antiguo y concéntrico, cargo profesores Estado garantizando éxito examen Marzo, empiezan 2 Enero. Matrícula abierta. Internado, medio pupilaje externado. Gálvez 139 Teléfono 704. 3-F

CURSOS DE VACACIONES. — INSTITUTO "Pinochet Le Brun". Huérfanos 1657. 6-e

"TAQUIGRAFAS" "MECANOGRAFAS", especiales comercio; prepara Academia "Pitman", profesorado titulado. Maule 1075. 22-E.

ENGLISH COLLEGE. — CURSO DE vacaciones (matrícula abierta. Las clases principiarán el Lunes 8 de Enero. Humanidades y preparatorias. Inglés. Prepáranse exámenes. Profesores de Estado. Acéptanse internos, medio-pupilos y externos. Casa-quinta. Providencia 973. 7-e

ESCUELA MILITAR. — SE ACEPTAN solicitudes de admisión para 2 cursos de esta Escuela. Condiciones: de 13 a 15 años de edad con 2.o año de humanidades rendido, y hasta 16 años de edad con tercer año de humanidades rendido. Pedir antecedentes a la Dirección de la Escuela. 8-e

MATEMATICAS, HAGO CLASES

BACHILLERATO FRANCES, PREPARO, Gálvez 216. 5-Enero

ACADEMIA YOST, ENSEÑA ESCRIBIR máquina, por tacto. Bandera 682. 10-E

"CURSO DE VACACIONES". COMO en años anteriores, funciona en el "Instituto San Martín", San Martín 64, un curso de Vacaciones para alumnos de humanidades y preparatorias que tienen ramos atrasados o que desean adelantar un nuevo curso en sus estudios. Los alumnos pueden ingresar en calidad de internos, mediopupilos o externos. Los profesores que toman parte son todos de Estado. La matrícula está abierta. 12-E

CURSO GRATUITO CONTABILIDAD Matrícula abierta. Círculo Mercantil. San Francisco 982. E—9

FRANCES, INGLES, LATIN, CURSOS rápidos. Preparaciones exámenes humanidades, bachilleratos. Precios módicos. Profesor europeo, titulado. Nataniel 135. 7-E

INGLES Y FRANCES. ENSEÑANZA rápida, especial, garantida. Precios moderados. Estado 363. E-6

INGLES! PROFESOR LONDINENSE con espléndidas referencias, enseña el idioma en tres meses. Sistema perfeccionado, práctica fácil. Claras 46. E—9

BAILES SALON. — ARISTOCRATICA sala de enseñanza privada y superior, Moneda 1011 (Ahumada), dirigida por el bailarín "profesor Valero", y por "notable profesora". Atenderán a la sociedad desde Enero 9. Actualmente atiéndenla en Delicias 2540. Aprendizaje rápido, elegante. Módicos. E-6

INSTITUTO MODERNO, COMPAÑÍA 1871.—Cursos de vacaciones. Internos, externos. Buen profesorado. —Luis Gajardo Infante, profesor de Estado. E-14

## JUDICIALES

CONCURSO VOLUNTARIO EUGENIO Ciblé (sucesión).— Por decreto del Cuarto Juzgado Civil, de fecha 11 del presente, ha sido declarada en concurso la sucesión de don Eugenio Ciblé, haciendo a sus acreedores proposiciones de convenio. Se ha fijado para la primera junta del concurso, el 29 de Marzo de 1923, a las 3 P. M., y para deliberar sobre las proposiciones de convenio se cita a los acreedores para el 4 de Enero próximo, a las 3 P. M. Se nombró síndico provisional, a don Hernán Echeverría Cazotte.—El secretario. 15-Enero

TRANSFERENCIA DE MARCA: La marca "Golden Soap", para jabones de propiedad del señor Santiago Puelma ha sido traspasada a los señores Errázuriz, Simpson y Cía., Ltda. por escritura del 26 de Diciembre de 1922, ante don Pedro N. Cruz. Se da el presente aviso, para los fines legales. — Santiago, Diciembre 26 de 1922. e-7

POSESION EFECTIVA.—A ALBERTO Amadeo y a Bartolomé Bastouih, Caillón Redon se les concedió la posesión efectiva de la herencia de don Carlos Amadeo Bastouch Caillón por auto de 7 de Noviembre último, del 4.o Juzgado. 5-Enero

QUIEBRA SCHIAPIRA ISAAC. — Por resolución del Quinto Juzgado, se ha fijado el doce de Enero presente, a la una y media de la tarde, para el comparendo para nombrar síndico.— El Secretario.

INVENTARIO SOLEMNE.— El infrascrito, Notario Público de este departamento, anuncia que a las 3 P. M. del día 12 de Enero del año 1923, procederá a practicar en su oficio, calle de la Bandera N.o 345, el inventario de los bienes quedados al fallecimiento de don Juan Francisco Rivas. Santiago, 29 de Diciembre de 1922.— F. Errázuriz Tagle. E-11

POSESION EFECTIVA.— A BERTA, Marta, Olga, María y Laura Pizarro Duthiel y a Brunilda Poisson Pizarro se les concedió la posesión efectiva de la herencia de Natalia Pizarro Leighton, por auto de 13 del actual del 1.er Juzgado. 5-Enero

ABOGADO RECIEN RECIBIDO, ACTIVO, dos años práctica, desea trabajar estudio buen abogado. Dirigirse: E. G., Dirección del Tesoro. 6-En.

REMATE JUDICIAL.—ANTE EL señor Juez del 2.o Juzgado Civil de esta ciudad, don Ramón Fernández Bañados se rematará el diez de Enero de 1923, a las tres P. M., la casa N.o 241 de la calle Echaurren de esta ciudad, por el mínimum de $ 38,666.66. Bases y antecedentes en esta secretaría, Juicio ejecutivo "Herrera con Carrasco".—O. Darrigrandi, secretario. 5-E

NOTIFICACION. — DON ERNESTO Goycolea W., por su mujer doña Blanca Cortés, martillero, Bandera 260, ha entablado demanda ante el 2.o Juzgado Civil de Santiago en contra de don Marcial Flores y de doña Dominga Flores de Solar, fallecidos y representados por sus sucesiones, compuestas de doña Amelia, Rosa Ester, Matilde, Delfina, Virginia Raquel, don Pablo César, Carlos Enrique y Arturo Vergara Cortés, para que se declare: Primero: que es nulo y de ningún valor el discernimiento de curador de la menor doña Blanca Cortés, recaído en el General don Joaquín Cortés, que consta de escritura otorgada por el Juez Letrado en lo civil de Santiago, don Ignacio Larraín Zañartu, de 24 de Agosto de 1894, ante el notario don Carlos R. Abalos. Segundo: que se rescinda y se declare nula y de ningún valor la partición de los bienes quedados al fallecimiento de doña Delfina Vergara v. de Flores practicada por el abogado don Marcial Martínez, según la sentencia arbitral de primero de Abril de 1896, la cual corre en los autos denominados: "Delfina Vergara viuda de Flores" archivo judicial de Santiago. Tercero: que se declaren nulos y sin valor ni efecto alguno, todos los actos y contratos producidos en dicha partición, por don Joaquín Cortés, como curador de doña Blanca Cortés, y especialmente las adjudicaciones del fundo Huentelauquén, que constan del acta de 24 de Setiembre de 1894, reducida a escritura pública por el compromisario que conocía de la partición, en 29 de Setiembre de 1894, ante el notario don Eduardo Reyes Lavalle, ordenándose que se cancele en el Conservador de Bienes Raíces que corresponda la inscripción de esta adjudicación; y cuarto: que los demandados deben pagar las costas de este juicio. En el primer otrosí, se ha pedido que los demandados designen domicilio, bajo apercibimiento de derecho. En el segundo, que se cite al juicio a los actuales poseedores del fundo Huentelauquén, que lo son doña Elena Erazo viuda de Buzeta, don Roberto y don Belisario Buzeta Erazo. En tercero, se solicita la notificación de la demanda por medio de avisos. El Juzgado ha proveído: Santiago, cuatro de Diciembre de 1922. A lo principal, traslado. Al 1.o y 2.o otrosíes, como se pide; al 3.o, vista al señor Promotor Fiscal. Usese papel sellado de cuarenta centavos. N.o 34,902. Por resolución de 26 de Diciembre de 1922, se concedió la notificación por medio de 3 avisos en los diarios "El Mercurio" y "La Nación" y de uno en el "Diario Oficial". En esta virtud, quedan notificados doña Amelia, Rosa Ester, Matilde, Delfina, Virginia Raquel, Pablo César, Carlos Enrique y Arturo Vergara

REMATE JUDICIAL.— ANTE EL señor Juez del 2.o Juzgado Civil de esta ciudad, don Ramón Fernández Bañados, se rematará el diez de Enero de 1923, a las tres P. M., la casa N.o 241 de la calle Echaurren de esta ciudad, por el mínimum de $ 38,666.66. Bases y antecedentes en esta secretaría, juicio ejecutivo Herrera con Carrasco y con Pedro Herrera Contreras, Echaurren 406, de 9 a 11 A. M.— C. Darrigrandi, secretario. 8-En

CONCURSO SARA WINFIELD.— Por decreto del señor Juez Letrado don Fernando Santa María, de fecha 2 del presente, ha sido declarada en concurso voluntario doña Sara Winfield v. de Hurtado. Se ha nombrado síndico provisorio a don Manuel Merino E. y se ha fijado para la primera junta de acreedores el 28 de Marzo próximo, a las 3 P. M.—J. A. Alfonso, secretario. 8-E

AVISO.—NOMBRAMIENTO PARTIDOR de José Zavala y otro.—Por decreto fecha 22 de Diciembre próximo pasado, del señor Juez Letrado don Fernando Santa María, se ha fijado el 10 de Enero próximo, a las 3 P. M., para que se cite a los interesados en la partición de José Zavala y Santos Varas viuda de Zavala, bajo apercibimiento nombrarse árbitro en rebeldía de inasistentes a Celia Zavala Varas v. de Díaz, Eustolia Zavala de Cosio y su marido Miguel Cosio; Irene Zavala Varas, José Zavala Varas, fallecido, y Rufina Navarro v. de Zavala e hijos Rosa, Carlina y Fidela Zavala Navarro, ésta fallecida, representada por su marido Julio Garrido e hijos Irma y Berta Garrido Zavala; Teresa Zavala viuda de Beiza, fallecida, representada por sus hijos Zoila, Leopoldo y Margarita Beiza Zavala, y el albacea Eleodoro Zavala. Ordénase publicar avisos "La Nación" y "Diario Oficial".— José A. Alfonso, Secretario. 6-En.

EL 12 DE LOS CORRIENTES, A las 3 P. M., se rematará en el 2.o Juzgado la casa N.o 1416 de la calle Sierra Bella, continuación de Lira pasado Matta, por el mínimum de $ 12,370.20. Tiene 7 habitaciones, frente cal y ladrillos, jardín, bonito parrón. Próximamente carros a la puerta. Expediente Kirschheiner con Le Mebelis. — El Secretario. E-7

REMATE (OTERO).—ANTE EL 5.o Juzgado Civil de esta ciudad se rematará el 30 del presente, a la 1 P. M., la casa N.o 429 a 491, calle Arturo Prat. Mínimum: $ 130,000 Hay deuda hipotecaria. Bases antecedentes en la misma y en el estudio del abogado Franklin Otero. Bandera 323. Hortensia Alegría. Posesión efectiva 5.o Juzgado.— Covarrubias.

## OCUPACIONES (Ofrecen)

—Sí, María, fué nuestra feliz ocurrencia de revisar los AVISOS ECONOMICOS CLASIFICADOS DE "LA NACION", el diario de mayor circulación en Chile, lo que nos ha permitido encontrar trabajo, que por otros medios no habíamos conseguido.

NECESITO UN NIÑO PARA LOS mandados. Mercado Central. Cocina 35.

CAJISTA, PRENSISTA. SANTIBAÑEZ Hnos., A. Prat 803. 5-En.

CAJISTA DE REMIENDO SEPA estereotipia, necesita La Ilustración. Moneda 873. 7-E

RAYADOR NECESITA IMPRENTA "La Unión", Infante 1471. E—7

NECESITO TORNEROS COMPETENTES en bronce. Tocornal 621. 5-En.

SE NECESITAN BUENOS CORTADORES de tapas coronas, mujeres encorchadoras de tapas. Marín 495. 5-e

TORNEROS MECANICOS, NECESITA Fundición Yungay. Esperanza 538. 5-E

PANADERIA LA PALMA, NECESITA buen repartidor con reparto y canastero. Independencia 1988. 5-E.

CARPINTERO PARA CONSTRUCCIÓN, necesito. Huemul 1715. E-5

RUEDERO Y OFICIALES NECESITO, carrocería "El Carmelo". A. Vergara Montt 347: final San Ignacio. 5-E

TONELEROS COMPETENTES PARA Lontué, necesita la Viña Lontué. Presentarse: Delicias 428. 6-E

CHAUFFEUR ALEMAN MECANICO, 16 años, práctico, buenos certificados, se ofrece. Esperanza 66 A. E-9

NECESITO CARPINTEROS COMPETENTES para galpón. Tocornal 325 y Miraflores 262. E-5

100 SEGADORES SE NECESITAN en la Hacienda Pudahuel. Dirigirse por calle San Pablo abajo. E-8

PANADERIA SAN MIGUEL. NECESITA mayordomo para los repartos con buenos informes. Av. San Miguel 211. 5-En.

AJOS: NECESITO TRENZADORES para una gran producción. Rosas 2663. 6-En.

MAESTRO BRONCERO Y HOJALATERO, oficiales bronceros, necesito. Gálvez 1119. 5-En.

40 ZAPATEROS ESTAQUILLADO, necesito. Cochrane 645. 5-E

NECESITO EMPLEADO PARA abarrotes. Av. Pedro Montt 1395. 6-E

SE NECESITA UN MARISCAL CON buenas referencias. Santa Isabel 098. 6-E.

NECESITO DOS APRENDICES GASFITERS electricista. Root 527. 5-E

COBRADORES Y VENDEDORES competentes en semanal, necesito. Avenida Matta 1298. 5-E

SE NECESITAN DOS MAJADORES carroceros que sepan el trabajo. Victoria 1464. 5-E

NECESITO CABALLERIZO, CON recomendaciones. San Diego 1635. 5-E

NECESITO PERSONA ENTENDIDA en pastelería para que se haga cargo con muy buenos informes y fianza. San Diego 1063. 5-e

NECESITO MAESTRO BISELADOR pulidor. 6-E

# RESPUESTAS A NUESTROS LECTORES

**LAS PERSONAS CUYAS CONSULTAS NO APAREZCAN RESUELTAS EN DIARIO, SERAN ATENDIDAS PERSONALMENTE POR EL REDACTOR DE LA SECC LOS DIAS LUNES, MIERCOLES Y VIERNES, DE 5 A 5 1|2 DE LA TARDE.**

—Averiguador, Santiago. — **Sírvase resolverme el siguiente caso jurídico:**

**Una persona se asegura la vida y muere suicidándose algunos meses después.**

**¿Está la compañía obligada a pagar el monto del seguro a los herederos del suicida?**

—Según el artículo 575 del Código de Comercio, el seguro de vida se rescinde si el asegurado la pierde **por suicidio**, condenación capital, duelo u otra empresa criminal, o si fuere muerto por sus herederos.

En consecuencia, y salvo el caso de que exista a este respecto una estipulación especial entre el asegurador y el asegurado, no puede los herederos del último exigir al primero ninguna clase de indemnizaciones.

—**K. R. C., Valparaíso.— He recibido recién de Europa un aparato científico bastante caro; pero, por desgracia, una plancha de mármol llegó quebrada a pesar de venir muy bien embalada.**

**Le ruego, señor, se sirva indicarme una buena receta para pegarla y que después de pegada pueda resistir un calor moderado.**

—Ya hemos hablado en otras oportunidades de la fórmula china conocida con el nombre Scio-liao, que se prepara mezclando vigorosamente hasta obtener una masa bien homogénea y espesa:

Cal apagada, 54 partes.
Alumbre en polvo, 6 partes.
Sangre fresca batida, 40 partes.

—**G. J., Angol.— ¿Puede un hombre casado, sin hijos, actualmente aparte de su mujer, dejar por testamento la totalidad de sus bienes a una amiga íntima?**

—Según. Si la viuda carece de lo necesario para su congrua sustentación, es asignataria forzosa y tiene derecho en el caso propuesto, a la cuarta parte de los bienes que existan al fallecimiento de su marido.

Por el contrario, si la mujer tiene bienes propios, puede el marido disponer arbitrariamente de la totalidad de su fortuna, a no ser que exista otro u otros de los legitimarios a que se hace referencia en el artículo 1182 del Código Civil (ascendientes legítimos y padres e hijos naturales).

—**Un obrero, Santiago.— ¿Qué tintas son las que se emplean para escribir en la esfera de los relojes de bolsillo, o por lo menos, en qué libro puedo encontrar indicaciones sobre esta materia?**

—He aquí algunas de las mejores fórmulas:

**Tinta negra:**
Se mezclan:
Tinta china líquida, 11 partes.
Silicato de sosa, 1-2 partes.

**Tinta blanca:**
Sulfato de bario precipitado parte.
Silicato de sosa, 3-4 partes.

**Azul:**
Mézclense:
Goma laca blanca, 10 partes.
Trementina, 5 partes.
Esencia de trementina, 15 pa
Indigo en polvo, 5 partes.

**Roja:**
Cinabrio impalpable, 30 parte
Esencia de trementina, 10 pa
Resina dammar, 15 partes.
Aceite de lino caliente, 30
Bálsamo de copaiba, 30 partes.
Aceite de ricino, 5 partes.

—**R. O. y B., Pitrufquén.—Tene una tía viuda y sin hijos que p en ésta una valiosa propiedad. redarán a esta señora cuando fal ca, sus dos hermanas o nosotros, sobrinos legítimos?**

—Si una de esas dos hermanas la madre de ustedes, y no hay ot parientes vivos de la difunta, la rencia se dividirá exclusivame entre las dos hermanas. Si éstas son sino tías de ustedes, la heren se dividirá en tres partes: una p cada hermana viva, y otra para muerta, representada por uste sus hijos legítimos.

PELUQUERO NECESITO, FRANKLIN 831. 5-E

EMPLEADOS NECESITAMOS, SEÑORITAS jóvenes, honorables. Altos Baños Santo Domingo.

VENDEDOR CONOCIDO EN PLAZA, para artículo único de fácil colocación, necesito. Román Díaz 748. 6-En

LUSTRA BOTAS NECESITO. SAN Isidro 61.

APRENDIZ GRANDECITO, ENTIENDA algo carpintería, necesito. Fábrica Molduras, Domeyko 2055.

MAESTRO RUEDERO Y OFICIAL majador necesito. Aldunate 616. E-6

NECESITO CORTADOR DE CARNE. San Pablo 3389. E-8

PICADOR DE LEÑA NECESITO. Chacabuco 81.

JOVEN DE 15-16 AÑOS CON BUENOS conocimientos y recomendaciones necesítase como Junior en casa alemana importadora. Ofertas a Casilla 45-D. Santiago.

AVISO.—APRENDICES A VIDRIEROS, de 16 a 20 años se necesitan en la Fábrica Nacional de Vidrios. Se pagan buenos jornales.

NECESITO OFICIALES ELECTRICISTAS. Rosas 1874.

NECESITASE CABALLERIZO. MONEDA 2701, Panadería. 6—E

ALBAÑILES NECESITO. FARIÑA 430. 8—E

REVOCADORES NECESITO. FARIÑA 430. 8—E

CARPINTEROS, NECESITO. FARIÑA 430. 8—E

PANTALONEROS SE NECESITAN con muestra. Compañía 1043.

AYUDANTE OFICINA CON BUENA letra, necesito por dos meses. Sueldo 80 pesos. Casilla 2790. 6—E

COLOCADORES DE PUERTAS NECESÍTANSE. Santa Rosa 488.

CARPINTEROS DE BANCO, CON certificados de competencia, necesito. Amunátegui 267.

CARRETELERO NECESITO. AV. San Luis 1298.

NECESITO EMPLEADO QUE SEPA pintar letras. Franklin 1025, casita 12.

EMPLEADO PARA OFICINA QUE conozca contabilidad y tenga buena caligrafía se necesita luego. Inútil presentarse sin buenos certificados. Calle Andes 3710.

JOVEN MUY RECOMENDADO QUE quiera iniciarse en el comercio para vender al mostrador, necesita la Sombrerería Capellaro. 6-E

NECESITASE JULIO BENITEZ, Miraflores 329. 6-E

NECESITO MAYORDOMO COMEDOR hotel, varias cocineras. Morandé 833.

CARPINTERO NECESITO. PASTOR Ovalle 356. 6-E

CARPINTERO NECESITO. AGUSTINAS 1778.

ZAPATERO COMPOSTURERO NECESITO. Lira 559. 7-E

AYUDANTE CONTADOR CON BASTANTE práctica necesito. 21 de Mayo 576.

NECESITO MUEBLISTAS. ROSAS 1657.

PELUQUERO COMPETENTE, NECESITA Unión Americana 16.

COLOCADOR DE TEJAS PIZARRAS, necesito. Nueva Andrés Bello N.o 5. E-5

NECESITO PELUQUERO, PELUQUERÍA La Perla. Recoleta N.o 167. 6-E

NECESITO RELOJERO Y JOYERO. San Diego 950.

SE NECESITAN BUENOS REMACHADORES y oficiales para trabajo fuera de Santiago, de 8 a 12 M. Nataniel 457. 6-E

NECESITO PELUQUERO: EYZAGUIRRE 775. 6-E

SE NECESITA UN REPARTIDOR con carnet y matrícula. Andes 3399. E-7

NECESITO OPERARIO ZAPATERO para composturas. San Diego 169.

LIMADORES BRONCE COMPETENTES necesítanse. Santa Rosa 254.

ENLUCIDOR NECESITO, SANTA Rosa 368.

TROZADORES DE LEÑA EUCALIPTUS con herramientas necesito. Exposición 1104. e-6

NECESITO EMPLEADO COMPETENTE negocio abarrotes, inútil presentarse sin recomendaciones. Delicias 2793. e-6

PELUQUERO NECESITA LA RIOJANA. Delicias 3407.

CARRETELERO, CARRETONERO Y mozo necesito. Delicias 3484.

REPARTIDOR CON RECOMENDACIONES, carnet matrícula, necesita. Gálvez 145.

NECESITO ARMADORES ZAPATEROS

CARPINTERO PARA PESEBRERAS y albañiles, necesito, A. Matta 1466.

PELUQUERO, NECESITO. SAN Diego 870.

HERREROS CARROCEROS NECESITO. San Diego 1948. 6—E

NECESITO UN EMPEDRADOR Y un carpintero. Diez de Julio 474. 6—E

JOVENCITO 18 AÑOS, TRABAJAR comisiones necesito. Lira 279. 12 y media 3.

PELUQUERO NECESITO DE FIRME, doy comida. Matucana 1113.

VENDEDOR DE LEÑA CON CLIENTELA, necesito. Iriart, Correo 9.

NECESITO PELUQUERO DE FIRME, buen trabajo. Matucana 1257. 6—E

CARRETELERO CON CARNET, necesito. Sotomayor 347. E-7

RUEDERO CARROCERO, CON HERRAMIENTAS, necesito. "La Mundial", Independencia 1925. E-8

PINTOR CARROCERO, NECESITA "La Mundial", Independencia 1925. E-8

PELUQUERO NECESITO, COMPETENTE, regente y otro de firme. Rosas 2838. E-5

PELUQUERO COMPETENTE, NECESITO. Brasil 738. E-5

JOVEN O SEÑORITA QUE ESCRIBA a máquina, para oficina, se necesita. A. Prat 1050. E-5

ENLADRILLADOR COMPETENTE, necesito. Compañía 2245. E-5

BUEN ZAPATERO COMPOSTURERO, se necesita. Merced 380. E-5

ESCRIBIENTES MAQUINA, MANO, necesita Agustinas 1258. Inútil sin certificados competencia. E-5

NECESITO 10 ALBAÑILES Y 10 oficiales. Providencia 3420. E-5

NECESITAMOS VENDEDORES PARA los afamados caramelos Box, con garantía en dinero efectivo. Calle Las Rosas 1135. E-5

MOZO JOVEN PARA COMEDOR, encerados, mandados, que sepa su oficio, se necesita: Avenida Quintas N.o 5. Traer referencias. 5-E

MUCHACHO PARA ASEO Y REPARTO, necesito. Sueldo: 50 pesos. A. Bello 649. 5-E.

NIÑO DE 12 A 15 AÑOS, CON Buenos informes, para mozo necesita Botica La Torre. Delicias 3347. e-5

NECESITO UN COPERO, DELICIAS 3448. e-5

NECESITO UN NIÑO 15 A 18 años. Nataniel 117. E-5

NECESITO NIÑO TODO SERVICIO, Cochrane 434. 5-e

NECESITASE MOZO RECOMENDADO para comedor. Tratar, de 1 a 3. Agustinas 2123. 7-E

COPERO NECESITO. ESPERANZA 2. 5-E

NIÑO CATORCE AÑOS PARA SERVICIOS casa necesito. Independencia N.o 568. E—6

NECESITO COCINERO, DE PREFERENCIA cocinera, competente y buenos antecedentes. Agustinas 978. 9-En.

NECESITO COP[illegible]. BANDERA N.o 248. 6—E

NIÑO ABA [illegible]DADOS, NECESITASE. Puente [illegible].

NECESITO NIÑO QUINCE AÑOS, vica cerca Huérfanos 2893.

NECESITO MUCHACHON ENTENDIDO en carnicería y carretela. Avenida Matta 725. 6-E

NECESITO CINCO NIÑOS PARA vender en teatro. Tratar: Mercado Central 47 y 48.

MOZO PARA BOTICA, CON PRACTICA y recomendaciones, se necesita. Bascuñán 398.

MUCHACHO PARA MOZO DE BOTICA se necesita. Bascuñán 398.

BOTICA, CALLE ANTONIO VARAS 201, necesítase mozo 12 a 15 años.

MOZO PARA LA CANTINA, AGIL, con recomendaciones. San Pablo 1636. 6-E

NECESITO NIÑOS PARA EL TRABAJO de marcos y espejos. San Diego 850.

NIÑO 14-16 AÑOS, PARA MANDADOS, necesito. San Isidro 1716. 6—E

MUCHACHO SEPA LEER, NECESITO. Lira 279.

NIÑO PARA MANDADOS, CON RECOMENDACIONES, se necesita. Delicias 2659, zapatería. 6—E

MOZO 18 A 20 AÑOS, TRABAJADOR, de buenas costumbres, con excelentes referencias, necesita casa comercial. Delicias 2460. E-5

CUIDADORA SOLA, PARA CAMPO. Sepa cocinar necesítase. Dieciocho 182. e-5

ESCOBILLERAS, APRENDIZAS NECESÍTANSE. Avenida Manuel

MATRIMONIO PARA EL CAMP necesito, él que sea entendido en trabajos de agricultura. Santa Ro 460.

SE NECESITA BUENA AMA CO buenas recomendaciones. Buen sueldo. Presentarse: Victorino Lastarria 242.

LAVANDERA QUE TRABAJ puertas adentro, sueldo: sesenta pesos mensuales, necesito. Catedral 1642.

GOBERNANTA DE NIÑOS, QUE SEPA francés, necesítase para viaje a Europa, por corto tiempo. Inútil presentarse sin espléndidas recomendaciones. Dirigirse a calle Castro N.o 236, de 3 a 6 P. M.

CALADORA A MAQUINA, DESHILADORA a mano y costureras que sepan coser a mano, necesitamos. Fratelli Castagneto, San Martín 19.

AMA DE LECHE NECESITO. — Serrano 738.

NECESITO SEÑORITA COMPETENTE para implantar pelo. San Antonio 39. 6-E

AYUDANTA SASTRE, OFICIAL adelantado. Gálvez 1348, adentro. 5—E

NECESITO SOMBRERERA COMPETENTE. Arturo Prat 191. 5-E

NECESITO BUENA COMPOSTURERA ayudanta. Merced 773. 5-E

LAVANDERIA FRANCESA, DELICIAS 133. Necesita camiseras, posticeras, doblez, lavanderas. 5-E

COSTURERA PARA ROPA BLANCA de niños, se necesita urgente en Ejército 492. 5-E.

COSTURERAS PARA VESTONES, pantalones, camisas y calzoncillos necesitamos. Arturo Prat 1328. Fábrica. E-5

SE NECESITA OPERARIAS Y ayudantes para pegar impermeables. San Diego 1844. 6-E

COSTURERA QUE SEPA CORTAR ternos niño, necesito. Bellavista 51.

COSTURERA PROLIJA ROPA Blanca necesito, puertas adentro; buen sueldo. Avenida Irarrázaval 3212.

SE NECESITA PREPARADORAS sombreros señoras. Pasaje Balmaceda.

A RAFAELA MARGARITA BARAHONA se necesita urgente en Vitacura 6.

SE NECESITA PREPARADORA EN sombreros de señora que sea bien competente. Delicias 2308. E-7

NECESITO COSTURERA COMPETENTE para trajes de niños, sepa también cortar abrigos. Matucana 640.

NECESITO URGENTE AMA DE leche. Avenida Manuel Montt N.o 329, Providencia. 6—E

CAJERA COMPETENTE MANEJO máquina registradora, necesita Puente 686.

SE NECESITA POSTICERA, LAVANDERÍA, Rosas 1790. 6-E

COSTURERAS DE CAMISAS COMPETENTES, trabajo a domicilio. Independencia 834. 6-E

ALMIDONADORA COMPETENTE necesito. Santa Victoria 354. 6-E

APLANCHADORAS CAMISERAS, para medida, necesito. Santa Victoria 354, casa particular. 6-E

MAQUINISTAS CAMISERAS, NECESITO, Camisería Juillerat. Compañía 1276. 6-E

DOS SEÑORIT[illegible] JOVEN, NECESITO urgente. [illegible] Morandé 436.

BUENA COMPOSTURERA NECESITO, pago bien. Merced 834. 6-E

NECESITO PIANISTA PARA BIOGRAFO. Tratar: San Diego 1247. 6-E

NECESITO PIANISTA SEPA CANTO, Traiguén. Eyzaguirre 1473.

COSTURERAS, CAMISERAS Y PARA ropa blanca necesítase para dentro y fuera. San Pablo esquina Bandera.

URGENTE NECESITO SEÑORA regular edad para cajera y llavera, formal, y niño para los mandados, puertas adentro. Eyzaguirre 1145, entre San Diego y Gálvez. La Unión.

COSTURERAS MUY COMPETENTES necesito. Mme. Meudeville. Rosas 990.

SE NECESITA MAESTRA COMPETENTE para la compostura. Sastrería La Casa Inglesa.

APORRADORAS DE CARTONAJE, necesito. Avenida Matta 1435.

SEÑORITA PARA MOSTRADOR DE oficina de tintorería, se necesita. Tratar: Domínica 416. E-5

APRENDIZAS PARA SOMBREROS de señora, necesitamos. Compañía 2290. E-5

SEÑORITAS: HAGO, TRANSFORMO sombreros, desde $ 6. Fontecilla 75. E-7

SE NECESITA COUPLETISTA. Bandera 949. E-5

VESTONERAS, CHALEQUERAS pantaloneras, necesito. San Die

NECESITA MUCHACHA AGIL ayudar quehaceres de casa, po... familia. Grajales 2154. 5-E

ESITASE EMPLEADA QUE ...da cocina para matrimonio ex...ero, buen sueldo. Avenida Val...eso 49, esquina Juana de Arco. ...leta. 5-e

SA ESPAÑOLA MUY BUENA, ...sita empleada con recomenda... San Pablo 1023. 6-e

VIENTA PARA COMEDOR, SE ...sita. Alameda 1850. De 2 a 4 M. 5-e

CESITO NIÑERA. INUTIL PRE...tarse sin recomendaciones. Suel... $ 50. Tratar: Gorbea 1973. 5-E

NECESITA SIRVIENTA MANO ...a familia; buen sueldo. Santo Do...go 1251, altos. 5-E

PLEADA COMEDOR NECESITO. ...uña Subercaseaux 6. 5-E

CESITO NIÑERA COMPETENTE, ...rrázaval 2086. E-5

A PARA TODO SERVICIO. Car... N.o 292. Casa N.o 2. E-5

CESITO EMPLEADA. PRIETO ...5. E-5

CESITO EMPLEADA TODO ser...io matrimonio solo, buen sueldo. ...upolicán 991, Independencia. 6-En.

NECESITA UNA EMPLEADA ...ra la cocina y otra para las pie...s. Exígense recomendaciones, buen ...eldo. Fábrica cigarrillos. Santo ...mingo 4100. 6-En

CESITASE NIÑA JOVEN PARA ...idar guagua. Gay 2535. 5-En.

CESITO EMPLEADA QUE SEPA ...go de cocina, pago buen sueldo. ...cuña Mackenna 527. 5-E

CESITO EMPLEADA PARA CO...a. San Diego 287. 5-E

PLEADA DE MANO NECESITA... Estado 15. 5-E

PLEADA PARA AYUDAR SER...cio de casa, necesito. Vergara 99. ...rage. 5-E.

E NECESITA UNA EMPLEADA ...ra las piezas y comedor, presen...rse con recomendaciones. Lira 654. 5-E.

GENTE NECESITO EMPLEADA ...egular edad para las piezas y para ...l mesón y mozos competentes para ...asa de cena y cocinera. Eyzaguirre ...145, entre San Diego y Gálvez, La ...nión. 5-E

NIÑA FORMAL PARA TODO SER...icio de casa chica, familia alemana de dos personas, se necesita. Vergara 501. 5-E

MATRIMONIO ALEMAN NECESI...a empleada aseada entienda algo ...ocina, sin niño, puertas adentro. Montevideo 511, esquina Buenos Aires. 5-E

EMPLEADA SERIA ENTIENDA Cocina, necesito. Sueldo: $ 40. Blanco Encalada 2527 e-6

NECESITO EMPLEADA PARA EL servicio. Marcoleta 413. e-6

BUENA EMPLEADA PARA LAS piezas, con informes, necesito. Buen sueldo. Delicias 2636. E-6

EMPLEADA JOVEN NECESITO. Coquimbo 1140. 6-E

EMPLEADA DE MANO NECESITO, buen sueldo. Avenida Irarrázaval número 3212, Ñuñoa.

EMPLEADA NECESITA MATRIMONIO solo. San Pablo 4131.

EMPLEADA PARA CUIDAR NIños se necesita en Avda. V. Mackenna 651. Presentarse de 8 a 12 M. 9-En.

EMPLEADA SERIA PARA COCINA necesito. Santa Isabel 388, al llegar a Lira. 6-En.

NIÑA JOVEN NECESITO, ENTIENda algo cocina. Compañía 2822, casa 3.

NECESITO NIÑA PARA AYUDAR quehaceres casa. Bandera 826, última puerta.

NIÑAS PARA LAS MESAS NECESIto. Restaurant. Franklin 1004. E-6

NIÑA PARA LAS PIEZAS, NECESIto. Tratar: calle Lastarria 293. 6—E

EMPLEADA RECOMENDADA PARA cuidar guagua, necesito. San Isidro 18.

NIÑA PARA EL ASEO, COSTURA, necesito. Recoleta 320.

NECESITO DOS NIÑAS QUE SEpan algo de cocina y ayudar quehaceres de casa para matrimonio solo. Madrid 1289.

NECESITO UNA SIRVIENTE JOven. Porvenir 317, esquina Maestranza.

CASA EXTRANJERA POCA FAMIlia necesita empleada para la mano otra para cocina, inútil presentarse sin buenas recomendaciones. Maestranza 120.

NECESITO EMPLEADA PARA LAS piezas y cuidar dos niñitas. Tratar: Santo Domingo 680, de 1 a 6. 6-E

DULCERA Y COCINERA NECESIto. Teatinos 446.

EMPLEADA PARA PIEZAS Y SEñora mayor para niños se necesita. Avenida Salvador 1898. 7-E

NECESITO EMPLEADA PARA Cuidar niños, con recomendaciones. Tratar de 1 a 4. Marcoleta 21, casi esquina Vicuña Mackenna.

SE NECESITA NIÑA 14 AÑOS PAra servicio. Gálvez 145. E-7

NECESITO NIÑERA Y PARA LAS piezas. Delicias 3151.

NECESITO CHIQUILLA PARA EL servicio. San Diego 1002.

EMPLEADA DE MANO, NECESITO. San Diego 294. E-7

EMPLEADA NECESITA MATRImonio solo. Maule 958, casa 11, próximo Prat. E-5

NECESITO MAESTRA COCINA. Tratar: Puente 731. E-5

NIÑA PARA LA COCINA. PARA matrimonio solo, necesito Compañía 2690. E-7

NECESITO AYUDANTA COCINA Y niña para las mesas, de restaurant. San Pablo 3359. 5—E

NIÑA SEPA ALGO DE COCINA, necesito. Brasil 764.

SAN DIEGO 79, NECESITA COCInera. E-6

NECESITASE COCINERA. LIRA 308. E-6

NECESITO COCINERA. MANUEL Rodríguez 164.

NECESITO COCINERA SIN NIÑOS. Jofré 349.

NECESITO AYUDANTA COCINA, tres niñas para las mesas, una para el lavado tazas. Mercado Central N.o

AYUDANTA PARA COCINA, COMpetente, se necesita en Ahumada 149. 6-E

CASA EXTRANJERA NECESITA niña para la cocina. Presentarse con buenas recomendaciones a Huérfanos 1337. E-7

NECESITO COCINERA. AV. CLUB Hípico 866. E—7

SE NECESITA COCINERA DE puertas adentro. Santa Victoria 380.

NECESITO EMPLEADA PARA COcina y comedor. Víctor Manuel 1186, una cuadra. Santa Rosa por Avenida Matta. 5-e

SE NECESITA NIÑA PARA AYUdar quehaceres de casa. 5-E

SE NECESITA NIÑA FORMAL PAra comedor. Avenida España 620. E-5

NECESITO COCINERA COMPETENte, sin niños. San Diego 1440. 5-E

NECESITO COCINERA, AVENIDA Latorre pasado la Pila del Ganso, 4401. e-5

NECESITO COCINERA. CASTRO 31. 6-E

NIÑA AYUDANTA COCINA NECEsito. Sama 1076. 5-E

NECESITO COCINERA QUE ENtienda su oficio. Avenida Manuel Montt 867. 5-e

EMPLEADA PARA LA COCINA necesito. Echaurren 162. 5-e

NECESITO BUENA COCINERA REcomendada. Agustinas 1854. 5-En.

FAMILIA EXTRANJERA NECECIta cocinera con buenas recomendaciones. Dieciocho N.o 282. E-5

SE NECESITA COCINERA, AUNque sepa poco. Avenida Matta 1131. E-5

HOTEL Y RESTAURANT MAllorca. Eyzaguirre 1049 y 1061. Necesito cocinera y lavandera. 5-E.

EMPLEADA SEPA COCINAR CON buenas recomendaciones, buen sueldo, para dos personas. Rancagua 256. 6-E.

BUENA COCINERA, PAGO HASTA 80 pesos, y niña para comedor. La Suiza Chilena, Chacabuco 16. 6-En.

COCINERA NECESITO. LIRA 211. 5-En.

COCINERA COMPETENTE PARA casa alemana, necesita: San Isidro N.o 41. 5-E

COCINERA NECESITO PARA MAtrimonio solo. Morandé 640. 5-E

COCINERA NECESITO, AVENIDA Cumming N.o 775. 5-E

COCINERA Y NIÑERA NECESITO recomendadas. Libertad 428. 6-En

COCINERA, REGULAR EDAD, NEcesito, buen sueldo. Teatinos 535. 5-En.

COCINERA O NIÑA QUE ENTIENda algo de cocina. Rengifo 861. Barrio Recoleta. 5-e

COCINERA NECESITO, ALONSO Ovalle 864. 7-e

COCINERA AGIL Y CON BUENAS referencias se necesita en calle Buenos Aires 351. E-6

COCINERA NECESITO. SUELDO $ 50. Sazié 2469. 5-E

COCINERA QUE SEPA EL OFICIO con recomendaciones, Santo Domingo 697. e-5

COCINERA SIN NIÑO Y RECOmendada, necesito. Recoleta 882. E—7

COCINERA, BUENAS RECOMENdaciones, necesito suplir meses Enero y Febrero. Tratar: V. Mackenna N.o 23. E—6

COCINERA CON BUENAS RECOmendaciones para llevar vacaciones a Viña del Mar necesítase. Agustinas 1535. E-7

COCINERA RECOMENDADA PARA llevar a la costa y que entienda su oficio necesito. Catedral 1261.

COCINERA RECOMENDADA NECEsito. Bellavista 161, entre Loreto y Purísima. 6—E

COCINERA NECESITO URGENTE. Teatinos 851. 8—E

COCINERA RECOMENDADA NEcesito. Libertad 654.

COCINERA COMPETENTE Y REcomendada para llevar a la costa, se necesita. Castro 6. 6-E

COCINERA COMPETENTE NECEsito. Moneda 930.

COCINERA NECESITO. CIENFUEgos 112.

COCINERA CON CHIQUILLA PAra mandados necesítase. Bascuñán 270. E-6

COCINERAS DE MANO Y PIEZAS necesito. Buenas colocaciones. Bandera 339.

COCINERAS CON NIÑITO O NIñita. Necesito. Nataniel 24.

COCINERA COMPETENTE NECEsito, puertas afuera. San Francisco 990. 6—E

COCINERA SE NECESITA EN DElicias 2659. 6—E

COCINERA ESPAÑOLA, NECESITO. Buen sueldo. Madrid 1398. E-6

COCINERA BUENA, SE NECESIta. Chiloé 2081. E-6

## MAQUINARIAS

A TEODORO FREISLER, HUERfanos 2448, diríjase cuando necesite adquirir maquinaria. 20-F.-1923.

MAQUINA UNDERWOOD, ocasión: Bandera 82. 6-Enero

CAJAS DE FONDOS: BANDERA 82. 6-Enero

COMPOSTURAS MAQUINAS EScribir: Bandera 82. 6-Enero

CAJAS REGISTRADORAS; COMpostura: Bandera 82. 6-Enero

MAQUINAS ESCRIBIR, OCASION: Bandera 82. 6-Enero

UNDERWOOD, MAQUINA ESCRIbir compro muy buen estado. Dirigirse. Casilla 1148. J. D. 5-e

COMPRO CAJA REGISTRADORA de ocasión. Gregorio Torres 10 a 12 y 2 a 5. San Diego 1815. 5-e

MOTOR DE 3|4 A. E. G. Y 4 MEgas para máquinas de aparados con sus trasmisiones se vende. San Diego 946. Sasa 1. 5-E

COMPRO MAQUINA DE COSER cajas de cartón, 1136 Inés de Aguilera. 5-E

MAQUINA ELECTRICA PARA aplicaciones médicas, con galvanoscopio, vendo de ocasión. Casilla 2814 5-E

FRAGUA DE MANOS, NUEVA, vendo precio de ocasión. San Miguel 46. 5-En

MAQUINA RODONERA DE HOJAlata, compro. Aldunate 449. 5-E

VIÑATEROS: BOMBA Y MAQUINA vendimiadora, vendo en muy buen estado. Correo 2.—Salvador García. 5-E

COMPRO MAQUINA CALADORA. Ofertas: Dávila 624. 10-E.

CARTONERA VENDESE, GALVEZ 537, casa 2. De 12 a 2 y 7 a 9 P. M. 6-E

VENDO TALADRO HERRERO, grande. Eyzaguirre 1259. 5-E

MAQUINA ESCRIBIR "ADLER", flamante, vendo, verdadera ocasión. San Antonio 39. 6-E

VENDO DOS MAQUINAS SINGER aparadoras, una izquierda. Verla: San Diego 929 A. e-6

VENDO FUELLE GRANDE ACRIbil. Nataniel 1346. 5-e

MOLINOS PARA METALES, VENde. Delicias 2197. 15-E

CALDEROS VERTICALES, VENDE Delicias 2197. 8-E

RASTRILLOS, PICADORAS, TRIlladoras, motores, vende. Delicias 2197. 8-E

CIAS. CINEMATOGRAFIAS. VENdese ocasión magnífica lámpara de filmar "Júpiter". Verla: A. Prat 959. 7—E

FOTOGRAFOS. VENDESE AMPLIAdora Abedale, 13x18, en perfecto estado. Verla: A. Prat 959. 7—E

SILLERIA DE TEATRO EN BUEN estado, compramos. Dirigirse: Mapochó 4301. 7—E

"REALIZO" MAQUINA COSER, MAniquí, útiles para sombrerería y sombreros. San Antonio 77. 6-E

MAQUINA ESCRIBIR, BUEN EStado, compro ocasión, o boleto de empeño. Casilla 2346.

TRANSMISION PARA MAQUINAS compro de ocasión. 21 de Mayo 521.

VENDO DE OCASION MOTOR eléctrico de 5 HP., con resistencia, sierra huincha, torno madera; carro decauville, plano. San Diego 2167. 6-E

MAQUINA HELADERA GRANDE de ocasión, vendo. Chacabuco 81. E-6

MAQUINAS DE ESCRIBIR, VENdo, pago nominal, indique domicilio, B. C. Casilla 3862.

## MATERIALES DE CONSTRUCCION

CAÑERIA GALVANIZADA, DE 2" compramos. Referencia: Casilla 812. 6-E.

ADOBES BARATOS VENDO. POblación Villa Moderna, Avda. Latorre 144. 5-En.

MUEBLISTAS: SE VENDE CHAPA de roble, cuarteada, a $ 5.50 el metro. San Diego 286. 6-e

VENDO PUERTAS Y VENTANAS. Copiapó 941. E-5

ADOBES NUEVOS, VENDO $ 1.20 el mil, en Balmaceda 863. 6-E

REGALO ADOBES, BOLONES, VIga roble, puerta, ventana, asfalto. Teatinos 254. 5-En.

VENDO DIEZ MIL TEJAS PLANAS, Tratar: Tocornal 557. 6-e

TEJAS USADAS VENDO VARIOS miles, puestas domicilio; pídase: Matucana 691. 5-D

ESTANTERIA PUERTAS VIDRIO, vendo ocasión, arneses carretela. M. de Rozas 3333. e-5

REGALO ARENA, RIPIO, PIEDRAS grandes y de empedrado. Morandé esq. Rozas. E-6

MADERAS EN BRUTO Y ELABOradas, secas, de todas dimensiones, a precios rebajados. Barraca y Fábrica El Progreso, Sotomayor 37.

PUERTAS, VENTANAS Y GALErías, a precios módicos, entrega rápida. Barraca y Fábrica El Progreso, Sotomayor 37.

PARQUET SEGUN DIBUJO, EN madera del país, seca, hace Barraca y Fábrica El Progreso, Sotomayor 37.

PALAS PARA PANADERIA, DE todas dimensiones. Se remiten a provincias. Bases de piedra de todas dimensiones. Barraca y Fábrica El Progreso, Sotomayor 37.

VIÑATEROS - BODEGUEROS. EN calle Sotomayor 37, se hace toda clase de trabajos de tonelería, concerniente al ramo. Se garantiza el trabajo. Precios módicos.

COMPRO PUERTAS Y VENTANAS, de ocasión, indicar dimensiones: Las Quintas 648 A.

TEJAS USADAS VENDO VARIOS miles, puestas domicilio. Pídase: Matucana 961. 6—E

VENDO BARATO ZINC BLANCO Y negro, acanalado. Patricio Lynch 886.

VENDO CLAVOS A $ 1.30 EL KIlo. San Pablo 2882. E-5

## MEDICINA

EXAMEN DE LA VISTA, GRATIS, en el Almacén Optico. Ahumada 264, atendido por el especialista titulado Rotter. Gran surtido de toda clase de anteojos y lentes a precios bajísimos. 1-N 1923.

CLINICA DENTAL. — Dr. F. DE Petris. Precios convencionales, al alcance de todos los recursos. Trabajos garantidos. Consultas gratis. Gálvez 133. En.-20

CLINICA DENTAL. — Dr. F. DE Petris. Precios convencionales, al alcance de todos los recursos. Trabajos garantidos. Consultas gratis. Gálvez 133. e-20

GONORREAS, IMPOTENCIA, SIfilis, Debilidad vital, leucorreas, afecciones prostáticas, supuraciones aunque crónicas, en ambos sexos. Garantizo curación radical, rápida, procedimientos modernos infalibles. Facilidades de pago, consultas gratis diariamente 8 a 12 y de 2 a 7; festivos, de 8 a 12, atiende enfermos de provincias o por correspondencia. Clínica y Laboratorio Médico del doctor J. Lefevre. San Antonio 41, casilla 2756. 13-En.

CLINICA DENTAL. DR. F. DE PEtris. Manuel Vilos. Precios convencionales al alcance de todos. Trabajos garantidos. Consultas gratis. Gálvez 133. 20-En

ESTUDIANTE MEDICINA COLOCA inyecciones $ 1.50. También domicilio. Camilo Henríquez 1037. 5-En.

CLINICA DENTAL, DELICIAS 880. Dentista titulado, sección gratuita, para empleados, personas pocos recursos. Funciona 5-6 la tarde y pagarán material. 5-e

NERVIOSOS, NEURASTENICOS,

¡OJO! ESCUELA NACIONAL DE Masajistas.— (Autorizada por el Supremo Gobierno). Masaje medicinal. Belleza Científica. Pedicuro-cirujano. Diplomas válidos. Profesiones decentes, lucrativas. Pídanse prospectos ilustrativos. (Curso de vacaciones). Estado 363 5-E.

GONORREA, AUNQUE CRONICA, orquitis, estrechez, curan rápidamente Glóbulos Pérsicos. Boticas surtidas. E-6

BRONQUITIS, TOSES, DEBILIDAD pulmón, tuberculosis. Tónico poderoso. Pectoral Scott. Boticas surtidas. E-6

ESTUDIANTE MEDICINA COLOCA toda clase inyecciones, precios módicos. Echaurren 87. 5-E.

PERSONA RECOMENDADA POR distinguidos médicos aplica inyecciones. San Francisco 350. E—14

MESAS PARA EXAMEN MEDIdico e instrumentos de cirugía en buen estado, compro. E. B. M., Santa Rosa 38. E—6

DESEO CONOCER MEDICO YERbatero, sea entendido en todo. Gay 1734. 6-En.

DENTADURA SIN PALADAR, EXtracciones sin dolor, garantidas tapaduras rápidas, precios económicos, horas fijas, personas ocupadas. Catedral 1467.

## MUEBLES

COMPRAMOS MENAJES DE CASA, atendemos a domicilio. "La Magallanes", Avenida Matta 1004. Teléfono Inglés 147. (Matadero). 30 Mayo 1923.

COMEDORES, SALONES, DORMItorios, liquida y hace. Fábrica, Nataniel 464. 5-En.

SILLA CON RUEDAS PARA ENfermo, vendo baratísima. Blanco Encalada 2025. 9—E

VENDO 5 CAMAS COMPLETAS; un lote tablas. San Pablo 1906. 5-E

VENDO CATRES FIERRO, VELAdores, lámparas colgar parafina, sofá y varios. San Antonio 674, de 1 a 3. 5-E.

ROPERO Y PEINADOR FLAMANte, vendo ocasión. Madrid 720. 5-En.

VENDO AMOBLADO SALON Y comedor. Nataniel 274. E-5

PIANOLA SE VENDE DE OCAsión. Avenida José M. Infante 1504. E-6

VENDESE VICTROLA NUEVA, muebles escritorio, por cambio. Miraflores 382. 5-e

BUEN PIANO ALEMAN, NUEVO, véndese, $ 2,500. Pedro de Oña 12. 5-E

VENDO POR CAMBIO VARIOS muebles y útiles de casa. Lira 803. E-5

OCASION: VENDESE LINDO JUEgo muebles dormitorio, 3 cuerpos, catre bronce plaza y media, colchón lana, etc. Mapocho 1690, de 10 a 6 P. M. 5-E.

VICTROLA ELECTRICA, MUEBLE grande con discos, vendo de ocasión. Maule 1080. E—7

VENDESE COCHE Y BAÑO DE guagua, cómoda, velador, pilastras, espejo y varios. Vicuña 439, cité Vásquez, casa N.o 4.

VENDO RICO JUEGO MUEBLES comedor, catre bronce importado, 2 plazas, escritorio, máquina escribir Smith Bros., máquina coser (bobina) y otros. Recoleta 987.

COMPRO UNA VICTROLA, PAGO lo que costó. Casillero 49-A. E-14

VENDO AMOBLADOS ESCRITORIO, salón, alfombra, ropero, peinador, cómoda, catre bronce, aparador, mesa correderas, biombo. Santa Rosa 370.

VENDESE OCASION REGIO AMOblado escritorio estilo gótico, completo, rico autopiano, alfombra Smyrna, escritorio cortina y mesa correderas, roble americano, importados. Huérfanos 1530.

OCASION: VENDO 3 SILLAS SEñoras, aperadas con poco uso; una para niño joven en perfecto estado. Morandé 683. 7-E

VICTROLA "IMPERATOR" CON cincuenta discos Víctor y Columbia, nueva, $ 2,500 .San Antonio 285. 7-E

VENDO APARADOR ANTIGUO, mesa de 3 x 20 mts. Pío IX 199.

VICTROLAS IMPORTADAS, CALIdad insuperable. Precios de reclame. Exhibición-venta: Molina 546. 7-E

DOS ALFOMBRAS GRANDES CENtrales, $ 120; chica, $ 40; escritorio ministro, $ 90; dos estantes libros, $ 80; ropero con espejo, $ 180; dos peinadores mármol espejo, $ 130; aparador mármol blanco, $ 90; guardarropas, $ 85; cocina francesa, caldero, cañones, $ 180. Chacabuco 654.

VENDO BARATISIMO AMOBLADO salón, alfombra, espejos varios tamaños, pianos estudios, amoblados escritorio, cortinajes, estantes libros, escritorios, archivadores, máquina Singer, lámparas eléctricas, cunas. San Diego 106.

VENDO OCASION ROPEROS PEInadores, cómodas, veladores, catres, colchones, juego comedor, mesas correderas, aparadores, trinches, sillas altas, cocina económica y gas, paragüeros, guardarropas, ventiladores y muchos otros muebles. San Diego 106.

OCASION: VENDO MUEBLES POR ausentarme, Gálvez N.o 928, interior. E—6

JUEGO COMEDOR VENDESE. COchrane 1451. 6—E

RIQUISIMO Y FLAMANTE ESCRItorio ministro, con sillón de resorte y varios otros muebles, se venden. Víctor Manuel 1550. 6—E

COMPRO PIANOS, PAGANDOLOS inmejorablemente aún deteriorados. Compañía 1073.

RIQUISIMO ELEGANTE PIANO concierto, grandes voces, vendo, flamante, $ 2,000. Sotomayor 45.

CATRE BRONCE, VENDO $ 170; otro de fierro, $ 53; cocina a gas, $ 65; velador, $ 33. Rosas 2836. 6—E

VENDO AMOBLADO COMEDOR EN blanco y máquinas ocasión. Lingue 826, 9 a 11, 2 a 5. 6—E

REALIZASE MUEBLES SALON ROsado, Luis XVI, muy elegante, tallado, poco uso. San Antonio 570. E-6

POR VIAJE VENDO VARIOS MUEbles, coche guagua, plantas, todo muy barato. Domínica 347. E-6

## OPORTUNIDADES PARA FAMILIAS

DESDE $ 60 RECIBE HECHURAS de trajes sastre para señoras y caballeros, garantizando puntualidad y

# "OCUPACIONES NECESITAN"

## (SERVICIO GRATUITO)

OFRECESE SEÑORA D ERESPETO, para hacerse cargo de negocio o cualquiera ocupación decente. Dirigirse: Santa Filomena 324. Casita N.o 27 A.—Elvira v. de V.

JOVEN CASADO PARA COCHERO particular ofrécese. Buenas recomendaciones. Correo 3, Z. A. A.

ARREGLO MUEBLES FINOS, ESpecialidad en marquetería, vitrola, caja armónica, barnices. Delicias 773, Galería Rogers N.o 2.

ME OFREZCO PARA COBRANZAS de casas, conventillos, citées, etc., contando con la práctica necesaria y excelentes certificados de honorabilidad. Dirección: A. Herrera M. Correo N.o 7.

SE OFRECE UNA PERSONA PAra acompañar señora, cuidar casa, con muy buenas recomendaciones. Dirigirse: Matucana 525.

SE OFRECE OFICIAL TAPICERO entendido en auto y muebles. Dardignac 468.

SEÑORA CON HIJA PARA LLAVEra u otra ocupación. Correo N.o 7, M. Rogue.

ELECTRICISTA MECANICO, ESPEcialista en magnetos y acumuladores se ofrece. Correo 5, J. D. R.

OFRECESE SEÑORA PARA LA cocina, Hotel o Restaurant, aquí o fuera. Unión Americana 228.

CHAUFFEUR CASADO OFRECE su servicio particular. P. Valdivia 11.—Carlos E. Iriarte.

SEÑORITA SE OFRECE PARA ocupación decente. Dirigirse a R. Sánchez. Calle San Gerardo N.o 1060.

SE NECESITA SOCIO CAPITALISta para negocio importante. Blanca. Correo 2.

SEÑORITA OFRECESE PARA PAStelería, cigarrería; buenos informes. Jotabeche 281.

SE OFRECE UNA SEÑORA PARA cocina extranjera o chilena, con recomendación. Ricardo Santa Cruz 630.

OFREZCOME PARA PULPERIA O bodega de algún fundo; excedentes recomendaciones. R. C. O. Correo 3.

PINTOR DE CASAS Y REPARACIOnes se ofrece. Fontecilla 17...

JOVEN SIN PRETENSIONES, ... be macánica, ha manejado ... ofrécese: Correo Central.—H. ...

EMPLEADO CUALQUIER PUESTO confianza, informe: Correo 2.— ... dor Silva.

OFRECESE JOVEN 18 AÑOS, ... el ramo bodega, con recomenda... Escribir: Correo 9.—A. Q.

OFRECESE JOVEN 12 AÑOS, ... extranjero, para oficina, en cual... ocupación decente, con recomendación. Villazana 99.—J. Q.

COBRADOR CON BUENOS INFOR... mes y fianza se ofrece. Calle A... fagasta 3077.

MECANICO ELECTRICISTA, CO... petente se ofrece.—E. M. C...

SE OFRECE OFICIAL PINTOR Prieto 1285.

VITI-VINICULTOR, ENOLOGO, ... cese para la vendimia; ... —S. N. P. M. Casilla 81 D.

CARNICERO CON UTILES ... ofrece industrial para instala... cio. San Francisco 170.

NO COMPRE USTED COCINAS antes consultar precios, en San Pablo 1850. 5-En.

MANIQUIES ORTEGA, NUEVOS modelos rebajados de precio. Fábrica, Rosas 1869 19-Marzo-1923

MEDIAS TODA SEDA, COSTURA francesa, en colores, llegaron. San Francisco 281. 20-En.

TEÑIDOS FIRMES Y LAVABLES A bajos precios: talleres químicos de tintorerías: casa N.o 1, San Diego 731 casa N.o 2, San Pablo 1125; casa N.o 3, San Francisco esquina Ricardo Santa Cruz; casa N.o 4, San Antonio 27. Oportunidad única por balance. 7-E

NOVIAS, JUEGO SABANAS HILO, bordadas, ocasión. Mallincrotd 7.

OCASION VENDESE REGIO TRAje novia, espumilla bordado con mostacilla, sin uso. Pinto 1619. E-6

SIGUE LA GRAN BARATURA, ROpa blanca, delantales, blusas, guardapolvos, ropa de cama. Fábrica, Monjitas 865. E-5

SABANAS 6.90; ALMOHADONES, 3.30; blusas de velo, 9.00; de gasa, 5.00; delantales grandes de brin, 9.00. No deje pasar esta oportunidad. Monjitas 865. E-5

AJUARES BAUTIZOS, DESDE 9 hasta 200 pesos. Ropita guagüitas, capitas de moletón, $ 12; gorritas, 3.20. Vestiditos, 3.90. Monjitas 865. E-5

CABALLEROS, CAMISAS, RICO céfiro desde $ 8.00. Calzoncillos, piel, cortos, 4.50. Corbatas, saldo, 1.20. Cinturones, 3.00. Suspensores, desde 2.00. Monjitas 865. E-5

CUELLOS, ULTIMA NOVEDAD, 1.70, calcetines, hilo, 3.80; ... gase personalmente ... surtido camisas muy elegantes, por ser nuestra fabricación precios baratísimos. Monjitas 865. E-5

## OBJETOS PERDIDOS

GRATIFICARE A QUIEN DEVUELva en Avenida Providencia 1412, manivela auto perdida en trayecto Playa Italia-Apoquindo. 5-E.

GRATIFICARE A QUIEN DEVUELva llavero con 12 llaves amarradas con cordel perdido ayer entre Esperanza y Maipú. Schiemann, Casa Prá, calle Huérfanos.

SE DARA GRATIFICACION A LA persona que haya encontrado llavero perdido de Brasil, a Baquedano; devolverlo a Brasil N.o 780.

SE GRATIFICARA A QUIEN ENtregue maletín perdido con manojo llaves, a Inés Coghlan, Carrión 1891. E-5

BUENA GRATIFICACION SE DArá a quien dé noticias de una perrita Pomerania plomo oscuro; obedece al nombre "Viola". Ricantén 365. E-5

## PRESTAMOS DE DINERO

DINERO PRESTO SOBRE HIPOTEca. Ahumada cuarenta. 20-Enero

DINERO AL MAS BAJO INTERES, facilito sobre hipoteca, desde $ 1,000, cualquier cantidad.—Julio Pelissier, Morandé 283. 9-Enero

SOCIO CON 1,200 PESOS NECESITO instalar espléndidos negocios carnicería, frutería. Correo 5.—B. E.

$ 800 REGALO COCHE CAMPO, DE trompa, vendo, arneses de vara. San Pablo 2830. E-6

## PROFESIONALES

ZURCIDOS INVISIBLES.— NOTAble zurcidor japonés. Especialista único. Especialidad en viraduras, composturas, transformaciones. Son perfectas. No confundirla con similares que plagian sus avisos para equivocar al público. San Diego 228. Teléfono inglés 667. 25-F.1923

$ 90 HECHURAS TRAJES FORROS de seda, corte inglés y americano. Sastrería Mack. San Diego número 228. Teléfono 667. 8-E.

ZURCIDOS INVISIBLES, ZURCIdora belga, única en su género, especialidad viraduras, transformaciones, composturas; se reciben hechuras corte inglés y americano. Teléfono Ing. 5046. San Diego 186. 19-Enero

ZURCIDOS JAPONESES INVISIbles, especialidad viradura de ternos y composturas, precios módicos. San Diego 236. 11-N-1923

CONDOR 1158. CASA ANTIGUA única especialista zurcido invisibles: jersey, sedas, viraduras, hechuras, transformaciones garantidas. 24-Enero-1923

$ 150 TERNOS CASIMIR INGLES, San Diego 180. e-28

$ 80 HECHURAS FORRO ALPAcón, San Diego 180. e-28

$ 75 HECHURAS TRAJE SASTRE, San Diego 180. e-28

SE HACEN VIRADURAS, COMPOSturas y zurcidos invisibles, San Diego 180. e-28

SEÑORITAS: PELUCAS, POTIZOS, raya natural, todo trabajo pelo. Precios bajos. San Diego 91. En.-20

CONTADOR TITULADO EN ALE-

ZURCIDOS INVISIBLES, TRAJES señora, caballero; viraduras ternos y sobretodos, $ 50; composturas, reformas, limpiar vapor; recibo para teñir toda clase de ropa; hechuras $ 70. Claras 20. 5-F

PINTOR DECORADOR EXTRANjero se ofrece para cualquier trabajo de pintura decorativa, como imitaciones papel marmol y madera, especialista para trabajos de iglesias. Tratar: Avenida Matta, pasaje Edwards 1116. E-5

SEÑORITA TITULADA CORTE confección, para enseñar casa particular. Maestranza 228. 5-En.

INYECCIONES: COLOCO, DIARIAmente, de 2 a 7 de la tarde. Especial en introvenosas. Precios especiales. Practicante: Serrano 708. E-5

CALDERERO ARMADOR Y CONStructor con buenos conocimientos de herrería y dibujo, prefiere establecimiento fuera de Santiago. Ofrécese como jefe de Maestranza o constructor. Moneda 2327, A. H.

MODAS: SEÑORITA DIPLOMADA hace toda clase de trajes, corta moldes sobre medidas, zurce invisible, trabajo irreprochable. Herrera 750. 6-E

## PROPIEDADES

CASA ANTIGUA COMPRO, COMpañía a Yungay y Libertad a Matucana. Detalles completos, casilla 150. 5-E

VENDESE ESPLENDIDO CHALET con toda clase de comodidades, en Avenida Washington 120. Ñuñoa. E-10

$ 3,500 SITIO 20 x 40 M2. PROXIMO carros 3 y 23. Población Centro Ñuñoa. Vendo: San Gabriel 107. 6-En.

$ 20,000 VENDO CASA-QUINTA, seis piezas, luz eléctrica. Condell 942. 50 pasos carrito. 6-E

COMPRO CASA ESTE CERCA LInea carros, se paga hasta $ 12,000 al contado. Detalles por carta: E. G., Mujica 154. 7-E.

5,000 AL CONTADO, VENDO CASA, Santo Domingo 2128, valor, 48,000. Resto facilidades pago. e-5

SITIO FRUTAL VENDO. POBLAción Villa Moderna. Calle Joaquín Pérez 111. Tratar: Bascuñán Guerrero 948. e-6

COMPRO O ARRIENDO CASITAquinta, tenga mínimum cinco piezas, cerca carros eléctricos, con buen patio y arboleda, ofertas con detalles. Delicias 2884.— J. Ribas. 5-E.

VENDO PROPIEDAD APROPIADA para industria. Madrid 1119. E—7

CASA QUINTA O CON SITIO DE 20 x 60 mínimum, cerca carros eléctricos, compro hasta $ 40,000.—H. B. Av. Inglaterra 1176. 7-En.

VENDO CASITA - QUINTA, DIEZ cuadras carros Negrete, cinco piezas, 20 x 80 metros. Recoleta 987. 7-En.

$ 33,000, INFERIOR TASACION, vendo, Vicuña Mackenna, casa moderna, siete piezas, alcantarillado, gas, electricidad, tranvías eléctricos puerta, propietario. Valdivia 319, esquina Lastarria, 4 a 6.

16,000.00, TARAPACA 645 VENDEse casita, cuatro piezas, limpia, patio chico. E-6

CASA VALOR $ 30,000 a $ 40,000 cómprase. Preferible barrio Sur. Vergara 58. E-7

OCASION. POR TENER QUE SAlir de Santiago, sin agentes, vendo tres casitas en 12,000 pesos; renta mensual 145 pesos; y bar-restaurant muy acreditado. Cumming 899.

PERMUTO POR LA TEMPORADA chalet amoblado en Avenida Pedro de Valdivia, por casita amoblada en cualquiera costa. Dirigirse casilla 3824, B. G. F. 6—E

ARRIENDO SITIO PARA CUALquier industria. Madrid 1660. Tratar: Aldunate 1427.

## REMATES

REMATE PUBLICO DEL RESTAUrant-Bar "El Batatazo", Manuel Montt 2918, frente a Meiggs.— Para mañana Viernes a las 2 P. M. Por viaje urgente fuera del país, venderé por orden de su dueño, este acreditado negocio en un solo lote, llave en mano, con numerosa clientela y surtido completo de licores, instalaciones de mostradores, estantería, mesas, pisos, cristalería, cocina económica y demás útiles. Este negocio saldrá a remate por el bajo mínimum de 3,000 pesos, con derecho a la posesión, barrio muy comercial, buenas ventas diarias, cerca Estación Central. Tiene patente de 4.a clase, clasificado segunda categoría, 500 pesos anuales. Más datos, oficina, San Diego 106.—Eleodoro Estay, martillero. 5-En.

REMATE, MAÑANA , ALMACEN abarrotes, "Maturana", Martínez de Rozas 2201, esquina Maturana, a las 2 P. M. Hay siete mil pesos en abarrotes, azúcar, té, café, yerba, arroz, harina, grasa, manteca, fideos surtidos, aceite varias marcas, kuaker, azul, soda, jabón, desmanche, maíz, trigo mote, porotos, lentejas, garbanzos, nueces, castañas, loza, artículos enlozados, cristalería, juguetes, cigarrillos, artículos de paquetería, licores surtidos, chuicos, damajuanas, botellas vacías, sacos, molinillo grande, balanza Hower, romana, vidrieras tendidas y paradas, armazón, mostrador con derecho a pose-

HOY REMATE DEL MENAJE ... casa de pensión, Gorbea 2... Bascuñán), 2 P. M. Hay: ... ritorios completos, muebles ... lón; aparador, trinches, mesa ... dor; sillas, cuadros, servicio ... qué, loza, cristalería, máquina ... coser; varios excusados de ... tanque, medidor gas, lámparas ... tricas, arneses, sillas de mo... ño, cocina económica, cocin... alfombra una pieza, espejos ... lio Vargas y Garrido, Orden... tucana 17.

## CONTADORES

BALANCES, TENEDURIA DE LIbros, para atender préstamos ... cualquiera localidad, recibim... deens. Oficina Chile, Delicias ... Teléfono 130. Estación ... 3478.

## ROPA HECHA

ROPERIA LA VEGA, ANDRES ... llo 694, ofrece en baratura ... ambos, paletoes, pantalones ... preros, calzado todo desinfe...

ROPERIA LA CASA VERDE, ... meralda 8817, entre San An... 21 de Mayo. Realiza ternos, ... paletoes, todo de casimires ... jeros, corte correcto, som... calzado. Visítenos casero, ... che nuestros precios.

ROPERIA MANUEL RODRIGUEZ, esquina San Pablo, ofrece ... tura ternos, ambos, paletoes ... lones, todos de ricos casimires ... tido colores, para todas ... sombreros, calzado, desinfectado

ROPERIA "LA GRAN VIA" ... Diego 236. Casa de compra ... Real... ternos, ambos, vestones, talones, calzado nuevo, ... cilidades de pago.

ROPERIA ANDRES BELLO ... 601 esquina Recoleta, ofrece ... paletoes, ambos, pantalones ... de niños, sombreros, calzado ... cios baratísimos todo desinfe...

VENDESE TRAJES ELEGANTES ... 25. Hechuras, $ 10. Indep... 356.

## VERANEO

CHALET AMOBLADO ARRIENDO ... temporada Verano. Lujo y ... Canon reducido. Puedo verse ... XX-262.

CASA-QUINTA AMOBLADA ... do en Ñuñoa, por temporada ... no. Irarrázaval 2771.

SAN BERNARDO, LINEA ... casa quinta amoblada, arrien... porada. Vergara 662.

LOLLEO. HOTEL PARIS, ... a la Plaza, con vista al mar ... dido por su dueña. Andrés Bataller.

CARTAGENA, PLAYA CHICA, ... da pensión, casa familia, ...

CARTAGENA, PLAYA ... arriéndase chalecito amoblado ... po Marte 294.

CARTAGENA, PLAYA ... arriendo casa chica amoblada, ... pia, moderna. I. S. T. Correo

LLO-LLEO ARRIENDASE ... chalet amoblado. Tratar: ... 141.

LLO-LLEO, SE ARRIENDA ... partamento bien amoblado ... Martínez Hnos., Casilla ...

PENSION MIRAMAR, CARTAGENA ... Playa chica. Cómodas piezas ... familias, servicio esmerado ... módicos. Romelia Barrera ...

EN VIÑA DEL MAR, A DOS ... dras de la Plaza, por temporada ... o tres meses, arriéndase casa ... blada dos dormitorios, comedor ... lita y servicios. Dirigirse ... 461. Viña del Mar.

EN VALPARAISO ARRIENDO ... amoblada a matrimonio solo ... central temporada Verano ... Correo 3, Casilla 3389.

CARTAGENA, CASA OBISPO ... arriéndase. Ahumada 68.

CARTAGENA, PRECIOSA ... mar, Playa Chica, casa ... arriéndase, Santo Domingo ...

PEÑAFLOR ARRIENDO ... temporada Verano, Lira 8...

CARTAGENA, ARRIENDA ... Tratar: Serrano 457.

VERANEO. — VIUDA, ... edad, activa, poca familia, ... nas recomendaciones, ofrece ... dar casa u ocupación en ... sa de pensión. Unión Americana

PEÑAFLOR.— ARRIENDA ... partamento, en quinta, ... ta, buena situación, frutas ... Manuel Soto, Almacén "La ... Peñaflor.

EN VALPARAISO ARRIENDO ... amoblada por temporada ... o por más largo tiempo ... tuación. Consta de 4 ... etc., etc. Canon: 1,000 ... Dirigirse a Rodrigo Hernández ... paraíso, Casilla 1027 o ... Alegre 168.

VALPARAISO ARRIENDO ... blado casa toda comodidad