Edición de 18 páginas

LA NACION

Precio único en todo el país! VEINTE CENTAVOS

SUSCRICIONES:
Por un año: $ 50.00 - Por seis meses: $ 26.00
Por tres meses: $ 14 Por un año exterior: $ 110.00

AÑO VII — Santiago de Chile Martes 20 de Febrero de 1923 — Núm. 2,229

Cartas cambiadas entre el Presidente de la República y el Presidente de la Comisión de Hacienda del Senado

LOS CONQUISTADORES

"Comme un vol de gerfauts, hors du charnier natal,
fatigués de porter leurs misères hautaines,
de Palos de Moguer routiers et capitaines
partaient ivres d'un reve heroique et brutal".
JOSE M. HEREDIA.

ULLY.—Idílica historia de una manzana reineta.
(Los amores entre una alemana y yo).
MARIANO LATORRE

Cuando José María Heredia, escribió "Les Conquerants", sólo pudo pensar en Cristóbal Colón, Núñez de Balboa o Hernán Cortés.

Seguramente no conoció los conquistadores santiaguinos porque, de haberlos conocido, más que un soneto, habría escrito un poema épico.

En Santiago, cuando uno conversa con un empleado de Ministerio o con un periodista de Teatro, Vida Social o Policía, no siempre se da cuenta que tiene por delante a un conquistador de Valdivia, Llanquihue o Chiloé.

Los conquistadores "Comme un vol de gerfauts, hors du charnier natal"... parten todos los años, en Diciembre y Enero, desde la Estación de la Alameda. No llevan más armadura que un pase libre, las maletas, y un "traje sport" lleno de trapas, bolsillos, flechas, carteras, botones y costuras.

Van a conquistar el Sur

No importa que hayan pasado muchos años desde el tiempo en que los alemanes llegaran a Valdivia y Pérez Rosales fundara Puerto Montt. No importa que mucho antes don Alonso de Ercilla llegara a Chiloé y nos aburriera con aquello de
"aquí llegó donde otro no ha llegado"...

Ellos no lo saben. No han leído La Araucana, ni Los Recuerdos del Pasado, ni siquiera los Guía de la Provincia de Llanquihue, que publica la empresa Wiederhold. Los conquistadores—como antaño de Palos de Moguer—salen en bandadas de Santiago y se van a descubrir el Sur. Treinta y una veces en Enero y veintiocho veces en Febrero cada conquistador envía a los diarios y revistas de Santiago una crónica de viaje. Cada una de esas crónicas trae un último descubrimiento,

De los helechos
del curanto
del kuchen
de la "Quinta Voss"
del pan negro
del "Hotel Shuster"
de la isla Mancera
de Niebla
de Amargos
del Torna-Galeones
de Puerto Varas
de la lancha del señor Shadow
de la Poza
de la isla Lolerey
de la Quebrada del Diablo
de la Ensenada
del Lago Todos Santos
del Puerto Blest
de la isla Tenglo
de la chicha de pera
de la Catedral de Ancud
del seno Reloncaví
y de los sucesos de Castro
... ...

Otros ni siquiera saben que—de la misma manera que Talca está lleno de Donoso y Letelier—Puerto Montt está lleno de Oelckers y Wiederhold. Y, como no lo saben, llegan y lo descubren. Así, todos los años me toca oír el cuento de los Wiederhold de Puerto Montt...

Algunos—más conquistadores que los otros—creen conquistar las alemanas. Han llegado a escribir libros. No hay que tomarlos en serio. Hace siglos los españoles decían lo mismo de las moras. Un cantar anónimo se repite todavía:

"Tres moricas me enamoran
en Jaen
Axa, Fátima y Marien".
... ...
"Tres moricas tan lozanas
iban a coger manzanas
a Jaen,
Axa, Fátima y Marien".

¿Cuántos escritores santiaguinos no han hecho aparecer, en autobiográficas e idílicas historicas, a la manzana reineta y a una Ully, Gretchen o Carlota?

César Cascabel

Farmacia Veterinaria
atendida por el
Dr. J. CACERES AZOCAR
Médico · Veterinario
Despacho exacto de recetas, venta de instrumental, vacunas, sueros y específicos veterinarios. Visitas a domicilio y llamados a fundos.
MONEDA 808 — CAS. 2441
TELEFONO 3930

PLATANOS
Sociedad Importadora de Frutas Tropicales
EDMUNDO ADRIASOLA Y CIA.
21 DE MAYO 849

GRAN REMATE
EXTRAORDINARIO
DE MERCADERIAS Y MATERIALES
EN LA FERIA DE PRODUCTOS AGRICOLAS
De la
SOCIEDAD COMERCIAL DE AGRICULTORES
MATUCANA N.o 10
Hoy MARTES 20 A LAS 9 A. M

Por cuenta de las Bodegas Comerciales de don Luis Phillips, Síndico Larraín, Olavarría y Cía., y otros consignatarios.

— HAY —

Harina, afrecho, frejoles, conchos cebada, trigo, castañas, carbón espino, carbón blanco, carbón de coke, pasto, paja en colisas y fardos, leña en sacos y cargas, sal, barriles de sebo, 75 fardos boldo, pilares de pino y roble, 14 ciprés, 5 lumas delgadas, trozos de rieles en varias dimensiones, 1 timón para máquina, 14 piezas pino oregón, hojas de puertas de madera y fierro, 1 lote de estacones, 19 varillas fierro plano usadas, 98 durmientes viejos, 7 planchas fierro negro, 400 listones álamo, 1 lote escalas, 70 trozos mármoles, 800 piezas raulí, 1 harneadora, 5 segadoras, 2 carros de volcar, 1 carreta de volcar, 2 carretas en mal estado, 1 lote de mamparas, 1 lote piezas de roble, 10 escaños de madera con fierro, 1 lote cañerías, estantes de madera, escritorios parados, mesas, 3 rollos alambres, etc., etc., etc.

A LA VISTA EN NUESTRO LOCAL,
MATUCANA N.o 10
Luis Subercaseaux E.,
GERENTE.

EXTRAÑAS TORTURAS EN UNA TRIBU AFRICANA

Lo que cuenta Lady Dorothy Mills, escritora y viajera inglesa.— Las ceremonias religiosas en medio de las cuales los creyentes se someten a las más terribles pruebas.— ¿Realidad o alucinación colectiva?

Lady Dorothy Mills, conocida escritora inglesa, que se ha dedicado a hacer exploraciones por el Africa, ha contado los extraños y salvajes ritos que pudo presenciar en la Ciudad Sagrada de Khairouan, en Argelia, donde tuvo ocasión de encontrarse con una tribu de fanáticos árabes. La explicación de los casos narrados por Lady Dorothy es bien difícil, pero la escritora asegura haberlos presenciado en su totalidad.

Refiere Lady Dorothy Mills que llegó a una mezquita, a la cual no se le puso dificultad alguna para entrar. En el centro había unos cuantos músicos, que sin cesar tocaban una melodía monótona, al compás de la cual balanceaban sus cuerpos la concurrencia.

El "Imaun", o gran sacerdote, comenzó la ceremonia formando un montón con hojas de cactus, llenas de espinas, sobre las cuales se arrojaron dos muchachos semidesnudos, revolviéndose en ellas con las mayores muestras de contento, mientras que un tercero tomaba grandes puñados de ellas y las devoraba con gran fruición, sin cuidarse para nada de las espinas.

A continuación dos hombres jóvenes, completamente desnudos a excepción de un tapa-rabos, se pusieron a correr al rededor de la mezquita, mientras que con afiladas espadas se daban tajos en el pecho. Uno de ellos se puso de rodillas ante el "Imaun", el cual tomó la espada, colocó la punta en la depresión de la base de la garganta, y lentamente la fué empujando hasta que penetró en la carne unos diez o quince centímetros.

Repentinamente, saltó al medio de la concurrencia un muchacho, que, después de hacer un sinnúmero de contorsiones, fué también a hincarse ante el sacerdote. Este levantó en su mano algo vivo, algo que se retorcía y daba espanto. Era un escorpión, que poco a poco iba acercándose a la boca del creyente, sin que éste demostrara el menor temor. Al fin se lo tragó, completamente vivo.

Poco más allá, otro individuo se ponía en cuatro piés en el suelo, mientras un oficiante, colocándole en la espalda una afilada daga, iba introduciéndosela en el cuerpo a golpes con un martillo de madera, hasta que la punta apareció por el estómago. Después de arrancar el arma no se vió la menor señal de la sangre, sino solamente cicatrices, eso sí que con todo el aspecto de antiguas.

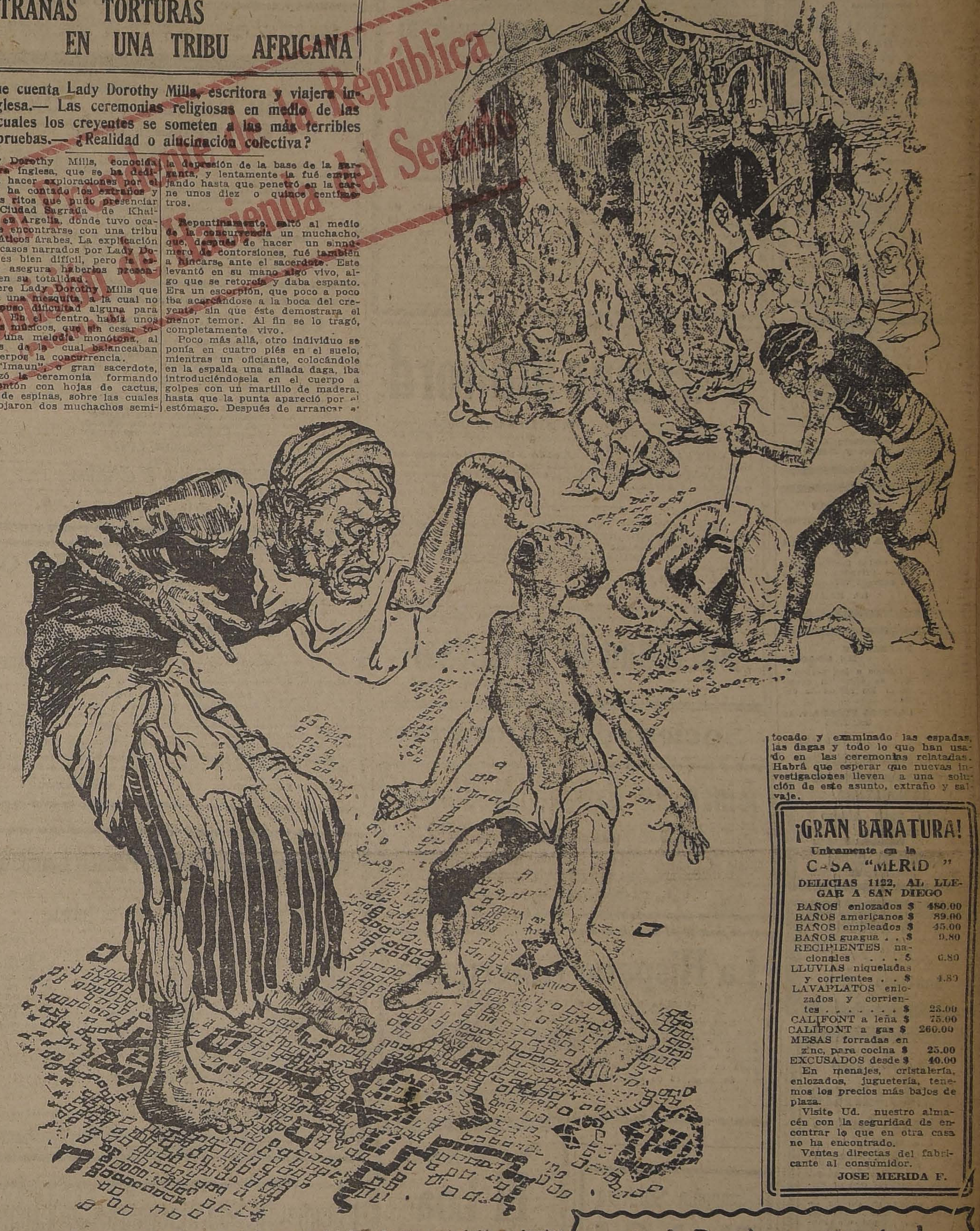

En otra parte había un hombre que se tragaba por grandes cantidades objetos cortantes o punzantes, sin que, del mismo modo que los anteriores, demostrara por ello la menor contrariedad.

¿Cómo explicarse todos estos hechos? Se ha tratado, de igual modo que con respecto a la actuación de los fakires en la India, de suponer que esto es una alucinación colectiva. Pero Lady Dorothy asegura que no puede haber habido nada de eso, ya que ella ha tocado y examinado las espadas, las dagas y todo lo que han usado en las ceremonias relatadas. Habrá que esperar que nuevas investigaciones lleven a una solución de este asunto, extraño y salvaje.

REALIZACION
¡ALFOMBRAS! ¡ALFOMBRAS!
Tripe cortado lana fina, a $ 400
Tripe rizado inglesas a. $ 160
Linoleum para piso, metro $ 22
Pisos de linoleum, a. . $ 3
SAN DIEGO 460
EL AGUILA

"Específico Boliviano Benguria"
Unico reconstituyente del cabello que devuelve a las Canas en corto tiempo el color natural; ataca la Caspa, evita la caída; cura la Calvicie, haciendo salir nuevo y abundante pelo al poco tiempo de usarlo.
Es una preparación vegetal limpia e inofensiva; y como regenerador del cabello es insuperable.
Ventas únicamente en MONEDA N.o 875, (altos)
Dr. RAFAEL BENGURIA B. — CASILLA 2426 — SANTIAGO
Atiendo pedidos de provincias

Socio Capitalista
se necesita para impulsar industria e gran utilidad. Tratar:
GALVEZ 886 de 3 a 6 P. M

PIANO ALEMAN DE FAMA MUNDIAL
GRIMM & KERN
AHUMADA 99 - MONEDA 990

¡GRAN BARATURA!
Unicamente en la
CASA "MERIDA"
DELICIAS 1122, AL LLEGAR A SAN DIEGO

BAÑOS enlozados $	480.00
BAÑOS americanos $	89.00
BAÑOS empleados $	45.00
BAÑOS guagua . . $	9.80
RECIPIENTES nacionales . . . $	6.80
LLUVIAS niqueladas y corrientes . . $	4.80
LAVAPLATOS enlozados y corrientes . . . . . $	25.00
CALIFONT a leña $	75.00
CALIFONT a gas $	260.00
MESAS forradas en zinc, para cocina $	25.00
EXCUSADOS desde $	40.00

En menajes, cristalería, enlozados, juguetería, tenemos los precios más bajos de plaza.
Visite Ud. nuestro almacén con la seguridad de encontrar lo que en otra casa no ha encontrado.
Ventas directas del fabricante al consumidor.
JOSE MERIDA F.

Feria de Productos Agrícolas
— DE LA —
Sociedad Comercial de Agricultores
MATUCANA No. 10
Remate a la 1.30 P. M. en punto
Para el remate de HOY MARTES 20 del presente habrá gran cantidad de productos y
QUESOS y MANTEQUILLA
de las mejores marcas
LUIS SUBERCASEAUX E.
GERENTE

CASA E. TURRI - Buenos Aires
GALERIA GÜEMES 356
Casilla 1772

Al adquirir billetes de las loterías de Buenos Aires o Montevideo, tenga PRESENTE: 1.o, que la casa con mayores probabilidades de vender premios grandes es la de E. TURRI; 2.o, que la prueba más concluyente de las anteriores afirmaciones la constituye el hecho de que, hasta ahora, es la UNICA que ha vendido en CHILE los grandes premios, incluso el de mayor monto en todas las loterías: "El Millón de Navidad"; y 3.o, que recientemente, el 31 de Enero próximo pasado, vendió el premio mayor de $ 80.000 nacionales en Valparaíso, a don Alejandro González.

PROXIMOS SORTEOS EN FEBRERO DE 1923
(DE LA LOTERIA DE BENEFICENCIA NACIONAL ARGENTINA)
Días 20 y 28, de $ 100,000: ENTERO: $ 85; QUINTO: $ 17 CHILENOS.
Días 20 y 28, de $ 20,000: ENTERO: $ 30; QUINTO: $ 6 CHILENOS.

Correspondencia, giros y órdenes dirigir a
CASA E. TURRI
BUENOS AIRES
Galería Güemes 356. Casilla 1772

PROXIMOS SORTEOS EN FEBRERO DE 1923
(DE LA LOTERIA DEL HOSPITAL DE CARIDAD DE MONTEVIDEO)
Día 21, de $ 20,000 oro uruguayo: ENTERO: $ 55; QUINTO: $ 11 CHILENOS.
Día 27, de $ 50,000 oro uruguayo: ENTERO: $ 100; QUINTO: $ 20 CHILENOS.

EMPRESA
FORLIVESI
Pompas Fúnebres
Compañía - 1037 1041
Atiende día y noche
TELEFONO 377

EXPRESION DE GRACIAS

Damos los más sinceros agradecimientos a las personas que se dignaron acompañarnos en los funerales de nuestra querida madre y abuelita,

Rosario Inostroza v. de Márquez
(Q. E. P. D.)

con lo que han comprometido nuestra eterna gratitud.

N. Carlos Jorge Nascimento y familia.

Santiago, 20 de Febrero de 1923.

DEFUNCION

Ha fallecido nuestro querido padre y esposo, señor

DANIEL CANALES BUSTAMANTE

Sus restos serán conducidos al Cementerio General, hoy Martes 20, a las 4 P. M. El cortejo partirá desde su casa habitación, Baseuñán Guerrero 168.

Rosario C. Valderrama de Canales.— Rosario, María y Daniel Canales.

DEFUNCION

El día 18 del corriente ha fallecido

MARIA ROMO SANTA ANA

Sus restos fueron sepultados privadamente por su expresa voluntad.

LA FAMILIA.

EXPRESION DE GRACIAS

Damos a las personas que se dignaron acompañar los restos de doña

CLARISA PINEDA v. de TELLEZ

LA FAMILIA.

AGRICULTURA
Yeso para abono
PARA ENTREGA INMEDIATA TIENE
SANTIAGO CEPPI
CASTRO 78

ABONO AGRICOLA
El yeso que dió tan buenos resultados en la cosecha pasada.
— VENDE —
SANTIAGO CEPPI
CASTRO 78

EN SOLO $ 95,000
Vendo Chacra
al lado de Santiago
12 cuadras regadas
especiales para lechería, talajes, hortalizas, plantaciones, etc., 6 potreros. 700 árboles fruutales, uva de mesa. Agua abundantísima. Casa nueva, galpón de lechería, gallinero modelo. Quedará a un paso de tranvías eléctricos. Deuda 50 o|o del precio.
Ofrece entre otras
Alfredo Tagle Rodríguez
Catedral 1137.—Casilla 3122

Centro Democrático Italiano

Se piden propuestas para proveer el puesto de administrador de esta institución.

Solicitar detalles en el mismo local, San Isidro 92, todos los días de 6 a 7 P. M.

Las propuestas se cerrarán el día 5 de Marzo próximo.

EL DIRECTORIO.
20-F

DE OCASION VENDO
las casas recién terminadas de la calle Sotomayor, entre Catedral y Santo Domingo; facilidades de pago, entrega inmediata.

La casa N.o 532.	Precio	$ 43,000
La casa N.o 536.	Precio	$ 43,000
La casa N.o 540.	Precio	$ 45,000
La casa N.o 546.	Precio	$ 45,000
La casa N.o 552.	Precio	$ 38,000
La casa N.o 556.	Precio	$ 26,000

La construcción es de cal y ladrillo; constan de 6 piezas de habitación y 4 de servicios, dos patios, gran hall, luz eléctrica, timbres, alcantarillado, dos W. C. pieza de baño entre los dormitorios, mosaicos, etc.; pagaderas con sólo $ 15,000 al contado, resto fácil pago. Verlas a toda hora y tratar con su dueño, en Sotomayor 532. Producen el 12 o|o libre.
F-21

Se vende o arrienda en Valparaíso

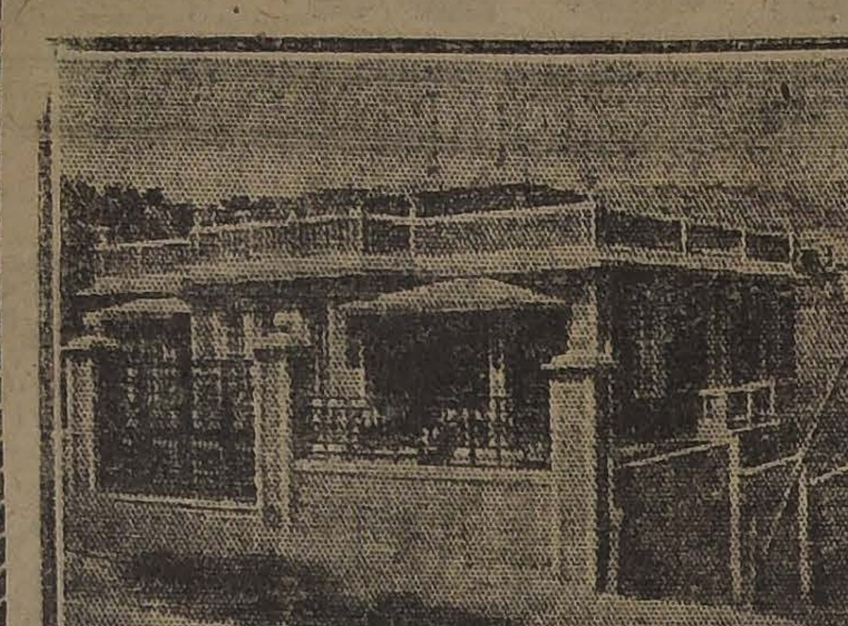

Adquiera o arriende esta propiedad recién construída, de material sólido, con 14 piezas y dependencias. Carros a la puerta, frente al Cuartel Carabineros, Bajada a las Torpederas.
Para mayores datos, dirigirse a
VICTOR ROSTAGNO,
Serrano N.o 90.
VALPARAISO.

Vacunas Mulford
VACUNA CONTRA EL CARBUNCLO BACTERIDIANO, sencilla y doble, en gránulos y líquida (método Pasteur), para ganado vacuno, lanar y caballos.
VACUNA CONTRA LA MORRIÑA NEGRA (Carbunclo sintomático), en gránulos para ganado vacuno.
BAÑOS CONTRA LA SARNA Y GARRAPATA, para vacunos, cerdos y ovejunos.

SEROBACTERINA ANTIABORTIVA, para vacuno; SEROBACTERINA ANTIDIARREICA, para vacunos, cerdos, ovejas, etc.: TUBERCULINA OFTALMICA, para diagnosticar la tuberculosis; BOLOS CONTRA LA DIARREA CRONICA, en terneros y caballos.

Avisamos a nuestra clientela que acabamos de recibir una nueva remesa que ofrecemos a precios notablemente rebajados.
Sociedad El Tattersall
AGENTES GENERALES

Sociedades Anónimas

Minas de Estaño en Bolivia

Se necesita un caballero para que gestione la venta de ricas propiedades mineras de estaño y plata en Bolivia.

Hay informes, planos y títulos perfectos, libres de todo litigio.

Dirigirse por carta a:

F. F. K., CASILLA 258, LA PAZ, BOLIVIA

La Hispano Americana

COMPAÑIAS DE SEGUROS GENERALES

Se pone en conocimiento de los señores Accionistas que desde esta fecha y antes del 28 del actual, deberán pagar en nuestras oficinas o depositar en nuestra Cuenta de los Bancos de Chile, Nacional o Español de Chile, el importe del primer plazo, $ 5 por acción, sobre la cuota del 6 por ciento del Capital suscrito acordada en Reunión General de fecha 9 del actual.

Santiago, 15 de Febrero de 1923.

MANUEL GUERRERO N.
Director-Gerente.

Compañía Salitrera EL LOA

JUNTA GENERAL EXTRAORDINARIA DE ACCIONISTAS

Según acuerdo del Directorio se cita a Junta General Extraordinaria de Accionistas para tratar de los siguientes asuntos:

1.o Autorización para confeccionar el Balance al 31 de Diciembre de 1922 en tal forma que la Cuenta de Propiedades guarde relación con el valor invertido en los bienes de la Compañía; y

2.o Transferir a Fondo para aumento de capital la cantidad de £ 650.000 de la cifra resultante de los asientos anteriores.

3.o Autorización para aumentar el Capital de la Compañía a £ 1.300.000, dividido en 1.300.000 acciones de una libra (£ 1) cada una, totalmente pagadas, mediante la entrega a los accionistas de una acción por cada una de las que posean, utilizando para este objeto las £ 650.000 que figurarán con este fin en la cuenta especial Fondo para aumento de Capital; y

4.o Modificar, en consecuencia, los artículos 4.o y 26.o de los Estatutos Sociales.

La Junta General Extraordinaria tendrá lugar el 21 del presente, a las 2 P. M., en el local de la Compañía, calle Blanco, Pasaje N.o 4 N.o 25.

El Registro de Accionist permanecerá cerrado desde el 15 hasta el 21 del present mes, ambas fechas inclusives.

Valparaíso, 9 de Febrero de 1923.

RICARDO PEPPER,
Gerente.
F-21

Compañía Salitrera El Loa

DIVIDENDO N.o 44

Según acuerdo del Directorio, desde el 21 de Febrero se pagará a los señores accionistas un dividendo de

Cinco por ciento (5 o|o)

sobre el capital de £ 650,000, o sea un chelín por acción.

El pago se hará en moneda corriente, por el Banco de A. Edwards y Cía., en sus oficinas de Valparaíso y Santiago, al tipo de cambio de la venta de letras.

Los accionistas que deseen recibir su dividendo en letras sobre Londres, se servirán avisarlo por escrito a la Gerencia, antes del Jueves 15 del presente siendo entendido que serán letras a 90 días vista y no se extenderán por sumas menores de £ 20.

El Registro de Accionistas permanecerá cerrado desde el 15 hasta el 21 del presente, ambas fechas inclusives.

1923.

RICARDO PEPPER,
Gerente.

Valparaíso 8 de Febrero de
F-21

SOCIEDAD EXPLOTADORA DE TIERRA DEL FUEGO

DIVIDENDO PROVISIONAL

Desde el Miércoles 14 de Marzo se pagará un dividendo provisional de dos chelines por acción. Los accionistas que deseen recibirlo en letras sobre Londres, deben dar aviso por escrito antes del 5 de Marzo, día en que se fijará el tipo de cambio para el pago en moneda corriente.

No se extenderán letras por menos de 20 libras esterlinas.

El registro de accionistas estará cerrado desde el día 8 hasta el día 14 de Marzo, ambas fechas inclusive.

Valp., 17 de Feb. 1923.

EL DIRECTOR-GERENTE.
6-Mar

Avisos de Vapores

LLOYD REAL HOLANDES

SERVICIO DEL ATLANTICO

PROXIMAS SALIDAS:

"ZEELANDIA", 23 de Febrero. | "FLANDRIA", 23 de Marzo.
"ORANIA", 9 de Marzo. | "GELRIA", 13 de Abril.

Para informes, pasajes y reserva de camerotes, dirigirse a ANDRES SALA, calle Agustinas número 809, Casilla 3064, Santiago.

VAPOR RAPIDO AL NORTE

EL RAPIDO VAPOR NACIONAL DE PASAJEROS CON INSTALACION INALAMBRICA MARCONI

AMERICA

Capitán C. NUÑEZ, saldrá el SABADO 20 DE FEBRERO, para COQUIMBO, HUASCO, CALDERA, TALTAL, ANTOFAGASTA, TOCOPILLA, IQUIQUE, CALETA BUENA Y ARICA.

Recibe carga desde el Jueves 15 de Febrero, en lanchas particulares y de la Compañía.

El vapor tiene espléndidas comodidades para pasajeros en 1.a y 3.a clase. Con alumbrado eléctrico durante toda la noche.

Por fletes y demás pormenores verse con

ARTIGAS Y DIAZ, Agentes. Galería Alessandri N.o 13 A.— Teléfono Inglés 3273. SANTIAGO

ARTIGAS, RIOFRIO Y Cía. Teléfono inglés 1030 — Cochrane 895 y Blanco frente a Cía. S. A. de V. VALPARAISO

GRACE LINE INC.

SERVICIO DE PASAJEROS DE PRIMERA CLASE UNICAMENTE

(CUISINE INMEJORABLE)

Viajes rápidos a Nueva York en 19 días, Vía Canal de Panamá, sin trasbordos, con escalas en Antofagasta, Iquique, Arica, Mollendo, Callao, Balboa y Cristóbal.

SALIDAS CADA MIERCOLES POR MEDIO, A LAS 1 P. M.
"SANTA ANA", 21 DE FEBRERO.
"SANTA ELISA", 7 DE MARZO.
"SANTA LUISA", 21 DE MARZO.
"SANTA TERESA", 30 DE MARZO.

MUNSON LINE

De Buenos Aires a Nueva York:
"PAN-AMERICA", 1.o DE MARZO.
"WESTERN WORLD" 15 DE MARZO.

Por fletes y pasajes diríjase a sus agentes.

GRACE Y Cía. (CHILE) S. A.
HUERFANOS 1087

Línea de Vapores González, Soffia y Cía.

VAPOR RAPIDO AL NORTE

El vapor nacional de pasajeros

"PERU"

Saldrá el Miércoles 21 de Febrero, a las 6 P. M., para Coquimbo, Huasco, Caldera, Chañaral, Taltal, Antofagasta, Mejillones, Tocopilla, Iquique y Arica.

Recibe carga desde el Lunes 19 de Febrero.

PASAJEROS.—Magníficas comodidades para pasajeros de cámara y cubierta. Elegantes y cómodos departamentos independientes con todo servicio. Cocina de primer orden y alumbrado eléctrico toda la noche.

Por fletes, pasajes y demás pormenores, verse con

RODRIGO DONOSO GRILLE, Galería Alessandri 237-B — Casilla 108, SANTIAGO

GONZALEZ, SOFFIA Y CIA. Teléfono 873 — Calle Blanco 849, nuevo, VALPARAISO

20-F

The Royal Mail Steam Packet Company

LA MALA REAL INGLESA

SERVICIO RAPIDO DE LUJO DESDE Buenos Aires a Europa

	Tonelaje	Fechas
"ALMANZORA"	15,700	2 de Marzo
"DARRO"	11,500	16 de Marzo
"ANDES"	15,600	23 de Marzo
"DESEADO"	11,500	30 de Marzo
"ARLANZA"	15,000	6 de Abril
"AVON"	11,000	20 de Abril
"DEMERARA"	11,500	27 de Abril
"ALMANZORA"	15,700	4 de Mayo

Rebajas en boletos de ida y vuelta con descuento adicional para familias. Hay camarotes de una, dos y tres camas, y también combinaciones de departamentos de lujo con baño privado y toda clase de comodidades.

PRECIOS REDUCIDOS

AGENTES:

THE PACIFIC STEAM NAVIGATION COMPANY

CASILLA 536 — SANTIAGO — AGUSTINAS 1017

SUB-AGENTES: Compañía Expreso Villalonga y Compañía Transportes Unidos

Compañía Sud-Americana de Vapores

SERVICIO DIRECTO RAPIDO A NEW YORK, en 19 días. Próximas salidas:

"ACONCAGUA" Sábado 17 de Marzo, a la 1 P. M.
"TENO", Sábado 14 de Abril, a la 1 P. M.
"ACONCAGUA", Sábado 12 de Mayo, a la 1 P. M.

SERVICIO RAPIDO A CRISTOBAL, en 14 días, en conexión con naves para y de Estados Unidos, Europa etc., y combinación con los trenes internacionales a y de Bolivia. Próximas salidas:

"AYSEN", Viernes 23 de Febrero, a las 4 P. M.
"RULSCO", Viernes 9 de Marzo, a las 4 P. M.
"IMPERIAL", Viernes 23 de Marzo, a las 4 P. M.

SERVICIO CALETERO A PIMENTEL, con escala en todos los puertos intermedios. Próximas salidas:

"PALENA", Viernes 2 de Marzo, a las 6 P. M.
"MAPOCHO", Viernes 16 de Marzo, a las 6 P. M.
"MAIPO", Viernes 30 de Marzo, a las 6 P. M.

Por planos fotografías y mayores datos, ocúrrase a WESSEL, DUVAL & CIA., Huérfanos esquina Morandé, Agentes. CIA. TRANSPORTES UNIDOS, Estado esq. Delicias, Sub-Agentes.

Soc. Anón. Com. "Braun & Blanchard"

"VALPARAISO" — Saldrá el 19 de Febrero, para San Antonio, Talcahuano, Tomé, Coronel, Corral, Puerto Montt, Quellón, Punta Arenas, Buenos Aires y Montevideo.

"SANTIAGO" — En Buenos Aires.

"VALDIVIA" — En viaje a Valparaíso desde Punta Arenas.

"MAGALLANES" — Saldrá el Lunes 19 de Febrero, para San Antonio, Tomé, Talcahuano, Coronel, Corral (Valdivia), Puerto Montt, Castro Quellón, y Punta Arenas.

"CHILOE" — En viaje a Arica e intermedio.

"LLANQUIHUE" — En viaje a Quellón e intermedio.

BANDERA N.o 120, SANTIAGO — BLANCO 957 y 959, Teléf. Inglés 1047 y Nac. 261, VALPARAISO

AVISOS DE REMATES

REMATE VOLUNTARIO

EL 26 DEL PRESENTE, A LAS 4 P. M., en

MORANDE 466, OFICINA 11

se rematará la propiedad de la calle

GALVEZ N.os 759, 757, 755 y 753

con fondo a Natanie, N.o 772, 770, 768, 766 y 764. Mide 1,760 metros cuadrados de superficie y está edificada.

MINIMUM: $ 80,000

Tiene deuda hipotecaria.

REMATE

DE LA CHATA NACIONAL "DON AUGUSTO". — Artículos de armamento y cargamento de carbón, VARADA en la bahía de Lirquén, departamento de Concepción, el 4 del presente mes. De orden de sus respectivos dueños y por cuenta de quien corresponda, remataré

EL MARTES 27 DEL ACTUAL, A LAS 2 P. M.

En TALCAHUANO, bodegas del señor Samuel C. Coles,

BLANCO ENCALADA s|n.

los siguientes artículos salvados y depositados en dicha bodega: Compases, Velas, Botes, Espía de alambre para remolque, Espía de manila, Romanas, Herramientas, Aparejos, Motores, Madejas de cabo, Alambre y Cadenas, etc.

En el mismo local, y efectuada la venta de los artículos anteriores, procederé al Remate en un sólo lote del cargamento depositado en las bodegas de la Chata "Don Augusto", varada en la Bahía de Lirquén, consistente en 760 TONELADAS DE CARBON DE PIEDRA y 490 TONELADAS DE CARBONCILLO de LIRQUEN, en el estado en que se encuentran y que puedan ser fácilmente extraídas. En seguida ofreceré la venta del remate del casco del buque en el estado en que se encuentra, y que tiene a su bordo anclas, cadenas, cabrestantes, winches a vapor, calderos, plumas, máquina del timón, etc., etc., todo en buen estado de uso.

CARACTERISTICAS DE LA CHATA "DON AUGUSTO"

Casco de fierro construído en Glasgow el año 1876.
Tonelaje grueso: 792 toneladas.
Tonelaje registro: 752 toneladas.
Eslora: 55 metros.
Manga: 9.45 metros.
Puntal: 5.80 metros.
Clasificación: F. 1.

Se exigirá garantía del 10 o|o de los objetos rematados.

Mayores detalles: en oficina del señor Samuel C. Coles, Talcahuano, señor Carlos Grunewald en Lirquén y en la oficina del suscrito.

Ignacio Martínez U.

Martillero Público y de Hacienda.—Concepción, Rengo No 4

Remate Judicial y Voluntario de Menajes de Casa

AGUSTINAS N.o 865

El Miércoles 21 del Pte. de 10 a 12 y de 2 adelante

Por orden del 1.o, 2.o y 5.o juzgados civil en varias ejecuciones, Compañías de Seguros, varias sucesiones, Juzgado Especial de Apelaciones y consignatarios.

— HAY: —

SALONES.— Pianos marcas Bohmer, Holwede y otros, autopiano Stenway, Mignon, Victrolas varias marcas, gran lote de piezas, amoblados para salón diversos estilos, forrados en seda y felpa cachemiras, etc., etc., espejos biselados con marcos dorados; consolas doradas con mármoles; juegos de mesas de jacarandá y caoba de centro y de arrimo, pedestales dorados y color, ídem de mármol y ónix, estatuas de bronce, mármol y composición, cortinajes de seda y cachemira cuadros al óleo, grabados al acero, ídem en colores, objetos de adornos; boules; cojines bordados en seda, etc., etc.

ESCRITORIOS.— Escritorios de cortinas de roble americano y lingue, ídem ministro estilo americano, escritorios para oficinas, mesas escritorio, estantes para libros, amobladores para oficinas, prensas para copiar, cajas de fondos, cuadros de escritorio, cortinajes de felpa paño, diversos colores; estatuas de bronce y mármol, pedestales de madera, alfombras de centro afelpadas y Bruselas por metro; sillones de escritorio etc., etc.

COMEDORES.— Amoblados para comedor estilo Renacimiento, inglés, americanos y otros de nogal, caoba y lingue con aparadores, trinches y vitrinas, mesas de correderas y fijas, sillas diversos estilos tapizadas y enjuncadas servicios de mesa de loza inglesa, servicios de cristalería; plaquees finos, servicios de plaqué, lerías, centros de mesa plaqué y cristal candelabros, de plaqué, jardineras servicios para pescado, carpetas de mesa; relojes de colgar; cortinajes; muebles de asiento forrados en cuero; pedestales de madera, alfombras de centro, cuadros al óleo, lámparas eléctricas de 1 a 5 luces, ídem a gas.

DORMITORIOS.— Amoblados para dormitorios estilos Luis XV, Luis XVI, inglés, americanos con roperos de 1 y 3 cuerpos de nogal, caoba y marquetería con bronces, lingue color natural, caoba, peinadores, cómodas toilette, veladores toilette, mármoles rosados y otros colores, roperos; peinadores; cómodas y veladores sueltos con ó sin espejo; guardarropas; catres de bronce; catres con bronce y fierro solo; catres marquesas, colchones de lana, toilette de cama, divanes, servicios de lavatorios y útiles para toilette, alfombras, cuadros religiosos al óleo y grabados, cortinajes de seda, etc., etc.

VARIOS.— Tinas de baño de fierro enlozado esmaltadas y de zinc, lavatorios con desagües, muebles para reposteros, mesas para cocinas, lavaplatos, bodegas de fierro para botellas; cocinas para guagua; cunas de bronce y fierro; estufas a gas y eléctricas, ídem a carbón; calentadores de baño a gas; ídem a carbón; alfombras de montar; escaños para jardín; sillas para jardín, mesas para jardín, paragüeras, plantas en tinas y maceteros, gran cantidad de alfombras usadas de centros y por metro, ídem para escalas, linóleum para piso, barras de bronce para escalas, gran cantidad de lámparas de gas y luz eléctrica de 1 a 10 luces, refrigeradores, etc.

A la vista hoy.

VICTOR ARAYA L.
Martillero de Hacienda

Remate de Prendas de Plazo vencido

Hoy Martes 20 de Febrero, a las 9 A. M., el martillero señor Wittig, rematará en la Casa de Préstamos "LA EQUITATIVA", Av. Delicias N.o 855, las prendas no rescatadas y comprendidas entre los números 8,459 a 9,325 y 5,468 a 5,522.

Hoy Martes 20 de Febrero, a las 10 1|2 A. M., el martillero señor Goycoolea, rematará en la Casa de Préstamos "LA FAVORITA", calle San Diego N.o 702, las prendas no rescatadas y comprendidas entre los números 20,192 a 22,756.

Hoy Martes 20 de Febrero, a las 2 P. M., el martillero señor Lois, rematará en la Casa de Préstamos "LA UNIVERSAL", calle Garland N.o 4, las prendas no rescatadas y comprendidas entre los números 21,913 a 29,280.

Hoy Martes 20 de Febrero, a las 5 P. M., el martillero señor Araya, rematará en la Casa de Préstamos "LA SAN MARTIN", calle Maestranza N.o 701, las prendas no rescatadas y comprendidas entre los números 23,431 a 25,239.

HAY: collar con 90 perlas, un piano "C. Kanauff", 350 acciones de la C. C. de Coronel en 4 títulos, dos máquinas de escribir "Remington", máquinas fotográficas y de coser, juego sala de 7 piezas en blanco, gran surtido en alhajas con perlas, brillantes y diamantes, cigarrera oro con brillantitos, anteojos "Zeiss", instrumentos de cuerda, ropa y calzado en gran cantidad, mantos, cortes de casimir y retazos de géneros y muchas otras especies.

El Miércoles 21 de Febrero, a las 9 A. M., el martillero señor Lois, rematará en la Casa de Préstamos "EL SIGLO", Av. Recoleta N.o ..., las prendas no rescatadas y comprendidas entre los números ... 7,926.

El Miércoles 21 de Febrero, a las 10 1|2 A. M., el martillero señor Wittig, rematará en la Casa de Préstamos "LA RIOJANA", Av. Independencia N.o 319, las prendas no rescatadas y comprendidas entre los números 31,797 a 35,684.

El Miércoles 21 de Febrero, a las 2 P. M., el martillero señor Lois, rematará en la Casa de Préstamos "CRUZ ROJA", Av. Matucana 902, las prendas no rescatadas y comprendidas entre los números 71,325 a 74,878 y 2,670 a ...

El Miércoles 21 de Febrero, a las 4 P. M., el martillero señor ..., rematará en la Casa de Préstamos "LA YUNGAY", calle San Pablo N.o 2602, las prendas no rescatadas y comprendidas entre los números 15,557 a 18,035 y ... 14,784.

HAY: gran surtido en ropa interior y de cama, pañuelos de seda, armas de fuego, sobretodos, alfombras, cortinas yute y paño, tapetas, catres, colchones, muebles de escritorio y sillas de montar, Viena, coche de guagua, joyas, piedras de gran valor, máquinas de coser, manteles y servilletas, ropa, camas de piel, maletas de cuero, relojes y cadenas de oro y plata, trajes, vestidos y calzado en gran cantidad y muchas otras especies.

Las prendas estarán a la vista desde dos horas antes del remate. PAGO AL CONTADO.

LA NACION

Santiago, 20 de Febrero de 1923

PERSPECTIVAS SALITRERAS

Diversas circunstancias—algunas anormales — han permitido fundar mejores perspectivas para la industria del salitre. Ello podrá asegurar para el curso del presente año una exportacion tal vez superior a la cuota de 1 millón 600 mil toneladas calculada por la Comisión Mixta. Como se sabe, con esa exportación, y sin nuevas leyes tributarias, el déficit fiscal ha sido estimado en 100 millones en billete para el presente ejercicio financiero, sin contar, naturalmente, con el otro déficit arrastrado desde 1920 y que asciende a otros 100 millones en billete. Cualquier aumento en la exportación sobre la cifra calculada por la Comisión Mixta traerá, por lo tanto, una correspondiente disminución del déficit previsto. Es cierto, por otra parte, que un artículo de la última ley de empréstito impide considerar como entradas ordinarias el exceso sobre la cuota de 1 millón 600 mil toneladas. Pero, en caso necesario, esa disposición puede derogarse y, de todos modos, no faltarán medios para emplear ese exceso de entradas en el alivio de la situación fiscal. Por lo demás, si esas entradas se destinaran, como lo indica la ley "a efectuar amortizaciones extraordinarias de la deuda externa", el hecho mismo de cumplir esa disposición traería un robustecimiento de nuestro crédito externo agregando un factor de confianza en la solvencia del país.

La situación salitrera con que se inicia el año 1923 permite fundar las expectativas a que nos hemos referido.

Así, las ventas para entregas en el presente mes de Febrero alcanzan ya a 257 mil toneladas. La exportación en el mismo mes del año último fué sólo de 33 mil toneladas y la exportación máxima mensual de todo el año correspondió a Diciembre con 215 mil toneladas.

Sin embargo, el año último, a pesar de las escasas exportaciones del primer semestre, el total del año alcanzó a 1.300 mil toneladas contra 1.100 mil en 1921. Hubo, un pequeño aumento en el conjunto, pero conviene anotar que casi la totalidad de la exportación correspondió al segundo semestre. Así, considerando los períodos de temporada (1.o de Julio de un año al 30 de Junio del siguiente) se tuvo para la temporada última una exportación de 820 mil toneladas y en la temporada actual (1.o de Julio de 1922 a 30 de Julio de 1923) las ventas suman ya 1 millón 852 mil toneladas.

Estas cifras que, si bien están muy lejos de los valores de 1920 exportación en el año fiscal o calendario de 2 millones 800 mil mil toneladas revelan, sin embargo una mejoría evidente en la situación salitrera.

Considerando ahora el aspecto industrial del salitre, o sea, la provisión visible en la costa, ella alcanzaba el 31 de Diciembre último a 1.200 mil toneladas, cifra que no es superior al valor medio de los años normales. Esto puede asegurar, siempre que se mantengan las mismas condiciones de la demanda, una mayor actividad en las faenas salitreras, la cual seguirá un efecto favorable en la economía interna con motivo del consumo de producción y de trabajo en la pampa salitrera.

Respecto ahora de la competencia del salitre alemán, la actual situación de Europa ha podido reducir ese peligro. No conviene mostrarse demasiado optimista con las últimas noticias que nos llegan de Alemania. Antes que todo es preciso recordar la situación creada, y el desarrollo creciente de la industria del nitrógeno. El "Wertshaft und Statistik (Feb. 1922) resume las siguientes cifras que muestran el incremento de la producción del nitrógeno alemán: 1913 a 1914, 110 mil toneladas; 1918 a 1919, 115 mil; 1919 a 1920, 159 mil; 1920 a 1921, 942 mil; 1921 a 1922, 290 mil. La cifra última equivale, en salitre chileno, al doble de lo que Alemania consumía antes de la guerra...

Pero existen otras circunstancias que—siempre que la situación económica lo permitiera—podrían dar lugar a adquisiciones momentáneas de salitre chileno. Es el déficit de los abonos orgánicos producido por la disminución de los ganados y por la escasa importación de forrajes y alimentos. La influencia producida por esta situación—que, por cierto, no puede ser definitiva, ni aleja tampoco ni nada tiene que ver con la producción del nitrógeno industrial — se puede observar en los rendimientos de la agricultura. El rendimiento del trigo en 1913 fué de 24 quintales por hectárea y de 20 en 1921; las papas de 157 en 1913 y de 90 en 1921; el centeno de 19 en 1913 y de 16 en 1921... Esto explica el proyecto de los agricultores alemanes de adquirir salitre chileno para aumentar los rendimientos en lugar de adquirir productos agrícolas para atender el consumo.

Un cable de nuestro Ministro en Alemania hace saber, respecto de la misma posibilidad de adquisición del salitre, que los precios han tenido una notable alteración. La unidad de nitrógeno industrial costaría 9,305 marcos y la de salitre chileno 8,870 marcos (precios por kilogramo de abono). No se explica en cuanto podría variar esta relación al considerar el reparto del nitrógeno a los centros de consumo. Tampoco se advierten las causas de esta reversión de precios. Seguramente hay en esto dos efectos: uno de la valorización del marco con motivo de la desinflación iniciada por el Reichsbank; otro, de la escasez y carestía del carbón producida por la ocupación del Ruhr.

Pero la causa última obligará a anular la primera. Siendo el carbón la primera producción del Reich, y ocupado indefinidamente el Ruhr por los franceses, la gran crisis económica, inevitable en Alemania, traerá de nuevo una desvalorización, y aún mayor, del marco. La misma medida del Reichsbank está acusando el peligro de la desvalorización al imponer una confianza artificial.

Todo hace suponer que, si la crisis provocada por la escasez de combustible llega a encarecer el salitre sintético, muy luego la depreciación del marco encarecerá en más el salitre chileno y, por otra parte, no tendrá Alemania capacidad económica suficiente para adquirir nuestro salitre en cantidades apreciables.

Pero disponemos, en cambio, de otros países y de otros mercados que se nos abren. Desde luego, tenemos Bohemia, con una situación financiera envidiable y con una moneda valorizada. Algunos banqueros de Praga han ofrecido comprar salitre chileno. También se tienen buenas perspectivas en Hungría, Lituania y Polonia, países que ya han salvado en gran parte la crisis derivada de la guerra. Finalmente nos queda el gran mercado de los Estados Unidos, en donde hasta el Gobierno parece confiar poco en la industria nacional del nitrógeno.

En resumen, aún sin Alemania, estimamos favorables las perspectivas del salitre. Puede que el resurgimiento de la industria logre aliviar la crisis que afecta doblemente a la situación de la Hacienda Pública y a la economía nacional.

LA INICIACION DE LAS NEGOCIACIONES DE 1904

El archivo del ex-Canciller, señor don Federico Puga Borne.—Cómo Bolivia renunció para siempre a puerto en el Pacífico.— El Pacto de 1904 fué la causa del triunfo presidencial del General Montes. — Dicha elección tuvo todo el carácter de un "Referendum" popular en favor del Tratado

III

Nos detuvimos especialmente en nuestro último artículo para examinar las diversas fases de la negociación de 1895. Lo hicimos así porque aquel Pacto ha solido ser la enseña de combate de los estadistas bolivianos, que lo han invocado para demostrar que Chile estuvo dispuesto a entregarles un puerto en el Pacífico.

Aquello es verdad, no sería honrado negarlo, consta de los antecedentes de la negociación misma, como consta, también, que su fracaso se debió exclusivamente a las extraordinarias exigencias de Bolivia, y, a un hecho olvidado: la curiosa entrega que hizo de la Puna de Atacama a la República Argentina.

A la inversa de los escritores bolivianos, especialmente del señor Frank Tamayo, que ha olvidado los respetos que se deben a la verdad histórica, a nosotros nos anima un espíritu de sincera cordialidad para Bolivia; por esta razón pasaremos por alto aquella triste página de la historia, porque su recuerdo nos haría perder la serenidad que deseamos conservar en el curso de nuestros escritos.

Vamos a demostrar a la luz de documentos insospechables, emanados más de plumas bolivianas que chilenas, que Bolivia renunció a puerto en el Pacífico, ante las ventajas de todo género que en el Tratado de 1904 iban a consignarse. Demostrado quedará, también, que aquel Pacto tuvo la adhesión unánime de la opinión pública de aquel país, que llegó a los extremos de creer que, dadas las ventajas del Tratado, éste no sería aceptado por Chile.

El señor don Federico Puga Borne, cuya brillante existencia está tan estrechamente ligada a la vida política y diplomática del país, nos ha discernido el honor de entregarnos para nuestro estudio su archivo particular, y, su lectura guiará desde estos momentos con mayor autoridad nuestra pluma.

El año 1902 llegaba a Santiago el Ministro de Bolivia en Inglaterra, señor don Félix Avelino Aramayo, quien antes de arribar a su patria hacía escala en Chile, a fin de visitar a algunos parientes que tenía en nuestra sociedad. El distinguido diplomático era primo hermano de la esposa del señor Puga Borne, quien a la sazón ocupaba un asiento en el Senado de la República.

En el curso de una conversación particular, el señor Puga Borne insinuó al señor Aramayo la idea de suscribir un Tratado de paz definitivo entre Chile y Bolivia, sentando, por su parte, el senador chileno, como base sine qua non para ello, la renuncia previa por parte de Bolivia a puerto en el Pacífico, en cambio de diversas compensaciones. El señor Puga Borne había sido como Ministro de Justicia, en el Gabinete Antúnez-Morla Vicuña, uno de los más encarnizados enemigos del Tratado de 1895.

El distinguido diplomático boliviano, que gozaba y goza en el seno de su patria de gran prestigio, aceptó en principio las insinuaciones del señor Puga Borne, quien lo condujo entonces ante la sala de despacho del Presidente Riesco.

Días más tarde, el señor Aramayo iniciaba negociaciones oficiosas con el Ministro de Relaciones Exteriores, señor don Eliodoro Yáñez, a quien le correspondió el alto honor de delinear las primeras bases del Tratado de paz definitivo.

El señor Aramayo partió poco después a su país, llevando en su cartera el esquema del pacto y, para dejar bien en claro que aquél era con la renuncia previa de puerto en el Pacífico, citaremos la opinión del señor Alberto Gutiérrez, que en su libro: "El Tratado de Paz con Chile", dice al respecto:

"...la base de la negociación oficiosa iniciada por el señor Aramayo era la **renuncia de Bolivia a toda compensación territorial** en cambio de una indemnización de dos millones de libras, etc."

¿Puede exigirse testimonio mejor y más autorizado?

En defensa de esta doctrina el Gobierno de Bolivia acreditó en Agosto de 1902, Ministro y Enviado Extraordinario en Chile, al propio señor Alberto Gutiérrez, diplomático de singular talento y de una sagacidad a toda prueba.

El señor Gutiérrez tenía ya un punto de partida: la negociación del señor Aramayo y el distinguido diplomático circunscribió a ella toda su acción.

Desempeñaba la cartera de Relaciones Exteriores de Chile en aquel entonces, el señor Agustín Edwards y a él le cupo en unión del señor Gutiérrez laborar el plan definitivo del Tratado de Paz. El señor Edwards propuso que en lugar del pago de 2.000,000 de libras esterlinas, se procediese a la construcción de un sistema de ferrocarriles que facilitasen a los productos de Bolivia salida al mar. De aquí nació el Ferrocarril de Arica a La Paz.

Este plan fué aceptado sin discusión por el Gobierno boliviano y es interesante detenerse un instante en el estudio de la impresión que produjo. Esa impresión demuestra que el pueblo boliviano adhirió con entusiasmo a las bases del Tratado de 1904 y que aplaudió, además, la obra de sus estadistas en este sentido.

Desempeñaba la Presidencia de Bolivia en aquel entonces el General Pando, quien gestionó y aceptó desde el primer momento el Pacto en cuestión. El señor Gutiérrez, cuyo testimonio tendremos que invocar muchas veces, sobre el particular, dice:

"Bajo la Administración del General Pando fué admitida como **base de la solución diplomática con Chile la renuncia a las compensaciones territoriales** que se imaginaron en 1895..."

Cuando se inició la negociación que iba a dar por resultado el Tratado de Paz y Amistad del 20 de Octubre de 1904, el General Pando estaba próximo a terminar su período presidencial y, en el campo político no se divisaba otro candidato de mayor prestigio que el General don Ismael Montes, que había sido un cooperador decidido de la política internacional de aquel gran mandatario.

Pues bien, el General Montes se dirigió a la opinión pública enarbolando como programa de Gobierno el Tratado de Paz y amistad con Chile, mencionando como base esencial del Pacto el renunciamiento definitivo por parte de Bolivia a puerto en el Pacífico.

Merced a semejante programa, el señor Montes obtuvo en las urnas el triunfo más hermoso que registra la historia política de Bolivia. Vamos a ceder la palabra, una vez más, al señor Alberto Gutiérrez, que hablará con más autoridad que nosotros al respecto.

Dice:

"Todos los pueblos de Bolivia pudieron conocer ese programa y pudieron meditar en sus alcances y en sus proyecciones. En vista de ese plan gubernativo, francamente exhibido, los pueblos de Bolivia respondieron en las ánforas de Mayo de 1904 una mayoría de votos de que no existe precedente en la historia de nuestro sufragio libre. El plan de Gobierno trazado por el candidato y en el que figuraba **el acuerdo con Chile bajo la base de compensaciones que no sean ilusorias**, como las de 1895, sino que respondan a posibilidades efectivas de aquel país, así como a necesidades comprobadas del nuestro, obtuvo la adhesión de 38,000 sufragios de Bolivia, es decir, la cifra que puede llamarse sinónimo de unanimidad dentro de las proporciones de nuestra estadística electoral".

Se desprende de este testimonio tan autorizado que el pueblo de Bolivia, en su porción más escogida, aceptó y confirmó la política internacional, que significaba la pérdida definitiva de puerto en el Pacífico.

El tiempo suele a veces reservarnos sorpresas ingratas. El año 1920 llegaba a golpear las puertas de la Sociedad de las Naciones, el ex-Presidente de Bolivia, general don Ismael Montes. ¿Qué deseaba el ex-Mandatario? Lo váis a ver.

Pedía que la Asamblea de Ginebra reconociera a Bolivia derecho a una salida al Pacífico por la costa chilena, porque el Tratado de 1904 había sido la imposición del fuerte sobre el débil, del vencedor sin piedad para el vencido!

CONRADO RIOS GALLARDO.

De nuestros Corresponsales en el Exterior

CRONICAS DE LUTECIA

Especial para "La Nación" **por ALEJANDRO SUX**

La propaganda latino-americana en Europa. — Una interesante conferencia sobre Chile por Leonardo Pena. — La exhibición de una película cinematográfica.

París, Enero 13 de 1923.

Precisamente hoy, en periódico vespertino de gran prestigio y popularidad, Georges Lecomte dedica un artículo editorial a "La Reina "Publicidad".

"Si un día— dice Lecomte, que le preguntó una dama espiritual y traviesa—llegara usted a ser jefe del Gobierno, ¿qué sería lo primero que hiciese?

Y como la pregunta se hizo en reunión mundana, las respuestas acudieron a muchos labios escépticos, bromistas, ligeros o cínicos. Georges Lecomte delega a "un amigo" para que responda en su nombre, y este "amigo" dice:

"Si llegara a ser un día jefe de Gobierno de un Estado grande o pequeño, lo primero que hiciese sería organizar un servicio de publicidad práctico, ingenioso y sorprendente".

Naturalmente que después de este prólogo de apariencia generalizadora, el editorial de "L'Intransigeant" que firma Georges Lecomte, se ocupa especialmente de los problemas inmediatos que no logran resolver las grandes potencias del Viejo Mundo y que preocupan especialmente a Francia en este momento, a causa de las repercusiones diplomáticas o políticas que puede tener el reciente gesto de violencia efectuado en el Ruhr, pero ello no le quita su carácter de eterna actualidad, sobre todo para nuestras veinte repúblicas latino-americanas, a las cuales se corteja desde aquí o desde allá, para lograr arrancarles migajas de sus riquezas, cuando no para expulsarlas de la mesa opípara.

La concepción lírica de la patria —de la idea de patria— fué debilitada tanto por las enseñanzas dolorosas de esta última guerra, que hoy sólo es posible hallarla en los pueblos atrasados psicológicamente, entre los cuales el gran motor es el instinto, y a los cuales es fácil manejar aún, maniobrando inteligentemente con sus sentimientos o sus pasiones. Las muchedumbres cultas saben ahora cuál es la verdadera esencia de la patria y ya no será posible en el futuro lanzarlas con tanta facilidad como hasta ahora, a esas bárbaras carnicerías humanas que fueron la vergüenza de la historia: ¡las frases grandilocuentes y la aparatosa decoración teatral van a ser muy poco eficaces en adelante!

De realismo y de interés está impregnada la idea de patria actualmente, y estos son los resortes que deberán moverse en adelante para que las diferentes agrupaciones humanas que forman las naciones pongan de buen grado su esfuerzo al servicio de la colectividad de la que son parte integrante. Los países que conocieron esta verdad antes que nosotros, como Inglaterra y los Estados Unidos, lograron una expansión económica considerable y al mismo tiempo ejercieron una influencia incontestable en la orientación política, moral, intelectual y social de muchos otros pueblos. Los que la conocieron tarde o los reacios a ella por razones de carácter o de mal comprendido interés, sufren en cambio todas las consecuencias de una orientación desusada y de una concepción caduca que puede ser fatal en esta época de rápidas evoluciones y de feroz positivismo.

El mundo incrédulo y escéptico de hoy, más incrédulo y más escéptico después de esta guerra, ha reemplazado los ideales intangibles que apasionaban a los pueblos de hace un siglo, por el ideal positivista de la riqueza material procuradora de todo bienestar, honor y consideración, a pesar de la moral contraria enseñada, último pudor de una humanidad que perdiera para siempre la fresca ingenuidad de otrora, de tanto provecho para las ciencias y las artes; de ello podrá decirse lo que se quiera, e indudablemente que en ello tienen materia de crítica sociólogos y filósofos de toda catadura, pero ante realidad tamaña, no basta a los países con lamentarse, por lo contrario, lo que necesitan es adaptarse a la modalidad nueva, compenetrarse de las verdades feas— ¡qué no lo son si se les mira con ojos del siglo!— y tratar de sacar de la situación el mejor y el mayor partido posible.

Leonardo Pena, que es un escritor chileno de tendencia aristocrática y de espíritu observador, y que por ello debería ser refractario a las manifestaciones y concepciones modernas y democráticas, dió pruebas de ductilidad intelectual y de amplitud de criterio al aceptar la propuesta del "Collége libre des Sciences Sociales". Se trataba de hablar de Chile, como otros lo hicieran de diferentes países latinoamericanos, y aunque la institución invitadora tiene un nombre que obliga a restricciones y encauzamientos determinados, el conferenciante comprendió que su deber de chileno le imponía otras obligaciones, y, haciendo un heroico paréntesis a sus labores puramente intelectuales, ofreció al público selecto que llenaba el anfiteatro del **"Hotel des Societés Savantes"**— local en donde se realizó la reunión— una provechosa lección de geografía, economía, industrias, comercio, vida social, educación pública, defensa nacional, historia política, literaria y artística... Desde la colonización hasta hoy, desde Caupolicán hasta el General de hoy, desde la heroica Fresia hasta la altiva dama de hoy, desde los bravos capitanes conquistadores hasta los industriosos hombres de hoy, desde Ercilla hasta Gabriela Mistral...; él nos habló del guano y del oro, de la Cordillera y del Pacífico, del señorito y del "roto", de Santiago y del desierto árido que guarda bajo sus arenas la preciosa potasa fertilizadora, de las minas de hierro y de los campos de trigo, de la personalidad del araucano y de la de los descendientes de los conquistadores, del carácter nacional de Chile, de la evolución de sus instituciones, del progreso de la instrucción pública y de las reformas cívicas, de sus guerras, de sus triunfos, de sus problemas actuales y de sus esperanzas para el futuro... Y como Leonardo Pena es un escritor y un cuidadoso de la forma, lo que pudo ser en labios de otro, cansadora retahila o monótona pretensión, fué en los suyos encanto para oyentes conocedores y agradable aprendizaje para los que nada o poco sabían del gran país del Pacífico.

Después de la conferencia, se dió agrado a los ojos con una película cinematográfica que a nuestro juicio no tenía otro defecto que el de insistir con exceso sobre el ejército y la armada, pues ello confirma ante la opinión europea, lo que ciertas potencias interesadas propalan respecto del militarismo imperialista de la patria de O'Higgins. Ello no fué por culpa del conferenciante, que esperaba ver aparecer los monumentos y las obras de arte y de la industria que son el mayor exponente de la cultura de Chile, pero lo es por el de nuestro espíritu improvisador y desordenado, pues tal conferencia debió tener lugar después de una repetición general con todas las decoraciones... La espontaneidad sufriría, pero la propaganda por el país ganaba... Y yo os aseguro que nuestras veinte repúblicas han perdido todo lo perdible por exceso de espontaneidad en sus relaciones con la astuta Europa y algún otro hábil país del Nuevo Mundo, y que en cambio tendrían muchísimo que ganar si organizaran su propaganda a la manera preconizada por el "amigo" de Georges Lecomte, es decir: práctica, ingeniosa y sorprendentemente.

A pesar de esto, de la conferencia de Leonardo Pena se desprende una enseñanza, y es que ninguno es tan capaz de hacer obra útil por la publicidad de un país, como el escritor; la literatura no es hoy un inconveniente para tratar asuntos materiales, y los temas de por sí chatos y pesados, adquieren relieve y ligereza cuando son desarrollados por un frecuentador de las musas o un cultivador de las bellas rosas del espíritu.

A. S.

LA CUESTION TRANVIARIA Y DON ANIBAL MENA I.

(Núm. 8)

UN PELIGRO QUE SE DISEÑA

¿Se está defendiendo contra el pueblo la tarifa de veinte y cuarenta centavos?

Se hace campaña contra la doble tarifa. El señor Mena ha tomado sobre sí la tarea de combatir,—en el nombre de algunas colectividades obreras,—toda tentativa de alza en los pasajes tranviarios. Eso está bien y desde luego con excelente oportunidad puede crear al señor Mena esa simpatía que es base de los favores electorales.

Pero hasta ahora el señor Mena se ha dedicado a la parte negativa de su labor, argumentando en contra del alza, en contra de la validez del contrato de 1910, en contra de la conveniencia del contrato de 1922 sometido a la aprobación del Congreso, en contra de toda iniciativa que traiga soluciones sobre base de aumento en las tarifas.

Todo eso está bien; el señor Mena tiene derecho para hacerlo en su campaña; pero valdría la pena de que sus representados supieran qué es lo que el señor Mena quiere, a dónde pretende llegar con su campaña; cuál es el fin que persigue.

¿Desea el señor Mena que las cosas queden como están?

¿Aspira el señor Mena a que la cuestión tranviaria se retrotraiga al estado de los contratos válidos?

Si las cosas se solucionaran como el señor Mena lo quiere, ¿cuál sería la situación de la ciudad en el asunto tranviario?

Son estas dudas las que el abogado representante de algunas asociaciones obreras debe satisfacer para justificar plenamente su campaña contra el alza de los pasajes.

Demos por victoriosa la campaña del señor Mena.

No se alzan las tarifas.

No se aprueba el contrato de 1922 por el Congreso.

No se ratifica tampoco el contrato de 1910.

La situación tranviaria queda entonces reducida a los términos del contrato de 1905.

¿El resultado?

Muy sencillo.

En esa época no existían líneas populares: ni la 33, ni la 5, ni la 29, ni la 28, ni la 25, ni la 32, ni las prolongaciones posteriores que se hicieron de acuerdo con la transacción de 1910 para dar locomoción a las periferias de la ciudad.

En una palabra, quedarían existiendo las líneas "centrales", las que sirven a los barrios en que habitan las personas acomodadas.

La Empresa, naturalmente, retiraría todo su material rodante de las líneas que se dejan fuera de contrato, y lo pondría en juego en las líneas que existían en 1905, cobrando la tarifa actual.

Pero como esa situación sería desesperada para el público, un clamor vigoroso exigiría solucionar el problema de la movilización en las demás líneas que sirven a la parte más densamente poblada de la ciudad.

Se pedirían propuestas para establecer esa locomoción.

¿Cree el señor Mena, puede creer alguien que habría empresa industrial que se ofreciera para establecer locomoción eléctrica en todos esos sectores con la tarifa de diez y cinco centavos?

¿Creen los representados del señor Mena que podrían hacerse los trabajos de esas instalaciones con los mismos precios de 1905?

¿Cree alguien que la Empresa proponente se resignaría a cobrar diez y cinco centavos por los pasajes en esas líneas?

Dando como posible que hubiera empresa industrial para hacerse cargo de la propuesta.—solicitando de la empresa actual la fuerza motriz,—se llegaría a reponer las líneas que con el rechazo de los contratos se suprimen, pero indudablemente pagando tarifas cuyo mínimum habría de ser veinte y cuarenta centavos.

Y entonces la ciudad quedaría: Con sus líneas centrales para la gente pudiente a diez y cinco centavos, y con sus líneas populares para la gente de trabajo y pocos recursos, a veinte y cuarenta centavos.

Y la brillante y altiva campaña que hace el señor Mena vendría a dar por resultados que en vez de favorecer al pueblo lo hundía en una situación angustiosa...

Fatalmente, y como quiera que se estudie el problema de acuerdo con los propósitos del señor Mena, los resultados a que se debe llegar son los que he señalado.

¿Tiene el señor Mena alguna empresa industrial dispuesta a ofrecer la locomoción urbana de los barrios obreros por cinco y diez centavos?

Si el señor Mena puede ofrecer a la ciudad esa solución ideal, merece el aplauso de todos; pero si el final de su campaña ha de ser el que antes indiqué, ¿está actualmente defendiendo los intereses populares, o lleva camino de aplastar al pueblo con una solución que no ha visto ni pensado?

En todo caso, y para quien quiera meditar sobre estas cosas serenamente, no parece sino que el señor Mena está de acuerdo en el fondo con la Empresa para abrirle camino al más brillante de sus negocios, como sería el de habilitarla para cobrar una tarifa de veinte y cuarenta centavos en las secciones más densas de la locomoción urbana.

UN ACCIONISTA.

COMPRO FUNDO
de 200 a 300 cuadras regadas
ENTRE SANTIAGO Y NOS
PAGANDO EL PRECIO AL CONTADO
y dejando de arrendatario al actual dueño
siempre que abone el 8% de interés anual
SOBRE EL PRECIO DE VENTA
GARANTIZO NEGOCIO EN 48 HORAS
ALEJANDRO GREENE CRUZAT
SECCION FUNDOS
Alejandro Greene Valverde
Teatinos 86 :-: Casilla 8722

Buenos Fundos
ENTREGABLES EN ABRIL O MAYO Y HACIENDO CONTRATO INMEDIATAMENTE
Tengo orden de tomar en arriendo
Dos ubicados de Chimbarongo a Santiago y ramales, y si es posible con rulo.
Canon: de 20 a 60 mil pesos anuales
Uno ubicado de Rancagua a Valparaíso, regado, y si es posible, con rulos.
Canon: de 50 a 120 mil pesos
Presento interesados de reconocida solvencia y honorabilidad, los que pagarán cánones por semestres anticipados y excelentes garantías hipotecarias.
CEBADA INGLESA
Vendo: 220 sacos.
SECCION FUNDOS
Carlos Ossandon B.
BANDERA 168

LABORATORIO CLINICO
DEL
Dr. Leonidas Corona T.
SANTIAGO
Delicias 868 — Teléfono 2433
Reacción Wassermann. Sección de Química. Sección de Bacteriología.
AUTOVACUNA

APARATOS WECK
CON TODOS SUS UTILES
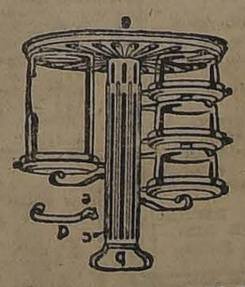
Y LOS MEJORES TIPOS DE FRASCOS
A PRECIOS REDUCIDOS
CONSTANTEMENTE EN EXISTENCIA EN LA
MERCERIA SANTIAGO
Casilla 97-D--Ahumada 368--376--Teléf Inglés 1953

INSTITUTO SAN MARTIN
SAN MARTIN 64. TELEFONO INGLES 213
Internos, medio-pupilos y externos.— Humanidades, preparatorias y kindergarten. Profesores de Estado. Exámenes válidos en el establecimiento. Profesorado, señores: Ernesto Melo Aguirre, Agustín Rivera, Juan Rojas Segovia, Esteban Mora, J. Cuadra Gormaz, Filidor Herrera Lagos, M. Fuentes, R. Barría Oyarzún, etc. Pídanse prospectos. Matrícula abierta.

LOS VINOS VIEJOS
CORREA ERRAZURIZ
DE LA "VIÑA LONTUE"
SON LOS QUE MAS SE ASEMEJAN A LOS GRANDES VINOS FRANCESES
Pídanse en todo establecimiento de primer orden y en el
Depósito: Delicias 428 -:- Teléfono 557

Notas Políticas y Parlamentarias

HOY DEBEN CONCURRIR ESPECIALMENTE INVITADAS A SU DESPACHO POR EL PRESIDENTE DE LA REPUBLICA LAS COMISIONES DE HACIENDA DEL CONGRESO

CARTAS CAMBIADAS A PROPOSITO DE ESTA REUNION ENTRE EL SENADOR SEÑOR D. EDUARDO OPAZO Y EL PRESIDENTE DE LA REPUBLICA, EXCMO. SEÑOR ALESSANDRI

El Subcomité Aliancista en su reunión de hoy se ocupará de la ubicación de algunas senadurías pendientes y de las candidaturas a diputados

El senador señor Errázuriz Lazcano contestará en la sesión de hoy del Senado a los Ministros del Interior y de Justicia en el debate sobre la actual Administración Pública

LA COMISION DE HACIENDA DEL SENADO CONTINUARA EN EL ESTUDIO DEL PROYECTO DE IMPUESTO A LA RENTA

El Directorio General Demócrata y la Junta Central Radical celebrarán hoy sesión

CANDIDATURAS ALIANCISTAS

Hoy debe reunirse el Sub-Comité nombrado por las delegaciones que estudian el problema electoral y pactos políticos de la Alianza Liberal, y que como se sabe, está formado por los señores Porto Seguro, Fajardo, Medina, Neira y Echeverría.

En esta reunión los miembros del sub-Comité deberán estudiar y resolver la ubicación de las senaturías de Valparaíso y Linares, la de una segunda senaturía en Concepción y la ubicación de las candidaturas a Diputados de los diferentes partidos que forman parte de la Alianza.

Es probable que en esta misma reunión el señor Medina dé cuenta de la conferencia celebrada con el Presidente Liberal Democrático señor Zañartu sobre el ingreso de este partido a la Alianza.

Las delegaciones aliancistas se reunirán a continuación para conocer las resoluciones que hubiere adoptado el Sub-Comité.

SENADORES DE MAYORIA

Los Senadores de mayoría deben reunirse mañana para seguir ocupándose de algunos de los proyectos de contribuciones que tiene relación con el cálculo de entradas hecho por el Gobierno al confeccionar los presupuestos.

Los comitees unionistas de la Cámara de Diputados han sido invitados especialmente a esta reunión.

CRITICAS A LA ACTUAL ADMINISTRACION

En la sesión que celebrará hoy el H. Senado, el Senador señor Errázuriz Lazcano contestará las observaciones que durante el curso del debate sobre los actos de la actual Administración Pública han formulado los Ministros del Interior y de Justicia.

El Senador por Santiago señor Echenique, hará uso de la palabra a continuación.

A la sesión de hoy asistirá el Ministro de Justicia, señor Ruiz.

EL MENSAJE DEL EJECUTIVO SOBRE LA INVERSION DE 25 MILLONES DE PESOS

Posiblemente en la sesión de hoy de la Cámara de Diputados se presente el informe de Comisión de Hacienda sobre el mensaje del Ejecutivo que autoriza al Presidente de la República para invertir la cantidad de 25 millones de pesos en el pago de sueldos de los empleados públicos, correspondientes al primer trimestre del año.

Este informe sería favorable al despacho del mensaje del Gobierno.

COMISION DE HACIENDA DEL SENADO

La Comisión de Hacienda del H. Senado se reunirá hoy para seguir ocupándose del proyecto de impuesto a la renta y para confeccionar un cuestionario, que se someterá a la consideración del Senado, a fin de que éste resuelva sobre aquellos puntos en que hay opiniones diferentes.

COMENTARIOS SOBRE UN DOCUMENTO PRESIDENCIAL

En los círculos parlamentarios se decía ayer que algunos miembros de la Unión Nacional habrían manifestado su deseo de interrogar en el Congreso al jefe del Gabinete, sobre algunas de las declaraciones que contiene el telegrama enviado por el Presidente de la República al Congreso Social Obrero de Antofagasta.

Como se sabe, en este telegrama el Excmo. señor Alessandri explica las razones que ha tenido en vista el Gobierno para presentar a la consideración del Congreso el proyecto de impuesto a la renta de 10 por ciento.

EL PRESIDENTE DE LA REPUBLICA Y MINISTROS

Ayer regresó de Cartagena el Presidente de la República acompañado por los Ministros de Justicia y de Guerra.

JUNTA CENTRAL RADICAL

Hoy, tercer Martes del presente mes, debe celebrar sesión ordinaria la Junta Central Radical a las 9.30 P. M.

Se tratará de la moción presentada en la sesión anterior por el señor Evaristo Molina, sobre el proyecto del Gobierno de establecer un impuesto a la renta.

DIRECTORIO GENERAL DEMOCRATA

Hoy celebrará sesión ordinaria a las 9 P. M., el directorio general del Partido Demócrata.

Se proseguirá el debate planteado por algunos Diputados del partido, sobre la conducta política que han observado algunos miembros de él, y sobre la situación en que se encuentra el partido en las provincias del Sur.

COMISION MIXTA DE PRESUPUESTOS

La Comisión Mixta de Presupuestos se reunirá hoy para seguir ocupándose del Presupuesto de Industria y Obras Públicas.

LA VISITA DEL SENADOR SEÑOR YAÑEZ A VALDIVIA

Hemos recibido de nuestro Corresponsal en Valdivia el siguiente telegrama:

"VALDIVIA. — "La Nación". — Ha llegado a esta ciudad el Senador por la provincia señor don Eliodoro Yáñez, siendo aquí objeto de numerosas manifestaciones de adhesión de parte de los miembros de los partidos aliancistas, de los elementos directivos de la política y de las autoridades y vecinos más caracterizados.

Los diarios locales le dedican artículos de bienvenida.

Durante su estada ha sido muy visitado por los dirigentes de la política, quienes han conferenciado largamente con él, sobre asuntos de actualidad.

Anoche un grupo de amigos le ofreció una gran comida como manifestación de simpatía, en el Hotel Schuster. — El Corresponsal".

LAS SESIONES DEL CONGRESO PAN-AMERICANO EN EL LOCAL DEL CONGRESO

Algunos miembros de las Cámaras han comentado el hecho de que la Conferencia Pan-Americana va ya a celebrar sus sesiones en el Congreso, dejando al Parlamento sin local para reunirse.

Los Presidentes de ambas Cámaras conversarán mañana sobre este particular, atendiendo a una solicitud de varios de sus miembros de los diversos partidos.

La reunión de hoy en la Moneda de las Comisiones de Hacienda del Congreso

EL PRESIDENTE DE LA REPUBLICA CONTESTA LA CARTA-EXCUSA DEL SENADOR SEÑOR OPAZO

Texto de ambos documentos

Como lo hemos venido anunciando en nuestras ediciones anteriores, a las 3 de la tarde de hoy debe efectuarse en la Presidencia de la República la reunión a que han sido invitados por el Excmo. señor Alessandri los miembros de las Comisiones de Hacienda de ambas Cámaras, a fin de estudiar un acuerdo entre el Ejecutivo y el Congreso para tomar medidas eficientes que salven al país de la situación financiera actual.

A esta reunión concurrirán casi todos los miembros de ambas Comisiones, no así el presidente de la Comisión de Hacienda del H. Senado, señor don Eduardo Opazo, quien se ha excusado de ir fundándose en una serie de consideraciones que aduce en la carta dirigida al señor Alessandri, y que publicamos a continuación, conjuntamente con la contestación del Presidente de la República.

LA CARTA DEL SEÑOR OPAZO

"Al señor Presidente de la República, don Arturo Alessandri.— Palacio de la Moneda.— Señor Presidente:

Como llegase a mi casa a horas que no permitían una respuesta incontinenti, no la di ayer a la carta con que V. E. quiso honrarme, llamándome al concurso armónico y patriótico de todos los que desempeñan cargos públicos, por causa de las dificultades financieras del momento que son grandes y que podrían ser de consecuencias ruinosas para lo futuro del país, como quiera que sin el acuerdo entre el Ejecutivo y el Congreso no se podrían intentar remedios eficaces que las evitaran. Por eso, y previo asentimiento del señor Ministro de Hacienda, termina V. E. invitándome a una reunión de las Comisiones de Hacienda de ambas Cámaras que se verificará el Martes próximo en la Sala del despacho presidencial a las tres de la tarde.

Nadie dejará de asentir al dictamen de que para la eficacia del Gobierno se requiere la armonía entre el Ejecutivo y el Congreso, tan sabiamente asegurada en la Constitución del Estado; mas, por fortuna, no es de temer, según yo creo, una desgracia de tal magnitud, como siempre habrá de serlo un conflicto semejante, ya que los Ministros de V. E. desempeñan llanamente sus cargos, lo cual es indicio seguro de que no intentan ni intentarán sobreponerse a la voluntad de las Cámaras, conducta que, por otra parte, tampoco habría de justificar V. E.

Se aminora así el sentimiento que me causa la imposibilidad constitucional en que me hallo para cumplir los deseos de V. E. Además de lo dicho, conviene recordar que la Comisión de Hacienda de que formo parte, no puede reunirse sin la citación de su Presidente o la del señor Presidente del Senado.

Por último, la libertad con que se rigen las discusiones de la Comisión de Hacienda de la Cámara de Senadores, habría de menoscabarse por el natural respeto que los ciudadanos debemos a V. E., particularmente los que desempeñamos cargos públicos de origen popular.

No obstante la imposibilidad constitucional en que digo hallarme para asistir a la reunión de la Comisión de Hacienda a que V. E. me cita, me complazco en manifestarle respetuosamente que como Senador, como miembro de la Comisión de Hacienda del Senado y como simple ciudadano, secundaré todo propósito de bien público que desarrolle el Gobierno de V. E., con lo cual si cumplo uno de los deberes más elementales de patriotismo, no dejan de guiarme muy claros sentimientos de que me intereso al mismo tiempo por la prosperidad del país y la del Gobierno de V. E.

Reiterando la expresión de mis agradecimientos, quedo a las órdenes de V. E. su atento servidor.— (Firmado).— Eduardo Opazo L.— Santiago, 16 de Febrero de 1923."

LA CONTESTACION DEL PRESIDENTE DE LA REPUBLICA

Cartagena, Febrero 17 de 1923. —Señor don Eduardo Opazo. —Santiago.— Muy señor mío:

He recibido su atenta carta de ayer en la cual Ud. en cuanto Presidente de la Comisión de Hacienda del H. Senado, se excusa de concurrir a la reunión que, de acuerdo con el señor Ministro de Hacienda, invité para el Martes próximo a mi sala de despacho con el propósito de estudiar la mejor forma y modo de solucionar adecuadamente los problemas que plantea la difícil situación financiera del país.

Cree Ud. que hay imposibilidad constitucional que obsta a su asistencia a esa reunión, aunque conozco debidamente la Constitución Política, y sus aplicaciones por el giro de mi vida, he vuelto nuevamente a revistar ese Código fundamental con toda la acuciosidad debida a los conocimientos jurídicos de Ud. y no he logrado descubrir la disposición positiva que pudiese justificar su excusa. No consigna a Constitución preceptos que prohiban a los miembros del Congreso estudiar privadamente, o en cooperación con otras personas, sean simples ciudadanos o funcionarios de alta o inferior jerarquía, cualquier asunto de interés público. Por el contrario, ese Código fundamental establece que "un ciudadano con el título de Presidente de la República administra e Estado, y es el jefe Supremo de la nación"; fija sus atribuciones en primer término, otorgándole la prerrogativa de concurrir a la formación de las leyes con arreglo a los preceptos especiales que, a este efecto, señala, de modo que el ejercicio de estas facultades, tan indeclinables, que, en la generalidad de los casos, representan deberes imperativos, impone al Administrador del Estado, esto es, al Jefe Supremo de la Nación, la tarea inexcusable de estudiar profundamente, a plena conciencia, cuanto proyecto ataña a la organización de los servicios públicos, al bienestar y progreso del país. Es natural que para el desempeño de sus funciones, busque la cooperación ilustrada y la asistencia patriótica de los Senadores y Diputados y de cuanta persona pueda concurrir útilmente al estudio de cada problema.

Es precisamente de lo que se trata en este caso: una reunión privada, sin carácter oficial, que no comporta responsabilidad de ningún género, que no abroga atribuciones ni desconoce facultades de nadie, inspirada en el levantado propósito de cambiar ideas, aclarar situaciones, examinar el mejor modo de fijar rumbos y orientaciones definitivas a este problema financiero que, sin duda, es uno de los delicados en las actuales circunstancias. Necesitamos hacer posible el despacho de los presupuestos, nivelarlos, poner, una vez por todas, orden en las finanzas nacionales, evitando las desastrosas consecuencias que derivan de la situación irregular de la Hacienda Pública.

Insisto en creer que esto es útil, conveniente, que cumplo mi deber, y que no existe ningún precepto constitucional que vede a los miembros del Congreso auxiliar privadamente al Jefe del Estado en estas labores preliminares llamadas a imprimir eficacia a la obra legislativa. Desgraciadamente, la negativa de Ud., Presidente de la Comisión de Hacienda de H. Senado, rompe una tradición generalmente respetada y ventajosa en nuestro país, cuál es que jamás ningún ciudadano, cualquiera que sea su situación y jerarquía, se había negado hasta hoy a concurrir a un llamado del Presidente de la República, para tratar en nombre del país algún asunto de importancia nacional.

Es el hecho que los datos suministrados por la Dirección de Contabilidad, comprobados reiteradamente sobre la base de números y cálculos afinados, arrojan en 31 de Diciembre de 1922 un déficit definitivo de 108 millones de pesos. La oportunidad llegará de discutir las razones y causas determinantes de ese déficit, bastando por ahora, sentar el hecho, lamentablemente cierto, que he creído debía dar a conocer al país con toda verdad.

Según los cálculos practicados por la Comisión Mixta de Senadores y Diputados, que estudia el ejercicio financiero del año en curso, los gastos excederán a las entradas en 59 millones, siempre que se despachen las leyes modificatorias de la de haberes y de herencias, y la que establecerá el impuesto a la renta.

Sin el despacho de esos proyectos, el déficit probable del año actual aumentará seguramente hasta la enorme suma de cien millones.

Desgraciadamente, la lentitud y forma como se discute el proyecto de impuesto a la renta en la Comisión de Hacienda del Senado, y la forma absolutamente diferente cómo esa rama del Congreso ha devuelto los otros dos proyectos a la Cámara de Diputados, autorizan fundadamente la creencia de que esas leyes, tan indispensables para la normalización financiera, no tendrán la debida y oportuna sanción, por cuya causa el déficit de 1923 podrá subir a cien millones, y agregado a los 108 de los anteriores ejercicios financieros, se presenta para el 31 de Diciembre del año en curso la amenazadora expectativa de cerrar con un déficit de doscientos ocho millones de pesos.

Tal es la situación que me alarma y cuya solución deseo buscar en un estudio detenido, razonable y prolijo con las personas que, junto conmigo, comparten las responsabilidades de la situación, y, repito, a ese propósito obedece la reunión a la cual niega usted su importante y valioso concurso.

Para salvar esta emergencia, debemos, sin duda, hacer economías, pero hasta dónde lo permitan los hechos y circunstancias, que no tiene el Gobierno derecho a desorganizar los servicios públicos, ni a detener el progreso de la Nación, subordinado a la asistencia pecuniaria del Erario en múltiples formas. El resto, ya que prevalece el concepto general de que sería un daño incalculable, un nuevo empréstito o una emisión de papel moneda en los actuales momentos, tiene forzosamente que darle una contribución de carácter transitorio y extraordinario. Tal es lo que yo me propongo meditar lealmente con los senadores y diputados que forman las Comisiones de Hacienda de ambas Cámaras, hasta dónde es posible hacer economías y en qué forma y de cuáles fuentes podríamos obtener el saldo que falta para financiar los Presupuestos.

El Gobierno, con ese propósito, presentó un proyecto extraordinario de un 10 o|o sobre la renta, que ha sido airadamente recibido por muchos, sin que se indique ninguna idea que remedie la situación en términos inmediatos y suficientes y que sustituya prácticamente la sugerida por el Poder Ejecutivo. Sin embargo, sigo creyendo que las críticas contra el proyecto no son justas, porque ya no se refieren a meras modalidades del proyecto, sino a la idea de fondo, esto es, a la conveniencia de ir a esta especie de tributación, que se encuentra abonada por la experiencia de la mayoría de las naciones civilizadas.

No se admite la idea de gravar la renta ni las utilidades con ningún tributo, y es esto lo que aparece de los ataques dirigidos al proyecto en referencia. Este proyecto fué presentado en su concepto matriz, encomendándose, como era muy obvio, al señor Ministro de Hacienda la obra de detalle o reglamentaria, a fin de que fuesen, en definitiva, eximidas del tributo todas las rentas inferiores a diez mil pesos, porque, d ntro de los principios de justicia y derecho, todo hombre debe contar con los elementos necesarios para atender a la satisfacción de sus exigencias primordiales. Por consiguiente, la principal objeción que se hacía, en nombre del proletariado, de la clase media y de toda aquella masa inmensa de nuestros conciudadanos que comprende a los modestos empleados y a cuantos viven de pequeñas entradas, queda eliminada.

En cambio, como usted sabe, existe una masa inmensa de valores mobiliarios, representados por las sociedades anónimas, extranjeras y nacionales, colectivas y en comandita, bonos, etc. y otra serie de valores, que forman alrededor de siete mil millones de pesos, que reditúan un mil y quinientos millones, y que acuden a las necesidades del Erario con la irrisoria suma de ocho millones de pesos. Esa es la finalidad última perseguida por el Gobierno con su proyecto tan combatido, que las cuantiosas utilidades producidas por siete mil millones de pesos, que hoy no pagan contribución apreciable, concurran con una cuota módica y reducida de sus utilidades, a salvar la situación aflictiva del Erario, y a acudir en apoyo y defensa de esa misma sociedad que es el factor más eficiente y eficaz que les permita producir sus beneficios.

Es menester recordar que la propiedad territorial paga cuarenta millones de impuesto con un volumen de valores equivalentes a los mobiliarios, que no pagan, como se ha visto, y sobre lo cual insistiré en llamar la atención del país hasta que se me comprenda. Por lo menos, hay derecho de pedir que los valores de ambas categorías estén equiparados en cuanto a su tributación, y allí ha estado el pensamiento fundamental del proyecto: nivelar el impuesto que paga la propiedad raíz, rústica y urbana, con el que debe pagar el valor mobiliario. Insisto en afirmar que el Gobierno presentó solamente la idea simple, para llegar definitivamente al objetivo perseguido, o sea, poner término a la situación privilegiada e injusta de que ha venido disfrutando, años y años, una fabulosa suma de valores, a la sombra de una desigualdad flagrante de nuestro régimen tributario.

Sin embargo, es el hecho que se quiere perpetuar el régimen del privilegio, basado en la injusticia tributaria y los usufructuarios del privilegio, los que no quieren pagar tributos de ninguna especie, que lo resisten en toda forma, han encontrado el fácil camino de paralogizar y llamar en auxilio de sus privilegios y de la injusticia que usufructúan, a los proletarios y a la gente de modestos recursos, que nadie ha pensado jamás en gravarlos. Se argumenta también que este tributo no es práctico que es imposible cobrarlo. Nada más erróneo que eso. Las sociedades anónimas, las colectivas, los comerciantes o industriales, llevan todos libros que acusan anual o semestralmente sus utilidades, están actualmente en contacto, de procedencia legal, con la Dirección General de Impuestos Internos, y la determinación de sus utilidades es operación elemental y simple. La masa contribuyente inmensa está representada por esos valores, de fácil determinación y verificación. Y si bien es cierto que pudieran burlar el impuesto algunos profesionales, corredores de comercio u otros individuos, no es menos cierto que esas filtraciones significarían una proporción ... y muy reducida en la ... ble cantidad de valores que ... dan sometidos a la determinación y pago fácil del tributo.

Por qué habría de ser ... nosotros tan difícil el ... mo que funciona admirablemente en la generalidad de los ... ses cultos, aún entre las ... nes vecinas, como Brasil, ... tina y Bolivia?

En fin, estas y otras ... nes hay que estudiarlas ... tirlas, y conciliarlas con la ... sidad de no herir las ... productoras de la riqueza ... ca y de no estagnar, ... parte, el desenvolvimiento ... joramiento de los servicios ... prendidos en las funciones ... Estado, y que dependen del ... rio. Debemos pagar el déficit ... cal, a menos de que ... más pronto o más tarde, ... vos empréstitos o a un ... de la circulación fiduciaria, ... y otra cosa debemos evitar.

Si las medidas ideadas ... estas por el Gobierno ... estimadas ineficaces, ... se otras, pero demos solución ... no se niegue al Presidente de la República el concurso ... y el consejo ilustrado que ... ta.

De todas maneras, este ... ño incidente servirá para ... país juzgue, piense y medite ... ra que se vea cómo las ... pasiones personales ... espíritus y les impulsan ... negar, en daño del país, ... curso que lealmente se ... salvarlo de una situación ... que se ve venir, y que ... produzca, no habrá el ... de imputarla a quien ... mente la previó, y ... tentemente hacer ... a su alcance para ... remediarla, advirtiendo ... tiempo y claridad sus ... ulterioridades, y requiriendo ... el anhelo de servir los ... intereses de la República ... cooperación que le fué ...

Quiera Ud. excusar la ... ción de la presente y ... consideraciones deferentes ... que saluda a usted S. S. ... (Firmado). — ARTURO ... SANDRI.

PARTIDO RADICAL

CENTRO DE PROPAGANDA RADICAL JUVENTUD DE ... —De orden del señor presidente ha citado para hoy Martes ... y media a junta general ... ría. Se encarece la asistencia ... los miembros que componen ... ferentes comisiones, por ... tos de trascendental importancia ... tratar, para la buena marcha ... institución, en San Pablo ...

PARTIDO DEMOCRATA

COMITE PRO-REELECCION ... El Comité Pro-Reelección ... Quiroga ruega a todos los ... tes a esta candidatura ... miembros del Centro ... la Democracia, no dejen de ... a la asamblea, que dicho ... lebrará el Martes 20 del ... las 8 y media P. M., en el ... Centro La Reforma, calle ... N.o 224, por cuanto en dicha ... blea se tratarán asuntos ... santes en pro de los verdaderos ... reses de la democracia.

COMITE EJECUTIVO ... NARIO. — De orden del ... dente señor Demócrito ... citado al directorio a sesión ... ordinaria para mañana ... las 9 P. M. en San Diego ... el fin de elegir presidente ... y secretarios.

Se recomienda la asistencia ... tualidad en la hora ... miembros del directorio.

COMUNA DE MAIPU. — ... tado para la sesión del ... próximo a las 9 P. M. ... del señor Manuel J. Pérez ... rece la asistencia por haber ... de importancia que tratar.

CENTRO GUERRILLERO ... LA DEMOCRACIA.—Se ... junta general para hoy a las ... M. en San Diego 224. Se ruega la asistencia por ... tratar sobre tabla la cuestión ... sionaria.

CENTRO LA REFORMA ... nos pide citar extraordinariamente ... sesión de directorio para hoy ... a las 6 y media P. M. Se ... de la puntual asistencia ...

CENTRO DEMOCRATA ... ENCALADA. — Se cita ... Directorio para mañana ... del presente a las 9 P. M. ... cal del Centro, Avenida ... calada 2814.

ASCENSORES ELECTRICOS SUIZOS
"SCHINDLER"
Lo más perfecto, seguro y económico. Pidan presupuestos sus representantes.
OFICINA LUIS HARNECKER
BANDERA 79. 2.o PISO—CASILLA 2730—TELEFONO 26.

Compañía de Tranvías, Luz y Fuerza Eléctrica DE VALDIVIA
(SOCIEDAD ANONIMA)
CAPITAL SOCIAL: $ 5.000,000
DIVIDIDO EN 250,000 ACCIONES DE $ 20 CADA UNA
DIRECTORIO:
Presidente, Sr. Carlos Werner — Francisco Bulnes Correa
Vice, Ingeniero Sr. Horacio Valdés — Adolfo Oettinger
Directores, señores:
William S. Wotherspoon — Pablo Hoffman
Manuel Osea Quinto Mario — Federico Boddoahl
Director-Gerente:
Ingeniero, Sr. Rafael Torreblanca
Notario: Manuel Gaete Fagalde
Banco: Banco de Chile
GERENCIA: GALERIA ALESSANDRI 30
CASILLA 3604 — SANTIAGO

¡Si tenéis dolores de Estómago, haced desaparecer la causa de la molestia

Si padecéis de acedía, flatulencia, cardialgia, vómitos, etc., etc., si no os sienta bien el alimento causándoos dolores trastornos molestias, precisáis de algo que haga desaparecer la causa del trastorno y que vos traiga alivio rápido. Eso lo consigue la Magnesia Bisurada; lo consigue siempre. Media cucharadita de Magnesia Bisurada inmediatamente después de comer o siempre que sintáis dolores, neutraliza casi instantáneamente el ácido, evita la fermentación, calma el estómago inflamado y lo pone en disposición de funcionar libre de todo ácido peligroso y de fermentación del alimento. Adquirid en vuestra farmacia una botella de Magnesia Bisurada y haced la prueba al instante. Hacedlo hoy y disfrutad de una buena cena esta noche.

LA MAGNESIA BISURADA

BOQUILLA DE CORCHO Y AMBRE
Cigarrillos Ovalados
40 CENTAVOS

ARIZONA
BAKING POWDER
ABSOLUTELY PURE AND GUARANTEED
Unicos agentes:
David Wallace y Co.
Valparaíso y Santiago

Desde el 1.o de Marzo, la oficina de
Instalaciones Eléctricas de Ramón E. Herrera Lira
Sucesor de GUZMAN, HERRERA y Co.
Atenderá a su clientela en Claras N.o 198 —Teléfono 133.

AVISO
III DISTRITO ESCOLAR
Se pone en conocimiento del personal de las Escuelas Fiscales del Tercer Distrito Escolar, que por acuerdo de la Dirección General y de algunas Juntas Comunales de Educación, la matrícula de los alumnos se hará en el presente mes directamente por el personal, sin previa inscripción, en los términos y plazos que fija el artículo 34 del Reglamento de Obligación Escolar.
Los certificados de matrícula que cada Director deberá expedir, se encuentran en la Oficina de la Visitación del Tercer Distrito Escolar, donde podrán pasar a pedirlos antes del 20 del presente, de 3 a 5 P. M.
EL VISITADOR DE ESCUELAS DEL TERCER DISTRITO

Se compran lanas
pelo, recortes sastrería, camisería, crines, cualquier cantidad. Pagamos buenos precios.
MATIAS OVALLE 440

BORAXOL
El mejor jabón de tocador
PRIMER PREMIO, EXPOSICION INDUSTRIAL

MUEBLES
de todas clases a precios sumamente bajos y con grandes FACILIDADES DE PAGO vende la
MUEBLERIA LA REPUBLICA - Santo Domingo
Consulte nuestros precios.

NO HA VISITADO ...
el nuevo local de la SASTRERIA BERLIN ... local Alameda esquina Nataniel ... Visítelo ...
Ofrece ternos con sólo $ 30 MENSUALES

V I D A S O C I A L

...LE EN CARTAGENA.—

...n motivo del viaje realizado ...rtagena por el Presidente de ...República, don Arturo Alessan-... Palma, las familias veraneantes le ofrecieron antenoche un baile en su honor en los salones del ...l Zimmer, al que asistieron las ...ientes señoras: Sofía Castillo ...Ruiz, Teresa Walker de Fer-..., Laura Velasco de Moreno, ... Castillo de Tagle, Laura Ve-... de Velasco, María Castillo de ...eira, Aurora Lagos de Silva, ...l Lagos de Lagos, María Ruiz ...Elgueta, Rosa S. de Beca, Luí-... Cánepa de Santa Cruz, Lucrecia ... de Garcés, Leonor Rodríguez ... González, Carolina Wilms de ...urraga, Sofía Barros de Jara, ...eca Díaz de Pacheco, Ester Ro-... de Altamirano, Cristina ...ández de Ariztía, Juana Echa-...ía de Castro, Carmen Garmen-... de Risopatrón, Sofía Cousiño ... Charme, Sara Irarrázaval de ...nández, Mercedes Fernández de ...rea, Rebeca Hurtado de Calvo, ...riela Huneeus de Izquierdo, Eli-... Viel de Blanco, Ana Altamirano ... Espiñeira, etc.

...aballeros: S. E. el Presidente ... la República, don Arturo Ales-...dri, Gustavo Silva Campo, Luis ...uierdo, Arturo Tagle Briceño, ...tiago Santa Cruz, Dagoberto ...os, Ramiro Vicuña, Samuel ...nández Montalva, Luis González ...wards, Alberto Tagle, Carlos ...checo, Carlos Iñiguez, Eduardo ...ríguez, Exequiel Undurraga, ...n Castro, Carlos Altamirano, ...e Ariztía, Carlos Charme, Pas-... Fernández, Nibaldo Correa, Eu-...io Walker, Raúl Izquierdo, Juan ...aclo Espiñeira, etc.

...eñoritas: Sofía Ruiz Castillo, ...esa Fernández Walker, Gricela ...reno Velasco, Teresa y Enri-... Santa Cruz Cánepa, Julia Al-...rano Rodríguez, Adriana Tagle ...illo, Lucy Jara Barros, Rebeca ...us Pacheco Díaz, María Rodrí-... Altamirano, María Fernández ..., Zenaida Moreira Castillo, So-... Vial Ortúzar, Inés Díaz Crucha-... Francisca y Elvira Garcés Ga-... Beatriz Rodríguez Moreno, Ma-... Espiñeira Altamirano, Isabel y ...ginia Lagos Lagos, Pilar Beca, ...en Solar Hurtado, María e ... Elgueta Ruiz, María Larraín ..., Raquel Guillaume, Elena Sil-... Lagos, etc.

VERANEANTES EN CONSTITUCION.—

León Noguera, Ossa Ossa, Vial Espantoso, Prieto Ariztía, Ossa Vial, Villanueva Cárdenas, Vial Echenique, Cousiño Mac-Iver, Ramos Viel, Orrego Vicuña, Lira Pinto, Cerda Valdés, Opazo Cousiño, Puyó León, Llona Reyes, Orrego Rossi, Llona Cruchaga, Reyes Huidobro, Balmaceda Mackenna Echeverría Reyes, Balmaceda Williams, Fernández Beauchef, Lecaros Fernández, Barros Drouilly Montt Smith, Covarrubias Verga-... Latham Urzúa, Vergara Mac-Iver, Rourke Puga, Mac-Iver Covarrubias, Valdés Hurtado, Baeza Tagle, Orrego Renard, Infante Garmendia, Ovalle Armanet, Serrano Matthi Ovalle Castillo, Santa María Ovalle, Valenzuela Matte, Ovalle Solar, etc., etc.

ENFERMOS.—

Continúa acentuándose la mejoría de la señora Eva Barros de Molina.

EN LAS PLAYAS DE CARTAGENA

1. EL MINISTRO DE JUSTICIA E INSTRUCCION, Sr. CARLOS ALBERTO RUIZ, SEÑORA E HIJA. 2. EL PRESIDENTE DE LA COMISION DE RELACIONES DE LA CAMARA, Sr. AQUILES VERGARA VICUÑA, EN UN GRUPO INTERESANTE. 3. EN MUY BUENA Y AGRADABLE COMPAÑIA. 4. LA PLAYA A LA HORA DEL BAÑO. 5. PREFERIMOS ALEJARNOS DEL OLEAJE. 6. SEÑORITAS CHARME PRIETO EN LA PLAYA.

DINNER BLANC. —

Antenoche se efectuó en los elegantes comedores del Gran Hotel de Viña del Mar el dinner blanc que don Carlos de Tezanos Pinto Sánchez ofrecía a un grupo de sus relaciones.

Entre los invitados, anotamos los siguientes: señoritas: Marta Alessandri Rodríguez, Elsa Lyon Hidalgo, Delia Vallebona Pascal, Teresa del Río Morel, Blanca Lyon Vial, Raquel Hübner Richardson. Lucía Fischer Merino, María Ballivian Herrera, Beatriz Price Claude, Edith Larraín del Campo, Elvira Larraín Ramos, Elena Gana Serrano, Magdalena Huneeus Valdés.

CENA. —

Don Luis Fernández y señora Marta Larraín de Fernández ofrecieron antenoche una cena en su residencia de Viña del Mar a sus relaciones.

NACIMIENTO.—

Ha nacido Agueda Desdémona Alonso Léspez, hijita del señor Manuel Alonso Ibáñez y de la señora Raimunda Léspez de Alonso.

FALLECIMIENTO.—

En La Serena ha fallecido la señorita Aída Alfonso.

GARDEN PARTY.—

Esta tarde se efectuará el Garden Party que ofrecen en Viña del Mar, las señoras María Tocornal de Claro y Teresa Vial de Claro, a sus relaciones sociales.

COMIDA EN CARTAGENA.—

Antenoche don Galvarino Gallardo Nieto ofreció en su casa habitación de Cartagena, una comida al Presidente de la República, a la que asistieron las siguientes personas: el Presidente de la República, señora Josefina Nieto de Gallardo, el Ministro de Guerra señor Gustavo Silva Campo, don Aquiles Vergara Vicuña, don Galvarino Gallardo N. y señora Berta Arancibia de Gallardo, el Edecán del Presidente capitán señor Lazo, señor Alberto Lagarrigue Alessandri y señora Melania Gallardo de Lagarrigue, señor Santiago Gallardo Nieto, señora Ana Lagarrigue de Claro, señora Angela Martínez de Gallardo, señor Enrique Gallardo N., señorita Sara y Lucía Long Alessandri, Emma Gallardo N., señor Gregorio Lira Silva, Elsa Lagarrigue Gallardo, señor Eduardo Gallardo Arteaga, Ignacio Benítez Gallardo, Sergio Lagarrigue Gallardo.

DE ESTADOS UNIDOS.—

En el vapor "Seyu Maru" regresó el Sábado pasado a ésta, después de una larga permanencia en Estados Unidos, el ingeniero señor Enrique Vial González.

ECOS DEL BAILE ROSS OSSA.—

En el baile ofrecido por don Gustavo Ross Santa María y señora María de la Luz Ossa Concha en su residencia Villa Miramar, el ábado último, anotamos a las siguientes señoritas asistentes:

Marta Fierro Salomó, Mari Budge Aguirre, Olga Eastman Beeche, Carmen Prieto Subercaseaux, María y Teresa del Río Morel, Elvira y Delia Valdés Freire, Reysita Edwards de Ferrari, María Cristina Prieto Concha, Carmela Sánchez, Dávila Chichi, Echenique Undurraga, Ester Huneeus Salas, Amelia Balmaceda Lazcano, Juanita Concha Subercaseaux, Luz Tocornal Ross, Marta Flesch Serrano, Elsa Leon Hidalgo, Luz Tagle Joanne, Virginia González Balmaceda, Marta Amunátegui Lecaros, Marta Balmaceda Valdés, etc., etc.

BAUTIZO.—

En el oratorio del fundo "Paso de Tapihue", fué bautizado Pelayo de Praga, hijo de don Demetrio Vergara y de la señora Carmela Urrejola de Vergara. Fueron padrinos don Benjamín Arrau Méndez y la señora Laura Mulgrew de Arrau.

EL VIAJE DE TURISMO A LA SUIZA CHILENA.—

El 1.o de Marzo próximo partirá de la Estación Alameda una combinación especial llevando a la región austral del país la partida de turistas que visitará los canales, las montañas, los lagos, las cascadas, los ríos de una zona que por la hermosura de sus paisajes ha sido llamada la Suiza Chilena.

Para mejor comodidad de los turistas el viaje ha sido distribuído en cuatro partidas: A, B, C y D, combinaciones que se regirán por el siguiente itinerario:

Combinación A.—Tendrá derecho al pasaje de ida y vuelta de Santiago a Puerto Montt, con pasada a Valdivia y a un asiento en los vapores especiales a Corral.

Combinación B.—Tendrá derecho a un asiento en el tren y a las excursiones en vapor especial a Corral, Octay, La Poza, Calbuco y Tenglo, con comedor en cada una.

Combinación C.—Tendrá derecho a un asiento numerado y mesa en el tren especial con servicio de comedor y cama en hoteles durante todo el viaje y a las excursiones en vapor especial a Corral, Lagos y Termas de Puyehue, Octay, La Poza, Calbuco y Tenglo.

Combinación D.—Tendrá derecho a un asiento numerado y mesa en el tren especial, servicio de comedor y cama en hoteles durante todo el viaje y a las excursiones en los vapores especiales a Corral, La Poza, Lago Llanquihue, Lago Todo Santos, Peulla, Laguna El Encanto, Comau, Boduahue, Hornopiren, Calbuco y Tenglo.

La cinta cinematográfica se imprimirá con esta última combinación desde la partida de los turistas de Santiago hasta Puerto Montt y en cada una de las excursiones a que está sujeto el programa.

Podemos adelantar que para la combinación C y D, el número de turistas será muy limitado, a fin de poder proporcionar mayor comodidad, y atención a cada uno de los viajeros.

CONCIERTO EN CONSTITUCION.—

Anteayer se llevó a efecto en este balneario el concierto que ofrecía un grupo de distinguidas señoras en beneficio de la iluminación de la virgen del Cerro Mutrum, con el siguiente programa:

Primera parte:

1. Orquesta dirigida por el señor Isidoro Vázquez Grille.
2. Discurso del señor Belisario Gálvez.
3. Romanza de Rubinstein. Baile por la señorita Mercedes Vásquez.
4. Preludio de Chopin. Piano por la señorita Vitalia Marambio.
5. Couplets por la señorita Inés Bordes.
6. Declamación por el señor Ismael Rengifo Vildósola.

Segunda parte:

1. Coro de la Corsetera de Montmartre por un grupo de jóvenes y señoritas, dirigido por el señor Luis Cousiño Mac-Iver. Señoritas: María Cristina Vial Espantoso, Inés Infante Garmendia, Laura Cisternas Holley, Marta y Eliana Concha Parot, Blanca Latham Urzúa, Ida Concha Garcés, Blanca Orrego Renard, Vitalia Marambio y Laura Buschots; señores Fernando Orrego Vicuña, Hernán Lira Pinto, Luis Barros Moreira, Miguel Rodríguez Barros, Luis Cerda Valdés, Belisario Prats, Alberto Buschots, Samuel Finlay, Luis Alberto Molina y Jorge Morel.
2. Poesía por el señor Pedro Barruetto.
3. Ballet de Fausto. Danza por la señorita Mercedes Vásquez.
4. Partí. Canto por el señor Jorge Morel.
5. Poesía recitada por la señorita Lucía Garcés Ugarte.

COMIDA. —

El Domingo último ofreció en Viña del Mar una comida a un grupo de sus relaciones don Benjamín Errázuriz Lastarria.

EN JAHUEL.—

Pasan la temporada de Verano en Jahuel, las siguienets personas: Señora Lidia W. de Purcell, señoritas Lidia, Violeta y Aída Purcell W., Miss E. I. Williams, señora Gamon, señoritas Gamon, señor B. Tag, Mr. Williams Eric y señora Williams, señora Tonvishend, Dr. Engelbach y señora N. de Engelbach, Mr. D. C. Newton, Mis Isabel B. de Clampitt, Isabel Rivera B., Elena Rivera B. y Alfonso Rivera B., Mr. Comme Gibson, señora Johnson e hijita, r. Hans Betzhold y señoritas Anita y Elsa Betzhold, señor Carlos Caballero y señora Mary de Caballero, señorita Walker y señorita Mary Caballero, Willie Purcell W., Luisa Purcell W., Jorge Garnham T. M., señorita Rosa Ibaceta, Pedro Cordiglia, señora de Cordiglia, Ana Astorga, Abascal Brunet, Manuel Abascal y Anita Abascal, Carlos Ibáñez, señor López y señora María de López, señorita Delia López y María Amelia López, señor Hernán Pereira, señor Patricio Guzmán, señor Arturo Bravo V. y señora Valdivieso de Bravo, señor Enrique Schiffind, señora Emma West Silva, señor Luis Drechman West, señora Amelia Scriffin y señor Alfonso Scriffin, señores Claudio Vicuña y Eugenio Vicuña.

MATRIMONIOS CONCERTADOS.—

Se ha concertado el matrimonio de la señorita Marta Figueroa Rosales con el señor Alejandro Vicuña Cuadra.

—En Concepción se ha concertado el matrimonio del señor Oscar Urrutia Valdés con la señorita Amalia Bello Larenas.

Hizo la visita de estilo el señor Javier Urrutia y Rozas.

VIAJEROS Y VERANEANTES.—

En Concepción se encuentra don Tomás Medina y familia.

—En el mismo punto se encuentra don Darío Urzúa.

—Regresó de Viña del Mar, don Ramón Herrera Lira.

—A Valparaíso partió don Gustavo Quezada.

—De Viña del Mar ha regresado el senador don Rafael Urrejola.

—Se ha dirigido a Viña del Mar don Eduardo Salas Undurraga.

—A Concepción partió don Roberto Pérez.

—Al mismo punto partió don J. M. Errázuriz.

—A San Carlos se ha dirigido el diputado don W. Sierra.

—Regresó a Valdivia don Francisco Quezada.

—En las Termas de Chillán se encuentra don Vicente Errázuriz.

—En el mismo punto se encuentra don Estéban Ahumada.

—Partió a Viña del Mar, don C. F. Loesch.

—A las Termas de Chillán partió don José F. Ramírez.

—Regresó a Valdivia don Luis Carcovich.

—La señora Beatriz D. Miranda, se ha dirigido a Valparaíso a veranear con su hija Julia.

—Del Sur ha regresado el Dr. don Ricardo Eguiguren.

—Pasan una corta temporada en Peñaflor don Hermógenes Mardones y señora Elvira de Mardones.

—Al mismo punto se dirigieron la señora Angela Carrasco de San Martín y sus hijos Marta y Miguel San Martín Carrasco.

—De Algarrobo han regresado, el señor P. Castro, señora y familia; la señora Rosa Mujica de Villaseca y familia.

—Del mismo balneario, don Alberto Prado, el señor Jorge Villaseca, señora y familia.

—Se encuentran en Valparaíso la señora Amelia Laporte de González y sus hijas Mercedes y Zunilda.

—De Pichilemu regresó don Alejandro Valenzuela.

—A Los Andes se ha dirigido don Fernando Morandé.

—El Dr. García Collao ha regresado del Sur.

—Se encuentran pasando la temporada de Verano en El Monte, el señor René Frías B., señora Adriana Novoa de Frías e hijitos, y señorita María Luisa Frías Jiménez.

—A Valparaíso se ha dirigido el ingeniero señor Héctor Cabezas.

—A La Serena partió en la combinación del Jueves, el teniete 1.o don Mario Barros Ortiz.

—El señor Pablo Braccesi Benet y señora Cristina L. de Braccesi, se han dirigido a Valparaíso.

—Don Abraham Guzmán C. se dirigió a Traiguén.

—Ha regresado de Constitución don Helmut Pauly.

—Se encuentran en Coronel la señora Ursula de Vera acompañada de sus hijos Elena, Osvaldo e Inés Vera Toledo.

—De Cartagena ha regresado don Carlos Toro Baeza.

—Procedente de Antofagasta se encuentra en ésta el señor Mateo Dujisin, señora e hija Dinca.

—Se ha dirigido a Constitución donde pasará la temporada de Verano la señora Elena Donoso de Concha.

COMODO LOCAL PARA SOCIEDAD ANONIMA

Se arrienda en Moneda 1061, próximo a la esquina de Bandera, tres grandes piezas con balcones a la calle. Precio módico. Tratar: en el mismo local a cualquier hora. 23-F

Santiago HOY ESTRENO SENSACIONAL NO TE CASES QUE PELIGRAS

Llegó nueva remesa — DE — Discos Argentinos
Ensueño
Loca!
Sufra!
El Patotero Sentimental
Pobre Corazoncito
y otros de gran novedad
CASA WEIL

HOY APARECE
LA GRAN REVISTA DEL HOGAR
FAMILIA
con los más nuevos figurines, molde cortado, cuentos, literatura e infinidad de artículos para las dueñas de casa.
Ya se aproxima la fecha del sorteo de dos vestidos elegidos a gusto del favorecido que esta revista obsequiará a sus lectores.

PARA LA DIABETES PASTILLAS DE FASEON "BELLMANN"

MAISON Gualtieri
EXPOSICION DE NOVEDADES
Pieles
Abrigos
Vestidos
Trajes Sastre
Sombreros
Modelos
de
GRANDES CASAS de Paris
Viña del Mar
calle Valparaíso 545

RESTAURANT La Playa
Monjitas 826 :-: Teléf. 1250
El favorito del público.
Servicio a la carta

NO MAS FEAS
La persona más fea, se pone bonita al momento, usando la LECHE IDEAL de Werck y los fragancіosos polvos REINA DE HUNGRIA, de Werck.
SE VENDEN EN TODAS PARTES

ESTEY
(Fábrica fundada en 1846)
El AUTOPIANO de Alta Calidad
Nueva remesa
Recibieron:
GRIMM & KERN
Almacén de Pianos GROTRIAN STEINWEG y Victrolas VICTOR
Ahumada 99, esquina Moneda

En el tocador de toda mujer bella se encuentra invariablemente la CREMA del HAREM

Señora
visite la Casa Castillo, calle SAN ANTONIO N.o 49
y se asombrará de la gran liquidación de sombreros y artículos de paquetería.
NOTA.— Obsequiaremos un prendedor enchapado, a todas las señoras que acudan a esta gran liquidación.

Instituto Inglés
COLEGIO PARTICULAR PARA HOMBRES.— FUNDADO EN 1877
Las clases de este antiguo y conocido plantel de educación empezarán el Miércoles 7 de Marzo. Cursos de humanidades. Preparación para el comercio o para estudios universitarios en los Estados Unidos. Enseñanza especial en inglés.
Se reciben internos, medio-pupilos y externos. Pídase prospecto al director:
EDUARDO G. SEEL,
Avenida Portales 3076, Casilla 77-D
Teléfono 440, Santiago de Chile

MUEBLES
de todos estilos, a precios bajísimos, vende
"LA UNIVERSAL"
CATEDRAL 1131
Frente al Congreso
Damos facilidades en el pago. Entrega inmediata. F-18

Historia de Chile
POR
A. DIAZ MEZA
Aprobada por el Ministerio de Instrucción para libro de consulta para los maestros de las escuelas públicas y por el Ministerio de Guerra, como texto de enseñanza para las escuelas del Ejército.
Edición de 350 páginas profusamente ilustradas con más de CIEN grabados.
PRECIO DEL LIBRO:
Cuatro Pesos
libre de porte y certificado para todo el país.
Se hacen descuentos por pedidos de más de cinco ejemplares.
Pedidos al autor:
CLASIFIADOR B. 187
SANTIAGO

Todo el mundo tiñe con
Anilinas "MUNDIAL"
COLORES "LUDWIG"

$ 500 GRATIS $ 500
"LA BANCARIA", CASA DE CAMBIO DE MONEDAS, PASAJE MATTE 29, entregará la suma de $ 500 a toda persona que acierte las tres últimas cifras del premio mayor de $ 100,000 nacionales de la Lotería Argentina, cuyo sorteo se efectuará el 28 del corriente.
Para gastos de franqueo y de avisos se ruega enviar la cantidad de $ 0.40 centavos.
Esta Casa compra y vende monedas nacionales y extranjeras fijando siempre un tipo de cambio razonable.
LA BANCARIA
PASAJE MATTE 29 — SANTIAGO

Balneario Jahuel (San Felipe)
ABIERTO TODO EL AÑO
El Balneario Jahuel, situado a 1,180 metros sobre el nivel del mar por su clima delicioso, sus hermosos paisajes e instalaciones modernas, es sin duda alguna el Establecimiento más confortable para los veraneantes.

PRIMER CORTADOR ZAPATERO
Necesita
CASA VALLS, DE CONCEPCION
Se necesita que tenga buenas recomendaciones y de competencia.

INFORMACIONES CABLEGRÁFICAS

DE NUESTROS CORRESPONSALES ESPECIALES, VIAS EASTERN Y ALL AMERICA CABLES, INC., Y DE "THE UNITED PRESS"

EL PRESIDENTE LEGUIA DECLARA QUE ESTA DISPUESTO A HACER DEL PERU EL EJE DEL MOVIMIENTO SURAMERICANO Y EL TEMPLO DE LA CIVILIZACION LATINA

FRANCIA

HA FALLECIDO M. FREDERIC MASSON

PARIS 19.— Ha fallecido el historiador de la época napoleónica, L. Frederic Masson.—(U. P.).

N. de la R.—Louis Claude Frederic Masson nació en París el 8 de Marzo de 1847. Hizo sus estudios en el colegio Sainte Barbe y en el Liceo Louis-le-Grand, viajando después por Inglaterra y Alemania. Desde 1869 hasta 1880 fué bibliotecario del Ministerio de Relaciones Exteriores. En un principio dedicó sus actividades a la historia de la diplomacia, publicando sobre ella varios trabajos y, más tarde, algunos referentes a la historia de la revolución y del imperio. Es más conocido, sin embargo, por sus libros referentes a la persona de Napoleón, siendo los principales de ellos: Napoleón desconocido (1895); Josefina de Bauharnais, 1763 - 1796 (1898); Josefina Emperatriz y Reina (1899); Josefina repudiada, 1809 - 1814, (1901); La Emperatriz María Luisa (1901); Napoleón y el bello sexo (1894); Napoleón y su familia (9 volúmenes publicados entre 1897 y 1907); Napoleón y su hijo (1904); y Alrededor de la Isla de Elba (1908).

Desde el año 1903 pertenecía a la Academia Francesa, y, entre los años 1886 y 1889, editó la revista "Arts and Letters", publicada en Londres y Nueva York.

HACIA EL FIN DE LA HUELGA MINERA

PARIS, 19. — Ha disminuído la huelga de los mineros, quedando sólo un quince por ciento. — (U. P.)

SIKI Y CARPENTIER PELEARAN EL 9 DE SETIEMBRE

PARIS, 19.— Siki y Carpentier se medirán el 9 de Setiembre, en un encuentro a veinte rounds, en que disputarán el campeonato.— (U. P.).

RECOMPENSA A UN HEROE DE LA CIENCIA

M. CHARLES VAILLANT, VICTIMA DE SUS EXPERIMENTOS CON LOS RAYOS X, ES CONDECORADO CON LA LEGION DE HONOR

PARIS, 19.— M. Charles Vaillant, la heroica víctima de la ciencia que, debido a sus ininterrumpidos experimentos con los Rayos X ha tenido que soportar ya trece amputaciones, recibió hoy la medalla de oro de la Legión de Honor, en el "Hotel de Ville".

El Embajador de los Estados Unidos, Mr. Herrick, le obsequió en la misma ocasión, una placa que le ha conferido el Instituto Carnegie.

M. Vaillant, tendrá inevitablemente que soportar otras operaciones, cuyo resultado final será la muerte.— (U. P.).

LA SALUD DE SARAH BERHARDT

PARIS, 19. — Sarah Berhardt ha tenido que guardar cama. Se anuncia que su estado no es grave.—(U. P.)

ITALIA

LOS FASCISTAS DE MANTUA Y ARI DEBEN RENUNCIAR A LA MASONERIA

ROMA, 19.— Los Comitees ejecutivos fascistas de las provincias de Mantúa y Bari, invitaron a sus miembros a renunciar inmediatamente a la Masonería.— (U. P.)

LAS NEGOCIACIONES DEL TRATADO AUSTRO-ITALIANO SE APLAZAN

ROMA, 19.— Informaciones de Viena, anuncian que las negociaciones del Tratado austro-italiano han sido aplazadas para el 10 le Marzo, por razones políticas.— (U. P.).

DECLARACIONES DEL PRESIDENTE LEGUIA

RECONSTRUIRA LA NACION "CUESTE LO QUE CUESTE"

LIMA 19. — El Municipio ofreció un banquete en honor del Presidente Leguía. Muchos ciudadanos de Lima y Callao organizaron una manifestación de simpatía y algunos obreros lo obligaron a que hablara".

Leguía dijo que su labor se inspiraba en la opinión del pueblo, con el apoyo del cual reconstruirá la nación, cueste lo que cueste.

Agregó que estaba resuelto hacer del Perú el eje del movimiento Sur-Americano y el temple de la civilización latina. Terminó exhortando a los manifestantes para que contribuyeran al engrandecimiento patrio. — (U. P.)

AUSTRIA

INCIDENTE DIPLOMATICO

VIENA, 19.— El Ministro de Comercio, señor Kraft, se ha dirigido a Roma, a explicar las declaraciones suyas que desagradaron a Italia, causando un incidente diplomático.— (U. P.)

UN JURISTA PERUANO HABLA A "LA NACION" DE BUENOS AIRES

SOBRE EL PROCOTOLO DE WASHINGTON

"Satisfechas o no nuestras justísimas aspiraciones, el Perú hará lo que indique la decisión del mandatario norteamericano.

BUENO AIRES 19.— Interrogado por "La Nación" el jurista don Carlos Neuhaus Ugarteche, que acaba de llegar del Perú, sobre el Protocolo de Washington, declaró lo siguiente:

"No es exacto, como se cree en algunas partes, que en mi país fuera unánime la idea de aprobar el arreglo. Por el contrario, hay quienes lo atacaron briosamente. Conozco entre ellos a una personalidad de gran relieve y de no menor valer intelectual. Desde luego se podían anotar fácilmente tres corrientes de opinión diversas respecto de esta cuestión. Había, en efecto, partidarios de la aprobación lisa y llana del Protocolo. Luego estaban quienes no tenían fe en el acuerdo, debido a lo incierto de la posible solución, dada la amplitud de facultades colocadas en manos del árbitro. Por último, no eran pocos los que consideraban inaceptable la no incorporación al Protocolo del asunto de Tarapacá. Tan es así, que varias instituciones y personalidades de esa provincia, vinculadas a la misma, llegaron a enviar a Washington por su cuenta un delegado especial, para que en el Protocolo que entonces se gestionaba, fuera incluída la reincorporación de Tarapacá".

"Sin embargo, pese a las reservas al respecto que puedan formularse al acuerdo, este es a mi juicio un acto de conveniencia, no ya para los países contratantes, sino también para toda la América, perjudicada, hasta cierto punto, en sus intereses, por la indefinida continuación de este problema".

"Por lo demás, desde el punto de vista peruano, puede ser anotado un hecho auspicioso para nuestros principios. En efecto, mi país ha proclamado siempre el arbitraje como la mejor solución de las diferencias internacionales. En cambio, Chile mantuvo siempre los términos opuestos, al punto que sus delegados a la Conferencia de La Haya de 1907, declararon que no aceptaban el arbitraje amplio, mucho menos para cosas pasadas, como lo eran el Tratado de Ancón y la cuestión de Tacna y Arica. Para ellas no aceptaba las consecuencias del arbitraje. El mismo Barros Jarpa, gestor del Pacto de Washington, había reconocido la resistencia chilena para ir al arbitraje. Que "Chile tenía miedo", escribió una vez en una revista estudiantil. Por eso el acuerdo firmado constituye, a mi juicio, un rotundo y halagador éxito".

Interrogado sobre la impresión que haría en el Perú un pronunciamiento del árbitro en favor de la realización del plebiscito, declaró que ella sería muy mala, porque si hoy se consultase a los peruanos no habría uno solo partidario de la realización de ese acto. "Esta resistencia — continuó—es fácilmente explicable. Desde que el plebiscito debió efectuarse hasta el presente, las condiciones de la población de Tacna y Arica han cambiado totalmente, como lógica consecuencia de la dominación chilena desde hace treinta años. Entonces — treinta años atrás—había allí una mayoría de veinte mil peruanos, la que hoy no existe. Sin embargo, puedo afirmarles, que firmado ya el acuerdo de Washington, mi país presentará un frente único para acatar la decisión arbitral. Está comprometida en ello la dignidad nacional. Satisfechas o no nuestras justísimas aspiraciones, el Perú hará lo que indique la decisión del mandatario norteamericano".—(Especial).

"Pintura Blanca en Pasta"
Marca
"OSO BLANCO"
de calidad insuperable.
ACEITE DE LINAZA
GENUINO INGLES
Brochas y pinceles de todas clases
Ofrece a precios ventajosos el Depto. de Mercaderías de
MORRISON & Co.
AHUMADA 65-77 SANTIAGO

AROMA... SABOR... FRESCURA...
más su bajo precio de $ 3.- por paquete de 50 gramos hará al
WILLS SMOKING MIXTURE
SU FAVORITO
BRITIS-AMERICAN TOBACCO Co. (Chile) Ltd

LOS PREPARATIVOS PARA LA CONFERENCIA DE SANTIAGO

La incorporación del Canadá a la Unión Panamericana

En la Conferencia de Santiago la delegación argentina hará una indicación al respecto. — Discurso pronunciado por Mr. John Barret, ex-Director General de la Unión Panamericana, en Toronto, Canadá.

TORONTO, 19.—En el discurso pronunciado por Mr. John Barrett en el Canadian Club declaró que la probable incorporación del Canadá a la Unión Panamericana sería discutida en la Conferencia de Santiago, agregando:

"Es casi enteramente seguro que una de las delegaciones latino-americanas, probablemente la de la Argentina, donde el sentimiento público a este respecto se ha manifestado ya, tome la iniciativa para tratar de la incorporación del Canadá a la Unión Panamericana.

"La acción definitiva con relación a este asunto es muy probable que se cristalice en el sentido de nombrarse una comisión internacional que estudie la cuestión, y si el informe que emita es favorable, el Consejo Directivo de la Unión Panamericana procederá a invitar al Canadá a nombre de las 21 naciones constituyentes de la Unión.

"Hoy día el panamericanismo", agregó Mr. Barrett, es parte del americanism y la Unión Panamericana forma parte de la Unión Americana y el Canadá, que es el primer país americano por su área, el segundo por su comercio y el quito por su población, no es miembro de la Unión

Mr. Barrett hizo notar además que cuando Mr. Elihú Root era Secretario de Estado de Norte-América y el Director General ed la Unión Panamericana, encargado de la construcción del edificio para la Unión, Mr. Root le dió instrucciones para que colocara en la cornisa central del Patio de las Naciones, el escudo nacional del Canadá, al lado del de los otros países americanos. También se incluyó en el papel decorativo de la oficina directriz un friso de bronce en el que figura Chaplain negociando con los indios, hecho que constituye la primera relación de orden físico entre los Estados Unidos y el Canadá.

"Aún más", agregó Mr. Barrett, "se construyó una silla para la oficina de la Junta Directiva de la Unión en que se ha grabado el escudo de armas del Canadá con el nombre en grandes letras de "Canadá", tal como las demás sillas que llevan el nombre y el escudo de armas de las repúblicas americanas y esta silla, dijo por último Mr. Barrett, se encuentra hoy cuidadosamente guardada en espera del representante canadiense que ha de usar."

UN EDITORIAL DEL "NEW YORK HERALD"

NUEVA YORK 19.—"The New York Herald" editorialmente alaba la conferencia de Santiago y dice:

"Hace doce años desde la última reunión verificada en Buenos Aires y en ese espacio de tiempo se han suscitado nuevas cuestiones razón por la cual la próxima conferencia de Chile promete ser la más importante de todas las reuniones celebradas por las naciones americanas.

Estas conferencias, agrega el "New York Herald", han ido lenta pero seguramente adquiriendo más y más interés a contar de la primera reunión, y se ha podido utilizarlas para resolver muchos complicados a intrincados problemas que se han suscitado en las relaciones entre los dos Continentes, pues una solución pronta y juiciosa de la Conferencia ha eliminado muchas de las causas de fricción que se han provocado.

El Presidente del Uruguay, señor Brum, hará una de las proposiciones más interesantes que se sometan a la consideración de la Conferencia; ella versará sobre una Asociación de las Naciones Americanas. Los detalles del plan del señor Brum son aún insuficientes para poderlo juzgar en forma detallada.

Por lo que respecta a la elección de Mr. Henry Fletcher para jefe de la delegación de los Estados Unidos, se puede anticipar que ella ha sido muy feliz, pues se trata de una persona que goza de grandes simpatías en los círculos latino-americanos".—(U. P.)

REUNION PRELIMINAR DE LA DELEGACION URUGUAYA

MONTEVIDEO 19.— En breve se reunirán los delegados a la Conferencia de Santiago, para cambiar ideas.

Se asegura que el proyecto del Presidente Brum sobre organización de una asociación de naciones americanas no será llevado al debate ,mientras no se vea que cuenta con una mayoría favorable. Se estima que este proyecto no tiene ambiente.—(U. P.)

Mr. HENRY P. FLETCHER LLEGA A WASHINGTON

NUEVA YORK 19. — Llegó a Washington Mr. Henry P. Fletcher, acompañado de su esposa. Entrevistado, declaró que estaba muy contento porque se le había presentado una oportunidad para visitar nuevamente a Chile.— (U. P.)

PARA TEÑIR EL CABELLO Y BARBA USE UD.
TINTURA ARAUCANA
NEGRO, CASTAÑO, OSCURO, CLARO Y RUBIO
FRASCO: $ 3.80
Pídase en Boticas.

El récord de permanencia en el agua

BATIDO POR EL NADADOR CANDIOTTI

"La Nación" de Buenos Aires señala el impulso extraordinario que ha tomado el deporte de la natación. — Candiotti estaría en situación de intentar la travesía del Río de La Plata.

BUENOS AIRES, 19. — "La Nación" dice, recpecto al récord de permanencia en el agua batido por el nadador Candiotti, que las constantes manifestaciones de natación que se realizan en el agua de nuestro estuario y en el río Paraná están poniendo en evidencia el extraordinario impulso de los deportes más útiles y sanos que está adquiriendo el país.

Datan estos esfuerzos desde aquellas primeras tentativas de Tiraboschi, que despertaron las mejores emulaciones, primero en sus discípulos, luego en todos aquellos aficionados que aparecieron en las distintas piletas de los clubs o que se formaron a orillas de los ríos, aprendizaje a veces instintivo, por medio de viejas prácticas locales o de acuerdo con profesores conocidos, para llegarse, como ha ocurrido en estos últimos días, a una sucesión de magníficos esfuerzos que significaron en cada caso brillantes demostraciones de vigor juvenil, digno de todo aliento.

Si hubiese faltado una nota más destacada para caracterizar estos raids, la circunstancia de haber intervenido en uno de ellos una señorita nadadora, que se ha hecho antícipe de otro esfuerzo, de una competidora también valiente y esforzada, bastaría para poner de relieve la influencia benéfica de estos raids, que estimulan cada vez más a tantos aficionados con que habría para formar uno de los conjuntos más extraordinarios de nadadores de todo el país.

El récord establecido por Candiotti, alcanzado en las aguas del río Paraná, por lo mismo que tuvo como único propósito obtener un total de horas nadando, se encuentra sin duda en condiciones distintas de las que ofrecieron los batidos por Maciel y Dumas, por tratarse de aguas corrientes, más difíciles y que son indispensables vencer y porque busca antes que otra finalidad la de unir dos costados en un solo esfuerzo; pero tiene merecimientos imaginables por suponer voluntad, energía, temple y decisión ponderable.

Ya el año pasado, ante los esfuerzos de los nadadores del estuario, realizó una prueba magnífica en el Río Paranáa, manteniéndose en el agua por espacio de trece horas y 35 minutos, pero como tenía el propósito de batir todos los tiempos registrados, anteayer recidió lanzarse al agua desde el dique N.o 1 de Santa Fe, acompañado de las autoridades respectivas para lograr su objeto, permaneciendo en el agua durante 26 horas, tiempo superior al último dado por Dumas, demostrando hasta qué grado alcanza la capacidad y posibilidad de uno de los aficionados en cruzar el Río de la Plata, proeza que al emprenderla, a ha de poner realizar, en virtud de las condiciones excepcionales del hábil nadador.—(Especial).

El Canciller boliviano puntualiza alcance de la insistencia de Bolivia

PARA NO CONCURRIR A LA CONFERENCIA DE SANTIAGO

El señor Eduardo Diez de Medina expresa que su Gobierno escuchará toda proposición que formule Chile sobre la base de revisión del Tratado de 1904.

LA PAZ 19. — Interrogado el Canciller señor Eduardo Diez de Medina, sobre el alcance de la insistencia de Bolivia para no concurrir a la Conferencia de Santiago, hizo las siguientes declaraciones:

"Si por consideraciones de cortesía hacia Chile, en cuya capital se celebrará la Conferencia Panamericana, no podremos ni deberemos llevar a conocimiento de esa asamblea nuestra cuestión portuaria, la presencia de los delegados bolivianos en dicha conferencia están de más. Debo advertir, sin embargo, que mantendremos siempre nuestras relaciones cordiales con Chile y animados por estos propósitos estamos dispuestos a escuchar atentamente toda proposición que formule Chile en favor del arreglo de nuestra gestión sobre la base de la revisión del Tratado de 1904, que es el punto fundamental de nuestra política con ese país. A fin de que se establezca la buena amistad entre ambos países en forma definitiva y de manera inalterable, no hay otro punto de partida que ésta de revisión del pacto de 1904".

"Ese es el pensar y el sentir unánimes del Gobierno y del pueblo bolivianos, y es por ello, agregó, que la actitud del Gobierno de Bolivia en esta emergencia ha merecido el franco aplauso de la opinión pública de mi país, a pesar del delicado momento por que atraviesa la política interna de Bolivia. —(U. P.)

Efectúe su próximo viaje a NUEVA YORK
Con escalas en Montevideo, Santos, Río de Janiro y St. Thomas
En los magníficos vapores de la MUNSON LINE
Inmaculadamente aseados y los vapores más rápidos que hacen la carrera entre las Américas. Camarotes espaciosos, bien ventilados, la mayoría con baño privado, exquisita cortesía y atención, cocina insuperable; todas las comodidades y servicios de los más modernos transatlánticos.
PROXIMAS SALIDAS DESDE BUENOS AIRES:
"PAN AMERICAN", FEBRERO 28.
"WESTERN WORLD", MARZO 15.
"SOUTHERN CROSS", MARZO 29.
"AMERICAN LEGION", MARZO 12.
Posteriormente cada dos semanas.
NUEVAS TARIFAS REBAJADAS PARA NUEVA YORK:
1.a clase: ida, $ 590 m|n. arg.; 3.a clase, $ [illegible] m|n. arg.; 1.a clase: ida y vuelta, $ 1,000 m|n. arg.
PARA RIO DE JANEIRO:
1.a clase: ida, $ 150 m|n. arg.; Ida y vuelta, $ [illegible] m|n. arg.
PARA SANTOS:
1.a clase: $ 140 m|n. arg.
Administradores de los vapores del Gobierno Estadounidense
MUNSON STEAMSHIP LINES
AGENTES LOCALES:
Grace Line — American Express Co.
SANTIAGO—VALPARAISO

SACOS
Paperos, Trigueros
NUEVOS Y USADOS, Y
METALEROS
OFRECEN:
WILLIAMSON & Compañía. - Bandera esq. Catedral

GRAFICAS DEL EXTERIOR

LOS ORIGINALES DE TODOS LOS CABLEGRAMAS QUE SE INSERTAN EN ESTA SECCION, ESTAN A DISPOSICION DEL PUBLICO EN ESTA IMPRENTA

LOS SOCIALISTAS DEL RUHR DESEAN ENTABLAR GESTIONES CON EL GOBIERNO FRANCES EN FAVOR DE UNA "PAZ HONROSA"

Se acentúa la gravedad de la situación

El General Degoutte habría obtenido absolutas franquicias de su Gobierno.

BERLIN 19.—Se acentúa la gravedad de la situación en el Ruhr, como que se ha señalado por el aumento de casos de violencia, por parte de los franceses. No se trata de excesos aislados, sino de que el General Degoutte ha obtenido del Gobierno francés absolutas franquicias para cumplir su misión.

Los transeuntes son detenidos a culatazos por la tropa. Esto ha despertado las iras de la población, la que ha ido aumentando. Se agrega que el odio en contra de los ocupantes ha sido aumentado todavía más por la condena de los burgomaestres de los renanos, Havestein y Schaffer, por resistirse a cumplir las órdenes de las autoridades francesas, por el procedimiento extremadamente severo empleado contra la ciudad de Gelsenkirchen, para obtener el pago de la multa de cien millones de marcos que le fué impuesta.

El Presidente Ebert ha dirigido cartas de gratitud a los burgomaestres condenados por el fiel cumplimiento de sus deberes.

La prensa de todos los matices políticos acompaña con sus calurosas simpatías a la población del Ruhr en su lucha contra el invasor.—(Especial).

EN ENVIO DE REFUERZOS FRANCESES AL RUHR

WASHINGTON, 19.—La Embajada francesa en esta capital anuncia que Francia envía nuevas tropas al Ruhr para poner término al sabotage de la resistencia alemana.

Declara que los refuerzos enviados suman más o menos cinco mil hombres, incluso un regimiento colonial.—(U. P.)

ARRESTADO

DUSSELDORF 19.—Circulan rumores de que el Presidente del Distrito, herr Greutzner, ha sido arrestado.—(U. P.)

UN OFRECIMIENTO DE MEDIACION DE LAS NACIONES SURAMERICANAS SERIA BIEN RECIBIDO

LONDRES, 19. — No se ha confirmado la noticia transmitida desde Berlín por la Central News Agency", según la cual los diplomáticos residentes en Berlín tendrían la esperanza de que Gran Bretaña interviniera en la cuestión del Ruhr.

Se piensa que un grupo de naciones interesadas con intereses en Europa, debería actuar unido, ofreciendo una mediación.

Se menciona con insistencia a los países suramericanos, los cuales tendrían asegurado el apoyo moral del Papa.

También se estima que podría mediar una nación europea neutral.—(U. P.)

SENTENCIAS DICTADAS CONTRA DOS FUNCIONARIOS ALEMANES

BERLIN, 19.—Comunican de Wiesbaden que el director de Correos, Frosh, y el inspector del Telégrafo, Hamel, han sido juzgados por una Corte Marcial y condenados respectivamente a tres meses y catorce días de prisión.—(U. P.)

Mr. LLOYD GEORGE ENCARECE UNA MEDIACION ANGLO-NORTEAMERICANA

LONDRES 19. — Mr. Lloyd George manifestó en la Cámara de los Comunes, que es esencial que los Estados Unidos ayuden a solucionar el problema de las reparaciones y encareció al Gobierno acercarse al de Washington para que después ambos inicien gestiones ante el de Francia.

No cree que Francia rechace los ofrecimientos de las dos grandes potencias que la salvaron durante la guerra.—(U. P.)

GREUTZNER HABRIA SIDO DECLARACIONES DEL MINISTRO DE FERROCARRILES ALEMAN

BERLIN 19.—El Ministro de los Ferrocarriles se encuentra en el Ruhr. Declaró que los ferroviarios no dejarían pasar la oportunidad para negociar, estando de acuerdo con el honor nacional.

Los franceses pidieron a los ferroviarios que declaren por escrito si están o no decididos a trabajar bajo las órdenes francesas.—(U. P.)

PROXIMO VIAJE DE Mr. HOUGHTON a los Estados Unidos

BERLIN, 19.—De fuente autorizada se sabe que Mr. Houghton regresará en breve, procedente de Berlín.

Se cree que su viaje obedecerá a propósito de informar al Gobierno respecto de la situación alemana.—(U. P.)

LOS SOCIALISTAS ALEMANES ESTAN DISPUESTOS A UNA PAZ HONROSA

Insisten en que pronto se inicien negociaciones, recomendando que ellas no se entablen sobre la base de la fórmula pan-germanista. — Los progresos de la democracia en el Ruhr. — Declaraciones del Secretario del Partido Socialista Demócrata de Essen, Herr Chrysmanski.

ESSEN 19.—Los socialistas del Ruhr están ahora dispuestos a pactar una "paz honrosa", y no solamente insisten en que Herr Cuno no desperdicie oportunidad alguna para entablar negociaciones, sino que piden que esas negociaciones se inicien cuanto antes.

Los socialistas no siguen la teoría de los pan-germanistas y no insisten en la fórmula de que el retiro de las tropas franco-belgas se verifique antes de que comiencen las gestiones.

Esta información, que puede ser considerada como la más importante desde que se produjo la situación sin salida en el problema del Ruhr, ha sido suministrada al corresponsal de la "United Pres" por Otto Chrysmanski, secretario de la sección de Essen del partido socialista-demócrata; los socialistas, con más de cien mil miembros contribuyentes, constituyen el grupo político más numeroso en la región. Mientras tanto, la firma Krupp y demás grandes industrias hacen cuanto pueden para mantener a los obreros firmes en su resistencia y aún van hasta ofrecerles participación en las acciones de las Compañías.

La antigua división social existentes entre familias tales como la de Krupp y sus empleados ha sido destruída en un esfuerzo desesperado para democratizar patrones y empleados en el Ruhr, evitando que los socialistas y comunistas arruinen los planes de los industriales en los momentos que los grandes magnates esperan poder mantener su resistencia anti-francesa lo menos por seis meses. La "democracia" ha hecho tales progresos que los dirigentes de Krupp y otras grandes empresas se reunen con los representantes obreros cada dos días, fuera de la zona ocupada.

El hecho de que los socialistas insisten en las negociaciones no significa que la resistencia en el Ruhr esté flaqueando, pues, a fines de la semana, el corresponsal realizó una jira en automóvil por la región, visitando a los obreros y encontrando en todos un vivo resentimiento y un ardiente deseo de vencer a los franceses.

Chrymansky ha explicado en esta forma los sentimientos socialistas:

"Estamos dispuesto a una paz honrosa y por eso insistimos en las negociaciones. Mientras el derecho y nuestro territorio patrio esté bajo el dominio de las bayonetas, las clases obreras, afectadas inocentemente, se mantendrá firmemente unidas, formando un bloque compacto. Pero esto no significa que los obreros y los servidores públicos deseen llevar la lucha hasta el último extremo por cuanto sabemos que, una vez terminada esta batalla, tendremos aún que desangrarnos. Recomendamos unas reparaciones razonables, y estamos dispuestos a hacer cuanto sea posible para restaurar las regiones devastadas francesas, pero nuestro deber es combatir el militarismo francés, lo mismo que el alemán. Estamos dispuestos a una paz honrosa de acuerdo e insistimos en que las negociaciones no se basen en la fórmula pan-germanista, por cuanto comprendemos que esta sería una política catastrófica, que causaría daños inconmensurables a Alemania.

Agregó que M. Poincaré carecía de moral si "fingía ignorar la disposición de Alemania para llegar a un acuerdo y, prefería, en vez de llegar a un arreglo, llevar la guerra hasta la destrucción."

Hay, entre los obreros, un resentimiento manifiesto en contra de la firma Krupp y otros, que pueden pagar sus impuestos al año de estarlos debiendo, empleando entonces marcos desvalorizados.

CARL D. GROAT.—(U. P.)

LA SITUACION TIENDE A MEJORAR EN DUSSELDORF

PARIS 14.—Comunican de Dusseldorf que millares de obreros ofrecen cooperar a la labor de los franceses.

La Cámara de Comercio, por unanimidad, rechazó la orden de Berlín según la cual no se debía vender artículo alguno a los franceses y belgas. Los dueños de hoteles y restaurants han acordado pagar a los franceses la contribución de lujo impuesta a los vinos.—(U. P.)

DECLARACIONES DE RADEK

LO QUE SIGNIFICARIA LA VICTORIA DE FRANCIA EN EL RUHR

MOSCOU, 19. — El comisario señor Radek, pronunciando un discurso, dijo que la victoria francesa en el Ruhr significaría el derrumbamiento del Tratado de Versalles, al mismo tiempo que el fortalecimiento de Alemania.

Agregó que la victoria de Francia traería, por consecuencia la formación de un poderosísimo sindicato de hierro, acero y carbón, que estaría bajo la influencia directa de Francia.

Profetizó que en caso de una guerra franco-germana, Polonia se vería obligada a atacar a Rusia, para verse libre del peligro de la retaguardia.

Terminó diciendo que se imponía la necesidad de fortalecer al ejército rojo.—(U. P.)

UN SOLADO FRANCES ES HERIDO por un policía alemán

ESSEN, 19. — Un policía alemán disparó contra un soldado francés, hiriéndole. El agredido replicó, hiriendo al alemán. — (U. P.)

W. POINCARE PEDIRA HOY A LA CAMARA 120 MILLONES PARA LOS GASTOS EN EL RUHR

PARIS 19. — M. Poincaré presentará mañana a la Cámara de Diputados un proyecto pidiendo ciento veinte millones para los créditos en el Ruhr.

En dicha suma están incluídos cincuenta millones correspondientes a la ocupación en Enero y Febrero, que significa un gasto de 35 millones más que si las tropas estuvieran en Francia; sesenta millones para organizar y manejar los ferrocarriles en la zona ocupada de Alemania; y cinco millones para los gastos de las misiones civiles. — (U. P.)

EL ACUERDO FERROVIARIO FRANCO-BRITANICO EN COLONIA

LONDRES, 19.— Hay indicios de que Francia prepara nuevos movimientos de tropas en el Ruhr, para extender su ocupación. Esto se desprende de la actitud de los franceses en Colonia donde sus generales, junto con los ingleses, esperan llegar a un acuerdo mediante el cual los franceses se harán cargo del ferrocarril de seis millas, de Neuss a Dueren, haciendo uso además de las líneas principales en la misma proporción que antes de la ocupación.

Los franceses han aceptado esas concesiones, por ser las mejores que han podido obtener, pero se quejan de que son inadecuadas para hacer frente a las eventualidades, en el caso de tener que enviar nuevos refuerzos.— (U. P.).

ATAQUE A UN CENTINELA FRANCES

WESTENHAUSEN, 19. — Un centinela francés cayó en una emboscaa y resultó herido. — (U. P.)

LOS FRANCESES DESARMAN LA POLICIA DE ESSEN

BERLIN, 19. — Comunican de Essen que los franceses han ocupado nuevamente los cuarteles, desarmando a la policía, que se negó a acatar el ultimátum referente al saludo a los oficiales franceses.

El Ministro del Interior de Prusia, Severing, continúa en la zona ocupada y tiene la intención de regresar mañana a Berlín.—(U. P.)

La guerra económica franco-alemana

La victoria será del que resista más tiempo.

PARIS 19.—Al iniciarse la sexta semana de ocupación en el Ruhr, la situación se ha resuelto en una dura lucha económica que se acerca mucho a una verdadera guerra desde que la victoria depende de la cooperación de las voluntades de toda la población. Hasta ahora Francia ha sufrido tanto como Alemania, pero sus gobernantes declaran que está en situación de resistir más que esta última y, eventualmente, de obligarla a capitular.

Las pérdidas de Francia son las siguientes:

Primera, cerca de dos millones de toneladas de carbón, siempre que Alemania hubiera continuado entregando ese producto en la misma forma que antes de la ocupación.

Segunda, un número incalculable de millones, debido a la baja del franco que ha aumentado el costo de la importación y ha hecho subir el precio de todos los artículos.

Tercera, las demás reparaciones en maderas, ganados y otros materiales.

Cuarta, los gastos de ocupación.

Quinta, una cantidad imponderable causada por las dificultades para obtener carbón.

Alemania, por su parte, pierde centenares de millones tanto en carbón y artículos manufacturados como en contribuciones, no habiendo perspectivas de mejoría para la situación, sino, en cambio, un empeoramiento cada vez más pronunciado.

WEBB MILLER.—(U. P.)

BRASIL

EL MOVIMIENTO REVOLUCIONARIO EN RIO GRANDE DEL SUR

ALEGRETE (Río Grande del Sur), 19.—Ayer las fuerzas que se hallan a las órdenes del comandante Honorio Lemos tomaron posesión de Rosario, en cuyos extramuros acamparon tranquilamente, sin cometer desmanes. Sus tropas se componen de 350 hombres. Al tener conocimiento de lo ocurrido se trasladaron a esa localidad 250 hombres pertenecientes a las fuerzas del Estado. Estos enviaron a aquéllos a un parlamentario, cuyos ofrecimientos fueron rehusados por el comandante Lemos.

Esta actitud de las fuerzas del Estado ha sido muy comentada en la ciudad, pues está demostrando que las autoridades procuran por todos los medios evitar un derramamiento de sangre. — (Especial.)

ALEGRETE 19.— Versiones de toda índole, atribuyen al caudillo Flores el decidido propósito de posesionarse de esta ciudad con el objeto de aprehender a todos los ciudadanos afiliados al partido federal que permanecen inactivos por miedo a la subversión producida, en el Estado, no obstante, puede asegurarse que aquí, como en Rivera, Santa Ana y otras localidades, se realizan gestiones con el mayor sigilo, para adoptar una actitud decisiva ante el actual movimiento.—(Especial).

SAN FRANCISCO 19.— Paula, según informaciones recibidas aquí, se halla operando con una columna federalista compuesta de mil hombres con los propósitos de apoderarse de la ciudad. El Intendente sólo dispone de 300 hombres para contrarrestar el avance, y ha solicitado el envío urgente de refuerzos del ejército. En vista de ello se autorizó al coronel Francisco Flores da Cunhna, diputado del Estado para que en compañía del Intendente uruguayo, organice una brigada de voluntarios de las localidades.

Se sabe por otra parte, que continúan llegando contingentes gubernistas.—(Especial).

ARGENTINA

MAXTED SE MEDIRA CON RELY en el Avellaneda Park

BUENOS AIRES 19.—Organizada por el Argentino Boxing Club efectuará el 21 en el Avellaneda Park una pelea entre los boxeadores Tom A. Maxted, norteamericano y Alex Rely, panameño.

Este match debió haberse realizado en Mar del Plata, en la semana pasada, y sin causa justificada fué suspendido, lo que despertó entre los aficionados la expectativa de que los antecedentes y condiciones físicas de los adversarios no fueran del mismo grado.—(Especial).

HA LLEGADO EL ABOGADO PERUANO NEUHAUS UGARTECHE

BUENOS AIRES, 19.— Ha llegado a esta capital el joven abogado peruano, señor Carlos Neuhaus Ugarteche. Viene a estudiar el funcionamiento de las instituciones jurídicas argentinas. El señor Neuhaus hizo sus estudios de abogado en Chile.— (U. P.).

BOLIVIA

APARICION DE UN NUEVO DIARIO

LA PAZ 19.—El Miércoles aparecerá el diario "La Nación". Su director será el ex-Ministro don David Alvestegui.—(U. P.)

NO HABRIA ALIANZA SECRETA ENTRE PERU Y BOLIVIA

LA PAZ 19. — Se consideran antojadizas y sin fundamento las versiones que han circulado en Santiago sobre una presunta alianza secreta celebrada entre Perú y Bolivia. — (U. P.)

SE ACEPTA LA RENUNCIA PRESENTADA POR EL SECRETARIO DE LA LEGACION EN SANTIAGO

LA PAZ 19. — Se acepta la renuncia presentada por don Julio Téllez Reyes de su cargo de secretario de la Legación en Santiago. —(U. P.)

IRLANDA

SE HABRIA DETERMINADO EL ARRESTO DE DE VALERA

BELFAST, 19. — Informan de Dublín que los partidarios del Estado Libre han determinado arrestar a De Valera, ahora que vive cerca de la ciudad.

Los insurgentes temen que la intención de arrestar a De Valera y a otros jefes, como se ha predicho, pueda traer un serio choque.—(U. P.)

ESPAÑA

HA LLEGADO EL GENERAL NAVARRO A MADRID

MADRID 19. — Llegó el general Navarro, su esposa e hijo. Fué recibido por varios generales y oficiales del Ejército.

El Miércoles comparecerá a declarar en el proceso que instruye el general Ayala. — (U. P.)

EL MINISTRO DE MARINA SE HACE CARGO DE SU PUESTO

MADRID 19. — El señor Aznar se ha hecho cargo del Ministerio de Marina. — (U. P.)

ESTADOS UNIDOS

LOS HINDUES NO PUEDEN SER CIUDADANOS NORTEAMERICANOS

WASHINGOTN, 19. — La Corte Suprema ha dictaminado que los hindúes no pueden optar a la ciudadanía americana por "no pertenecer a la raza blanca" para los efectos de la ley de naturalización.—(U. P.)

Para entrega inmediata:

Cemento "Ancla".
Pintura blanca de zinc.
Aceite de linaza cocido.
Aguarrás "Arbolito".
Tiza molida.
Clavos de fierro.
Clavos de alambre..
Fierro redondo, plano y cuadrado.
Vigas, canales.
Fierro T.
Cañería galvanizada y negra.
Fierro galvanizado para techo.

OFRECEN:
Errázuriz Simpson & Co. Limitada
HUERFANOS 1112
CASILLA 715
Santiago
F-21

¿Dónde puede Comprarse
más barato camisas, calzoncillos, pantalones, ternos de ropa, trajecitos niño, polleras para señoras, guarda-polvos de caballeros, y en general toda clase de ropa para obreros y trabajadores?
En la Fábrica
EL MORRO DE ARICA
SAN PABLO 1660
NOTA.—10 o|o de descuento desde 3 prendas.

Cerolina
Renovador de brillo.
Ideal para
PIANOS VICTROLAS
muebles y toda clase de obras de madera.
PRECIO: $ 4.-
En venta en todas las boticas, mueblerías y almacenes de pianos y victrolas.
Unicos concesionarios:
GRIMM & KERN
AHUMADA 99,
ESQ. MONEDA
Frente a la Casa Musard

LENGUAFONO
Con la ayuda de este aparato se puede aprender inglés en dos meses. Vendo uno de ocasión, comprometiéndome a dar toda clase de indicaciones. Vale sólo $ 700.
ROGELIO UGARTE 1185

CAPITALISTA
que disponga de $ 80 a 100,000, se necesita como socio comanditario para dar mayor impulso a Criadero de Aves, establecido y floreciente, con mil quinientas gallinas. El dueño es técnico en el ramo, extranjero, con capital invertido de $ 50,000.
Capital queda garantizado con terreno, instalaciones y aves.
Utilidades alrededor de 80 o|o anuales.
OFERTAS A "CRIADERO", CASILLA 1236. — SANTIAGO

¡¡Dueños de Camiones Ford!!
Comunicamos a los señores propietarios de camiones "Ford", que estamos realizando nuestra existencia de neumáticos "Firestone" tela, en la medida 32x4 1|2 sin pestaña, por la tercera parte de su valor.
Sírvase pasar por nuestro departamento de automóviles, antes de que se agoten.
GIBBS y Cía.
VALPARAISO. — SANTIAGO: CATEDRAL 1037. — CONCEPCION

42
CONSAGRADO POR LA CIENCIA
Cura completamente la gonorrea con inyecciones y cápsulas a la vez. Seguridad absoluta de sanar.
En venta:
FARMACIA LA RECOLETA. — RECOLETA 237

NITRO-OZONA
AL POR MAYOR:
EN SU LABORATORIO
Claras 149 - Tel. 1830 - Casilla 82
SANTIAGO
Y AL POR MENOR EN LAS DROGUERIAS Y BUENAS FARMACIAS DE LA REPUBLICA

FABRICA NACIONAL DE SILLAS
"GRAN RAPID"
Esta silla vale 80 pesos docena; es de madera de lingue y tapizada en cuero

CALLE ANTOFAGASTA 2130
Av. BEAUCHEF 1409, Costado Poniente del Parque, entre Parque Cousiño y Av. Club Hípico
Oficina Central: San Diego 268
Esta Fábrica es la única en el país que puede atenderlo a su entera satisfacción.
Esta Fábrica tiene sillas de todas clases, desde SESENTA PESOS DOCENA, hasta trescientos pesos.
No compre sillas sin visitar primero la Exposición permanente que tiene la "Gran Rapid", en calle Antofagasta 2130; todos sus precios están fuera de toda competencia. Su variado surtido hace que nadie salga de la Fábrica sin comprar.
Sillas de doblar, para playas y biógrafos o circos, se hace a cinco pesos cada una, la mejor y más resistente en su género.
Esta Fábrica tiene depósito en Valparaíso, en calle 12 de Febrero N.o 54, donde vende a los mismos precios de Fábrica, recargando sólo el flete de Ferrocarril.
Señor O. Pinochet L.— Calle Antofagasta 2130.—Sírvase mandarme, sin compromiso para mí, su catálogo de sillas.
NOMBRE ... ...
CIUDAD ... ...
CALLE ... ...
Todo pedido de provincia debe venir acompañado de su valor.

SERVICIO METEOROLOGICO DE "LA NACION"

19 DE FEBRERO DE 1923

OBSERVACIONES METEOROLOGICAS LOCALES:

Temperatura del aire (°C): máxima, 27.5; mínima, 11.8

Irradiación solar (°C): máxima, 51.7; mínima, 9.5

Barómetro a 0° y 45 de latitud (m|m): máxima, 715.3; mínima, 713.3

Humedad del aire %: máxima, 89; mínima, 37.

Velocidad del viento (kilómetro por hora): máxima, 17.5; mínima, 0.0

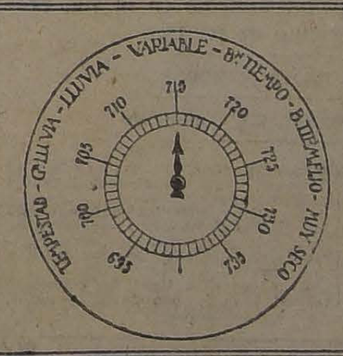

Nebulosidad (décimos nublados): máxima, 1; mínima, 0.

Evaporación en 24 horas (m|m.): 2.8

Viento dominante: SW.

Kilómetros recorridos por el viento en 24 horas: 137.0

Manchas del sol: ninguna.

Hidrometeoros: rocío.

OBSERVACIONES METEOROLOGICAS GENERALES DEL ESTADO DEL TIEMPO EN EL PAIS:

Arica, calma, semi nublado.
Iquique, calma, despejado.
Tocopilla, Suroeste fuerte, despejado.
Taltal, Suroeste regular, despejado.
Coplapó, Oeste suave, despejado.
Coquimbo, calma, despejado.
Ovalle, calma, despejado.
Los Andes, Este débil, despejado.
Quillota, Suroeste débil, despejado.
Valparaíso, calma, despejado.
San Fernando, Suroeste débil, despejado.
Talca, Sur despacio, caluroso.
Punta Tumbes, Sur débil, despejado.
Concepción, Sur despacio, despejado.
Contulmo, Sureste débil, despejado.
Los Angeles, Sur despacio, despejado.
Angol, Sur despacio, semi nublado.
Traiguén, Sur despacio, despejado.
Temuco, Sur despacio, semi nublado.
Nueva Imperial, Sur fuerte, semi nublado.
Loncoche, Sur regular, despejado.
Valdivia, Oeste despacio, semi nublado.
Puerto Montt, Oeste despacio, amenazante.
Chacao, Noroeste regular, amenazante.

RADIO

Juan Fernández, Suroeste débil, semi nublado.
Isla Huafo, Norte regular, nublado, goterones.

V A L P A R A I S O

(DE NUESTROS CORRESPONSALES EN VALPARAISO)

AYER SE VENDIERON 109,220 QUINTALES METRICOS DE SALITRE

LAS ENTREGAS PARA LOS MESES DE FEBRERO, MARZO Y JUNIO

Las ventas para la temporada ascienden a 18.673,333 quintales métricos de salitre

El Ministro de Relaciones Exteriores, señor don Luis Izquierdo, que se encontraba en Viña del Mar, desde el Sábado de la semana pasada, en la mañana de ayer manifestó a la superioridad naval sus deseos de realizar un vuelo a Quintero en el bote-volador, con el objeto de practicar una visita a la base de los servicios de aviación naval.

Inmediatamente se dieron las instrucciones del caso para alistar el bote-volador, al que se sometió a una prolija revisión, a fin de que se encontrara en las mejores condiciones para el vuelo indicado.

LA PARTIDA

Minutos después de las doce del día llegaba al punto de partida (la Caleta de las Habas) el señor Izquierdo acompañado del que sería su compañero de viaje, el contralmirante don Luis Gómez Carreño y de numerosos jefes de Marina y amigos que deseaban despedir a los viajeros.

A las 12.15 P. M., se ponía en movimiento el motor del bote a cargo del cual iba el experto piloto teniente Francke; al mismo tiempo tomaban colocación en la aeronave el señor Ministro y el Almirante Gómez Carreño. Dada la voz de partida el bote se deslizó suavemente y luego tomó altura en demanda de Quintero.

Poco después de la una de la tarde el bote-volador amarizaba con toda felicidad en la bahía de Quintero, donde los distinguidos viajeros eran esperados por el jefe de los Servicios de la Base de Aviación Naval, capitán de fragata don Abel Campos y por numerosos oficiales.

Tan pronto como desembarcó, el señor Ministro se dedicó a visitar las diversas dependencias de la base, quedando al término de dicha visita gratamente impresionado del buen pie que se encuentra en estos servicios a pesar de los escasos recursos con que se cuenta para sostenerlos.

Durante su visita a Quintero, el señor Ministro fué atendido gentilmente por el capitán señor Campos y por la oficialidad de la Base.

EL REGRESO

Minutos después de las cuatro y media de la tarde, los viajeros tomaban colocación nuevamente en el bote-volador y regresaban al punto de partida, donde amarizaron con toda felicidad a las 5.30 P. M.

El señor Ministro se mostró muy complacido del éxito del vuelo, motivo por el cual felicitó al hábil piloto señor Francke. El señor Izquierdo manifestó, además, que estaba muy bien impresionado de su visita a Quintero y que haría cuanto estuviera de su parte por impulsar los servicios de la Aviación Naval.

Movimiento de vapores

Entrados el Domingo:
Hermes, de Hamburgo e intermedios.
Anyo Maru, de Hong Kong e intermedios.
Alba, de Antofagasta.
Ortega, de Liverpool.
Denderah, de Corral.
Santa Ana, de Talcahuano.
Don Ricardo, de Lota.
Entrados ayer:
Perú, de Arica e intermedios.
Ebro, de Juan Fernández.
Pisagua, de Corral.
Ayer salieron:

Magallanes, para Punta Arenas e intermedios.
Denderah, para Hamburgo e intermedios.
Palm Branch, para Liverpool e intermedios.
Valparaíso, para Montevideo y Buenos Aires.

Hoy saldrán:
Flora, para Lota e intermedios.
América, para Arica e intermedios.
Inca, para Puerto Montt.
Mañana saldrán:
Ortega, para Liverpool e intermedios.
Santa Ana, para New York e intermedios.
Perú, para Arica e intermedios.
Pisagua, para Arica e intermedios.
Palena, para Talcahuano.
Gilda, para Iquique e intermedios.
Próximas llegadas:
Rolund, de Amberes, debe llegar el 22.
Mamnon, de San Francisco, debe llegar el 22.
Emilia, de Iquique e intermedios, debe llegar el 22.
Antofagasta, de Arica, debe llegar el 23.
Delft, de Hamburgo, debe llegar el 26.
Santa Elisa, de New York, debe llegar el 28.
Próximas salidas:
Hermes, para Hamburgo, el 22.
Saiyo Maru, para Hong Kong, el 22.
Ebro, para New York, el 23.
Arcturus, para Hamburgo, el 23.
Aysen, para Cristóbal, el 23.

EL MINISTRO DE RELACIONES EXTERIORES, SEÑOR DON LUIS IZQUIERDO

REALIZA AYER UN VIAJE AEREO ENTRE VALPARAISO Y QUINTERO

Lo acompaña en el vuelo el contralmirante don Luis Gómez Carreño

El bote-volador fué piloteado hábilmente por el teniente Francke

La Asociación de Productores de Salitre y su Comité de Londres efectuaron durante el día de ayer, las siguientes ventas:

Vendido en Valparaíso: 15,240 quintales métricos de salitre, de 95 por ciento de ley, para entrega en el presente mes de Febrero, al precio de 20 chelines 8 peniques.

Vendido en Valparaíso: 10,160 quintales métricos de salitre, al precio de 20 chelines 8 peniques, para entrega en el próximo mes de Marzo.

Vendido en Londres: 10,160 quintales métricos de salitre, de 96 o|o de ley, praa entrega en el próximo mes de Junio, al precio de 19 chelines 10 peniques.

Vendido en Londres: 15,240 quintales métricos de salitre, de 96 o|o de ley, para entrega en el próximo mes de Junio, al precio de 19 chelines un penique.

Vendido en Londres: 27,940 quintales métricos de salitre, de 95 o|o de ley, para entrega en el próximo mes de Junio, al precio de 19 chelines un penique.

Vendido en Londres 10,160 quintales métricos de salitre de 95 o|o de ley, para entrega en el próximo mes de Junio, al precio de 19 chelines un penique.

Vendido en Valparaíso: 20,320 quintales métricos de salitre, de 95 por ciento de ley, para entrega en el presente mes de Febrero, al precio de 20 chelines 8 peniques.

ESTADISTICA

Según el detalle anterior de las ventas efectuadas durante el día de ayer, el total de lo vendido para la presente temporada asciende a 18,673,333 quintales métricos de salitre.

El total de las ventas para entrega en el presente mes de Febrero, asciende a 2.642,292 quintales métricos de salitre.

Las ventas para entrega el próximo mes de Marzo a... 596,296 quintales métricos de... tre.

Las ventas para entrega el próximo mes de Junio a... 1.964,672 quintales métricos... litre.

INJECCION BROU

PRESERVATIVA INFALIBLE

CURACIÓN rápida, cierta y sin peligro de los **Flujos antiguos ó recientes.** — Suprime **Sándalo y Copáiba** que fatigan el estómago y se descubren por su olor.

28, Rue Richelieu, Paris. — Todas Farmacias.

INFORMACIONES DEL INTERIOR

(DE NUESTROS CORRESPONSALES)

COQUIMBO

EL ESTADO DE VALLENAR DESPUES DEL TERREMOTO

El vecindario, en vista de que el Gobierno no ha decretado la reedificación, se encuentra decepcionado

(De nuestro Corresponsal, por Telégrafo)

VALLENAR, 19. — El público se muestra bastante decepcionado en vista del poco interés demostrado por el Gobierno para proceder a la reconstrucción de la ciudad. Van corridos ya tres meses y medio y el Gobierno no ordena la reconstrucción manteniendo a la población sin oficinas públicas, sin escuelas y sin hospitales.

El Ministro señor Rivas Vicuña decretó la reedificación de las oficinas públicas, pero hasta la fecha nada se ha hecho.

Los enfermos se encuentran actualmente hospitalizados en unos galpones cuyo estado sanitario es detestable y las monjas que atienden a estas gentes, han debido de permanecer todavía bajo el abrigo de débiles carpas.

Los reos que debían estar en la Cárcel se encuentran al aire libre.

Tampoco se cuenta con algún edificio que se pueda destinar a la instalación de alguna escuela, por cuyo motivo la población escolar durante este tiempo que se inicia, no va a tener dónde educarse.

La Gobernación, que es una de las reparticiones de más importancia, está trabajando en unas carpas instaladas en un potrero.

En esta situación, los habitantes de esta región consideran que el Gobierno debe proceder inmediatamente a la reconstrucción de los edificios públicos porque la ciudad no puede continuar en el estado actual en que se encuentra.

LA LABOR DE LOS FERROCARRILEROS

El Regimiento de Ferrocarrileros, después de una activa labor, ha logrado despejar la mayor parte de las calles llevando todos los escombros a la parte baja de la ciudad.

En esta forma, varios vecinos particulares han procedido a edificar sus propiedades conforme a las nuevas líneas de ensanchamiento dada por la Municipalidad.

LA REEDIFICACION DEL HOSPITAL

La Gobernación ha recibido la suma de diez mil pesos a fin de que se proceda a la reedificación del Hospital, pero no se ha podido hacer nada en este sentido en vista de que la comisión de ingenieros designada por la Dirección General de Obras Públicas no ha llegado a esta ciudad.

EL PROBLEMA DE LA EDUCACION

Se considera que para el caso que el Gobierno no ordene la pronta reedificación en la ciudad, serán numerosas las familias que tendrán que salir fuera de la región a fin de educar a sus hijos.

En esta forma se vendrá a aumentar más aún la despoblación que va siendo bastante considerable.

Aniversario periodístico

LA SERENA, 19.—Ha cumplido 14 años de vida el periódico "El Progreso de Chañaral", publicación radical que ha sabido defender con altura de miras los intereses de toda la región.

Con este motivo, los diarios de La Serena le dedican especiales informaciones.

ATACAMA

Fuerte temblor en Freirina

(De nuestro corresponsal, por telégrafo)

FREIRINA 19.— Hoy se dejó sentir un fuerte temblor. Cayó una casa, y varias murallas. La población está alarmada.

CIGARRILLOS

CASINO

con tabaco hebra y boquilla ambré.

CURICO

GRAVE ACCIDENTE FERROVIARIO EN EL RAMAL A HUALAÑE

Varios clavos colocados intencionadamente en la vía, provocan el desrielamiento de un tren

Resultan heridas nueve personas

(De nuestro Corresponsal, por Telégrafo)

CURICO 19.— Anoche ocurrió un accidente al tren del ramal a Hualañé.

Debido a que manos criminales colocaron sobre la vía gruesos clavos de fierro el convoy sufrió un desrrielamiento frente a la Puntilla El Barco.

Gracias a que el maquinista alcanzó a divisar a tiempo los obstáculos y disminuir la marcha, el desrrielamiento no alcanzó mayores proporciones.

Sin embargo la locomotora quedó incrustada en un cerro vecino y dos carros de pasajeros, se dieron vuelta, resultando ocho heridos leves y uno grave.

El tren venía lleno de veraneantes de Iloca y con familias de la sociedad de Curicó.

AGROTECNIA

(Enmiendas y abonos de los suelos)

DEL PROFESOR Sr. VICTOR M. VALENZUELA
INGENIERO AGRONOMO

Precio: $ 20.00

Dirigirse a la Casa Editora:

N. Avaría Imp. y Librería "Artes y Letras"

Pasaje Matte 50-51

TELEFONO 554 ;—; CASILLA 824 ;—; SANTIAGO

F-25

LA VOZ DE LAS PROVINCIAS

"El Colono" de Angol

Dice que la opinión pública se encuentra intensamente preocupada por el intercambio de notas iniciado por Bolivia con nuestro país, en las que el Gobierno del Altiplano solicita la revisión del Tratado de 1904, como un medio de obtener la salida al mar.

El Tratado firmado con Bolivia, agrega, fué hecho con pleno estudio y reflección de las partes y sin que mediara en ningún momento la más leve presión que pudiera justificar la revisión que se pretende.

En el Tratado aludido, continúa, Bolivia consultó en sus cláusulas las mayores ventajas que podía sacar, dada su condición y que liberalmente fueron aceptadas por nuestro Gobierno.

Hoy, el Altiplano, añade, pretende modificar estos arreglos y hasta cierto punto tiene razón, no porque lo que pide sea legítimo, sino por la debilidad diplomática demostrada por nuestra Cancillería durante el último tiempo. Debilidad que ha culminado con la aceptación de las condiciones exigidas por el Perú en las Conferencias de Washington.

En efecto, dice, es bien sabido que Chile después de haberse negado terminantemente a aceptar las exigencias peruanas, concluyó por aceptarlas en toda su amplitud; pretendiendo por un juego de artificio en la fraseología, que no importaba una aceptación el paso dado.

Termina diciendo que el Gobierno debe negarse a la aspiración boliviana de revisar el Tratado, sin que ésto signifique que deba cerrarse todas las puertas de Bolivia, para una amistosa conversación que seguramente traerá resultados que dejará satisfechas su aspiración, siempre que éstas sean razonables.

"El Diario de Valdivia" de Valdivia

Dedica un largo editorial a analizar la situación que se está produciendo con la falta de previsión de los propietarios de tierras del Sur, al ordenar o al dejar que se extienda, por un punible descuido, los roces de las selvas. Lamenta que el Gobierno no tome de inmediato una determinación enérgica que haga cesar este verdadero atentado contra la riqueza pública, pues la industria maderera llegará a ser, sin duda alguna, una de las más firmes y generosas fuentes de entradas del Estado.

Es verdaderamente criminal, dice, la indiferencia con que los propietarios de terrenos rurales dejan agotarse sin provecho alguno el verdadero filón de las maderas, sin tratar siquiera de beneficiarse con él. No son ellos sólos los perjudicados; El Estado también recibe las consecuencias y no es posible que por ignorancia o inepcia de algunos pocos se estén destruyendo riquezas incalculables sobre las cuales el Fisco tiene no sólo el derecho, sino la obligación de velar.

Dictada una ley que sea de verdadera eficiencia para impedir los roces a fuego, dice, el Gobierno debe fomentar los criaderos de plantas forestales, hacer una labor de vulgarización sobre el provecho que significa el empleo de nuestras maderas, establecer fletes rápidos y económicos, y adoptar, en fin, todos aquellos medios que estén en su mano para conservar y acrecentar nuestra riqueza maderera.

"El Correo de Valdivia" de Valdivia

Después de aludir a la importancia enorme que tienen los servicios de correos en una nación cuya vida comercial, industrial y social es intensa, dice que Valdivia que es una ciudad colocada en la categoría de poblaciones de intenso movimiento, y que, además de ésto, se encuentra situada en un punto alejado del centro del país, debería tener como lógica consecuencia de lo anterior un servicio de correos que estuviera de acuerdo con su importancia y notoriedad comercial.

No sucede así sin embargo, a pesar de tener administración entusiasta, formada por un personal ávido de servir en la mejor forma al público. Una escasez de personal absoluto hace que se torturen y se disgreguen sin llegar a los resultados apetecidos.

De desear sería, dice, que la Dirección de estos importantes servicios tomará nota de las crecientes necesidades de Valdivia que requieren una atención de acuerdo con su activa vida comercial y su estrecha relación con todo el resto del país.

"La Prensa" de Coquimbo

Al preocuparse de la situación económica, dice que el antiguo gobierno legó al actual un fardo bien pesado y que el país está palpando las consecuencias que significaron los derroches que se cometieron en el pasado quinquenio de administración pública.

Dice que las cargas que gravitan sobre la Hacienda Pública, más los problemas creados por la guerra europea han tenido que pesar enormemente sobre el Erario Nacional el cual, a pesar de las economías que se han hecho, tienen un déficit de más de cien millones de pesos.

Añade que el Ministerio de Hacienda en el deseo de dar al Estado las mayores entradas posibles, ha presentado varios proyectos que últimamente han sido agitados en ambas ramas del Congreso.

Refiriéndose a uno de estos proyectos dice que es una opinión generalizada en todas partes que un avalúo más justo y equitativo a los bienes raíces podría dar al Estado una entrada anual que podría alcanzar tal vez a más de treinta millones de pesos más de lo que actualmente se percibe por este capítulo.

A este respecto dice que es verdaderamente ridículo el avalúo de algunas propiedades, pues hay algunas apenas en tres o cuatro mil pesos, y que en realidad su valor excede con mucho de esa cantidad.

Analiza las causas de esta corruptela y termina haciendo votos porque el Gobierno encuentre rápidamente la solución al problema económico que es el de mayor gravedad en la hora presente.

"El Atacameño" de Copiapó

Se ocupa de la irresistible tendencia que se nota entre los parlamentarios a abandonar sus tareas para dedicarse a una holganza muy poco de acuerdo con la responsabilidad de los cargos que ocupan o a dedicar el 90 o|o de su tiempo a la liquidación de sus negocios particulares. Es evidente que todo individuo, aunque ocupe un puesto en el Parlamento, tiene derecho perfectamente a ocuparse de sus asuntos privados, desde el momento que ellos constituyen su fuente de recursos; pero no es lógico ni aceptable que por preocuparse excesivamente de éstos, descuiden los intereses que sus electores les confiaran.

Esta verdadera huelga de parlamentarios, dice, se nota principalmente entre los elementos de la minoría de la Cámara de Diputados que aparentan creer que los únicos que tienen el deber de dar número en las sesiones, son los diputados de la mayoría. Este es un error del cual deben tratar de desprenderse, pues tanta obligación tienen unos como otros, pues a todos por igual les afecta la responsabilidad de las difíciles horas que está viviendo el país.

LINARES

El nuevo Sub-Inspector de Impuestos Internos

LINARES, 19.—Ha llegado a esta ciudad el nuevo SubInspector de Impuestos Internos, señor Santiago Muñoz Bustos, cuya personalidad en la región es bastante conocida y respetada.

En favor del Hospital

SAN JAVIER, 19.—Con todo entusiasmo se prosiguen los preparativos para llevar a efecto dentro de poco el gran baile cuyo producido será a beneficio del Hospital de la ciudad.

TALCA

La kermesse del Domingo

CONSTITUCION, 19.—Un verdadero acontecimiento social resultó la kermesse que la Gota de Leche de este puerto había venido organizando con el objeto de acumular fondos para su mantenimiento.

El parque Schepeler, en donde se realizó esta fiesta, se encontraba artísticamente adornado, ofreciendo un magnífico golpe de vista.

VALDIVIA

(De nuestro corresponsal, por telégrafo)

La estación radiotelegráfica de Aysen

VALDIVIA, 19.—El vapor "Magallanes" trae de Valparaíso elementos para instalar la estación radiotelegráfica en Aysen para poner en contacto el valle Simpson con el territorio nacional.

Para explotar los bancos de choros

Con este objeto el "Chacao" llevó para Caleta Santa quince máquinas y dotación de buzos.

MALLECO

Jira política

ANGOL, 19.—Para los días Miércoles o Jueves de la semana en curso se ha anunciado la jira a esta ciudad y a Traiguén, de una comisión política perteneciente al Partido Demócrata.

Esta Comisión está formada por el presidente del Partido, doctor señor Fajardo; por el Ministro de Industria, señor Paredes; por los diputados señores Pradenas Muñoz, Vargas Márquez, Navarrete, Chanks y otras personalidades de este Partido.

Se estima que el objeto de esta jira es para conocer personalmente las proyecciones que alcanzará la próxima Convención Austral que se celebrará en Victoria el mes próximo.

Liquidación por cambio de Local

HASTA EL 25 DE FEBRERO Y A PRECIOS REDUCIDOS,
OFREZCO:
Anafes eléctricos "BERGMANN" de 600 y 800 Watts.
Id. Redstop.
Id. Hotpoint Radiant Grill.
Encendedores de Cigarros "Bergmann".
Proyectores "ATRAX" para réclame.
Secadores de pelo "Bergmann".
Tubo aplomado Bergmann legítimo, a $ 0.90 tira.
RAMON E. HERRERA LIRA
TEATINOS 80 TELEFONO 808

Para Colegiales

OFRECEMOS:

Ternitos de casimir desde	$ 45.00
Ternitos de Brin desde	$ 18.00
Abrigos en gabardina con jockey desde	$ 70.00
Sobretodos Ragland, azul marino, para colegialas, desde	$ 60.00
Para caballeros tenemos una gran variedad en blusas blancas de piel desde	$ 18.00

Sastrería La Campana

DELICIAS 3151

REMATE VOLUNTARIO

Por acuerdo de los herederos de don Daniel Oliva, tomado ante el árbitro don Luis E. Díaz E., el 24 de Marzo próximo, a las 3 de la tarde, se sacará a remate la propiedad de la sucesión, ubicada en esta ciudad, en la calle del Ejército N.os 307 y 309, por el minimum rebajado de 240,000 pesos.

El precio se pagará mitad al contado y mitad a seis meses plazo, con el interés del 8 o|o anual, quedando la propiedad hipotecada para responder al pago del precio insoluto.

El Remate se llevará a efecto en esta ciudad, ante el Arbitro, en el escritorio de don Pedro N. Montenegro, Bandera 287.

Bases y demás antecedentes se podrán consultar en esta ciudad, en la oficina del Notario-Actuario don Fernando Errázuriz Tagle, y en Los Andes, en el estudio del árbitro, O'Higgins 674, o en Bandera 287.

EL CONGRESO Y LA CUESTION TRANVIARIA

En Buenos Aires, el amparo de la libertad, los servicios tranviarios y de luz, han alcanzado un desenvolvimiento prodigioso.— En Santiago, bajo el régimen imperante del privilegio y del monopolio, estos servicios se detienen en su desarrollo.— Agentes administrativos que obtienen del Municipio más de lo que la Compañía solicitaba en el proyecto de contrato de 1910.

I

Para toda persona que haya visitado la metrópoli del Plata y comparado sus servicios de movilización urbana y de alumbrado con los de nuestra capital, habrá podido notar el desarrollo prodigioso de los primeros y la estagnación de los últimos.

¿A qué causal atribuir esta enorme diferencia que notamos?

Veámoslo.

En la capital bonaerense rigen la libertad y competencia amplias. En ésta, el privilegio y monopolio más absolutos, amparados por nuestras autoridades.

Allí, gracias a la liberalidad de su sencilla legislación, cerca de 20 sociedades explotan el servicio de tracción eléctrica de pasajeros. Han bastado unas pocas leyes y algunas ordenanzas y reglamentos para, dentro de la concurrencia comercial o industrial, desarrollar en forma asombrosa los servicios de tracción y alumbrado.

Allí también cualquier ciudadano, sujetándose sencillamente a las disposiciones legales y reglamentarias del caso, puede instalar esta industria de transporte de pasajeros. Las condiciones que en tales servicios se otorgan son, como he dicho, iguales para todos; están ellas fijadas en las ordenanzas y reglamentos pertinentes.

Gracias a esta liberal legislación atienden el servicio de pasajeros las siguientes empresas de tranvías:

Anglo-Argentino, Belga-Argentino, Buenos Aires y Belgrano, Eléctrico de Buenos Aires, Gran Nacional, La Nueva, La Capital, Metropolitano, Lacroze de Buenos Aires, Buenos Aires y Quilmes, Tranvías del F. C. C. A., Eléctricos del Sud, Puerto y Ciudad de Buenos Aires, Victorio Rissotto, Pedro Lacaze y E. W. Sawyer, Quezada Hnos., Varela y Cuneo Hnos., Urdaniz y Cía., Alemana Transantlántica e Italo Argentina de Electricidad.

En cambio, ¡qué distinto y qué triste es lo que aquí, en nuestra tierra, pasa!

La explotación de estos servicios es objeto de un irritante monopolio. La deficiente legislación con que contamos no se aplica cuando puede perturbar los intereses de la única compañía que aquí usufructúa de ellos.

Los agentes administrativos, en el Congreso obstaculizan la dictación de leyes que reglamenten el aprovechamiento de los bienes nacionales de uso público, a fin de medrar en tal desorden y de este modo, con la complacencia del Gobierno y de los Municipios, se hacen indispensables y obtienen concesiones y beneficios para sus representados.

Concretándonos al caso actual, las pocas leyes existentes no tienen aquí, como he dicho, aplicación para la llamada Empresa de Tranvías y Alumbrado Eléctrico.

La Ley Orgánica de Municipalidades y la de 4 de Agosto de 1904, sobre instalaciones eléctricas, que es también ley de carácter general y a la que ha debido someterse la Empresa, han sido derogadas en parte por las leyes-concesiones especiales de los años 1897 y 1905 y, como era de rigor, sólo en beneficio del concesionario...

Con la aprobación de los mensajes enviados por el Presidente de la República respecto de los proyectos de contratos de los años 1910 y 1922 se modificarán en primer término la Ley de Municipalidades, la de instalaciones eléctricas, de 1904 y la concesión-ley de 1905.

El Congreso, al avocarse el conocimiento de las nuevas ... caciones introducidas a las ... siones otorgadas abandona ... rol propio de legislador ... a ocuparse de un asunto ... netamente de carácter admi... tivo. El papel de los cuerpos legisladores es dictar dispo... de carácter general; el rol del ... cutivo, aplicarlas por medio ... reglamentos.

Nada justifica y sí es ... rio a la buena marcha de ... bierno que el Poder Legi... abandone las facultades que ... privativas y se inmiscuya ... actos propios y reservados ... cutivo. Con esto se viola la ... pensable separación de ... que debe existir entre los ... Públicos.

La experiencia así ya lo ha ... mostrado por seguirse estas ... ticas erróneas.

Sin compensaciones ... otorgó por la ley-concesión ... una prórroga de 25 años a la ... pañía. Naturalmente los ... colegislativos no pueden ... mente apreciar el aspecto ... cial y técnico del asunto ... a sus debates.

Si la Administración no ... cuentra facultada para ... término negociaciones que ... de interés público, debe ... Congreso y solicitarle dicta... siciones de carácter general ... no llevarle a su delibera... sos concretos y determinados.

Si el Presidente de la Repúbli... ca estima que no son ... los plazos de 10 y de 30 años ... para la ocupación de los bienes ... cionales de uso público ... ceder para instalaciones ... cas, tranvías, etc., diríjase al ... greso pidiendo la amplia... ellos por el tiempo que ... tificado pero no solicite ... nes a favor de una com... particular determinado.

Si a la Empresa no le ... seguir explotando en los ... nos establecidos la actual ... sión, renuncie a ella, y la ... dad respectiva llamará a ... tas públicas para la aten... estos servicios. Pero el Go... no auspicie con sus mensa... gímenes de excepción y pri... que sólo favorecen a una com... ñía determinada, con daño ... fiesto de los intereses loca... Las leyes se dictan para ... plidas.

La concesión-ley de 1905 ... artículo 2.o aceptó prorrogar ... plazo de la concesión otorga... año 1897 por 25 años más ... la condición precisa de que ... mantuvieran inamovibles las ... fas establecidas.

¿Qué antecedente tan grave ... drá invocar el Gobierno en el ... saje del proyecto de contrato ... 1910 para dejar sin aplicación ... artículo 2.o de la ley citada ... 1905? Creemos que no otro que ... mantención del régimen de ... legio y de excepción entregado ... favor de esta Compañía.

Lo procedente sería que ... greso fiscalizase al Ejecutivo ... vestigase los motivos reales ... existen para no dar cumplimiento ... a las leyes vigentes.

El Gobierno no hace uso ... facultades que le otorga la ... 4 de Agosto de 1904, para ... a tarifa el aprovisionamiento ... luz y de la energía eléctrica ... hace a los particulares la Com... ñía concesionaria, dejando ... do a la arbitrariedad y ... de ella a todo el vecindario ... ta capital.

ANIBAL ME...

Por las Asociaciones ... contra el alza de las tarifas ... viarias.

BOX

JULIO C. FERNANDEZ LLEGA ANOCHE A LA CAPITAL Y ES OBJETO DE UNA ENTUSIASTA RECEPCION

Ayer en la noche llegó a la capital el privilegiado pugilista uruguayo, Julio C. Fernández, que ha de disputar el 11 de Marzo en los Campos de Sport de Ñuñoa con Luis Vicentini el campeonato sudamericano peso liviano.

Desde la estación se dirigió el campeón extranjero a nuestra imprenta, en un automóvil, acompañado de un grupo de amigos que acudieron a recibirlo.

Tan pronto nos saludamos con el campeón uruguayo, éste nos dijo: mi primera visita ha sido para "La Nación", nosotros agradecemos la atención del rival de Vicentini y entablamos inmediatamente una animada charla sobre sus impresiones de viaje y sobre sus propósitos referentes a la gran contienda a realizarse en Marzo.

Debí regresar a mi patria por tener deseos de estar con mi familia y hoy que ya me encuentro en esta simpática tierra, me dedicaré por entero a prepararme para ver si consigo llevar a mi país el título de campeón.

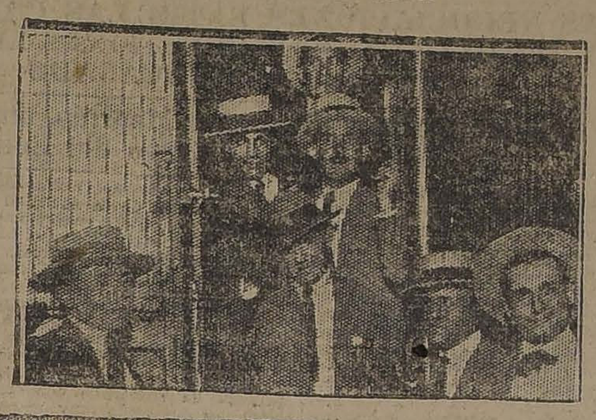

FERNANDEZ A SU LLEGADA, DESCENDIENDO DEL TREN EN LA ESTACION MAPOCHO.—VICENTINI Y FERNANDEZ EN NUESTRA IMPRENTA.

Fernández se muestra satisfecho de su estada en Montevideo, donde su encuentro con Vicentini es muy comentado.

Mis compatriotas, nos agrega Fernández, me despidieron con algunas fiestas en mi honor, de lo cual estoy muy agradecido.

El Club Olympia me regaló la bandera uruguaya que ha de flamear desde mañana en mi campo de entrenamiento y un grupo de deportistas me obsequió un cinturón con que he de salir al ring el día en que tenga que entendérmelas con el campeón de ustedes.

Después de una larga charla en los salones de nuestra imprenta y cuando Fernández se disponía a retirarse, llegó Vicentini acompañado de su manager Abel Bersac, con el objeto de saludar al extranjero.

En la conversación de box que sostuvieron Vicentini y Fernández, se comentó el match que ha de sostener el vencedor con Santiago Mosca; sobre este punto se hicieron pintorescos comentarios.

Fernández al despedirse de Vicentini, le dijo:

—Prepárese bien mi amigo que yo no me he descuidado y espero que en esta vez no habrá ningún inconveniente para saber si usted es más hombre que yo. La despedida de los campeones que sólo se verán el día del match, fué cordialísima.

Fernández se retiró de nuestra imprenta y quedamos de ir a visitarlo mañana a su campamento donde se dirigió anoche mismo.

Con la legada de Fernández vuelve a ponerse de actualidad el sensacional combate de este pugilista con el bravo campeón chileno.

Entre las muchas cosas de que nos habló Fernández, nos encargó saludáramos a nombre del Club Olympia de Montevideo a sus colegas chilenos, como asimismo un recuerdo especial que manda Relly y Walter a los chilenos. Como una información interesante, nos dijo Fernández, que Relly peleaba esta noche con Maxted.

SOBRE UN MATCH. — Hemos recibido la siguiente carta para su publicación:

"Señor Redactor Deportivo de 'La Nación'". — Presente. — Muy señor mío:

Ruego a Ud. se sirva publicar en la sección a su cargo la protesta que hago por lo ocurrido en el match de box que sostuvo mi pupilo José Espinoza contra Juan Poblete, del Centro Lo Negrete B. C.

Iniciado el match en el que actuó de jurado don Raúl Icaabal y otros, mi pupilo debió retirarse debido a los golpes prohibidos recibidos, y que lo imposibilitaron para continuar actuando.

Lo que me induce a hacer esta protesta es la actitud del referée que dió vencedor a Poblete. Lo justo hubiera sido que el adversario de mi pupilo hubiera sido descalificado.

Queda de Ud. S. S. — (Fdo.). —**Eduardo Troncoso.**"

FRANCISCO RAMIREZ v. JOSE SANTOS LAGOS.— Han firmado contrato de pelea estos profesionales, a 10 rounds para el 24 del presente en el ring del Centro Georges Carpentier.

Local: Cuevas 1329.

LUIS FERNANDEZ B. C.— Cita a junta general para hoy a las 9 P. M., en Salto N.o 6. Tabla: celebración del aniversario.

LUIS A. PIEPO B. C.— Asamblea ordinaria para hoy a las 9 P. M., en el local del Centro.

VICENTE SALAZAR B. C.— Cítase a junta general hoy a las 9 P. M., en Picarte 280.

LA FEDERACION DE BOX ACUERDA AYER NO AUTORIZAR NINGUN MATCH DE SANTIAGO MOSCA MIENTRAS ESTE PROFESIONAL NO ACLARE A QUE CATEGORIA PERTENECE

Como es del dominio público, el Sábado próximo pasado se firmó en la Federación de Box de Chile un contrato de pelea entre el campeón del Norte, Santiago Mosca, y los campeones peso liviano de Chile y Uruguay, Luis Vicentini y Julio César Fernández, respectivamente.

Una de las cláusulas principales de este contrato es que deberá actuar en Mosca el vencedor del match Vicentini-Fernández, encuentro que se efectuará el 11 de Marzo en los Campos de Sports de Ñuñoa por el título de campeón sudamericano en el peso liviano.

El solo anuncio de este contrato despertó entre algunos profesionales una verdadera alarma y los representantes de Víctor Contreras, campeón de Chile peso medio liviano, y Abelardo Hevia, un excelente boxeador de la misma categoría, lanzaron ayer a la prensa de esta ciudad largas cartas en que reclamaban para sus pupilos el derecho de actuar ante Mosca y hacían muchas otras consideraciones con motivo de un probable encuentro entre Vicentini y Mosca.

En vista de esto y de los vivos comentarios que se hacían entre el público en general, la Federación de Box en su sesión de ayer, después de un larg debate en que se estudió la posibilidad del match, juzgando las condiciones pugilísticas del campeón del Norte, se tomó el siguiente acuerdo:

"La Federación de Box de Chile, tomando en cuenta que al haber realizado los diferentes campeonatos de profesionales en las diversas categorías y que el boxeador Santiago Mosca no actuó en ninguno de ellos, el cual con esto establecer su verdadera competencia pugilística, acuerda: no dar el pase e impedir los matchs del señor Santiago Mosca, mientras este boxeador no aclare a qué categoría de peso pertenece, para que así la Federación pueda indicarle el competidor correspondiente, a fin de poder de este modo establecer la competencia pugilística de este boxeador."

EDWARDS HERMANOS - VALPARAISO

GRAN REMATE

DE TODAS LAS EXISTENCIAS DEL

"FUNDO SAN JERONIMO" en Casablanca

EL SABADO 24 Y DOMINGO 25 DEL PRESENTE

Desde las 2 P. M., del Sábado y el Domingo desde las 10½ A. M. a 12 M. y de 2 P. M., hasta terminar, remataremos por orden judicial al mejor postor, del concurso de los señores Harries Hermanos, todos los

ANIMALES: Vacunos, Mulares, Caballares y Ovejunos.

UTILES Y ENSERES: Maquinarias Agrícolas, Carretas, Carretones, Aperos, instalación completa de mantequillería, etc.

MENAJE COMPLETO DE LA CASA ADMINISTRACION

Amplios detalles desde el 21 del presente

TODO A LA VISTA DESDE EL 22

FAXON & ERNESTO EDWARDS.

Martilleros Públicos y de Hacienda

NOTA: Las personas que deseen mayores datos o tarjeta para visitar el fundo, pueden solicitarla en nuestra oficina, Blanco N.o 868 o Cochrane N.o 871, Valparaíso.

Deportes

FOOT-BALL

LIGA OBRERA DE FOOT-BALL.—El Directorio y la comisión de estatutos se reunirán hoy, a las 8 1|2 P. M., en "El Mercurio".

LIGA DE FOOT-BALL VALPARAISO.—Repartición de premios y elección de Directorio.—Esta noche se verificará en el Coliseo Popular de Valparaíso la reunión solemne de esta Liga, a fin de proceder a la repartición de premios de la temporada última.

En los círculos deportivos del vecino puerto reina inusitado entusiasmo por concurrir a este acto deportivo.

Los equipos que han ocupado los puestos de preferencia son los siguientes:

Primera División
Primer premio La Cruz I.
Segundo premio Jorge V I.

División Intermedia
Primer premio La Cruz II.
Segundo premio América II.

Segundo División
Primer premio Gold Cross II.
Segundo premio Dep. Playa Ancha I

Tercera División
Primer premio Dep. Español II.
Segundo premio La Cruz IV.

Cuarta División
Primer premio Dep. Español III.
Segundo premio Artillero Costa V.

En la noche del próximo Jueves se celebrará la junta general ordinaria de esta Liga a objeto de elegir al Directorio que habrá de regir los destinos de esta colectividad en la actual temporada.

Esta asamblea tiene muy preocupado a los aficionados porteños, ya que se da especial importancia, atendiendo a los incidentes habidos últimamente.

La reunión se llevará a efecto en la secretaría de la Liga, ubicada en el Coliseo Popular.

CAMPEONATO DEL BENJAMIN DAVILA F. C.—Se nos ruega citar a los delegados a todos los clubs inscritos en este campeonato para maana, a las 9.30 P. M., para tratar de la inscripción del Almirante Simpson y del programa del calendario.

La reunión se efectuará en "La Nación".

A PUNTA ARENAS

Ayer partió a esa ciudad el señor Carlos Martínez, entusiasta deportista santiaguino.

Como delegado del Brigada Central ante la Asociación Santiago dejó huellas de su gran entusiasmo y trabajo, siendo un activo propagador de los distintos deportes en la policía de Santiago.

SR. CARLOS MARTINEZ

Sus amigos tuvieron en el señor Martínez a un camarada jovial y caballeroso, siempre atento a ofrecer su entusiasmo a toda manifestación deportiva.

"La Nación" desea al señor Carlos Martínez una feliz estada en Punta Arenas.

EXCURSIONISMO

ASOCIACION DE EXCURSIONISTAS Y EXPLORADORES DE CHILE.—Cita a sesión de Consejo para hoy, a las 9.30 P. M., en San Diego 220.

Tabla: Elección de pro-secretario.

CENTRO EXCURSIONISTAS CAUPOLICAN.—Cita a junta general para mañana, a las 8 P. M. Se tratará de la excursión a la Quebrada de "Lo Coo" y la excursión a Valparaíso.

CITACIONES

Patria y Hogar F. C.—Cita a los socios que tengan talonarios de la rifa a beneficio de este Club, para hoy a las 8.30 P. M., en Recoleta esquina de Balmaceda.

Independencia F. C.—Junta general extraordinaria para hoy a las 8.30 P. M.

Constitución F. C.—Junta general para mañana, a las 8 1|2 P. M., en Huemul 1415.

Morning Star Sporting Club.—Directorio para hoy, a las 9 P. M., en la secretaría.

Tabla: Paseo a Buin.

5 de Abril F. C.—Junta general para hoy, a las 9 P. M., en Chiloé 1479.

CICLISMO

CLUB CICLISTA CENTENARIO.—Con gran éxito se llevó a efecto el Domingo último el paseo a la Quinta Santa Carolina que los señores Alberto Davidson, Humberto Monime y Pablo Sepúlveda, ofrecían a sus consocios y familias.

A las 10.15 se daba la partida a la carrera ciclista, en la que tomaron parte varios corredores, desde la Plaza Ercilla hasta la Quinta, con un recorrido aproximado de 10 kilómetros.

Venció el corredor Eduardo Venegas, segundo remató el señor Gustavo Videla, tercero el señor Angel Vargas cuarto el señor Miguel Paredes, quinto el señor Armando Vidal y sexto el señor Manuel Pineda. Muy felicitados fueron los ganadores. Tiempo empleado, 17 1|2 minutos.

Más o menos a las 12 del día tomaban colocación en una artística mesa adornadas con flores unos 70 comensales, en la que reinó la más franca armonía. Después de terminado el almuerzo, se desarrolló un animado baile y un pequeño programa atlético, dando el siguiente resultado:

1.o, R. Guerrero; 2.o, G. Román; 300 metros, ciclistas: 1.o H. Díaz; 2.o M. Amaya; 3.o, G. Román; 400 metros: 1.o, M. Paredes, 2.o H. Díaz; carrera tortuga. 1.o G. Román; 2.o, Fco. del Valle; 100 metros infantiles: 1.o Armando Flores; 2.o, Morales.

Después de terminado el programa, pasaron los asistentes a servirse unas once. En el momento oportuno el preridente del Centenario, don Gabriel Leiva, pronunció un elocuente discurso haciendo entrega de los premios a los vencedores del campeonato y de los premios de sorpresa que la comisión festejante donó para los participantes en la carrera, obteniéndolos el primer premio, el señor Miguel Paredes y el segundo, el señor Eduardo Venegas.

Los premios consistían en una artística medalla de plata y otra de cobre.

Siguió en seguida el baile, y más o menos a las 7 P. M., se retiraba la concurrencia gratamente complacida de esta fiesta deportiva social.

El próximo Domingo llevará a efecto en el Velódromo del Parque Cousiño, el campeonato del Club en vista de año 1923.

En una edición próxima daremos el recorrido y la hora de partida.

—Cita a junta general para hoy, a las 9 en primera citación y a las 9 1|2 P. M., en segunda, en San Ignacio 3155.

Se encarece la asistencia, en especial a los corredores: Francisco del Valle, Eduardo Jara, Angel Vargas, Heriberto Díaz, Miguel Paredes Manuel Amaya, Jorge Videla, Augusto Saavedra, Florentino Vidal, Armando Vidal, Ricardo Guerrero, Gilberto Román, Bilbao Guerrero, Víctor Argomedo, Julio Contreras, Guillermo Contreras y demás socios.

CLUB CICLISTA CHACABUCO.—Para hoy, a las 9 P. M., ha convocado este Club a junta general extraordinaria. Entre los diversos puntos que se tratará sobresale un proyecto de gran transcendencia para los socios, como es la atención médica y varios otros puntos en beneficio de sus asociados en caso de enfermedad o accidente, por medio de la implantación de una caja de socorros mutuos.

El proyecto mencionado ha despertado gran interés entre los socios y no dudamos que será aprobado por unanimidad, dado los fines beneficiosos que se persigue.

CLUB CICLISTA INTERNACIONAL.—Este Club acordó llevar a efecto unas carreras internas para el Domingo próximo, a las 9 de la mañana. El programa y reglamentos para estas carreras lo daremos a conocer en nuestra edición de mañana.

SE SOLICITA $ 20,000 a 50,000

tengo orden de comprar para una gran institución de crédito, pago al contado. Se ruega presentar títulos y si es posible, planos.

JOSE LUIS SILVA.

BANDERA 151

NATACION

EL 2.o CAMPEONATO DE NATACION VERIFICADO EL DOMINGO ULTIMO EN VALPARAISO

En la prueba de los 100 metros, estilo libre, los señores Marco Maino y Francisco Consiglieri, se adjudican el récord oficial de Chile con 1 m. 18 s.

El Domingo último se efectuó en Valparaíso, en la piscina de los baños "El Parque", el segundo campeonato oficial de natación, organizado por la Asociación de Clubs de Regatas del vecino puerto.

En la prueba de los 100 metros, estilo libre, se batió el record chileno, empleándose en el recorrido un minuto dieciocho segundos.

Recordarán nuestros lectores que en la última competencia los aficionados Armstrong y Maino, habían empatado en esta prueba en 1 m. 24 s., antiguo record nacional.

En la contienda del Domingo participaron los señores Víctor Nugent, del Club Valparaíso y Marcos Maino y Francisco Consiglieri, del Club Italiano de Regatas.

Cuando el juez de partida, señor Spencer Le May, dió la señal de movimiento a los concursantes, éstos se lanzan rápidamente al agua y se mantienen en una sola línea durante 75 metros. Faltando 25 metros para la meta, Consiglieri logra colocarse en el puesto de honor, seguido muy de cerca por Nugent, quedando Maino a la retaguardia.

A unos 12 metros de la meta Nugent pierde terreno, por falta de entrenamiento, mientras que los dos representantes del italiano, siguen luchando centímetros por centímetros, sorprendiéndolos la meta en perfecta igualdad de condiciones.

Los vencedores habían cubierto la distancia en un minuto 18 segundos, adjudicándose el record oficial de Chile en la clásica prueba de los 100 metros, estilo libre.

Los campeones fueron entusiastamente aplaudidos por la enorme concurrencia que rodeaba completamente la piscina.

Un concurso en Valdivia A Punta Arenas

Valdivia, Febrero 19.—Los aficionados señores Ricardo Díaz y Rosendo Rebolledo realizaron en la tarde de ayer una carrera de natación sobre una distancia de 1,500 metros.

Díaz empleó en la prueba 25 minutos 10 segundos, record chileno en la distancia.

El record suramericano pertenece al brasileño Jorge Mattos, en 24 minutos, 9 segundo.

La performance del deportista señor Díaz es muy recomendable.

Propuestas para el Cuerpo de Bomberos

Hasta nuevo aviso se suspenden las propuestas solicitadas por el CUERPO DE BOMBEROS para la construcción de la carrocería de tres carros de escalas automóviles.

EL COMANDANTE.

FERROCARRILES DEL ESTADO

CONCURSO PARA LLENAR TRES PLAZAS DE INGENIEROS APRENDICES EN LA MAESTRANZA DE SAN BERNARDO

Abrese un concurso para proveer tres plazas de Ingenieros aprendices en la Maestranza de San Bernardo, con $ 400.— mensuales de sueldo el primer año y $ 500 el segundo, entre los graduados de la Escuela de Ingeniería de la Universidad de Chile, Universidad Católica, Escuela de Artes y Oficios y Escuela de Ingenieros de la Armada.

Bases y antecedentes hasta el 1.o de Marzo en el Departamento de Tracción y Maestranzas, Agustinas N.o 1260.

ADQUISICION DE MATERIALES, UTILES DE ESCRITORIO Y DE IMPRENTA, ETC., PARA EL CONSUMO DEL AÑO 1923

Las propuestas públicas por materiales, útiles, etc., para el consumo de la Empresa durante el año 1923, cuyos pormenores se detallan en los cuadernos impresos (Grupos) que están para la venta en la Secretaría del Departamento de Materiales y Almacenes en la Estación de Alameda, serán abiertas en dicho Departamento, a las 3 de la tarde de los días que a continuación se indican:

El 12 de Marzo de 1923

Grupo N.o 3.—Alambre, telas de alambre, cañerías con sus accesorios de fierro negro de fierro galvanizado, de cobre y de bronce, por valor aproximado de . . . . . $ 145,000 m|cte.

Grupo N.o 6.—Carpas y lonas para carros, géneros varios y artículos de tapicería por valor aproximado de. $ 320,000 m|cte.

Grupo N.o 8.—Empaquetaduras y mangueras, artículos de goma, cueros, suelas, correas y correones por valor aproximado de . . . . . $ 200,000 m|cte.

Marzo 28 de 1923

Grupo N.o 9.—Equipo y vestuario para el personal, enseres y ropas para coches dormitorios, con un valor aproximado de . . . . . $ 130,000 m|cte.

Grupo N.o 10.—Equipo y vestuario de Carabineros, con un precio aproximado de . . . . . $ 88,000 m|cte.

Grupo N.o 11.—Faroles, lámparas y accesorios con un precio aproximado de . .$ 25,000 m|cte.

Grupo N.o 14.—Alumbrado acetileno, soldadura eléctrica y soldadura varias, con un precio aproximado de . . $ 540,000 m|cte.

Grupo N.o 17.—Muebles y útiles, con un precio aproximado de. . . . . $ 12,000 m|cte.

Grupo N.o 20.—Productos químicos, útiles de laboratorio y artículos de desinfección, con un precio aproximado de. . . . . $ 30,000 m|cte.

Abril 10 de 1923

Grupo N.o 15.—Material eléctrico en general, con un precio aproximado de $ 800,000 m|cte.

Grupo N.o 22.—Repuestos para grúas y para auto - ómnibus, con un precio aproximado de . . . . . $ 14,000 m|cte.

Grupo N.o 25.—Vidrios, espejos, con un precio aproximado de . . . . . $ 80,000 m|cte.

Mayo 8 de 1923

Grupo N.o 12.—Maquinarias y herramientas en general, con un valor aproximado de . . . . . $ 750,000 m|cte.

Grupo N.o 18.—Pernos, tuercas, chavetas, remaches y golillas, con un precio aproximado de. . . . . $ 800,000 m|cte.

Mayo 30 de 1923

Grupo N.o 1.—Aceites lubricantes y de alumbrado, grasas e hilachas, con un precio de. . . . . $ 1.240,000 m|cte.

Grupo N.o 7.—Clavos grapas, tornillos, tachuelas y artículos mercería, con un precio aproximado de . . . . . $ 300,000 m|cte.

Grupo N.o 21.—Repuestos para locomotoras coches y carros, con un valor aproximado de . . . . . $ 4.000,000 m|cte.

Bases y antecedentes en el Departamento de Materiales y Almacenes en la Estación de Alameda (Plaza Argentina).

Santiago, 14 de Octubre de 1922.

LOS TURISTAS NORTEAMERICANOS EN LA CAPITAL

LOS TURISTAS DESDE LAS PUERTAS DE LA ESTACION PARECEN HABER COMPRENDIDO QUE LLEGAN A UNA CIUDAD SUCIA, FALTA DE LUZ, PAVIMENTO, TRANVIAS, ETC. ASI LO REFLEJAN EN SUS FISONOMIAS LLENAS DE ESPANTO AL FOTOGRAFO QUE LOS HA PILLADO EN UN MOMENTO DE SINCERIDAD.

Ayer a las 5 de la mañana arribó a Valparaíso el "Ebro", vapor que había zarpado el Jueves hacia las islas de Juan Fernández, llevando en excursión de placer, además de numerosas personalidades de nuestra sociedad, a un grupo de turistas norteamericanos.

LOS TURISTAS SE VINIERON EN TREN ESPECIAL A SANTIAGO

Inmediatamente que hubieron desembarcado los turistas norteamericanos, en un tren especial se dirigieron a esta capital, a donde llegaron poco después de medio día, repartiéndose en los hoteles Savoy, Mundial y Gran Hotel.

VISITA A LA EMBAJADA NORTEAMERICANA

Poco después de las 3.30 P. M., los norteamericanos se dirigieron desde el Savoy Hotel, donde se habían reunido, a la Embajada de su país.

Allí fueron recibidos por el Embajador de los Estados Unidos y personal de la Embajada.

EN LA PLAZA DE ARMAS

De la Embajada norteamericana se dirigieron, dispersos, hacia los paseos públicos de la ciudad.

En la noche concurrieron en gran número a la Plaza de Armas donde el Orfeón Policial desarrolló un buen programa musical.

EL PROGRAMA DE HOY

Durante el día de hoy, los turistas, se dedicarán a visitar la ciudad y a recorrer los distintos paseos públicos.

EN LA NOCHE

A las 8 P. M., se servirá un banquete en los comedores del Savoy Hotel

A este banquete asistirán, entre otros caballeros, el Embajador de los Estados Unidos Mr. Collier; el Intendente de la provincia señor Mackenna Subercaseaux, el Sub-Prefecto señor Jaramillo.

Durante el banquete, una escogida orquesta ejecutará selectos trozos musicales y la bailarina Ana Petrowa interpretará algunas danzas de su repertorio.

ALGUNAS PERSONALIDADES QUE VIENEN ENTRE LOS TURISTAS

Entre los numerosos turistas norteamericanos se encuentran distinguidas personalidades de la sociedad, del alto comercio y de la banca de los Estados Unidos.

Entre ellos podemos mencionar: Mr. Charles E. Yenter, Gobernador de Las Filipinas, donde ha desarrollado una intensa labor.

Mr. George V., Elkins, hijo del multimillonario Georges W. Elkins y hermano de la protagonista del bullado romance amoroso que casi la hizo Duquesa de los Abruzzos.

Mr. A. F. Banks, Director de los Ferrocarriles del Estado de Illinois, que tiene sus oficinas principales en Chicago.

Mr. Egbert Fuller, una de las primeras figuras de la Industria del acero en Norteamérica.

EL PERU INICIO GESTIONES ANTE EL ECUADOR PARA QUE NO CONCURRA

ESTE PAIS A LA V CONFERENCIA PANAMERICANA

LAS NEGOCIACIONES ENTRE LAS CANCILLERIAS DE LIMA Y DE QUITO SOBRE CUESTIONES LIMITROFES HAN FRACASADO

El diplomático peruano, señor Maurtúa, abandona sus gestiones ante el Gobierno del Ecuador

Como ha informado en diversas ocasiones la prensa de esta capital, la Cancillería del Perú y del Ecuador se vienen ocupando de la grave cuestión limítrofe pendiente entre ambos países, la que, como se sabe, abarca una extensión superior a 400 mil kilómetros cuadrados.

El actual Ministro de Relaciones del Ecuador, don Clemente Ponce, dió, hará meses, instrucciones al Ministro ecuatoriano en Lima, señor Lapierre para que averiguara cual sería el máximo de las exigencias para con el Ecuador.

El Perú no concretó la respuesta pero expresó que enviaría un plenipotenciario designando para el efecto al conocido y sagaz diplomático señor Maurtúa.

Hará pocos meses inició sus tareas el plenipotenciario ya nombrado, en medio de extraordinarias atenciones de la sociedad de Guayaquil y de Quito, manifestaciones en las que participaron hasta los estudiantes universitarios, los cuales generalmente encabezaron manifestaciones hostiles al Perú.

Ateniéndonos a los comentarios que hace la prensa del Ecuador llegada por el último correo, se sabe que la discusión ya habida entre el Canciller Ponce y el Ministro Maurtúa ha tropezado con serios obstáculos quedando muy de relieve la absoluta disparidad de criterio entre uno y otro país con respecto a las salidas al Amazonas que reclama con justicia el Ecuador.

Como las negociaciones no avanzaran, el Ministro Maurtúa se trasladó acompañado de su familia a un balneario cercano a ... so pretexto de atender ... cimiento de su salud.

En las esferas de ... Ecuador se estima que ... de las negociaciones ... por el canciller señor ... ser arma de nuevas ... ciller, el cual ha sido ... combatido por las ... impresas a la política ... Ecuador.

Por otra parte, la C... ruana habría hecho ... gestiones para impedir ... dor asistiera a la Conf... americana, pretensión ... un principio fué ter... te desechada después ... do el Ecuador se ha ... la negativa peruana a ... equitativo de la cuestión ...

DON RICARDO ROJAS

Parte hoy de regreso a la Argentina

Ha puesto fin a su estada entre nosotros el Decano de la Facultad de Letras y Filosofía de la Universidad de Buenos Aires y distinguido escritor argentino señor Ricardo Rojas.

Durante el tiempo que estuvo entre nosotros el señor Rojas, aumentó, si es posible, por sus dotes personales, el prestigio que ya había traspuesto los Andes y que lo presentaban ante nosotros como un genuino representante de la intelectualidad argentina.

El señor Ricardo Rojas parte hoy con destino a su país.

A la colectividad uruguaya

El Cónsul del Uruguay ruega a sus connacionales se sirvan pasar por el local de la oficina: Cienfuegos 255, Legación del Uruguay, mañana Miércoles de 5 a 5 1|2 P. M. a fin de tratar asuntos de interés colectivo.

Se encarece la asistencia.

AYER LLEGO EL PRESIDENTE DE LA REPUBLICA

DURANTE EL TRAYECTO DESDE CARTAGENA ES OBJETO DE ENTUSIASTAS MANIFESTACIONES DE SIMPATIA

A las 6 y media de la tarde de ayer, llegó de Cartagena el Presidente de la República, que, como se sabe, se encontraba en el vecino balneario, desde el Viernes de la semana pasada.

En Cartagena, desde mucho antes de las cuatro de la tarde, hora fijada para la partida del tren presidencial, se congregó un numeroso gentío que esperaba la llegada del señor Alessandri para despedirlo.

En los andenes de la Estación y recintos vecinos, una compacta muchedumbre, aplaudió al Primer Magistrado cuando subió al carro presidencial y las autoridades y familias veraneantes ... al señor Alessandri la ... les había hecho. Gran... dejaron sentir a la partida ... que durante largo trecho ... ciando su paso por la ... que se había colocado ... por los empleados ferr...

Durante todas las esta... trayecto el señor Alessa... agasajado por el público.

EN LA ESTACION AL...

En la Estación de Sa... peraban al Presidente, el ... de Policía, el personal de ... dencia y las autoridades ... dad.

ANOCHE LLEGO DE RUSIA EL DIPUTADO SEÑOR RECABARREN

CONCURREN A ESPERARLO A LA ESTACION NUMEROSAS INSTITUCIONES OBRERAS

El señor Recabarren hace uso de la palabra en la Plaza de Armas y resume brevemente las impresiones de su jira

EL Sr. RECABARREN RODEADO DE LOS DIRIGENTES OBREROS QUE CONCURRIERON A ESPERARLO A LA ESTACION MAPOCHO

Por la combinación transandina de anoche llegó a la Estación Mapocho el diputado por Antofagasta don Luis E. Recabarren S., de regreso de Rusia.

Como se recordará, el señor Recabarren partió hace poco tiempo a la República del Soviet, con la intención de conocer de cerca sus instituciones políticas y económicas, imperfectamente diseñadas por los cablegramas provenientes de Europa.

La ida a Rusia del señor Recabarren fué propiciada y acogida con entusiasmo por las instituciones obreras de la capital, que vieron en esto una ocasión de conocer la marcha y la aplicación de las doctrinas comunistas al Gobierno de un gran pueblo.

La estada del señor Recabarren en Rusia duró 43 días, dedicados por completo al estudio de todas las innovaciones introducidas en la gran República Euro-Asiática tanto en los terrenos social y político como económico, fué fructífera en cuanto al objetivo que se proponía y el público ha podido estar al tanto de sus observaciones en las interesantes correspondencias que aparecieron en las columnas de "La Nación".

LA LLEGADA A LA ESTACION MAPOCHO

Numerosísimas sociedades obreras con sus estandartes a la cabeza esperaban en la Estación del Norte la llegada del tren en que viajaba el señor Recabarren. Al aparecer fuera de los andes el representante de Antofagasta, la multitud prorrumpió en manifestaciones de entusiasmo, que se prolongaron durante todo el camino que recorrió la comitiva hasta el tabladillo de la Plaza de Armas.

En este paseo hizo uso de la palabra el señor Recabarren, el cual en breves frases resumió sus impresiones de su estada en Rusia, prometiendo dar una serie de conferencias en que expondría el fruto de sus observaciones.

Al terminar su corto discurso, el señor Recabarren fué objeto de nuevas manifestaciones de adhesión de parte de los manifestantes.

La manifestación se disolvió momentos después.

El Ministro de Industria y Obras Públicas

Por el nocturno de anoche regresó a la capital el Ministro de Industria y Obras Públicas, señor Róbinson Paredes, que se encontraba en Concepción desde el Viernes de la semana pasada.

DESGRACIADO ACCIDENTE OCURRIDO AYER EN VIÑA DEL MAR

El expreso atropelló y destrozó horriblemente a la señorita Luisa Díaz Pérez

Ayer ocurrió un desgraciado accidente en Viña del Mar.

Poco después de las ocho de la mañana, en circunstancias en que la señorita Carmen Luisa Díaz Pérez, de 16 años de edad atravezaba la línea férrea fué atropellada y destrozada horriblemente por la locomotora del expreso que viene a esa hora a Santiago.

El horrible espectáculo llenó de consternación a los que tuvieron ocasión de presenciarlo.

2.o DIA DE LAS EXCEPCIONALES OFERTAS

EN EL 4.o PISO DE GATH & CHAVES

TODA DUEÑA DE CASA ECONOMICA DEBE APROVECHAR LAS EXTRAORDINARIAS OPORTUNIDADES DE

TAPICERIA, MENAJE Y SANITARIOS

cuyos precios baratísimos, llaman notablemente la atención.

En tapicería, absolutamente todos los tipos de cretonas, sin excepción de ninguno, se ofrecen con apreciable rebaja de precio.

Hay cretonas desde $ 3.90 el metro.

EN MENAJE:
(4.o Piso)

SERVICIOS para mesa de semi-porcelana inglesa "A. Meakin", decorados, con banda azul de rey, entre filetes dorados, completos, para 12 personas; el juego de 83 piezas **$ 350.00**

SERVICIOS para mesa de semi-porcelana inglesa "Johnson Bros", decorados, con pequeña banda amarilla, entre filetes negros y rositas salpicadas, sobre la banda y filetes dorados, modelo elegantísimo; el juego de 83 piezas a. . . . . . . $ **315.00**

SERVICIOS para mesa de loza inglesa fuerte, decorados con flores rosadas, completos, para 12 personas; el juego de 83 piezas, a. . . $ **238.00**

PLATOS extendidos u hondos de loza inglesa "Johnson Bros", extra fuertes, la docena. . $ **23.40**

TAZAS para desayuno de loza inglesa reforzada, c|u. . $ **2.45**

TAZONES blancos de loza inglesa reforzada, desde. . . . $ **1.20**

JUEGOS para café de porcelana fina, compuestos de: 1 cafetera, 1 azucarero, 1 cremera y 6 tazas; el juego. . . . . . $ **29.50**

SERVICIOS de cubiertos en metal blanco alpaca, garantido inalterable, con cuchillo de acero "Solingen", con cacha de ébano, compuesto de: 12 cucharas mesa, 12 tenedores, 12 cuchipostre, 12 tenedores, 12 cuchillos, 12 cucharitas té y 1 cucharón; el juego. $ **245.00**

ALCUZAS de metal niquelado con frascos labrados, desde. . . . . . $ **12.90**

CAFETERAS con filtro de bronce niquelado, para 8 tazas, a $ 22.00; para 6 tazas, a $ 18.50; y para 4 tazas, a. . . . $ **16.80**

CAFETERAS RUSAS con anafe de columpio de bronce niquelado, clase especial para 12 tazas, a $ 58; para 10 tazas, a $ 55; para 8 tazas, a $ 49.50; para 6 tazas, a $ 45; y para 4 tazas, a . . . . $ **38.00**

AZUCARERAS de bronce niquelado, desde. . . . . $ **7.50**

LECHERITAS de bronce niquelado, desde . . . . . $ **5.90**

TETERAS con anafe de bronce niquelado, cada una. . . $ **39.50**

En Tapicería:

CRETONAS, grandioso y seleccionado surtido en anchos, calidades, dibujos y caprichosos coloridos; el metro, desde. . . $ **3.90**

GASAS para cortinas, extenso y variado surtido en estilos, dibujos y colores; el metro desde. . . . . . $ **7.90**

PUNTOS para visillos, gran surtido, con dibujos al centro y bonitas guardas; el metro desde. . . . $ **4.75**

LANZAS de bronce para cortinas, extensibles hasta 2 metros, con sus correspondientes perillas y soportes, a. **7.90**

COJINES de cretona, relleno de plumas, gran variedad, a **8.50**

GOBELINOS (imitación), gran surtido en calidades, tamaños y motivos, a precios excepcionales, desde. . . **16.50**

VARILLAS bronce para visillos, extensibles hasta 1.05 mtrs. con sus correspondientes perillas y soportes, a. . . . . . . $ **0.85**

CARPETAS de felpa, extenso surtido en colores y tamaños, desde. **175.00**

FELPAS, especiales para tapiz de muebles y cortinados, con bonitos dibujos labrados, colores azul, verde, frutilla y morado, el metro. . . . . . . $ **49.50**

En Sanitarios:

LAVATORIOS murales de loza inglesa blanca, tamaño 67 por 47, con 2 llaves desagüe y pitón con cadena de bronce niquelado, cada uno . . . . $ **154.30**

LOS MISMOS lavatorios, pero con una llave, cada uno. $ **143.15**

LAVATORIOS murales de loza inglesa blanca, tamaño 68 por 35, con una llave desagüe y pitón con cadena de bronce niquelado, cada uno. . . . . . . $ **116.50**

BIDETS de loza inglesa "Twyfords" con llaves combinadas de agua fría y caliente al borde, y ducha central, cada uno. . . . . $ **375.00**

EXCUSADOS completos de loza inglesa amarilla, con estanque de 18 litros, bajada y demás complemento, incluso asiento barnizado; el juego. . . $ **138.00**

TERMOMETROS para baño sobre armazón metálico, cada uno. **2.90**

TOALLEROS de bronce niquelado, desde. . . . . $ **2.90**

Además, a precios de ocasión, hay: Jaboneras, Repisas, porta papel higiénico, espejos y otros accesorios para cuarto de baño.

En artículos niquelados ... además: Migueras, Baldes para hielo, Hueveras, Paneras, ... vasos, etc., etc.

TIJERAS abrelatas niqueladas, a. . $ 3...

TOSTADORES para pan, a. . . . $ 1...

BANDEJAS de papier maché, cada una desde. . . . . $ 2...

TRAMPAS automáticas, infalibles para cazar lauchas, a. $ 6...

PAÑOS para trapear pisos, a. . . . . $ 1...

TABLAS de haya importadas, para cortar pan, c|u. . . $ 5...

EXPRIMIDORES de vidrio "Portieux" para limón, c|u . $ 1.4...

BOTELLAS reforzadas para agua, cada una. . . . $ 3.4...

AZUCARERAS de vidrio labrado, con tapa, cada una. . $ 2.9...

COPAS de cristal de Baccarat, modelo Oeuf, para vino, cada una. . . . $ 2.7...

VASOS de cristal templado, irrompibles, para agua, c|u. . $ 1.7...

ESTANTES con juego de cuchara, hulero, martillo para la carne, batidor, etc., de madera de haya, importados; el juego, desde. . . $ 11.9...

Continúan liquidándose los saldos de artículos de moda para Señoras, Señoritas, Niñas y Bebés a PRECIOS FUERA DE TODA COMPETENCIA.

Visítense los siguientes Departamentos del Tercer Piso: CONFECCION SEÑORAS, CONFECCION NIÑAS, MODAS, LI... TOS, LENCERIA NIÑAS, LA... YETTES Y ZAPATERIA SEÑORAS.

EN EL PRIMER PISO: ... nitures y Blanco (Ropa de baño).

Gath & Chaves

LA SITUACION INTERNACIONAL

...OBABLEMENTE HOY EL CANCILLER CONTESTE LAS ULTIMAS NOTAS DEL GOBIERNO DE LA PAZ

...Alcaldía se preocupa del aseo que deberá haber en la ciudad durante la próxima Conferencia Panamericana

...PROXIMA YA EL DESEN... DE LA SITUACION INTERNACIONAL

...blemente hoy el Canciller dé ...sta a las últimas comunica... de Bolivia relativas a sus ...ciones portuarias y a la no ...rencia al Congreso Pan... ...cano de Marzo próximo.

...stro Gobierno insistirá en su resolución de no aceptar ne...iones a base de la revisión ...ratado de 1904 de modo que ...stiones con la Cancillería del ...ano quedarán de hecho ter...

...E LA MISION DEL SEÑOR ECHENIQUE

...de hacía algunos días circu... insistentes rumores que el ...José Miguel Echenique que ...cuentra actualmente en La ...llevaba al país vecino una ...confidencial. A este respec...nos ha manifestado oficial... que no existe tal misión, y ...viaje del señor Echcenique ...a motivos particulares.

...PREPARATIVOS PARA LA ...FERENCIA DE MARZO

...la Cancillería se continúan ...mente los preparativos para ...ebración del próximo Con... Pan-Americano, y al efecto se ha designado el personal que colaborará en los trabajos de secretaría.

LAS DELEGACIONES DEL BRASIL Y CUBA

Como informamos en nuestra edición de ayer, se han recibido en la Cancillería las informaciones oficiales de los Gobiernos de Brasil y Cuba dando cuenta de la composición de sus delegaciones ante la próxima Conferencia.

Los representantes de ambos países son distinguidos diplomáticos e internacionalistas que han tenido en su patria descollante actuación.

EL ASEO EN LA CAPITAL

Con fecha de ayer, la Alcaldía ha despachado las siguientes notas destinadas a solicitar el concurso de las autoridades correspondientes, para el aseo de la ciudad durante la celebración de la 5.a Conferencia Pan-Americana.

"Señor Ministro: Preocupada esta Alcaldía de llevar a la práctica todas aquellas medidas tendientes a presentar la ciudad en las mejores condiciones de aseo y limpieza para los días en que habrá de celebrarse la Quinta Conferencia Pan-Americana, solicita de V. S. se digne ordenar el aseo y pintura de los puentes del canal del Mapocho, a la vez que la reparación de su pavimento.

Dios guarde a V. S.— **Viterbo Osorio**".

"Señor Intendente: Esta Alcaldía, reconociendo en US. su constante interés por el progreso y embellecimiento de la capital de la República, solicita de US. el ejercicio de su poderosa influencia a fin de que el Supremo Gobierno ordene el aseo exterior de todos los edificios públicos de la capital.

Esta medida vendría a completar el esfuerzo que realizan en estos momentos los vecinos para presentar ante los delegados extranjeros que próximamente nos visitarán, en las mejores condiciones de aseo y ornato la capital de la República.

Dios guarde a a US.— **Viterbo Osorio**".

Al Gerente de la Compañía Chilena de Electricidad Ltda.:

"Con el fin de presentar la ciudad en las mejores condiciones posibles durante la permanencia de los delegados a la 5.a Conferencia Pan-Americana, ruego a Ud. se sirva suspender la rotura de pavimentos para instalar servicios eléctricos en las calles de la capital, desde el día 15 de Marzo próximo.

Sírvase también disponer el arreglo de las entrevías, especialmente en las calles que tienen asfalto Trinidad, como las de Bandera, San Antonio, Ahumada y Estado.

En el cruce de Nataniel con Delicias la entrevía se encuentra en pésimas condiciones y exige también impostergablemente un arreglo.

No duda el infrascrito qué Ud. querrá contribuir en esta forma a la tarea de presentar la ciudad en las mejores condiciones posibles para los días del próximo Congreso Pan-Americano.

Dios guarde a Ud. **Viterbo Osorio**".

Al Prefecto de la Policía de Aseo:

"Sírvase proceder con los elementos que tiene a su cargo, a intensificar el trabajo de aseo de la ciudad y a hacer con el personal el lavado de los monumentos, el aseo del lecho del canal del Mapocho, y el aseo exterior de la Casa Consistorial y de su hall.

Dios guarde a Ud.—**Viterbo Osorio**".

Nuevo sistema de construcciones contra temblores

Nuestro Cónsul General en Francia, señor Manuel Amunátegui, ha enviado al Ministerio del Interior, y éste a su vez lo ha transmitido al de Industria y Obras Públicas, un informe sobre un nuevo sistema de construcciones de concreto armado contra temblores.

El nuevo sistema de construcciones fué presentado al Consulado General por su inventor el ingeniero italiano señor Signa, que actualmente se encuentra de paso por París.

El señor Signa ha presentado certificados sobre los magníficos resultados obtenidos en Italia con su invento, acreditándose el sistema como muy apropiado para aquellos países cuya configuración volcánica da origen a frecuentes remezones de tierra.

LA NUEVA MAYORIA MUNICIPAL

CONFERENCIA CELEBRADA AYER POR LOS REGIDORES RADICALES

El diputado señor Tizzoni llama telegráficamente a los regidores conservadores para que firmen el pacto de Alianza

Se considera que la situación municipal quedará totalmente solucionada el Viernes próximo

Durante el día de ayer, se puede decir no se produjo novedad alguna de importancia, relacionada con la nueva mayoría municipal, cuya combinación llevará al gobierno comunal, a los señores Ugalde, Retamales y Martínez, como primer, segundo y tercer Alcaldes, respectivamente.

CONFERENCIA DEL ACTUAL ALCALDE CON ALGUNOS REGIDORES

En la sala de despacho del 2.o Alcalde, actualmente en funciones, señor Osorio, se celebró en la tarde de ayer una conferencia a la que asistieron los regidores radicales señores Manríquez, Besoaín el Alcalde, y el señor Guillermo Labarca.

Durante esta reunión, según informaciones que recogimos en los corrillos edilicios, se trató acerca de la forma cómo deberá actuar la nueva administración.

LLAMADO A LOS REGIDORES CONSERVADORES

Ayer fuímos informados que el diputado por Santiago, señor Emilio Tizzoni, había telegrafiado a los regidores conservadores, señores Cariola y Martínez, a fin de que se trasladen a la capital a la brevedad posible, para que firmen el pacto de alianza, cuyo documento es del conocimiento público.

Al efecto, se nos ha informado que el Viernes próximo, dichos regidores estarán en Santiago para dar número a la sesión ordinaria que debe celebrarse ese día.

EL Sr. OSORIO PIDE LA RENUNCIA AL Sr. SILVA ESPIC

Como consecuencia de la reunión celebrada en la sala de despacho del Alcalde, y de la cual damos cuenta más arriba, anoche, el señor Osorio, dirigió un telegrama a Papudo al Primer Alcalde señor Silva Espic.

En este telegrama, el señor Osorio le manifiesta que ha llegado el momento en que debe presentar su renuncia en vista de que los pactos de nueva mayoría, se encuentran ya totalmente arreglados.

La contestación del señor Silva Espic, es esperada hoy.

LO QUE DICE EL PUBLICO

LAS BRIGADAS SANITARIAS IMPAGAS. — Ha venido a nuestra imprenta una comisión de las Brigadas Sanitarias a manifestarnos que el personal se encuentra impago de sus sueldos de cinco meses.

Reclaman con razón de esta situación arbitraria.

MAS BULLA. — Señor Redactor de Al Pasar:

¿Querría su gentileza publicar las filosóficas consideraciones que van en seguida?

Los extranjeros que visitan nuestro país, junto con celebrar la belleza de la parte Sur, la vegetación, el clima, sus elegantes y hermosas mujeres, critican la tristeza y falta de animación que reina en casi todas partes; dicen que Chile es el país triste por excelencia.

En estos días de verano, huyendo del calor, muchas niñas y jóvenes y... hasta algunos viejos más o menos reverdecidos, van a refugiarse bajo las no muy cristalinas, pero frescas aguas del baño de natación de la Quinta Normal y como es natural que suceda, allí se olvidan del calor, la vida, el mundo y sus apariencias, las penas, etc. y se sienten poseídos de una alegría contagiosa, y ríen y juegan y gritan.

Pero, tanta felicidad está mal en Chile, y disgusta grandemente al señor bañero del establecimiento, a quien oímos en días pasados decirle a un joven que pidiera a las señoritas que lo acompañaban que no hicieran tanta bulla porque varias personas se habían quejado de eso. Según esto, de aquí en adelante, las niñas tendrían que ir muy calladitas y circunspectas para no disgustar al señor bañero ni a esos enojosos. Pero en estas condiciones casi no valdría la pena de ir al baño.

¿No le parece, señor, que sería más conducente que el señor bañero llamara la atención a todo ese público de rulo que no va más que a molestar y nó a los jóvenes bañistas que van con señoritas de buen genio, alegres y bulliciosas?

¿Cómo dar gusto a todo el mundo?

Los extranjeros critican la tristeza de los chilenos y los chilenos critican a los que se alegran. Esto me hace pensar que nuestro escudo debería tener en vez del huemul y el condor, un sauce llorón.— M. G. S. — Santiago, Febrero 15 de 1923.

BIEN, SEÑOR ALCALDE. —Medida acertada y oportuna, recibida con aplauso general, porque demuestra espíritu práctico, ha sido la petición que el señor Alcalde de Santiago ha hecho al Consejo de los FF. CC. del Estado para que se habilite el F. C. de Circunvalación, para pasajeros.

Era ya tiempo de que las autoridades se preocuparan de dar esta comodidad a los vecinos de Santiago.

Han transcurrido más de 35 años desde que se dictó la ley que ordenó la construcción del F. C. de Circunvalación, sin que el Honorable Consejo de los Ferrocarriles haya tenido a bien preocuparse de dar esta facilidad a los pasajeros, vecinos de Santiago, que tienen la desgracia de vivir en los contornos de la ciudad, sin luz, sin pavimento, sin policía y todavía sin locomoción adecuada. ¿Qué gasto le reportaría a la Empresa si a los trenes de pasajeros los hiciera recorrer la circunvalación para darles esta comodidad, por un pequeño adicional, a los pasajeros que lo necesiten? ¿Acaso ignora el Honorable Consejo la viacrucis que tienen que pasar los viajeros que llegan a la capital al mediodía, en la tarde o en la noche, que necesitan trasladarse a las cercanías de Padura, San Diego, Santa Elena, Ñuñoa o Providencia? ¿Acaso ignora la desesperación y sacrificio de los que tienen que ir con bultos, desde barrios apartados, desde Ñuñoa o Providencia a tomar el tren a Mapocho o Alameda?

En esta ciudad en que no hay servicio de tranvías que merezca el nombre de tal y en que por falta de taxímetros es difícil llegar a barrios apartados del centro sin tener un desagrado o incidente con el cochero o chauffeur, es de toda conveniencia que se realice cuanto antes la feliz idea del señor Primer Alcalde.

Para su realización no se necesita más que un momento de buena voluntad del Consejo, para que se sirva acordarlo, puesto que no se divisa dificultad que impida llevar a la práctica dicha habilitación, porque se cuenta con todos los elementos y personal que requiere este nuevo servicio.

Si el señor Alcalde logra conseguir la implantación de este adelanto y comodidad para la población, se hará acreedor del eterno agradecimiento de los vecinos que tienen que movilizarse.—**Un vecino.**

UN BUEN CORSÉ

económico, de forma superior y de gran variedad halla en el gran surtido de

"La Flor del Día"

También calzado fino en liquidación.

Círculo Chile-Ecuador

...MARA AL BOY-SCOUT VILLAGRA

...institución, por intermedio ...presidente, hará entrega de ...dalla "Al Mérito" al valeroso Villagra, quien, sin mirar el ...a que se exponía, salvó la ...una niña durante la excur...ue, en compañía de otros dos ...hace a Puerto Montt.

...manifestación se llevará a ...tan pronto llegue a esta capital héroe de esta noble acción.

Consejo de Ferrocarriles

...Consejo de Ferrocarriles no se ...hasta el día 27 del presente, ...3 P. M.

Obreras

...competentes para trabajo a ...pieza en TRAJES SAS...RE y abrigos y para ropa ...nca necesita la

Casa Francesa

20-F

Reparaciones en el edificio del Correo de Concepción

Desde algún tiempo atrás el Ministro de Industria y Obras Públicas, señor Róbinson Paredes, se ha preocupado con insistencia de la obtención de fondos para efectuar reparaciones que tienen el carácter de urgentes en el edificio que actualmente ocupa la Administración Principal de Correos de Concepción.

Después de los trámites de reglamento, el señor Paredes ha conseguido los fondos indicados y hace algunos días la Inspección de Contabilidad remitió la suma de 12,900 pesos al Ingeniero de la provincia de Concepción, con las órdenes del caso para que se dé comienzo a los trabajos lo más luego posible.

NOTICIAS DIVERSAS

LOS CAMINOS DE LA COMUNA DE SAN MIGUEL.—El Intendente de la Provincia, señor Mackenna Subercaseaux, ha dirigido una comunicación al Ministerio de Obras Públicas haciéndole saber que la Junta Departamental de Caminos acordó en su última sesión solicitar del Gobierno que tenga a bien incluir en la lista de los caminos cuya reparación y conservación corre por cuenta de la Dirección de Obras Públicas, los llamados Mirador Negro, Berlín, San Miguel, San Nicolás y Subercaseaux, todos ellos pertenecientes a la comuna de San Miguel.

REPARACION DE CAMINOS EN LA ZONA SUR.—La Dirección de Obras Públicas ha sido autorizada para girar contra la Tesorería Fiscal respectiva la suma de $ 1,000, que se cargarán a la suma erogada por los vecinos con tal objeto, y que se invertirán en el arreglo del camino de Cautín a Río Blanco, en la provincia de Cautín.

Podrá girar también las sumas de $ 4,855 y $ 9,200 contra la Tesorería Fiscal de Río Bueno, cargando estos fondos a las sumas erogadas por los vecinos con tal objeto y hará invertir estas cantidades en el arreglo y refacción de los caminos de Río Bueno a Quebrada Honda y a Piluco, respectivamente.

CONTRIBUCION DE CAMINOS.—La Tesorería Fiscal de Combarbalá recibió durante el curso del año 1922 la suma de $ 19,485.49 por contribuciones de caminos.

EL DIRECTOR DE OBRAS PUBLICAS.—El Director de Obras Públicas, señor Guillermo Illanes, que se encuentra acompañado de su familia en Pichilemu, regresará a la capital el Jueves o Viernes próximo.

LA COMISION MIXTA DE PRESUPUESTOS. — Los días Martes, Miércoles y Jueves de la presente semana debe reunirse a las 6 1|2 de la tarde la Comisión Mixta de Presupuestos.

FERIADO.—Se le ha concedido el feriado legal a contar desde mañana, al Inspector General de Instrucción Primaria del Ejército, don Máximo Guerrero Barría.

EDUCACION

Clasificación legal del Magisterio Primario

Se participa al profesorado que el Comité Unido continúa en sesión casi permanente, atendiendo con toda prontitud y esmero las mil incidencias de la campaña.

Existe la certidumbre de que la solución de la controversia es inminente y de que ella se producirá, fatalmente, con la llegada del Director General del servicio.

Seguramente que el profesorado, en su totalidad, conoce el incidente formulado en la Cámara por el diputado señor Tizzoni en la sesión del 6 del presente. Ahora resta luchar para que las declaraciones francas, justicieras y precisas del señor Ministro de Instrucción se traduzcan cuanto antes en hechos definitivos.

No sin razón se espera que al fin se va a hacer justicia al Profesorado Primario, por cuanto el Ministro en funciones ha sido el único hasta hoy que ha hablado claro y que no ha temido a nada ni a nadie al manifestar su propósito de respetar la justicia y la ley cuando éstas amparan a los débiles, como en el caso presente.

El Comité Unido vela; pero todos los interesados deben estar alerta!

—**El Comité Unido del Profesorado Primario.**—19 de Febrero de 1923.

ESCUELA PUBLICA DE NIÑAS 232 DE SAN EUGENIO.—La Dirección de este establecimiento educacional pone en conocimiento de los padres de familia, que desde hoy estará abierta la matrícula en Bascuñán Guerrero 2032, de 9 a 11 A. M. y de 2 a 4 P. M.

"El Carabinero"

Ayer salió a la publicidad el número 18 de la revista "El Carabinero".

Trae un excelente material de lectura y una buena presentación.

GUIA PROFESIONAL

ABOGADOS

...GABRIEL AMUNATEGUI ...SALVADOR DE LA VEGA ...o Morandé 235 int. 3-6. Ca... 3091 Teléfono 1963.

...ERNESTO BARROS JARPA ...sus asuntos profesionales el ...Agustín Barros Jarpa, en Mo... 335.

LUIS CONSTENLA — Abogado ...1432. Trasladará su estu... a Antofagasta el 1.o de Marzo.

ALBERTO DURAN B. ...nos 1235 Of. 3. Casilla 2914.

...NICANOR ELGUETA ...Alessandri. 19-A. Tel. 686. ...civiles comerciales, mineros ...criminales.

...LAO ERRAZURIZ LAZCANO ...LUIS A. QUINTEROS T. ...tegui 301. Teléfono 683.

...CTOR ARNALDO GUERRA ...ntos criminales. Nulidades ma...onio, divorcio. Teléfono 2635. ...anos 1223 of. 8.

...ARINO GALLARDO NIETO ...da 168 altos Teléfono 2343

OSVALDO HEVIA L. ...é No 244. Casilla 1831.

...AN ANTONIO IRIBARREN ...tas, defensas asuntos admi...ivos Estudio Estado No 91. ...35 de 2 a 6.

...ARDO JIMENEZ ...do Galería Alessandri 17, pi...undo, 10-11 4-6.

...ARISTO MOLINA HERRERA ...os criminales civiles comer... Particiones apelaciones, ca... Compañía 1053 Cas. 1175.

...Merino B. LUIS MERINO S. ...dera 166 Tel 2077 Casilla 2407. ...11 y 4 30-6.

LORENZO MONTT ...AMBROSIO MONTT WILMS ...pañía 1207. Teléfono 2307

MANUEL OLIVA ...ería Alessandri 15-A. Teléfono ...203 Juicios civiles y criminales

ROBERTO DE PETRIS ...io y domicilio, Galería Alessandri 35, 2.o piso Teléfono 156. Ca...a No 4044

ANTONIO PLANET C. ...pecialmente cuestiones comer... Estudio: Bandera 166. Casilla ...624. Tel. Ing. 1137: 10-11 A. M., ...P M

ALFONSO REVECO ...pecialmente causas comerciales. ...New York 49 frente edificio Ariztía ...Teléfono 455.

ROBERTO DEL RIO ...udio: Agustinas 1248 de 3-5. ...mente.

LUIS FIDEL YAÑEZ ...nsor de Ausentes y de Obras ...Moneda 1935.

HUMBERTO YAÑEZ VELASCO ...Agustinas 673 Teléfono 1614.

LUIS VERGARA ZAÑARTU — Abogado ...tudio Gálvez 90, 2 a 6 P. M.

INGENIEROS

ALFREDO LEA-PLAZA ...Huérfanos 2324. Of. ... Teléfono 127

RAFAEL TORREBLANCA ...Galería Alessandri

MEDICOS

Dr. ITALO ALESSANDRINI L. Ausente hasta el 21 de Febrero. Merced 322. Teléfono 3555.

Dr. AMENABAR OSSA Oculista 14 años Europa 8 años médico-director Hospital de Ojos. Condado Staford (Inglaterra). Merced 494, de 1.30 a 4. Teléf. 603.

Dr. ARNELLO Cirugía, anestesia general, venéreas García Reyes 7. De 12-3: Hospital San Vicente 4-6.

Dr. AGUILAR Cirugía general, ginecología, sífilis De 1|3 San Isidro 229.

Dr. ALCAINO Oídos, nariz, garganta, vías lacrimales. Dieciocho 257 Tel. 257. 2-5.

Prof. DOCTOR ANWANDTER Regresó de Europa. Especialista en enfermedades señoras Consultas 2-4

Dr. CARLOS D. AGUIRRE Vías urinarias. Venéreas. Sífilis. Carmen 191. Consultas: 5-7. M-15

Dr. ARTURO BARRAZA A. Vías urinarias sífilis. Puente 557 3-6.

Dr. BORQUEZ SILVA Estudios Europa, Pulmón, Corazón, Estómago, Intestinos, Rayos X. 3-6 A. Prat 80. Tel. 19. Matadero. Ausente en Cartagena hasta el 1.o de Marzo.

Dr. BARRENECHEA Oculista y especialista en oídos, nariz y garganta. Estado 91, ausente.

Dr. BISQUERT Vías urinarias, sífilis. Moneda 659 De 3 6 Cas 2563 Tel 953.

Dr. JULIO BUSTOS Médico de ciudad de Santiago Medicina interna niños sífilis Recoleta 707 De 2-4

Dr OSCAR CIFUENTES S. Regresó Europa Medicina interna Moneda 1312

Dr. BRAGA CASTILLO Rayos X. Merced 136. Teléfono 1393 Consultas: de 9-10 y 1-4.

Dr. BUSTOS Ojos, nariz, garganta 1-4. Teléf 2204 Merced 315

W. B. COUTTS Sífilis, vías urinarias 3-6 Tel. 1314 San Martín 366

Dr. CASTAÑEDA IGLESIAS Ex-médico residente Hospital Niños Trasladóse Compañía 1839. Teléfono 254. De 1 1|2 a 3 1|2

Dr. ALDO CONTRUCCI Estudios Europa, medicina interna, sífilis Agustinas 1729 2 1|3-4 1|2 Teléfono 3340

Dr. LEONIDAS CORONA T. Laboratorio Clínico Delicias 868 Frente a Estado, 3-5 Tel 2483.

LABORATORIO CLINICO de los doctores O. Letelier G. W. Fernández B., y R. Herrera V., San Antonio 451. Cas. 2886. Tel. 3692. Orina, sangre, jugo gástrico, leche, desgarros, etc. Cultivos. Autovacunas. Exámenes parasitológicos. Tumores

DR. CHARLIN Profesor de enfermedades de la vista. Ausente hasta Marzo. Compañía 2115. Tel. 2632.

Dr. RODOLFO CASTILLO S. Oído, nariz, garganta. Consultas 2-5. Se trasladó a Delicias 1164.

Dr. EDUARDO CRUZ-COKE L. Medicina interna. Merced 305 5 a 6 1|2

Dr LEON CHONCHOL Medicina general. Rayos X. Sífilis, piel, venéreas. Consultas 2-5. San Antonio 40

Dr. H. DAVILA H. Estudios Europa. Medicina interna Laboratorio, de 5 a 7. Castro 31

IGNACIO DIAZ MUÑOZ S. Medicina general. Vías urinarias. Exámenes completos sangre. Hora: 3 1|2 a 5 1|2. Bandera 574. Teléfono 2424

Dr. CROIZET Profesor de la Facultad de Medicina. ...

Dra. JUANA DIAZ MUÑOZ Especialista enfermedades señoras, niños. 4-6. Delicias 858. Tel. 1715

Dr. CARLOS DOREN N. Enfermedades de señoras. Cirugía Monjitas 536. Teléfono Inglés 2571. Consultas de 1 a 4

Dr. CIENFUEGOS Regresó de Europa. Enfermedades de niños. Huérfanos 634, 1-3. 18-Agt.

Dra. JULIA CLAVERIA Medicina general. Niños, tratamiento del asma. Consultas: 1-3. Castro 107

Dr DIMITSTEIN Agustinas 1308, esquina Teatinos. Rayos X. Medicina general, especialmente: corazón, pulmón, estómago e hígado. 1-4. Teléfono 3848.

Dr. DIAZ VELASCO Medicina interna niños, sífilis, 2 a 4. Vergara 474. Tel. 336, Parque.

Dr. RODRIGO DONOSO GAETE Medicina interna. Consultas 2.30 a 4. Santo Domingo 1477. Teléfono 256.

DOCTOR GEORGES DAUBAS Consultas 2-4 1|2. Amunátegui 36. Teléf. Inglés 3679.

Dr. DODDS Cirugía, huesos, injertos óseos; cirugía cráneo-cerebral, de la médula y nervios. Estudios EE. UU. Europa. 21 de Mayo 578.

Dr. GREGORIO DURAN Enfermedades señoras. Partos.— Agustinas 828. Teléfono 2855. De 3-5.

Dr. ESPINA Rayos X. Medicina interna. Estudios Europa. Delicias 1228, esq. Gálvez. Teléf. 2102. De 1.30-4.

Dr. FUENZALIDA CORREA Cirugía, ginecología, partos. Merced 663. De 1-3

Dr. FUENZALIDA BRAVO Profesor extraordinario, enfermedades de niños. Merced 560. Teléfono 1721. 2-

Dr. FONTECILLA Estudios en Europa. Afecciones pulmonares y nerviosas. Rayos X. Delicias 1626.

Dr. ENRIQUE GONZALEZ B. Estudios Europa, especialmente estómago, intestinos, hígado, diabetes, obesidad, reumatismo. Ejército 644. De 1-3.

Dr. Carlos Garcés Baeza Delicias 1276. Teléf. 3747. Laboratorio Clínico Rayos X. Medicina interna. De 1 a 5.

Dr. ARISTIDES GONZALEZ C. Profesor extraordinario Obstetricia, enfermedades señoras. 1-3. Casilla 1551. Teléf. 3789. Agustinas 629.

DOCTOR GIANELLI — Estudios Europa. Sífilis, Piel, Vías urinarias. 21 de Mayo 562. Consultas de 2 a 6.

Dr. GREENE Regresó Europa. Cirugía y ginecología. San Martín 309, esquina Catedral. 2-4. Teléf. 2860.

Dr. CARLOS GOMEZ BALTRA Médico cirujano, de 2 a 4. Bascuñán Guerrero 807.

ENFERMEDADES DE LA PIEL Sífilis. Radioterapia. Dr. FELIX GEORGERT B. De 2 a 6. Castro 238

GONORREA E IMPOTENCIA Debilidad vital y gonorrea con sus afecciones, prostatitis, supuraciones, por más crónicas que sean, curan en pocos días, garantidas. Sistema nuevo. Dr. Winkelmann, 3 a 5. Alameda 880. Regresó de Alemania.

Dr. GARCIA DOMINGUEZ Ausente en el extranjero.

A. ICAZA BARROS Médico Cirujano. Santo Domingo 789. Teléf. 2289.

Dr. ALEJANDRO INFANTE Enfermedades niños, médico Hospital de Niños San Luis. Consultas ... Delicias 253

Dr. CARLOS A. ILLANES B. Medicina interna y enfermedades de niños, de 2-5. Castro 176

Dr. AGUSTIN INOSTROZA Cirugía general, especialmente de niños. Sífilis 4-6. Puente 583.

Dr. ROBERTO JARAMILLO Ejército 707. Teléfono 142, Parque.

Dr. GUSTAVO JIRON L. Cirugía y ginecología. Vergara 65. De 2 a 3.

INSTITUTO RADIOLOGICO Radioscopía, radiografía, radioterapia.

Dr. ADOLFO KAPLAN Estudios Estados Unidos y Europa. Compañía 1429

Dr. A. KORNER ANDWANTER Estudios en Estados Unidos. Cirugía, ortopedia. Consultas: 2-4. Santo Domingo 623.

Dr. H. LEA PLAZA Estudios en Europa. Compañía 2105. De 3-5. Teléfono 3880.

Dr. LABRA LETELIER Nariz, garganta y oídos. Consultas de 2-5. Compañía 1861

DR. TEODORO LEIBLE Enfermedades nerviosas. Medicina interna. Rayos X. Lunes, Miércoles, Viernes 5-7. Martes, Jueves, Sábados 2-4. Olivos 794.

DR. LOIS Trasladóse San Pablo 1236. Medicina. Cirugía, inyecciones intravenosas. 1-4.

DOCTOR LAVAL Medicina interna. Amunátegui 81. De 1-2 1|2. Domicilio. Cochrane 340

DR. ARMANDO LEON L. Cirujano. Compañía 1909. De 1-3. Teléfono 3846.

DRA. CORA MAYERS Estudios Europa. Enfermedades niños y Ginecología. Ahumada 49. De 4-6. Teléf. 711.

DR. JUAN MARIN Consultas Amunátegui 56 de 4.30-6. Domicilio Nataniel 146.

DR. JUAN MONTENEGRO M. Enfermedades de niños. Compañía 1770. Teléfono 2120.

PROF. B. MUÑOZ PAL Cirugía general. Dieciocho 250. De 3 a 4.

Dr. ITALO MARTINI Z. Ojos, oídos, nariz y garganta. Delicias 1164.

DR. MALBRAN Enfermedades mentales y nerviosas. De 2 a 6. San Antonio 584.

DOCTOR MOJICA Profesor enfermedades vista. Ojos artificiales. Consultas: 10 a 12, y 1 1|3 a 3. Recoleta 368.

DR. MOUAT S. Ginecología, partos, ex-jefe Clínica Ginecológica Dr. Korner. Brasil 35. De 1 a 4.

MANUEL MORENO Medicina general. Particularmente pulmón, estómago, intestinos. Tratamiento especial tuberculosis pulmonar. Estudios Europa. San Francisco 155. 2 1|2 a 4 1|2.

DR. MUJICA Hospital Niños. Santo Domingo 520. Teléfono 2415. Consultas 1 a 4.

DR. MELENDEZ Medicina interna. Sífilis. Merced 178, de 3-5. Domicilio: Sazié 2097.

DR. MORAGA FUENZALIDA Medicina y Cirugía de niños. Cochrane 113. Teléfono 2304. De 1 a 3.

DR. GMO MORALES BELTRAMI Médico-jefe Policlínica "El Buen Samaritano". Catedral 2257, de 1-3

DRA MAGDALENA NEIRA Medicina general, señoras y niños. De 2-4. Delicias 146

DR. NUÑEZ ZAMORA Martes, Jueves, Sábado 3-5. Matucana 239. Teléfono 231 Estación.

DR. ORREGO PUELMA Médico Hospital San Juan de Dios. De 1 1|2 a 3 1|2. Agustinas 1314.

DR. LUIS OPAZO F. Jefe Policlínica Niños. Prof. Sanhueza. Compañía 3007. De 1-2.30.

DR. OHLERICH Titulado Alemania, Chile. Medicina interna, enfermedades de niños. ...

DR. ALBERTO PANATT Médico Jefe Policlínico Prof. García Guerrero. Medicina general. Rayos X. 730 ... Teléf. 1311. Huérfanos 1319.

DR. GUILLERMO PUELMA Vicuña Mackenna 171. Teléfono 431. De 1 a 3.

DR. MARCIAL PARADA Oídos, nariz, garganta. De 3 a 5.— Santo Domingo 831. Teléf. 1859.

DR. PATIÑO MAC-IVER Medicina interna. Niños. Sífilis. Libertad 448. De 3 a 5.

DR. DAVID PULIDO L. Enfermedades niños. Santo Domingo 1790. Teléfono 2152. De 1 a 4.

DR. RICARDO PERALTA G. Cirugía general, especialmente de niños. Compañía 1606.

PROFESOR PARDO Cirugía y enfermedades de señoras. Consultas: 2 a 4. Ejército 119.

DR. PANTOJA Corazón, pulmón, estómago, sífilis. 2-4, 7-8. Tel 574. Sto. Domingo 1036

DR. RAFAEL PEÑARANDA B. Especialidad corazón, estómago, hígado, riñón, sífilis, venéreas. Llamados nocturnos. 2-4. Catedral 1988.

R. EMILIO PETIT Cirugía general, vías urinarias. Consultas: Dieciocho 128.

DR. OSCAR PERALTA C. Medicina general. Enfermedades señoras. Rayos X. Laboratorio. Delicias 1276. Teléfono 3747. De 1 a 2 1|3. Residencia Prat 671. Teléfono 194

DR. JULIO PAREDES F. Especialmente enfermedades señoras. Ginecología y cirugía abdominal 2 a 4. Amunátegui 83.

DR. QUIROGA Enfermedades nerviosas y mentales. Puente 583. Consultas de 2 a 6.

DR. NACIANCENO ROMERO Laboratorio.— Puente 583. (De ... a 7). Casilla 3871.

DR. ALBERTO RAHAUSEN J. Carmen 47. De 4-6. Tel. 3022. Riquelme 47. De 1-4. Tel. 1642.

DR. JOEL RODRIGUEZ P. Estudios Europa. Medicina interna. Especialmente estómago, intestinos. Rayos X. De 2-4. Amunátegui 539. Teléfono 2319.

DR. DE PETRIS Dentista. Trasladóse Gálvez 133. Trabajos rápidos, sin dolor.

DR. DEL RIO GUNDIAN Medicina interna de 2-4. Compañía 1470. Domicilio: V. Mackenna 886

DR. EDUARDO DE RAMON Cirugía. Enfermedades señoras. De 1 a 3. Agustinas 1606. Teléfono 3633. Ausente en Europa.

DR. ROBERT DE LA MAHOTIERE Estudios París, Berlín. Médico Hospital San Juan de Dios. Especialista enfermedades corazón. Electrocardiografía. Rayos X (Ortodiagrafía). Poligrafía. Compañía 1972. De 3 1|3 a 5. Casilla 3343.

DR. SCROGGIE Especialidad enfermedades de niños. Jefe de Clínica de Niños, Universidad de Chile. Consultas de 2.30 a 5 P. M. Matucana 208.

INSTITUTO SANITAS Agustinas 1... Teléf. 1438. Laboratorio Autovacunas, Rayos X, Radioterapia profunda, Luz Ultravioleta. Aplicaciones eléctricas. Inhalatorio de Radium. Baños de ácido carbónico. Diatermia. Ortopedia.

PROFESOR DR. SOTO PARADA Laboratorio Clínico. Moneda 1080. De 3 a 6.

DR. SUAREZ ALVAREZ Oculista. Jefe clínica Oftalmología 1-3. Santo Domingo 1844.

DR. SANTANDER Estudios Europa. Corazón, riñón, sífilis, especialmente estómago, intestinos, Rayos X. Laboratorio, Alameda 2070. De 2 a 5.

DR. STUARDO Estudios Europa. Enfermedades niños, 1 a 4. Moneda 1526. Tel. 3245

DR. CRISTOBAL SAENS C. Estudios en Europa. Afecciones médico-quirúrgicas del abdómen, especialmente estómago. Sífilis. Rayos X. Consultas de 3 a 4. Agustinas 1389.

DR. MARCOS A. SEPULVEDA E. Laboratorio Bandera 736. Teléfono 233. Exámenes completos. Sangre, orina, esputos, etc. Cultivos. Autovacunas. Abierto a toda hora

DR. HELLMUTH SIEVERS W. Médico-cirujano. Domicilio Molina 632. San Antonio 275 2 a 3 1|2.

DR. STOLTING Oculista. Ausente hasta fines de Febrero. Compañía 1392.

DR. TORRES TORRES Jefe Clínica Prof. Korner. Enfermedades señoras. Catedral 1249. De 3 a 5

DR. VEGA MACHER Exclusivamente pulmón. Nataniel 109. 3-5 1|2. Lunes, Miércoles y Viernes.

DR. JAIME VIDAL ExDirector Sanatorio San José, enfermos pulmón. Puente 557 de 5 a 6.

DR. VIVES BRAVO Estudios Europa. Enfermedades niños. 2 a 4. Tel 3896. Monjitas 817

DR. G. F. VIDAL S. Consultas: 4 a 6. Delicias 3646. Teléfono 245 Estación.

PROFESOR VARGAS SALCEDO Cirujano. Martes, Jueves y Sábado 3 a 5. Teatinos 354. Teléfono 1060

DR. VICUÑA HERBOSO Jefe Clínica del Servicio, Prof. García Guerrero. Medicina interna. Hospital de San Vicente. Especialmente enfermedades corazón. Martes, Jueves, Sábado, de 3 1|2 a 4 1|3. Almirante Barroso 270. Teléfono 1053.

DR. YANES G. Regresó de Europa. Piel. Sífilis. Venéreas. Delicias 865.

Dr. MAURICIO WEINSTEIN Piel, Sífilis y Venéreas. Radioterapia y Luz Ultravioleta. Especializado en Europa. Agustinas 1357. De 1 a 5.

DR. WAUGH ALDUNATE 696-314. Estudios Europa.—Medicina interna, Venéreas. Sífilis. Reacción Wassermann. 3-4 1|2. Compañía 1553

DR. WIREN Oídos, nariz, garganta. Compañía 1606. De 3 a 8.

DENTISTAS

VIRGILIO ACUÑA M. Cirujano-Dentista. Ayudante Clínica Operatoria Escuela Dental. Trasladóse Catedral 2619.

DR RUBEN BUSTOS Graduado en "Philadelphia Dental College". Larga experiencia profesional. Catedral 1233.

DR. CLODOMIRO CONTRERAS San Antonio 451. Teléfono 3692. Horas: 9-11 y 2-6

DR. CERDA LOPEZ Dentista. Santo Domingo 849. Especialmente coronas, puentes, porcelanas. Atenderá vacaciones.

FORTUNATO ENCINA Especialmente Puentes, Placas, Coronas. Extracciones. Estado 863.

DOCTOR GALLARDO GONZALEZ Cirujano-Dentista. Estudios Philadelphia. Consultas diurnas y nocturnas. Echaurren 26. Regresó.

PEDRO A. MENDEZ Dentista, ausentase 5 Marzo. Huérfanos 783.

MUÑOZ LOBOS HNOS. Extracciones sin dolor. Somnoforme, puentes, placas, tratamientos rápidos. San Diego 307-443.

DOCTOR ROGAT — ESPECIALISTA PIORREA-ALVEOLAR. ENCIAS SUPURANTES. DIENTES MOVIBLES. BOLSA COMERCIO OF. 212 213.

... DENTAL Doctor Valenzuela Basterrica. Clínica clínica atendida por médico doctor Alberto Rahausen. Cirugía general. De 2 a 4. Cuatro dentistas especialistas, de 3 a 7. Riquelme 47. Teléfono 1643.

NICOLAS RODRIGUEZ P. Ayudante clínica operatoria Escuela Dental. Ausente.

Dr. F. DE PETRIS F. Dentista. Gálvez 133. De 9 a 11 1|2. Galería Alessandri No 25. De 3 a 5. Teléfono 156.

RAFAEL URQUIETA S. Dentista. Agustinas N.o 853.

VETERINARIOS

SCHMIDT HERMAN Enfermedades animales en general. Llamados domicilio. San Antonio 457. Teléf. 3649.

ARTURO MONTOYA Médico veterinario, especialista en enfermedades internas. Consultorio: Cumming 818.

ARQUITECTOS

EDUARDO TASSO Construcciones, transformaciones y reparaciones. Honorarios: 3 por ciento. Planos. Presupuestos. Morandé 410.

MATRONAS

PENSIONADO PARTICULAR Mercedes Rojas, matrona. San Diego 930. Recibe enfermas, curaciones internas. Consulta toda hora.

ROSENDA CASTRO DE TERRY Recibe pensionistas, inyecciones. Atención especial. Cochrane 1252.

CLINICA GINECOLOGICA Mercedes Darrigrandi. Partos, curaciones, inyecciones. Trabajo doctores especialistas. Cumming 783.

MATRONA BRAVO Huérfanos 2460, entre García Reyes y Bulnes. Gran pensionado particular. Partos, atendidos especialmente por su propietaria o médicos a elección de las enfermas. Enfermedades de señoras atendidas por médicos especialistas. Pensionistas. Inyecciones, atiende a domicilio.

Mme. E. FRAGNAUD Matrona francesa trasladó Av. Matta 72.

SARA OSORIO DE GONZALEZ Pensionado particular para partos, curaciones internas. Asistencia domicilio. Rosas 1727.

CLINICA PRIVADA DE OBSTETRICIA Señora Reyes, matrona ginecologista. Establecimiento moderno. Atendido por dos cirujanos especialistas. Recibo enfermas todas partes del país. Partos. Precios moderados. Consultas gratis. Esmeralda 636.

ANA G. VARGAS BARRERA Partos. Recibe pensionistas. Cochrane 850.

ANA VILLAVICENCIO MATERNIDAD PARTICULAR. Partos desde 50. Pensionistas meses, días. Curaciones internas, inyecciones, baños. Consultas gratis. Turno permanente. Trasladóse San Diego 267.

CARMELA TORO G. Partos. Asistencia toda hora. Recibo enfermas. Matucana 610.

PENSIONADO "DRA. VICENTINA" Recibe enfermas provincias, meses, días. Asistencia completa, partos, $ 50. Turno permanente. San Diego 67.

Crónica Policial

U... DE LOS CADAVERES ENCONTRADOS EN LA COMUNA DE BARRAN...S ES RECONOCIDO

No se trata de un crimen pasional sino de un hecho desgraciado

No ha sido puesto en libertad el jardinero Alfonso Cendra

Una señora da de balazos a un individuo en la calle de San Pablo

En una cantera es herido gravemente Elías Moreno Sepúlveda

UN HOMICIDIO EN LA CALLE DE 5 DE ABRIL

En el Canal de La Punta es encontrado otro cadáver

ROTO EL HOGAR, BUSCARON REFUGIO EN LA RIBERA SUR DEL MAPOCHO

DURANTE VARIOS LARGOS MESES INSTALARON SU VIVIENDA EN EL INTERIOR DE UN TUBO DE CEMENTO ABANDONADO EN EL LECHO DEL RIO

Y allí vivieron estoicamente sobre un lecho de paja y de harapos, hasta que la Policía los condujo al cuartel

Un lacónico parte policial de la 2.a Comisaría daba cuenta ayer tarde al Juzgado del Crimen respectivo, que Faustino Celis Palma y Arturo Celis Poblete, habían sido aprehendidos y puestos a su disposición, por vagos.

Celis Palma es un hombre joven de 30 años, y Celis Poblete, un chico vivaracho de apenas ocho años de edad.

Ambas personas, según el parte, vivían en el interior de unos tubos de cemento, allá por Providencia. El primero era el padre del segundo y se sustentaba con las utilidades que le producía la profesión de mendigo que ejercía el chico.

Estimando que en la vida azarosa y aventurera de estos dos parias pudiera existir algo interesante para el lector, resolvimos descorrer el velo del misterio, haciendo las investigaciones del caso.

INTERIOR DE LOS TUBOS DE CEMENTO QUE SIRVIERON DURANTE LARGO TIEMPO DE HABITACION A LOS PEREGRINOS

EN BUSCA DE LAS PRIMERAS NOTICIAS

Según el parte policial a que nos referimos, el chico Celis había sido sorprendido solicitando la caridad pública en el radio de la 2.a Comisaría.

Aprehendido el pequeño mendigo por no llevar el permiso correspondiente, confesó que su padre le ordenaba pedir limosna y que el producto que obtenía se lo entregaba a él.

Con estas informaciones, la policía fué en busca de Faustino, a quien encontró en su vivienda, fabricada exprofeso en el interior de un tubo de cemento, que desde antigua data yacía en la ribera sur del Mapocho, en la comuna de Providencia.

Hasta aquí la información oficial.

DESENTERRANDO UNA HISTORIA TRAGICA

En calle de Román Díaz N.o 739, vive una mujer del pueblo llamada Elena Poblete.

Robusta y resuelta, Elena es de aquellas mujeres capaces de dominar al hombre y deshacerse de él en la primera circunstancia.

Casada por amor en años en que aún conservaba intacta su belleza típica de mujer criolla, congenió en los primeros tiempos con el que compartía la vida.

Faustino Celis Palma, marido de Elena, hombre joven, de 30 años, creyó encontrar el paraíso en aquel hogar formado por dos férreas voluntades y dispuestos a conquistar el porvenir a costa del trabajo y del esfuerzo unidos de ambos.

Estas justas aspiraciones formaron la poesía de estos dos seres, poesía que más tarde debía convertirse en prosa dura, hasta llegar a servir para la redacción de un parte policial.

NUBES EN EL FIRMAMENTO

La suerte, generalmente no acompañó a la pareja. La labor desarrollada por ella no producía lo suficiente para mantenerse. A veces el trabajo escaseaba y entonces los sufrimientos inquietaron a aquel hogar que empezaba a desmoronarse.

Estaba escrito con palabras trágicas en el Libro de los Destinos, que Elena Poblete y Faustino Celis Palma debían concluir mal, en un rompimiento que si no fué un drama, fué por lo menos, una despedida cruel, llena de amarguras y de miserias.

Y el rompimiento vino a los varios años de unión, sin que pudiera evitarlo el fruto de los primeros amores, ni los consejos de los amigos que quisieron intervenir, para que la pareja volviera a la unión de tiempos mejores.

LOS PRIMEROS PASOS DEL VASTAGO

Fruto de los amores de esta modesta familia fué Arturo Celis Poblete.

Creció el muchacho dentro del ambiente que le rodeaba. No le fueron extrañas las frases picarescas y de doble sentido que los granujas de arrabal, sus primeros amigos, se lanzaban a cada momento como obra de gracia y de astucia.

El pequeño Celis, con el tiempo, no tuvo nada que envidiar a la palomilla del barrio. Listo para hacerle una mala jugada a cualquiera, huía como un galgo a la primera señal de peligro.

Bien luego, entre sus compañeros, fué considerado toda una potencia, para su edad.

ELENA POBLETE, mujer de Faustino y madre del chico Celis

Mientras tanto, Faustino se sentía orgulloso de ser padre de semejante portento. En su interior pensaba aprovechar tan bellas cualidades en la primera oportunidad.

EL ROMPIMIENTO

Llegó el día fatal. Después de una acalorada disputa, Faustino se retiraba de casa de Elena para no volver más.

Y Elena juraba no querer verlo mientras tuviera un latido en el corazón, pues la vida de perro que había pasado era ya suficiente para arrepentirse del matrimonio o de todo aquello que se le pareciese.

Y de mutuo acuerdo, sin que para nada interviniera la ley ni la iglesia, cada uno tomó para su lado.

Elena quedó en su casa y Faustino, cargando al hombro un viejo bastón, a manera del cazado del bíblico peregrino, y llevando sobre uno de sus extremos unos cuantos harápos que formaban todo su equipaje, se lanzó a esas calles en busca del cielo o del infierno.

Pero antes de abandonar para siempre la antigua morada, llamó al chico, quien, tal vez sin comprender el drama que se desarrollaba en el interior de aquellos amargados corazones, cogió la mano de su padre y partió con él.

EL APOSENTO IMPROVISADO

—¿Dónde vamos?

—Marchemos al azar, se dijo Faustino, y después de recorrer varias calles de los alrededores, sin dinero en el bolsillo, sin alimentos en las faltriqueras, y sin esperanzas en el porvenir, buscaron en cualquiera parte un refugio...

Llegaba la noche con sus sombras protectoras, el Mapocho corría allí cerca, en dirección a la capital, que bulliciosa e iluminada se divisaba a lo lejos.

Los dos parias se dirigieron a la ribera del río. Allí encontrarían paz y sosiego. No faltaría un miserable lugarejo donde posar sus cuerpos cansados.

Y así fué.

En el interior de unos tubos de cemento, colocados en la ribera sur del río, frente a la fábrica de esos artefactos, se instalaron los peregrinos.

Y durante seis meses, sin pagar arriendo ni contribución alguna, Faustino y el chico permanecieron allí, tendidos en un poco de paja y algunos harapos que les servían para cubrirse en las noches heladas.

EN BUSCA DE ALIMENTOS

Habían resuelto el problema de la habitación barata, pero necesitaban alimentos para mantener los hambriados organismos.

¿Cómo encontrarlos?

El chico Celis se dirigía al centro de Santiago y con voz llorona y temblorosa pedía un "cinco" para adquirir un pan.

Como nunca faltan almas caritativas, los "cincos" fueron muchos y ayudaron a ambos a pasar las primeras angustias.

Y cuando la profesión de mendigo empezaba a dar resultado, guardianes de la 2.a Comisaría aprehendieron al pequeñuelo Celis y en compañía de su padre fueron puestos a disposición del Juzgado del Crimen. El primero por implorar la caridad y el último por explotarla.

Interrogada Elena por la policía, contestó que no se hacía cargo del chico porque era incorregible y porque se había ido con su padre cuando se separaron seis meses ha.

La culpabilidad de Amalia

Francisco Iturra Garrido fué remitido a la Asistencia Pública con una grave herido a bala.

El proyectil le atravesó un brazo y fué a alojarse en el abdómen.

Iturra quedó hospitalizado en la Posta N.o 2 y manifestó que había sido herido por una tal Amalia.

Asalto en la Avenida Beauchef

Eugenio Godoy Cortés fué asaltado por tres desconocidos, quienes lo despojaron de cuánto llevaba y le infirieron heridas en la espalda, en el pecho y en el abdómen

El hecho ocurrió en la Avenida Beaucheff al llegar a Antofagasta.

Godoy fué conducido a la Asistencia en estado grave.

Otro ahogado en el Canal de La Punta

En el canal de La Punta, de siniestra memoria, pereció ahogado el niño de 12 años de edad, Alejandro Valenzuela, hijo de Juan Valenzuela.

Emeterio Caballero sacó el cadáver del canal, el que fué remitido a la Morgue.

La policía de Quilicura dió cuenta al Juzgado del Crimen de este hecho.

Envenenamiento

Se dió cuenta a la 4.a Comisaría que Mercedes Oyarzún, de 40 años de edad, había intentado poner fin a sus días bebiéndose una dosis de veneno.

La Oyarzún reside en calle de Gálvez N.o 1413.

Se da cuenta de un homicidio

Doña Mercedes González de Ruiz dió cuenta a la policía que varios individuos asesinaron a su señor padre, don José González Briones.

El hecho habría ocurrido en calle 5 de Abril esquina de Amengual.

Agredido en una cantera

Fué remitido a la Asistencia Pública Elías Moreno Sepúlveda, gañán, cuidador de la cantera "La Cossio", con graves heridas a cuchillo en la tetilla derecha, por lo que quedó hospitalizado.

Interrogado Moreno, manifestó que había sido herido en la misma cantera por unos desconocidos que le exigieron dinero y como no accediera, lo agredieron con cuchillo.

A pesar de sus heridas, Moreno abandonó la cantera y pudo llegar hasta Bellavista esquina Pío IX, dónde fué recogido por el guardián Pedro Castillo, de la 9.a Comisaría, quien lo remitió a la Asistencia Pública.

En la Avenida Hipódromo Chile

Julio Donoso Martínez e Ignacio Cabello González fueron detenidos en la Avenida Hipódromo Chile por el guardián Custodio Cid, a petición de Francisco Campos y su mujer Elvira Villers de Campos, quienes les acusan de haber sido asaltados y golpeados por los nombrados y tratar de atropellar a esta última.

A los gritos de auxilio de las víctimas acudieron varias personas, lo que impidió que el hechor alcanzara mayores proporciones.

Como presenciaron el hecho varias personas, el juzgado del crimen de turno ordenó practicar las investigaciones del caso e iniciar el sumario respectivo.

En Quilicura

La Policía de Quilicura dió cuenta al Juzgado del Crimen de haberse presentado Pedro Zúñiga Díaz, dando cuenta de que su casa fué asaltada por varios malhechores, quienes se llevaron lo que encontraron.

Quedan en sumario los protagonistas de un crimen

Ema Fernández Olivares, San Pablo 2276; José Gimeno Lanero, del mismo domicilio y Estela Rivas Fernández, San Pablo, cité San Pablo, casita 13, fueron detenidos por los inspectores de policía de la 5.a Comisaría, señores Manuel Aracena y Enrique Picarte y aspirante a oficial Carlos Fischue y puestos a disposición del Juzgado del Crimen.

Se acusa a la Fernández de haber disparado dos tiros de revólver a Clemente Madrid López, casado, 35 años, Paz 1059, causándole una herida en la garganta, que según diagnóstico de la Asistencia Pública es de gravedad.

En los momentos en que la autora de la herida era aprehendida, Gimeno, esposo de la Fernández, salió en defensa de ésta, agrediendo a los policías.

Los oficiales se apoderaron de un revólver, que según Gimeno, sirvió para cometer el delito.

Pero posteriormente se aprehendió a Estela Rivas, la que había escondido la verdadera arma que usó la Fernández, que es Smith Wesson, calibre 9.

Madrid quedó hospitalizado, pues su estado inspira serios temores.

El juez señor Villagra inició ayer el sumario y ordenó la detención de las tres personas que aparecen comprometidas.

PENDENCIA MUJERIL. — Petronila Muñoz Jara y Georgina Sánchez Hidalgo fueron aprehendidas por la 9.a Comisaría por trabar pendencia en el interior del Hotel A. B. C., Artesanos esquina Salas, resultando la Muñoz con herida cortante.

Quedó hospitalizada en la Asistencia.

LA TRAGEDIA DE YUNGAY

EL JARDINERO CENDRA NO HA SIDO PUESTO EN LIBERTAD

El sumario sigue adelante

En los círculos policiales se nos informó el Sábado último que el jardinero Alfonso Cendra, de la familia Van de Wyngard, que fué aprehendido de orden del juez sumariante, había sido puesto en libertad.

Sin embargo, ayer en la tarde se nos dijo en el 2.o Juzgado del Crimen que esa noticia carecía de verdad, por cuanto el citado Cendra se encontraba aún detenido en la cárcel, de orden de la justicia.

Esta nueva información viene a aumentar el misterio que rodea a la trágica muerte de los jóvenes Caupolicán Van de Wyngard y Carlos Mendelewsky.

Parece, pues, que el proceso seguirá causando trabajo al 2.o Juzgado.

Ayer se presentó al tribunal el doctor señor Landa, y según se nos ha expresado, parece que ampliará su informe médico.

De todos modos, en los círculos policiales se comenta animadamente las nuevas novedades que se han presentado últimamente en este proceso.

El juez señor Orrego trabajó ayer hasta bien tarde en este asunto.

La correspondencia de Turri

De orden del juez señor Villagra la correspondencia que desde provincias se dirige a E. Turri y que se retiene en el Correo, deberá ser dirigida a Melipilla.

Como se sabe, el proceso que se sigue a Turri ha pasado a conocimiento del Juzgado de Melipilla.

SE DESCIFRA EL ENIGMA DE LOS CADAVERES ENCONTRADOS EN LOS CANALES DE PUDAHUEL

NO HABRIA DRAMA PASIONAL Y SOLO SE TRATARIA DE DOS HECHOS DIFERENTES

El cadáver de la mujer es reconocido por su propia hija

Con las investigaciones practicadas por la Sección de Seguridad, parece que ha terminado el misterio que rodeaba a los cadáveres enconntrados en la comuna de Barrancas, en el lecho de los canales que tienen ramificación con el de Pudahuel.

Los agentes encargados de las investigaciones han regresado con la convicción de que no se trata de un crimen como se pensó al principio, ni menos de un drama pasional, sino de dos hechos completamente diferentes.

El detective señor Contador, que estuvo a cargo de esas pesquisas es de opinión de que la muerte de la mujer es un hecho enteramente casual, como lo comprobarían los siguientes antecedentes:

De las investigaciones practicadas por dicho pesquisa, se desprende que la persona encontrada ahogada en el canal de La Punta, por el regador Daniel Aguila, se llama Tránsito Rojas Miranda, madre de Vicenta Toro Rojas, la que tiene su residencia en la calle de Maruri N.o 341 de esta ciudad.

La Rojas no tiene 45 años como se creía, sino que su edad, cifra en los 70 años, según lo manifiesta su hija.

Interrogada Vicenta por el señor Contador, le expresó que su madre había abandonado su casa el Domingo 11 del presente, con el objeto de ir a visitar a una parienta suya.

Desde esa fecha no regresó a su hogar. Sin embargo, temiendo que le hubiera podido pasar una desgracia, dió cuenta a la 10.a Comisaría del desaparecimiento de su madre.

Poco después alguien le manifestó que en el canal de Las Hornillas había caído una anciana, hecho que habría ocurrido el mismo día en que salió de la casa.

La caída fatal habría ... de el puente de ... esquina de Rivera.

Y desde el 11 del pr... tiempo demasiado ... cruzar la comuna de ... encontrado en la de B...

Además el canal ... duce los Domingos ... aguas, debido a que ... compuertas se cierran.

Respecto al cadáver ... duo encontrado en el ... minado El Noviciado, ... La Cuarta Hijuela, ... lino Paulino Romero ... ser identificado, debido ... zado estado de descomp... nadie se ha presentado ... mario.

Con estos antecedentes ... completamente las suposiciones ... se hacían alrededor de ... drama pasional y se ... parte el enigma que ... este fúnebre hallazgo.

Splendid-Hoy 6.30 y 10.30. Hilaridad irresistible con el estreno del "4.o Programa Cómico Paramount-Glücksmann
Turrón El Hombre Mico — graciosísima parodia canibalesca de "Tarzán el hombre mono".
CADA MINUTO NACE UN TONTO — cómica de Mack Sennett, con proezas estupendas en los rascacielos neoyorquinos
6.30 "UNA JOVEN PELIGROSA", por ALMA TAYLOR

MAÑANA: Estreno "Gaumont" LO QUE HARIA UN HOMBRE drama pasional por JOSEFINA EARLE

JUEVES POLA NEGRI — EN — MARTIRIO

Teatros - Música - Cines

Alameda EL CENTINELA DEL FIRMAMENTO PENULTIMA FUNCION por June Caprice y Jorge Seitz

TEATROS

SANTIAGO.— Compañía Pozas-Li...ro.— Vermouth: "Una noche en el paraíso". Noche: "Una noche en el paraíso" y estreno de "No te cases que peligras".

COLISEO.— Compañía de Opretas ...tes - Jarques.— Estreno de: "Sugestionada".

CIRCOS

STRONG - MAN.— Función completa.

CINES

ALAMEDA.— Tarde y noche: 4.a de "El centinela del firmamento".
ALHAMBRA.— Tarde y noche: "Amor y juego".
ATENAS.— Tarde y noche "Cuidado con ellas".
AVENIDA.— Tarde y noche "Allá en el Oeste".
BRASIL.— Tarde y noche: "El Bambino".
DELICIAS.— Tarde y noche: Final de "Los peligros del Yukón".
DIECIOCHO.— Tarde y noche: 4.a de "El centinela del firmamento".
ELECTRA.— Tarde y noche: "El vencedor del gran premio".
ESMERALDA.— Tarde y noche: "El cerebro en los piés".
EXCELSIOR.— Tarde y noche: 4.a función de "Los peligros del Yukón".
FRANKLIN.— Tarde y noche: "El zapato del otro".
HIPPODROME.— Tarde y noche: "El ciclón de la pradera".
IMPERIAL.—Tarde y noche: "Todo es legal en amor".
INDEPENDENCIA.— Tarde y noche: "Venciendo el destino".
IRIS.— Tarde y noche "Sonriamos a la vida".
MINERVA.— Tarde y noche Programa cómico y de aventuras.
MUNDIAL.— Tarde y noche: "Una real aventura".
NOVEDADES. — Tarde y noche: "Romance de lobos".
ODEON.— Tarde y noche: "Amor de bandido".
OLYMPIA.— Tarde y noche: "María Angélica".
PEDRO DE VALDIVIA.— Tarde y noche.
POLITEAMA.— Tarde y noche: "El hombre que supo callar".
REPUBLICA.— Tarde y noche: "Una corona de oropel".
SANTA LUCIA.— Noche: "Ladrón de esposas".
SALA IMPERIO.— Tarde y noche: "Redimido por su amor".
SALA ORIENTE.—Tarde y noche: "El buen ladrón".
SELECTA.— Tarde y noche: "El cancerbero del Oeste".
SETIEMBRE.—Tarde y noche "Por el honor del nombre".
SPLENDID THEATRE.— Tarde y noche: 4.o programa cómico Paramount - Glucksmann.
VICTORIA. — Tarde y noche: "Amor y juego".

SANTIAGO

Hoy se estrena en este teatro, el gracioso sainete del prestigioso autor español Antonio Paso, titulado: "No te cases que peligras".

Esta obra, como casi todas las del autor de "El orgullo de Albacete" es base de un ingenioso argumento hábilmente desarrollado y abundante en chistes y situaciones de buena ley que muy pronto sugestionan al espectador, haciéndolo pasar todo el transcurso de la misma, en una franca carcajada.

En función vermouth y primera de la noche, se representa: "Una noche en el Paraíso", y a continuación el estreno de "No te cases que peligras".

Para el Jueves está pedida la reprise de "Serafín el pinturero", en la que tiene lucida actuación Blanquita Pozas, artista que ya está completamente restablecida de la dolencia que durante unos días la ha tenido alejada de las tablas.

COLISEO

Hoy se estrena en este popular teatro la opereta nacional en 3 actos "Sugestionada" de cuyo libro y música es autor el señor Luis V. Ló...

Hay interés por conocer la producción del autor del famoso vals "Maldición", que pertenece a la opereta.

Prosíguense los ensayos de "La ... de carnaval" que se estrenará en breve.

Para esta semana se prepara la zarzuela "Marina", la qué será cantada por Blanca Larini, Manuel Gi...lla, Enmanuel Martínez y Laura García. Es un buen cuarteto de cantantes y con seguridad la popular zarzuela ha de alcanzar un bonito éxito.

COMEDIAS Y DANZAS

Ya antes hemos dicho, al detallar el elenco de la Compañía Carlos Castilla, que éste está integrado por una pareja de bailes. El objeto de esta innovación es el de agregar un atractivo más al espectáculo de comedias y aportar al mismo tiempo una nueva nota artística de valor, a los programas, con la ejecución de danzas clásicas y de estilos, que cada día encuentran mayor aceptación ante el público. La danza es actualmente en Europa, como en Estados Unidos y aún en Buenos Aires, un espectáculo predilecto del público, que no solamente se impone y triunfa, sino que hace escuela entre aficionados y hasta en el mundo social.

Con el debut de la compañía Castilla, que será el Viernes próximo, tendremos ocasión de disfrutar del espectáculo coreográfico que proporcionará, después de cada obra, la pareja de ... que componen Lilette Allister y Nicolás Mizim. Estos elementos son ya conocidos del público de Santiago, que ha podido apreciar la calidad de su trabajo artístico, aún cuando no ha sido a través de sus principales interpretaciones.

Lilette Allister es de agraciada figura, proporcionada y suave de líneas y su escuela eficiente, sumada a su temperamento, la someten fielmente a la cadencia del ritmo, como el espíritu de la danza; en cuanto a Nicolás Mizim que se ha distinguido como director del Teatro Cervantes de Buenos Aires, posee una flexibilidad, una videncia y una técnica que le acreditan su cartel de maestro. Con comedias y danzas, el espectáculo que ofrecerá la Compañía Castilla será, pues, doblemente atrayente y de positivo mérito artístico.

COMEDIA

La compañía de dramas y comedias que encabeza la distinguida actriz Marta Fábregas es un conjunto en el que figuran actrices y actores de reconocido mérito, cuya figura central es la señora Marta Fábregas, joven y hermosa, y dotada de un temperamento artístico de primer orden.

La Compañía Marta Fábregas, viene desde México y los diarios de esa República y de las otras que han recorrido, traen encomiásticos artículos sobre ella y su compañía.

Actualmente está en Iquique, donde hace una temporada, pasando luego a Antofagasta y Santiago, debutando aquí el 10 de Marzo.

BRASIL

AURORA PERIS.— Por la combinación transandina de ayer, Aurorita Peris recibió una importante remesa de música de moda que estrenará durante su temporada en este teatro. Será éste un excelente refuerzo para agregar a las múltiples atracciones que tiene el espectáculo de la gentil soubrette.

El cine estrenará hoy una sentimental comedia Paramount titulada: "El Bambino", interpretada por Jorge Beban. Es algo como "E. Pibe".

Aurorita Peris pasará el Viernes a actuar en el Esmeralda.

NOTICIAS CINEMATOGRAFICAS

SALA IMPERIO

"REDIMIDO POR SU AMOR", POR ELENA CHADWICK. — Las funciones sociales de ayer de la Sala Imperio, nos dieron a conocer esta nueva producción de la Goldwyn Pictures, "Redimido por su amor", en que, como figura principal actúa la primera actriz Elena Chadwick, recordada protagonista de la comedia "Señoritas, cuidado con la curva", e intérprete destacada de muchos otros repartos de importancia del repertorio del pasado año.

En la película de ayer actúa también, haciendo de galán, Richard Dix, a quien también elogiamos su actuación en la super-producción anterior y que con la Chadwick hermana admirablemente sus facultades logrando marcar excepcionalmente el rol y darle todo el colorido y fuerza necesarios.

"Redimido por su amor" no es una obra de tanta trascendencia como la otra, aunque, sin dejar de tenerla y de constituir un apreciable asunto, halla mejor su carácter y clasificación como comedia de situaciones, como obra de elegancia social, de distinción y de ambientes. Esto sin perjuicio, como decimos, de que ahonde y hasta emocione, mientras se mantiene en su eje central que no es otro que la exaltación de los nobles sentimientos del alma de la mujer, su inguencia espiritual respecto del hombre y su tendencia intuitiva a hacer efectiva la caridad.

La representación escénica es en esta cinta ajustada y sombría como su interpretación y la mejor recomendación que del film puede hacerse es que su efecto sobre el espectador es el de un pasatiempo variado, grato y provechoso.

La Sala Imperio la reexhibe en sus funciones de hoy.

ALHAMBRA Y VICTORIA

"AMOR Y JUEGO". — Estrenarán en sus secciones de hoy estos cines la graciosa producción de la Fox "Amor y juego", por Edna Murphy y Juanito Walker.

La obra está basada en incidentes de la juventud entusiasta que hace de la vida una canción y esparce a los cuatro vientos el optimismo de sus ilusiones y sonrisas; es una de tantas definiciones del amor, el sentimiento que busca ardides y que aquí lo vemos tomar la forma del deporte o de la audaz conquista estudiantil para salir avante con su sentimental capricho, pero que siempre es un tributo al corazón de la mujer.

La Fox ha sabido escoger los mejores intérpretes para la obra y éstos han sabido hacer una relevante interpretación. Es "Amor y juego" una obra de humorismo, de gracia y sabrosidad naturales, en la que el espectador ríe de buena gana.

SPLENDID

4.o PROGRAMA COMICO PARAMOUNT GLUCKSMANN. — A las 6.30 P. M. y 10.30 P. M. de hoy se verificará el estreno de un nuevo programa cómico Paramount Glucksmann, formado por obras de positiva atracción y gran comicidad: la graciosísima parodia de la famosa cinta "Tarzán el hombre mico", obra que desarrollada en una isla de caníbales de Africa se presta admirablemente para el ridículo, y titulada: "Turrón el hombre mico", interpreta el rol principal el cómico Ollin Howland.

La otra cómica es hecha bajo la dirección de Mack Sennett, y su graciosísimo argumento se refiere a la forma cómo engañan los pillos en los Estados Unidos a toda esa falange de muchachos y muchachas que se sienten con disposiciones para artistas de cine y con algunos pesos que gastar, que servirán para la impresión de la primera cinta. Se titula: "Cada minuto nace un tonto" y la interpretan Florencia Dixon y Olin Howland.

Además se estrenará la actualidad "Pathé Journal N.o 701", que trae entre ortas informaciones interesantísimas las siguientes: interesantísimos tigres del Jardín Zoológico de California; El Derby de Epson del año pasado, con el íntegro desarrollo del clásico, llegada de SS. MM. los Reyes de Inglaterra, etc.

A las 9.30 se exhibe la bellísima creación de Alma Taylor, titulada: "Una joven peligrosa", conmovedor poema pasional.

SETIEMBRE

"POR EL HONOR DEL NOMBRE". — Una conmovedor película alemana por Henry Porten estrena en sus dos funciones de hoy este teatro. Se titula "Por el honor del nombre".

Su tema tiene una inspiración semejante a la de "Hijas perdidas", en favor de la mujer caída.

ESMERALDA

"EL CEREBRO EN LOS PIES". —En las dos funciones de hoy se da un programa en recuerdo de Wallace Reid, el gran favorito recientemente fallecido en Hollywood. Se reestrenará su mejor película, o sea "El cerebro en los pies".

POLITEAMA

"EL HOMBRE QUE SUPO CALLAR" o "POR EL HONOR DE UNA MUJER". — En la especial y por la noche, ofrecerá este teatro un sensacional estreno Robertson Cole. Se trata de la notable producción de Jesse D. Hampton, titulada: "El hombre que supo callar" o "Por el honor de una mujer", novela de un hombre honrado y valeroso cuyo silencio, para salvar el honor de una mujer, le costó la pérdida de su novia y el desprecio de sus amigos.

Actúa el gran actor americano H. B. Warner y la linda Margaita de la Motte, junto con la actriz Carmen Phillis.

ALAMEDA

"EL CENTINELA DEL FIRMAMENTO". — Hoy se presentan los episodios 10, 11 y 12 de "El centinela del firmamento", película de ambiente sensacional que triunfa hoy día en los teatros santiaguinos, y que está hecha a base de la aviación acrobática, lo que dará una idea al espectador de su importancia como obra impresionante.

Los episodios 10, 11 y 12 son de un valor especial ya que vienen a ser la primera faz del gran desenlace que se acerca y que va a causar la más agradable emoción al público.

SALA ORIENTE

"EL BUEN LADRON". — Hoy estrena este cine la grandiosa obra de lujo, arte y emoción, titulada "El buen ladrón" interpretada por los conocidos artistas Herbert Rawlinson, simpático campeón de la Universidad de Yale y la encantadora ex-chica atlética Harriett Hammond.

EXCELSIOR

"Los peligros del Yukon". — Hoy noche estreno de la 4.a función de la sensacional serial "Los peligros del Yukon", por William Desmond y Laura La Plante; además una divertida comedia Universal, titulada: "Honor de Marino".

ELECTRA

"EL VENCEDOR DEL GRAN PREMIO". — Una producción inglesa extraordinaria, presenta hoy en estreno a precios populares: "El vencedor del gran premio", con la interpretación del campeón de box Bombardier Wells. Tiene esta película infinitos atractivos y entre otros escenas en el espacio y en el mar.

OLYMPIA

MARIA ANGELICA.— En ambas secciones la sublime comedia que lleva por título el que encabeza estas líneas, altísimo exponente de arte y elegancia, interpretado por la célebre actriz Mary Pickford.

MINERVA

En sus dos secciones de hoy estrena este cine dos películas de buen humor americano: "Bienvenido forastero", cinta pintoresca, escena de vida matrimonial relacionada con el problema de las cocineras. A continuación: "La edad de los noviazgos". Tema: Las aventuras de un joven profesor que le causan su arraigado entusiasmo de enseñar el amor prácticamente. Claro que esta enseñanza libre era la delicia de sus educandas.

DIECIOCHO

Hoy en sus dos secciones presenta esta sala, un programa de doble atracción. En primer término va el estreno de la cuarta función de la elegante serial americana "El centinela del firmamento", con los episodios: "Acorralados", "Aguas chirviantes", "La amenaza giratoria".

Y reestreno de la obra pasional de la Paramount, interpretada por Sessue Hayakawa, "Valentía sin igual".

DELICIAS

"LOS PELIGROS DEL YUKON". --Fin en especial y noche repite este Teatro los episodios finales de la serial que ha constituído un verdadero éxito y que aumenta con el desenlace de esta aplaudida novela de Julio Verne. En la función nocturna agrega a este programa las clásicas cómicas: "Entre pillos anda el fuego y la tana después".

MUNDIAL

"UNA REAL AVENTURA".— En especial y noche se estrena en este teatro esta interesante producción cinematográfica.

SELECTA

"EL CANCERBERO DEL OESTE". —Es un formidable y emocionante drama destinado a hacer sensación. Es la historia de dos hermanos que se disputaban el amor de una mujer hermosa. El protagonista de la obra es Dicch Halton, considerado por la crítica como un temible rival del gran actor William Fornum. Este drama se estrenó hoy en especial y noche, en este teatro.

NOVEDADES

"ROMANCE DE LOBOS".— Hace sus secciones de hoy este cine de la calle Cueto, con el bonito exponente de la cinematografía alemana, editado por la Vera Films de Berlín, titulado: "Romance de lobos", basado en la novela "El fonto" de Rudyard Kiplyng.

HIPPODROME

"EL CICLON DE LA PRADERA" —Especial y noche: estreno de la novela de un muchachón valiente y enamorado: "El ciclón de la pradera", a cargo del boxeador y jinete norteamericano Jack Hoxie y de la linda amazona Evelyn Nelson. Además una comedia Universal en dos actos.

IRIS

Hoy estrena este teatro, en las funciones de tarde y noche, la super producción de David W. Griffith, titulada "Sonriamos a la vida" o "Puro corazón", interpretación de la ingenua Lillian Gish.

SANTA LUCIA

Hoy, en nocturna se pasa la preciosa producción Goldwyn titulada: "Ladrón de esposas".

Un simpático drama que relata la vida de los tenorios aficionados a la mujer del prójimo e interpretada por la bellísima Claire Windsor, que hace en esta obra de gran lujo, una cantidad de toilettes que llamarán la atención.

FRANKLIN

Hoy Martes en especial y noche estrena este teatro un buen exponente Universal que tiene alternativas de risa y emoción. "El zapato del otro" por el simpático actor Herber Rawlison. Fuera de programa se pasará la accidentada "Carrera de autos a Peñaflor", la que tuvo por consecuencia la muerte de un conocido deportista.

ATENAS

"¡CUIDADO CON ELLAS!"—Especial y noche exhibe hoy esta hermosa comedia de alta sociedad interpretada por Grace Darmond, secundada por varios actores de renombre. "Cuidado con ellas es una fina sátira contra los esposos que siempre se quejan del marido porque sus procedimientos son bruscos; pero que están acostumbrados a contestar piropos con el consabido "Impertinente", aunque de labios a dentro den las gracias con la más exquisita cortesía.

IMPERIAL

Hoy estrena este teatro, presentando en ambas funciones, la exquisita producción Goldwyn, titulada: "Todo es legal en amor", simpático argumento de pololeos y aventuras sentimentales de vios, en que logran una actuación brillante el apuesto galán Richard Dix y la elegante May Collin. Además, va el drama cow boy, de gran sensación, titulado "A puño limpio".

REPUBLICA

Este teatro exhibirá hoy, tarde y noche, la hermosa y elegante comedia social y de lujo de la firma Pathe New York, titulada: "Una corona de oropel", que como dijimos en la oportunidad de su estreno en los cines centrales, es en muchas de sus escenas, una evocación del drama romántico de Shakespeare, "Romeo y Julieta". La interpretación la hacen Evelyn Greeley y Robert Elliott, galán de la Famous Lasky Corporation.

ODEON

"AMOR DE BANDIDO".— Un notable programa de aventuras compuesto por la emocionante cinta Paramount "Amor de Bandido" es el estreno que ofrece para sus funciones de hoy, esta concurrida sala de cine. Trátase de una interpretación del gran actor Richar Barthelmess y de la linda Clarine Seymour. En cuanto a la historia, narra la vida aventurera de un salteador de caminos, que recuerda las personalidades de Joaquín Murieta, Pancho Falcato o de otros tristemente célebres caballeros del camino. La dirección de la cinta pertenece al gran director David W. Griffith.

INDEPENDENCIA

"VENCIENDO A LDESTINO", POR CHARLES RAY. — Una bellísima obra "Paramount" se estrenará tanto en la especial como en la nocturna de hoy.

"Venciendo al destino" obra que es la historia de un muchacho que tras muchos años de privaciones en su pueblo logra juntar mil dólares y con ellos se va a Nueva York, donde es robado apenas llega y que viéndose en la gran ciudad sin un solo centavo, se convierte en ladrón, llegando a ser el más famoso de los que abren cajas de fondos. Hace el principal rol Charles Ray.

Mañana se estrena "El vencedor del gran premio" interpretado por el famoso campeón de box Bombardier Wells, y obra en cuyo desarrollo se asiste a matchs de box, carreras, proezas de aviación y en resumen a toda clase de sports.

PROXIMOS ESTRENOS

LOS FUNERALES DEL Excmo. Sr. C. VON ERCKERT.— En las funciones del próximo Viernes, la Sala Imperio exhibirá la cinta de actualidad nacional, filmada por la empresa Esteban Artuffo, que detalla las ceremonias y la concurrencia de los solemnes funerales del malogrado Ministro de Alemania en Chile, Excelentísimo señor Federico Carlos Von Ercken, fallecido como se sabe, últimamente, en forma trágica. Esta cinta es un verdadero documento social que, juntto con relatar gráfica y detalladamente el acto a que nos referimos, evidencia la adhesión sentida que tanto la colonia alemana residente, como el cuerpo diplomático y el Gobierno chileno tributaron al ilustre extinto. La exhibición de esta cinta será precedida de programa cinematográfico de arte.

MAÑANA REAPARECERA BETTY COMPSON.— Con un hermoso cuadro que tiene por fondo un bellísimo y poético paisaje, se inician las escenas de la artística y sentida producción de la Goldwyn Pictures "Por los que amamos", la cabeza de cuyo reparto reaparece Betty Compson, la hermosa y gentil actriz que ahora es una de las estrellas más celebradas de la cinematografía americana. "Por los que amamos" es obra en la que desde su primer cuadro se ha cuidado escrupulosamente fondo y forma, un argumento humano y vivo, ornado por detalles de exquisita apreciación artística, hasta el capricho fotográfico, el arte de las más complicadas combinaciones, ha puesto en esta obra su colaboración para obtener no sólo el retrato perfectamente artístico, sino el mayor grado de sujerencia en la emoción natural del paisaje o la veracidad en las escenas de conjunto y la belleza de los interiores. Mañana, La Sala Imperio nos presentará a Betty Compson en esta cinta, que es un nuevo acierto artístico de los acostumbrados de la Goldwyn.

MAÑANA SE ESTRENARA LA PRIMERA FUNCION DE LA SERIE: "LOS CONQUISTADORES DEL OESTE". — Vivo entusiasmo se nota por el estreno de "Los conquistadores del Oeste", la nueva serie de aventuras históricas de la marca Universal, interpretada por Art Acord, el cow boy gigante.

Resucita esta película la época legendaria de los aventureros del oro de California. La expedición ... por el capitán Fremont partió del Este de América con intenciones de atravesar todo el continente, a través de desiertos inclementes y ... montañas y permanentemente hostilizados por los pieles rojas.

Entre estos expedicionarios figuraba Kit Carson, una de las figuras más queridas en Estados Unidos. También figura William ..., papel caracterizado magistralmente por Art Acord.

Quien vea esta producción no solamente pasará agradables momentos de distracción sana, sino que aprenderá mucho de historia de América, en los accidentados días del año 1849, cuando en todo el mundo se sintió la fiebre del oro californiano.

"Los conquistadores del Oeste" se estrenará mañana en los teatros Setiembre y Brasil y el Jueves en el Esmeralda.

MAÑANA ESTRENA EL SPLENDID: "LO QUE HARIA UN HOMBRE", DRAMA PASIONAL DE "GAUMONT". — Una obra lindísima, es la que anuncia para mañana el Splendid, trátase de una producción de gran lujo de la acreditada manufactura "Gaumont". Esta obra se titula "Lo que haría un hombre", romance pasional cuyo argumento cuenta la historia de una niña hija de una familia de nobles ingleses, que se encuentra en desesperada situación, a causa de la falsificación que de un documento por elevada suma de dinero ha hecho uno de sus miembros. En esta situación se dirige a un pretendiente, cuya sola ambición era la de entrar en sociedad, quien pone como condición para pagar el dinero el que ella se case con él, muchacho muy hombre y de muy buen fondo, que al casarse le hace ignorante de la trama en que se ha envuelto. El distinguido actor Phillips Antony y la linda Josefina Earle son los principales protagonistas de esta obra.

El Duelo de la Colonia Alemana
LOS SOLEMNES FUNERALES DEL EXCMO. SEÑOR
FEDERICO C. VON ERCKERT
malogrado Ministro de Alemania en Chile
Actualidad nacional filmada por la Empresa
ESTEBAN ARTUFFO
Completo relato gráfico de la gran ceremonia
IMPERIO: VIERNES 23

"PHILIPS"
Después de haber examinado y ensayado toda marca de lamparillas se convencerá que ésta es la que debe usar.
En venta en todos los almacenes eléctricos.
Importadores:
MORRISON & C...
AHUMADA 65-77 SANTIA...
Sub-Agentes: Raab, Rochette, ... y Cía. — Estado 235

TEATRO SANTA LUCIA
TERRAZA CAUPOLICAN
Hoy Martes 20, hoy el encantador drama Goldwyn, titulado: LADRON DE ESPOSAS, por Clara Windsor.
Baile en el intermedio y final. — Orquesta de 12 profesores.

COLISEO NACIONAL
A. PRAT Y AV. MATTA
Compañía de Operetas, Zarzuelas y Revistas Retes-Jarques
Hoy Martes 20 de Febrero a las 9.30, grandioso estreno nacional:
Sugestionada
Platea $ 3 Balcón $ 1.50
Boletería abierta durante el día en el Teatro Unión Central.

TEATRO SANTIAGO
Empresa Ernesto Bouquet
Gran Compañía Española de Operetas, Revistas y Zarzuelas Pozas-Ligero
Hoy Martes 20 de Febrero Hoy
Vermouth a las 6.15. Gran éxito:
UNA NOCHE EN EL PARAISO
Noche, a las 9.15, sigue el éxito:
UNA NOCHE EN EL PARAISO
Estreno de la graciosa zarzuela, de gran éxito, en Madrid y Buenos Aires:
NO TE CASES QUE PELIGRAS

REPUBLICA
Av. República 238
Especial 6.30 — Noche 9.30:
Estreno de la hermosísima producción presentada por Pathé New York:
Romeo y Julieta
o UNA CORONA DE OROPEL

ALAHMBRA y VICTORIA
HOY Especial y nocturna, el estreno FOX:
AMOR Y FUEGO
Gracia, amores, picardías y aventuras, por la pareja
Murphy - Walker
MAÑANA, estreno Goldwyn. ...TOM MOORE en su creación ...: "Ladrón regenerado".

TIZA PARA BILLAR
Verde y Azul "SPINK'S"
RECIBIO
DAVID WALLACE & Co.
AGUSTINAS 822

IMPERIO
HOY: 6.30 y 9.30
El éxito Goldwyn de las funciones de lujo del Domingo:
Redimido por su amor
hermosa y sentida comedia por la deliciosa ELENA CHADWICK y el galán RICHARD DIX
MAÑANA: otro estreno Goldwyn.
La divina BETTY COMPSON en el drama humano
Por los que amamos

AVENIDA, HOY
6.30 - 9.30
Estreno absoluto en Santiago.
ALLA EN EL OESTE
Sensacional drama de aventuras en el Far-West.
Creación de DAVID HARUM
Mañana: CUIDADO CON ELLAS

ALAMEDA: Sábado Especial y Noche y Domingo en Matinée
Los Conquistadores del Oeste
por el Cow-Boy Gigante ART ACORD

TRIO
o quinteto competente desea contratar el Teatro Avenida
Tratar en Morandé 248, de 10 a 12 y de 3 a 6.

SETIEMBRE
El Honor del Nombre
por HENNY PORTEN

ESMERALDA
CEREBRO EN LOS PIES
por WALLACE REID.
Obsequio de tarjetas postales

BRASIL: HOY Vermouth y noche.
Aurora P...
La reina de la gracia.— Nuevo rep... "BAMBINO", comedia Paramount.

LA PELICULA MAS HERMOSA DEL AÑO: "NO SIEMPRE EL AMOR ES CIEGO", POR GLADYS WALTON

EL GRAN REMEDIO UNIVERSAL
Nitro - Ozona - Lowe-Weissflog, el único comprobado por medio de la radiografía que cura tuberculosis (tisis). Pruebas a la vista. Afamado desde 1887. Cura radicalmente hígado riñones, del estómago, pulmonía, bronquitis, laringitis, asma, hipertrofia, diabetes, albuminuria, reumatismo, hidropesía, obesidad, raquitismo, epilepsia, apoplegía, anemia, catarro intestinal, disentería, apendicitis, peritonitis, almorranas, fístulas, furúnculosis, quemaduras, picaduras venenosas, enfermedades piel, sangre, enfermedades secretas. Prodigioso en aneurisma, en enfermedades del corazón, cerebro, vista, espina dorsal, etc. Viruela, peste negra, hemorragias, peste bubónica, tifus, pestes y fiebres en general, son vencidas a las pocas horas con repetidos lavados intestinales y tomas. Igual tratamiento para demás enfermedades. Catecismo Nitro-Ozona, consúltelo todo enfermo, sea cual fuere su mal, encontrará el medio seguro de sanar radicalmente. Remítolo gratis a quien lo pida.
Claras 149.—Teléfono 1830.—Casilla 832.—Droguería Becher.
—Boticas principales
LUIS LOWL

VENDO CASA DE OC...
PARA
INDUSTRIA O RE...
En Argomedo próximo a Maestranza. 20 p... fondo. Especial para industria o renta formand... saliendo a otra calle con poco costo.
Dos cuerpos de edificios, numerosas pi... bodegas asfaltadas, pesebreras, gran patio...
PRECIO: $ 100,000. — DEUDA: $ ...
TOESCA 2505. CASILLA 3192. TELEFONO ...

V I D A O B R E R A

ECOS DE LA ULTIMA SESION CELEBRADA POR EL GREMIO DE TALLADORES Y ESCULTORES EN MADERA

LAS FIESTAS SOCIALES DE ANTEAYER ORGANIZADAS POR EL CENTRO DEPORTIVO Y RECREATIVO ESPARTA

El acto que se verificará hoy en honor de un conocido dirigente obrero

Correspondencia sobre el desarrollo de las instituciones sociales de provincias

ACUERDOS, FIESTAS Y CITACIONES SOCIALES

PUBLICACIONES DE LA ASOCIACION DE CUADROS ARTISTICOS OBREROS DE CHILE

CUADRO EL ARTE DECORATIVO.— Con toda actividad se continúa ensayando el programa que se presentará para la velada que se dará el próximo Sábado en honor y beneficio del secretario de este Cuadro, señor Ramón Vargas, en el salón de la Sociedad Unión y Protección de Estucadores, ubicado en Santa Rosa 278.

Se reprisará la obra de costumbres nacionales, titulada "La Mendiga", original del conocido escritor señor Fernández Montalva.

Además el beneficiado estrenará sus últimas parodias. Terminará con un baile social amenizado por la Estudiantina del Cuadro.

—Se ha citado para hoy, a las 8.30 P. M., en el local de costumbre a todos los componentes de este Cuadro, a ensayo. Igualmente, a la Estudiantina, con este mismo objeto.

CENTRO ARTISTICO PEDRO SIENNA.— Se ha citado para hoy, a las 8.30 P. M., en Santa Rosa 869, a los señores Humberto Cáceres, Ramón Meza, Yolanda Virano, Margarita Mariangel y Graciela Castro, del Cuadro Familiar Mignon.

PUBLICACIONES DE LA FEDERACION OBR[illegible]A DE CHILE

C[illegible]O CULTURAL AVANCEMOS. — Sección Cuadro Artístico. —Se ha citado a ensayo general para mañana a las 9 P. M. en Avenida Matta 792.

CONSEJO DE CONSTRUCCION. (Sección Metalúrgicos). — Se ha citado a junta general para hoy a fin de elegir el directorio efectivo para el año 1923.

Se encarece la asistencia porque en esta reunión se dará cuenta de los delegados ante el Consejo de la Construcción y varios reclamos que interesan a los federados.

Local de costumbre. Hora, a la salida del trabajo.

EN RECOMPENSA DE UNA ACTIVA LABOR SOCIETARIA

EL BAILE DE ESTA NOCHE EN HONOR DEL SEÑOR LUIS FERRADA

Como se ha venido informando, hoy a las 9 1|2 P. M., se efectuará la gran reunión social organizada en honor del señor Luis Ferrada, cuya actuación social es muy conocida y estimada por los obreros, especialmente por los del gremio del volante y actual presidente de las Sociedades Familiar Sparta y Círculo Intelectual Agustín Edwards.

SR. LUIS FERRADA, A QUIEN SE FESTEJA HOY

Esta reunión que ha sido organizada por un grupo de socios de diversas Sociedades obreras, tiene por objeto demostrar al señor Ferrada, las simpatías con que cuenta entre las diversas colectividades.

Esta reunión se efectuará en el local, San Pablo N.o 1276, para cuyo objeto ha sido artísticamente arreglado.

A esta fiesta se ha invitado especialmente a distinguidas personas, miembros de la prensa y de la autoridad local.

Se hace presente a las diversas Sociedad obreras que, debido a la premura del tiempo, no se les ha enviado invitaciones especiales, pero por intermedio de esta publicación, quedan de hecho invitadas.

Como un número extraordinario se ha incluido un concurso de tango de salón, para todo competidor. El jurado que otorgará los premios, está formado por los diversos profesores de baile de Santiago, representantes de la prensa y de las Sociedad obreras.

SR. W. LAGOS, UNO DE LOS ORGANIZADORES DE LA FIESTA DE HOY

Se ha contratado especialmente para este acto la orquesta Típica Americana Di Beasigguan, compuesta de seis profesores, la que dará a conocer al público algunos de sus bailes de más actualidad.

EL BENEFICIO DEL CONOCIDO AFICIONADO SEÑOR ERNESTO CASTRO.— Próximamente se efectuará en el salón de la Sociedad Artesanos La Unión, la velada y baile social que en honor y beneficio del concido autor teatral obrero, señor Ernesto Castro, ha venido preparando el Cuadro Pedro Sienna.

Esta velada seguramente constituirá un acontecimiento, pues aparte de las simpatías con que cuenta el beneficiado en nuestros círculos obreros, se anuncia para esta misma noche el estreno de una de sus nuevas obras, titulada: "Cosas de primas".

Terminará este acto con un gran baile social amenizado por la orquesta Mignon, que dirige el maestro don Abraham Castro.

[C]UADRO FERMIN VIVACETA.— [B]eneficio de la señorita Victoria [illegible].— En una de sus últimas [illegible], este Cuadro acordó efec[illegible] velada y baile social, en beneficio de la señorita [illegible] Becerra, primera dama del [illegible] [con]feccionado un excelente [illegible] variedades y poniéndo[illegible]n escena una de las [illegible]elas.

[EN]RIQUE MARIN SIL[illegible] [illegible] actividad se pro[illegible] para el próximo [illegible] Fábrica y Maes[illegible] dará al entu[illegible] repartición, que [illegible] ya cerca de [illegible] de San Vi[illegible] Nicolás Herre[illegible] [illegible] hoy Mar[illegible] se en[illegible] rector ar[illegible]

[illegible] ALES[illegible] [illegible] para hoy [illegible] todos los [illegible] verí[illegible] la asis[illegible] señoritas

LA GRAN VELADA EN HONOR DE LOS DELEGADOS CHILENOS A LA 5.a CONFERENCIA PANAMERICANA, QUE PREPARAN los OBREROS TRANVIARIOS.—Grande éxito promete tener la velada organizada por los obreros tranviarios en el Coliseo Nacional, para el Lunes 26 del presente.

La Compañía de Operetas Retes-Jarques que está a cargo del programa, pondrá en escena la preciosa opereta en tres actos titulada "Eva".

En los entreactos y antes de empezar la función amenizará una banda de músicos de 40 profesores. El foyer del teatro estará adornado con banderas de todas las naciones.

Como hemos dicho anteriormente, a esta velada asistirán la mayoría de los delegados de Chile a la V Conferencia Pan-Americana, invitados por don Manuel Rivas Vicuña, secretario de la Delegación.

La comisión a cargo del programa de esta velada se apersonará a S. E. el Presidente de la República para hacerle la invitación del caso.

La comisión nos encarga pedir a las personas que deseen se les conserve la entrada, solicitarla de la secretaría del Consejo Tranviario: Bulnes esquina Martínez de Rozas, teléfono 3508, las que serán llevadas al domicilio del solicitante.

CONSEJO DE TRANVIARIOS. — Hoy a las 9 y media P. M., se hará una velada boxeril pro-útiles del Centro Pablo Muñoz, de este Consejo.

—El Sábado, velada literario-musical y baile en honor del campeón tranviario, José Rodríguez, al que se le hará entrega de un diploma y una medalla al mérito. El programa estará a cargo del Conjunto Artístico Bührle, además se presentará por primera vez en este teatro el prestidigitador ilusionista Ayyalini, Luchini, con su mejores números de atracción.

[illegible] NORMANDIN
[Ca]silla 138 - Talca
CORREDOR DE COMERCIO
- Frutos del País

EL GREMIO DE TALLADORES Y ESCULTORES EN MADERA

LA SESION CELEBRADA ANTEAYER

DIRECTORIO DEL GREMIO DE TALLADORES EN MADERAS

En ediciones anteriores hemos dado cuenta de la reciente organización del gremio de Talladores y Escultores en Madera, el que ha formado una nueva institución llamada a servir a la colectividad por medio de diversos actos que tiendan a la unión de prosperidad del gremio.

Anteayer celebró sesión esta institución, en la que se discutieron y aprobaron los Estatutos por que ha de regirse en sus actividades.

A esta asamblea asistieron todos los numerosos componentes del gremio.

Damos una vista tomada al actual Directorio de est prestigiosa corporación.

LA REUNION SOCIAL DE ANTENOCHE EN EL CENTRO ESPARTA

Con numerosa concurrencia se efectuó antenoche la reunión social organizada por el Centro Deportivo y Recreativo Esparta, en honor del señor Víctor Contreras.

Durante este acto, el señor Gustavo Castillo, pronunció un discurso dando a conocer la actuación del señor Contreras en los círculos boxeriles de la capital, haciéndole entrega de una medalla de oro donada por el Centro.

Esta fiesta terminó con un baile social, amenizado por la orquesta Jazz-Band, dirigida por el señor

FEDERACION DE OBREROS Y OBRERAS EN CALZADO. — El Sábado último se realizó la definición del campeonato organizado por el F. C. Girardi, y el personal de la fábrica de calzado La Privilegiada, que obsequió trece medallas que fueron disputadas entre La Americana, Ferrer, Ruiz, Girardi y La Privilegiada. Este campeonato, como ya lo hemos anunciado, fué a total beneficio de los obreros en huelga de la fábrica de sombreros de Girardi. Después de un intermedio entre F. C. Girardi, con F. C. 2.o Ferrer, en el que, venció Gerardi, uno por cero continuó la partida de definición, resultando vencedor el F. C. Ferrer.

—El Consejo Central está citado para el Jueves a las 8 P. M.

FIESTAS SOCIALES

COMITE OBRERO PRO-MANIFESTACION A LOS DELEGADOS DEL ECUADOR.— El Comité Obrero pro-manifestación a los delegados del Ecuador, realizará el Jueves 22 de Marzo una gran velada y baile social en honor de tan dignos representantes del país hermano. A esta manifestación de aprecio y cariño con que este Comité se asocia al ofrecer un baile social y velada a los señores Ministros y delegados a la V Conferencia próxima, ha querido cumplir con este alto deber de cariño y gratitud a todos los países hermanos.

Serán invitados a este acto S. E. el Presidente de la República; Ministros de Estado; delegación del Ecuador; Consulado y colonia ecuatoriana; delegados del Brasil, Uruguay, Paraguay, Argentina, Colombia y Panamá; representantes de la prensa y delegación chilena.

Próximamente publicaremos el interesante programa que se desarrollará.

CENTRO INSTRUCTIVO Y RECREATIVO LA ALEGRIA. — Desde mañana se llevarán a efecto las clases instructivas, de 9 y media P. M. a 10 y media P. M., para seguir después con bailes familiares hasta las 12 P. M.

Se pone en conocimiento de las instituciones amigas que, el Lunes 26 del presente se llevará a efecto en el Coliseo Nacional una gran velada en honor de los Delegados chilenos a la V Conferencia Pan-Americana, por lo que este Centro pide a las instituciones congéneres de la capital asistir a esta velada.

LA CELEBRACION DEL ANIVERSARIO DE "LA UNIVERSAL". —Se augura éxito al lunch-concert que el próximo Domingo, a las 3 1|2 P. M., efectuará esta Sociedad como término de las fiestas organizadas para celebrar el 10.o aniversario de existencia social.

Dicho lunch, se llevará a efecto en el antiguo Restaurant Peñafiel (Chiloé al llegar a Franklin), y será amenizado por la conocido estudiantina La Unión que, ha ofrecido su concurso.

Los socio que deseen asistir, y que aún no se hayan adherido, pueden hacerlo en la Secretaría o en los siguiente locales: Recoleta 138, Unión Americana 242; San Francisco 193, Santa Filomena, Cité Cruz, casita 49, y Arturo Prat 1241. El valor del cubierto es de $ 6.00. Serán especialmente invitados los presidentes y secretarios de las instituciones con las cuales se mantiene relaciones, lo mismo que los señores redactores de Vida Obrera de los diferentes periódicos de la capital.

CENTRO SOCIAL Y DEPORTIVO "LOS AMIGOS". — El Sábado próximo se verificará en este Centro, el concurso interno de one step. Reunido el jurado, éste procedió a otorgar

SR. JAVIER COL, 1.er PREMIO

los títulos que se disputaban en este concurso dando sus votaciones el siguiente resultado: en la segunda categoría, para el primer puesto, el señor Humberto Retamales con la señorita Berta Avila; 2.o Señor Ismael Gálvez con la señorita Ismenia Gálvez. Para la primera categoría: 1.o señor Javier Calvo con la señorita

SR. BERNARDO LARA, 2.o PREMIO

Teresa Pesoa, y 2.o Señor José Bernardo Lara con la señorita Laura González. Los señores Calvo y Lara que lograron clasificarse primero y segundo, respectivamente, después de una reñida lucha, fueron proclamados campeones oficiales del Centro. Los premios que se ofrecieron para este campeonato, serán entregados a los vencedores en una velada próxima.

Esta noche, de 9 y media a 10 y media, se efectuará la clase instructiva para seguir con el baile social.

CENTRO INSTRUCTIVO EL DESPERTAR. — Matucana esquina Rosas. — Mañana se efectuará el Ateneo Cultural que viene preparando la Comisión de Fiestas de este Centro.

La conferencia estará a cargo del obrero tipógrafo, señor Elías Laffi, quien abordará un interesante tema.

El Cuadro Artístico Minerva prestará desinteresadamente su concurso.

Además, en esta fiesta se repartirán los premios a los vencedores del concurso de one-step, efectuado el Sábado en la Sociedad Igualdad y Trabajo.

A continuación seguirá un baile familiar. La entrada es gratuita hasta las 10 P. M.

—Hoy, a las 8 y media P. M., empezará el baile instructivo, para seguir después de las 10 el familiar.

SOCIEDAD UNION ANDRES BELLO. — Siguen los preparativos de a Comisión de Fiestas de esta institución, para la velada y baile del Sábado próximo en los salones de la Artesanos.

Esta velada será en honor de los socios honorarios de 25 años, y a beneficio de los fondos sociales.

Las entradas se venden en las siguientes partes: Bandera 876, Cámara de Diputados, Club de La Unión, Barroso 720, Morandé 555, Bellavista 678 y el valor de ellas es de $ 1.50, señoritas gratis.

—Se ha citado para hoy a las 9 y media P. M. a la Comisión de Fiestas, para tratar del próximo beneficio, se encarece la asistencia a los señores Aquevque, Quiñones, Berestay, Escudero, Castillo y Florencio Arriagada.

Centro de Estudios Sociales de la Federación de Obreros de Imprenta

El Jueves próximo, a las 9 de la noche, en el local de la Sociedad Unión de los Tipógrafos, ubicado en Eleuterio Ramírez 1357, se llevará a cabo la 24.a velada-conferencia, que periódicamente da este Centro de cultura proletaria, en dicho local.

El Ministro de México, señor Carlos Trejo Lerdo de Tejada, desarrollará una importantísima conferencia, que estará acompañada de música, recitaciones, monólogos, canto y otras variedades, a cargo de distinguidos aficionados.

Se nos encarga invitar a este acto a los obreros de todos los gremios, empleados y estudiantes.

La entrada será libre.

SINDICATO DE CHAUFFEURS DE CHILE. — Sección Recreativa.— Hoy clase instructiva de 9.30 a 10.30, y después, seguirá un baile social con orquesta.

CENTRO RECREATIVO EXEQUIEL VILCHES. — El próximo Sábado se llevará a efecto en el salón social de este Centro un acto literario-musical y baile en honor y beneficio del Cuadro Artístico de esta institución, que dirige el entusiasta consocio, don Humberto della Rosa.

Se ha citado a sesión ordinaria para hoy a las 9 y media P. M.

CENTRO RECREATIVO ARTES GRAFICAS. — Con motivo de celebrarse mañana el segundo aniversario de este Centro, el que es formado en su totalidad por la juventud tipográfica, de Santiago, se dará en el local social, que posee en Delicias 1833, un baile social.

Este baile dará principio a las 8 y media P. M., en punto.

El Cuadro Gutenberg, desarrollará buenos números de variedades.

—Las señoritas y jóvenes socios que aún no se hayan adherido al paseo, que se hará el 4 de Marzo, se ruega lo hagan a la brevedad posible.

El encargado de recibir adhesiones es el señor Humberto Terán.

CENTRO ESTUDIOS SOCIALES LUZ Y ACCION. — Hoy habrá una velada cultural con escogido programa.

Local: Siglo XX 128.

SOCIEDAD LA DEMOCRACIA.— Hoy Martes, a las 9 P. M., baile familiar con orquesta.

SOCIEDAD FERMIN VIVACETA. —El próximo Sábado se efectuará la velada literario-musical que esta Sociedad ha preparado en honor de las familias de los socios.

En esta fiesta tomará parte el Cuadro Fermín Vivaceta, perteneciente a la Asociación de Cuadros Artísticos, el que pondrá en escena la zarzuela "Con permiso del marido".

ACUERDOS SOCIALES

SOCIEDAD DAVILA BAEZA. — Se ha citado para esta noche, a todos los miembros, que componen la comisión de fiestas.

El Sábado próximo se efectuará la velada literario-musical a beneficio de la comisión de fiestas pro-aniversario social.

COMITE OBRERO DE ACCION SOCIAL.—Hoy a las 8.30 P. M., habrá reunión de delegados.

Las sociedades que simpaticen con la causa que defiende el Comité, pueden enviar sus representantes.

Local: Nataniel 1057.

SOCIEDAD MANUEL RODRIGUEZ —Por encontrarse de duelo el presidente de esta institución don Alfredo Tellez P., se pone en conocimiento de los señores socios, que la junta general que debía celebrarse esta noche, con el objeto de elegir el nuevo directorio, queda sin efecto.

Con el fin de no contrarrestar los reglamentos, en este mismo mes se fijará la fecha para la elección.

PINTORES Y EMPAPELADORES (I. W. W.)—En reunión efectuada el Domingo 18, se tomaron los siguientes acuerdos: celebrar el Viernes 23, una velada literario-musical, gratuita, organizada especialmente para el gremio de Pintores y sus familias. Se pedirá el concurso del estudiante Oscar Schnake, para que diserte sobre "El movimiento Sindical argentino y la organización de los pintores de esa capital". El cuadro de la I. W. W. prestará su concurso llevando a escena una de sus buenas obras.

CORPORACIONES OBRERAS DE PROVIN[CIAS]

LA SOCIABILIDAD OBRERA EN TALCA

(De nuestro redactor en viaje)

Recorriendo Talca en toda su extensión no se encuentra casi instituciones sociales. Escasean las mutualistas, con mayor razón ocurre eso con las de resistencia.

Estábamos de visita en una casa y vemos, como atraídos por la música llegaban poco a poco cerca de treinta jóvenes, entusiastas como pocos, amigos todos. Preguntamos a la mayoría si eran socios de alguna entidad, y obtuvimos por respuesta una negativa general.

Nos extrañamos y recordamos cómo en la capital, hay instituciones sociales recreativas con 16 sócios o menos.

Tras el conversar cansado, sobre viajes, impresiones y preguntas y respuestas sobre asuntos diversos, uno de ellos nos hab[l]ó así:

—Aquí, ustedes, señores, pueden constatar que nosotros no tenemos instituciones diversas. Son muy escasas.

Entre las corporaciones figuran la de Artesanos, La Igualdad, Empleados de Comercio, en resumen unas cinco.

—Mañana hay un baile en un centro ¿no?, interrumpimos.

—¿Pero que hay Centros?, nos interroga nuestro amigo, con el pasmo consiguiente nuestro.

—¿Y la I. W. W., no tiene ramificaciones aquí en Talca?, seguimos preguntando.

—Sinceramente no, porque los que hay aquí no son ni pueden ser tan entusiastas propagandistas obreros como de otras partes.

Y para hacer[illegible] cho, voy a [illegible] periodista de [illegible] uno de los [illegible] Central y [illegible] cios en "La Mañana".

Su primera [illegible] to más entusiasta [illegible] diariamente [illegible] clase obrera, [illegible] hay elementos.

—¡...!

—Lo que ustedes [illegible] que ver cuánto [illegible] lizado su proyecto. [illegible] ro es lo cierto. [illegible] tu societario y de [illegible] como debiera ser [illegible] avergüenza. (Cuando [illegible] rán al corriente de [illegible] Cuerpo de Bomberos [illegible] ñarán mucho de esto [illegible] tro interlocutor, [illegible] cusa.

En realidad, el [illegible] está muerto. No [illegible] manifestación que [illegible] deseo de hacer [illegible] de asociación [illegible] trando en las [illegible]

Y hemos de dejar [illegible] hay mucha [illegible] ciones sociales [illegible] ma sería, organizar [illegible] de entretenimiento [illegible] se debate en medio [illegible] donde no se [illegible] ta velada [illegible] concurrir con [illegible]

SOCIEDAD S. M. PRACTICANTES DE CHILE. — Se ha citado a sesión de Directorio para hoy a las 9 P. M.

Se ruega la asistencia a los nuevos directores señores Froilán Quintanilla, Manuel Acevedo y Bernardino Mora.

CENTRO RECREATIVO LA INSTRUCTIVA OBRERA. — Hoy a las 9 clase instructiva para continuar con un baile social.

—El próximo Jueves se llevará a efecto la velada literario-musical que este Centro prepara en honor de su secretario, señor Octavio Silva.

CIRCULO LA CUCHA. — Con fecha 12 del presente se ha reunido un pequeño núcleo de amigos del gremio de chauffeurs, y han acordado echar las bases de un círculo recreativo denominándolo Círculo La Cucha, y cuyo directorio quedó constituído en la siguiente forma:

Presidente honorario, señor José San Martín; presidente efectivo, señor José Andrés Vergara; vice-presidente, señor Wenceslao Zúñiga; secretario, señor Manuel J. Mella; prosecretario, señor Víctor Hidalgo; tesorero, señor Luis E. González; protesorero, señor José Mellado.

Directores: Jenaro Berríos Marcos Araya, Dante Ramírez, Luis Umaña, y Andrés Blanco.

Comisión de propaganda, señor Manuel Farfán, Adrián Quijada, y Francisco Franco.

Se acordó al mismo tiempo efectuar una comida para inauguración del círculo hoy a las 9 P. M., en el Restaurant San Martín, Morandé 620.

[illegible] y Fábrica "La Iberia"
[illegible]a en Santiago que cuenta con aserraderos pro-
[FR]ONTERA Y SANTIAGO
[illegible]lores lo que permite tener grandes existencias
[com]pletamente secas, elaboradas y en bruto.
[illegible] de Roble para envigados
TELEFONO INGLES 48, YUNGAY
20-F

POR HABER COMPRADO
La Maletería El Faro
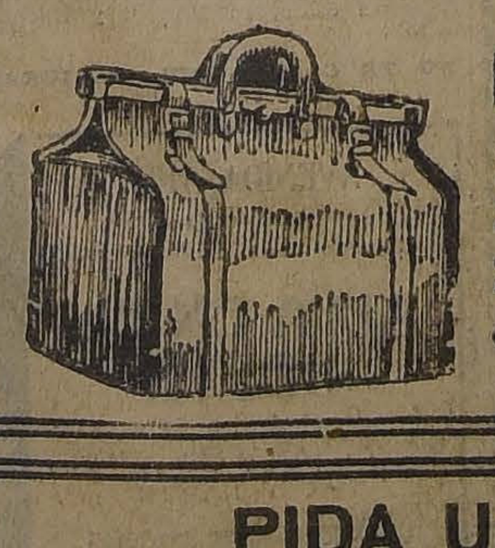
la Europea LIQUIDA en la misma DELICIAS 1512 las mercaderías por clausura de este negocio Y REALIZA de las bodegas A LA MITAD DEL VALOR en el
"FARO"-Esatdo 74

PIDA Ud. LA
Cocoa Peptonizada Raff
ES LA MEJOR

ARRIENDOS (Necesitan)

CASITA INDEPENDIENTE, NO ... aseada, buen barrio, central, ...tro piezas, fuera dependencias. ...esitase arrendar. Canon 150 a ... pesos. Prefiérese altos. Casilla ...211. 20-F

CASA HASTA CUATROCIENTOS pesos necesito arrendar.— A. F. R., Casilla 3256. 23-F.

CASA EXTENSA CERCA CEMENterio Católico, necesito arrendar. ...rtas: C. S., Casilla 3715.

SEÑORA E HIJA NECESITAN una o dos piezas amobladas, pensión; ...a familia honorable, central. Detalles, precio: C. C. A., Casilla 2466. 22-F

JOVEN EXTRANJERO DESEA arrendar pieza amoblada con desayuno, barrio hasta dos cuadras alrededor Plaza Almagro. — I. L. Correo Central.

CASA CUATRO PIEZAS, PATIO, necesito arrendar cualquier barrio, cerca carros. Ruz. Correo Central.

ARRIENDOS (Ofrecen)

ARRIENDO DOS PIEZAS PESO ...cionadas: Unión Americana 559. G—4

DOS PIEZAS CON MUEBLES arriéndase en San Martín 73. F-20

$ 450 ARRIENDASE ESPLENDIdos altos, ocho piezas habitación, hall, galería vidrios, toilet y servicios, perfectas condiciones aseo. Vicuña Mackenna 518. 20-F

$ 400 ESPLENDIDOS ALTOS, CUAtro piezas buenas, una pequeña y dependencias, magnífica instalación de baño, toda con parquet. 12 de Febrero N.o 54. Tratar: Galería Alessandri 24. 20-F.

ARRIENDASE MATRIMONIO PIEza balcón calle con pensión. Vergara 67 A. 20-F

ARRIENDASE GRAN LOCAL INmediato Plaza Armas. Compañía N.o ...

ARRIENDASE PIEZA BALCON calle. Carmen 124. F-19

ARRIENDO DEPARTAMENTO INDEpendiente, con luz, arrienda matrimonio solo. Cochrane 750. F-20

ARRIENDO LOCAL PARA OFICINA. Compañía 1460. Tratar: 1456. 20-F

ARRIENDO COMODA CASA, ALMIrante Barroso 881. 20-F

ARRIENDO ESQUINA PARA NEGOcio, con piezas. Tratar: Delicias 4085. 24-F

ARRIENDASE DEPARTAMENTO cómodo, San Francisco N.o 350. F-20

DEPARTAMENTO ELEGANTE se arrienda. Compañía 1463. 21-F

ARRIENDASE DEPARTAMENTO, completamente independiente, compuesto de 6 piezas, gran patio, préstase para industria. Nataniel ...2. 20-F

PIEZAS, UNA DOS ARRIENDO. San Antonio 265. 20-F.

$ 270 ARRIENDO BAJOS, FLAmante, seis piezas fuera servicios, ...s, luz eléctrica, enceradas, patio ...balco. Ver 2 a 5. Maturana 759. 21-F

$ 380. PROVIDENCIA, AVENIDA Manuel Montt 169, arriéndase casa ... piezas, luz eléctrica, gas, huerto, ... una cuadra carros 11. Tratar: Patricio Artega, Caja Hipotecaria. De 10 a 12 y 2 a 5. 20-F

GRAN CHALET CON GARAGE, Manuel Montt 1836, a 2 1|2 cuadras Irrarrázaval. Cochrane 568. 4-Marzo

$ 350 ARRIENDO CASA EN BAJOS, García Reyes N.o 531. Tratar: Merced 343 de 2 a 4 P. M.

ARRIENDO A SEÑORA O CABAllero, linda pieza incomunicada casa de respeto, sin pensionistas. Catedral 2625. F-22

$ 120 ARRIENDASE CASA CON ...rón, 5 habitaciones. Avenida Silva 180. F-22

ARRIENDO ESQUINA, MUY ACREditada, especial para Almacén o cualquier otro negocio. San Alfonso 589 esquina de Gay. Tratar Eyzaguirre ...8.

ARRIENDO DEPARTAMENTO INdependiente en altos de 3 piezas, cuarto de cocina y cuarto de baño, y aseado con gas y luz eléctrica. Calle San Ignacio N.o 111. F-21

ARRIENDASE CASA BASCUÑAN ..., cuatro grandes piezas, 2 pa... Tratar: de 2 a 6 y media.

PIEZA ARRIENDO, A SEÑORA SOla o señorita $ 30. Curicó 102. F-21

$ 160 ARRIENDASE LA CASA BAjos calle Rancagua N.o 057, entre Avenida Las Quintas y Seminario. 28-F

CASITAS $ 45 ARRIENDANSE. ...os, higiénicas, "Cité Modelo", ...tro 473. 22-F

$ 400 ARRIENDO ALTOS, FLAmantes, seis piezas, servicios, hall, ...rías, gas, electricidad. Cochrane 374. 21-F

ARRIENDO PIEZA A SEÑORITA ..., en casa particular. Copiapó ...0. 21-F

$ 1,250 ARRIENDASE CASA, ES...o 15, magnífica construcción y ...ación, 2 pisos, 14 piezas habi..., hall, baño instalado, piezas ...vidumbre, cocina, etc. Se presta para casa comercio o residencia. Tratar: Bandera 139.

$ 100. COMODA CASA, NUEVA, en ..., para 1.o Marzo, 7 piezas, dos ... y dependencias. Jofré 80. 21-F

ARRIENDO UNA O DOS HERMOsas piezas. Herrera 255. F-22

ARRIENDASE ESPLENDIDAS PIEzas. Doce Febrero 57. F-22

ESPLENDIDA, ESPACIOSA Casa bajos, refaccionada. Santa Rosa ... F-21

ARRIENDO UN DEPARTAMENTO ... central a la calle. Serrano 92. F-22

ARRIENDO COMODA CASITA AL... Bilbao 281. Tratar: Echaurren ...

ARRIENDASE DEPARTAMENTO ...altos. San Ignacio 1071. 21-F

LOCAL PARA INDUSTRIA, BODE... o taller, arriéndase. San Ignacio ...193. 21-F

$ 55 ARRIENDO CASAS DE TRES piezas habitación, cocina, excusado, lavaplato, luz eléctrica en cité modelo de concreto armado. Baños, lavadero. A una cuadra terminación de carros 13, Parque Avenida Viel 1888.

$ 90 DEPRTAMENTO EXCELENTE luz eléctrica, balcón, cerca plazuela Andrés Bello 455.

$ 200 A $ 1,000 CASA CENTRALES. Munizaga, Bandera 84, oficina 13. F-20

ARRIENDASE PIEZA AMOBLADA, balcón a la calle, con o sin pensión. Moneda 815. F-22

ESPLENDIDO ALMACEN ESQUINA y casa, arriéndase barato. Maestranza 201. F—22

ARRIENDASE DEPARTAMENTO 1 a 4 piezas. Cocina. Serrano 680. Tratar: San Francisco 371.

ARRIENDO DEPARTAMENTO matrimonio o persona sola. Manuel Rodríguez 648.

ARRIENDASE CASA PERFECTO estado para matrimonio, dos hall, patio grande $ 250. Nataniel 130-A. F-21

PARA 1.o MARZO ARRIENDO PIEzas o departamentos a personas honorable, verlas y tratar: Sazas 224. F—21

FAMILIA OFRECE PIEZAS AMObladas, calle, con sin pensión. Brasil 33. 21-F

ARRIENDO ESQUINA CON HORno. Ecuador 4320. 21-F

ARRIENDASE CASAS CON TODA comodidad. San Pablo 1239. 21-F

$ 100 ARRIENDO CASA, ÑUBLE 612. Tratar: San Diego 1228. F-20

ALHAJAS

COMPRO ORO, PLATA, PIEDRAS finas, boletos de empeño; transformaciones de alhajas, composturas de relojes. Trabajos garantidos; precios módicos. Delicias 2552. 9-M.

¡¡NOVIOS!! ARGOLLAS ORO, 18 a 14 quilates, ofrece Relojería Sportman. $ 30. San Diego 780. Sucursal San Diego 1523. M—1.o

LIBROS Y ESTAMPILLAS

COMPRO SELLOS CHILE, LIBROS, novelas. Brasil 4. F-20

ANIMALES

BURRA PARIDA, MUY LECHERA, véndese. Avenida España 427. F-20

$ 600 VENDO VACA HERMOSISIma con ternero de 1 año y próxima a tener cría. Tratar en Cochrane 279. F-21

VENDO PERRITOS FINOS. TEAtinos N.o 851. F-21

VENDO PERRITOS "COLLY". Avenida Joaquín Pérez 6015. Cerro Navia. F-21

CABALLO DE TIRO SOLO, GARANtido pocos años, compro de ocasión. Puente 979. 21-F

CABRA LECHERA VENDO. AVEnida Manuel Montt 1005. F-21

VENDO OVEJUNOS GORDOS. REgalo talaje. Exposición 388. F-20

COMPRA-VENTA VARIAS

SUELERIA, CURTIEMBRE ANGOra. Betún "Essex" en frascos, excelente calidad. Suelas, cueros, pesos y medidas legítimas. Prat 189. 23 Oct. 1923

LANA, GRAN LIQUIDACION A 30 pesos arroba. Curtiembre Angora. Arturo Prat 189. 26-Oct.-1923

COMPRAMOS ROPA USADA DE caballero. Vamos a domicilio. San Diego 1861. 28-F

COMPRO BOTELLAS VACIAS. SAN Pablo 4520 28-F

MOSTRADOR, APARATO PARA fruta, caja escritorio, vendo. Santa Isabel 320. 20-F.

VENDO BARRAS Y MOSTRADOR carnicería, usados. Calle Paz 1035, esquina Mapocho. 20-F.

POR VIAJE URGENTE REGALO útiles completos para fabricar dulces. Arauco 1127. F-20

VENDO PASTO 1.er CORTE $ 10 quintal. Carqmen 676, de 12 a 2 P. M. 20-F

COCINA ECONOMICA IMPORTADA Dover, vendo. Morandé 689.

REGALO DOS CAJAS, UNA SILLA, una caja sondas metálicas, colección de cuadros, todo en 80 pesos. Gálvez 1001.

VENDO OCASION ESTANTERIAS de almacén. Tocornal 392. 22-F

POLEAS, EJES Y DESCANSOS DE tres y cuatro pulgadas compro. Enviar detalles, dimensiones poleas y precio de cada pieza a Casilla 3556.

SE VENDEN ROMANA PLATAforma y una chica, un letrero para carnicería. Mercado Matadero N.o 39. 22-F

BAÑO ENLOZADO CHICO, DE 1-60 metro, de ocasión compro. Calle Manuel Montt 2140.

VENDO OCASION, SOMBRERO PElo. Claras 20. 24-F.

OCASION: VIDRIERA CON MOStrador, regalo $ 160. Marcoleta 432. F-20

ROMANA HOWE 400 KILOS, ROMAnita, balanza, peso mostrador, composturas de todas clases, precio sin competencia. Atiendo pedidos provincias. San Francisco 281. F-20

¡OJO! SE VENDE UNA COCINA A carbón y gas, importadas, y varios. Ahumada 56. F-22

$ 150 REGALO PUERTA CORTINA fierro, 4 metros ancho por 3 alto. $ 70 linda mampara para oficina. Patricio Lynch 886. F-20

ALFOMBRA ESCALA, USADA, vendo. Independencia 1101. F-23

COMPRA - VENTA NEGOCIOS

VENDO RESTAURANT 2.a CATEgoría, ventas inmejorables. 10 de Julio 148 y 150. F-22

VENDO UNA CARNICERIA MUY acreditada con una venta arriba de doscientos pesos diarios, por ausentarme de Santiago, es urgente, calle San Isidro esquina Ricardo Santa Cruz. F-21

ALMACEN ABARROTES, VENDEse, enfermedad dueño; buena posición, contrato largo, Benavente 498. 20-F.

VENDO RESTAURANT CON FACIlidades de pago; 2.a categoría. Eyzaguirre 1039. 22-F.

CARNICERIA ACREDITADA, vendo. Tratar: Puente 742. Restaurant Vermouth. 23-F.

VENDO RESTAURANT MUCHO porvenir, admito socio confianza. Mapocho 878. F-20

VENDO ALMACEN ABARROTES, único en cuatro esquinas. Buena casa habitación. Tratar: San Diego 1639. F-20

VENDO ALMACEN POCO CAPItal, buenas ventas, por no poder atenderlo. Gálvez 402. 20-F

VENDO RESTAURANT CASA CEna. San Pablo 2384. 24-F.

PASTELERIA DEL TEATRO Odeón vendo. Tratar de 6 a 8 P. M. 20-F

VENDO PUESTO VERDULERIA, carbón y leña, con derecho posesión. Calle Martínez de Rozas 2246. 21-F

GRAN TALLER DE MODAS Anexo Teatro Esmeralda. Se vende de ocasión. Tratar: Cóndor 1312. F-22

PELUQUERIA SE VENDE O SE arrienda, buena clientela. Ecuador N.o 4235.

VENDESE NEGOCIO. CUEVAS 901 F-22

VENDO PASTELERIA, SALON refrescos, frutería, cigarrería, lustrín, arriendo bajísimo, poco capital. Bandera 843. 21-F

$ 7,000 NEGOCIO INDUSTRIA, Utilidades, $ 100 diarios regalo. — San Ignacio 1414.

SE VENDE SALON DE BILLAR Con pensión, Artesano 619, frente plazuela la Recoleta. F-22

VENDO PENSION CON 18 PENsionistas, de ocasión. Avenida Ecuador 3447. 23-F

POR CUATRO MIL QUINIENTOS pesos, vendo negocio o derecho de llave. Por atender negocios mayores. Santo Domingo 973.

MERCERIA, VENDO. EYZAGUIrre 1108. F-20

FABRICA JABON, GRASA Y MARgarita, véndese, precio regalo. Purísima 205. F-21

PELUQUERIA SE VENDE POR NO poderla atender, buena clientela. — Santa Isabel 334, entre Condell y Avenida Italia. Peluquería A. S. F—21

EN BARRIO MUY COMERCIAL, en linda esquina vendo la acreditada frutería, verdulería, tiene piezas, habitación. Moneda esquina Brasil.

REGALO PASTELERIA Y CIGArrería $ 300. Portal Granello. Kiosko 2. F—21

VENDO PELUQUERIA, CIGARREría. Situación inmejorable. Delicias 2847. 22-F

COMPRE EL NEGOCIO DE RICARdo Ruz, calle Bascuñán 998, no respondo por cuentas. Felicinda Nolasco. 22-F

VENDO TALLER CALZADO $ 450, 8 a 12. San Francisco 1068.

NEGOCIO ABARROTES VENDO. — San Diego 2016.

VENDESE CARNICERIA. ROSAS 2580. F-23

VENDESE CARNICERIA BIEN instalada, por no poderla atender, ubicada en Los Olivos (tren Matucana, Pudahuel). Tratar: Barbosa 75.

POR CONCLUSION DE NEGOCIO vendo estantes, mostradores, etc., de almacén. San Diego 949. F-23

VENDO PUESTO VERDURA Y frutas. Gálvez 210. F-21

VENDESE NEGOCIO POR NO POderlo atender, puerta conventillo, con derecho local. Cochrane 549. F-22

VENDO FRUTERIA, VERDULEría. Nataniel 808. F-20

DIVERSOS

HOJAS GILLETTE, NAVAJAS, TIjeras, afílanse. Portal Fernández Concha. Kiosko 9 1|2. 26-O-1923

DENTISTA ALFREDO MUÑOZ LObos. Extracciones sin dolor; somnoformo, puentes, placas. San Diego N.o 307. 24-F-1923

POSADA MALLOCO, EXPOSICION 1164, se rematan de 7 a 7.30 A. M. las carretadas de sandías que vienen a venderse de los alrededores de Santiago.—José M. Sanhueza. F-25

LA BODEGA SANTA ELENA avisa a su clientela que desde esta fecha venderá el carbón de espino del fundo Calivoro, que se vendía en Chacabuco N.o 18. Pesa más de 60 kilos. San Diego 915. Teléfono Matadero 114 Inglés. F-23

NO BOTE PAPELES, HUESOS, vidrios, recorte géneros, fierros, etc. Escribanos. Casilla 5505. F-28

COMPRO LECHE EXCELENTES referencias. Huérfanos 2833. F-27

COMPRO PASTO, PAJA, CAPOTIllo, carbón, leña, frutos del país. Tocornal 1607. Teléfono 135 Matadero. F-21

$ 40 TABLEROS ADIVINADORES. Casilla 4441. F-20

PROFESIONAL DESEA CONTRAER matrimonio con señorita que tenga comodidades. Prometo absoluta reserva y seriedad. Escribir a A. M., Correo 3. F—20

TIJERA PUNZON, UNIVERSAL, gran poder, toda de acero, venderé en Gálvez 1119. 9-22

$ 40 TABLEROS ADIVINADORES. Casilla 4541. 21-F

CANARIOS VERDES Y AMARIllos realízanse. Madrid 1131. F-22

SE VENDE UNA CAJA DE FONdo. Gálvez 149.

OCASION, VENDO CON POCO USO puerta calle con tiradores niquelados, id. de pasadizo, silla coche para guaguas, catre con barandas para niños, carnicera, velocípedo para niño. Santos Dumont 666. (Recoleta).

MALETA SUELA, GRANDE, FOrrada, chapa combinación, vendo. Serrano 645.

AL SEÑOR RUPERTO MORENO Juan A. Ibáñez lo necesita en la Cámara de Diputados.

La Nación

a fin de dar mayores facilidades al público ha instalado una nueva agencia de avisos en **AVENIDA VICUÑA MACKENNA N.o 1.**

Permanecerá abierta todos los días hábiles, de 8 de la mañana a 9 de la noche.

SEÑORA ALBERTINA DIAZ v. DE Estilse desea saber de Ud. Baldovina Díaz de Caragñe, me encuentro enferma en el Hospital del Salvador, sala del Tránsito.

MUÑECAS, CABALLOS, AUTOMOviles, carretones, etc., vende barato. Fábrica juguetes, Aldunate 449. 24-F

EN LA OFICINA 11, BANDERA 552 se le necesita con urgencia, a don Julio Vrenken para asuntos urgentes.

JOVEN SOLO, CON NEGOCIO EStablecido con ganancia anual de $ 20,000 desea asociarse con señorita o viuda sola, que sea educada y de buena presencia y, que tenga conocimientos de contabilidad y buena ortografía. Mayores datos, dirigirse a A. F. F., Correo, Linares. 22-F

VENDO ESCOPETA 2 CAÑONES, taza W. C., estanque barato. Andrés Bello 714. 21-F

LEÑAS TROZADAS COMPRO, CUALquier cantidad. Av. Matta 1460.

VENDO 2 GRADAS MARMOL. SAN Diego 1558. F-23

JULIO VARGAS DA REMATES, A domicilio, compra vende negocios establecidos, anticipa dinero. Sotomayor 9. E-20

$ 40 TABLEROS ADIVINADORES. Casilla 4541. F-22

HOTELES Y PENSIONES

EN CASA DE FAMILIA SE arrienda a caballeros, piezas balcón calle o interior, con excelente pensión; precio módico. San Ignacio N.o 247. F-20

RESTAURANT BAVARIA. BANDEra 819. Almuerzo, comida, 6 platos con vino, $ 2.50; plato del día, desde 10 A. M., $ 0.60; pensión mensual $ 125, orquesta hora almuerzo, comida. 1-M

ARRIENDO PIEZAS AMOBLADAS a pasajeros, por día y por mes. Brasil 55. F-20

ARRIENDO PIEZAS CON PENSION a matrimonio o jóvenes, buena comida. Arturo Prat 226. M-7

HOTEL LAS CRUCES (CARTAGEna), recién abierto. Recibe pasajeros. Dirigirse a la Administración. F-20

PENSION A MATRIMONIOS O CAballeros, piezas amobladas. Catedral 2679. F-26

CASA DE RESIDENCIA "IMPErial", comida espléndida, estilo familiar. Elegantes dormitorios, casa tranquila. Elegancia, confort, teléfono 3453. Moneda 977, esquina Ahumada. 17-M

SAN DIEGO 79, UN PASO DEL centro arriendo departamento, piezas con pensión, días, meses. F-19

CON PENSION ARRIENDO UNA O dos piezas. Calle Santo Domingo 2406. F—20

PIEZAS CON O SIN PENSION. MOneda 839. F-19

PIEZA AMOBLADA, BALCON, arriéndase. Pensión Suiza. Las Rosas 1130. F-22

CASA POCA FAMILIA, ARRIENdase piezas balcón calle, con sin muebles, buena comida. Santa Rosa 428, altos. 22-F.

ARRIENDO PIEZA CON SIN PENsión, personas solas. San Diego 291. 20-F

PIEZAS CON Y SIN MUEBLES, con sin pensión, balcones calle. Morandé 775. 21-F

SANTA ROSA 217, MAGNIFICAS piezas con pensión. F-22

MAGNIFICA PENSION; PIEZA, con o sin muebles, días o meses, balcón calle. San Francisco 158. F-21

PIEZA CALLE, BIEN AMOBLADA; otra, entrada independiente, sin muebles, arriéndase con pensión a matrimonio o jóvenes serios. Ricardo Santa Cruz 631. F-22

FAMILIA HONORABLE OFRECE piezas balcones calle, pensión. Compañía 2519. F-24

OFREZCO A MATRIMONIO ELEgante dormitorio, con buena pensión. Maestranza 543. 22-F

PIEZAS PENSION, OFRECEMOS familia respetable, recibimos provincias. Lira 279.

SAN DIEGO, 79, UN PASO DEL centro, arriendo departamento, pieza con pensión, días, meses. F-23

PENSION PIEZA AMOBLADA, San Pablo 1714.

SAN DIEGO 35. — EN BAJOS, ESpléndidas piezas amobladas, con buena pensión. F-21

HOTEL "BOHEME" SAN ANTOnio 52. Ofrece piezas para viajeros y pasajeros, almuerzo o comida, 4 platos abundantes, té o café, con media botella de vino, $ 2, cubierto pensión, $ 100 mensual. 19-M

FAMILIA ARRIENDA PIEZA CON pensión. Doce Febrero 63. 21-F

¡ATENCION! DESDE PESOS 2.50 diario, hay disponible ciento diez piezas amobladas: comida con vino, 2 pesos; comedores reservados. Gran salón para banquete, capacidad para 500 personas. Gran Hotel Buenos Aires, de Luis Carbone. Delicias 2021, frente Portal Edwards. 20-A.

SE ARRIENDA PIEZA GRANDE A la calle con o sin muebles o pensión a caballero solo o matrimonio. Maestranza 156. M-30

PENSION MADRILEÑA, VIAJEROS meses, días. Rosas 1022. F-21

EMPLEADOS, ESTUDIANTES, PIEzas, buena pensión desde $ 100. Comida sana abundante. Arturo Prat 588.

ESTADO 75, REGIO DORMITORIO para matrimonio, baños anexo, confort, higiene; piano. Teléfono 3705. Damos pensión de mesa. — Ferrando y señora. F-23

POR VIAJE URGENTE VENDO antigua pensión en San Pablo 2228. F-23

FAMILIA RESPETO OFRECE buenas piezas balcones, pensión. Catedral 2429. F-22

CON PEN[illegible] **ARRIENDO DE**partam[illegible] calle independiente [illegible] ...so 68.

RESPUESTAS A NUESTROS LECTORES

LAS PERSONAS CUYAS CONSULTAS NO APAREZCAN RESUELTAS EN EL DIARIO, SERAN ATENDIDAS PERSONALMENTE POR EL REDACTOR DE LA SECCION, LOS DIAS LUNES, MIERCOLES Y VIERNES, DE 5 A 5 1|2 DE LA TARDE.

—[illegible]— Santiago.— Agradeceré infinitamente a usted me indique un procedimiento fácil y económico para platear y otro para cobrizar objetos de metal.

—Plateado: Se calientan las piezas en una solución concentrada de sal común y de cloruro amóñico, adicionada de cloruro de plata. El cloruro de plata se obtiene añadiendo una solución de sal común a otra de nitrato de plata, hasta que no se forme ya más precipitado; se deja en reposo y se recoge el precipitado blanco obtenido, que es el cloruro de plata. Es necesario emplearlo en seguida o conservarlo en frascos obscuros, porque la luz lo descompone.

Para las aleaciones de cobre en general se puede emplear este baño:

	Partes
Cloruro de plata	70
Oxalato de potasa	100
Cloruro amónico	40
Id. de sodio (sal común)	150
Agua	1,000

La siguiente solución es inmejorable, pero muy venenosa:

	Partes
Cianuro de potasa	60
Nitrato de plata	10
Agua destilada	1,000

He aquí otro baño que se prepara empleando plata metálica. Se disuelven 10 gramos de este metal en 20 gramos de ácido nítrico y se mezcla la solución obtenida con otra de 100 gramos de cianuro potásico en 9,200 de agua, a la que se añaden 20 gramos de blanco de España en polvo finísimo. Consérvese la solución en frascos de color topacio.

Para emplearla se agita y se diluye la cantidad necesaria en dos volúmenes de agua; luego se inmergen los objetos metálicos, previamente limpiados de una manera perfecta. Terminada la operación, se frotan dichos objetos con blanco de España y se secan con un lienzo fino.

Cobreado: Los objetos de hierro y acero se pueden proteger contra la oxidación y al propio tiempo darles el aspecto del cobre, del modo que sigue, no pudiendo asegurar, sin embargo, un depósito de larga duración y de perfecta adherencia.

Se cepillan fuertemente los objetos con petróleo, se secan en serrín caliente y se sumergen después, durante un minuto, en una solución saturada de sulfato de cobre, a la cual se añade la unidad de su volumen de agua acidulada. Se retiran los objetos, se lavan rápidamente, sumergiéndolos en agua hirviente y se secan en serrín caliente.

Para objetos muy pequeños, basta casi siempre frotarlos con serrín empapado en una solución de sulfato de cobre acidulada.

CONSENTIMIENTO PARA MATRIMONIO

—Ignorante.— Curicó—No tengo datos referentes a mi edad, la cual calculo yo en 23 años; no sé dónde he sido bautizado; no estoy pasado por el civil, pues soy hijo natural y no tengo madre ni parientes que me den su consentimiento para contraer matrimonio. ¿Qué puedo hacer para casarme?

—Pedir al juez letrado de ese departamento el nombramiento de un curador y proponer la persona, en su concepto más capacitada, para desempeñar el cargo.

Con el consentimiento del curador así nombrado, puede usted proceder a la realización de su matrimonio.

TRANSPIRACION DE LOS PIES

—Uno de tantos.— Santiago. — Ruego a usted tenga a bien indicarme por intermedio de su sección, qué remedio pueda ser eficaz para la transpiración de los pies. Le advierto que uso polvos de Talco y me lavo todas las noches con bicarbonato.

—Se lavan los pies con una solución de: Formol, 1 parte; agua, 9 partes.

Y luego se espolvorean con la siguiente mezcla: Acido salicílico, 7 partes; alumbre calcinado, 60 partes; tanino, 7 partes; talco, 120 partes; esencia de bergamota, X gotas.

NIÑOS ABANDONADOS

—Ugolin.— Santiago— Soy tío y padrino de una niñita de 9 años, hija natural de una hermana muerta hace más o menos el mismo tiempo. ¿Podría el padre, que la inscribió en el Registro Civil a su nombre, quitármela?

—Si el niño abandonado por sus padres, dice el artículo 239 del Código Civil, hubiere sido criado y alimentado por otra persona, y quisieren los padres sacarle del poder de ella, deberán pagarle los costos de su crianza y educación, tasados por el juez.

El padre puede, en consecuencia, quitarle a usted la niña, previo pago de las sumas invertidas en su crianza y educación.

TECLAS DE PIANO

—Stratford.— Santiago.— Ruego indicarme un procedimiento para limpiar teclas de piano.

—Para limpiar los objetos de marfil, se mezcla blanco de España con agua caliente, formando una lechada espesa. Se frotan los objetos con esta papilla, empleando para ello una esponja. Cuando el revestimiento dado está seco, se frota la pieza con una gamuza.

COLA PARA UNIR VIDRIO

—Solterón— Santiago— Me rompí la urna de cristal que cubría un hermoso reloj antiguo. ¿Tendría usted la bondad de indicarme un procedimiento para componerla?

—Se tratan 20 gramos de gelatina blanca con 15 a 20 cm. cúbicos de alcohol de 90 grados y otros tantos de vinagre; la mezcla se coloca en un recipiente cerrado, sumergido en agua caliente. Al cabo de algún tiempo se habrá disuelto la gelatina, formándose una masa semi-líquida. Este producto se aplica en caliente sobre las superficies de fractura, se ata fuertemente el objeto y se le deja por espacio de algunas horas. Conviene quitar la cola que escurra de las junturas pegadas, antes de que pueda secarse, con un trapo humedecido con agua caliente.

CUOTA HEREDITARIA DE LA MUJER

—N. N.— Santiago.— Acaba de pronunciar su laudo el juez partidor de la fortuna de un cuñado, que murió intestado hace pocos meses, dejando cónyuge sobreviviente (mi hermana) y madre.

El juez partidor dispuso que los tres millones de pesos más o menos adquiridos durante el matrimonio se repartieran así:

A mi hermana, como cónyuge sobreviviente, la mitad de las gananciales, $ 1.500,000.

A la madre de mi cuñado, como legitimaria y en virtud de lo dispuesto en el artículo 1191 del Código Civil, toda la herencia del muerto, $ 1.500,000. Total: 3 millones de pesos.

Como mi hermana es una persona de edad, y muy enfermiza, y yo soy uno de sus pocos herederos y no estoy conforme con el fallo del partidor, agradecería a usted me hiciera el favor de decirme si la partición de que se trata ha sido hecha con arreglo a la ley.

—Me parece que no. El acervo o masa de bienes dejado por el difunto asciende en este caso a $ 1.500,000, y esta suma con arreglo a lo dispuesto en el inciso 2 del artículo 988, debe dividirse en 4 partes: tres para la madre y una para el cónyuge sobreviviente. Le corresponden a ésta, entonces, fuera de su cuota de gananciales, $ 375,000 a título de heredera abintestato de su difunto esposo, suma que el partidor debió consignar en el haber de su hijuela.

Esto a primera vista. Puede que, estudiando el expediente mismo, encuentre una o más circunstancias que justifiquen la resolución pronunciada por el árbitro del juicio.

ZENON.

INSTRUCCION

INSTITUTO SAN MARTIN, SAN Martín 64. Teléfono Inglés 213.— Internos, medio-pupilos, externos.— Humanidades, preparatorias, kindergarten. Profesores de Estado. Exámenes válidos en el establecimiento. Profesorado, señoras: Ernesto Melo Aguirre, Agustín Rivera, Juan Rojas Segovia, Esteban Mora, J. Cuadra Gormaz, Filidor Herrera Lagos, M. Fuentes, R. Barría Oyarzún, etc. Pídanse prospectos. Matrícula abierta. 25-F

AQUIGRAFIA MARTY, DOS MEses. $ 35. Gálvez 139. 1-4

TAQUIGRAFIA PPITMAN, ENSEñanza garantida cuatro meses, $ 50 mensuales; prémiase dos mejores alumnos colocación bien rentada. Curso a iniciarse. Prospectos. Instituto Técnico Comercial de Chile. Gálvez 139, teléfono 704. M-4

CONTABILIDAD COMERCIAL, cursos diurnos, cuatro meses, $ 30 mensuales; vespertinos, seis, $ 20; plazos absolutamente fijos, títulos validos, prospectos. Gálvez 139. M-4.

CONTABILIDAD GENERAL, CURsos diurnos, cuatro meses, $ 50, vespertinos, $ 30; nocturnos, $ 20; diplomas legalizados, prospectos.— Gálvez 139. M-4.

CUARTO CURSO NOCTURNO gratuito Contabilidad a iniciarse 5 Febrero. Prospectos. Gálvez 139. M-4.

CURSOS VACACIONES. SISTEMA antiguo y concéntrico, cargo profesores Estado garantizando éxito examen Marzo, empiezan 2 Enero. Matrícula abierta. Internado, medio pupilaje externado. Gálvez 139. Teléfono 704 4-Marzo

CUARTO CURSO NOCTURNO CONtabilidad, clases funcionando. Matrícula abierta. Prospectos. Gálvez 139. 4-M.

CURSOS RAPIDOS, GARANTIDOS, Contabilidad, inglés, mecanografía, Instituto Pinochet. Huérfanos 1657. M—15

INSTITUTO PINOCHET LE-BRUN. Huérfanos 1657. Kindergarten, preparatorias, humanidades. Prospectos. Matrícula abierta. M-15

INSTITUTO MODERNO: COMPAñía 1871. Funciona su curso de Vacaciones. Continúa matrícula. F-20

LICEO CHILENO, PLAZA YUNgay: Señoritas, niñitos, exámenes válidos. Internado; externado. Prospectos.— Hortensia Vargas Gutiérrez. F—21

$ 8 MENSUALES ENSEÑANZA rápida escritura máquina. Ricardo Santa Cruz 757. 21-F

FRANCES, PROFESOR PREPARA exámenes. Gálvez 216. M-2

¡OJO! ESCUELA NACIONAL DE Masajistas.— "Masaje medicinal". "Belleza científica". "Pedicuro-cirujano". Profesiones decentes, lucrativas. Rápido aprendizaje. Enseñanza también "por correspondencia". Dáse facilidades. Diplomas válidos. Inscríbase. No trepide. Matrícula abierta. Pídanse prospectos. Estado 363. 19-M.

SEÑORITAS: COMERCIO, HUMANIdades, enseñanza por profesores de Estado. Contabilidad comercial, agrícola o bancaria, aritmética comercial, castellano, redacción mercantil, francés, inglés, taquigrafía, escritura máquina, legislación comercial, caligrafía, moral; enseñanza por $ 37.50; otros, 30, 25, 20 y 15 pesos mensuales. Instituto Mercantil. Estado 239.

OCUPACIONES (Ofrecen)

NECESITO PELUQUERO. SAN Diego 870. 23-F

PERFORISTAS SE NECESITAN en el Cupal del Melado. Linares. F-23

NECESITO OFICIAL ZAPATERO, para asentar plantas a mano. Andes 3149. 21-F

"TATTERSALL"

En la FERIA que se efectuará el

MIERCOLES 21 DE FEBRERO

entre otros lotes de cabalgaduras, por liquidación del Fundo Quinta, se rematarán:

20 CABALLOS Y YEGUAS, mansas de montura y piara, garantidos sanos.
10 CABALLARES para montura de patrón.
10 CABALLOS Y YEGUAS mansas de arado.
20 POTRONES Y POTRANCAS redomonas de montura.

El Gerente.

TONELERO NECESITA VI[illegible] SAN Emilión. Camino Melipilla 2596, al lado corrales de los Ferrocarriles.

CARPINTEROS PARA ENMADEración, se necesitan. Fábrica de vidrios La Yungay. F-22

CHOFER PARTICULAR PARA Dodge se necesita. San Francisco N.o 2012.

SE NECESITAN MUEBLISTAS competentes. Maruri 375. 22-F

LUSTRADOR NECESITO, BUEN trabajo. Providencia 1279.

BARNIZADOR OFICIAL NECESITO España 40.

NECESITO OFICIAL MUEBLISTA, adelantado. Avenida España 40.

SE NECESITA MOZO DE COMEDOR entendido en bar, con recomendaciones. Bristol Hotel. 9-21

HUINCHER-TUPICERO, QUE SEpa bien recortar necesítase. Matucana 577. 20F.

HOJALATERO COMPETENTE NEcesita el Taller de Medidores de la Fábrica de Gas. 20-F.

SE NECESITA HOMBRE CASADO, prefiérese entienda campo. Tratar: Chacabuco 1051, de 6 a 9 de la mañana. 20-F.

NECESITO JOVEN TOQUE ACORdeón o guitarra y niña ayudante cocina. Eyzaguirre 1039. 20-F.

CARRETONERO CON CARNET, PAra carretón de golpe, necesito. Rancagua 79. 20-F

SE NECESITAN DOS EMPLEADOS para tienda de agencia, que sean competentes y con buenos informes. La Luna. San Diego 1202. F-20

FUNDIDOR EN BRONCE COMPEtente en trabajos batidos necesito. Matta 444. F-20

NECESITO SACADOR DE PUNTEras y corredor de fierro. San Ignacio 1132. F-20

MARROQUINEROS, MAESTROS Y oficiales, necesito, pago bien. Maletería París. Pasaje Matte 30. 20-F

MUEBLISTAS Y APRENDICES adelantados, necesito. Victoria 1414. 21-F

ESTIRADORES ALAMBRE, NECEsito. Bilbao 223. F-21

MAQUINISTA NECESITO: ROZAS 2253. F-21

SE NECESITO EN PLATERO. 21 de Mayo 815. F-121

NECESITO UN MUCHACHO PARA mandados. San Diego 244.

MAESTROS Y OFICIALES PINtores carroceros. Necesito Maestranza 954. F-21

NECESITO MUEBLISTAS. SAN Pedro 1424. F-21

ENLUCIDOR NECESITO. SAN ANtonio 538.

PICADORES LEÑA NECESITO PAgo, dos pesos quintal. Placer 665.

PINTOR NECESITO 21 MAYO 843

MAESTRO PARA ENLUCIDOS DE yeso, necesito. Delicias 407.

PINTORES NECESITO. MORANdé 580. 21-F

CARPINTERO NECESITO. CUETO 345.

CAJISTA REMIENDOS MUY COMpetente y cumplidor a pieza encontrará buen puesto. — Santa Rosa 364.

CARPINTERO NECESITO PARA Pololo. San Diego 228.

NECESITO CARPINTEROS Y ENlucidores. Santa Victoria 212. 21-F

MOZO NECESITO. CATEDRAL 3152. 21-F

DOS JORNALEROS, CON RECOMENdación, para trabajar en máquinas, necesita la Fábrica de Fierro Estañado. Madrid N.o 803.

SACADOR DE PUNTERAS Y CORtadores de cueros necesita Fábrica Shilena de Calzado. Gálvez 1043. 22-F

FUNDICION BRONCE NECESITA limadores, oficiales pulidores. Santa Rosa 254.

SE NECESITA UN MOZO DE COmedor. San Isidro 90.

REPARTIDORES CON CLIENTEla y fianza para fábrica bebidas gaseosas y depósito cerveza, necesito. San Pablo 4520. 22-F

NECESITO CARPINTEROS PARA colocación de puertas. Almirante Barroso N.o 6. 21-F

NECESITO 2 ALBAÑILES COMPEtentes para ladrillo. Lastra 1672, casita 4.

NECESITO CARPINTEROS ALAMEda 590.

PINTOR NECESITO. BANDERA 556.

NECESITO OFICIAL ENCERADOR, enmasillador, oficial recorredor de pisos. Gay 1748, casa 15. Marchant.

CARPINTEROS, ENMADERACION, necesítase, a trato y a día. Llano Subercaseaux 741, frente Hospital Mixto.

PINTORES DE 7 A 8 NECESITA. Rosario 560. Recoleta.

NECESITO MAQUINISTAS PARA pieles, competente. Esmeralda 885. 21-F

TAPIADORES SE NECESITAN EN la chacra Santa Julia de Ñuñoa. Avenida Irarrázaval N.o 4031.

COPERO NECESITO. BASCUÑAN N.o 16.

EMPLEADO MOSTRADOR Y REparto, necesito. Huérfanos 2591.

RUEDERO NECESITO. — MAPOcho 2891. F-21

ZAPATERO, NECESITO. SOTOmayor 1305.

NECESITO MAESTROS CERRAjeros. Cueto 768.

LUSTRADOR, NECESITO. INDEpendencia 1101. F-21

CARPINTERO CONSTRUCCIONES necesitamos. Dirigirse: Santa Rosa esquina Zanjón de la Aguada, Fábrica Vidrios. F-21

NECESITO CARRETELERO. ALdunate 1781. F-21

BUEN REPARTIDOR, NECESITO Avenida Matta 1460. F-20

CARPINTEROS GOTICOS, MUEBLISTAS y tapiceros, necesita. Chiloé 1930. F-20

PINTORES, NECESITO. CHILOE 1364. F-20

NECESITO LIMADOR y MAJADOR Toro Mazotte 150. F-20

PELUQUERO NECESITO, MEIGG 41. F-21

NECESITO MOZO, MATUCANA N.o 12. F-20

CORTADORES DE CUERO Y UNA perforadora se necesitan en la Fábrica de Calzado. Amunátegui 916.

NECESITO GASFITER. MERCED 376.

SE NECESITA PRENSISTA PEDAL Chacabuco 62. F-22

VENDEDORES, COBRADORES semanal, necesito. Delicias 518. 21-F.

NECESITO MUEBLISTA. MAPOCHO 1780.

TRABAJADORES AL DIA, UN ayudante encerador. Maestranza 918.

NECESITO ALBAÑIL Y OFICIAL para trabajo sencillo. Andes 4190. F-20

PELUQUERO COMPETENTE, NECESITO. Esmeralda 828. F-20

MUEBLISTAS COMPETENTES, necesitamos. Agustinas 2007. F-21

COCINERO Y COPERO, NECESITO. Bandera 231. F-20

NECESITO 20 ZAPATEROS PARA estaquillado de señora pago $ 25 docena. Eyzaguirre 1223. F-26

MOZO JOVEN PARA ALMACEN necesítase. Delicias 2. F-21

NECESITO CARPINTERO DE BANCO a trato. Brasil 261. F-21

RUEDERO OBRA GRUESA Y DELGADA necesito mucho trabajo. Manuel Ovalle 273. F—21

NECESITO HOJALATEROS COMPETENTES. Erasmo Escala 2154. Obra del señor Cifuentes. F-21

AYUDANTE CORTADOR PARA calzado de señora, necesito. Unión Americana 57. F-20

SE NECESITAN DOS ALBAÑILES y dos pintores. Gorbea 2595. De 8 a 9. F-20

BUENOS PINTORES, NECESITO A trato o al día. Trabajo cómodo y fácil, se da diario. Tratar: en el crucero del Portal Fernández Concha. F-20

ENLUCIDORES, EMBALDOSADORES buenos, a trato, necesito. Santa Victoria 451. F-20

ZAPATEROS, ESTAQUILLADO, NECESITO. Grajales 2780.

PINTORES NECESITO. UNION Americana 159.

SE NECESITA CORTADOR DE forros, Fábrica de Calzado, Ricardo Santa Cruz 753. F-22

VENDEDORES DE ESCOBAS NECESITO Gálvez 1070, de 8 a 10 A. M.

OFICIAL RUEDERO NECESITO. — Maipú N.o 1421. F-21

APRENDIZ SASTRE Y COSTURERA, necesito. Santiago 1401.

NECESITO OFICIAL SASTRE COMPETENTE. Gálvez 552, casa 10, altos.

NECESITO OFICIALES CARPINTEROS. Dieciocho 760.

ALBAÑIL NECESITO. PADURA N.o [illegible]

BARNIZADOR Y TAPICERO, NECESITASE. Antofagasta 2130.

20 ZAPATEROS NECESITO PARA estaquillado de señora; paga $ 33.— Agustín Capello 1392. F-24

ZAPATERO ESTAQUILLADO DE niña, necesito. San Francisco 1430.

NECESITO TAPICERO QUE SEPA barnizar. Tratar 11 1|2 a 12. Chiloé 29..

NECESITO PELUQUERO URGENTE. Bascuñán N.o 35.

NECESITO JOVEN DE 18 A 20 años con carnet, sepa manejar camioneta, prefiero de campo. Tratar: Maule 116. F—22

NIÑO PARA LUSTRAS NECESITO. Portal Vega N.o 2. Peluquería.

ARMERIA SAN DIEGO, NECESITO joven sepa hacer llaves. — 21-F

NIÑO SERIO RECOMENDADO PARA [illegible] oficina, necesítase. Preséntese de 9 a 10. Bandera 620 oficina [illegible] piso. 21-F

NIÑO 12 A 14 AÑOS PARA MANDADOS almacén. Franklin 1499. F-22

NIÑO GRANDE PARA EL SERVICIO necesito. San Diego 79.

MOZO DE 14 A 18 AÑOS NECESITO para almacén, con informes. Vicuña Mackenna 299. 21-F

NECESITO NIÑO PARA MANDADOS de 12 a 14 años, que tenga buenos informes, sueldo $ 20. Alonso Ovalle 915.

NIÑOS CON RECOMENDACION, para vender dulces, se necesitan, casa y comida, buen sueldo. Serrano 401. 21-F

GOTICOS Y MUEBLISTAS, NECESITO. Maestranza 750. F-20

NECESITO HOJALATERO COMPETENTE, Arturo Prat 840. 20-F

GOTICOS NECESITO. NATANIEL 104. 20-F

RAYADOR PARA MAQUINA A pluma. Suble 1315. 20-F

NECESITO CARPINTEROS PARA enmaderación. Arturo Prat 1272. 20-F

REPARTIDOR DE VINOS PARA el barrio central, necesita la Bodega Santa Elena, de Alberto Valdivieso. Se garantizan $ 500 de sueldo. 20-F

HOJALATEROS, MAESTROS, OFICIALES, necesito. Rosas 2061. 20-F

CARRETELERO, CON BUENOS informes, necesítase. Sotomayor 347. 20-F

NECESITO BUENOS PINTORES. Amunátegui 347. 20-F

ALBAÑILES NECESITO PARA LADRILLO. Calle Lord Cochrane N.o 165. 20-F

SE NECESITAN ZAPATEROS PARA estaquillado y black. Carmen 853. F-20

NECESITO EMPLEADO ENTENDIDO en carnicería y cocinera. Independencia 1645. F-20

ZAPATEROS PARA CLAVADO NECESITO. Carmen 857. F-20

SEÑORA FORMAL QUE TRABAJE fuera, necesito para compañera. Avenida Matta 1074. F-22

SEÑORITA FARMACEUTICA NECESITO. Tratar: Botica Bega. —San Diego 561. F-23

NECESITO JOVEN O SEÑORA CON 800 pesos para entregarle negocio. Martínez de Rozas 2201. F-20

VIUDA CON MIL PESOS NECESITO instalar frutería, trabajar a medias. Correo 12, V. E. F-20

TODA CLASE SERVIDUMBRES encontrará, recomendadas, en "La Veloz". Oficina Empleos. García Reyes 28. F-21

SE NECESITA MUCHACHA AGIL y aseada, para ayudar quehaceres de casa. Grajales 2154. F-28

DOS SEÑORITAS, UN JOVEN HONORABLE, necesito, $ 250 mensuales. Morandé 436. F-20

FARMACEUTICA NECESITA BOTICA Alemana. Ofertas con aspiraciones sueldo. Casilla 3402.

SE NECESITA MAYORDOMA competente para Hotel Restaurant. Presentarse de 2 a 3, tarde. 21 de Mayo 815. 22-F

NECESITO SEÑORITA COMPETENTE. Café Central. Puente 626.

SE NECESITA INSTITUTRIZ PARA enseñar segundo año de humanidades a dos niñitas, se prefiere pueda enseñar piano y algún idioma. Dirigirse: casilla 63, Tomé. 1-M

SEÑORA JOVEN PARA MAYORDOMA de cité, o atender casa de caballero solo. Calle Gorbea 2563, de 12 a 6 de la tarde.

SEÑORITA CON BUENA LETRA Y que escriba a máquina, necesítase. Catedral N.o 1137.

NECESITASE SEÑORITA SEPA COSER ropa blanca hombres. Santa Rosa 254.

NECESITO SEÑORA FORMAL, Para quehaceres de casa. Matucana 48-A.

MATRIMONIO EXTRANJERO NECESITA empleada para todo servicio. Tratar: Pasaje Matte 23. F-21

SEÑORITAS JOVENES NECESITAMOS. Instituto Venegas Salas". Plazuela Santo Domingo.

PARA EL CAMPO SE NECESITA un matrimonio, cochero y cocinera. También una sirviente para la mano. Se exigen serias recomendaciones. Dirigirse a Domínica 289. 22-F

NECESITO SEÑORA O SEÑORITA sola, hacerse cargo negocio. O'Higgins 897.

NECESITANSE BUENAS APARADORAS maquinistas. Buenos cortadores cuero. Fábrica Calzado. Chacabuco 554. F-20

NECESITO BUENA ZURCIDORA DE medias. Claras 20. 22-F

NECESITO BUENA MAESTRA PARA taller de aparado, pago buen sueldo. San Diego 994. F-20

MAESTRAS PALETOSERAS, CORPIÑERAS, bordaderas y ayudantas adelantadas en todo; inútil presentarse sin competencia, necesítase. Ahumada 116.

COSTURERAS SASTRES OBRA grande, oficial sastre y aprendiza adelantada, necesito. Dávila 946. F-20

NIÑERA NECESITO. SUELDO 30 pesos. Carmen 537. 21-F

DOS NIÑAS, RECOMENDADAS servir casa dos personas, necesito. Vicuña Mackenna 999.

APARADORAS, CORTADORES DE cuero, armadores, necesitan Fábrica de Calzado. Delicias 2701. 21-F

AMA SANA NECESITO. SAZIE 2763. 22-F

NECESITASE NIÑERA CON MUY buenos informes. Ejército 310. De 3 a 5. 22-F

NIÑERA REGULAR EDAD CON práctica cuidado guagua, necesítase que tenga buenas recomendaciones. Se pagará bien a persona seria y competente. República 302.

COCINERA Y NIÑA DE MANO necesito, buenos sueldos. Tratar 3 a 6. Cochrane 374.

COSTURERAS CAMISERAS HOMBRES necesita. San Diego 260. F-22

NECESITO APRENDIZA MODAS, Santa Rosa 264. Casa 5.

NECESITO PELETERA COMPETENTE. Santa Rosa 1163. Tratar 2-4.

APARADORAS Y PUNTILLERAS máquina plana, necesita la Fábrica Chilena de Calzado. Gálvez 1043. 22-F

BUENAS AYUDANTAS EN TRAJES sastre y elegantes, se necesitan en Vicuña Mackenna 1278. M. Maratín. 21-F

AYUDANTAS VESTONERAS QUE sepan ojalar, necesítanse. Gálvez 140.

LAVANDERIA ESPAÑOLA. FINERAS y doblez, necesita. Copiapó 782.

NECESITO BUENAS CAMISERAS, posticeras y aplanchadoras. Castro 64.

NECESITO CALADORA COMPETENTE. Inútil presentarse sin buena recomendación. San Pablo 972. F-20

NECESITO POSTICERA. MONEDA esquina San Martín. F-21

LAVANDERIA FRANCESA, DELICIAS 133, necesita lavandera y camiseras.

MAYORDOMA COMPETENTE PARA lavandería, necesito, buen sueldo. Delicias 131.

NECESITO COSTURERA, MUCHACHO oficial puertas adentro, aprender profesión. Teatinos 76.

AYUDANTA COSTURERA, LAVANDERA por días, necesito. Campo Marte 89. Casa L.

NECESITO SEÑORITA APRENDIZ mesonera. Copiapó 1472.

COMPOSTURERA COMPETENTE necesito. Delicias 2865.

PERSONA SAQUE MUY BIEN LECHE, necesito. Establo: Almirante Barroso 756.

NECESITO COSTURERA SASTRE. Gálvez 552, casa 10, altos. F-20

APARADORAS. NECESITAMOS. Nueva Valdés 925. F-20

MATRIMONIO SERIO NECESITO para trabajos quinta. Avenida Pedro Valdivia 231. 20-F.

SE NECESITA EMPLEADA PARA cuidar niños; se paga buen sueldo. Avenida Vicuña Mackenna 651. F-21

NIÑA CON RECOMENDACIONES, que sepa bien la cocina, necesito. Avenida España 40. F-19

NIÑA 14 AÑOS AYUDAR QUEHACERES casa. San Francisco 749, casita 16. F-20

EMPLEADA CON RECOMENDACIONES, necesito, matrimonio extranjero. Buen sueldo. Tratar: Agustinas 1058.

NECESITO DOS AYUDANTAS SASTRES adelantadas en la obra grande. Lira 1346.

NECESITO EMPLEADA SEPA ALGO cocina, buen sueldo. Avenida Prado 1598, 5 cuadras carros Suñoa. 21-F

MATRIMONIO SIN NIÑOS PARA cuidar, trabajar quinta, necesito. Cochrane 374. 21-F

MUJER SOLA, SEPA SACAR LECHE, y un muchacho, necesítase. Rosas 3015. 21-F

NIÑERA CON BUENAS RECOMENDACIONES necesito. Mujica 115 (esquina Av. Las Quintas). 22-F

EMPLEADA PIEZAS, DE EDAD, necesito. Huérfanos 1508.

EMPLEADA PARA CUIDAR NIÑOS con recomendaciones necesito. Recoleta 211. F-21

EMPLEADA PARA SERVICIO 2 personas necesito, sin niños. Domínica 104. Sueldo: $ 40. F-21

NIÑA ASEADA SEPA ALGO COCINA, necesito, buen sueldo. Echaurren 337. 21-F

EMPLEADA DE LA MANO NECESITO. Ejército 521.

NECESITO NIÑA PARA CUIDAR guagua con buenas recomendaciones. Huérfanos 2747. 21-F

EMPLEADA NECESITO. DARDIGNAC 118.

EMPLEADA DE MANO, NECESITO con buenas recomendaciones. Maestranza 120. F-20

NIÑA REGULAR EDAD, NECESITO para ayudar quehaceres casa. Diez de Julio 1026. F-21

NECESITO EMPLEADAS PIEZAS comedor. Avenida España 82. F-20

EMPLEADA JOVEN NECESITA MATRIMONIO solo. Buen sueldo. Se prefiere campo. San Alfonso 1448. Casa 32.

NECESITO EMPLEADA SERVICIO, sin pretensiones. Molina 601. Almacén.

EMPLEADA PARA TODO SERVICIO con recomendaciones, necesito.— San Francisco 468.

NECESITO MUCHACHA PARA cuidar dos niños y para viajar con familia alemana. Presentarse: San Pablo 2281 esquina Cumming. Circo. Señor Adolfo. F-20

EMPLEADA JOVEN, SERIA, NECESITA matrimonio. Nataniel 1276. F-20

NIÑA PARA QUE-HACERES DE casa, necesito. Víctor Manuel 1326.

EMPLEADA PARA LA COCINA, sueldo, cuarenta pesos. Avenida Salvador 1898. 20-F

COCINERA NECESITO. BLANCO N.o 5. 20-F

NECESITASE COCINERA. CUMMING 312 F-20

SE NECESITA COCINERA CON buenas recomendaciones, para matrimonio solo; sueldo $ 60. Manuel Rodríguez 154. 20-F

NECESITO EMPLEADA SEPA COCINA, muy competente, con recomendación. Morandé 775. 21-F

COSTURERAS COMPETENTES PARA tejidos de punto, necesítanse. San Ignacio 88. 21-F

EMPLEADA PARA LA COCINA necesito. Andrés Bello 466. F-2

COCINERA, NECESITO. VICUÑA Mackenna 1240. F-21

COCINERA PARA MATRIMONIO solo, pagásele buen sueldo. Rozas 2725. F-21

NECESITO COCINERAS, NIÑERAS, matrimonio, cocinera, mozo. Morandé 833.

COCINERA SEGUNDA, AYUDANTA cocina, niña ágil servicio comedor, buenos sueldos, necesito. Mercado Central, entrando por puerta calle 21 de Mayo al pasadizo, comedores mano izquierda.

COCINERA NECESITO. AVENIDA Manuel Montt 1327. 21-F

COCINERO, JAPONES O CHINO, con recomendación, necesito. Casa familia, 2 personas. $ 200 mensuales. A. Rain Sewell, El Teniente, Rancagua. F-23

COCINERA Y EMPLEADA PARA la mano se necesitan, pago buen sueldo. República 89. 21-F

COCINERA NECESITO. SANTA Rosa 460.

COCINERA DE MANOS Y PIEZAS necesito. Bandera 339.

NECESITO COCINERA, NIÑA DE mano, Madre e hija para Cartagena. Cocinera Santiago. Alonso Ovalle 1646. F-21

COCINERAS, EMPLEADAS PIEZAS necesítanse. San Miguel 169.

COCINERA AGIL MUY ASEADA, necesito, pago buen sueldo. Gandarillas 114. 21-F.

COCINERA Y AYUDANTA, NECESITO. Sama 1076. F-21

COCINERA Y EMPLEADAS PIEZAS, necesito. Avenida Manuel Montt 1005. Carritos Bilbao.

20 COCINERAS, PIEZAS, MANO, muchachas, ocupaciones inmediatas necesito. Carreras 604. F-20

COCINERA PARA CARTAGENA con recomendaciones, necesito. — Franklin 1656.

NECESITO COCINERA. SAN PABLO 2470. F-21

COCINERA JOVEN, NECESITO urgente. Chiloé 2079. F-20

COCINERA QUE HAGA DUEÑA DE casa necesito. Bulnes 30 A. F-20

COCINERA PENSION, NIÑA SERVIR a las mesas. Brasil 24. F-20

COCINERA PARA PENSION. NIÑA para servir a las mesas. Brasil 94. E-22

MAQUINARIAS

A TEODORO PREISLER, HUERFANOS 2448, diríjase cuando necesite adquirir maquinaria. F-30-1..

CUANDO UD. NECESITE MAQUINARIAS o materiales, para minas o cualquier clase de industria diríjase a A. W. Woodbridge & Son. (Edificio Ariztía), 4.o piso, oficina 18, teléfono 2144, casilla 3960. Recibimos maquinarias y materiales en consignación. 28-F

PRENSA HIDRAULICA INGLESA Y máquina centrífuga regular tamaño, ambas en perfecto estado, se venden. Verlas y tratar: Santo Domingo 3201. 20-F

MAQUINA DE ESCRIBIR UNDERWOOD moderna, en perfecto estado, se vende, tratar Franklin 909, peluquería. F-20

CALDERO HORIZONTAL DE 25 H. P. vendemos. Camilo Henríquez 660. M-7

ANTES DE COMPRAR HERRAMIENTA agrícola, consulte nuestros precios de los siguientes artículos: Arados 18-19-191|2, vuelta y vuelta, 00, 0, arados acero tres y dos puntas, de tres tipos diferentes, rastras varios tipos, cultivadoras 6 y 4 gualetas, repuestos para toda clase de arados, cuartas, candados de bronce, inmejorables, carretillas cuatro tipos y tubulares, atanchions tres tipos. Robinovitch e Hijo. Huérfanos 2653. F-22

PRENSA TAMAÑO MERCURIO Y rayadora pluma necesitamos comprar a precio de ocasión para luego. Dirigirse: Imprenta Americana", Los Angeles. 28-F

MAQUINA PARA PICAR TABACO, ocasión. España 16. 20-F

OCASION, VENDESE 1 MAQUINA de coser a mano, 1 catre de bronce. Pérez Valenzuela 331.

CARTONERA VENDESE. DIEZ DE Julio 1013. F-24

TIJERA PUNZON, UNIVERSAL, de gran poder, toda de acero, alemana, véndese en Gálvez 1119. 24-F

VENDO DOS TORNILLOS 6 METROS largo por 40 milímetros grueso. —Aldunate 449.

REGISTRADORA "NATIONAL" compro. Ahumada 46. F-22

VENDO MAQUINAS TEJER. NATANIEL 1232. 21-F

MAQUINA SIFONERA Y SIFONES compro. San Pablo 4520. 22-F

MAQUINA VULCANIZADORA COMPRO. Casilla 5504. 21-F

MAQUINA PIE SINGER, BOBINA, regalo $ 200; otra de mano, nueva. San Isidro 1573. F-20

MATERIALES DE CONSTRUCCION

CEMENTO HERCULES ALEMAN vendo 1,000 barriles, y Atlas blanco. Lira 715. F-20

TUBOS CEMENTO 30, 40, 50 CENTIMETROS, ofrece: Lira 715. F-20

VENDO OCASION FRAC, SOMBRERO pelo. Claras 20. 22-F

PUERTAS, VENTANAS CON REJA, planchas mármol, usadas, véndese. San Isidro 338. 21-F

VENDO DE OCASION PLANCHAS de zinc usadas, en regular estado. Verlas y tratar: San Diego 645, al fondo. 21-F

LOTE 40 PLANCHAS ZINC ACANALADAS usadas, y excusado completo. Vendo barato. Aldunate 449.

SE VENDEN TEJAS. DIECIOCHO 724. 25-F

ADOBES VENDO $ 110 EL MIL, Av. Matta 379. Isidro López.

ESCALERAS VENDENSE. NATANIEL 371.

VENDO TEJAS, MADERAS, LADRILLOS y adobes. Hipódromo Chile 1196. F-21

COMPRO LADRILLO REFRACTARIO de ocasión. Dirigirse: Correo 7, Casilla 7050. B. B. F-22

VENDO BARATISIMO ZINC ACANALADO blanco y negro. Patricio Lynch 886. F-21

MEDICINAS

EXAMEN DE LA VISTA GRATIS, en el Almacén Optico, Ahumada 261, atendido por el especialista titulado Rotter. Gran surtido de toda clase de anteojos y lentes a precios baratísimos. 1-N-1923

MASAJE MEDICO ELECTRICO, Francisco Lenti, estudios en Italia. Especialidad enfermedades articulares, parálisis, reumatismo, neuralgias, úlceras, tumores cancerosos y del vientre. Consultas de 2 a 5. — Arauco 827. Abr.-13

CANOSOS: NO BOTEN PLATA EN comprar tinturas desconocidas. Compren únicamente la tintura vegetal Berz, que se vende en Root 563, entre Carmen y San Isidro, y que tiene la garantía de probarla antes de comprar. Frasco: $ 5. F-20

$ 30 LA RESTAURACION DEL VIGOR sexual instantáneamente, en jóvenes y viejos. Casilla 1511. 20-F

$ 40, APARATOS PARA CORREGIR manos defectuosas. Casilla 4541. F-20

GONORREAS, IMPOTENCIA, SIFILIS, debilidad vital, leucorreas, afecciones prostáticas, supuraciones aunque crónicas en ambos sexos. Garantizo curación radical, rápida, procedimientos modernos infalibles. Facilidades de pago, consultas gratis diariamente, 8 a 12 y de 2 a 7. Festivos de 8 a 12, atiende enfermos de provincia o por correspondencia. Clínica y Laboratorio Médico del doctor J. Lefevre. San Antonio 11. Casilla 2756. 19-M.

$ 40 APARATOS PARA CORREGIR narices defectuosas. Casilla 4541. F-22

OBJETOS PERDIDOS

SUPLEMENTERO JUAN B. FIGUEROA se encontró una capota de auto, en Independencia con Echeverría. Domicilio: López 525. 20-F

MUEBLES

COMPRAMOS MENAJES DE CASA. Atendemos a domicilio. "La Magallanes". Avenida Matta 1004. Teléfono Inglés 147. (Matadero). 30-Mayo-923

AMOBLADOS FINOS, REALIZA Y hace por catálogo Fábrica. Nataniel 161. A-2

MUEBLES COMEDOR, DORMITORIO escritorio; salón; etc.; ofrecemos. Precios ventajosos, facilidades pago. Fábrica. Serrano 398. 2-M

AMOBLADO DORMITORIO ESTILO Luis XVI, flamante, véndese ocasión. Santo Domingo 1219. 20-F

AMOBLADO DE COMEDOR DE caoba, importado, de Maple, se vende. Compañía 1463. 22-F

AMOBLADO SALON $ 100; ALFOMBRA, 90; espejo, 40; juego dormitorio, 400, catre bronce, 180, marquesa matrimonio con sommier, 60; peinador mármol espejo, 100; cómoda, 50; veladores, 10; dos trinches mármol, espejo, 120; aparador, 80; comedor redondo, 40; mesa corredera, seis sillas y aparador, 280; escritorio ministro, 40; juego escritorio, 100; diez metros linoleum, 50; reloj campana, 40; máquina Singer nueva, 150; gran estantería vidrios, mostrador y muchas muebles antiguos y modernos. Independencia 289.

AMOBLADO DORMITORIO DE 3 cuerpos. Rico piano alemán Sundo. Purísimas 247. F-21

POR VIAJE, VENDO DORMITORIO completo Cóndor 1312. F-22

CAPA PIEL, FINA EN PERFECTO estado, compro de ocasión. Indicar precio, domicilio a M. R. Correo Central. F-21

VENDO DE OCASION ROPEROS, peinadores, cómodas, veladores, catres fierro, catres bronce, alfombras, varios tamaños, lámparas eléctricas, colchones lana, cunas, catrecitos para niños, escritorios ministros, sillones giratorios, estantes libros con vidrios, sofáes, sillones cuero, paragüeros, estufas, ventiladores eléctricos. San Diego 106.

VENDO BARATISIMOS APARADORES, trinches, cocina económica, mesas correderas, sillas comedor, medio amoblados salón, rico piano estudio, cortinas, mesas centro doradas, espejos grandes para salones, y toda clase de muebles. Visitar casa vendedora muebles ocasión. San Diego 106.

PIANO ALEMAN FLAMANTE, VENDO ocasión. Luis Torta, afinador. Tarapacá 696.

SE VENDEN MUEBLES MENAJE de casa. Moneda 875. 22-F

CONSOLA ANTIGUA, DE CAOBA, tallada, con mármol blanco, vendo de ocasión. Puente N.o 640. 21-F

MUEBLES DE COMEDOR PERFECTO estado; aparador, mesa de corredera y doce sillas vendo de ocasión. Puente N.o 640. 21-F

VENDO DOS CATRES, SALAS 234 21-F

MESA Y SILLAS DE COMEDOR, archivador, escritorio, catres y varios artículos de casa, vendo de ocasión. Sama 1432. F-20

PIANO ACREDITADA MARCA alemana, flamante, vendo, importante ocasión. Marín 148. F-20

AMOBLADO COMEDOR, VENDESE. Herrera 208. F-21

JUEGO COMEDOR MARMOLES, espejos $ 230; trinche $ 30; estante libros $ 40; alfombrado escala $ 40; máquina coser pie - mano $ 60; catre ancho $ 40; dos marquesas $ 50; guardarropas $ 80; cómoda $ 50; dos veladores mármol $ 20. Chacabuco 654.

APARADOR MARMOL ESPEJO con vitrina; esquinero - vitrina; seis sillas altas enjuncadas, comedor; peinador inglés mármol espejo; cómoda, veladores; ropero; guardarropas; marquesa inglesa angosta; alfombrado centro; paragüero, cocina económica grande importada, caldero cobre flamante, vendo. Eyzaguirre 541.

PIANO ALEMAN RIQUISIMO, vendo ocasión. Moneda 827.

PIANO COMPRO. PAGO CONTADO. San Antonio 273.

VENDO AUTO-PIANO, COMPRO piano eléctrico. Copiapó 1474.

OCASION UNICA, VENDO PIANO estudio, perfecto estado. Chiloé 2079. F-20

MESAS CORREDERAS, ESPEJOS, alfombras, cortinas, ropero. $ 35; otro, $ 50, vendo. Diez de Julio 527. F-21

REALIZO CATRES, COCINAS ECONÓMICAS y balcones. Maestranza 725. F-22

VENDO DE OCASION: GUARDA ropa, alfombras, calefont, mesa poker, bidet, piano manubrio para centros obreros o filarmónicas, jardineras. — Fontecilla 79. F-22

OPORTUNIDADES PARA FAMILIAS

MANIQUIES ORTEGA, NUEVOS modelos rebajados de precio. Fábrica Rosas 1369. 19-Mar

SEÑORITAS: PELUCAS, POSTIZOS raya natural, precios bajos. San Diego 91. F-22

413 MAESTRANZA. — GRAN FABRICA de plisados a vapor. Polleras, seis pesos.

413 MAESTRANZA. — FABRICA De calados a máquina y a mano. — Precios convencionales.

413 MAESTRANZA. — TALLER De modas. Precios convencionales, bajísimos.

413 MAESTRANZA. — SE HACE Y se enseña bordados artísticos a mano y máquina.

413 MAESTRANZA. — HACE TODA clase de ropa blanca.

ALFOMBRAS: LIMPIA, LAVA, arregla, guarda, pintura, aseo encerados, pesos, hace la Higiénica Vacum Cleaner. Maestranza 918, teléfono 430.

PRESTAMOS DE DINERO

¡¡DINERO!! FACILITO RAPIDAMENTE por automóviles, muebles, pianos, mercaderías, fianzas hipotecarias, hipotecas. Compañía 1264. Oficina 10 (Derecha interior). F-28

SEÑORA HONORABLE SOLA, INDEPENDIENTE, solicita socios con capital, espléndido negocio. Correo 8. Bernarda.

SE PRESTA DINERO PEQUEÑA partidas por hipoteca urbana. Independencia 1123.

SOCIO DE 8 A 10,000 PESOS, PARA establecer biógrafo y dar impulso a otro negocio en región minera e industrial, de gran porvenir, se necesita. Informes: Ahumada 215. 24-F

¡¡ESTABLO!! SOCIO $ 2,600 NECESITO. Lira 279. 12-3.

SOCIOS CAPITALISTAS CON 20 mil pesos, necesito, para negocio serio, garantido. Renta mensual: $ 1,000. Tratar: Compañía 1264. Oficina 10. Derecha interior.

$ 500, $ 3,000 a $ 10,000 PRIMERAS hipotecas, facilito. San Pablo 2847, casa 4.

SOCIO CAPITALISTA CON 20,000 pesos necesito para negocio serio, garantido. Renta mensual: $ 1,000. Tratar: Compañía 1264. Oficina 10 Derecha interior. 9-M

INDUSTRIAL ESTABLECIDO, buenas referencias comerciales, bancarias, necesita seis mil pesos dando segunda hipoteca después de Banco, sobre quinta, casa, Avenida Los Aromos esquina Agustinas. Campo Marte 153. F-20

OCUPACIONES "NECESITAN"

SERVICIO GRATUITO

INSTITUTRIZ NIÑITOS CHICOS piano ofréceces aquí o fuera. Marconi 226.

NIÑO 15 AÑOS OFRECESE CUALQUIERA ocupación. Carta: Correo Central. T. Contreras. 22-F

OFRECESE JOVEN LLAVERO PARA campo o cualquiera otra, buenas referencias. — J. González, Correo 6.

JARDINERO HORTELANO OFRECESE para arreglar y hacer jardines. Mensuales y Semanales. Dirigirse: Avenida Seminario 326.

JOVEN ELECTRICISTA OFRECESE instalaciones de luz. Santa Isabel 426.

TAPICERO COMPETENTE SE Ofrece, calle Barnachea N.o 329, B. Valenzuela.

COBRADOR U OTRA OCUPACION, fianza $ 7,000. Ofrécese. O. M. — Loreto 282.

SE OFRECE JOVEN PARA HACER encerados. Santa Isabel 426.

OFRECESE ADMINISTRADOR BASTANTE competente en viñedos, trabajos de bodegas, vendimias. Correo 3, P. V.

MECANICO SE OFRECE, ARRIENDA su estudio en la Escuela Maquinista, con certificados de mecánico armador. Nataniel N.o 851. P. V.

SEÑORA HONORABLE INDEPENDIENTE, ofrécese para puestos de confianza en ésta o Valparaíso. Escanilla 447.

ME OFREZCO COMO ASEADOR DE casa particular, alfombras y cortinas. Loreto 193 Luis Lara V.

MADRE E HIJA DESEAN OCUPACION, cocina y mano, buenas recomendaciones. Tratar personalmente. Dirigirse: Nataniel 378, casa 4.

OFREZCOME A PARTICULARES para hacer y colocar parquet de mano o vendido. … jos. Pida muestra, Gay … sa 15, Marchant.

JOVEN CON CONOCIMIENTOS … escritura a máquina se ofrece … nes 72.

PERSONA COMPETENTE … aceptaría puesto de … che. M. S. Serrano 76.

OFRECESE SEÑORITA PARA … der cigarrería o agencia … 10 de Julio 477, Casilla …

OFRECESE SEÑORITA PARA … ta comisionista o para … rrería, 10 de Julio 477, …

EMPLEADA DE MANO … tura, necesito. Santa Rosa … Tratar 2 a 4.

PROFESIONALES

ZURCIDOS INVISIBLES.— NOTABLE zurcidor japonés. Especialista único. Especialidad en viraduras, compostura, transformaciones. Son perfectas. No confundirla con similares que plagian sus avisos para equivocar al público. San Diego 228. Teléfono Inglés 667. 25-F-192.

ZURCIDOS INVISIBLES A MAQUINA en 10 minutos. Especialidad viraduras, transformaciones trajes para caballeros y señoras. Se reciben hechuras desde 50 pesos. Sastrería "Ideal". San Diego 186. 24-F

ZURCIDOS JAPONESES INVISIBLES, especialidad viradura de ternos y compostura, precios módicos. San Diego 258. 11-N-1923

ZURCIDOS INVISIBLES, MEDIAS, trajes señoras, caballeros, viraduras. Ternos y sobretodos, 50 pesos. Composturas, reformas, limpiar vapor. Recibo para teñir toda clase ropa. Hechuras $ 70. Claras 20. 11-M.

CONDOR 1158, CASA ANTIGUA, única especial en zurcidos invisibles, jersey, seda, viraduras, hechuras, transformaciones garantidas. 4-Marzo

DENTADURA SIN PALADAR EXTRACCIONES sin dolor garantidas tapaduras, trabajos rápidos; precios económicos horas fijas personas ocupadas. Catedral 1467.

ZURCIDOS INVISIBLES, VIRO SOBRETODOS, ternos, hechuras, composturas. Nueva York 86. Ahumada-Moneda. F-25

PROPIETARIOS: HAGO TODA CLASE pinturas y arreglos en general. Jotabeche 164. E. Rebolledo.

PROPIEDADES

$ 28,000 VENDO CASA DE DOS PISOS. Recién refaccionada, central. Serrano 523. Llaves y tratar: Diez de Julio 1036. 23-F

$ 35,000 VENDO CASA, ARTURO Prat 820, recién construida, 6 piezas, patios con mosaico, luz eléctrica, servicios. Tratar: Galería Alessandri 16-A. F—24

EN MANUEL MONTT A DOS CUADRAS de Irarrázaval, vendemos espléndida quinta con muy buen edificio y muy bien plantada. Precio: $ 72,000. Teatinos 86. Casilla 3722. 22-F.

SE VENDE O ARRIENDA CASA ESQUINA apropiada para industria o habitación. Tratar con su dueño: Prado 1138, por Mapocho, 2 cuadras carro 5. F-21

$ 30,000 VENDO PROPIEDAD DOS casas una con nueve piezas, otra tres piezas; una cuadra carro 5. Con luz eléctrica, alcantarillado. Cueto 1224. F-20

$ 5,000 VENDO SITIO EN TOCORNAL, de 10 varas por 30. Tratar: San Pablo 1264. F-20

SITIO DE 20 x 60, ARBOLEDA frutal, dos piezas, buenos cierros, vendo en María Auxiliadora. Tratar: misma calle 135. 20-F

COMPRO CASA ENTRE ESTACION Alameda, hasta $ 35,000. Delicias 2851-55. 21-F

RESTAURANT CASINO PORTAL Edwards, se vende con facilidades de pago, o permutando por propiedades. L-19

VENDESE CASA ESQUINA MUY comercial, facilidades. Santa Filomena 138. 21-F

CASA SE DESEA COMPRAR EN Ñuñoa, en la Avenida Irarrázaval entre la primera y décima cuadra, o en Providencia. Detalles del precio, extensión y ubicación, a Casilla 744. Germán Harfforts. 21-F

COMPRO CASA 1 PISO CON EXTENSION, alrededor de 20,000 pesos. Hasta 15 cuadras Plaza Armas. Escribir dimensiones, etc. Tuebar. Casilla 3324. F-24

$ 27,000 VENDO CASA HABITACION, seis piezas, dependencias, calle Reugifo 735. Bandera 84. Of. 25

$ 14,000 VENDO CASA LADRILLO, cuatro piezas, alcantarillado, ubicada Avenida Errázuriz 3078. Entrega inmediata. Bandera 84. Of. 25

$ 110,000 VENDO CASA, HUERFANOS próximo a Plaza Brasil. Bandera 84. Of. 25.

TERRENOS DE GRAN PORVENIR … una sin edificar y otra con … zas. Vendo de ocasión … escrito a C. M., casilla …

COMPRO CASA-QUINTA … alrededores Santiago … zo largo. Casilla 151.

CALLE ROJAS, CASA … un piso, diez habitaciones … cias, parrón, gallinero … $ 80,000. José Luis Silva … ra 151.

EN BARRIO RECOLETA … de ocasión, linda casa … nueve grandes piezas … pieza de toilette, baño … dependencias, parrón … precio $ 27,000. José Luis Silva … Bandera 151.

EN BARRIO MATADERO … cómoda casa, precio … buenas piezas grandes … gran frente, jardín … pendencias. José Luis Silva … dera 151.

EN BARRIO MAESTRANZA … do linda casa-habitación … parque, cinco piezas … garage, jardín … trucción cal y ladrillo … ja $ 16,000. Precio … Luis Silva, Bandera 151.

BARRIO RECOLETA VENDO … da casa, muy bien tenida … $ 37,000. José Luis Silva … 151.

EN FARIÑA VENDO CÓMODA … sa residencia, mide … tros, nueve piezas … cias, baño, dos W. C. … ca, dos patios … bien tenida. Precio … Luis Silva, Bandera 151.

COQUIMBO, PROXIMO … tranza, elegante casa … dad, construcción … $ 45,000. José Luis Silva … 151.

ESQUINA Y GRUPO SITIOS … buena renta, muy central … José Luis Silva, Bandera …

ATENCION: LA OFICINA DE … pras y venta de propiedades … sé Luis Silva, Bandera … abierto una sección … preferencia negocios de … propiedad en general … potecarios. Tiene … para permutar fundos … créditos por … casas por fundos, etc.

CASA O SITIO, HASTA … compro. Arturo Prat 151.

$ 30,000 AL CONTADO SALDO … cilidades, vendo grupo … flamantes, una esquina … departamentos, luz eléctrica … nes, sitio, situado Vicuña … 1449, esquina León Prado.

VENDO CASA EN LIRA … agente, valor $ 21,000 … hall, pieza cocina … Diego 1573.

REMATES

MOISES PEREZ, MARTILLERO. Remata, compra-vende … eroles. Anticipa dinero … 833.

REMATE VOLUNTARIO. — Martes 20 de Febrero … se rematará en el … propiedad de la sucesión … y Montt, ubicada en … 2417-19. Mínimum: $ … cio se pagará reconociendo … da primitiva de $ … Hipotecaria del $ … lo mitad al contado … ses plazo con $ … propiedad tiene alrededor … metros cuadrados y … barrio muy comercial … tecedentes en el … Rosas 2654.

REMATE PUBLICO: ALM… bodega El Llano … Martes a las 2 P. M. … vas surtidas, licores … talería, tabacos, cigarrillos … sal, pasto, betún … drieras, mostrador … zas, romanas 200 k. … quesos, medidas … depósito parafina … bles, aparador, mesas … llas, bancos, cocina … dores, catre, herramientas … artículos a la vista … cina: Matucana 17.

ROPA HECHA

ROPERIA LA VEGA, ANDRES … llo 694, ofrece … ambos, paletóes … breros, calzado, todo …

ROPERIA LA CASA … meralda 837, entre San … 21 de Mayo. Realiza … paletóes, todo de … jeros, corte correcto … zado. Visítenos … nuestros precios.

ROPERIA MANUEL RODRIGUEZ … esquina San Pablo … tura ternos, ambos … lones, todo de … todo colores … sombreros, calzado …

ROPERIA ANDRES BELLO … mero 691 …

ROPERIA "LA GRAN … Diego … Realiza … pantalones … facilidades de pago.

COMPRAMOS ROPA … caballero … Diego 1361.

POR CAMBIO GIRO … te ropa usada y … 1485.