Edición de 32 páginas

LA NACION

Precio único en todo el país:
VEINTE CENTAVOS

SUSCRICIONES:
Por un año: $ 50.00 - Por seis meses: $ 26.00
Por tres meses: $ 14.00-Por un año exterior: $ 110.00

AÑO VI — Santiago de Chile, Domingo 11 de Marzo de 1923 — Núm. 2,248

IDILIOS DE ORIENTE

EN ESTE SIGLO METALURGICO Y PETROLERO, HOMBRES DE SOMBRERO DE CORCHO Y DE ALMA MECANICA Y PRECISA COMO SUS TEODOLITOS, SURGAN LOS CAMPOS DE LEYENDA QUE VAN DEL ... TIGRIS, DE LA SIRIA A LA MESOPOTAMIA. RUEDA SOBRE LAS LLANURAS SAGRADAS EL FERROCARRIL ESTRIDENTE Y LOS NOMBRES EVOCADORES QUE INMORTALIZARON LOS LABIOS DIVINOS DE SCHEREZADAS FIGURAN AHORA ACCIONES DE BOLSA... PERO LA FANTASIA DE LAS ALMAS ARTISTAS Y SOÑADORAS SABE ENCONTRAR SU DESQUITE Y VOLANDO HACIA EL PASADO ROMANTICO Y HEROICO OLVIDA LAS ARIDECES DE LA REALIDAD DE HOY EVOCANDO LAS ESCENAS DE ENTONCES: HE AQUI EL IDILIO CLASICO QUE TENTO A TANTOS NARRADORES DE TODOS LOS TIEMPOS; EL GUERRERO DE CRISTO QUE HA LLEGADO AL ORIENTE A LIBERTAR LA TUMBA DEL SALVADOR, Y CAE BAJO LOS ENCANTOS DE LA PRINCESA POR CUYO AMOR SE ARROSTRAN INFINITOS PELIGROS...

GUIA PROFESIONAL

ABOGADOS

GABRIEL AMUNATEGUI
SALVADOR DE LA VEGA
Estudio: Morandé 235, Int. 2-4. Casilla 3091. Teléfono 1963.

ERNESTO BARROS JARPA
Atiende sus asuntos profesionales el señor Agustín Barros Jarpa, en Morandé 235.

ALBERTO DURAN B.
Huérfanos 1236, Ofi. 8, Casilla 2914.

NICANOR ELGUETA
Galería Alessandri, 19-A. Tel. 586. Asuntos civiles, comerciales, mineros y criminales.

LADISLAO ERRAZURIZ LAZCANO
LUIS A. QUINTEROS T.
Amunátegui 301. Teléfono 633.

HECTOR ARNALDO GUERRA
Asuntos criminales. Nulidades matrimonio, divorcio. Teléfono 2635. Huérfanos 1223, ofi. 8.

GALVARINO GALLARDO NIETO
Ahumada 168, altos. Teléfono 2343.

OSVALDO HEVIA L.
Morandé N.o 244. Casilla 1831.

JUAN ANTONIO IRIBARREN
Consultas, defensas, asuntos administrativos. Estudio: Estado N.o 91. Oficina 25, de 2 a 6.

RAMON SEGUNDO JIMENES
Abogado. Galería Alessandri 17, piso segundo, 10-11. 4-6.

EVARISTO MOLINA HERRERA
Asuntos criminales, civiles, comerciales. Particiones, apelaciones, casaciones. Compañía 1053. Cas. 1175.

MANUEL MERINO E.
LUIS MERINO E.
Bandera 166. Tel. 2077, Casilla 2407. 10-11 y 4.30-6.

LORENZO MONTT
AMBROSIO MONTT WILMS
Compañía 1207. Teléfono 2307.

BERNARDINO LEIVA
Abogado. Bandera 552. Casilla 2068.

MANUEL OLIVA
Galería Alessandri 15-A. Teléfono N.o 3203. Juicios civiles y criminales.

ROBERTO DE PETRIS
Estudio y domicilio, Galería Alessandri 25, 2.o piso. Teléfono 156. Casilla N.o 4044.

ANTONIO PLANET C.
Especialmente cuestiones comerciales. Estudio: Bandera 166. Casilla N.o 4034. Tel. Ing. 1137; 10-11 A. M., 4-6 P. M.

ALFONSO REVECO
Especialmente causas comerciales. Nueva York 69, frente edificio Ariztía. Teléfono 455.

LUIS FIDEL YAÑEZ
Defensor de Ausentes y de Obras Pías. Moneda 1935.

HUMBERTO YAÑEZ VELASCO
Agustinas 673. Teléfono 1614.

LUIS VERGARA ZAÑARTU
Abogado
Estudio: Gálvez 90, 2 a 4 P. M.

INGENIEROS

ALFREDO LEA-PLAZA
Santiago. Huérfanos 2334. Of. Moneda 1168. Teléfono 187.

RAFAEL TORREBLANCA
Oficina Técnica.— Galería Alessandri 30. Casilla 3952. Teléfono 1349.

MEDICOS

Dr. ITALO ALESSANDRINI
Cirugía y ginecología. Consultas: de 1 a 3. Merced 322. Teléfono 3555.

Dr. AMUNABAR OSSA
Oculista 14 años Europa, 3 años médico-director Hospital de Ojos, condado Stanford (Inglaterra). Merced 494, de 1.30 a 4. Teléf. 602.

Dr. ARNELLO
Cirugía, anestesia general, venéreas. García Reyes 7. De 12-3; Hospital San Vicente, 4-6.

Dr. AGUILAR
Cirugía general, ginecología, sífilis. De 1-3. San Isidro 229.

Dr. ALCAINO
Oídos, nariz, garganta, vías lacrimales. Dieciocho 257. Tel. 257, 2-5.

Dr. CARLOS D. AGUIRRE
Vías urinarias. Venéreas. Sífilis. Carmen 191. Consultas: 5-7.

Dr. ARTURO BARRAZA A.
Vías urinarias, sífilis. Puente 557. 3-6.

Dr. BORQUEZ SILVA
Estudios Europa, Pulmón, Corazón, Estómago, Intestinos, Rayos X, 3-6. A. Prat 80. Tel. 10. Matadero.

Dr. BARRENECHEA
Oculista y especialista en oídos, nariz y garganta. Estado 91, ausente.

Dr. BISQUERT
Vías urinarias, sífilis. Moneda 859. De 3-6. Cas. 2563. Tel. 953.

Dr. JULIO BUSTOS
Médico de ciudad de Santiago. Medicina interna niños, sífilis. Recoleta 707. De 2-4.

Dr. BUSTOS
Ojos, nariz, garganta. 1-4. Teléf. 2204. Merced 816.

Dr. BRAGA CASTILLO
Rayos X. Merced 136. Teléfono 1393. Consultas: de 9-10 y 1-4.

Dr. OSCAR CIFUENTES S.
Regresó Europa. Medicina interna. Moneda 1312.

W. E. COUTTS
Sífilis, vías urinarias, 3-6. Teléfono 1314. San Martín 366. Ha regresado.

Dr. CASTAÑEDA IGLESIAS
Ex-médico residente Hospital Niños. Traladóse Compañía 1339. Teléfono 254. De 1 1/2 a 3 1/2.

Dr. ALDO CONTRUCCI
Estudio Europa, medicina interna. Sífilis. Agustinas 1739, 2 1/2-4 1/2. Teléfono 3340.

LABORATORIO CLINICO
de los doctores O. Letelier G., W. Fernández B., y R. Herrera V., San Antonio 451. Cas. 2886. Tel. 3692. Orina, sangre, jugo gástrico, leche, desgarros, etc. Cultivos. Autovacunas. Exámenes parasitológicos. Tumores.

Dr. LEONIDAS CORONA T.
Laboratorio Clínico. Delicias 868, frente a Estado, 3-5. Tel. 2483.

Dr. CHARLIN
Profesor de enfermedades de la vista. Consultas 3-6 P. M. Compañía 2115, Tel. 2632.

Dr. RODOLFO CASTILLO S.
Oído, nariz, garganta. Consultas 2-5. Se trasladó a Delicias 1164.

Dr. EDUARDO CRUZ-COKE L.
Medicina interna. Merced 305, 5 a 6 1/2.

Dr. LEON CHONCHOL
Medicina general. Rayos X. Sífilis, piel, venéreas. Consultas 3-5. San Antonio 40.

Dr. CROIZET
Profesor de la Facultad de Medicina. Consultas 1-3. Dieciocho 191. Teléfono 637.

Dr. CIENFUEGOS
Regresó de Europa. Enfermedades de niños. Huérfanos 634, 1-3.
18-Agt.

Dra. JULIA CLAVERIA
Medicina general. Niños, tratamiento del asma. Consultas: 1-3. Castro 107.

Dr. E. DAVILA R.
Estudios Europa. Medicina interna. Laboratorio, de 5 a 7. Castro 81.

Dr. CARLOS DOREN N.
Enfermedades de señoras. Cirugía. Monjitas 536. Teléfono Inglés 2571. (Consultas: de 1 a 4).

Dr. DODDS
Cirugía huesos, injertos óseos; cirugía cráneo-cerebral, de la médula y nervios. Estudios EE. UU., Europa. 21 de Mayo 578, 3-5.

Dra. JUANA DIAZ MUÑOZ
Especialista enfermedades señoras y niños. 4-6. Delicias 858. Teléfono 1715.

Dr. DIMITSTEIN
Agustinas 1308, esquina Teatinos. Rayos X. Medicina general, especialmente: corazón, pulmón, estómago e hígado. 1-4. Teléfono 3848.

Dr. DIAZ VELASCO
Medicina interna, niños, sífilis, 2 a 4. Vergara 474. Teléfono 286, Parque.

Dr. RODRIGO DONOSO GAETE
Medicina interna. Consultas 2.30 a 4. Santo Domingo 1477. Teléfono 366.

IGNACIO DIAZ MUÑOZ S.
Medicina general. Vías urinarias. Hora: 3 1/2 a 5 1/2. Bandera 574. Teléfono 3434.

Dr. GEORGES DAUBAS
Consulta 2-4 1/2. Amunátegui 36. Teléfono Inglés 3679.

Dr. GREGORIO DURAN
Enfermedades señoras partos. Agustinas 828. Teléfono 2855. De 3-5.

Dr. ESPINA
Rayos X. medicina interna, estudios Europa, Delicias 1238, esquina Gálvez. Teléfono 2102. De 1 1/2-4.

Dr. FUENZALIDA CORREA
Cirugía ginecología, partos. Merced 663. De 1-3.

Dr. FUENZALIDA BRAVO
Profesor extraordinario, enfermedades de niños. Merced 560. Teléfono 721. 2-4.

Dr. FONTECILLA
Estudios en Europa, afecciones pulmonares y nerviosas. Rayos X. Delicias 1626.

Dr. ENRIQUE GONZALES R.
Estudios Europa, especialmente estómago, intestinos, hígado, diabetes, obesidad, reumatismo. Ejército 644. De 1-3.

Dr. CARLOS A. GUTIERREZ V.
Profesor Extro. de Obstetricia. Partos. Enfermedades de señoras y Cirugía. Rosas 1353.

Dr. Carlos Garcés Baeza
Delicias 1376, Teléf. 3747
Laboratorio clínico. Rayos X. Medicina interna. De 1 a 5.

Dr. ARISTIDES GONZALEZ C.
Profesor extraordinario. Obstetricia, enfermedades señoras. 1-3. casilla 1551, Teléfono 3789. Agustinas 629.

DOCTOR GIANELLI

Dr. GARCIA COLLAO
Estudios Europa. Ojos, nariz, garganta y oídos. San Antonio 148, 4 a 6.

ENFERMEDADES DE LA PIEL
Sífilis-Radioterapia
Dr. FELIX GROHNERT E.
De 2 a 6, Castro 236

GONORREA E IMPOTENCIA
Debilidad vital y gonorrea con sus afecciones, prostátitis, supuraciones, por más crónicas que sean, curan en pocos días garantidas. Sistema nuevo. Dr. Winkelmann, 2 a 5. Alameda 880. Regresó de Alemania. De 2-4. Delicias 145.

Dr. CARLOS GOMEZ BALTRA
Médico cirujano. De 2 a 4. Bascuñán Guerrero 607.

A. ICAZA BARROS
Médico Cirujano
Santo Domingo 739. Teléf. 2309.

Dr. CARLOS A. ILLANES B.
Medicina interno y enfermedades de niños. De 2-5. Castro 176.

Dr. AGUSTIN INOSTROZA
Cirugía general, especialmente de niños. Sífilis. 4-6. Puente 583.

Dr. ALEJANDRO INFANTE
Enfermedades niños, médico Hospital de Niños San Luis. Consultas: 2-5, Delicias 258.

Dr. ROBERTO JARAMILLO
Ejército 707. Teléfono 142, Parque.

Dr. GUSTAVO JIRON L.
Cirugía y ginecología. Vergara 65. De 2 a 3.

INSTITUTO RADIOLOGICO
Radioscopia, rariografía, radioterapia.

Dr. ADOLFO KAPLAN
Estudios Estados Unidos y Europa. Compañía 1429.

Dr. A. KORNER ANDWANTER
Estudios en Estados Unidos. Cirugía, ortopedia. Consulta: 2-4. Santo Domingo 623.

Dr. H. LEA PLAZA
Estudios en Europa. Compañía 2105. De 2-5. Teléfono 3880.

Dr. LABRA LETELIER
Nariz, garganta y oídos. Consultas de 2-5. Compañía 1361.

Dr. TEODORO LEIBLE
Enfermedades nerviosas. Medicina interna. Rayos X. Lunes, Miércoles, Viernes 5-7; Martes, Jueves, Sábado 2-4. Olivos 794. Regresó.

Dr. LOIS
Traladóse San Pablo 1230. Medicina, cirugía, inyecciones intravenosas. 1-4.

Dr. LAVAL
Medicina interna. Amunátegui 81. De 1-2 1/2. Domicilio: Cochrane 340.

Dr. ARMANDO LEON I.
Cirujano
Compañía 1909. De 1-3. Teléfono 3846.

Dra. CORA MAYERS
Estudios Europa. Enfermedades niños y ginecología. Ahumada 49. De 4-6. Teléfono 711.

Dr. JUAN MONTENEGRO M.
Enfermedades de niños. Compañía 1770. Teléfono 2120.

Prof. B. MUÑOZ PAL
Cirugía general. Dieciocho 250. De 3 a 4.

Dr. ITALO MARTINI Z.
Ojos, oídos, nariz y garganta. Delicias 1164.

Dr. MALBRAN
Enfermedades mentales y nerviosas. De 2 a 6. San Antonio 584.

Dr. MUJICA
Profesor enfermedades vista. Ojos artificiales. Consultas: 10 a 12 y 1.30 a 3. Recoleta 868.

Dr. MOUAT S.
Ginecología, partos, ex-jefe clínica ginecológica Dr. Korner. Brasil 25. De 1 a 4.

Dr. MELENDEZ ESCOBAR
Medicina interna. Sífilis. Merced 778, de 3-5. Domicilio: Sazié 2007.

MANUEL MORENO
Medicina general. Particularmente pulmón estómago, intestinos. Tratamiento especial tuberculosis pulmonar. Estudios Europa. San Francisco 155, 2.30 a 4.30.

Dr. MUJICA
Hospital Niños. Santo Domingo 820. Teléfono 2415. Consultas 1 a 4.

Dr. MORAGA FUENZALIDA
Medicina y cirugía de niños. Cochrane 118. Teléfono 2804. De 1 a 3.

Dr. GMO. MORALES BELTRAMI
Médico jefe policlínica "El Buen Samaritano". Catedral 2257, de 1-3.

Dr. MARCOS A. SEPULVEDA R.
Laboratorio: Bandera 736. Teléfono 288. Exámenes completos: sangre, orina, esputos, etc. Cultivos. Autovacunas. Abierto a toda hora.

DRA. MAGDALENA NEIRA
Medicina general, señoras y niños.

Dr. JUAN MARIN
Consultas: Amunátegui 85, de 4.30 a 6.30. Teléfono 3477. Domicilio: Delicias 1164.

DR. NUÑEZ ZAMORA
Martes, Jueves, Sábado, 2-5. Matucana 285. Teléfono 291. Estación.

DR. ORREGO PUELMA
Médico Hospital San Juan de Dios. De 1.30 a 3.30. Agustinas 1314.

DR. LUIS OPAZO F.
Jefe Policlínica Niños. Prof. Sanhueza. Compañía 3007. De 1-3.30.

DR. OHLERICH
Titulado Alemania, Chile. Medicina interna, enfermedades de niños. Teléfono 332. Catedral 1483.

DR. ALBERTO PANATT
Médico Jefe Policlínico Prof. García Guerrero. Medicina general. Rayos X. 17.30-4. Teléf. 1211. Huérfanos 1819.

DR. GUILLERMO PUELMA
Vicuña Mackenna 171. Teléfono 431. De 1 a 3.

DR. MARCIAL PARADA
Oídos, nariz, garganta. De 3 a 5. Santo Domingo 831. Teléf. 1859.

DR. PATIÑO MAC-IVER
Medicina interna. Niños. Sífilis. Libertad 448. De 2 a 5.

DR. DAVID PULIDO I.
Enfermedades niños. Santo Domingo 1790. Teléfono 2152. De 1 a 4.

DR. RICARDO PERALTA G.
Cirugía general, especialmente de niños. Compañía 1606.

PROFESOR PARDO
Cirugía y enfermedades de señoras. Consultas 2 a 4. Ejército 119.

DR. PANTOJA
Corazón, pulmón, estómago, sífilis. 2-4. 7-8. Tel. 574. Sto. Domingo 1036.

DR. RAFAEL PEÑARANDA B.
Especialidad corazón, estómago, hígado, riñón, sífilis, venéreas. Llamados nocturnos. 2-4. Catedral 1988.

DR. EMILIO PETIT
Cirugía general, vías urinarias. Consultas Dieciocho 128.

DR. OSCAR PERALTA C.
Medicina general. Enfermedades señoras. Rayos X. Laboratorio. Delicias 1276. Teléfono 3747. De 1 a 2.30. Residencia, Prat 678. Teléfono 194.

DR. JULIO PAREDES P.
Especialmente enfermedades señoras. Ginecología y cirugía abdominal. 2 a 4. Amunátegui 33.

DR. QUIROGA
Enfermedades nerviosas y mentales. Puente 583. Consultas de 2 a 5.

DR. NACIANCENO ROMERO
Laboratorio. Puente 583. (De 5 a 7.) Casilla 3871.

DR. ALBERTO RAHAUSEN J.
Carmen 47. De 4-6. Tel. 3022. Riquelme 47. De 1-4. Tel. 1642.

DR. JOEL RODRIGUEZ P.
Estudios Europa. Medicina interna. Especialmente estómago, intestinos. Rayos X. De 2-4. Amunátegui 539. Teléfono 2310.

DR. DEL RIO GUNDIAN
Medicina interna, de 2-4. Compañía 1470. Domicilio: V. Mackenna 886.

DR. EDUARDO DE RAMON
Cirugía. Enfermedades señoras. De 1 a 3. Agustinas 1606. Teléfono 3623. Ausente en Europa.

DR. ROBERT DE LA MAHOTIERE
Estudios París, Berlín. Médico Hospital San Juan de Dios. Especialista enfermedades corazón. Electrocardiografía. Rayos X. (Ortodiagrafía). Poligrafía. Compañía 1973. De 3.30 a 5. Casilla 3343.

INSTITUTO SANITAS
Agustinas 1955.—Teléf. 2438
Laboratorio, Autovacunas, Rayos X. Radioterapia profunda. Luz ultra-violeta. Aplicaciones eléctricas, inhalatorio de Radium. Baños de ácido carbónico. Diatermia. Ortopedia.

DR. SCROGGIE
Especialidad enfermedades de niños. Jefe de Clínica de Niños. Universidad de Chile. Consultas de 2.30 a 5 P. M. Matucana 303.

PROFESOR DR. SOTO PARADA
Laboratorio Clínico. Moneda 1035. De 2 a 6.

DR. SUAREZ ALVAREZ
Oculista. Jefe clínica Oftalmología. 1-3. Santo Domingo 1344.

DR. SANTANDER
Estudios Europa. Corazón, riñón, sífilis, especialmente estómago, intestinos. Rayos X. Laboratorio. Alameda 2079. De 2 a 5.

DR. STUARDO
Estudios Europa. Enfermedades niños. 1 a 4. Moneda 1526. Tel. 2345.

DR. CRISTOBAL SAENZ C.
Estudios en Europa. Afecciones médico-quirúrgica del abdomen, especialmente estómago. Sífilis. Rayos X. Consultas de 2 a 4. Agustinas 1389.

DR. STOLTING
Oculista. Médico recibido Alemania y Chile. Compañía 1392. De 3 a 5.

DR. HELLMUTH SIEVERS W.
Médico-cirujano. Domicilio: Molina 682. San Antonio 275, 2 a 3.30.

DR. TORRES TORRES
Jefe Clínica Prof. Korner. Enfermedades señoras. Catedral 1369. De 2 a 5.

DR. TAPIA FERNANDEZ
Maestranza 1106. Consultas de 2.3.30

DR. VEGA MACKER
Exclusivamente pulmón. Nataniel 109. 2-3.30 Lunes, Miércoles y Viernes.

DR. JAIME VIDAL
Ex-Director Sanatorio San José, enfermos pulmón. Puente 557, de 3 a 6.

DR. G. F. VIDAL S.
Consultas 4 a 6. Delicias 2646. Teléfono 246. Estación.

PROFESOR VARGAS SALCEDO
Cirujano. Martes, Jueves y Sábado, 2 a 5. Teatinos 354. Teléfono 1060.

DR. VICUÑA HERBOSO
Jefe Clínica del Servicio. Prof. García Guerrero. Medicina interna. Hospital de San Vicente. Especialmente enfermedades corazón. Martes, Jueves, Sábado, de 2.30 a 4.30. Almirante Barroso 370. Teléfono 1058.

DR. YASEZ G.
Regresó de Europa. Piel, sífilis, venéreas. Delicias 365.

DR. MAURICIO WEINSTEIN
Piel, sífilis y venéreas. Radioterapia y Luz ultra-violeta. Especializado en Europa. Agustinas 1357. De 2 a 5.

DR. WAUGH ALDUNATE
606-914. Estudios Europa. Medicina interna. Venéreas. Sífilis. Reacción Wassermann. 2-4.30. Compañía 1858.

DR. WIREN
Oídos, nariz, garganta. Compañía 1606. De 3 a 5.

DENTISTAS

VIRGILIO ACUÑA M.
Cirujano-Dentista. Ayudante Clínica Operatoria Escuela Dental. Traladóse Catedral 2619.

DR. RUBEN BUSTOS
Graduado en Philadelphia Dental College. Larga experiencia profesional. Catedral 1288.

DR. CLODOMIRO CONTRERAS
San Antonio 451. Teléfono 3693. Horas 9-11 y 2-6.

DR. CERDA LOPEZ
Dentista. Santo Domingo 849. Especialmente coronas, puentes, porcelanas. Atenderá vacaciones.

FORTUNATO ENCINA
Especialmente puentes, placas, coronas, extracciones. Estado 363.

DOCTOR GALLARDO GONZALEZ
Cirujano-Dentista. Estudios Philadelphia. Consultas diurnas y nocturnas. Echaurren 26. Regresó.

PEDRO MENDEZ
Estudios Estados Unidos, Europa. Precios antiguos. Regresó. Huérfanos 782.

MUÑOZ LOBOS MELLA
Extracciones sin dolor. Schmidt... mo, puentes, placas, tratamientos rápidos. San Diego 381-...

DOCTOR ROGAT
ESPECIALISTA PIORREA-ALVEOLAR ENCIAS SUPURANTES DIENTES MOVIBLES BOLSA, COMERCIO ... 212 ...

CLINICA DENTAL
Doctor Valenzuela Espinosa. Unica clínica atendida por ... doctor Alberto Rahausen. Cirugía general. De 2 a 4. Cuatro ... especialistas, de 9 a 7. Bl... Teléfono 1642.

NICOLAS RODRIGUEZ T.
Ayudante clínica operatoria, Escuela Dental. Ausente.

RAFAEL URQUIETA E.
Dentista. Agustinas N.o 8...

MANUEL VEAS P.
Regresó. Trabajos rápidos, extracciones sin dolor. Arturo Prat 293.

VETERINARIOS

SCHMIDT HERMAN
Enfermedades animales en general. Llamados domicilio. San A... 457. Teléfono 2649.

ARTURO MONTOYA
Médico veterinario, especialista enfermedades internas. Consultas Cumming 818.

ARQUITECTOS

EDUARDO TAPIA
Construcciones transformaciones reparaciones. Honorarios: 1 ... ciento; Planos Presupuestos. Morandé 440.

MATRONAS

PENSIONADO PARTICULAR
Mercedes Rojas, matrona. ... go 980. Recibo enfermas ... internas. Consultas toda hora.

ROSENDA CASTRO DE ...
Recibe pensionistas; inyecciones. Atención especial. Cochrane ...

CLINICA GINECOLOGICA
Mercedes Darrigrandi. Partos, ... ciones. Inyecciones. Tratamientos ... res especialistas. Cumming ...

MATRONA BRAVO
Huérfanos 2460, entre García Reyes y Bulnes. Gran pensionado particular. Partos, atendidos únicamente por su propietaria o a elección de las enfermas. Enfermedades de señoras atendidas por médicos especialistas. Pensionado. Inyecciones, atiende a domicilio.

Mme. E. FRAGNAUD
Matrona francesa, trasladó ... Matta 72.

CLINICA PRIVADA DE OBSTETRICIA
Señora Reyes, matrona ... gista. Establecimiento ... Atendido por dos cirujanos especialistas. Recibo enfermas ... tes del país. Partos, ... derados. Consultas gratis. ... ralda 636.

ANA G. VARGAS BARRERA
Partos. Recibe pensionistas, ... chrane 985.

"MATERNIDAD PARTICULAR"
Recibo pensionistas ... Especialidad partos desde ... raciones internas, inyecciones ... sajes, baños medicinales. Consultas gratis. Turno permanente. ... go 267.

CARMELA TORO G.
Partos. Asistencia toda hora. Recibo enfermas. Matucana ...

PENSIONADO "DRA. VICENTA ..."
Recibe enfermas provincias ... días. Asistencia completa ... $ 50. Turno permanente. ... go 57.

VARIOS

FLORA OBREGON H.
Masajista titulada. Medicina ... na. Cremas hermosear ... Consultas: de 8 a 5 P. M. ... maceda N.o 690.

Ferrocarril de Arica a la Paz

De acuerdo con el aviso que se publica en el "Diario Oficial", se piden propuestas para la adquisición de tres locomotoras de cremalleras y 25 carros bodegas de acero de 25 toneladas.

Los planos y antecedentes pueden solicitarse de la Administración del Ferrocarril de Arica, o del Ministerio de Ferrocarriles (Sección Estadística) en Santiago.

EL ADMINISTRADOR.
M-14

SERVICIOS DE MESA
SERVICIOS DE LAVATORIO
FRASCOS PARA CONSERVAS

Acabamos de recibir un variado
surtido a precios razonables

WEIR & CO.

Casilla 613 :: :: ESTADO 398 :: :: Teléfono 206

SANTIAGO

FERROCARRILES DEL ESTADO

CONCURSO PARA INGENIEROS APRENDICES

Se avisa a los postulantes del concurso para Ingenieros aprendices de la Maestranza Central de San Bernardo, que deberán presentarse a un examen el Lunes 12 de Marzo a las 14 horas, en el local de la Escuela de Maquinistas de la Segunda Zona, en Alameda.

EL JEFE DEL DEPARTAMENTO DE TRACCION Y MAESTRANZA.
M-12

ADQUISICION DE MATERIALES, UTILES DE ESCRITORIO Y DE IMPRENTA, ETC., PARA EL CONSUMO DEL AÑO 1923

Las propuestas públicas por materiales, útiles, etc., para el consumo de la Empresa durante el año 1923, cuyos pormenores se detallan en los cuadernos impresos (Grupos) que están para la venta en la Secretaría del Departamento de Materiales y Almacenes en la Estación de Alameda, serán abiertas en dicho Departamento, a las 3 de la tarde de los días que a continuación se indican:

El 12 de Marzo de 1923

Grupo N.o 3.—Alambre, telas de alambre, cañerías con sus accesorios de fierro negro, de fierro galvanizado, de cobre y de bronce, por valor aproximado de . . . . $ 145,000 m/cte.

Grupo N.o 6.—Carpas y lonas para carros, géneros varios y artículos de tapicería por valor aproximado de . . $ 320,000 m/cte.

Grupo N.o 8.—Empaquetaduras y mangueras, artículos de goma, cueros, suelas, correas y correones por valor aproximado de . . . . . . $ 200,000 m/cte.

Marzo 23 de 1923

Grupo N.o 9.—Equipo y vestuario para el personal; enseres y ropas para coches dormitorios, con un valor aproximado de. . . . . . $ 180,000 m/cte.

Grupo N.o 10.—Equipo y vestuario de Carabineros, con un precio aproximado de . . . . $ 88,000 m/cte.

Grupo N.o 11.—Faroles, lámparas y accesorios con un precio aproximado de . . $ 25,000 m/cte.

Grupo N.o 14.—Alumbrado acetileno, soldadura eléctrica y soldadura varios, con un precio aproximado de. . . $ 540,000 m/cte.

Grupo N.o 17.—Muebles y útiles, con un precio aproximado de. . . . . $ 2,000 m/cte.

Grupo N.o 20.—Productos químicos, útiles de laboratorio y artículos de desinfección, con un precio aproximado de. . . . . $ 30,000 m/cte.

Abril 10 de 1923

Grupo N.o 15.—Material eléctrico en general, con un precio aproximado de $ 800,000 m/cte.

Grupo N.o 22.—Repuestos para grúas y para auto - omnibus, con un precio aproximado de . . . . $ 14,000 m/cte.

Grupo N.o 25.—Vidrios y espejos, con un precio aproximado de . . . . . . $ 80,000 m/cte.

Mayo 3 de 1923

Grupo N.o 12.—Maquinarias y herramientas en general, con un valor aproximado de . . . . $ 750,000 m/cte.

Grupo N.o 18.—Pernos, tuercas, chavetas, remaches y golillas, con un precio aproximado de. . . . . $ 500,000 m/cte.

Mayo 30 de 1923

Grupo N.o 1.—Aceites lubricantes y de alumbrado, grasas e hilachas, con un precio de. . . . . $ 1.340,000 m/cte.

Grupo N.o 7.—Clavos, grapas, tornillos, tachuelas y artículos mercería, con un precio aproximado de . . . . . $ 200,000 m/cte.

Grupo N.o 21.—Repuestos para locomotoras coches y carros, con un valor aproximado de . . . . $ 4.000,000 m/cte.

Bases y antecedentes en el Departamento de Materiales y Almacenes, en la Estación Alameda (Plaza Argentina).
M-13

PROPUESTAS POR DEPOSITOS METALICOS ELEVADOS DE CARBON Y CENIZAS

Solicítanse propuestas por el suministro de un depósito elevado de carbón y uno de cenizas, elevador correspondiente y accesorios para la central de vapor de la Maestranza de San Bernardo.

Las propuestas se abrirán en el Departamento de Tracción y Maestranza el día 2 de Mayo próximo, a las 15 horas.

Bases y antecedentes en dicho Departamento, Agustinas número 1260.

Valor de los Planos y Especificaciones. $ 30,00.

Fabricación de Puertas, Ventanas Galerías y Persianas

HAY EXISTENCIA PARA ENTREGA INMEDIATA

DESVIO BARRACA Y FABRICA **"La República"** DOMEYKO 2354, ENTRE AVENIDA ESPAÑA Y REPUBLICA

CARPINTEROS: Hay completo surtido de batientes, palillos, pelazos, centros, marcos y molduras de todas clases. Gran surtido.
PINO OREGON: De todas dimensiones en bruto y elaborado.
LISTONES: Machihembrados para piso, cielo, parquet y zócalo.
ROBLE: Para envigados de 2 x 6, 2 x 8 y 2 x 10, de 5 a 9 metros largo.
ALAMO: 2 x 10", muy seco; TAPA álamo de 3/4" y 1".
MANGOS: Para escobas y plumeros, lisos y torneados.
EN TORNEOS: Completo surtido en patas para mesas, balaustros de escalas y se hace toda clase de trabajos.
Despacho rápido de provincias por pequeñas y grandes partidas. Por carros completos desde mi DESVIO ESCOBEDO.
RAULI, LINGUE Y LAUREL EN BRUTO.—(Pida usted Catálogos).—Casilla 3081.—Teléfono 182 Parque "COMUNIDAD MANUEL ESCOBEDO M."

Propuestas Públicas

Pídense propuestas públicas para la adquisición de los siguientes artículos de escritorio para el servicio de esta Oficina, Visitaciones y Escuelas Normales del país:

300,000 Hojas de papel trascripciones;
180,000 Hojas de papel oficio para máquina;
50,000 Sobres para cartas;
30,000 Sobres para oficios;
500 Blocks para cartas;
500 Archivadores; y
200 Litros de tinta fija.
400 Resmas papel oficio marginado.

Las propuestas se abrirán el 19 del actual, a las 3 P. M., en la Sección Almacenes de la Dirección General de Educación Primaria, donde los interesados pueden consultar bases y antecedentes.

El Director General de Educación Primaria
M—15

CASAS PARA ESCUELAS

Pídense propuestas públicas para dotar de locales a las escuelas que a continuación se expresan del departamento de Santiago:

Escuela N.o 73.—Radio: Recoleta, Independencia, Olivos y Avenida del Rosario. Canon anual: $ 6,000.

Escuela N.o 178.—Radio: Moneda, Huérfanos, Cienfuegos y Santa Mónica. Canon anual: $ 6,000.

Escuela N.o 199.—Radio: Acequia de Los Pérez, entre las calles Santa Filomena y Alcérreca. Canon anual: $ 2,880.

Escuela 216.—Radio: Población León, entre las calles Unión y Chorrillos y Recoleta. Canon anual: $ 2,340.

Las propuestas se abrirán el Viernes 16 del presente, a las 15 horas, en la Sección Locales de la Dirección General de Educación Primaria, donde se darán los datos que se solicitan.

EL DIRECTOR GENERAL DE INSTRUCCION PRIMARIA
M-16

Fabricación de Cajones

Y JABAS DE TODAS MEDIDAS

Hay existencia de cajones vineros y azucareros.

República

BARRACA Y FABRICA Domeyko 2354, entre Avenida España y República. — Teléfono 182, Parque, Casilla 3081

PATENTES DE INVENCION

Al Ministerio de Industria y Obras Públicas se han presentado los siguientes inventores, pidiendo que se les conceda patente de privilegio por los inventos que se indican:

La SOCIETE L'AIR LIQUIDE de París. Para "Un procedimiento y aparato para la purificación parcial de los gases de alumbrado o de los hornos de Cok que deben tratarse por liquefacción parcial".

El señor RONALD WILD y la señora BESSIE D. WILD, de Sheffield, para "Dos procedimientos destinados a la fabricación de planchas de hierro cromado". M-11

Don JULIO MUTIS BURGO, para "Una espoleta de percusión universal, aplicable a todas las armas de guerra de uso en el Ejército". M-11

Don ANTONIO BESA, para "Modificaciones introducidas en los generadores de gas pobre, a fin de adaptarlos para su aplicación en camiones, tractores, etc." M-11

Se da este aviso en cumplimiento de las disposiciones reglamentarias correspondientes, y a los efectos de las oposiciones o reclamos que pudieran presentarse.

El Jefe de la Oficina de Patentes de Invención.

Fabrica de Muebles Finos

— DE —

Arrázolo y Conci

¿Quieren comprar muebles sólidos y elegantes a precios reducidos? Visiten la Fábrica.

SAN DIEGO 282

EL BESO DE JUDAS

por E. PHILLIPS OPPENHEIN

En la noche de mi regreso de la Riviera, después de unos tres meses de descanso, me encontraba en el salón del Hotel Marridge cuando se me acercó un hombre de mediana edad y de dudosa apariencia, que estaba sentado solo en uno de los rincones. Pasaron unos segundos antes de que pudiera reconocerle, pero en ese lapso cruzaron por mi mente un sinnúmero de desagradables recuerdos.

—¿Usted no se habrá olvidado de mí, de nuestros partidos de golf en Working, sir Norman?— me preguntó.

Al momento recordé quién era.

—El señor Stanfield, ¿no es cierto? No, no me he olvidado.

Yo había llegado unos minutos antes de la cita para una cena, y acepté la invitación de un cocktail de mi conocido del golf.

—Fué cosa extraordinaria la interrupción de nuestro primer partido de golf—recordó él.—Nunca volví a interesarme por mi casita después. La dejé antes de que terminara el año.

Así me dijeron. ¿Tiene usted aún aquel modelo de domésticos? — le pregunté.

—Me dejó poco después— contestó él con pesadumbre.—¿No tuvo usted suerte en sus investigaciones, sir Norman?

—Ninguna completamente—confesé yo.— Sin embargo, no desespero. Siempre tengo el presentimiento de que un día u otro resolveré aquel misterio.

El mozo trajo los cocktails y alzamos las copas.

—Entonces, a la salud de ese día —dijo mi compañero.

—Que así sea—agregué yo sinceramente.

Luego hablamos durante un momento de otros asuntos.

Aquella noche había en el restaurant varios grupos de invitados y hermosas damas estaban ya reunidas con sus respectivas parejas. Una en particular atrajo mi atención. Saludó a mi compañero al pasar y fué a reunirse con un grupo al final del salón. Lo último que noté en ella fué una hermosa sarta de perlas.

—¿La conoce usted?—pregunté a mi compañero.

—Es una viuda suramericana; su nombre es De Mendoza.

—¿La conoce?

—Mi habitación está en el mismo piso de su departamento. Algunas veces es lo bastante amiable para recordar nuestros casuales encuentros en el ascensor.

Mis amigos llegaron y me despedí de mi conocido de ocasión. De una forma u otra, aquel encuentro fué seguido de una impresión desagradable. Había llevado mis pensamientos al humillante recuerdo del hecho que el asesino de Richard Ladbrooke quedaba aún sin descubrir, y que el hombre que se hizo llamar Pugley había escapado bajo nuestros propios ojos, sin que jamás se volviera a saber de él. Entre mis compañeros de cena había un oficial del Ministerio de Guerra, y nuestra conversación versó sobre cuestiones de orden social.

—Como sus relaciones con la Scotland Yard ya han dejado de existir, sir Norman—me dijo,— no tendrá usted razones para incomodarse por lo que se dice. La epidemia de crímenes que tuvimos hace dos años parece haberse reproducido exactamente con los mismos resultados. Hay cuatro crímenes sin aclarar y cinco grandes robos a la cuenta de su antiguo departamento. La gente cree que la persona que está a la cabeza de todo eso es el mismo que cometió todos aquellos robos de hace diez y ocho meses y que al escapar del arresto mató al inspector de policía.

Fingí poca atención a la conversación, pero lo cierto es que me interesó considerablemente. Si la persona que había escondido su identidad bajo el nombre de Pugley, pero quien yo sospechaba fuese el conocido Michael Sayers, se había entregado nuevamente a sus fechorías, la vida tendría un nuevo interés para mí durante los próximos meses.

Nuestra reunión esa noche era de seis personas: un célebre criminalista y su esposa, mi amigo del Ministerio de Guerra con su esposa y cuñada y yo.

—Usted estuvo oportuno al dejar Scotland Yard cuando su reputación estaba bien sentada, sir Norman—dijo el criminalista.— El crimen se presenta ahora en una nueva era, y la lucha no es como la de otro tiempo. Ya no es la clase baja la que se ocupa de cometer robos y crímenes; hábiles e inteligentes científicos han tomado su lugar. El criminal de hoy, en nueve casos sobre diez, es de mayor capacidad mental que el detective que se le opone.

—La lucha debería ser, por lo mismo, más interesante—observé yo vagamente.

Era mi intento que mi interés por la profesión fuera notado lo menos posible, y por un tiempo hablé de diferentes asuntos con la dama que tenía a mi lado. Admirábamos la hermosa ristra de perlas de la señora De Mendoza, cuando el criminalista intervino en nuestra conversación.

—Son las mujeres como esa—comentó él— las que eligiendo joyas de fabuloso valor para decorar sus cuerpos, incitan al crimen. Yo diría que ese collar vale unas ochenta mil libras. ¡Qué atracción para el ladrón científico! Si realmente es cierto que Pugley está de nuevo en actividad... ¡qué oportunidad!

—Posiblemente las joyas estarán la mayor parte del tiempo en la caja de hierro—insinué yo.—No creo que ella las saque del hotel.

Antes de retirarme a mi habitación, y siendo el último que quedaba en el gran hall del hotel, me acerqué al portero, un antiguo conocido mío. Mientras charlaba con él entró precipitadamente un hombre y se dirigió al despacho. Al verme se detuvo un momento, indeciso; después se vino a mí.

—Discúlpeme, ¿pero no es usted sir Norman Gray?—me preguntó.

Yo hice un movimiento de asentimiento.

—¿Me permitiría cinco minutos para hablarle de un asunto urgente de negocios?

Sacó una tarjeta y me la entregó. Al tiempo de dirigirme a uno de los sillones leí la tarjeta:

Mr. Stanley Delchester

y debajo el nombre de una famoga compañía de seguros.

—Hace muchos años, sir Norman, cuando usted pertenecía a Scotland Yard, usted salvó a nuestra compañía de una gran pérdida en el asunto de la esmeralda de Hatton Garden.

—Lo recuerdo bastante bien.

—Sabemos que usted ha renunciado al servicio, pero esperamos que se sentirá inclinado a aceptar una pequeña comisión. Inesperadamente nuestro jefe llegó a saber que Ud. se encontraba aquí, y me envió para entrevistarlo. Está parando en este hotel una señora De Mendoza, la reputada viuda de un comerciante de Buenos Aires, afortunada poseedora de un magnífico collar de perlas que ha asegurado en nuestra casa por cien mil libras. Al aceptar la póliza cometimos un grave error, el cual reconocimos poco después. Nada sabemos de la dama, y en esas circunstancias es en contra de nuestros intereses aceptar el riesgo. Sin embargo, hemos hecho todo lo posible para protegernos. Desde que la póliza fué emitida nos hemos mantenido en contacto con la dama y con el detective del hotel, pero éste nos ha avisado hoy que por encontrarse enfermo, ha tenido que retirarse a su casa y que por esta noche el sereno tomará su lugar. La póliza caduca dentro de una semana y de ningún modo será renovada. Queremos saber si, por la suma que usted guste fijar, se haría cargo de la vigilancia del collar durante esa semana.

—¿Han tenido ustedes alguna noticia de ladrones operando en la vecindad?—le pregunté.

—No, pero le seré franco. Nuestro departamento de averiguaciones ha formado una dudosa opinión de la señora De Mendoza.

—Comprendo. Temen que se simule un robo.

—¡Precisamente! Al momento de recibir la carta del detective nos pusimos en comunicación con el gerente del hotel. Todo lo que pudimos saber es que la enfermedad del detective fué completamente inesperada y que el hombre se retiró a su casa sin avisar con la debida anticipación. Le insinuamos al gerente la necesidad de un hábil detective, lo que él no consideró necesario, manifestando que jamás se había cometido un robo de joyas en este hotel y que consideraba al portero completamente competente para vigilar los intereses de los pasajeros...

Por un momento consideré el asunto.

—Sir William Greaves, nuestro gerente, me ha pedido que le proponga una retribución de dos mil libras—continuó mi visitante.

—Acepto—respondí.

A la mañana siguiente me entrevisté con el gerente del hotel, de quien era antiguo conocido. Mostró cierta irritación cuando le hablé del collar de la señora De Mendoza.

—Para ser franco con usted— me confesó—aunque la señora es una buena cliente y paga sus cuentas con regularidad, lamento ahora haberle dado alojamiento.

—¿Por qué?— le pregunté.

—La gente con joyas valiosas debiera tener más cautela— respondió él.— Este es el último hotel en Londres donde podría cometerse un robo de joyas. Yo sé que la misma dama toma las mayores precauciones y cada noche lo deposita en la caja del hotel. Sin embargo, puede tener la seguridad, sir Norman, de que se darán todas las facilidades en su tarea. Yo le propondría que usted hiciera una visita a la dama.

La idea ya se me había ocurrido, y más tarde, en el mismo día, envié mi tarjeta a la señora De Mendoza, y al momento fuí invitado a pasar a su salita. La encontré escribiendo cartas, vestida con un simple **négligée** y llevando las perlas. Escuchó las pocas palabras con que me presenté yo mismo, y sonrió de un modo suplicante.

—He sido siempre muy tonta— dijo,—muy supersticiosa. He poseído el collar por varios años y lo he llevado en sitios poco frecuentados, y sin embargo nunca he sentido tanta aprensión como siento en estos días.

—Es ciertamente raro—respondí yo.—La servidumbre de este hotel está elegida más cuidadosamente que en cualquier otro hotel de Londres, y los pasajeros son, en su mayor parte, clientes antiguos.

—Aprensiones como las mías — dijo ella— no se basan en la razón. Sin embargo, confieso que me encuentro mucho más tranquila ahora que la compañía de seguros cuenta con sus servicios. ¿Le gustaría examinar las perlas?

Se acercó a mí y me puso el collar en las manos. Las perlas hacían un juego maravilloso, todas de un tamaño considerable y de un oriente perfecto.

—Dígame cómo se propone guardar mi tesoro, sir Norman—dijo ella con una tierna sonrisa cuando le devolví el collar.—¿Se disfrazará de mozo para servirme en el comedor y dormirá a la puerta de mi departamento?

—Créame—le aseguré—que de ningún modo le seré incómodo. ¿Por la noche usted envía las perlas a la caja del hotel?

—Siempre lo he hecho—contestó ella.—¿Le parece que sería mejor que las guardara aquí? ¿Me promete sentarse en este sillón toda la noche con un revólver en sus rodillas, si lo hago así?

—Por nada del mundo. La caja del hotel es el lugar más seguro.

—Me agrada oir su opinión— dijo ella con una suave sonrisa.— Dormiría muy poco si supiera que las perlas estaban cerca de mí... y que usted estaba sentado aquí, de guardia.

—Depositándolo en la caja creo que puede estar usted tranquila con respecto al collar. Si me necesitara para algo en cualquier momento, el número de mi habitación es cuatrocientos treinta y dos.

—¿En este piso?

—En este piso.

—Dígame—preguntó ella un poco precipitada al levantarse para acompañarme,—¿quién es esa persona con quien usted hablaba anoche en el salón? Siempre lo encuentro en el ascensor.

—Es una persona de quien sé muy poco. Creo que su nombre es Stanfield. Una vez jugué al golf con él en Working.

—¿Stanfield?—repitió ella.—¿No fué en su propiedad, cerca de Working, donde una vez se cometió un crimen... un policía fué encontrado muerto?

—Yo estaba jugando con él cuando sucedió eso—le afirmé.

—¿Y el asesino nunca fué descubierto?

—¡Nunca!

—Me extraña que usted no se interesara en el caso—observó ella.

—Sí, lo hice—le dije.

Ella hizo un pequeño gesto, y repuso:

—Mis temores por mi collar vuelven a despertarse. Seguramente que debía haber sido un asunto sencillo para una persona lista como usted, de quien se decía que era un habilísimo detective, descubrir el criminal.

—Está fuera de mi alcance el entregarlo a la justicia—repliqué yo.—Hoy hay muchos criminales paseándose por las calles, de cuyas culpabilidades la policía está bien segura, pero, sin embargo, no puede detenerlos por carecer de evidencias.

—¡Qué extraño! — murmuró ella.—¿Me invitará a cenar alguna noche para contarme algunas de sus aventuras?

—Estaría encantado—le contesté—si usted me concediera su compañía esta noche.

A las 8 en punto la señora De Mendoza entró en el salón. Su llegada causó una ligera sensación. Stanfield, que estaba en su rincón de costumbre tomando un cocktail, observó con sorpresa nuestro encuentro y entrada en el comedor.

—Ese hombre que me mira tanto está allí otra vez... Stanfield. ¿no dijo usted que se llamaba?—observó ella al tomar nuestro asiento.

—Seguramente que le sorprendió vernos juntos. La noche que llegué le pregunté quién era usted.

—¿Por qué?

—Por la misma razón que muchos otros hacen igual pregunta.

Ella me miró con expresivo gesto.

—Usted está determinado a no hacerme la corte esta noche y eso que me he puesto mi vestido favorito.

—Admiro su gusto—le aseguré.

—¿Nada más?

—Es usted la más elegante y hermosa dama que está en este salón.

—Demasiado impersonal — lamentó ella.

La conversación tornó al asunto del collar. Me dijo que las perlas habían sido coleccionadas por su esposo entre la India, la Polinesia, París y Río. Hablé de él con bastante franqueza, diciéndome que había sido un acaudalado comerciante en frutas.

Contestó a todas mis preguntas con reserva, y empecé a creer que me había equivocado con respecto a ella.

La música seducía, y después de la cena bailemos varias piezas; demostró luego ciertos signos de nerviosidad y me llevó aparte con una sonrisa disculpadora.

—No me encuentro bien—me confesó;—esta noche me han atacado los nervios. Voy a retirarme temprano. ¿Tiene inconveniente?

—Ninguno—le dije.— Permítame que la acompañe al ascensor.

—Le voy a rogar que haga algo más que eso—dijo cuando salíamos del salón.—Le voy a rogar que venga a mi sala y acompañe a la doncella hasta el despacho cuando lleve el collar. Y como recompensa, si quiere volver, tomará un whisky y soda conmigo.

Cuando llegamos a su lujoso departamento ella me señaló el diario y una silla.

—Le ruego que me espere unos cinco minutos—me dijo.—Voy a pedirle a Annette que me ayude a cambiarme y después le daré el estuche para que lo busque a usted.

Hizo una pequeña reverencia y desapareció. Por un momento la seguí con la mirada. La puerta quedó un poco abierta. Después la oí llamando a la doncella en las habitaciones interiores.

Una extraña impresión predominó en mi mente por aquellos pocos segundos. Estoy convencido de que obré por impulso. Cerré la puerta de la sala y abrí la que daba al corredor. No se veía un alma, y me pareció que no todas las luces estaban encendidas.

Quedé allí con los nervios en tensión. Mi atención estaba concentrada en esperar el regreso de la señora De Mendoza y en que se abriera alguna de sus puertas. De pronto lo que yo esperaba sucedió. La puerta del dormitorio, en línea con en la que yo estaba escuchando, se abrió. Miré por la rendija, y Annette, la doncella, cruzó el umbral. Quedó escuchando por un momento y después dobló hacia la izquierda en dirección del ascensor y la escalera. En un par de silenciosos saltos yo también llegué hasta la esquina, y acechó sus movimientos. Me sorprendió que en vez de pararse frente al ascensor doblase hacia la escalera. La seguí. Al llegar al último ángulo las luces se apagaron repentinamente. Se sintió un grito de estupor seguido de un cuerpo pesado cayendo sobre la alfombra. En un segundo o dos me encontré en el lugar. Vagamente pude ver a Annette tendida en el suelo respirando dificultosamente aparentemente, casi sin conocimiento.

Nada hice en el momento para dar la alarma. Me incliné sobre la muchacha para asegurarme que no estaba fingiendo... que realmente había sido tratada con violencia. De repente se abrió una de las puertas inmediatas y apareció

patos sobre la alfombra. Supongo que yo era visible en la semi-obscuridad, pues aquel hombre se dirigió hacia mí.

—¡Hola! ¿Qué hay?—exclamó.

Saqué mi antorcha eléctrica y lo enfoqué. Era mi amigo Stanfield en pijama, con un cigarrillo entre los labios y calzando cómodas zapatillas.

—¿Qué diablos está haciendo ahí?—me preguntó.—¿Y quién apagó las luces?

—Mejor que las encienda y verá—respondí yo.—Hay una llave al lado de su puerta.

La encontró después de unos segundos de andar a tientas, y nos miró con sorpresa. La doncella, con una mano en la garganta, se había repuesto lo bastante para sentarse, recostándose contra la pared, cadavéricamente pálida y gimiendo.

—¡Un robo!—exclamó Stanfield asombrado.

—Toque su timbre—le dije.

Desapareció en su habitación por un momento, dejando la puerta abierta. En seguida reapareció.

—He tocado los tres timbres— me dijo.

—Entonces deben estar cortados los hilos, porque no han sonado— le contesté señalando el registro que no se había movido.—Vaya al ascensor y procure llamar a alguien.

Nos dejó por un minuto. Yo me acerqué a la doncella que empezaba a llorar.

—¿No vió quién la atacó?—le pregunté.

—No—sollozó ella.—Las luces se apagaron de pronto y alguien vino por detrás.

—¿Por qué no me esperó para que la acompañara en el ascensor?

Ella me miró sorprendida.

—Nunca usó el ascensor—me respondió.

—¿Por qué no?

—Fred, el camarero del segundo piso, siempre me espera abajo —explicó ella con repugnancia.

—Comprendo. ¿Pero no le dijo su señora que me esperara para acompañarla?

La pregunta la sorprendió.

—La señora sólo me dijo que me apurara a bajar.

El silencio en el corredor fué interrumpido. Stanfield reapareció seguido de un ejército de sirvientes y del gerente.

—Haga retirar a todos excepto dos hombres en quienes pueda confiar—le dije a éste.—El collar de la señora De Mendoza ha sido robado.

Hubo un murmullo de consternación y excitación. El gerente eligió a dos y despachó el resto, colocando a uno al lado del ascensor y el otro en la escalera. En pocas palabras le expliqué lo que había sucedido.

—¿Cree usted que el ladrón se ha escapado?—me preguntó.

—No puedo decir. Necesito saber quién ocupa esas tres habitaciones.

—La última la ocupa el señor Stanfield—dijo mirando los números;—las otras dos están desocupadas.

—¿Está seguro que esa está desocupada?—le pregunté señalando a la que estaba frente a nosotros.

—Ciertamente—fué la respuesta confidencial,—tome las llaves y asegúrese.

Estuve a punto de hacerlo, a no ser por que apareció la señora De Mendoza profundamente excitada.

—¡Mi collar!—exclamó — ¡No me diga que ha desaparecido!

—Señora—empezó el gerente,— lamento...

—¿Qué estaba usted haciendo entonces? — preguntó dándose vuelta hacia mí.—¿Quiere decir que fué robado mientras Annette iba con usted?

—Annette no salió conmigo—repuse yo.—Salió de su dormitorio sin pasar por la sala.

—¿Es cierto, Annette?—le preguntó ella.

—¿Por qué no, señora? Usted no me dijo que pasara por la sala y no sabía que el señor me tenía que acompañar.

—Esa muchacha está mintiendo—declaró la señora De Mendoza enfurecida.

—Lo que debemos hacer por ahora es tratar de recuperar el collar. Necesito que todos se retiren, excepto usted—agregué dirigiéndome al gerente.

Los pocos días que siguieron fué un continuo e irritante reclamar de la señora De Mendoza a la compañía de seguros. Nada pudimos hacer para evitar que los diarios se enterasen de la desaparición del collar, y el tema se había hecho general. El sexto día después del robo le propuse a Stanfield jugar una partida de golf en Working, a lo que él accedió gustoso. Almorzamos en el restaurant del club y, como en la anterior ocasión, jugamos una interesante y reñida partida. Fué al terminar la partida cuando tuve uno de esos inesperados momentos de inspiración que han marcado los éxitos de mi vida. Habíamos hablado de aquella triste tragedia que interrumpió nuestra primera partida, y me acordé del pobre Ladbrooke tendido en el suelo con un agujero de bala en la frente.

Mi compañero y yo nos dirigimos hacia el edificio del club.

—¿Un whisky y soda?—le propuse yo.

—Voy a cambiarme los zapatos primero—contestó volviéndose hacia las habitaciones.

Después de beber mi whisky y pagar la cuenta fuí en busca de Stanfield. Podía haberme evitado el trabajo. El y el taxi habían desaparecido. Tuve que esperar que me mandaran otro auto, y regresé solo a Londres.

Al llegar al hotel me encontré con los representantes de la compañía de seguros que me esperaban, y se me informó que la señora De Mendoza estaba en su departamento. Acompañado del gerente de la compañía nos dirigimos hacia allí. Creo que ella estaba bien preparada para lo que esperaba o, mejor dicho, para parte de ella. Nos recibió con un poco de impaciencia.

—He estado todo el día esperando saber algo de ustedes—dijo ella, dirigiéndose a Delchester. — Mi joyero, que hizo la avaluación de las perlas, y mi abogado me han ayudado a hacer la reclamación. Deseo saber cuándo puedo esperar su cheque.

—Permítame decirle, señora, que no será necesario— dijo el gerente adelantándose.— Aquí está su collar.

Le entregó el collar. Ella lo miró con estupor. No había señas de alegría en su cara. Pareció más bien, por el momento, consternada.

—¿Cuándo lo encontraron? — preguntó casi sin aliento.

—Como a las cuatro, en la mañana del robo— dije yo.

—¿Pero en dónde?

—Si quiere venir conmigo— le respondí— se lo mostraré.

La conduje al lugar donde había caído Annette y abrí la puerta de la habitación más próxima. Noté cómo ella se sorprendió al ver la traba que había sido fijada asegurando la puerta de comunicación.

—Llegué a la conclusión — le expliqué—de que el robo había sido cometido por alguien que se había escondido en una de estas tres habitaciones, y también de que el collar estaría escondido en este lugar.

—¿Cómo lo adivinó?— preguntó ella.

—Porque el ladrón cometió una imprudencia. Mientras me encontraba al lado de Annette vi por un momento una luz a través del montante de esa puerta. Creo debo admitir, sin embargo— continué—que necesité cuatro horas para encontrar el collar.

—¿Dónde lo encontró, entonces?—preguntó ella con curiosidad.

Levanté la alfombra y en una de las tablas del piso había un nudo. Con la ayuda del tirabuzón de mi cortaplumas lo saqué. Entonces hice que Delchester metiera un dedo por el agujero. En la parte interior había un gancho asegurado a las tablas.

—El collar estaba colgando de ese gancho—les dije.— Me imaginé que más tarde sería retirado por alguien que deliberadamente ocuparía la habitación. En realidad la habitación había sido pedida para la primera semana de Julio.

—¿Por quién? — preguntó ella.

—Por el señor Stanfield— le respondí.— Intentaba regresar en Julio, y parece que prefería ocupar la misma habitación que tiene actualmente.

Siguió un corto silencio. Delchester me tendió una mano.

—Le quedamos sumamente agradecidos, sir Norman. Nuestro seguro, como usted sabe, expiró hoy al medio día, y no es necesario decirle que no será renovado. Les deseo buenas tardes.

Se retiró. El gerente apeló a mí.

—Sir Norman— dijo.— hay mucho en este asunto que es difícil comprender. Espero que no considerará necesaria la intervención de la policía.

Me volví hacia la señora De Mendoza.

—¿Desea usted hacer la denuncia?—le pregunté.

—¿Contra quién?

—Contra la persona que hemos conocido como Stanfield.

—¿Ese hombre tan curioso que se sienta en el salón? He recuperado mi collar, que es todo lo que me interesa.

El gerente se retiró, mucho más satisfecho. La señora De Mendoza me rogó que la siguiera a su departamento.

—¿Y el epílogo?—me preguntó una vez allí.

—Temo— respondí— que el epílogo tendrá que ser suspendido. Fué hoy, en el campo de golf de Working, cuando cierta escena de hace diez y ocho meses se reconstruyó en mi mente. Vi la explicación de un crimen sin motivo. Comprendí qué mano fué la que metió aquella bala en los sesos de Ladbrooke, y en beneficio de quién.

—Y sin embargo usted lo dejó escapar.

—Si me hubiera imaginado que le sería posible escapar, lo hubiera estrangulado antes.

—¿Y qué hay de mí?—me preguntó.— Desde el momento en que supe que usted había salido solo con él, me imaginé lo que sucedería. Sin embargo, no tuve miedo y le esperé.

Miré el collar y encogí los hombros.

—Es doloroso perder cien mil libras— le recordé— y según usted entendía, la partida no se había perdido. Ni un alma sabía en el hotel que el collar estaba en la caja del gerente; sin embargo, usted tuvo valor para quedarse hasta el fin, lo admito.

Ella se acercó a mí. Su mirada era insinuante y sentí el efecto.

—Cuando amo — dijo— tengo valor y mi cariño tiene todas las cualidades; salvo constancia. ¿Tiene miedo de mí, sir Norman, por que maté a un hombre quien?...

—Una confesión — murmuré.

Ella sonrió.

—Sin testigos— agregó.— Después de todo fué usted quien dijo que el asesinato es el más fácil de los crímenes. Lo que usted sabe y lo que yo sé nunca me llevará al presidio. ¿Me llevaría usted allí si pudiera, enemigo mío?

Me separé un poco de ella. Su aliento tocaba mi mejilla y sus labios habían tomado un movimiento invitador.

—La metería allí sin un momento de duda— respondí.— Usted mató un hombre a sangre fría para ocultar a un asesino y criminal. La mano de la justicia es lenta, especialmente donde la evidencia es escasa, pero al final agarra.

Ella rió desdeñosamente.

—Por lo menos seamos amigos hasta que pueda meterme en la celda. Lo maté con mi mano derecha.

Me tendió la mano izquierda. La tomé y la llevé a los labios.

—El beso de Judas— le recordé.

E. P. O.

MUEBLES

de todas clases a precios sumamente bajos y con GRANDES FACILIDADES DE PAGO vende la

MUEBLERIA LA REPUBLICA - Santo Domingo 1026

Consulte nuestros precios.

CAPITALISTAS

O CONTRATISTAS

ofrécoles en venta gran extensión de valiosos terrenos ubicados en el barrio más deseado de Santiago, muy apropiados para el negocio de edificación.

CASILLA 949

M—11

HERRADURAS ESTRELLA INQUEBRABLES DURAN EL DOBLE QUE LAS MEJORES CONOCIDAS

M. BARRES.

Casilla 2702 - IBAÑEZ 240 SANTIAGO.

Proveedor del Cuerpo de Carabineros, de varias reparticiones fiscales y de las más importantes haciendas y minas del país.

MADERAS

La Casa que vende más barato por tener aserraderos propios es la

BARRACA Y FABRICA "IBERIA"

Grandes existencias en listones para piso y cielo, roble en cualquier dimensión hasta diez metros de largo. Despacho rápido.

MATUCANA 745 :-: TELEFONO 48, YUNGAY

M-13

Trébol, Alfalfa, Trigo, Cebada

Y TODA CLASE DE SEMILLAS

PURIFICA

TUPPER & Co.

INSTALACION CLASIFICADORA DE SEMILLAS

VIC. MACKENNA 1590 — Teléf. 31, Santa Elena

Es locura sufrir de afecciones en la piel cuando usando MENTHOLATUM quedará Ud. prontamente curado.

CRONICA LITERARIA

por ALONE.

"PAPELUCHO", NOVELA POR VICTOR DOMINGO SILVA. Está saliendo duro de pelar el roto chileno en la literatura: Los novelistas suelen cogerlo de niño; pero, no bien crece, el hombre se les va de las manos.

Le pasó a Joaquín Edwards. Su Esmeraldo tiene vida real durante toda la primera parte, mientras habita esa extraña cuna; después se dispersa, toma gestos épicos, infla la voz, se pierde.

Ahora le ha pasado a Víctor Domingo Silva.

Veámoslo.

"Papelucho" (José Luis—Pepe-Lucho—Papelucho), mayorazgo de la ilustre casa de Orellana, nació en Valparaíso, en el Conventillo del Calzón Roto, 13 ó 14 años antes de la guerra del 79, y desde sus primeros pasos fué un miembro prominente de la palomilla porteña.

"Pequeño, pero fuerte y ágil; la tez quemada por los soles y los " vientos; el pelo hirsuto, traspa- " sando sin contrapeso las fron- " teras de las orejas; la nariz " arriscada, los ojos vivarachos, la " gran bocaza siempre lista para " engullir, para injuriar o para " reirse; el paso seguro del que " no ha conocido nunca ni unas " malas chancletas por calzado, " Papelucho se había conquistado, " a los diez años escasos, toda la " popularidad de un caudillo en- " tre la ralea de granujas que " operaban en el Cerro de la Cor- " dillera y sus aledaños. Su hoja " de servicios era, sin duda algu- " na, la más espléndida y nutri- " da".

Sus padres—para continuar dignamente la biografía—no ocupaban un rango social elevado. El era gasfitter de profesión y holgazán de todas sus aficiones; quiso seducir primero con malos fines a Rosa del Carmen, sirviente en una casa donde trabajó; pero la moza, campesina honrada, resistió lo suficiente para llevarlo a la Iglesia y al Registro Civil.

Ahí comenzaron sus desgracias y las desgracias de su prole.

Saturnino Orellana resistía enérgicamente la ley del trabajo; bebía, jugaba, charlaba; abandonó poco a poco su oficio para vivir del merodeo; a punta de malos tratos obligó a su hijo mayor a escaparse del hogar, mató a su mujer de miseria fisiológica, fué el azote y la vergüenza de su familia, se dedicó al robo descarado y murió en el patíbulo por el asesinato de sus únicos protectores.

Está bien pintada toda esa primera parte; tiene movimiento y ambiente; el carácter infantil, irresistiblemente inclinado al bien, del pobre Papelucho se diseña con fuerza y no sin gracia. Quiere a toda costa vivir de su trabajo y figura entre los fundadores del ilustre gremio de suplementeros, nacidos cuando se declara la guerra con el Perú y los diarios lanzan y reparten ediciones extraordinarias.

Pero sobreviene la fuga.

Papelucho, con todos sus esfuerzos, no consigue sino alimentar la holgazanería paterna; el gasfitter le roba sus ganancias para beber y encima le da golpes; búrlase sin piedad de su primer par de zapatos que lo tienen tan orgulloso,, lo desespera y lo fuerza a huir de "pavo" en un buque de los que marchan al Norte.

La acción, que pasaba rápidamente, preparando las escenas del drama, en lugar de hacerse más lenta, corre todavía más ligero, acentúa el tono de introducción. Es como si hubiera terminado una novela y empezara otra. Desfilan la declaración de guerra, las aventuras del muchacho entre la palomilla del Norte, su partida con las tropas al Perú, en calidad de tambor, todo visto a cierta distancia, sin el detalle gráfico que acerca a los personajes; bien narrado, pero algo fríamente, con cierta indiferencia, como para enterar el volumen.

Desconcierta.

¿A dónde va? Psicológica y dramáticamente, el Papelucho de la segunda parte, apenas tiene relación con el de la primera.

El de la tercera es otro.

Un jovencito excelente, que aprende a leer, se enamora de un modo platónico, entra de empleado en un diario y después a una oficina salitrera, sube y sube cada vez más en la escalera social y baja en la misma proporción en la escalera de nuestro interés. ¿Qué significa José Luis Llanquilef, burócrata vulgar, sin relieve, sin color ni sabor? ¿Dónde han quedado la malicia y el arranque infantiles? No pretendemos que sea un bandido, como todos sus antecedentes hereditarios lo anunciaban; pero, sin quererlo, deja de existir como tipo o, mejor, toma demasiados perfiles de héroe novelesco, hecho artificialmente, para sostener la intriga.

Hay escenas y pasajes emocionantes; cuando recibe la noticia del hundimiento de la "Esmeralda", o más tarde, al leer en los diarios el crimen y el castigo de su padre; pero son emociones demasiado fáciles.

Y demasiado fáciles también, con tintas de oleografía barata, resultan la novia, el idilio, el regreso a Valparaíso, toda la tercera y última parte.

A las 224 páginas, el libro termina de cualquier modo.

Todo podría, sin embargo, constituir una novela de primer orden sin la ausencia de un elemento capital: el estilo.

La composición tiene importancia enorme; es el pensamiento central, la arquitectura orgánica, la vida que empieza, se desarrolla y muere. Falta en Papelucho, porque la primera parte sólo contribuye desde lejos y forzadamente a la emoción de la última. No importa. Podría salvarse si el lenguaje vibrara, si se le sintiera palpitar, si tuviera ese misterio que es la vida, si brotara de la realidad, con todas las sorpresas y las novedades que la realidad ofrece. En vez de eso, anda a paso muy desenvuelto, con facilidad periodística; pero no entra nunca, no ciñe el cuerpo, no viste al personaje con belleza ni lo desnuda con vigor, carece de audacia y de frescura, enfila epítetos comunes, usados, gastados, aplicables poco más o menos a su objeto. Todo está fuera de foco, según diría un fotógrafo, desdibujado, pintado flojamente, con abundancia de "clichees" sentimentales en que se siente el cansancio:

"Pero él — Pág. 184— no iba " allí a hacer campaña de propa- " ganda patriótica (Papelucho es- " tá enamorada de una peruana " en Pica) y no les dió por consi- " guiente la menor importancia a " estos detalles. El iba a ver a " Leonorcita, a conversar con ella, " a penetrar si era posible el mis- " terio de aquella alma en capullo " y a saber... sí, a saber si podría " soñar en ser correspondido. Por- " que amaba pasionadamente, fer- " vorosamente, a la linda pequeñi- " ta. La quería con ese amor que es " ilusión y es deseo al mismo tiem- " po, con ese amor sin literatura, " propio de las naturalezas que se " ignoran a sí mismas. Ya no era " la idolatría casi mística del vaga- " bundo adolescente a la maestra " de primeras letras, ni podía ser " tampoco la fría inclinación de " índole casi deportiva que llama " "flirt" la sociedad: era su juven- " tud que florecía. Porque ya no va " cilaba el antiguo rotito aventure- " ro, hoy joven de posición y de " aspiraciones, en confesarse que " estaba enomarado; que fuera de " Leonorcita y sus encantos, la vi- " da carecía de atractivos para " él".

¿Qué le falta para parecerse a los enamorados de todas las novelas? ¿Valía la pena llamarse Papelucho y haber salido de la "Palomilla Brava" del puerto para amar así, a una especie de ángel de pueblo, y besarla una noche de luna, entre el olor de las flores y la caricia tibia del viento del jardín?

¡Oh! Papelucho, más te habría valido seguir la vida aventurera de tu padre o de tu amigo Llanquilef, afrontar con gesto fatalista las balas de la justicia en un patio de cárcel o hundirte heroicamente, como soldado anónimo, en las aguas de Iquique, antes que perecer entre olas de ternura convencional, ahogado de perfumes baratos, insoportable en tu decencia y en tu buen corazón, hijo excelente, hermano irreprochable, empleado modelo, amigo fiel, novio cumplido y futuro esposo absolutamente aburguesado e indigno de figurar en una novela que se titula "Palomilla Brava"...

...Y una vez más el roto chileno, el roto diablo, el roto añiñao, el que Blest Gana alcanzó a coger por la punta de la chaquetilla en La Reconquista, escápase tan campante de entre las manos de un novelista de gran talento.

Es una de sus hazañas.

"TCHIROUGOUGOU", NOVELA POR GERARD GAILLY (Flammarión). Esta palabra rara y desconcertante, "Tchirougougou", evoca a primera vista algún pueblo africano, un drama de la tierra de Battling Siki escrito por el autor de Batouala.

Se trata, en realidad, de un capricho sentimental.

Roberto Dollebart, joven provinciano, de 18 años y medio, desempeña junto a su amigo Víctor Dupriez el mismo papel que Cyrano de Bergerac: le sirve de secretario para mantener el amor de Angela Baudru, Roxana de tercer orden que tanto sabe de discreteos románticos como su amante de estilo literario.

Pero hay una incidencia en que M. Gailly se aparta de Rostand y lo completa, por decirlo así: las respuestas de Angela toman de pronto un giro inesperado, se elevan de tono, se refinan y complican, denuncian a la legua una mano extraña. ¿Quién es ella? ¿Cómo es? ¿Cuál es? Por encima de Víctor y Angela, sumergidos en el plano físico, Roberto se entiende misteriosamente con la ignorada coresponsal, le envía declaraciones y versos, crea para ella un ser imaginario, un demiurgo encargado de simbolizar su sueños y sus aspiraciones, especie de Ariel ligero, alado y sagrado que llama "Tchirougougou"...

Tchirougougou, Tchirougougou...
(Ce n'est qu'un bruit
Tres doux, l'écho d'un bruit parmi
(les bois, qui fuit,
Qui fuit comme un ruisseau caché,
(comme un glouglou,
Tchirougougou...

Un simple écho. Ce n'est pas
(même une chanson.
On ne sait trop de quel coté, dans
(quel buisson.
On voudrait le rejoindre. Il fuit,
(tout duox, tout doux,
Tchirougougou...

Il fuit. On ne l'atteindra pas.
(C' était peut-étre...
On ne sait pas. C' était peut-étre,
(en haut d'un hétre,
Un écureil moqueur et preste, un
diable roux,
Tchirougougou...
On ne sait pas. C' était peut-
(étre un peu de joie,
Un peu d'oubli pour un trop ten-
(dre coeur en proie
Au bel espoir. C' était peut-étre...
(Ah! je suis fou
Tchirougougou...

Car je suis fou. J' entends ce qui
(n'est pas. J' entends
Mon coeur qui bat, mon coeur
(dansant, mon coeur d'enfant.
Et j'imagine que j'entends parler,
(tout doux
Tchirougougou...

Si los versos no son de primer orden y recuerdan demasiado a Rostand, la fantasía tiene su delicadeza y está diestramente llevada, con livianura, con gracia.

Naturalmente, semejante poeta no podía permanecer mucho tiempo oculto en su pueblo y la secretaría de Angela se encarga, durante una fiesta, de revelarle también su propio incógnito.

Todo se arregla al cabo de la mejor manera posible en el mejor de los mundos.

"MON AMIE", NOVELA POR JACQUES DE GACHONS (Flammarión) La novela del sentido común en el amor. ¡Una triste novela! A pesar de la agilidad con que el autor dibuja y mueve a su personaje, ese muchacho que no cae en ninguna locura verdadera, fuera de las conveniientes a su edad, resulta poco simpático. Marcha por la vida con paso de hombre cuerdo, aprovecha bien de las circunstancias, no comete canalladas ni tonterías, se enamora un poquito, calcula otro poco, concluye arreglándolo todo muy bien para su comodidad y su dicha. Es un tipo medio, equilibrado y francés, amigo de la claridad y de las buenas proporciones, ni hermoso ni feo, ni inteligente ni tonto.

Sólo consigue mantener el interés hasta la mitad del libro.

"Alone"

ULTIMAS NOVEDADES
RECIBIDAS
EN NUESTRA "SECCION LIBRERIA", 2.o PISO

M. Schlick. — Teoría de la relatividad.
Max Born. — La teoría de la relatividad de Einstein y sus fundamentos físicos.
H. Rickbert. — Ciencia cultural y ciencia natural.
Barón Jakob Von Uexküll. — Ideas para una concepción biológica del mundo.
A. S. Eddington. — Espacio, tiempo y gravitación.
Lafcadio Hearn. — Kwaidan (cuentos fantásticos) historias y estudios de extrañas cosas.
Lafcadio Hearn. — El romance de la Vía Láctea.
Julián Benda. — La ordenación.
Jeromo y Juan Tharaud. — Un reino de Dios.
Pedro Martínez Baselga. — Veterinaria forense, medicina legal y toxicología.
Lucas Fernández Navarro. — Aguas subterráneas, régimen, investigación y aprovechamiento.
Juan Marcilla Arrazola. — Vinificación en países cálidos.
Luis Velas de Medrano y Jesús Ugarte. — El alcornoque y el corcho. Cultivo, aprovechamiento e industrias derivadas.
Rafael Font de Mora. — El naranjo, su cultivo y explotación.
Cesáreo Sanz de Egaña. — El ganado cabrío, razas, explotación y enfermedades.

GATH & CHAVES

OPORTUNIDAD

Calzado en modelos ... legítima plantilla ... $ 31 el par, precios ... en Santiago.
Ofrece "LA FLOR DE ...
San Antonio 93 esq. ...

¿Dónde puede comprarse
más barato camisas, ... llos, pantalones, ... pa, trajecitos niño, ... para señoras, guarda... caballeros, y en general ... clase de ropa para ... trabajadores!
En la Fábrica
EL MORRO DE ARICA
SAN PABLO 19..
Nota.— 10 o|o de descuento desde 2 prendas.

¿VOLVEMOS A LAS PELUCAS DE SEDA?

LAS SORPRESAS DE LA MODA. — TODO VUELVE: NADA PASA DEFINITIVAMENTE

Las damas de Londres intentan la resurrección de las pelucas de seda y de los lunares. — Hacia la moda del siglo XVIII?

Nada mas frívolo que la moda en apariencia, y, sin embargo, nada más persistente Cambian las instituciones, cambian hasta las formas geográficas y los sistemas políticos, todo pasa envuelto en la turbulenta vorágine del tiempo y de los sucesos, pero el capricho femenino por excelencia de la moda persiste y se renueva sobre los mismos cánones a través de los siglos.

¿No se han vuelto a usar en pleno siglo XX las túnicas griegas y los peinados que lucían las mujeres de Atenas del tiempo de Pericles? ¿No ha resucitado también la moda contemporánea el suntuoso traje de la Edad Media? El capricho de la moda tiene un instante fugaz su brillante apogeo, se marchita en seguida y luego parece que jamás volverán a imperar esas formas; pero el tiempo pasa, la moda se olvida y cuando ya se ha olvidado totalmente, vuelve...

Ahora es el siglo XVIII el que quiere volver.

El siglo XVIII fué el siglo de la elegancia, el de la ponderación brillante de las galas, el siglo de la ostentación fastuosa y de la meticulosa pulcritud en el vestir. La corte deslumbrante de Luis XIV puso normas rígidas y severas, especie de salvo conducto para ascender las escalinatas de alabastro de Versalles. Era el triunfo de la exterioridad preciosa, de la donosura y del empaque soberbioso; la intención iba prendida en la peluca empolvada, en el gesto vestido de sedas en la botina graciosa en y en la crujiente crinolina que inmortalizara Fragonard.

Es esta época sugestiva, grata a la vista y liviana al espíritu la que parece insinuarse en el retorno de la peluca de seda a las rubias cabelleras británicas. La cabeza aprisionada en esas frágiles redes, suficiente contorno para contener el pensamiento de una mujer, toma ya con la peluca de seda una severidad de líneas de un magnífico encanto.

Las damas aristocráticas y elegantes de la sociedad británica están resucitando el velo de seda sobre el peinado para darle a la figura una apariencia de peluca empolvada. Toda una época, ceremoniosa, solemne y pulcra, se insinúa con esta intencionada evocación de la moda. Las damas británicas han comenzado ya a usar esta disimulada peluca que encuadra tan bien en los rostros delicados y finos de las austeras formas sajonas.

Para completar la impresión ha surgido también el lunar, imperceptible mancha de anís que salpica de gracia y picardía el rostro. El lunar es la sazón, el aliño intencionado y turbador que invade de gracia y vivacidad la expresión de la cara. Tuvo en diversas épocas un pertinaz amparo en la coquetería femenina y sólo el deseo de novedad y la necesidad de cambiar pudo desalojarlo de la vasta y erudita ciencia de agradar.

Ambos aderezos vuelven a insinuarse ahora y la sociedad actual, paradojal y exagerada, va a extremar esta vez, sin duda, sus formas y su sentido. Pronto tendremos un vasto artificio de lunares y de pelucas, exaltando el profundo misterio del encanto femenino.

Porque ¿dónde está el verdadero signo de la belleza y del encanto en una mujer? Ni tratados estéticos, ni preceptiva alguna podrían fijar y concretar normas para la expresión de la belleza, y, cuanto más indefinible y misteriosa sea ésta, más poderoso atractivo y más sugestionante encanto tendrá sobre la admiración del hombre.

Y en aparecer bella está toda la razón de vivir de la mujer.

"LA MISERIA, EL SUICIDIO Y EL IDIOTISMO, TIENEN POR CAUSA EL ALCOHOLISMO".

Sastrería

J. L. POBLETE

Esta Sastrería es una de las mejores de Santiago, por cuanto los ternos y sobretodos que confecciona son de corte elegante y los materiales de primera calidad.

Grandes Facilidades de Pago

TERNOS DESDE $ 150

Club de Ternos

CUOTA: $ 5.-

SAN DIEGO 1356

La Semaine du Livre

INDUSTRIE-TECHNOLOGIE
Engrais E. Demoussy ... Guenez (E).—Metaux ... Garantie, 25 fr.
Puget (P).— Savons ... gies, 10 fr.
Coffignal (L).— Vern...
Emaux, 10 fr.
Puget (P).— Cuirs et ... 10 fr.
Piesse (S).—Chimie des ... fums, 10 fr.

BEAUX ARTS
Faure - Momains - ... Henri Matisse, 30 fr.
André (Albert). Renoir, ...
Besson (George), Marque..., fr.
Werth (León). Bonnard, ...

MORALE, PHILOSOPHIE, RELIGION, THEOLOGIE
Sertillanges (A. D.)—S. Thomas d'Acquin, 2 vol. ...
Sertillanges (A. D.)—La Philosophie Morale de S. Thomas d'Acquin, ...
Coignet.—L'Evolution du Protestantisme Français au XIX. siecle, 8 fr. 50.
Tarde.— Les Transformations du Droit, 7 fr.
Cresson (André).— Les Positions Intellectuelles ... taires, 8 fr.
Geley (Gustave).—L'Etre ... concient, 4 fr. 50.
Ossip-Lourié.— La Philosophie de Tolstoï, 10 fr.

ROMANS, CONTES, NOUVELLES
Bordeaux (Henri).— La Robe de Laine, 4 fr. 50.
Bordeaux (Henri).— La Jeunesse Nouvelle, 7 fr.
Bordeaux (Henri).— Les Fiancés de Roye, 7 fr.
Bordeaux (Henri).— La Nouvelle Croisade des enfants, 7 fr.
Bordeaux (Henri).— Ménages d'après guerre, 7 fr.
Bordeau Henri).— L'Amour en fuite, 7 fr.
Bordeaux (Henri).— La Petite Mademoiselle, 7 fr.
Bordeaux (Henri).— La Neige sur les pas, 7 fr.
Bordeaux (Henri).— La Croisée des Chemins, 7 fr.
Bordeaux (Henri).— Les Roquevillard, 7 fr.
Bordeaux (Henri).— Le Pays Natal, 7 fr.
Bordeaux (Henri).— Le Lac noir, 7 fr.
Bordeaux (Henri).— Le Fantome de la Rue Michel-Ange, 7 fr.
Bordeaux (Henri).— Amours du Temps Passé, 7 fr.
Adam (Paul).— L'Enfant d'Austerlitz, 2 vol., 14 fr.
Barres (Maurice). — Colette Baudoche, 7 fr.
Schultz (Ivonne).— Les ... de fer, 7 fr.
Vignes Rouges (Jean des).— Cent Millions, 7 fr.
Provins (Michel).— Au Seuil de l'Amour, 6 fr. 50.
Duhourcau (François).— L'homme a la mer, 6 fr. ...
Almeras (Henri).— La Femme Amoureuse, 6 fr. ...
Cazal (Edmond).— La Vertige de la Volupté et de la Mort, 7 fr.
Fosca (François).— Monsieur Quatorze, 6 fr. 75.
Ferval (Claude).— La Vie et la mort de Cléopatre, 7 fr. ...
Comtesse de Noailles.— Les forces eternelles, 7 fr. 50.
Fromantin (Eugène).— Lettres de Jeunesse, 7 fr. 50.
Fromantin (Eugène). — Les Maîtres d'Autrefois, 6 fr. ...
Fromantin (Eugène).— Dominique, 7 fr. 50.
Fromantin (Eugène).— Un été dans Le Sahara, 7 fr. ...
Hoche Jules. — L'Effarante Aventure, 6 fr. 75.
Norman (Gilles).— Mon Village se meurt, 12 fr.

PERIODIQUES, REVUES
Illustration NOEL 10 fr.

PUBLICATIONS ANNUAIRES
Almanach Hachette 19.. (Broché).
Almanach Hachette 19.. (Broché).
Almanach Hachette 19.. (Broché).

A LA Librairie Française
BANDERA, ESQUINA SANTO DOMINGO. — CASILLA ... — SANTIAGO
On trouve toute la production française
AUX PRIX DE FRANCE

DE NUESTROS CORRESPONSALES EN EL EXTERIOR

EL CARNAVAL EN BUENOS AIRES

por LUIS MARIA ALVAREZ

MOMO DE ANTAÑO Y MOMO DE HOGAÑO. — LAS FIESTAS POPULARES HACE CUARENTA AÑOS

El pueblo se divierte ahora cultamente

BUENOS AIRES, Febrero de 1923.

Obreros municipales, ágiles hombres, han comenzado hoy a desmontar la Avenida de Mayo. La ciudad, desde hoy, vuelve a recuperar sus características de metrópoli moderna: todo es en ella actividad. Momo se ha ido... (Recordemos a Renán, en el centenario de su nacimiento). Estos hombres de trajes azules, que trepan a la cima de largas escaleras, destornillan lamparillas eléctricas, y desclavan las fantásticas cúpulas y los bonitos "pannaux" utilizados en el ornato de nuestra gran arteria central, en las pasadas fiestas carnestolendas, dicen al viandante, al curioso hombre de negocios como al despreocupado que les mira en su tarea, la terminación de una época de diversión. Buenos Aires se ha divertido en este caluroso mes de Febrero. Y se ha divertido en grande. El advenimiento del dios de la figura estrafalaria fué celebrado más brillantemente que en años anteriores. De los clásicos tres días de carnestolendas, la fiesta se amplió a siete días. Hubo corsos y bailes de disfraz y de fantasía, en toda la metrópoli. Hubo un magnífico corso oficial en la Avenida de Mayo. Todos los corsos, hasta los de media cuaresma—corsos de flores y bailes de fantasía— cumplidos el Sábado y el Domingo últimos, a una semana de "enterrado" Momo, han evidenciado cuán ansiosamente espera el pueblo estos días de holgorio, para exteriorizar sus alegrías. Y, como una significativa demostración de cultura popular, predominó siempre, aún en las más populares fiestas, un ambiente sano, alegre, cordial, sin notas discordantes, sin alteramientos del orden. Es por ello que este Carnaval de 1923 nos interesa. Es por eso que escribimos acerca de él.

* * *

Buenos Aires es, sin duda, una de las ciudades de características más variables. Se advierte con facilidad, de año en año una sensible metamorfosis en sus costumbres. La metamorfosis del progreso. Tal ocurre ahora con la celebración de la festividad de Momo. La fiesta del Carnaval, anterior al cristianismo, pagena, recuerdo de aquellos bulliciosos y licenciosos actos en honor de Baco, de Pan o de Saturno, ha tenido, tiene y tendrá poderoso arraigo en nuestro pueblo. A través de los años, sufrieron las carnestolendas cambios notables. Hubo época en la metrópoli argentina en que las fiestas de Carnaval resultaron fastuosas. En otras, por el contrario, decayeron en forma notable. Rosas, don Juan Manuel de Rosas, el Presidente argentino de más negra historia, prohibió por decreto del 22 de Febrero de 1844, "para siempre el juego de Carnaval". Pero, finiquitada la tiranía rosista, las gentes, libres de aquella opresión, se entregaron francamente a las carnestolendas.

Hace veinte, treinta, cuarenta o cincuenta años, nuestro Carnaval era un Carnaval de pueblo grande. Ya entonces era una fiesta del pueblo; una "fiesta que el pueblo se da a sí mismo", como afirma Goethe en su "Zweiter Romischer Fanfentelhaldt", al describir las carnestolendas en Roma. Hace cuarenta años, nos lo ha recordado recientemente un escritor, el "Carnaval argentino era un verdadero Carnaval". ¿No lo es ahora? Lo es y lo seguirá siendo. Si las muchedumbres, de tres o cuatro o cinco años atrás, dieron en estas fiestas desagradables pruebas de incultura, poco a poco se va borrando esa impresión. No negamos que los carnavales de cuarenta años he eran "fiestas bullanguera, en las que la gente, madura y menuda, se divertía en grande, sin limitaciones y también sin groserías, ni tropelías de salvajes patotas".

Lo que sí no nos convence, es la afirmación que estos carnavales de ahora, civilizados, "dan lugar a que, cayendo la cáscara que tapa la mala carne, se vea y se palpe la falta de hogar puro y de educación sana". Nuestro pueblo evidenció el año anterior y, sobre todo en este Carnaval de 1923, una cultura ejemplar. Organos autorizados de la prensa diaria lo han reconocido. "El Carnaval de 1923— dijo "La Razón"— pasará a la crónica argentina con una característica desconocida en años anteriores: la cultura popular".

Y el mismo diario preguntó: "¿Habría quién pudiera satisfactoriamente explicar en virtud de qué conjunto de razones, de un año para otro, la guaranguería se convierte en respeto?". Dejamos la respuesta a un sociólogo experimentado. Sólo nos preocupa la injusta inculpación de incultos adjudicada a los carnavales de hogaño. Por fortuna, las fiestas carnavalescas de 1923 son la mejor rectificación de aquella y otras opiniones que loan al Momo de antaño y fustigan al de estos tiempos. Y estas fiestas, no tan sencillas, no tan pacíficas, no tan pueblerinas como las de hace cuarenta años, tienen, en cambio, otros encantos fáciles de reconocer. Tienen, además, el prestigio de lo moderno. Un pueblo como el nuestro, por ley lógica de evolución, no puede divertirse en 1923 como lo hacía en 1880...

¿Cómo se divertía, allá por 1880 el pueblo de Buenos Aires? Es interesante recordarlo. Lástima que necesitemos para ello el auxilio de un testigo de entonces. Nosotros ni pensábamos venir al mundo por aquella época... Glosaremos, pues, a un cronista de esa generación...

Desde mediodía se entregaba a la fiesta la población de Buenos Aires. Las campanas del reloj de Santo Domingo dejaban caer, lentas, doce campanadas. Un sol abrasador doraba las calles. Se echaba fuera de sus casas la gente; "allá iban, con trajes de vivos colorinches, con pantalones las mujeres y de faldas los hombres, allá iban con su eterno "te conozco, ché", chillón y tonto para los que miraban, más armonioso y espiritual para los que lo lanzaban, que se sentían felices haciendo reir a chiquillos, mucamas y changadores y vigilantes...". No les importaba a tales máscaras "bomba de agua más o menos, que bien lanzada desde algún balcón o azotea, les reventaba en pleno rostro, poniéndolos como chupa de dómine, entre carcajada general". Y así disfrutaban de las fiestas carnavalescas, por la tarde, nuestros antecesores. Eran sencillos, eran ingenuos, eran gentes de bien.

Entre 6 y 7 de la tarde, "más muertos que vivos, retornaban a sus casas los alegres enmascarados. Pero dos o tres horas antes, ya habían aparecido por las calles de la ciudad "duques y marqueses", de larga, suelta y voleante cala, celeste, roja o amarilla, sombrerón con plumas y espejuelos, largas medias de algodón, caídas y arrugadas, espadín de palo al cinto, careta de alambre de finas facciones y elegantes bigotes pintados". La aparición traía aparejado el bullicio general. Multitud de chiquillos rodeaba a los falsos aristócratas, y en derredor de ellos bailaban, brincaban y gesticulaban. En las calles céntricas, los "duques", los "príncipes" y otros no menos encumbrados señores del Carnaval, eran saludados "con bombas de agua y huevos olorosos, que mas que fastidiar alegraban al que tales proyectiles recibía". Más de una fámula, seducida por la vestimenta lujosa del enmascarado, sonreíale picarescamente desde el zaguán de una casa colonial, y "le obsequiaba con algún ramito de flores o algún perfumado pomito Crawel. El "noble" agradecía, encantado, con algún dicharacho genovés".

Ya a esas horas salían a las calles parejas de marineros, negros candomberos, pescadores, etcétera, que se dirigían a sus respectivas sociedades, para luego optar, en corporación "al premio ofrecido por la comisión del corso". Había entonces un solo corso. Era el oficial. Recorría en dos filas la calle de la Victoria, desde Lorea (hoy Sáenz Peña) hasta Perú; continuaba luego por Perú, desde Florida hasta Charcas. El desfile se organizaba entre las 6 y las 7 de la tarde, en la Plaza Lorea. "Montados en espléndidos caballos, los miembros de la comisión del corso, y a veces también el jefe de policía, vistiendo todos ellos saco negro y pantalón de brin blanco, calzando brillantes botas de charol", salían a la cabeza del corso. Los precedía una banda de música. Seguían a uno y a otra, "el desfile de comparsas de numeroso personal y buenas orquestas—ninguna llevaba banda de músicos.— centenares de carruajes y carros llenos de alegres enmascarados, y grupos de máscaras a pie y a caballo". Nuestro comentarista de aquellos tiempos, dice que era digno de ver el entusiasmo y la alegría del inmenso gentío que en las aceras, puertas, ventanas y balcones esperaba el paso del corso. Y lo creemos sinceramente. Una fiesta tan simpática debía, por fuerza, atraer la atención toda de las gentes de la época. El ambiente mismo de la fiesta predisponía favorablemente el ánimo en estos primeros momentos alegres del corso, cuando se confundían el "continuo chirriar de matracas, el sonido destemplado de viejas cornetas y el ruido infernal de campanas, cascabeles, bombos, platillos, tambores, todos retumbantes.

Hasta las 9 de la noche—las 21 de nuestro horario de hoy—duraba la primera etapa del corso. Se retiraban a esta hora las máscaras, las comparsas y los carros "y algunas docenas de carruajes". Había entonces más alegría, y como una transformación en la fiesta; aparecían "nuevos carruajes en su mayoría "breack", conduciendo alegres grupos de elegantes y espirituales mascaritas". Seis o siete personas iban en cada "breack". "Los ocupantes de estos coches, que durante la tarde habían mantenido ruda lucha a baldazo limpio, en los patios de sus casas o en las rejas de sus quintas en Flores, Belgrano, San Isidro o San Fernando, no dejaban a nadie tranquilo con sus agudas espiritualidades o sus terribles ataques, en andanada, de bromas finas, picantes, pero no hirientes, y de chorros de los pomitos".

Mascaritas juguetonas, gentiles en la frase y correctas en los ademanes, no eran personas desconocidas. "Cuando los carruajes por ellas ocupados llegaban a los formidables baluartes que los Nazar, los Alvear, los Cobo, los Basualdo, los Bosch y otros por el estilo, formaban y defendían frente a la puerta del viejo Club del Progreso, en la calle Victoria, entonces el tiroteo de bromas arreciaba, y si se producía uno de los frecuentes entorpecimientos en la circulación, la lucha a pomito era espantosa". Y: "De pronto, a las 10.30 o a las 11, las noches no eran de baile en Progreso, los jóvenes desaparecían, lo mismo que los carruajes referidos. Era ello debido a que al poco rato, las incansables chicas y su complacientes mamás, así como sus padres o hermanos, regresaban a sus casas, cambiaban disfraz, y en "pandilla", ya de viejas, ya de bebés, ya de estilo antiguo o de sencillo, pero misterioso dominó, iban a divertirse recorriendo los aristocráticos recibos de máscaras en lo de Elortondo, en lo de Bernardo de Irigoyen, en lo de Beccar, en lo de Berdier, y en tantas otras casas en que se sabía, con seguridad, que se estaría entre pura gente conocida. ¡Qué alegría correcta entre esa numerosa concurrencia!"

* * *

No dudamos, lo repetimos, de esa "alegría correcta". Pero... que los carnavales de años atrás hayan sido notables, no impedirá que los de ahora, los de este año 1923, por ejemplo, resulten superiores. Sin duda, las gentes que en 1880 se divertían grandemente en las carnestolendas, no podrán repetir hoy aquellas diversiones. El cambio de las costumbres, el progreso mismo, la edad de esas personas lo impedirán. De ahí que vean con cierta miopía las fiestas de ahora. En verdad, los carnavales de ahora empiezan a hacerse fiestas de cultura. Hasta hace algunos años no lo fueron. En la actualidad, nuestro pueblo— casi dos millones de habitantes—exterioriza sus alegrías en mil actos interesantes. Ha habido en este Carnaval que se ha ido, corsos en la Avenida de Mayo, el oficial; y en Flores, en Belgrano, en Barrancas, en la Boca, en Villa Devoto, en Villa Urquiza, y en otros cinco o seis centros de población, dentro de los límites federales. Bailes en teatros, centros y sociedades, y mascaradas y concursos infantiles, no faltaron. El corso de la Avenida de Mayo, según nos lo confesara anoche el secretario de la comisión organizadora, produjo $ 120 mil. El producto de esta fiesta será destinado en beneficio de la Asistencia Pública. La alegría de unos contribuye a aliviar el dolor de otros...

¿Que ya no se abren las mansiones señoriales, como en 1880, para ofrecer reuniones de disfraz, en gratos ambientes de sociabilidad? Es cierto. El Carnaval de ahora ha dejado de ser una fiesta especialmente celebrada por nuestras principales familias. La moda del veraneo ha decidido tal cosa. Momo llega en Febrero o en Marzo, y en Febrero y en Marzo sólo se encuentran en Buenos Aires aquellas personas que jamás han figurado en las crónicas sociales de los diarios... De ahí que los bailes de disfraz en las mansiones de familias conocidas, hayan pasado a lo pretérito. Ello es lamentable, pero nada ha restado en el brillo de las carnestolendas. La aristocracia—hay aristocracia en todos los países— gasta dinero y hace vida de sociedad en Mar del Plata. Interín, el pueblo se divierte y lo hace cultamente. Enhorabuena.

* * *

Mientras las muchedumbres se entreguen a la fiesta de Momo como lo acaban de hacer, la cultura popular argentina se afianzará. Nuestros carnavales, no serán los carnavales groseros e incultos que hemos padecido hace algunos años. Ayer como hoy, las carnestolendas en la metrópoli argentina constituyen actos populares cultos, alegres, bulliciosos. Un pueblo que se divierte es un pueblo sano. Es un pueblo que en los goces de la vida encuentra acicates para trabajar briosamente. El nuestro lo evidencia. Y aunque sabe, con Fígaro, que "en todas partes hay máscaras todo el año; aquel mismo amigo que te quiere hacer creer que lo es, la esposa que te dice que te ama, la querida que te repite que te adora, ¿no te están embromando toda la vida?", lo olvida por algunos instantes y ríe... Y en la risa forzada algunas veces, va el deseo de llorar. Pero ríe, y la algarabía hace olvidar las penas. Una serpentina, un puñado de "confetti" y la sonrisa insinuante de una máscara: Carnaval...

L. M. A.

NUNCA MATES AL MANDARIN

por JOAQUIN EDWARDS BELLO

ECA DE QUEIROZ CONSUL EN LA HABANA

El funcionario artista rechazó el negociado con los obreros chinos

MADRID, ENERO DE 1923

La idea de **El Mandarín** germinó en el cerebro privilegiado del gran Eça de Queiroz cuando era Cónsul de Portugal en La Habana. Este hecho interesante está narrado en la obra "In Memoriam", impresa en Lisboa en 1922, de la cual ya me ocupé extensamente. Hermano Neves cuenta el caso en las págs. 17, 18, 19, 20 del libro mencionado.

Considero oportuno comentar esto ahora que tantos cónsules chilenos se han maculado echando mano a los dineros fiscales con torpe impudicia en momentos aflictivos para las finanzas públicas. Se diría que en esta triste época se precipitan los ciudadanos a esos puestos con el afán de enriquecerse puramente, sin el menor grado de patriotismo, atropellando las tradiciones de honor, dignidad y amor a la tierra. Esto es gravísimo por cualquier lado que se mire: en el extranjero, porque nos desacredita; en casa, porque mata el romanticismo popular indispensable a la política, porque extirpa de nuestro jardín la flor de la sensibilidad y disminuye la confianza en los dirigentes.

Es la decadencia sin remedio y a corto plazo. El robo para vivir; puramente vivir la vida de la bestia: comer y gozar. Esto es lo que ha traído la fiebre del agio y el régimen político que esquiva los valores nacionales para premiar a los amigos personales: los cómplices de componendas electorales, o los compadres de vida social. El país tiende a convertirse así en árida Beocia, ruda, inculta, hostil a las elevaciones del espíritu.

Trabajo y comercio con dignidad, dentro de las normas legales, honran a un país, pero no el agiotaje, abuso de una necesidad comercial que en Chile ha llegado al máximo grado. El agiotaje o especulación abusiva es la madre del desquiciamiento actual que estalla en estafas y todo género de corrupción social, invadiendo hasta la máquina gubernativa. En el programa presidencial del señor Alessandri figuraba la represión de ese vicio. No sabemos lo que se prepara en la materia. Las estafas de dos cónsules en poco tiempo, son manifestaciones de esa corrupción latente. Fácil es comprender la profundidad del mal cuando altos depositarios de la confianza nacional pecan de esa manera. El pueblo se entera y cada día se pierde así un grano de respeto a la clase alta dirigente cuyo prestigio residió en la nobleza de sangre y honradez.

Personalmente he hecho aquí en Europa una observación triste, y es que, a pesar de los dithirambos de propagandistas oficiales, la fama de Chile, como nación organizada y formal de América española, decae visiblemente. En el libro "El cosquistador español del siglo XVI", por Blanco Fembona, uno de los más potentes cerebros americanos, se lee en la pág. 213: "Chile no es otra cosa, en nuestros días, que la bancarrota organizada".

Eça de Queiroz, funcionario y artista, podría probarnos a los chilenos que el arte no está reñido con las funciones gubernamentales. El arte es, aún más, garantía de bondad y honradez.

Vamos al caso: Eça de Queiroz no gustó en La Habana. Eduardo Prado, el "príncipe" de "La Ciudad y las sierras", el amigo íntimo del escritor, refiere que éste vegetaba en esa estufa de lujuriosa vegetación y africana sensualidad.

El insigne portugués fué nombrado cónsul para dirigir el mercado de chinos portugueses que en gran des números eran llevados de las colonias portuguesas, especialmente de Macau, a la isla, donde ingresaban poco menos que en calidad de esclavos para trabajar en las plantaciones de azúcar, trabajo durísimo que sólo soportan las razas conceptuadas como inferiores. Queiroz fué nombrado para que usufructuara de ese comercio, manteniéndolo y regularizándolo. Ese consulado era tenido por uno de los más lucrativos del reino a causa de ese comercio de carne amarilla.

Pero el gran escritor, provocando el asombro del Gobierno y de sus amigos, en vez de propender al desarrollo de ese vil negocio, puso todo su arte e influencia para anularlo, hasta que consiguió abolirlo por decreto fiscal.

Nó; el insigne portugués, no mató al Mandarín, no quiso medrar con el sufrimiento, con el sudor de esos pobres chinos que venían de tierras lejanas y que no conocía. ¿Qué le costaba a él matarlos, tocar la campanilla? Carne proletaria, anónima, venida de los confines de Asia, caería en el infierno tropical. ¡Qué importa! Pero no: Eça de Queiroz no tocó la campanilla; él no podía ser negrero. Su pluma en su propia mano firmó el decreto de pobreza:—"No, no mates al Mandarín, que sólo sabe bien el pan que ganan nuestras manos". Estas palabras las pondría yo en el gabinete de todos los cónsules de Chile en el extranjero. "No maten al Mandarín". No, que el dinero robado al fisco, es dinero nacional, de la comunidad: cada peso robado es un centavo que se saca del bolsillo de un roto anónimo, de un proletario que suda en un confín de Chile.

Así, en La Habana, combatiendo el comercio de culís portugueses, germinó en el cerebro de Queiroz, la idea de **"El Mandarín"**.

J. E. B.

OFENSIVA A LOS EXTRANJEROS

por J. SCHNEIDER LABBE

LA HOSTILIDAD PARA LA GENTE PROSPERA QUE VIENE DE FUERA

"Los extranjeros compran las mejores salchichas..."—En cambio, en América...

BERLIN, Enero 7 de 1923.

Cada época de la historia deja sus grandezas en la obra cultural y en el alma de las razas. Hace cinco siglos en la tierra del Quijote la brasa viva del patriotismo y de la fe religiosa encendió en el alma española un vuelo de aventuras interoceánicas, de sentimientos religiosos e ideales caballerescos que aún perduran en la tierra castellana y tiene sus reflejos en el carácter hospitalario y cordial de sus hijas de América. Periódicamente resuenan quejas y protestas contra nuestra vida política, desórden administrativo o falta de industrialismo, pero nadie tiene una palabra de justicia para el esfuerzo que realizan cuatro millones de habitantes y que en Europa se realizaría con diez, para nuestro carácter joven y moderno que va formando la democracia y sobre todo para la protección y cordialidad que ofrece a los extranjeros y una cierta amplitud espiritual joven y sana que disipa odiosidades colectivas y hostilidades indirectas que son hoy tan común en Europa y en esta Alemania que hemos admirado en sus más grandes actividades y aspiraciones y sin querer tocar mezquindades y oscuros sentimientos que circulan en las grandes vías de la opinión.

La guerra sirve de excusas para muchas cosas y a la sombra de su iniquidad crecen inmoralidades y acometividades irreflexivas que son fáciles de explicar, pero que desalientan cuando revelan un vigor latente y consciente en pueblos de tantos siglos y de tanta tradición cultural. Ah! Es la consecuencia de la guerra, frase que hoy excusa la pérdida de virtudes colectivas elementales. Nadie, sin embargo, agrega que no serían muy hondas las virtudes cuando desaparecen tan pronto. Falta el chicote o la autoridad. ¿Quedarán personas cultas y reflexivas después de la guerra?

No es agradable reconocer vicios e inmoralidades que menoscaban nuestros propios sentimientos de admiración, pero ¿por qué dejar imperando una verdad parcial y dosificada para la publicidad? Desde hace cinco meses, coincidiendo con la caída catastrófica del marco, se ha ido desarrollando en este país una hostilidad sorda, injusta e irreflexiva contra los extranjeros. Una verdadera ofensiva indirecta, sin distinción, que abarca desde el francés hasta el sur-americano que ninguna participación tuvo en la última guerra. Es un estigma ser extranjero y basta. ¿Cuál es el motivo? Los extranjeros traen dinero mejor valorizado, pueden divertirse, comprar, pagar derechos de exportación que alcanzan al cuatrocientos por ciento, van a los teatros, conciertos y cafées. ¿Es esto soportable? Lo había sido antes de la guerra en París, Londres, Viena o Nueva York, pero ahora es un escándalo para la opinión alemana, a pesar de que esos extranjeros pagan impuestos, mil doscientos por ciento más caro las entradas en algunos teatros, doscientos a quinientos por ciento más caros los hoteles, y mantienen la prosperidad de las grandes casas comerciales. Pero el gran público, la gran turbamulta se deja arrastrar por la hostilidad sin reflexión.

—Los extranjeros compran las mejores salchichas—dice la "frau" con su capota ladeada y equilibrada en el moño, mientras sus brazos claman piedad al cielo.

—Los extranjeros repletan los teatros, restaurants y hoteles—dice el petimetre berlinés que ve perdida su influencia galante.

—Los extranjeros se compran las pieles y las sedas—dice la alemancita de ojos claros e ingenuos que ha soñado para unas Pascuas que no llegan un regalo suntuoso.

—Los extranjeros son los preferidos de las chicas—agrega el estudiante simplón y corto de genio.

—Ah! Los extranjeros se llevan todo, todo... Y nadie agrega cuántos millones de oro diario representan, cuánta actividad comercial y económica despiertan, cuántos hoteles, restaurants, casas comerciales, balnearios, sanatorios y mil instituciones comerciales viven de los extranjeros, cuántos de estos extranjeros han perdido enormes sumas con la desvalorización metódica del marco y vienen a gastarlos antes que se desvanezcan. Nadie piensa que son las naciones extranjeras y especialmente América el mercado más serio y mantenedor de la gran exportación de Alemania, nadie piensa que en América hay cientos de miles de alemanes que viven a la sombra de nuestra hospitalidad y forman las riquezas que más tarde vendrán a radicarse a Alemania.

Nadie quiere meditar. ¿Para qué? Lo importante es dejarse arrastrar. Antes fueron los kaiseres, después los generales, ahora lo que vuela en el viento, el qué dirán. Es éste un país en que todo el mundo se deja arrastrar por lo que primero oye; así se entiende por acá la democracia y es también la herencia del rigor de la disciplina militar y del automatismo prusiano y el temor selvático que impera a la autoridad, que hoy se ha diluído en la gran masa. Dígase lo que se quiera: hay un poco de opinión libre e independiente en las naciones desconocidas de Sur América.

Si en verdad los extranjeros hacen una vida baratísima, álceseles los impuestos, impóngaseles tarifas regulares en los teatros, ferrocarriles, hoteles y servicios profesionales como hay ya varias ciudades que lo han implantado, pero no se movilice una ofensiva indirecta de engaños, brusquedades, desatenciones, robos, vejaciones e irregularidades que hoy se repiten a diario, que han merecido censura del Ministerio de Relaciones Exteriores alemán y que en más de una ocasión y sin más motivo que el de no dominar el alemán y a título de hiriente grosería, ha afectado a distinguidas y honorabilísimas damas y señoritas chilenas.

Seremos hijos de Sur América y de un país muy lejano... pero allá hay un sentimiento asimilado en la sangre de nuestra raza y una opinión libre y consciente que no se deja llevar de extravíos irreflexivos contra los extranjeros, a través de las horas más difíciles para Alemania no hubo una ofensa y sólo justiciera adhesión, a la sombra de nuestras libertades republicanas no hemos olvidado el precepto cristiano de auxilio al semejante y hospitalidad a los extranjeros, y los que hemos heredado un nombre alemán y hemos asimilado el espíritu joven y el alma de nuestro país, algo extraños nos sentimos en este país de tantas grandezas por donde cruza una niebla ciega, sorda e irreflexiva de hostilidad a los extranjeros. ¿Qué se habría pensado de nuestro país si allá se esparciera un sentimiento semejante? No todo es oro lo que relumbra...

J. Sch. L.

BOQUILLA DE CORCHO Y AMBRE
Cigarrillos Ovalados
40 CENTAVOS

¡¡10,000 - GRATIS!!

PASE A VERLOS
AL ANUNCIAR LA INAUGURACION DE
"BOTICAS UNIDAS"

Participamos al público que obsequiamos 10,000 estuches "CUTEX" para arreglar las uñas, y 10,000 navajas "DURHAN DUPLEX" para afeitar.

El cliente puede optar por cualquiera de estos regalos por cada $ 10 de compra que efectúe en nuestros establecimientos de

HUERFANOS 1006 (Esquina AHUMADA) (Ex-Casa HARDY)

BANDERA 206 (Esquina AGUSTINAS)

DROGUERIA - FARMACIA - PERFUMERIA

QUININA EN FORMA SUPERIOR NO AFECTA LA CABEZA

Por motivo de su efecto tónico y laxante, el LAXATIVO BROMO-QUININA es superior a la Quinina ordinaria. No produce nerviosidad ni malestar en la cabeza. Téngase en cuenta que sólo hay un "Bromo Quinina". La firma de E. W. GROVE en cada cajita.

T U R F

LAS CARRERAS DE LA TARDE DE HOY EN EL VALPARAISO SPORTING CLUB

EL CLASICO "VIÑA DEL MAR" SIRVE DE BASE A LA REUNION

APRECIACIONES Y PRONOSTICOS. — PROBABLES MONTAS Y COMPETIDORES

Novedoso y atrayente es el programa elaborado para el "meet" de hoy en el Valparaíso Sporting Club.

Como de costumbre, cuenta con ocho pruebas, sirviéndole de base el Clásico Viña del Mar, sobre 2.400 metros y con una recompensa de $ 18,000 al ganador.

Esta prueba, la mejor dotada después del Derby y El Estreno, en la temporada de Viña del Mar, presenta en esta ocasión un interés excepcional, ya que ha reunido un selecto lote de competidores.

En él, la guardia vieja va representada por Fakland, La Grippe y Flama, estando la generación de tres años defendida por Guardia Rojo, Inflexible, Isabelino y Flama.

En el papel los que aparecen con mayor opción, son Falkland, que se presenta a la carrera prestigiado por su honrosa campaña y preparado especialmente para la prueba, revelando sus aprontes, que el hijo de Pioneer, atraviesa por un gran estado.

Guardia Rojo, es otro de los adversarios con más títulos para adjudicarse la valiosa recompensa, habiendo ya demostrado el [illegible] del Stud Tricolor, lo que va [illegible] verdad.

Inflexible e Isabelino, vienen de empatar en el St. Leger, resultado que no ha hecho sino obscurecer la incógnita, respecto a cuál de los dos vale más.

La performance última de Ximena, rematando segunda a medio cuerpo de Welladay, quien marcó el tiempo récord de 2.29 2|5, para los 2,400 metros del Clásico Las Oaks, señala a la hija de Olascoaga, como una seria enemiga, a la que no debe descontarse.

En cuanto a Flama y La Grippe, no hacemos mayores referencias de ellas, ya que después de sus últimas presentaciones, parecen no tener opción en el Clásico de hoy.

Hechas estas ligeras consideraciones, la defensa de nuestro pronóstico se la vamos a entregar a Guardia Rojo. Señalamos como nuestro favorito al hijo de Comisario, por la actuación que tuvo en el St. Leger, en el que después de perder en la partida cincuenta metros y abrirse en la curva que queda después de la meta, alcanzó en esa ocasión el tercer lugar de la tabla.

Por cierto que no desconocemos las grandes chances, que llevan Inflexible, Isabelino y Falkland, que pueden dar cuenta de nuestro candidato, prefiriendo entre ellos, al primero de los nombrados para el placé.

La reunión se abre con el Premio Iquique, del que se han retirado Danger y Guitón.

Dado de que Honorino descargará tres kilos, por ser conducido por jinete aprendiz, vamos a preferirlo para el primer lugar, asegurándole el segundo a Kansas.

Ocupa el segundo lugar del programa, la prueba destinada a productos no ganadores, que ha reunido 12 inscripciones, siendo Torquemada hasta el momento de escribir estas líneas, el único que no cumplirá su compromiso.

Como entre animales de esta edad no se puede pronosticar sobre una base segura, nos ahorraremos mayores comentarios para decir que Ellita, Perillán y Gorgorito son nuestros candidatos en el orden indicado.

En la carrera siguiente, sobre 1,000 mts., han desertado Matango, Corisande y Junín.

Por sus últimas performances, Reina Hortensia se destaca como una carta de primer orden. Es nuestra favorita. Para los placees dejamos señalados a Turista y Loma Blanca.

La carrera que ha atraído mayor número de competidores es el Premio Limache, handicap sobre 1,400 metros, en la que dado el peso cómodo que le ha correspondido a Slogan, le vamos a dar nuestras preferencias para el primer lugar. Para escoltarlo señalaremos a Don Gonzalo y Ramuncho.

Viene a continuación del clásico "Viña del Mar" el premio "Punta Arenas", Handicap, sobre una distancia de 1,400 metros, en que dada la forma en que han sido asignados los pesos, dejando a todos los competidores con opción, nos ahorraremos mayores consideraciones para entregar la defensa de nuestro pronóstico a Castilla, Kings' Ferry y Kiss Mee.

Una linda carrera son los 1,400 metros del Premio Talca, que ha reunido un lote de competidores que bien se merecen entre sí. Entre Danger, Pega Pega, Duque de El y Kodak, la elección es francamente difícil. En vista del estado sobresaliente porque atraviesa Danger, le vamos a encomendar la defensa de nuestro pronóstico, señalando para los placees a Pega Pega, que carga un peso muy cómodo, y a Kodak que tiene un espléndido trabajo y va peligrosamente liviano.

Pone término al programa un handicap sobre 2.400 metros, que ha reunido diez competidores. Por sus últimas carreras vamos a recomendar para el primer lugar a Hidalga, que ha venido propresando y a 46 kilos va a sentirse muy cómoda. En los puestos siguientes deben estar Gloriola y Smart, que hace quince días, fué batido por una cabeza por Bordeaux.

RESUMEN

1.a Carrera: Honorino, Kansas.
2.a Carrera: Ellita, Perillán y Gorgorito.
3.a Carrera: Reina Hortensia, Turista y Loma Blanca.
4.a Carrera: Slogan, Don Gonzalo y Ramuncho.
5.a Carrera: Guardia Rojo e Inflexible.
6.a Carrera: Castilla, King's Ferry y Kiss Mee.
7.a Carrera: Danger, Pega Pega y Kodak.
8.a Carrera: Hidalga, Gloriola y Smart.

CUARTA CARRERA

XILOPIE.—Jueves.—1,400 metros.—(J. Urzúa) 1.35, acompañada de Wintergreen (aprendiz), ganando Xilopie por 3 cuerpos.

CORISANDE. — Véase Guitón, primera carrera.

PINTURA.—Jueves.— 600 metros (aprendiz) 37 1|5, acompañada de Elmore (R. Acuña) llegando iguales. Siguieron la vuelta suave y repitieron 400 en 26, llegando nuevamente iguales.

SLOGAN.—Lunes.—505 metros (H. Ramírez) 34.

Jueves.—1,400 metros (H. Ramírez) 1.35 2|5.

AGUA VA.—Viernes.—600 metros (Ubilla) 39.

GUERNSEY.— Jueves.—1,400 metros (L. Zamora) 1.33 2|5.

DON GONZALO.—Lunes.—1,600 metros fuertes.

Viernes.—400 metros (aprendiz 25, repitió 400 en 26 2|5.

TELILLA.—Jueves.—600 metros (J. Vergara) 37.

PRALINE.—Jueves.— 600 metros (C. Guerra) 39, acompañada de Last Gift (aprendiz). Repitieron 600 en 37, llegando las dos veces iguales.

HIRCANIA.—Lunes.— 600 metros (R. Astorga) 37 3|5, acompañada de Ildiz (R. Henríquez), llegando iguales. Hircania repitió 800 en 52 2|5.

Jueves.—600 metros (P. Rebolledo) 37 3|5. Repitió 600 en 38 tres quintos.

QUINTA CARRERA

FALKLAND. — Lunes.—1 vuelta y 400 metros (Arancibia), 2.44. La primera vuelta en 2.14 2|5. — **Viernes.** — 1,200 metros (Arancibia), 1.18. Repitió 1,200, en 1.20 1|5, acompañado de Pensativa, ganando Falkland por 3 cuerpos.

FLAMA. — Jueves. — 1,200 metros (Bernal), 1.20 1|5, acompañada de King's Ferry (aprendiz), llegando iguales. Flama, repitió 1,200 en 1.20 2|5 acompañada de Clavileño, ganando éste por 4 cuerpos. Clavileño completó una vuelta, en 2.15 3|5.

LA GRIPPE.—Viernes. — 1,200 metros (Arancibia), 1.21.

GUARDIA ROJO. — Miércoles.— 1 vuelta y 400 metros (Piérola), 2 45 3|5. Ultimos 1,200, lo acompañó La Prensa, llegando iguales. La primera vuelta, en 2.18 3|5.

INFLEXIBLE.—Jueves. —1,200 metros (H. Ramírez) [illegible] llió 1,200, en 1.1[illegible] vuelta y 200 metros [illegible] 2.31 2|5. La primera [illegible] 19 segundos.

XIMENA. — Jueves. [illegible] tros (J. Vergara), 1.1[illegible] 1,000 metros en 1.1[illegible]

SEXTA CARRERA

GO LADY. — Jueves. [illegible] tros (E. Cáceres), [illegible] de Hyrcania (aprendiz) [illegible] ron 400 metros en 24 [illegible] ambas veces iguales. [illegible] 400 metros (Cáceres) [illegible]

MOLOCH. — Viernes. [illegible] tros (J. Arancibia), [illegible] una vuelta suave y repitió [illegible] 40.

ATENTO. — Jueves. [illegible] tros (J. Vergara), 1.1[illegible]

LONG LONG. — Jueves. [illegible] metros (L. Zamora), [illegible]

CASTILLA. — Jueves. [illegible] tros (aprendiz), 1.1[illegible]

KING'S FERRY. — Jueves. [illegible] quinta carrera.

PARTIQUINA. — Viernes. [illegible] metros (L. Zamora), [illegible]

JUNIN.—Véase tercera carrera.

KISS ME.—Jueves.

PROBABLES MONTAS Y COMPETIDORES PARA LA REUNION DE HOY EN EL VALPARAISO SPORTING CLUB

1.a CARRERA.—1,600 METROS

Danger, 60, no corre.
Ofensivo, 60, A. Molina
Honorino, 56, L. Bravo
Billy White, 53, L. A. Soto
Kansas, 53, S. Jiménez
Fanfarrona, 51, J. Urzúa
Guitón, 51, no corre

2.a CARRERA. — 800 METROS

Boca Negra, 54, G. Guerra
Gorgorito, 54, J. Vergara
Ilatina, 54, L. Bravo
Insaciable, 54, J. Urzúa
Khali, 54, J. F. Bernal
Paso Doble, 54, A. Molina
Perillán, 54, N. Ramírez
Torquemada, 54, no corre.
Ellita, 52, S. Jiménez
Grenobe, 52, S. Jiménez.
Jamaique, 52, Arm. Silva
La Poderosa, 52, R. Acuña

3.a CARRERA.— 1,000 METROS

Matango, 59, no corre
Corisande, 56, no corre
Junín, 55, tal vez no corra
Reina Hortensia, 55, R. Henríquez
Turista, 55, L. Bravo
Hamburguesa, 53, J. Arancibia.
Pensativa, 52, E. Cáceres
La Prensa, 51, G. Guerra
Loma Blanca, 51, D. 2.o López
Chañar, 50, L. A. Zamora

4.a CARRERA. —1,400 METROS

Porridge, 58, A. Molina
Shackleton, 53, D. 2.o López
Agua va, 52, R. Ubilla
Xilopie, 51, J. Vergara
Corisande, 50, H. Ramírez
Pintura, 49, R. Acuña
Slogan, 49, N. Ramírez
Guernsey, 48, L. A. Zamora
Ramuncho, 48, L. Bravo
Don Gonzalo, 47, R. Henríquez
Telilla, 47, G. Guerra.
Iriarte, 46, Arm. Silva
Praliné, 43, C. Guerra
Hircania, 40, P. 2.o Rebolledo

5.a CARRERA.—2,400 METROS

Falkland, 60, J. Arancibia
Flama, 58, J. F. Bernal
La Grippe, 58, V. Jara
Guardia Rojo, 56, R. Piérola
Inflexible, 56, H. Ramírez
Isabelino, 56, A. Molina
Ximena, 54, J. Vergara

6.a CARRERA.—1,400 METROS

Go Lady, 58, D. 2.o López
Atento, 57, J. Vergara
Moloch, 55, J. Arancibia
Long Long, 54, M. Pérez
Rábida, 53, M. Verdejo
Farrucho, 53, A. Molina
King's Ferry, 52, L. Brav
Castilla, 52, G. Guerra
Partiquina, 50, L. A. Zamora
Junín, 47, P. Silva
Kiss Me, 47, U. Ibarra
Pierrot III, 44, J. Urzúa

7.a CARRERA.— 1,400 METROS

Puff, 58, D. 2.o López
Dánger, 58, V. Jara
Duque de El, 56, J. Arancibia
Ofensivo, 56, A. Molina
Paimpolaise, 52, L. A. Zamora
Pega Pega, 50, L. Bravo
Elmore, 46, Arm. Silva
Kodak, 43, J. Urzúa
Billy White, 42, no corre
Guitón, 42, P. Silva
Alavy, 40, S. Jiménez

8.a CARRERA.— 2,400 METROS

Glasgow, 58, J. F. Bernal
Flapper, 54, H. Ramírez
Gloriola, 53, G. Guerra
Jaramago, 51, Arm. Silva
Hidalga, 46, L. A. Zamora
Clavileño, 44 C. Guerra
Fanfarrona, 44, L. Bravo
Smart, 44, J. Urzúa
Witchcraft, 42, C. Jiménez
Alta Ley, 42, P. 2.o Rebolledo

RESUMEN DE LOS TRABAJOS EFECTUADOS DURANTE LA SEMANA POR LOS COMPETIDORES DE ESTA TARDE EN EL VALPARAISO SPORTING CLUB

PRIMERA CARRERA

OFENSIVO.—Jueves.—600 metros (G. Guerra) 38 3|5. Repitió 800 en 51 4|5.

HONORINO.—Jueves.—800 metros (aprendiz) 57 al carrerón. Repitió 800 en 56 3|5.

BILLY WHITE.—Jueves.—1,400 metros (Ubilla) 1.36 1|5 a voluntad.

KANSAS.—Viernes.—1,200 metros (V. Jara) 1.20, acompañado de La Grippe (Arancibia) llegando iguales.

FANFARRONA.— Viernes. — 800 metros (N. Ramírez) 51. Repitió 800 en 52.

GUITON.—Viernes.— 800 metros (P. Silva) 49 acompañado de Corisande (aprendiz) ganando Guitón por un cuerpo.

SEGUNDA CARRERA

GORGORITO.—Lunes.—P. C., 1,000 metros (Bernal) 1.12 a voluntad.

ILATINA.—Viernes.— 800 metros (L. Bravo) 56 al carrerón.

INSACIABLE.— Jueves.— 800 metros (J. Urzúa) 51, acompañado de Young Fellow (aprendiz), ganando Insaciable por tres cuerpos.

KHALI.— Jueves.— 1,200 metros (Bernal) 1.19 4|5.

PERILLAN.—Viernes.—400 metros (N. Ramírez) 25.

TORQUEMADA.—Jueves.— 800 metros (V. Jara) 52.

ELLITA.—Viernes.—400 metros (J. Vergara) 24 1|5, acompañada de Pelendón (aprendiz) ganando Ellita por un cuerpo.

GRENOBLE.—Jueves.—800 metros (aprendiz) 52 1|5.

TERCERA CARRERA

MATANGO.—Lunes.— 800 metros (P. Olguín) 52 1|5.

CORISANDE.— Véase Guitón, primera carrera.

JUNIN.—Jueves.—1,200 metros (Arancibia) 1.21 2|5.

REINA HORTENSIA.—Viernes. —600 metros (aprendiz) 37.

TURISTA.—Jueves.—600 metros (C. Guerra) 37 3|5. Repitió 600 en 38 3|5.

HAMBURGUESA.— Jueves. — 1,000 metros (Arancibia) 1.5.

LOMA BLANCA.—Viernes.—400 metros (D. López) 23 4|5.

TALAJE DE ENGORDA
se necesita para 200 bueyes.
SOCIEDAD EL TATTERSALL
M-11

Techado Ideal
Tejuelas de alerce labradas, de seis pies de largo. El techo más hermoso, económico y durable.
Proporcionamos informes y presupuestos a quien los solicite, en nuestras oficinas:
AUGIER, BENAVIDES Y CIA.
Bandera 180
M-12

Bronceros
COMPETENTES
SE NECESITAN EN
ESTADO 156

HOY abierto
HASTA LAS 12 DEL DIA,
para dar facilidades a las personas que no pueden venir en la semana.
PREMIOS PARA EL SORTEO
DEL JUEVES 15 DE MARZO
8 Premios de 5,000 pesos | 30 Premios de 100 pesos
5 Premios de 1,000 pesos | 50 Premios de 50 pesos
5 Premios de 500 pesos | 200 Premios de 20 pesos
10 Premios de 200 pesos | 100 Premios de 10 pesos
VALOR DEL BONO: DOS PESOS
"LA PODEROSA"
TEATINOS 333

VALPARAISO SPORTING GLUB

11.as CARRERAS DE VERANO — DOMINGO 11 de MARZO de 1923

PRIMERA CARRERA A LAS 2 P. M. — Premio IQUIQUE. — 1,600 metros. — Para caballos que hayan ganado más de $ 10,000 [illegible] de $ 40,000.— Peso: 50 kilógramos. — Recargo de 3 kilógramos a los que hayan ganado hasta $ 20,000; de 6 kilógramos, a los que [illegible] ganado hasta $ 30,000, y de 10 kilógramos a los que hayan ganado más de $ 30,000. —Entrada: $ 35.—Premios: $ 3,500 al 1.o y $ [illegible]

PREPARADOR	DUEÑO	NOMBRE	PESO	EDAD	SANGRE	PADRE	MADRE	TRAJE DEL VENCEDOR
I. Espinosa	San Juan	1 Danger	60	3	7|8	Hasard	Alada	Cel. y cast. en r., M. y G. [illegible]
I. Yáñez	D. Urrutia	2 Ofensivo	60	4	F	Defensor	Guigne	Azul y blanco listado, G. [illegible]
C. Lacalle	A. Oliva	3 Honorino	56	3	F	Burlesco	Celeste	Azul, faja y M. oro, G. [illegible]
C. Celpa	Los Bomberos	4 Billy White	53	3	31|32	Defensor	Maya White	Blanco, f. azul, M. y G. [illegible]
C. Rodríguez	I. Valdés	5 Kansas	53	3	F	Burgomaster	La Boule	Verde, G. rosada
A. Luna	C. Muñoz G.	6 Fanfarrona	51	3	F	Comisario II	Lavabo	Blanca, M. colorada, G. [illegible]
D. Vial	W. Gatica	7 Guitón	51	3	F	Siberién	F. de Castus	Blanca, braz. y G. escarlata

SEGUNDA CARRERA A LAS 2.30 P. M. — Premio ANTOFAGASTA. — 800 metros. — Para productos de 2 años que no hayan ganado [illegible] so: 54 kilos. — Entrada: $ 45. — Premio: $ 4,500 al 1.o y $ 800 al 2.o

G. Valenzuela	Piccadilly	1 Boca Negra	54	2	F	Duty	Sorbonna	Tango y café lls., G. [illegible]
Av. Muñoz	Ecuador	2 Gorgorito	54	2	F	Olascoaga	Sandunguera	Blanco y neg. list., G. [illegible]
A. Rodríguez	J. L. Walker	3 I Latina	54	2	F	Your Majesty	Betha	Amarillo, G. negra
A. Rodríguez	J. Rodríguez V.	4 Insaciable	54	2	F	Burlesco	Delicia	Azul, M. blanca, G. [illegible]
Av. González	Alboyanco	5 Khali	54	2	F	El Tango	Fine Rose	Cardenal, M. blanca, G. [illegible]
I. Espinosa	San Juan	6 Paso Doble	54	2	F	Altanero II	Moralep	Celeste y cas. en rus., M. [illegible]
C. Lacalle	Orange	7 Perillán	54	2	F	Pirapó	Safo	Naranja, G. negra
E. Rodríguez	Macul	8 Torquemada	54	2	F	Lechuguino	Alice II	Gris perla y neg. en r., G. [illegible]
F. Villa	Colina	9 Elita	52	2	F	Last Reason	Lula	Verde claro, M. y G. café
E. Fuentes	Jackson	10 Grenoble	52	2	F	Comisario II	Coqueta IV	Negra, M. y G. cereza
F. Guzmán	Kangaroo	11 Jamaique	52	2	F	Melbourne	Mme. Currie	Ros., braz. y G. blanca
C. Lacalle	N.o 15.	12 La Poderosa	52	2	F	Pirapó	Semifusa	Col. c., p. oro, G. azul [illegible]

TERCERA CARRERA A LAS 3 P. M. — Premio CONCEPCION. —1,000 metros. — Para caballos que no hayan ganado más de $ 10,000 [illegible] so 50 kilógramos. — Recargo de 1 kilógramo por cada $ 1,000 ganados. — Entrada: $ 30. — Premios: $ 3,000 al 1.o y $ 500 al 2.o

F. Peralta	Los Angeles	1 Matango	59	4	F	El Tango	Marionette	Morado list. verde, G. [illegible]
D. Vial	W. Gatica	2 Corisande	56	3	F	Siberién	Cesira	Blanca, braz. y G. escarlata
J. Celpa	Los Bomberos	3 Junín	55	3	F	Last Reason	Primrose III	Blanca, f. azul, M. y G. [illegible]
P. J. Medina	Taltal	4 R. Hortensia	55	3	F	Brasil II	Key	Azul y col. lls., M. col. G. [illegible]
F. Rojas	Jackson	5 Turista	55	3	F	El Tango	Estrella IV	Negro, M. y G. cereza
J. Rodríguez S.	J. Rodríguez S.	6 Hamburguesa	53	3	F	Pibe	Burla	Rosada, lun. ver., G. rosa
A. Muñoz	República	7 Pensativa	52	4	F	Pibe	Chilena II	Amarillo cruz. negro, G. [illegible]
R. Piérola	Tricolor	8 La Prensa	51	3	F	Olascoaga	La Gaceta	Azul M. bla. y col. G. [illegible]
J. Dalmau	Barcelona	9 Loma Blanca	51	4	F	Burgomaster	Lhassa	Blanca, M. y G. amar. [illegible]
A. Huerta	Fierro Viejo	10 Chañar	50	5	F	Crescendo	Balaustrada	Oro, b. gran. M. oro, G. [illegible]

CUARTA CARRERA A LAS 3.30 P. M. — Premio LIMACHE. — 1,400metros. — Para Omnium Handicap.—Entrada: $ 35. — Premios: $ [illegible] al 1.o y $ 600 al 2.o

I. Yáñez	I. Yáñez	1 Porridge	58	3	F	Scotland's P.	Sweet Lassie	Celeste y blanco listado
A. Muñoz	Ossyris	2 Shackleton	53	3	F	Pirapó	Kaiserín	Solferino, G. oro
L. Navarro	Protocolo	3 Agua va	52	4	F	Mago	Aurífera	Cereza, G. negra
Art. Rodríguez	F. Marín	4 Xilopie	51	3	F	Pimental	Epi d'Or	Grosella, estrella y G. [illegible]
D. Vial	W. Gatica	5 Corisande	50	3	F	Siberién	Cesira	Blanco, braz. y G. escarlata
J. Vásquez	Progreso	6 Pintura	49	3	F	Pirapó	Semifusa	Gris perla, braz. y G. [illegible]
H. Pérez	A. Grilli	7 Slogan	49	3	F	Sir Samuel	Euménides	Verde c. lac., M. y G. [illegible]
P. Polanco	Sancho	8 Guernsey	48	3	F	Mustafá	Chela II	Morado, lunares oro, G. [illegible]
C. Rodríguez	A. Rosselot	9 Ramuncho	48	3	F	Longchamps	Lavinia	Verde, braz. y G. negra
P. J. Medina	Sauzal	10 Don Gonzalo	47	3	F	Eclair II	La Galera	Verde y col. en rus, G. [illegible]
O. Fuenzalida	U. Verdugo	11 Telilla	47	5	3|4	Turín	Inesita	Verde, estrella y G. rosada
E. Molina	El Milagro	12 Iriarte	46	4	F	Etolo	Age d'Or	Salmón, lunares y G. negra
F. Rojas	Jackson	13 Praliné	43	3	F	Burlesco	Chicana	Negra, M. y G. cereza
D. Yáñez	Castilla	14 Hircania	40	4	F	Brasil II	Cherry Ripe	Blanca y v. p. m., M. [illegible]

QUINTA CARRERA A LAS 4.05 P. M.— Premio VIÑA DEL MAR. — Carrera clásica cerrada.— 2,400 metros. — Para productos de 3 [illegible] años, nacidos desde el 1.o de Julio hasta el 30 de Junio de 1920.—Peso: los de 3 años, 56 kilógramos; los de 4 años, 60 kilógramos. — Descargo de 3 kilógramos a los nacidos fuera del país. — Entrada: $ 180 en cuotas.— Premios: $ 18,000 al 1.o, $ 1,800 al 2.o, $ 900 al 3.o y [illegible] al criador del ganador si éste es nacido en el país.

J. Celpa	Los Bomberos	1 Falckland	60	4	F	Pioneer	Devoted	Blanca, f. azul, M. y G. [illegible]
F. Rojas	Jackson	2 Flama	58	4	F	Olascoaga	Madelón	Negra, M. y G. solferino
J. Rodríguez	J. Rodríguez	3 La Grippe	58	4	F	El Pícaro	Javo	Rosado lunares verdes
R. Piérola	Tricolor	4 Guardia Rojo	56	3	F	Comisario II	Royal Red	Azul, M. blancas, y color [illegible]
C. Lacalle	La Peña	5 Inflexible	56	3	A A	Brasil II	Red Rose	Granate, M. celeste, G. [illegible]
A. Huerta	G. Anguita	6 Isabelino	56	3	F	El Tango	Isabela	Oro viejo, c., p. y G. blanca
A. Rodríguez	J. Walker	7 Ximena	54	3	F	Olascoaga	Ladasette	Amarillo, G. negra

SEXTA CARRERA A LAS 4.40 P. M. — Premio PUNTA ARENAS. —Para Omnium Handicap. — 1,400 metros. — Entrada: $ 35. —Premios: $ 3,500 al 1.o y $ 600 al 2.o

A. Muñoz	L. A. González	1 Go Lady	58	5	F	Gonín	Joyful Lady	Oro y negro en rus., G. [illegible]
F. Villa	Pelendón	2 Atento	57	5	F	Riesco	Intención	Amar., M. amar. y lac. lls., G. [illegible]
J. Méndez	V. Ugarte	3 Moloch	55	3	F	San Marcos	Bengala	Oro, M. lacres, G. negra
H. Pérez	Tally Ho.	4 Long Long	54	3	F	El Tango	Mecánica	Blanca y lacre en rus., G. [illegible]
I. Espinosa	San Juan	5 Farrucho	53	3	F	Comisario II	Nutria	Cel. y cas. en rus., M. y G. [illegible]
C. Rodríguez	I. Valdés	6 Rábida	53	4	F	Burgomaster	Mandarina	Verde, G. rosada
F. Guzmán	Las Zorras	7 Castilla	52	3	F	Burgomaster	Marcassite	Colorado
F. Rojas	Jackson	8 King's Ferry	52	6	F	W. the Third	Cavernie	Negra, M. y G. cereza
E. Michaels	Silvergreen	9 Partiquina	50	3	F	Pibe	Delfa	Plata, lunares y G. verde
J. Celpa	Los Bomberos	10 Junín	47	3	F	Last Reason	Primrose III	Blanca, f. azul, M. y G. [illegible]
L. A. Figueroa	B. F. Bernstein	11 Kiss me	46	4	F	Pipiolo	Kissy	Rosa seca, G. esmeralda
Av. Muñoz	Friendship	12 Pierrot III	44	4	F	Del Valle	Petty France	Verde, alamares y G. verde

SEPTIMA CARRERA A LAS 5.15 P. M. — Premio TALCA. — 1,400 metros. — Para Omnium Handicap.—Entrada: $ 35. — Premios: $ [illegible] al 1.o y $ 600 al 2.o

I. Espinosa	San Juan	1 Danger	58	3	7|8	Hasard	Alada	Cel. y cast. en r., M. y G. [illegible]
Art. Muñoz	República	2 Puff	58	3	F	Pibe	Phryné	Oro cruz. neg., M. oro, G. [illegible]
E. Michaels	Liverpool	3 Duque de El	56	6	F	Craganour	Lady Helen	Oro viejo, faja, braz. y G. [illegible]
Ig. Yáñez	D. Urrutia	4 Ofensivo	56	4	F	Defensor	Guigne	Azul y blanco listado, G. [illegible]
A. Huerta	Constancia	5 Paimpolaise	52	5	F	Constant	Donna	Azul, alamares y G. negra
Ad. Rodríguez	J. L. Walker	6 Pega Pega	50	4	F	Pirapó	Avelina	Amarillo, G. negra
J. Vásquez	Progreso	7 Elmore	46	3	F	L'Aiglon	Fricka	Gris perla, G. verde
P. Polanco	E. Anguita	8 Kodak	43	3	F	El Tango	Kettleness	Blanca, alamar. negr., G. [illegible]
J. Celpa	Los Bomberos	9 Billy White	42	33	31|32	Defensor	Maya White	Blanca, faja azul, M. y G. [illegible]
D. Vial	W. Gatica	10 Guitón	42	3	F	Siberién	Fleur de C.	Blanca, brazal. y G. escarlata
H. Pérez	Tally Ho.	11 Alavy	40	4	F	Alanés	Mentirosa	Blanca y lacre en r., G. [illegible]

OCTAVA CARRERA A LAS 5.50 P. M. — Premio SANTIAGO.— 2,400 metros. — Para caballos ganadores de más de $ 10,000. — Handicap. —Entrada: $ 50. — Premios: $ 5,000 al 1.o y $ 900 al 2.o

I. Espinosa	Partenope	1 Glasgow	58	6	F	Burgomaster	Reverie	Verde, braz. blancos, G. [illegible]
C. Lacalle	La Peña	2 Flapper	54	4	F	Olascoaga	Azara	Granate, M. celeste, G. negra
F. Guzmán	Kangaroo	3 Gloriola	53	5	F	Melbourne	Jimena	Rosado, brazaletes y G. blanca
F. Guzmán	Las Zorras	4 Jaramago	51	4	F	Ben	Mellín	Colorado
F. Villa	Colina	5 Hidalga	46	4	F	Brasil II	Calcutta	Verde claro, M. y G. café
F. Rojas	A. Andwanter	6 Clavileño	44	4	7|8	Pirapó	Ruth	Negra, M. y G. negra
A. Luna	C. Muñoz G.	7 Fanfarrona	44	3	F	Comisario II	Marsa	Blanca, M. coloradas, G. [illegible]
J. Méndez	R. López	8 Smart	44	4	F	L'Aiglon	Lavabo	Morado tor., ad. y G. [illegible]
P. Polanco	P. Polanco	9 Alta Ley	42	4	F	Olascoaga	Marsa	Azul, M. coloradas, G. blanca
I. Yáñez	I. Yáñez	10 Witchcraft	42	4	F	Altanero	La Gaceta	Celeste y blanco listado

PRONOSTICOS DE ALGUNOS DIARIOS Y REVISTAS PARA LA REUNION DE LA TARDE DE HOY EN EL VALPARAISO SPORTING CLUB

DIARIOS Y REVISTAS	1.a carrera	2.a carrera	3.a carrera	4.a carrera	5.a carrera	6.a carrera	7.a carrera	8.a carrera
"La Nación"	Honorino Kansas	Ellita Perillán Gorgorito	R. Hortensia Turista Loma Blanca	Slogan Don Gonzalo Ramuncho	Guardia Rojo Inflexible	Castilla King's Ferry Kiss Me	Danger Pega Pega Kodak	Hidalga Gloriola Smart
"Los Tiempos"	Honorino Ofensivo	Ellita Gorgorito Perillán	R. Hortensia Turista	Slogan Ramuncho Corisande	Guardia Rojo Inflexible	King's Ferry Kiss Me Telilla	Danger Pega Pega Duque de El	Smart Hidalga Gloriola
"La Huasca"	Honorino Ofensivo	Perillán Khali Ellita	Pensativa R. Hortensia Turista	Slogan Pintura Ramuncho	Inflexible Isabelino	Atento Partiquina Farrucho	Duque de El Puff Pega Pega	Hidalga Smart Gloriola
"Deutsche Zeitung"	Danger Kansas	Ellita Perillán Torquemada	R. Hortensia Hamburguesa Pensativa	Praliné Guernsey Agua Va	Guardia Rojo Flama	Moloch Kiss Me Long Long	Pega Pega Guitón Duque de El	Jaramago Smart Alta Ley
"Kakaraka"	Honorino Danger	Ellita Perillán Gorgorito	R. Hortensia Loma Blanca Pensativa	Don Gonzalo Corisande Ramuncho	Falkland Guardia Rojo	Kiss Mé Kink's Ferry Partiquina		

(U. Ibarra), 1.37 4|5 a voluntad.
PIERROT III.—Jueves.— 1,400 metros (Urzúa), 1.37 2|5.

SETIMA CARRERA

DUQUE DE EL.— Viernes. — 1,200 metros (J. Arancibia), 1.19 4|5, a voluntad.
OFENSIVO.—Véase primera carrera.
PAIMPOLAISE.— Jueves. —800 metros (aprendiz), 50 2|5.
PEGA PEGA. — Viernes.—600 metros (L. Bravo), 37 1|5. Repitió 600 metros en 37 1|5.
ELMORE. — Véase Pintura, 4.a carrera.
KODAK. — Lunes.—1,200 metros (Alf. Silva), 1.18 1|5.
BILLY WHITE. — Véase primera carrera.
GUITON. — Véase primera carrera.
ALAVY. — Viernes.—1,400 metros (S. Jiménez), 1.34 2|5.

OCTAVA CARRERA

GLASGOW.—Lunes.—1,200 metros (L. A. Soto), 1.23. Repitió 1,200 metros, en 1.21 3|5.
Jueves.—1,200 metros (G. Guerra), 1.23 2|5. Repitió 1,200, en 1.22 2|5, acompañado de Bordeaux, llegando iguales.
FLAPPER. — Jueves. — 1,000 metros (P. Rebolledo), 1.7. Repitió 1,000 metros, en 1.7 1|5.
GLORIOLA. — Jueves.—1 vuelta (G. Guerra), 2.19 3|5, acompañada de Jaramago (aprendiz), ganando Gloriola, por 2 cuerpos.
JARAMAGO.—Véase Gloriola.
HIDALGA. — Jueves. — 1,000 metros (L. Zamora), 1.6. Repitió 1,000 metros, en 1.9.
CLAVILEÑO. — Véase Flama, quinta carrera.
FANFARRONA. — Véase primera carrera.
SMART. — Jueves.— 1 vuelta (J. Urzúa), 2.20 2|5, a voluntad.

HIPODROMO CHILE

LAS CARRERAS DE LA MAÑANA DE HOY

Apreciaciones y pronósticos

El programa que para la reunión de hoy nos ofrece el Hipódromo Chile es de bastante interés y bien se merece una nutrida asistencia.

En la carrera de apertura sobre 900 metros nos gusta para el puesto de honor Madame Bovary, que ha corrido bien últimamente. Los placees se los dejamos a Pimpolla y Rime

—A pesar de cargar el top-weight nos gusta Apúntale en los 1.200 metros del premio Waltham y sus enemigos más serios los vemos en Gaitero y Sarah a los cuales recomendamos para los placées.

—Sir Jorge, que ha estado corriendo en forma muy pareja en sus últimas presentaciones en público, es nuestro favorito en la 3.a carrera sobre 1.200 metros. Entre Juanilla, Burguesa y War Queen, optaremos por los primeros para los placées.

—En la 4.a carrera sobre 1.500 metros a Slava con un peso muy cómodo y sin mayores comentarios le confiamos la defensa de nuestro pronóstico. Para escolta señalaremos a Don César y Pálpito.

—Una carrera de muy difícil pronóstico es el premio Waldemar sobre 1.200 metros, donde todos los inscritos tienen chances casi equivalentes. Como Alucita se ha visto bien, la señalaremos para ganador y Fiero y Gran Maestre para los placées.

—En la prueba de fondo nos parece que el ganador debe buscarse entre Ever, Helyette, Euclid y Merengue II. Por la forma fácil y holgada en que ganó hace dos semanas Euclid en esta misma distancia lo haremos nuestro favorito. Ever y Merengue II deben ocupar los placées.

—Un verdadero rompe-cabezas es la prueba final sobre 1.200 metros.

Como Cau-Cura carga un peso muy cómodo y conserva su estado sobresalient,e le confiaremos la defensa de nuestro pronóstico.

Sus enemigos más temibles los vemos en Carbonero y Alicahue a los cuales señalaremos para los puestos siguientes de la tabla.

Resumen

1.a Carrera.—Madame Bovary, Pimpolla y Rime.
2.a Carrera.—Apúntale, Gaitero y Sarah.
3.a Carrera.—Sir Jorge, Juanilla y Burguesa.
4.a Carrera.— Slava, Don César y Pálpito.
5.a Carrera.—Alucita, Fiero y Gran Maestre.
6.a Carrera.—Euclid, Ever y Merengue II.
7.a Carrera.— Cau-Cura, Carbonero y Alicahue.

PROBABLES MONTAS Y COMPETIDORES PARA LA REUNION DE HOY EN EL HIPODROMO CHILE

1.a CARRERA. — 900 METROS

Dagoberto 56, G. Valencia.
Alazán 56, A. Garay.
Franlein 54, I. Muñoz.
Mamarracho 51, N. Oteíza.
Pochilo 51, R. Hernández.
Colorado Maduro 51, no corre.
Allipen 51, J. Osorio.
Pimpolla 49, C. Pombet.
Pilina 49, J. A. Lorca.
Mad. Bovary 49, E. Aguilera.
Fíjate 49, L. H. Huerta.
Rime 49, J. Galaz.
Cloé 49, C. Santander.
Loix 49, L. A. Orellana.

2.a CARRERA. — 1,200 METROS

Apúntale 58, C. Pombet.
Alazán 57, M. Pérez.
Xenops 57, L. H. Huerta.
Pochilo 55, P. Hernández.
Mamadeira 55, L. A. Orellana.
Xenia 53, L. A. Zúñiga.
Omar 53, L. Carrasco.
Sarah 52, M. J. Silva.
Maestro Cantor 52, P. Morales.
Sastre 52, A. Nieto.
Rubicón 52, A. Garay.
Hila 51, J. A. Lorca.
Morocha 51, C. Cruz.
Farrutilla 50, E. Aguilera.
Cherry Whisky 48, C. Santander.
Griega 47, J. Pinto.

3.a CARRERA. — 1,200 METROS

War Queen 59, R. Hernández.
Burguesa 54, L. Guzmán.
Name 53, A. Garay.
Sir Jorge 53, B. Rodríguez.
Prontitud 52, C. Cruz.
Henry Klay 51, P. Morales.
Portátil 51, C. Pombet.
Felicity 50, L. A. Orellana.
Ciñuelo 50, E. Aguilera.
Gallión 49, A. Villagra.
Farnesio 49, C. Santander.
Ferrocarrilero 48, J. Pinto.
Juanilla 48, M. Núñez.
Willibrodo 47, J. Osorio.
My Father 45, J. A. Lorca.

4.a CARRERA. — 1,500 METROS

Don César 58, A. Garay.
Polin 57, P. Morales.
Pálpito 56, M. J. Silva.
Slava 54, C. Cruz.
Campo Santo 53, L. A. Orellana.
Fimar 52, J. Oregón.
Glen Esk 49, M. Núñez.
Portátil 47, J. A. Lorca.
Xenil 47, J. Osorio.
Gordiano 46, C. Santander.
Xenops 45, no corre.
Negro 44, J. Pinto.
Gallarda 43, O. Contreras.
Mamaracho 43, S. Jiménez.

5.a CARRERA. — 1,200 METROS

Mormon 58, N. Oteíza.
Franlein 56, I. Muñoz.
Poruña 56, R. Hernández.
Slava 55, C. Cruz.
Antilla 55, L. A. Orellana.
Gran Maestre 54, S. Villanueva.
Acalia 52, M. J. Silva.
Albaycin 52, J. Madrid.
Honolulu 50, A. Nieto.
Glaneuse 49, C. Santander
Pajarita 48, J. Galaz.
Soplona 47, M. Núñez.
Popy 47, A. Villagra.
Petirrojo 46, J. Osorio.
Fiero 45, J. Pinto.
Singoala 45, J. A. Lorca.

6.a CARRERA. — 1,900 METROS

Ever 63, J. Oregón.
Egalité 58, P. Morales.
Helyette 54, A. Nieto.
Piave 50, L. A. Zúñiga.
Euclid 50, M. Núñez.
Velada 49, E. Aguilera.
Merengue 48, L. A. Orellana.
Verderon 47, L. H. Huerta.
Bastian 44, S. Ji[illegible]
Veldora 41, J. Osorio.
Pilin 40, J. Ibarra.
Orense 40, A. Sánchez.
Gallion 40, L. A. Morgado.

7.a CARRERA. — 1,200 METROS

Papagallo 62, E. Canales.
La Nuez 60, C. Pombet.
Fagra 57, M. Pérez.
Farrutin 55, B. Rodríguez.
Telinga 53, R. Hernández.
Xanthia 52, P. Morales.
Masaniello 51, L. A. Orellana.
Gongonzola 50, M. J. Silva.
Cancura 50, A. Nieto.
Variable 50, A. Garay.
Mulato 49, I. Muñoz.
Carbonero 49, L. H. Huerta.
Hesperia 47, J. Pinto.
Veldora 46, no corre.
Rocler 46, J. Galaz.
Alicahue 45, J. Osorio.
Asiático 44, J. A. Lorca.

PRONOSTICOS DE LA PRENSA

En conformidad al resultado obtenido en la última reunión, los diarios y revistas que dan pronósticos para ambos hipódromos han quedado en la siguiente situación:

Valparaíso Sporting Club

	G.	P.
1 Zig-Zag	26	82
2 Los Tiempos	24	87
3 El Diario Ilustrado	23	85
4 La Nación	22	91
5 El Pronóstico	22	87
6 Las Ultimas Noticias	22	79
7 El Mercurio	21	83
8 Campo Deportivo	21	66
9 La Huasca	19	82
10 Deutsche Zeitung	18	68
11 La Patria	17	67

Hipódromo Chile

	G.	P.
1 El Mercurio	62	280
2 La Huasca	48	284
3 Las Ultimas Noticias	46	274
4 La Nación	44	267
5 Zig-Zag	44	243
6 El Diario Ilustrado	41	279
7 El Pronóstico	40	277
8 La Patria	35	234
9 Deutsche Zeitung	30	201

CALLIS Hnos.
JOYEROS
Compañía 1023

Espejos
Cristales
Vidrios
Oleografías
Papel Glacier

Por Grandes y Pequeñas Partidas ofrecen:

SCHEGGIA Y BELGERI

SANTIAGO — San Diego 185
VALPARAISO — Av Pedro Montt 331

HIPODROMO CHILE

11.a CARRERAS DE VERANO
DOMINGO 11 de MARZO de 1928

PRIMERA CARRERA, A LAS 8.45 A. M. — Premio WINDOW. —Para 3 años, no ganadores. — Peso: 56 kilos. — Descargo de 5 kilos á perdedores de tres o más carreras en el Hipódromo Chile. — Inscripción: $ 20. — Premio: $ 2,000 al 1.o. — Distancia: 900 metros.

PREPARADOR	DUEÑO	NÚMERO	NOMBRE	PESO	EDAD	SANGR.	PADRE	MADRE	TRAJE DEL JINETE
J. B. Molina	P. Leiva	1	Dagoberto	56	3	1|2	Sea Blaze	Chilena	Lacre est. bl., M. lacres, G. lacre.
R. Ramírez	Partenope	2	Alazán	56	3	F	Siberien	Picaruela	Verde, M. verdes br. bl., G. lacre.
R. Cárdenas	A. Rosselot	3	Franlein	54	3	F	Longchamps	Souchez	Verde, M. verde br. ne., G. negra.
L. A. Benítez	L. Portales V.	4	Mamarracho	51	3	F	Laudardale	Hechizada	Chocolate, M. choc. br. oro, G. oro.
E. Emeres	Los Andes	5	Pochilo	51	3	F	Pibe	Fatinitza	Blanca f. azul, M. bics. br. a., G. a.
C. Morris	Albión	6	Colorado Maduro	51	3	1|2	Siberien	Chilena	Azul faja nar., M. Id., G. naranja.
E. Orellana	La Victoria	7	Allipen	51	6	3|4	Rodillard	Djenan	Ver. cruz nar., M. vds., G. naranja.
Sdo. Silva	L. A. Lois	9	Pimpolla	49	3	15|16	Longchamps	Lady Ivy	Bl. f. n. l l., c. l., M. b. pu. la., G. n.
Sdo. Silva	G. Garmendia	9	Pilina	49	3	F	Comisario II	Lula	Azul, M. azules bl., G. blanca.
J. F. Salinas	E. de Caballería	10	Madame Bovary	49	3	F	Brazil II	Carnatión	Col. y c. p. ni., M. col. i c. p. m. G. Id
O. Mauret	Ogro	11	Fíjate	49	3	1|2	Ogro	Chilena	C. de v. i o. en r., M. oro, G. oro.
J. S. Navarro	Rosicler II	12	Rime	49	3	F	Rosicler II	Bambo	Amlia., M. rosadas, G. morada osc.
E. Muñoz	Piccadilly	1	Cloé	49	3	F	Burlesco	Altona	Tango y café, M. listado, G. café.
R. Ramírez	Imposible	14	Loix	49	3	F	Olascoaga	Anonyma	Amar. i neg. l., M. blancas. G. neg.

SEGUNDA CARRERA, A LAS 9.15 A. M. — Premio WALTHAM. — Omnium Handicap. — Inscripción: $ 15. — Premio: $ 1,500 al 1.o. Distancia: 1,200 metros.

O. Fuenzalida	U. Verdugo	1	Apúntale	58	4	1|2	Altanero	Chilena	Verde est. ros., M. verdes. G. rosada.
J. Vásquez	Progreso	2	Gaitero	57	6	F	Jack's Green	Ponzoña	Violeta, M. Id., G. blanca.
F. Martín	Violeta	3	Xenops	57	3	F	Olascoaga	Aldivia	Blanca f. azul, M. blan. br. a., G. as.
E. Emeres	Los Andes	4	Pochilo	55	3	F	Pibe	Patinitza	Turquesa, M. Id., G. marrou.
P. Rojas	D. Amaro	5	Mamadeira	55	4	F	Crescendo	Ballotage	Caqui, M. Id., G. id.
A. Zúñiga	M. Prado	6	Xenia	53	3	F	Scorpio	Old Lady	Verde i salm., M. listado, G. verde.
R. Espejo	Arribano	7	Omar	53	6	F	Oviedo	Roseate Hue	Arlequín cu. a., G. lacr. pu. a. G. arl
G. de la Cerda	R. Moreno	8	Sarah	52	5	F	Viraró	Quichua	Amarilla, M. ama. b. lacres, G. lac.
Propietario	D. Galáz	9	Maestro Cantor	52	6	F	Duc d'Albe	La Rorada	Lacre, M. blan. br. la, G. azul
Propietario	D. López	10	Sastre	52	4	1|2	Ogro	Chilena	Verde y amar. en ruedas, G. amar.
J. R. Vigoroux	M. Pérez L.	11	Rubicón	52	4	F	Marte II	Bárbara	Rosado y negro en ruedas
Propietario	J. Donati	12	Hila	51	5	F	Etolo	Grosella	Naranja, M. negras, G. negra
P. Rojas	Cruz de Oro	13	Morocha	51	4	F	Olascoaga	Sutileza	Amarilla, M. lilas, G. negra
A. Toledo	R. Kurtz	14	Farrutilla	50	3	F	Faneo	Dantasia	Celeste, M. lacres. G. lacre
L. A. Urbina	E. Maldonado	15	Cherry Whisky	48	5	F	Barsac	S. Drogrose	Azul y neg. list., M. azul pu. n. G. n.
Propietario	J. B. Ramírez	16	Griega	47	4	F	Burlesco	Bombonniere	

TERCERA CARRERA, A LAS 9.45 A. M. — Premio WILLIAMS. — Omnium Handicap. — Inscripción: $ 15.—Premios: $ 1,500 al 1.o.— Distancia: 1,200 metros

E. Emeres	Los Andes	1	War Queen	59	4	F	Pimental	Kirry	Blan. f. azul, M. bl. br. a., G. azul
A. Luna	S. Agliati	2	Burguesa	54	6	31|32	Harlington	Oriflama	Bla. lun. ver., M. lacres, G. tricolor
Propietario	C. Ruz	3	Name	53	4	15|16	Cronwell II	Sirius	Rosada, M. amarillas, G. negra
J. R. Vigoroux	Cruz Lila	4	Sir Jorge	53	4	A. A.	Sir Samuel	Blancas	Ama., cr. lila, M. am., G. lila
P. Rojas	D. Hernández	5	Prontitud	52	5	F	Hallington L.	Kirkdale	Verde cu. ca., M. ve. p. ca., G. canar
R. Valenzuela	Lonquen	6	Henry Clay	51	3	F	Eclair II	Pilila	Blanca, M. canario, G. azul
Sdo. Silva	L. A. Lois	7	Portátil	51	3	F	Lechuguino	Olmia	Bl. f. n. y l., c. l., M. bl. p. lac., G. n.
Art. Rodríguez C	F. Marín	8	Felicity	50	4	F	Duckenfield	Admiration	Grosella es. c., M. grosella, G. gro.
A. Aguilera	L. Contreras	9	Ciñuelo	50	6	1|2	Posseur	Chilena	Cereza f. ama., M. cereza, G. amar.
E. Escobar	Santa Luisa	10	Gallion	49	5	F	Melbourne	Calcutta	Lacre M. lac. y oro li., G. lacre
R. Ramírez	Liguria	11	Farnesio	49	4	F	Fío	Instant	Lacre, M. lacres br. ver., G. verde
J. B. Castro	E. Molina	12	Ferrocarrilero	48	5	F	Edards Low	Superiora	Azulino c. p., M. azulino, G. perla
V. Jofré	María	13	Juanilla	48	3	F	Etolo	Epopeya	Colorada col. y ver. por mitad, G. ve
Eto. Muñoz	D. Olea	14	Willibrodo	47	6	7|8	Le Roi d'Is	Juguetona	
A. Zúñiga	L. A. González	15	My Father	45	4	3|4	Filipo	Irma	Oro y negro en ruedas, G. negra

CUARTA CARRERA, A LAS 10.15 A. M. — Premio WOODBINE. — Handicap. — Para 3 años. — Inscripción: $ 20. — Premio: $ 2,000 al 1.o. — Distancia: 1,500 metros

F. Poblete	A. Urrutia	1	Don César	58	3	F	Etolo	Chilena	Gui. y ne. l., M. gul. y n. l. p. n. G. n
R. Díaz	J. García L.	2	Polin	57	3	F	Pibe	Chilena II	Negra, M. bronce, G. bronce
R. Ramírez	C. E. Riofrío	3	Palpito	56	3	F	Pirapó	Soirée	Color cruz t., M. col., G. turquesa
F. Rojas	G. Olivares	4	Slava	54	3	31|32	Sir Samuel	Terraza	Colorado os., M. col. os., G. gris
R. Ramírez	Yelcho	5	Campo Santo	53	3	F	Burgomaster	Lhassa	Cobre, M. cobre, G. cobre
J. J. Munita	Beyond	6	Fimar	52	3	A. A.	Fim	Murujita	Bronce, M. bro. b. sol., G. solferina
M. Escobar	M. R. Troncoso	7	Glen Esk	49	3	F	Hallington L.	Belle Rose	Azul, M. coloradas, G. oro
Sdo. Silva	L. A. Lois	8	Portátil	47	3	F	Olascoaga	Olmia	Bl. f. n. y l. c. l., M. bl. p. la., G. ne
Propietario	L. Devenas	9	Xenil	47	3	F	Altanero	Athis	Azul, M amarillas, G. tricolor
E. Muñoz	Piccadilly	10	Gordiano	46	3	F	Olascoaga	Chablis II	Tango y café listado, G. café
F. Martín	Violeta	11	Xenops	45	3	F	Siberien	Aldivia	Violeta, M. violetas, G. blanca
C. Morris	Seudónimo	12	Negro	44	3	F	Old Boy	Fille du Soleil	Azul y oro en ruedas, G. az. bor. oro
O. Mauret	Gallardete	13	Gallarda	43	3	A. A.	Lauderdale	Saxine	Bla. c. gul., M. bl. y g. li., G. bl. b g
L. A. Benítez	L. Portales V.	14	Mamarracho	43	3	F	Lechuguino	Hechizada	Chocolate, M. choc. br. oro, G. oro

QUINTA CARRERA, A LAS 10.45 A. M. — Premio WALDEMAR. — Omnium Handicap. — Inscripción: $ 15. — Premio: $ 1,500 al 1.o. — Distancia: 1,200 metros

J. M. Leiva	J. A. Toro	1	Mormón	58	6	F	Mehari	Soirée	Heliotropo c. n., M. helio., G. oro
R. Cárdenas	A. Rosselot	2	Franlein	57	3	F	Longchamps	Souchez	Verde, M. ver. br. ne., G. negra
E. Emeres	S. Polloni	3	Poruña	56	3	F	Pirapó	Doncella	Oro, M. oro br. neg., G. negra
P. Rojas	C. Olivares	4	Slava	55	3	31|32	Sir Samuel	Terraza	Colorado osc., M. col. osc., G. gris
C. Ruz	P. Honmywell	5	Antilla	55	4	F	Rolando II	Holanda	Blanco y negro a cuadros
A. Luna	Good Hope	6	Gran Maestre	54	4	F	L'Aiglon	Prin. Deveta	Blanca ala. a., M. azules, G. blanca
Propietario	G. de la Cerda	7	Acalia	52	5	F	Buchardo	Artemisa	Rosada lu. a., M. ros. br. a., G. azul
U. Duque	J. Jorquera	8	Albaycin	52	5	F	Eclair II	Catherinette	Azul oscuro, M. amar., G. guinda
R. Pastene	M A. Benavente	9	Alucita	50	4	7|8	Alanés	Alina	Azul turquesa, M. oro, G. blanca
J. Vásquez	Progreso	10	Honolulu	49	5	F	Crescendo	Crescide	Gris perla, M. gris per. br. v., G. ver
P. Boncerio	Santiago	11	Glaneuse	43	4	F	Burlesco	Silene	Verde c. azul, M. azules, G. azul
P. Rojas	D. Hernández	12	Pajarita	48	6	F	Pirapó	Safo	Verde cu. ca., M. ve. p. ca., G. cana.
C. Pérez	R. Pizarro	13	Soplona	47	6	F	Oviedo	Chismera	Oro y ver. li., M. oro y ver. li, G. oro
E. Escobar	Santa Luisa	14	Popy	47	4	F	Pibe	Guinea	Lacre, M. lac. y oro list., G. lacre
E. Orellana	L Aiglon	15	Petirrojo	46	4	F	Pirapó	Culata	Amarilla, M. choc., G. chocolate
O. Mauret	Ogro	16	Fiero	45	3	1|2	Ogro	Chilena	C. de v. y o. en r., M. oro, G. oro
A. Zúñiga	Lonquimay	17	Singoala	45	4	F	Asturiano	Delight	Neg. f. oro, M. negras, G. oro

SEXTA CARRERA, A LAS 11.15 A. M. — Premio WELLINGTON. Omnium Handicap. — Inscripción: $ 25. — Premio: $ 2,500 al 1.o — Distancia: 1,900 metros.

R. Cárdenas	Columbia	1	Ever	63	5	F	El Pícaro	Altona	Rosada, M. blancas, G. blanca.
R. Díaz	H. Rojas	2	Agalité	58	6	F	Burlesco	L'Astrée	Oro cint. azul., M. oro, G. azul.
J. Cuevas	H. Candia	3	Helyette	54	4	F	Melbourne	Melba	Azul, M. azules br. ore, G. oro.
A. Zúñiga	Setiembre	4	Piave	50	5	F	Altanero	Hilda	Solferina, M. café, G. id.
M. Escobar	M. R. Troncoso	5	Euclid	50	5	F	Hallington L.	Partenre	Azul, M. lacres, G. oro.
R. Y. Soto	La Loma	6	Velada	49	5	F	Oscoaga	Gonina	Colorada f. b., M. Id., G. azul.
R. Ramírez	A. León A	7	Merengue II	48	6	F	Obrizo	Mermaid	Solfe. ld. neg., M. solfer., G. neg.
M. Reyes	Verderón	8	Verderon	47	6	F	Royalist	Reliquia W	Negra, M. negras, G. verde.
A. Luna	C. Muños G.	9	Bastián	44	5	F	Spedit	Maricota	Blanca, M. lacres, G. negra.
E. Muñoz	Santiago	10	Veldora	41	5	31|32	Olascoaga	Pierrette	Verde c. azul, M. azules, G. azul.
P. Rojas	Cruz de Oro	11	Pilin	40	5	F	Pibe	Balack Pudding	Naranja, M. negras, G. negra.
J. Haute	El Debut	12	Orense	40	5	F	Index	Orlanda	Verde, M. verde, anl. bl., G. neg.
E. Escobar	Santa Luisa	13	Gallión	40	5	F	Melbourne	Calcutta	Lacre, M. verde, anl. bl., G. nefra.

SEPTIMA CARRERA, A LAS 11.45 A. M. — Premio WHISKY. —Omnium Handicap. — Inscripción: $ 15. — Premio: $ 1,500 al 1.o. — Distancia: 1,200 metros.

Propietario	D. Galáz	1	Papagayo	62	4	F	Pirapó	Shylass	Verde, M. lacres, G. lacres y lacre.
Sdo. Silva	A. Huerta	2	La Nuez	60	4	15|16	Gonin	Nutmeg	Cereza cin. n., M. Id., G. id.
Propietario	D. López	3	Fagra	57	6	7|8	Alanés	Sfax	Lacre, M. blancas, br. la., G. azul.
D. Sandoval	P. Santorsola	4	Farrutin	54	4	F	Faneo	Dantasia	Granate, M. i naranja, G. por mitad
E. Emeres	Los Andes	5	Telinga	53	4	F	Turin	Peccaví	Blanca i. azul., M. blanc., br. a. G. az
Propietario	L. Devenas	6	Xanthia	52	3	F	Olascoaga	Glossary	Azul, M. amarillas, G. tricolor.
V. Jofré	Almendral	7	Masaniello	51	4	7|8	Posseur	Flor de un día	Cáscara, M. Granates, G. blanca.
R. Pastene	M. A. Benavente	8	Cau Cura	50	5	7|8	Cronwell II	Virgilia	Azul turquesa, M. oro, G. blanca.
Propietario	J. Méndez F.	9	Gorgonzola	50	4	F	Edward Low	Burla	Lacre i negr., M. por mitad, G. lacre
Propietario	F. Poblete	10	Variable	50	4	1|2	Scarrón	Chilena	Verde c. ama., M. verdes., G. amar.
R. Cárdenas	Columbia	11	Mulato	49	3	F	Siberien	Picaresca	Rosada, M. blancas, G. blanca.
O. Maubret	Ogro	12	Carbonero	49	5	1|2	Ogro	Chilena	C. de v i o. en r., M. oro. G.oro.
P. Rojas	El Milagro	13	Hesperia	47	5	F	Eclair II	Ormodia	Salmón lunar, M. negras, G. blanca.
E. Muñoz	Santiago	14	Veldora	46	5	F	Olascoaga	Pierrette	Verde c. azul, M. azules, G. azul.
J. S. Navarro	Rosicler II	15	Rocler	46	4	31|32	Rosicler II	Magnética	Amarilla, M. rosadas, G. morada.
C. Ruz	V. Jofré	16	Alicahue	45	5	1|2	Diablo	Chilena	Azul lu. ama., M. granates, G. gran.
A. Guerra	Progreso	17	Asiático	44	6	1|2	St. Andrew	Sin antecéd.	Gris perla, M. gris per. br. v., G. v.

PRONOSTICOS DE ALGUNOS DIARIOS Y REVISTAS PARA LA REUNION DE LA MAÑANA DE HOY EN EL HIPODROMO CHILE

Diarios y Revistas	1.a carrera	2.a carrera	3.a carrera	4.a carrera	5.a carrera	6.a carrera	7.a carrera
La Nación	Mme. Bovary Pimpolla Rime	Apúntale Gaitero Sarah	Sir Jorge Juanilla Burguesa	Slava Don César Pálpito	Alucita Fiero Gran Maestre	Euclid Ever Merengue II	Cau-Cura Carbonero Alicahue
Los Tiempos	Pimpolla Alazán Pochilo	Apúntale Omar Gaitero	Sir Jorge Juanilla Felicity	Negro Pálpito Slava	Fiero Gran Maestre Petirrojo	Egalité Ever Pilin	Fagra Telinga Carbonero
La Huasca	Pimpolla Mme. Bovary Rime	Pochilo Apúntale Xenia	Sir Jorge Juanilla War Queen	Don César Slava Fimar	Alucita Gran Maestre Petirrojo	Ever Euclid Helyette	Cau-Cura Rocler Alicahue
Deutsche Zeitung	Pimpolla Alazán Mme. Bovary	Omar Gaitero Apúntale	Sir Jorge Felicity Burguesa	Slava Don César Campo Santo	Alucita Petirrojo Albaycin	Ever Egalité Euclid	Veldora Cau-Cura Alicahue

MANZANA
Residencial Modelo

Alameda - San Francisco - Alonso Ovalle y Serrano

En las nuevas calles "Londres" y "París" está en la actualidad totalmente terminado el pavimento definitivo de adoquín sobre concreto, e instalados todos los servicios domiciliarios.

El actual alumbrado eléctrico es provisorio; el definitivo será igual al del Club Hípico. Las veredas de baldosas están en ejecución.

De 44 lotes quedan sólo disponibles 15, de diversas dimensiones que ofrecemos con facilidades de pago.

El conjunto de edificación será el más hermoso y homogéneo de la ciudad; todos los lotes vendidos han sido adquiridos para residencias de sus compradores.

Holzmann, Araya y Cía.

CASILLA 522 —:— ESTADO 250

¿Al volver de su veraneo ha encontrado corriente sus

Instalaciones Sanitarias?

Si no es así, un aviso telefónico bastará para que le dejemos en orden los servicios de su casa.

Diríjase a la

Casa Santiago Webb & Co.

Estado 156-170 Casilla 1767 - Tel. Ingl. 3176-3177

La niñita de cabellos rubios

Bordada de aurora y de recreos, ¡qué linda reverdecía la niñita de cabellos rubios!

La vida, en torno suyo, era alegre y refrigerante para ella, como las horas matinales de Mayo.

Ni pupas, ni penas, ni cocos feos, sino al contrario, ángeles, hadas, alegrías, bombones.

—¡Mamá! ¡Mamá! ¡Me han roto mi muñeca! ... ¡Su cabeza! ¡Su cabeza! ¡Su bonita cabeza!...

Las horas matinales lloraban todas las lágrimas de sus ojos.

—¡Mamá! ¡Qué desgraciada soy!

—¡No llores, encanto! ¡Oh, corazoncito, cálmate— Vamos, eso no es nada. ¿Desgraciada? ¡Ah, si tú supieras! No llores, ¡ya serás feliz mañana!

Bordada de sol pálido, ¡cómo brillaba, adornada de gemas, flores futuras, la linda niñita de cabellos rubios!

La vida, en torno suyo, era dulce y tibia para ella, como las tardes de los días de Mayo.

Ni fiebrecillas, ni languideces, ni feas envidias, sino al contrario, juegos, risas, gritos y mimos.

—¡Mamá, mamá! ¡Me han roto mi sombrilla!... ¡Su puño! ¡Su bonito puño!...

Los atardeceres lloraban toda la lluvia de sus nubes.

—¡Mamá! ¡Qué desgraciada soy!

—¡No lores, encanto! ¡Oh, corazoncito, cálmate! Vamos, eso no es nada. ¡Ah, si tú supieras! No llores, ¡ya serás feliz mañana!

Bordada de oro y de luz, ¡cómo se abría, esparciéndose en aromas de delectación, la linda muchacha de cabellos rubios!

La vida, en torno suyo, era loca y violenta para ella, como las tormentas adorables y regias de las noches de Mayo.

Ni jaquecas, ni aburrimientos, ni feos caprichos, sino al contrario rosas, perlas, jácintos y perfumes.

—¡Mamá, mamá! Me han roto mi corazón... ¡Mi lindo corazón!...

Las noches lloraban todo el granizo de sus nubes.

—¡Mamá! ¡Qué desgraciada soy!

—¡No llores, encanto ¡Oh, corazoncito, cálmate! Vamos, eso no es nada. ¿Desgraciada? ¡Ah, si tú supieras! No llores, ¡ya serás feliz mañana!

REMY DE GOURMONT.

COCINAS

Artículos de Menaje

Casa Fauré

Carmen 315 :-: Teléfono 897

UN BUEN CORSE

económico, de forma superior y de gran variedad halla en el gran surtido de

"La Flor del Día"

También calzado fino en liquidación.

M—13

RESTAURANT

La Playa

ofrece hoy: ostras, langostas, camarones de mar y de río, choros, locos, y toda clase de pescados y mariscos.

MONJITAS 826

TELEFONO 1250

MALETERIA AMERICANA

Ahumada 318

GRAN SURTIDO EN

BOLSONES

PARA COLEGIAL

M-12

PARA LOS NIÑOS

JUEGOS MALABARES

El clown ha roto dos palabras y está jugando con los pedazos. Recórtense los pedazos rotos y véase si es posible reconstituir esas dos palabras como estaban primitivamente.

Esas dos palabras son el nombre de algo que, sin duda, nuestros lectores querrán tener todos los días.

La fealdad

Como divagación filosófica y para entretenimiento y solaz del espíritu, se podría decir que la fealdad, por distintos puntos de vista y en diversos contactos con la belleza, no existe. Atrevido es el concepto; pero para demostrarlo bastará sólo con un pequeño esfuerzo analítico, tomando por ejemplo lo feo desde su origen, funciones que representa y el lugar que le corresponde en su naturaleza y esencia.

Todo lo que nos rodea hiere necesariamente nuestros sentidos con más o menos intensidad en la emoción. Y la emoción es algo tan delicado e indefinible que, por sí sola, se conserva bella, no alterada ni desvirtuada, aún cuando la despierten buenas o malas impresiones. Ella se exterioriza en la expresión o en el gesto, y da la nota de asentimiento o de repulsión al objeto que la conmueve.

Esto animal es feo, repugnante, decimos en presencia de una araña con sus patas peludas. Otros dirán: es bella, muy bella la araña, suspendida de la urdimbre de seda y oro que entreteje con arte inimitable. Vedla, que parece simbolizar la sutilísima red de vuestros pensamientos, cuando tienden en todas direcciones a asirse de "algo", que puede ser la Ilusión, la Esperanza y la Gloria.

Nada más antiestético y repugnante que un sapo o una rana y, sin embargo, una laguna bordeada por juncos y flores en profusión salvaje, nada pierde de su encanto y poesía porque esté habitada por batracios. Ellos, a la sordina, chapoteando en el agua, modulando sus antífonas a la hora del crepúsculo, son un motivo muy melancólico que sugiere al observador puntos de belleza no apreciables.

Y así, la serpiente, el escorpión, el cangrejo, el gusano, el escarabajo, el murciélago, el buho y tantos otros animales de aparente deformidad son bellos y exornan la Naturaleza en su variedad infinita.

MARIO LLORENTE.

Jan Kawesky

El notable coreógrafo y maestro director de bailes rusos por la última temporada en Chile, clases de bailes clásicos particulares y en conjunto para niños y grandes, en el Instituto de Educación Física, en la calle Moneda, desde el 1.o de Marzo. Las personas interesadas para ingresar a estos cursos o clases particulares pueden hablar con el profesor KAWESKY, en el mismo Instituto, de 10 á 11.30 A. M.

M-

Historia de Chile

— POR —

A. DIAZ MEZA

Aprobada por el Ministerio de Instrucción para libro de consulta para los maestros de las escuelas públicas y por el Ministerio de Guerra, como texto de enseñanza para las escuelas del Ejército.

Edición de 350 páginas profusamente ilustrada con más de CIEN grabados.

PRECIO DEL LIBRO

Cuatro Pesos

libre de porte y certificado para todo el país.

Se hacen descuentos por pedidos de más de cinco ejemplares.

Pedidos al autor:

CLASIFICADOR B. 187

SANTIAGO

POLICALCINE

TONICO NERVIOSO Y CEREBRAL RECALCIFICANTE

DEPOSITO JENERAL EN BOTICA FRANCIA ESTADO 154

EN TODAS LAS BOTICAS

DESDE $ 60

Se reciben hechuras de trajes sport

:: :: : para Señoras y Caballeros : :: ::

Sastrería, Echaurren 10

EXTRA INDUSTRIALES

BOQUILLA AMBRÉ

0.40 CTS.

¡¡PRUEBELOS!!

Necesito socio

CON $ 10,000

capital para impulsar negocio establecido.

BANDERA 131

OFICINA 14, CASILLA 5039

M—11

SE NECESITA

Compañía Chilena de Electricidad necesita 100 obreros en Llai-Llai

Pago SETENTA Y CINCO CENTAVOS la hora.

Interesados pueden presentarse esa Estación.

M-11

$500 GRATIS $500

"LA BANCARIA", CASA DE CAMBIO DE MONEDAS, se da el placer de comunicar al público que, en el sorteo de la LOTERIA DE BUENOS AIRES DE $ 200,000 nacionales, efectuado el 8, obtuvo el premio de $ 500 la señorita AIDA HERRERA, residente en SANTIAGO, calle de Arrate N.o 126, que tuvo el buen acierto de indicar las cifras 434, y que son las que han correspondido a las tres últimas del premio mayor (23434).

Otros $ 500 obsequiará "LA BANCARIA", a la persona que acierte las tres últimas cifras del premio mayor DE LA LOTERIA ARGENTINA DE 100,000 nacionales, cuyo sorteo se efectuará el 6 del corriente.

Las soluciones que se envíen sólo se reciben hasta las 10 A. M. del día del sorteo y deberán venir acompañadas de $ 0.40 centavos, que se destinan para gastos de franqueo, avisos, etc.

Esta Casa ejecuta la compra y venta de monedas extranjeras y nacionales, ajustándose los precios a un tipo de cambio muy razonable.

"LA BANCARIA". — PASAJE MATTE 29, SANTIAGO

N.O.

Sin mayor consumo de corriente

Ud. puede aumentar el alumbrado de su casa usando las lamparillas

"PHILIPS"

EN VENTA EN TODOS LOS ALMACENES ELECTRICOS

IMPORTADORES

MORRISON & Co.

AHUMADA 65-77 - SANTIAGO

SUB-AGENTES

Raab, Rochette, Roca y Cia. - Estado 235

LA NACION

Santiago, Marzo 11 de 1923

EL MANIFIESTO DEL PRESIDENTE DE LA REPUBLICA

El Manifiesto en que el Presidente de la República da a conocer al país los fundamentos de su actitud ante la crisis política que perturba el desarrollo de sus actividades, deberá ser leído y meditado con atención por todos los ciudadanos.

Los elementos dominantes del problema, las fuerzas fundamentales que determinan la actual situación, merecen un examen profundo.

El Presidente de la República fué elegido por la Alianza Liberal. Pertenece a esta combinación y participa de sus aspiraciones y doctrinarias la inmensa mayoría del país.

Durante largos años se ha librado un intenso pleito de opinión entre los partidos alancistas y las agrupaciones liberales que viven en coalición, bajo diversas denominaciones de combinación, con el Partido Conservador.

Las elecciones de 1918 y de 1921, han bastado para dar a la Alianza una considerable mayoría en la Cámara de Diputados. Más lento en sus procedimientos constitucionales de renovación, el Senado ha venido reflejando en forma menos efectiva esa gran corriente de las aspiraciones públicas.

Sin embargo, puede decirse hoy día que las fuerzas de la Unión Nacional están en una escasa mayoría que puede en un momento dado convertirse en verdadero equilibrio respecto de la Alianza Liberal.

Este somero balance permite constatar la desproporción inmensa en que se encuentra la Unión Nacional, no sólo en el concepto público, sino en el seno del Congreso. Su último baluarte se encuentra en la mayoría del Senado, compuesta de ciudadanos preparados y respetables personal y colectivamente, pero de cuyo acierto político cabe formular en vista de la última crisis ministerial muy fundadas observaciones.

Es esta mayoría unionista en su número, la que ha derribado sin motivo grave a un Gabinete de Alianza Liberal que gobernaba el país con aplauso unánime, que inspiraba garantías de corrección política y administrativa a todos los bandos y que se esforzaba por corresponder con una actividad laboriosa y respetuosa por excelencia, a todas las expectativas que se cifraban en él.

Es ésta la novena crisis ministerial que se produce en la actual Administración. Y el señor Alessandri anota el hecho de que seis de ellas han tenido su origen en una votación del Senado.

Lamenta asimismo y con justicia el fundamento del último voto de censura. Ha sido un telegrama dirigido por el Primer Mandatario a los empleados públicos de Talca, que urgidos por la miseria y alarmados por el peligro de una rebaja injusta de sus sueldos, recurrían a su jefe nato y directo en demanda de amparo.

El Ministerio declaró que no había tenido conocimiento de ese telegrama, que había sido dirigido sin su intervención y que tratándose de un acto personal del Primer Mandatario ejecutado en la comprensión que él tiene de sus facultades y de sus responsabilidades, mal podían responder de él ante el Congreso.

El precedente parlamentario más reciente abonaba este modo de ver del Gabinete. Hace apenas dos años un Ministerio en que figuraban tres unionistas sentó la misma teoría ante el Senado y fué acogida por la misma mayoría que ahora provoca la crisis.

Dentro de la estricta acepción del sistema vigente, el Gabinete es el lazo de unión entre los dos Poderes Superiores del Estado. Es el Ejecutivo ante el Parlamento y el Parlamento ante el Ejecutivo.

Pero es preciso contar con que en la práctica puede el juego de los Poderes Públicos plantear situaciones en que sería difícil determinar el alcance de esta misión de contacto y compensación, que llevada al extremo equivaldría a convertir a cada Gabinete en celoso guardián de la correspondencia presidencial y en el censor implacable de sus comunicaciones telegráficas.

Está aquí la cuestión de forma. La cuestión de fondo reside en la acción política de la Unión Nacional contra el Gabinete de Alianza Liberal que hoy gobierna.

El punto de arranque del actual conflicto reside en el problema financiero, cuya solución acometió el Presidente de la República siguiendo orientaciones y principios financieros y económicos en todo coincidentes con los que invariablemente ha propiciado este diario, circunstancia que nos impone el deber, muy grato, por cierto, de aportar a esta ardua empresa del Ejecutivo toda nuestra cooperación. La divergencia ha estado fundamentalmente en ésto: el Presidente ha propuesto aumentar las contribuciones y por ende las entradas del Erario. La mayoría unionista ha estado principalmente por la disminución de los gastos y a la cabeza de semejante capítulo se ha hecho figurar la rebaja de los sueldos de los empleados públicos.

Hay en Chile más de cuatrocientas categorías de funcionarios. La mayoría se encuentra a ración de hambre. Los sueldos exagerados o exorbitantes forman la excepción.

Esta situación de escasez dura todo el año. Pero en sus tres primeros meses se agrava considerablemente por la suspensión absoluta del pago de los sueldos mientras se adelanta fatigosamente la discusión de los presupuestos por un camino sembrado de obstáculos y hasta de imposiciones políticas.

La situación de esa gente es injusta e insostenible. Constituye no sólo una desviación del orden establecido, sino también una perturbación económico-social que repercute en el comercio, en las industrias, en las fuerzas todas de la colectividad.

Hay enormes intereses legítimos ligados al despacho, sea de los Presupuestos, sea del procedimiento ideado con criterio feliz en 1918 por el honorable señor Claro Solar, el despacho de los duodécimos provisorios correspondientes a los meses corridos.

No hay ni puede haber razón alguna para no seguir este año ese mismo procedimiento, mientras el Congreso da a la Comisión Mixta los medios de equilibrar definitivamente los presupuestos. Pero la mayoría unionista del Senado manifestó su propósito de detener estos duodécimos mientras no se rebajasen los sueldos y pensiones aumentados desde 1920 hasta la fecha.

Rebajar sueldos ya devengados es algo inaceptable. Reducir pensiones y jubilaciones es inconstitucional. Pero detener el despacho de esos pagos en nombre de la necesidad de rebajar a los que han tenido aumentos resulta una irritante injusticia para los que ni siquiera habían tenido la suerte de recibir dichos aumentos.

La situación ha resultado así difícil en grado sumo para el Presidente de la República que está en la obligación de mantener todos los servicios y de evitar que los servidores públicos perezcan de miseria. Nadie podría obligar a nadie a seguir trabajando sin remuneración por un tiempo indefinido. El valor de estos servicios fundamentales del orden y de la tranquilidad de los ciudadanos, sólo viene a apreciarse en los momentos en que se suspenden o faltan por completo. Y eso no puede ocurrir en un país civilizado.

Tiene razón el Presidente de la República, cuando sin emitir ningún concepto irrespetuoso para el Parlamento ni desconocer en forma alguna los fueros fiscalizadores del Congreso ni el imperio superior de las instituciones que ha jurado mantener, expone ante el país su difícil situación de mandatario, sus anhelos de buen Gobierno, el concepto legítimo que tiene de sus altas responsabilidades.

La opinión pública comparte sus doctrinas de estabilidad Ministerial, de robustecimiento del Gobierno, de política firme y levantada en la dirección eficaz de los destinos nacionales.

En ningún momento una combinación política más poderosa, una fuerza más incontrastable de la conciencia nacional han estado detrás de un Presidente de la República, para ayudarle en su empresa de gestionar serenamente dentro del respeto al derecho y a las instituciones, la reforma de este sistema constitucional, el progreso de nuestras prácticas políticas, la corrección de las rémoras legislativas, el libre acceso a la dirección exclusiva de los asuntos del Estado, de la Alianza Liberal que hoy por hoy refleja la voluntad terminante e inequívoca del país.

LABORATORIO CLINICO
— DEL —
Dr. Leonidas Corona T.
SANTIAGO
Delicias 868. — Teléfono 2482
Reacción Wassermann. Sección de Química. Sección de Bacteriología.
AUTOVACUNA ORIN

EL NUEVO CONSEJERO DE FERROCARRILES

Con excelente acuerdo, la Cámara de Diputados ha conflado la representación que le otorga la ley en el Consejo de Ferrocarriles, al diputado radical don Santiago Labarca.

En verdad la Cámara aporta a las deliberaciones del Consejo un valioso elemento. Hay un intelectual de fría y reposada reflexión en el fogoso y juvenil luchador que el público está habituado a contemplar en la personalidad del señor Labarca, cuyas condiciones de hombre de estudio y de vigoroso espíritu cívico han sido por cierto debidamente aquilatadas por cuantos han tenido ocasión de conocer la labor que ha desarrollado en el desempeño de la representación popular de que está investido.

Por otra parte, el señor Labarca posee conocimientos especializados en materia de ingeniería, que le habilitan singularmente para participar con autoridad y con eficacia en los estudios propios del Consejo de Ferrocarriles. La Cámara ha estado acertada al designar para el cargo al joven representante radical, cuya breve jornada parlamentaria ha sido un constante e inteligente esfuerzo en favor de la realización de los postulados políticos y económicos en que una gran mayoría de la opinión ve la cifra del progreso y la prosperidad de la República.

Tenemos plena confianza en que el señor Labarca llevará al puesto de responsabilidad que la Cámara acaba de conferirle sus condiciones de laboriosidad y devoción por el servicio público. Estamos ciertos de que los Consejeros encontrarán en nuestro colega en las tareas de la prensa un cooperador de las mejores condiciones deseables, todo entusiasmo, desinterés y rectitud, virtudes de que es prenda la honestidad heroica que ostenta como el más alto blasón de su corta y honrosa carrera pública.

Notas Políticas y Parlamentarias

EL PRESIDENTE DE LA REPUBLICA RECHAZO AYER LA DIMISION DEL GABINETE GARCES GANA - IZQUIERDO

EL MINISTERIO COMUNICARA SU RESPUESTA AL PRESIDENTE DE LA REPUBLICA MAÑANA LUNES

Los congresales de la Unión Nacional serán convocados en la próxima semana para estudiar la situación y resolver sus normas de conducta

S. E. rechaza la renuncia del Ministerio

Confirmando nuestras informaciones anteriores, publicamos a continuación la carta del Presidente de la República a los Ministros, rechazándoles la renuncia colectiva que presentaron a raíz del voto de censura aprobado por el block liberal unionista-conservador del H. Senado.

Dice este importante documento:

"Santiago, 10 de Marzo de 1923.—Señores Francisco Garcés Gana, Luis Izquierdo, Carlos Alberto Ruiz, Aníbal Rodríguez, Gustavo Silva Campo y Róbinson Paredes.— Presente.—Estimados Ministros y amigos:

"Los acontecimientos políticos de la última semana han producido una situación que desgraciadamente no está prevista ni resuelta en la letra de la Constitución.

"Ha surgido un conflicto entre el Senado y la Cámara de Diputados.

"Aquella alta corporación ha negado a Uds. su confianza y la H. Cámara de Diputados se las ha reiterado ampliamente. Queda también establecido que no ha habido contra Uds. cargos ni protesta de ninguna especie por actos que les sean imputables. La desconfianza del Senado se basa en hechos que Uds. no han ejecutado y que Uds. ni siquiera han podido evitar porque no disponen de facultades ni de medios eficaces para impedirlo dentro de nuestro régimen institucional.

"El juego regular del régimen parlamentario se funda precisamente en la armonía del Congreso con el Ejecutivo sobre la base, naturalmente, de la cooperación y concordia entre sus dos ramas. Roto ese vínculo, que produce la fuerza y el único medio posible de afianzar el correcto funcionamiento del sistema, se va al caos y a la anarquía, es la bancarrota y la crisis.

"Entretanto, tengo la responsabilidad del Gobierno, pesa sobre mí la obligación de mantener el orden público, de atender al correcto y conveniente desenvolvimiento de todas las actividades nacionales que constituyen la vida de la República, las cuales no deben ni pueden suspenderse no obstante cualquiera actitud de quienes comparten conmigo las responsabilidades consiguientes al ejercicio de las funciones gubernativas.

"Mientras subsista la imposibilidad de armonizar el criterio del H. Senado con el de la H. Cámara de Diputados y, ante la necesidad suprema de gobernar, los hechos me imponen el deber de pedir la asistencia de Uds. hasta que, restablecida la normalidad entre las dos ramas del Congreso, sea viable otra situación.

"Este Ministerio se organizó precisamente porque no existía acuerdo entre los Cuerpos Colegisladores, porque el Senado representado en el anterior Gabinete, con la aquiescencia de la otra Cámara, se retiró voluntariamente del Gobierno y se negó a continuar cooperando en la Administración, ofendido por exigencias de empleos que no era justo acoger.

"Por estas consideraciones, yo rechazo la renuncia que Uds. me han presentado, no la acepto ni puedo aceptar. Un imperioso deber de patriotismo nos impone la responsabilidad de mantener el orden para que el país no se precipite violentamente en el caos y en la anarquía.

"Si se toman por ésto represalias, si se niegan al Gobierno los subsidios que ha menester, si se le rehusan también las contribuciones indispensables y necesarias que hagan posible el despacho de los presupuestos y, sobre todo, que eviten un nuevo empréstito o una emisión desastrosa de papel moneda, carguen con la responsabilidad quienes tal hagan: yo he salvado la mía. Seguiríamos así, en ese caso, mientras el país, heroico hasta hoy en su paciencia y resignación, no disponga otra cosa, dentro del funcionamiento regular de las instituciones y en ejercicio de la facultad soberana que le corresponde.

"Soy de Uds. muy Atto. SS. y Afmo. amigo.—(Fdo.) ARTURO ALESSANDRI".

Los Ministros contestarán esta comunicación en el Consejo de Gabinete de mañana.

PARLAMENTARIOS UNIONISTAS

Los parlamentarios de la Unión Nacional, según se nos informa, serán convocados a una reunión plenaria para los primeros días de la próxima semana, con el objeto de examinar la situación política, el conflicto producido entre ambas ramas del Congreso y el manifiesto al país del Presidente de la República, que publicamos en otras columnas.

En esta reunión se tomarán las resoluciones que informarán la conducta y situación futura de los blocks parlamentarios unionistas.

El Partido Radical de Valparaíso aplaude y adhiere a la actitud de S. E.

La secretaría de la Asamblea Radical y del Centro Juan Agustín Palazuelos, de Valparaíso, nos envió ayer el siguiente comunicado:

La Secretería de la Asamblea Radical y del Centro Juan Agustín Palazuelos, de Valparaíso, nos envió ayer el siguiente comunicado:

"En la sesión celebrada anoche por la Asamblea Radical de Valparaíso, se promovió por el doctor don Plutarco Badilla un interesante debate sobre actualidad política, analizándose la conducta de la mayoría ocasional del Senado, que pretendió una rebaja general de sueldos a los empleados públicos como procedimiento previo para el despacho de la ley general de presupuestos.

"Del resultado de este debate surgieron dos indicaciones, una relativa a la celebración de un comicio público de adhesión y simpatía a S. E. el Presidente de la República, y otra a enviar prontamente un mensaje que quedó concebido en los siguientes términos:

"Presidente de la República.—Moneda.

"Especialmente reunida la Asamblea Radical de Valparaíso aclamó con decisión la noble actitud asumida por V. E. en defensa de los elevados principios de justicia que informan la doctrina del radicalismo, y que hoy han sido puestos por V. E. en ejercicio para amparar a sus conciudadanos amenazados por la mayoría ocasional del Senado, generada en la exaltación de rencores personales y en la traición del elemento radical.

Alejandro Quesada, presidente.—**Armando Corvalán,** vice.— **Víctor González Báez y Samuel Anríquez Díaz,** secretarios."

Por su parte el Centro de Propaganda Radical Juan Agustín Palazuelos de Valparaíso, ha enviado a S. E. el Presidente de la República, con motivo de estas mismas incidencias, el siguiente telegrama:

"Presidente de la República.—Moneda.

"Centro Propaganda Radical Juan Agustín Palazuelos de Valparaíso estimó sesión de anoche que V. E. con su actitud pone un eslabón más de sinceridad y afecto para el pueblo que con tan clara visión de sus destinos lo llevó, para honra de Chile y de la América, a la Primera Magistratura de la Nación.

"Le renovamos nuestra calurosa adhesión y nuestra profunda simpatía.

"Víctor González Báez, presidente.—**Ernesto Gorigoitía y Carlos Latorre,** vices. — **Jorge Concha Campbell,** tesorero. —**Adolfo Alvial y Benito Suárez,** secretarios."

APLAUSOS AL SENADOR BRIONES LUCO

El Presidente de la Asamblea Radical de Iquique, señor Cuadra Lazo, ha enviado al Senador señor Briones Luco, la siguiente comunicación trascribiéndole un voto de aplauso:

"Iquique.—Señor Senador Ramón Briones Luco.—Santiago.—Tengo el agrado de transmitirle el voto aprobado en su última sesión:

"La Asamblea Radical de Tarapacá acuerda tributar un oto de aplauso al honorable senador don Ramón Briones Luco por sus esfuerzos a favor de los empleados particulares, defensa de las clases trabajadoras y en pro de los intereses generales de esta provincia, cuyo primer éxito lo constituye la aprobación del proyecto de ley que reduce a 50 kilos el peso de los sacos, y la aceptación casi unánime de su proyecto en favor de los empleados particulares, con lo cual ha comprometido el reconocimiento de todo el Partido y la especial gratitud de esta Asamblea. Y se permite señalar a su dedicación, como obras que afectan los intereses más vitales de esta provincia, la nacionalización inmediata del ferrocarril salitrero y por lo menos la construcción de ramales del Ferrocarril Longitudinal hasta los centros salitreros para colocarlo en condiciones de abrir competencia al ferrocarril inglés y de procurarse la carga necesaria para que su explotación no resulte ruinosa concesión de los fondos necesarios para los intereses nacionales, la para terminar las obras de agua potable y la necesidad de apurar la entrega de las obras, porque dada la lentitud con que se efectúan los trabajos, ya estamos perdiendo la esperanza de obtener agua potable fiscal; la aprobación del proyecto de alcantarillado para esta ciudad, la pronta iniciación de las obras del puerto que son ya imprescindibles ante el resurgimiento de la industria salitrera y todas aquellas obras de gran interés que reclama y quiere la provincia para colocarse a la altura de otros pueblos cultos y progresistas, que sin tener la

ALQUILERES

Los propietarios no pagan comisión

DELICIAS.—Próxima a Ahumada.—Espléndida casa de lujo. Segundo y tercer pisos. Casa decorada, con parquet verdadero y calefacción. Consta de dos salones, escritorio, sala de billar, dos halls, diez dormitorios, dependencias de servicio, cuatro baños anexos con instalación completa, hermoso comedor y repostero. Escala de servicio y gran subterráneo. Canon: $ 2,000.

DELICIAS.—Altos con seis dormitorios, gran salón, comedor, repostero, despensa, dos piezas de servicio, guardarropas, pieza de baño. En el segundo piso, tres dormitorios, mirador, luz eléctrica y gas. Canon: $ 1,000.

CARLOS OSSANDON B

168 - BANDERA - 168

Horas de oficina: de 9 A. M. a 12 M. y de 2 a 5 P. M.

FUNDOS DE COSTA
En Provincias de Valparaíso, Santiago, Colchagua y Curicó
VENDO LOS SIGUIENTES:

EN VALPARAISO: GRAN HACIENDA.—6,000 hectáreas.—315 bien regadas.
OTRO: 1,650 hectáreas trigueras.
OTRO: 1,855 hectáreas planas y lomajes.
EN SANTIAGO: GRAN HACIENDA.—9,118 hectáreas —393 regadas. La Hacienda mejor de la Provincia.
OTRA: 3,144 hectáreas, hermosa playa.
EN COLCHAGUA: GRAN HACIENDA.—9,850 hectáreas, ricos suelos planos y lomajes.—250 regadas. La mejor Hacienda de costa de la Provincia.
OTRO: 6,881 hectáreas.—914 planas.
EN CURICO: GRAN HACIENDA.—7,215 hectáreas.—1,115 planas que pueden regarse casi totalmente.
OTRO: 2,000 hectáreas, 60 regadas.
OTRO: 800 hectáreas trigueras.
OTRO: 725 hectáreas trigueras.

DATOS COMPLETOS EN NUESTRA OFICINA
SECCION FUNDOS
ALEJANDRO GREENE CRUZAT
ALEJANDRO GREENE VALVERDE
TEATINOS 86.—CASILLA 3722

GRAN MINA DE COBRE
OFREZCO EN VENTA
Gran mineral nuevo de cobre
RECIEN DESCUBIERTO EN CAJON DE MAIPO
Muy cerca de Santiago y Ferrocarril Volcán
Se trata de cerros todos mineralizados
CON LEYES COMUNES DE 17% y 20%
CUYA EXPLOTACION PUEDE COMENZARSE INMEDIATAMENTE
Informes y datos completos en mi oficina
ALEJANDRO GREENE CRUZAT
Abogado y Corredor de Comercio
TEATINOS 86 :—: CASILLA 3722

Propiedades

$ 550,000, Centro comercial, casa habitación extensa y almacenes. Construcción de primera clase. Produce 8 o|o.

$ 260,000, centro comercial. Buena casa habitación y almacenes. Produce $ 22,200.

$ 1,400,000, Puente, con 1,800 metros de terreno y gran frente. Construcción de primera clase casas y almacenes. Produce: $ 136,000. Debe Caja: $ 500,000.

$ 300,000, Plaza Brasil, 1,000 metros. Casa de dos pisos independientes de construcción moderna y elegante: cada una con numerosas habitaciones. Piezas principales con parquet.

$ 750,000, Avenida Delicias. Gran residencia moderna, compuesta de varias casas, situación de primera clase.

$ 500,000, Monjitas. Gran residencia de dos pisos, independientes. 1,800 metros de terreno. Casa principal con numerosas habitaciones

$ 550,000, Moneda. Elegante construcción de dos pisos, compuesta de 3 casas. Los altos arrendados en 20,400 pesos anuales. Los bajos residencia de gran lujo.

$ 370,000, Merced. Construcción moderna compuesta de 3 casas independientes. Casa principal en bajos con numerosas habitaciones y algunas de ellas con parquet. Debe: $ 125,000.

$ 260,000, inmediata a Delicias. Calle de primer orden, casa de elegante y sólida construcción con más de 35 habitaciones. Debe: $ 80,000.

$ 250,000, Santo Domingo. 100 metros. Elegante casa, de un piso con 22 habitaciones, hall, garage, dos patios, piezas principales con parquet.

$ 250,000, Compañía, muy central. Casa de un piso, de construcción moderna, sólida y elegante con numerosos departamentos, 3 patios, piezas con parquet.

$ 250,000, Barroso, inmediata a Delicias. Elegante y moderna residencia con toda clase de instalaciones y con 13 departamentos en total.

$ 245,000, Compañía, esquina. Grupo de 9 casas de residencia, de construcción moderna y elegante, siendo dos de ellas muy cómodas. Producen: $ 24,000.

$ 200,000, Echaurren esquina. 1,000 metros. Construcción de dos pisos independientes, compuesta de 5 casas y garage. Casa principal, con 10 habitaciones de familia con pisos de parquets, galerías, servidumbre y lavandería, etc. Debe: $ 50,000. Buena producción.

$ 170,000. Grupo de 6 casas de habitación de construcción moderna, con 7 piezas, fuera de servicios, terraza en los altos y jardín en los bajos c|u., situadas en la calle Libertad. Producen: $ 19,800. También se vende de a dos casas.

$ 240,000, Huérfanos esquina, 1,700 metros. Grupo de varias casas productrían un gran interés. Edificios sólidos.

$ 300,000, Santa Lucía, 1,000 metros. Frente al cerro. Dos casas con numerosas habitaciones.

$ 160,000, Erasmo Escalada. Muy buena situación. Grupo de 4 casas habitación de construcción moderna con 8 departamentos, hall y servicios c|u. También se venderían separadamente.

$ 165,000, Gálvez, inmediata a Delicias. Grupo de 3 casas de construcción moderna y elegante. Buena producción. Debe: $ 40,000 Caja 8 o|o.

$ 185,000, Arturo Prat. Gran superficie y salida a otra calle. Elegante casa con numerosas habitaciones, decoradas y con parquets.

$ 140,000 Moneda antes de San Martín, 14x17 metros. Para edificación.

$ 170,000 Erasmo Escala, inmediata a Delicias. 900 metros de terreno. Casa de 2 pisos.

$ 130,000, Arturo Prat, inmediata a Delicias. Muy buena casa y almacenes de renta.

$ 138,000, Avenida Brasil, inmediato a Delicias, 14 por 46. Buena casa de dos pisos independientes, fachada estucada, numerosas habitaciones. Debe: $ 50,000 Caja.

$ 125,000, Merced. 11.20 x 40.50. Casa de dos pisos dependientes. Debe: $ 40,000.

$ 100,000, Arturo Prat, 14 x 50. Muy buena casa de un piso, 9 habitaciones, hall, 6 piezas de servicio y 3 patios. Casa bien tenida.

$ 80,000, Huérfanos esquina. Buena casa con numerosas habitaciones. Además de la casa tiene renta de $ 3,240. Debe: $ 50,000 bancarios.

$ 75,000 Avda. Brasil, inmediata a Delicias. Dos pisos independientes en regular estado. Debe $ 30,000 Caja.

$ 60,000, Domeyko, inmediata a Vergara. Elegante casa de dos pisos, independientes. Altos residencia, bajos arrendados en $ 3,400.

$ 55,000, Carrión esquina. 19x55 metros. Buena casa de un piso con 8 piezas.

$ 44,000, Juárez. Buena construcción de 2 pisos, fachada estucada, compuesta de tres casas independientes con 5 habitaciones, hall y dependencias c|u. Debe 26,000 pesos Caja A., contado $ 10,000.

$ 52,000 Maestranza, 11 x 53 metros. Un piso, fachada estucada, 5 piezas, gran hall, galerías, parrones y árboles frutales.

$ 39,000, 10 x 70 Rosas antes de Brasil. Edificio antiguo. El terreno está tasado por la Caja en el precio que se indica. Produce: $ 4,200.

$ 25,000, calle Porvenir, bien situada, casa de un piso, recién terminada.

$ 26,000, Camilo Henríquez, antes de 10 de Julio. 12x45 metros. Un piso, regular estado. Produce: $ 3,240.

$ 27,000, Lillo, inmediata a Recoleta. 10 x 42. Edificio antiguo, 5 piezas.

$ 25,000, Martínez de Rozas, inmediata a García Reyes. Buena casa de un piso con 10 piezas. Jardín, parrón árboles.

$ 30,000, Herrera inmediata a Catedral, un piso con 5 piezas.

$ 40,000, San Pablo, 15 x 63 metros. Edificio de dos pisos, fachada cal y ladrillos compuesto de una casa en bajos y una en altos y al interior una cité compuesta de 24 piezas. Produce: $ 7,000.

TODAS ESTAS PROPIEDADES SE VENDEN CON GRANDES FACILIDADES

Enrique Rozas Ariztía
Arturo Pérez Riesco
AGUSTINAS 1122

ASCENSORES ELECTRICOS SUIZOS
"SCHINDLER"
Lo más perfecto, seguro y económico. Pidan presupuestos a sus representantes.
OFICINA LUIS HARNECKER
BANDERA 70, 2.o PISO—CASILLA 2786—TELEFONO 2651

Compañía de Tranvías, Luz y Fuerza Eléctrica DE VALDIVIA
(SOCIEDAD ANONIMA)
CAPITAL SOCIAL: $ 5.000.000
DIVIDIDO EN 250,000 ACCIONES DE $ 20 CADA UNA
DIRECTORIO:
Presidente, Sr. Carlos Werner — Francisco Bulnes Correa
Vice, Ingeniero Sr. Horacio Valdés — Adolfo Oettinger
Directores, señores: — Pablo Hoffman
William E. Wotherspoon — Federico Reddecki
Manuel Osss Sainte Marie
Director-Gerente: Ingeniero Sr. Rafael Torreblanca
NOTARIA: Manual Gaete Fagalde.
BANCO: Banco de Chile.
GERENCIA: GALERIA ALESSANDRI 30
CASILLA 8034. — SANTIAGO

LOS VINOS
CORREA ERRAZURIZ
DE LA "VIÑA LONTUE"
SON HOY DIA LOS VINOS DE MARCA QUE MAS SE VENDEN EN EL PAIS
Pídanse en todo establecimiento de primer orden y en el
DEPOSITO, DELICIAS 428 - TELEFONO 557

MANIFIESTO DEL PRESIDENTE

El voto producido en el Senado el 7 de los corrientes ha provocado la novena crisis ministerial de la actual Administración. Seis de ellas han provenido de acuerdos de la mayoría del H. Senado.

Fuera del recinto candente donde se desarrollan los acontecimientos palpitantes de nuestra política activa, la opinión pública condena enérgicamente la instabilidad ministerial, porque todos nuestros conciudadanos reconocen la necesidad imperiosa de que, una vez por todas, sea extirpada esta grave dolencia que perturba las actividades de la vida nacional.

La frecuencia con que el H. Senado derriba, por razones fútiles, organizaciones ministeriales que no han dado margen a ningún cargo, revela que en esa alta Corporación no encuentran eco las aspiraciones unánimes y justas de la opinión que exige la estabilidad de los Gabinetes como condición esencial del orden y progreso de la República.

La circunstancia de haberse buscado, como pretexto justificativo del reciente voto del Senado, un despacho telegráfico del Jefe del Estado, que inmotivadamente se carga a la responsabilidad del Ministerio, impone la necesidad de que el país sepa algunas intimidades del movimiento político: viene acentuándose la práctica de exhibir actuaciones públicas, que no corresponden a las realidades extraparlamentarias, que se sustraen a la sanción de la opinión, y se deslizan inadvertidas para el país, en las conversaciones particulares, en acuerdos privados que se celebran en las antesalas del Parlamento, en sus pasillos, o en otras partes.

Lo ocurrido ahora es la explosión de ese régimen que aun pugna por prevalecer en nuestras costumbres políticas. Al país se le explica un voto contra el Ministerio, como consecuencia de un telegrama presidencial, que aquél no autorizó ni conoció; y mientras tanto, es un secreto a voces, de pública notoriedad, que la mayoría del H. Senado tenía acordada, con mucha antelación, la crisis ministerial, que solamente necesitaba una causa aparente. Quiso descubrirse en el voto propuesto por el senador por Maule, señor Silva Cortés, propuesto en la sesión de 21 de Febrero, y debido a la actitud observada por el Gabinete frente a aquel voto, fracasó el pretexto, no se estimó oportuna la situación y se optó más tarde por invocar, en obsequio del mismo propósito, el telegrama dirigido a los empleados públicos de Talca.

La Constitución Política establece que un ciudadano, con el título de Presidente de la República, es el Jefe Supremo de la Nación y administra el Estado, y que ninguna ORDEN suya será cumplida sin la firma de un Ministro de Estado que ASUME LA RESPONSABILIDAD PARLAMENTARIA DE LOS ACTOS QUE SUSCRIBE, de modo que es de toda evidencia que los Ministros no pueden responder de los actos del Presidente, a los cuales no han concurrido con su anuencia o firma. Los actos del Presidente de la República, ejecutados sin la intervención del Ministro, pueden autorizar las acciones que la Constitución permite "sólo en el año inmediato después de concluído el término de su Presidencia", como lo dispone expresamente el artículo 74 del Código Fundamental.

Sostener otra tesis equivale al absurdo de responsabilizar a los Ministros de Estado por actos en los cuales no intervienen, ni tienen facultades o medios eficaces para intervenir, y, todavía, con la circunstancia que jamás estuvo ni pudo estar en la mente de los constituyentes del 33, de que se establecería la supeditación o subordinación del Jefe del Estado por la autoridad del Ministro.

Al disponer la Constitución Política que un ciudadano "con el título de PRESIDENTE DE LA REPUBLICA DE CHILE, administra el Estado, y es el Jefe Supremo de la Nación", se ha referido al funcionario que, dentro de nuestras instituciones democráticas, representa la voluntad de sus conciudadanos y que llega al cargo que inviste en nombre de un programa, ideas y aspiraciones encomendadas a su patriotismo y a su lealtad. Si al más humilde ciudadano se le respeta el derecho de pensar y de exteriorizar sus ideas libremente, no puede ni siquiera ponerse en duda el mismo derecho, tratándose del Jefe Supremo de la Nación, que administra el Estado, del cual és su más genuino y autorizado representante.

Es un error fundamental, un desconocimiento inexplicable de las bases institucionales del régimen democrático, desnaturalizar las funciones y prerrogativas del Presidente de la República, pretendiendo reducirle al rol de estorbo constitucional, transformándole, al mismo tiempo, en renegado de sus ideas, incapacitado para respetar las aspiraciones y cumplir el programa que fueron alma de sus juramentos y afectos cuando solicitó y obtuvo el voto de sus conciudadanos.

No habrá argumento ni medio eficaz para desviarme del cumplimiento de mis deberes y del ejercicio de mis atribuciones, tales como lo impone y otorga la Carta Fundamental, y en vano se pretenderá, en fuerza de perturbaciones ministeriales renovadas constante e injustificadamente, variar el concepto que tengo de mis funciones constitucionales y emitiré siempre mi dictamen, con verdad y franqueza cuando razones elementales de conveniencia nacional así me lo aconsejen e impongan.

Aún en la hipótesis de que, en nombre de otras interpretaciones del Código Político, se buscase la responsabilidad ministerial por actuaciones y opiniones personales del Presidente de la República, tampoco cabría responsabilizarles por el telegrama enviado a los empleados públicos de Talca y que ha sido el motivo aparente del voto de desconfianza de la mayoría del Senado.

Este telegrama establece los hechos siguientes:

1.o El Senado ha exigido, como condición previa la rebaja de los sueldos de los empleados públicos, antes de acordar subsidios y despachar los presupuestos;

2.o Califiqué esa exigencia como injusticia atroz por cuanto no era posible cercenar modestas rentas indispensables para la vida, mientras existen inmensos y cuantiosos valores que no contribuyen a la fortuna pública y necesidades nacionales con una cuota apreciable;

3.o La ley de presupuestos no ha sido despachada dentro del plazo y término fijados por la Constitución Política y las leyes, y no se divisa cuándo se llenará este trámite de trascendental importancia para la vida de la Nación;

4.o No se han despachado tampoco las leyes tributarias indispensables para financiar los presupuestos y evitar la bancarrota fiscal al término del ejercicio financiero del año en curso;

5.o Al retardar la ley de presupuestos, el Senado se sale del quicio constitucional, basado en normas que imponen la obligación de dictar anualmente aquella ley, y todo acto ejecutado fuera de la letra o espíritu de la Carta Fundamental importa colocarse en una situación revolucionaria.

En homenaje al derecho de todos los ciudadanos a imponerse con exactitud de los antecedentes del conflicto provocado por la mayoría del H. Senado, en pugna con la otra rama del Congreso, cúmpleme exhibirles la justicia y exactitud de esas aseveraciones.

PRIMER HECHO: Desde que llegué a la Presidencia, constantemente me ha sido transmitida, por varios de los señores Ministros que han desempeñado la cartera de Hacienda, la petición de la mayoría del H. Senado en el sentido de que hiciese economías, y al pedir que precisaran cuáles deberían ser, siempre, y sin ninguna excepción, ha figurado entre ellas, como condición previa, la rebaja de los sueldos de los empleados públicos. Tales peticiones me han sido reiteradas varias veces, en distintas ocasiones, y como resultado de acuerdos privados y extra-parlamentarios de la misma mayoría. Esas peticiones, insinuaciones o gestiones fueron y siguen siendo enérgicamente rechazadas por mí porque pugnan con un principio sagrado de justicia social, cual es no quitar a los débiles lo estrictamente necesario para su sustento, mientras existen considerables riquezas que no pagan contribuciones apreciables.

Al acoger el H. Senado, el 21 de Febrero, la proposición del senador por Maule, señor Silva Cortés, que pedía economías, como condición previa del despacho de las leyes de presupuestos y subsidios, tuve conocimiento exacto de aquel deseo y comprobé que el pensamiento de la mayoría del H. Senado era obligar al Ejecutivo, en esa ocasión, a que tomase la iniciativa de un proyecto de ley para rebajar los sueldos, principalmente los que fueron aumentados en leyes del año 1920. Opiné que el Gabinete interrogara a la mayoría del H. Senado para que hablara con franqueza y sinceridad y rebelase su propósito.

Los Ministros de Estado, más piadosos en su juicio que el Presidente de la República, no creyeron que fuesen esas las intenciones de la mayoría: sobre la base de informaciones fidedignas, quedé penetrado de que, en días más o en días menos, los hechos justificarían mi convicción y llegaría un momento en que el Senado haría públicos sus acuerdos, hasta entonces mantenidos en reserva, en el sentido de exigir al Gobierno la condición perentoria de que aceptara la injusticia de rebajar los sueldos de los empleados públicos, como una necesidad suprema de vida, para hacer frente a los gastos indispensables y necesarios de la nación.

Los hechos justificaron mis predicciones. Continuaba la situación de angustia de todos los funcionarios públicos, de alta y modesta jerarquía. El hambre, la miseria, la desolación y el desorden cebados en todos los hogares de los servidores del país. Movido el Gobierno por clamores que hasta él llegaban, consciente de los sacrificios injustos que tal situación creaba, y deseoso de mantenerse dentro del respeto a las leyes, envió al Congreso un proyecto solicitando los recursos destinados a los gastos más indispensables, mientras se despachaban los presupuestos.

En el constante anhelo de buscar la cooperación patriótica de cuantos comparten las responsabilidades del Gobierno, adelantó gestiones el Ministerio encaminadas a producir acuerdo entre ambas Cámaras y obtuvo el Ministro de Justicia que la Cámara de Diputados nombrase a dos de sus representantes para que oyeran de la mayoría del H. Senado la forma en que podría alcanzarse el acuerdo. Al señor Ministro de Justicia y a los diputados que obraban en nombre de la Cámara después de larga y continuada reunión privada que verificaron los senadores de mayoría, se les contestó oficialmente por el representante de esa mayoría que se insistía terminantemente en los acuerdos anteriores, en orden a no dar duodécimos ni acordar ninguna clase de recursos al Gobierno, mientras éste no aceptara que se pagaran los sueldos de los empleados públicos en conformidad a lo dispuesto en el presupuesto del año 1920 y con sólo el 20 por ciento de los aumentos acordados en dicho año y, todavía, en la inteligencia de que el Gobierno encontrase el procedimiento conducente a la efectividad de la rebaja durante todo el año.

Informaciones de prensa, citadas reiteradamente en recientes debates parlamentarios, comprueban la existencia de ese acuerdo que ningún miembro del Congreso ignoraba. En efecto, el 28 de Febrero decía "El Diario Ilustrado", refiriéndose a la reunión de la mayoría en que se tomó tal resolución:

"Respecto a la condición misma de los duodécimos, quedó acordado no dar su autorización sin que se acepten las condiciones que la mayoría del Senado cree llegado el momento de exigir para lograr que se hagan las economías necesarias que permitan saldar los presupuestos.

"Estas condiciones son en síntesis, las siguientes: Que se paguen los sueldos conforme estaban el año 20, dándose, además, un 20 ó un 25 por ciento de los aumentos que se han concedido posteriormente a esa fecha, debiéndose mantener los sueldos en esta forma por el resto del año."

El H. Senador por Maule, don Héctor Zañartu, en un reportaje que se registra en "El Mercurio" del 3 de los corrientes, discurriendo sobre aquel acuerdo y sin ser desmentido por nadie, decía:

"El acuerdo de los Senadores de mayoría tiende a volver los sueldos de los empleados públicos a lo que eran antes del año 20, haciendo desaparecer todos los aumentos posteriores y, en especial, los de aquella época de la última campaña presidencial, votados por este mismo Senado después de un maduro estudio, como es de suponer por que no pueden atribuirse a razones de otro orden."

El señor Zañartu continuaba:

"Yo estoy seguro que los fundamentos de aquella medida que modificó rentas fijadas aún cuando los cambios estaban a muchísimos peniques más que ahora siguen subsistiendo. Yo preguntaría: ¿En qué ha cambiado la situación que se consideró en aquella época para pretender esta vuelta atrás tan violenta? ¿Ha mejorado el cambio, haciendo que el número de pesos de hoy signifique una entrada mayor que la que hizo necesario el aumento? ¿Ha disminuido el costo de la vida? ¿O es que ha cambiado el personal de empleados públicos y los de ahora tienen necesidades menores que los que los ocupaban entonces?"

Dada la honorabilidad y franqueza reconocidas del señor Zañartu, nadie podrá atribuirle una falsedad cuando afirma la existencia real de ese acuerdo de la mayoría del Senado, que con tanta justicia impugnaba. Si tal hecho no hubiere sido efectivo, seguramente pudo ser rectificado por alguien, pero no lo fué porque la verdad no admite rectificaciones, y menos cuando consta a centenares y miles de personas, ya que la prensa seria del país la había llevado al conocimiento público.

Se ha insistido en que no existe ningún proyecto sobre reducción de sueldos presentado al H. Senado, y se ha contado con la respuesta del Presidente de esa rama del Congreso, y, al decir que efectivamente no se alcanzó a llegar a la materialidad del proyecto, cumple también reconocer que en el telegrama dirigido a Talca se refirió con suficiente claridad a la existencia del acuerdo de la mayoría del Senado, puesto oficial y extraoficialmente en conocimiento del Gobierno, que se pretendía llevar adelante, y que la misma mayoría que lo adoptara tenía medios eficaces para hacerlo efectivo.

Ha sido, en consecuencia, excusa artificiosa, desprovista de seriedad, inconciliable con la lealtad y veracidad que debe acompañar las relaciones de los Poderes Públicos, negar la realidad del acuerdo mediante la afirmación de que aún no tenía la forma definitiva del proyecto de ley, y asiste la convicción al Presidente de la República de que con palabras no se perturba el criterio del país ni se induce a error a la opinión con el ingenuo recurso de interrogaciones dirigidas al Presidente del Senado sobre una cuestión que no estaba en tela de juicio ni era la materia del debate.

El país conoce la existencia del acuerdo y comprenderá que ni es serio, ni es justo, ni es honrado, el concepto estampado en los considerandos del voto del Senado, referente a que fuese el Jefe del Estado quien se apartaba de la verdad, y lo que positivamente importa un desconocimiento de los hechos es la negativa que la proposición de la mayoría de esa Cámara consigna a última hora, negativa agravada con imputaciones que, afortunadamente, no lastiman ni alcanzan a quien van dirigidas, sino que caen en el merecido desprestigio de quienes las formulan y profieren en un país que tiene ya bastante cultura y discernimiento para no dejarse perturbar con semejantes expedientes.

El verdadero fundamento de esa campaña de reducción de los sueldos de los empleados públicos quedó, finalmente, exteriorizado en el discurso del Senador señor Echenique, calurosa peroración destinada a combatir a los funcionarios del Estado Docente, a la instrucción pública, que es luz, que es progreso, que frustra la reacción soñada por el espíritu sectario de quienes ven en cada preceptor un enemigo que debe ser perseguido y hostilizado.

SEGUNDO HECHO: Al afirmar que importaba una atroz injusticia la rebaja de los sueldos de los empleados públicos, no pude pensar que la discusión de los propósitos de la mayoría del Senado, bastaría para que éste volviera sobre sus resoluciones, declarando concurrir conmigo en reconocer la injusticia de tal idea.

El Jefe del Estado recuerda, con el Evangelio, que de los arrepentidos es el reino de los cielos, y bendice el instante en que telegrafió la realidad a los empleados públicos de Talca, porque el solo hecho de poner en conocimiento del país la irritante injusticia que se preparaba, ha sido bastante eficaz para que ese propósito haya abortado, y para que termine la angustia que significaba para los servidores de la Nación.

Los que luchamos en favor del bienestar y tranquilidad de nuestros conciudadanos, experimentamos un gran alivio al ver eliminado del camino parlamentario un acuerdo injustificado, y pueden ya los empleados públicos estar tranquilos, que no serán despojados de ninguna cuota de sus módicas remuneraciones, desde que la mayoría del H. Senado, solemnemente y a la faz del país, ha revocado su acuerdo, declarando que no continuará insistiendo en una injusticia tan odiosa.

TERCER Y CUARTO HECHOS: Casi a mediados de Marzo, y sin que los Presupuestos hayan salido del Senado, a donde fueron remitidos el año último, llegamos a una situación en que no es lícito negar las afirmaciones del Presidente de la República sobre el atraso comprobado en el despacho de esa ley, y de las que consultan subsidios.

El Senado declina responsabilidades en la Comisión Mixta, que no le envía los Presupuestos, y ésta justifica su actitud por no haberse pronunciado esa Cámara acerca del proyecto de impuesto a la renta que procurará la mayor parte de los recursos destinados a saldarlos con arreglo a las leyes de 1884 y de 1912 que fijan reglas ineludibles a este efecto.

Se ha creído cohonestar estos hechos perturbadores del movimiento económico, industrial y comercial, y que azota a centenares y miles de hogares modestos, y se ha creído, además, paliar la responsabilidad del H. Senado, con otra excusa artificiosa, con el pueril recurso de interrogar nuevamente al Presidente de la Corporación sobre si en su mesa existe algún Presupuesto por despachar. Nadie había pretendido semejante cosa ni la había aseverado; pero la responsabilidad del Senado al cual se remitió el proyecto de Ley de Presupuestos de la Nación, como Cámara de origen, es clara y explícita en este retardo, como voy a manifestarlo.

La Comisión Mixta de Presupuestos, presidida por el Vice-Presidente del Senado, miembro conspicuo de la mayoría, no ha podido tramitar los Presupuestos hasta hoy, porque están gravitando sobre ellos los acuerdos públicos y privados del Senado de no dar las contribuciones indispensables para saldarlos mientras el Gobierno no se allane a hacer economías, entendiendo por tales sólo aquellas que se refieren a la rebaja de sueldos de los empleados públicos y principalmente a los que fueron aumentados en leyes del año 20.

En el cálculo de entradas que ha hecho la Comisión Mixta faltan muchos millones de pesos para cubrir los gastos ineludibles, indispensables y necesarios de la ley de presupuestos. Las leyes de 1884 y de 1912 exigen, para poder tramitar los presupuestos, que estén saldados, es decir, que se fijen los recursos necesarios para hacer frente a los gastos. Para obtener esos recursos son indispensables las contribuciones pedidas por el Gobierno, y, especialmente, el impuesto a la renta que el Honorable Senado no ha despachado y discute lentamente.

En consecuencia, pendientes los acuerdos del Senado de no dar contribuciones ni autorizar gastos públicos mientras no se hicieran economías o rebajas de sueldos estaban y están gravitando todavía sobre la Comisión Mixta, que no puede despachar los Presupuestos porque la mayoría del Senado [illegible] una barrera con los [illegible] referidos.

Los tres diarios [illegible] portantes de Santiago [illegible] ducen en sus editoriales [illegible] Marzo dentro de [illegible] cual comprueba [illegible] dad— un reportaje [illegible] sentante autorizado de [illegible] ría del Honorable Senado [illegible] Jefe reconocido, el Senador [illegible] Curicó, don Ladislao [illegible] quien dice:

"El acuerdo de los [illegible] de mayoría de [illegible] su autorización para [illegible] de los duodécimos [illegible] sobre la base de [illegible] no financiados que [illegible] Comisión Mixta. [illegible] EJERCER UNA [illegible] EFECTIVA SOBRE [illegible] BIERNO a fin de que [illegible] los propósitos a que [illegible] referido anteriormente. [illegible] "De otro modo, el Go[illegible] no tendrá los fondos [illegible] rios para atender a los [illegible] públicos, mientras no [illegible] presentado el proyecto [illegible] organización que es [illegible] sable".

Más claro, en forma [illegible] tundente, es imposible [illegible] SE PRESIONA AL Go[illegible] para que presente proyectos [illegible] economía; sabemos ya cuál [illegible] rebajar sueldos a los [illegible] públicos.

No se le darán fondos [illegible] nanciar los presupuestos [illegible] tras tal cosa no se haga [illegible] insiste categóricamente [illegible] no se concederán recursos [illegible] tanto no se realice esa economía [illegible] materialmente imposible [illegible] el Gobierno no puede acceder [illegible] injusticia y se sabe que la [illegible] mara de Diputados [illegible] acepta.

En consecuencia, ¿por qué [illegible] se otorgan los presupuestos? [illegible] ¿Por qué no hay ningún presupuesto despachado por la Comisión Mixta sobre la base [illegible] bajo del señor Presidente [illegible] Senado?

Porque el acuerdo de la mayoría ha hecho hasta hoy imposible su despacho; porque [illegible] los recursos que son indispensables para poder tramitar [illegible] porque pone una condición [illegible] terialmente imposible de cumplir [illegible] y de llenar, lo que equivale [illegible] rechazo definitivo de los [illegible] puestos sin la franqueza [illegible] clararlo y de reconocer que [illegible] es el propósito que se persigue.

Inútiles son las palabras [illegible] se emplean para derrotar [illegible] tos hechos que fluyen de la [illegible] turaleza de las cosas [illegible] acuerdos tomados y de los [illegible] han dado cuenta los diarios [illegible] la capital y del país entero.

Por eso afirmaba yo en un [illegible] cierto cuando decía a los [illegible] narios públicos de Talca [illegible] Senado de la República no [illegible] ría despachar la Ley de Presupuestos ni las leyes de [illegible] indispensables para ello.

No lo dije porque [illegible] presupuestos retardados [illegible] Mesa del Senado, sino [illegible] mó y en absoluta verdad, en efecto acuerdo con los [illegible] que esos presupuestos no pueden despacharse por la actitud del Honorable Senado, por cuanto los acuerdos a que se [illegible] aferrada la mayoría de esa Corporación, por la imposibilidad en que se colocaba de despachar los presupuestos debido a la situación que tales acuerdos crean.

Mientras no se establezca el impuesto a la renta, mientras no se produzca acuerdo en [illegible]

Nuevos Fundos

REGADOS O DE RULO

EN

CALERA
SAN FELIPE
MELIPILLA
SANTIAGO
BUIN
RANCAGUA
TINGUIRIRICA
MOLINA
TALCA
Y
MAULE

OFRECE

ALF. TAGLE RODRIGUEZ

Catedral 1137.—Casilla 3132

Estancias Regadas

con grandes canales cuya construcción se termina.

OFRECE

como buena inversión de capital.

ALF. TAGLE RODRIGUEZ

Catedral 1137.—Casilla 3132

Fundos Frutales

Explotados científicamente y con gran éxito en la industria frutícola. Negocio bien organizados y en relación con seguros e importantes mercados del país y extranjeros.

VENDE

ALF. TAGLE RODRIGUEZ

Catedral 1137.—Casilla 3132

DISCOS Fonógratos

Brunswick

Ultimas Novedades

20 Modelos Diferentes

ESTA ES SU OPORTUNIDAD

Visite Ud.

LA SALA BRUNSWICK, EN EL EDIFICIO ARIZTIA

Le tenemos reservado
Los más interesantes discos
En Música, Canto, Orquesta y Baile.

LLAMAMOS SU ATENCION

a la sorprendente pureza de sonidos que emite el BRUNSWICK, en el cual la más deliciosa melodía es reproducida en todo su valor real y verdadero. Todo cultor del arte musical se queda absorto ante un BRUNSWICK, admirando sobrecogido cómo este fonógrafo puede emitir las notas musicales o de canto sin la menor alteración. Constátelo Ud. mismo.

Los artistas de fama que oirá Ud. cautivarán su espíritu musical y los hará sus predilectos.

The Brunswick-Balke Collender Co.

T. ELLIOTT ROURKE, Distribuidor.

"Los secretos que divulga un secretario privado de los Ministros de Guerra..."

Con motivo de la publicación de este libro

Permiso para cargar armas prohibidas

Con fecha de ayer se ha presentado a la Intendencia de Santiago la siguiente solicitud:

"Señor Intendente: COLUMBANO MILLAS a VS. con el debido respeto expongo: Con motivo de la próxima publicación de mi libro **"Los secretos que divulga un secretario privado de los Ministros de Guerra"** he recibido, entre un sinnúmero de cartas, la siguiente:

"Estimado amigo: Junto con reiterarle mis felicitaciones por haberse decidido definitivamente a publicar su libro, accediendo a los ruegos de un grupo de sus amigos, quiero hacerle ver la conveniencia de que usted esté prevenido, solicitando a tiempo permiso de la autoridad para cargar armas prohibidas. Es ésta una precaución que si nunca está demás, es obligatoria para usted que ha escrito páginas tan bravas como jamás se han editado semejantes en el país. Tendré mucho agrado cuando sepa que ha seguido el consejo de su amigo que usted sabe cuánto lo estima, etc."

Encuentro, señor Intendente, muy atinada la advertencia de mi amigo, ya que por la forma valiente hasta la temeridad con que en mi obra—que causará verdadero escándalo—comento situaciones, doy a conocer siluetas y antecedentes, expongo al desnudo personajes, informo acerca de hechos y prácticas administrativas, hago revelaciones, divulgo procedimientos de que me impuse durante los nueve años que desempeñé el puesto de secretario privado de los Ministros de Guerra, tendré que producir protestas, heridas y ataques, que probablemente, dan por resultado obligarme a estar "con el arma al brazo".

Esto es posible de temer en vista de que todos los hechos serán ampliamente conocidos, dado que el anuncio de mi libro ha despertado extraordinario interés en Chile y también en el extranjero. Puedo hacer esta afirmación por dos razones.

1.a Por los centenares de cartas y tarjetas que en lluvia interminable me llegan diariamente de Santiago y de provincias, no sólo del público sino también de la parte más selecta y granada del Ejército.

2.a Por una ventajosa proposición que se me ha hecho hace sólo tres días, de parte de un conocido librero de Buenos Aires, para que le reserve dos mil ejemplares de mi obra. Esta proposición, por muy conveniente que sea para mis intereses, y aunque toda ella está escrita con móviles del más puro patriotismo, tal vez resuelva no aceptarla, por aquello de que la ropa sucia debe lavarse en casa.

La libertad de imprenta es el más precioso de nuestros derechos republicanos y cuando de ella se sirve, como en el caso mío, para escribir un libro que estoy seguro lo recibirá con aplauso la opinión pública, ya que está inspirado en anhelos de alto interés nacional, se comprende las voces de aliento y simpatía que me llegan de todas las ciudades, llenándome de satisfacción.

Por lo tanto, y como consecuencia lógica de aquella libertad, el derecho de defensa es el más sagrado y natural de todos los derechos humanos, pues constituye la vida misma.

En vista de las razones expuestas, a VS. pido se sirva concederme el permiso que solicito para cargar armas prohibidas en un espacio de tiempo comprendido entre el 29 del presente, fecha de la aparición de mi libro "Los secretos que divulga un secretario privado de los Ministros de Guerra..." hasta el mes de Mayo próximo.

COLUMBANO MILLAS.

Lira 260.

Casa amoblada muy moderna y centrica

Ofrecemos en arriendo para matrimonio extranjero.

GUZMAN, SILVA y Cía. - 1243-Huérfanos-1243

POR LA SALUD PUBLICA

Si usted es chileno y ama su patria distraiga su atención cinco minutos imponiéndose de este artículo que le dejará la [illegible] penosa impresión.

Las enfermedades venéreas, en los últimos tiempos han tomado tal desarrollo que sus estadísticas nos hacen enrojecer y bajar la cabeza, amenazando contaminar a los virtuosos como a los libertinos y las infecciones se van propagando aún en seres inocentes en forma tal que es un verdadero azote social.

La sífilis, el alcoholismo y la tuberculosis, quedan muy atrás ante la epidemia de la Blenorragia. Las investigaciones [illegible] un porcentaje abrumador en todas las clases sociales.

La Blenorragia, a la que todavía hay personas que no le dan la debida importancia por ser enfermedad de la juventud, es [illegible] temible que el sarampión o viruela.

En la mayoría de los casos, matrimonios quedan sin hijos, cual es consecuencia de una Blenorragia que el marido ha padecido tiempo há, y que por no haberla atacado en forma la ha transmitido a su mujer, cuya existencia está echada a perder y su salud destruída.

La Blenorragia crónica en la mujer, es de muy difícil curación, corriéndose el riesgo de destruirle los órganos que más tarde [illegible] rían de ella una madre.

También el setenta por ciento de los niños ciegos de nacimiento lo son porque sus madres padecían de Blenorragia, la cual al [illegible] cer el niño, ataca sus ojos, destruye la córnea y sume a la [illegible] criatura en las tinieblas hasta el fin de su vida. Y así en decenas de otras formas es como se propaga esta enfermedad, cuyas consecuencias tan terribles en las distintas esferas sociales, nos obliga a [illegible] perar a la acción sanitaria en quelos hombres de ciencia están empeñados para combatir el más temible de los enemigos de la [illegible] dad.

El Dr. C. Casanovich, reconocida eminencia en enfermedades venéreas, es el autor de la fórmula del "Anti-Blenorrágico 42" que no sólo ataca sus [illegible] propaga en todo Sur-América y que no sólo ataca sus [illegible] sino que la destruye por completo con dos medicamentos a la vez, las inyecciones y obleas, las que matan el microbio de la gonorrea sin afectar en nada la salud del paciente.

El gran consumo mensual de "El 42" deja de manifiesto la [illegible] cacia de este producto.

En venta en todas las Boticas de Chile.

Depósito en Santiago: BOTICA BENTERODT, Alameda [illegible] Plaza Armas, Casilla 7541.— En Valparaíso: BOTICA UNIVERSAL [illegible] CHERT Y C.o, Condell 5-7, Casilla 3805. —En Concepción: [illegible] ALEMANA DE EMILIO ROSE, Plaza Independencia.—En [illegible] TICA EL INDIO DE GUILLERMO RUSCHEL.

DE LA REPUBLICA AL PAIS

den a los proyectos de recursos que el Gobierno ha pedido, los presupuestos no podrán tramitarse de acuerdo con las leyes del 84 y del año 12.

No es el Gobierno quien tiene el medio de cumplir esos requisitos, de remover estos obstáculos del camino ya que, como es sabido, dentro de la Constitución Política del Estado, el Presidente de la República contribuye a la formación de las leyes pero no las puede hacer solo y sin la cooperación del Congreso.

El Ejecutivo ha hecho ya por su parte lo que le correspondía; ha indicado los recursos que necesita para saldar la ley de presupuestos; ha mandado los proyectos respectivos al Congreso; de modo que sólo el Congreso, el Senado de la República, es el único que tiene hoy la palabra en el despacho del más fundamental de esos proyectos, o sea el de la renta, para habilitar a la Comisión Mixta a dar curso y tramitación a la ley de presupuestos.

La verdad de estos hechos, la evidencia de ellos no se desconoce ni puede desvanecerse con palabras y afirmaciones, con recursos de oratoria ni con interrogaciones pueriles dirigidas al Presidente del Honorable Senado sobre hechos que no están en tela de juicio.

Queda flotando inconmovible el hecho de que, para despachar la ley de presupuestos es menester reformar el cálculo de entradas, principalmente sobre la base del proyecto de impuesto a la renta. Es un hecho innegable que ese proyecto está pendiente y sometido a un trámite dilatorio, sufriendo las consecuencias de un detenido y prolongado debate. Ese proyecto no es todavía una realidad; pero su aprobación es absolutamente necesaria para que el país tenga presupuestos; mientras ella no venga, los empleados públicos y sus familias continuarán en triste y lastimera peregrinación a las casas de montepío y a los Bancos, beneficiando así a los afortunados accionistas con fuertes intereses que, para su mayor angustia, tienen que pagar estos modestos servidores de la Nación.

QUINTO HECHO: La letra y el espíritu de los preceptos constitucionales exigen en forma perentoria al Congreso Nacional votar ANUALMENTE la ley de presupuestos y es indudable, dentro de un régimen normal, que el país no vive ni puede vivir un solo día sin contar con la autorización legislativa para atender a los gastos más premiosos e indispensables.

Los acuerdos de la mayoría del Honorable Senado, al colocar al país en esta situación, y hallándonos muy próximos a la expiración del primer trimestre del año, importan en el hecho la abrogación de los preceptos constitucionales y esto se agrava con la exigencia de reducir los sueldos de los empleados públicos, como condición previa del despacho de los proyectos de subsidios, porque tal exigencia es justamente resistida por la Cámara de Diputados y por el Presidente de la República.

La resistencia a dictar esa ley, sin la franqueza de declararlo, equivale al rompimiento del orden constitucional, porque todo poder público que sale de la órbita de sus atribuciones y deberes, y recurre a situaciones de hechos extremas y sin precedentes, se desvía hacia una ruta revolucionaria.

El Honorable Senado se colocaba así en condiciones inconciliables con los mandatos del Código Político; presionaba al Poder Ejecutivo; presionaba a la Cámara de Diputados en el propósito de imponer su voluntad mediante las vías de hecho. El Senado puede ciertamente votar en el sentido que le plazca, y no será el Jefe del Estado quien le desconozca su derecho a votar libremente; pero carece de facultades que le autoricen a suspender la obra legislativa, a retardar deliberadamente y por tiempo indefinido, y bajo diferentes formas, el despacho de la ley de presupuestos, en el propósito de establecer sobre el Presidente de la República y sobre la Cámara de Diputados un tutelaje y una presión que la Carta Fundamental no autorizan.

Por consiguiente, cuando afirmé que el Honorable Senado se situaba fuera de la Constitución, porque no despachaba oportunamente, dentro de los plazos señalados por la letra y el espíritu de sus preceptos, la ley de presupuestos, y cuando agregué que esa actitud era revolucionaria porque pretendía imponer una voluntad y un criterio sin base en nuestras instituciones, afirmé un hecho y sostuve una verdad evidentes, que se mantendrían en todas sus partes si la mayoría del Honorable Senado hubiera de insistir en el retardo del despacho del proyecto de ley sobre impuesto a la renta, inhabilitando así a la Comisión Mixta de Presupuestos para dar el curso y tramitación correspondientes a la ley de gastos de la Nación.

Desde que inicié mi Administración, la mayoría del Honorable Senado viene observando la práctica constante, constitutiva de un hábito que en el hecho envuelve una trasgresión del régimen constitucional, de celebrar reuniones privadas en la Sala del Presidente de la Honorable Corporación. Allí se discuten los asuntos de interés público, principalmente los que se refieren a las relaciones mútuas del Parlamento y del Poder Ejecutivo; se adoptan acuerdos que son comunicados privada pero oficialmente a los Ministros de Estado. Esa mayoría, en número más que suficiente, para constituir asamblea dentro de la Constitución y de los Reglamentos, delibera, estudia, acuerda privadamente, a puertas cerradas, fuera de la sanción de la Constitución y de los Reglamentos, sustrayendo, en esa forma, lejos del control de la opinión pública, la elaboración de sus resoluciones al examen y observación de los ciudadanos.

Prevalida de que tiene los medios de hacer efectivos esos acuerdos, ha colocado constantemente en graves dificultades al Poder Ejecutivo, reservándose siempre el derecho de mantener en la sombra, en el silencio, los fundamentos y razones de sus acuerdos y, lo que es peor, reservándose todavía a la espalda, como ha ocurrido en el presente caso, la facultad de desautorizar los acuerdos con los cuales se produjeron efectos determinados, reales y efectivos, si vieran la conveniencia de no afrontar la protesta airada de la opinión contra tales medidas y acuerdos.

La Constitución Política del Estado, las leyes y Reglamentos han establecido reglas precisas para el funcionamiento de los poderes públicos. Han exigido la publicidad de sus deliberaciones, salvo las rarísimas excepciones en que prescribe o autoriza las sesiones secretas, como base fundamental del régimen democrático, para mantener siempre a las corporaciones y a los poderes públicos bajo el ojo certero y vigilante de la opinión.

La mayoría del Honorable Senado ha erigido en sistema este nuevo régimen de acuerdos privados que se toman entre bastidores y se comunican en voz baja, de hombre a hombre, de oído a oído. Yo quiero decirle al país que las más grandes y mayores dificultades opuestas a la administración actual han surgido y surgen a diario de aquellos acuerdos clandestinos y reservados que, fuera de las normas constitucionales y legales, ejercen acción y presión sobre el Ejecutivo, ya que la mayoría que los toma cuenta con medios para hacerlos efectivos.

Hay necesidad de que la opinión quede impuesta de los antecedentes consignados en esta exposición, a fin de que vea cuáles han sido, en líneas generales, los entorpecimientos de todo género que la mayoría del Honorable Senado ha opuesto constantemente a la actual Administración, tratando de cerrarle el camino a reformas de innegable conveniencia nacional, impidiéndole adoptar medidas de bien público, procurándole dificultades y presentando resistencias que diesen aparente justificación al concepto de la incapacidad del Gobierno para cumplir su programa y realizar las aspiraciones del país.

La mayoría del Honorable Senado, salvando en ocasiones las exterioridades, ha buscado tenazmente en actos solemnes del país, los medios de poner tropiezos y obstáculos a la actual Administración, sin perjuicio de afirmar, más tarde, que ha eliminado esos obstáculos y desecharlo aquellos tropiezos en su alta misión de cooperar al Gobierno de la República y al bienestar de los conciudadanos

Ha pretendido, de ese modo, frustrar en el hecho la realización de las aspiraciones que prevalecieron en la elección presidencial que me ha llevado a la Jefatura Suprema del Estado y si, por una parte, no caben en mi espíritu otras ambiciones que las de seguir sirviendo los intereses del país, en el cargo que desempeño, dentro del anhelo fuerte y enérgicamente sentido de llevar la felicidad a todos y cada uno de mis conciudadanos, tengo por la otra el deber de luchar contra las resistencias que se oponen al funcionamiento normal de las instituciones que nos rigen y a la dictación de leyes fundamentales para la armonía, orden y progreso de la Nación.

Por razones que el país no ignora, se levantan airadas las pasiones y los intereses amagados contra el modesto ciudadano que, desde la Presidencia de la República, quiere servir los intereses generales, llamando a los chilenos en su ayuda, no con el propósito pequeño de recoger aplausos que a nada conducen, sino con el sano y elevado pensamiento de juntar a todos los hombres de bien, a cuantos aman con sinceridad la Patria para que en un esfuerzo potente de cooperación y solidaridad opongan valla al desastre, a la anarquía, al desorden, a la hecatombe a donde nos arrastran las pequeñas pasiones políticas, que no debieran germinar, ni prosperar, ni subsistir en el espíritu de quienes han obtenido la investidura popular para resguardar el prestigio y el honor de la República.

Esta campaña que sostengo sin vacilaciones ni desmayos, que irá hasta donde las fuerzas me lo permitan, y dentro de la órbita de mis atribuciones constitucionales, obedece al propósito elevado de poner orden en las finanzas, fin a los déficits, término, una vez por todas, al cáos financiero que nos descalifica y daña, que debilita y compromete las fuerzas vigorosas y grandes de nuestra raza y de nuestro pueblo.

Gravita el desorden financiero directamente sobre el precio de la moneda: su desvalorización, encareciendo los consumos, dificulta las condiciones de vida, disminuye las fortunas, lleva el dolor y la angustia, la miseria y las lágrimas a los hogares modestos. El Presidente de la República, quiere servir a su patria propendiendo al restablecimiento de la armonía y del orden en las finanzas. En el estudio detenido y profundo hasta donde sus facultades se lo han permitido, ha adquirido la convicción de que el problema puede resolverse al amparo de una reacción benéfica, de una reacción salvadora de progreso y bienestar económico que se siente venir de todos los ámbitos del país, y anhela el aprovechamiento de esa trasformación para todos los chilenos con el orden previo de las finanzas del Estado.

Si el Poder Ejecutivo obtuviese, en estos momentos, la cooperación necesaria, si diéramos tregua sincera y patriótica a esta lucha estéril de personas, ambiciones, resentimientos y cálculos electorales, que obstaculizan la acción del Jefe del Estado, salvaríamos al país, recibiríamos todos los dirigentes la aprobación de nuestros conciudadanos y la gratitud de las generaciones venideras.

Obedeciendo a este sentimiento, sirviendo ese objetivo, llamé a mi Sala de Despacho a los miembros de las Comisiones de Hacienda del Congreso, procurando que la armonía y cooperación de todos acelere la realización de la obra legislativa. Por razones fútiles y deleznables que están en la conciencia de todos, se me negó la cooperación que yo buscaba; y, más tarde, porque he reclamado en apoyo de estos ideales el concurso de los más directamente lesionados, se ha producido una tormenta, se ha derribado un Gabinete y se ha provocado un serio conflicto entre las dos ramas del Congreso Nacional, conflicto cuyas consecuencias dañarán al país, y que coloca al Presidente de la República, dentro del régimen constitucional, en el deber de esperar atentamente el desarrollo de los acontecimientos.

En los mensajes presidenciales de los años 21 y 22 he recomendado a la previsión legislativa, con la energía e insistencia que me ha sido dable, la reforma de nuestro régimen constitucional a efecto de evitar los conflictos derivados de la coexistencia de dos Cámaras políticas. Este resabio de pasadas épocas dificulta y aún imposibilita la marcha ascendente del progreso nacional, plantea dualidades ocasionadas a peligrosas proyecciones, y cumple a la prudencia del legislador apresurar la reforma en el mismo sentido alcanzado satisfactoriamente por naciones más avanzadas, que han despojado al Senado de todo carácter político, convirtiéndole en cuerpo consultivo, con atribuciones de revisión, apartándole de las luchas activas de los partidos, y asignándole el rol de depositario del espíritu de paz y concordia.

La mayoría del H. Senado, sin razón ni justicia, ha censurado al Gabinete, y la Cámara de Diputados, corporación esencialmente política en todos los pueblos gobernados por instituciones representativas que refleja la misma opinión nacional, el mismo sentimiento público, la misma corriente de ideas y las mismas aspiraciones que me llevaron al puesto con que me honraron mis conciudadanos, estimó que el Gabinete merece toda su confianza.

La Constitución Política no ha dado una fórmula de solución al conflicto buscado por la mayoría del H. Senado, y en defecto de prescripciones positivas del Código Fundamental, y en la ausencia de la reforma parlamentaria que impida tales desacuerdos entre ambas ramas del Congreso, corresponde al Presidente de la República resolver el problema no resuelto en sus preceptos positivos, manteniendo la situación de hecho creada, y al Ministerio en funciones, mientras no se produzca el acuerdo entre las dos Cámaras.

Mientras se acerca la reforma que reclaman las exigencias de los tiempos y los hechos que representan con más fidelidad la voluntad nacional en el momento histórico que atravesamos, cumple recordar que la actual mayoría del Senado de la República es enteramente ocasional, fruto transitorio de la ausencia de tres honorables senadores que militan en las filas de la Alianza Liberal. Agregados ellos a los miembros del Partido Liberal Aliancista, del Partido Radical, a los del Partido Demócrata, a los del Partido Liberal Democrático y a algunos otros senadores independientes que no solidarizan con los acuerdos de esa mayoría ocasional, resulta que la voluntad imperante en esa corporación tampoco refleja la mayoría real y efectiva del Senado. Más todavía: es público y notorio que tres de los senadores liberales que hoy figuran en las filas de la Unión Nacional y que contribuyen a integrar esa mayoría ocasional, fueron elegidos por una combinación política diversa de la que hoy sirven y representan, obtuvieron la investidura parlamentaria al amparo de la lealtad jurada al programa y orientaciones de la Alianza Liberal en las elecciones generales del año 18, y estos hechos que el Presidente de la República exhibe sabrá apreciarlos y juzgarlos el país.

En consecuencia, esa mayoría ocasional tampoco corresponde a la voluntad del electorado del año 18, de modo que la Cámara de Diputados, manteniendo el rumbo político confirmado en tres elecciones generales, al declarar su apoyo al Ministerio y su conformidad con las aspiraciones que determinaron el resultado de la elección presidencial última, coloca al Jefe del Estado en el deber indeclinable de respetar el régimen democrático, de seguir auspiciando la reforma parlamentaria, y de atenerse a la ruta señalada por la Cámara de Diputados.

No podré, por tanto, aceptar su renuncia al actual Ministerio ni podré consentir que abandone la gestión de los intereses públicos mientras no se produzca acuerdo entre las dos ramas del Congreso, acuerdo que, como queda expresado, es más indispensable en este caso, por cuanto una de esas ramas interpreta genuinamente la voluntad popular ratificada a través de tres elecciones generales.

No busca ni anhela el Presidente de la República crear nuevas dificultades, levantar protestas ni excitar pasiones. En obedecimiento a convicciones arraigadas, en el concepto de que cumplo un deber indeclinable seguiré haciendo cuanto de mí depende para llegar a la reforma de un régimen que ha hecho crisis, que no puede sostenerse y que estorba en su desarrollo a un país vigoroso y fuerte, que lo anarquiza lo divide y no le permite avanzar en su marcha triunfal hacia el progreso y el engrandecimiento.

Hago votos sinceros porque la calma vuelva a los espíritus, porque las agitaciones de la lucha cedan su paso a elevadas consideraciones de interés público, para que todos acudamos, dentro del más escrupuloso respeto a los derechos y deberes de cada Poder Público, al generoso toque de diana que permita reunirnos bajo los pliegues de la bandera nacional para salvar al país y trabajar juntos por su progreso.

¡Luchemos todos juntos para que su grandeza en el porvenir corresponda a las nobles y honrosas tradiciones del pasado!

Arturo Alessandri

Marzo, 10 de 1923.

ECONOMICE

protegiendo la

Industria Nacional

Diríjase para sus compras o sus instalaciones a nosotros en la seguridad que obtendrá precios equitativos y mercadería sólo de buena calidad.

Ofrecemos en:

SANITARIOS:

CALIFONT a leña, durables, rápidos y económicos, desde $ 70.00
BAÑOS Americanos reforzados . . . $ 100.00
BAÑOS asiento . . $ 30.00
BAÑOS guagua . . $ 10.00
BAÑOS lluvia, portátiles . . . . . $ 22.00
BIDET enlozados . $ 18.00
TAZAS excusado vidriadas, increíble $ 45.00
IRRIGADORES . . $ 2.00

MENAJE:

AZADERAS estañadas desde . . . $ 2.00
ANAFES espíritu . $ 1.80
BUDINERAS con tapas . . . . . $ 2.00
pas . . . . . $ 2.40
CUCHARAS sopa, desde . . . . . $ 0.50
CUCHILLO y tenedor . . . . . $ 2.00
JARRITOS aluminio . . . . . $ 1.40
CAFETERA forma francesa . . . . $ 1.80
JARROS lavatorio $ 4.00
LAVAPLATOS . . $ 20.00
TAZAS desayuno . $ 2.40
PLATOS . . . . . $ 1.00
LAMPARAS carburo . . . . . $ 4.60
MAQUINAS moler carne . . . . . $ 12.50
PALAS basura . . $ 2.00
OLLAS aluminio . $ 6.50
CACEROLAS aluminio . . . . . $ 4.40
PAILAS huevos . . $ 2.00
TARROS lechero, 2 litros . . . . . $ 5.00
TARROS basura . $ 8.50
RECIPIENTES esmaltados . . . $ 9.00
RALLADORES . . $ 0.60
ESTANTES LAVATORIO . . . . $ 7.00
Generadores Acetileno los más prácticos, de 5 a 100 luces, desde . . . $ 25.00

Una visita a nuestra casa le será provechosa y encontrará a precios módicos lo que usted necesite.

Especialistas en gas, agua y sanitarios

Despacho a provincias. Descuento a los comerciantes.

Fortuño y Patri

Ingenieros fabricantes

BANDERA CASILLA 3158 618.

SANTIAGO

LA LIBRERIA DE LA FEDERACION

ofrece a los establecimiento de instrucción toda clase de textos de estudio y útiles de enseñanza con descuentos especiales.

Calle Bandera 649

Casilla 2523

NOTA. - Las Librerías y Establecimientos de Provincias gozan de un descuento mayor.

Termas de Chillan

LAS MEJORES DEL MUNDO — LAS QUE POSEEN MAS RADIUM

ESTAS FAMOSAS TERMAS SE CIERRAN EL 31 DEL PRESENTE

El tiempo está espléndido, de modo que toda persona que desee hacer un AGRADABLE PASEO o ENFERMO QUE DESEE SANAR DE TODAS SUS DOLENCIAS, debe realizar su viaje cuanto antes.

En ninguna parte de Chile ni del mundo se puede sanar más salud y en más corto tiempo que en las

TERMAS DE CHILLAN

Miles de curaciones maravillosas. Magnífico camino, espléndida cocina, lindos paseos, tertulia, orquesta.

Por más datos, dirigirse a SANTIAGO, Huérfanos 1153, of. 7; VALPARAISO, Cochrane 592; CHILLAN, León Velasco y Co.

EL TATTERSALL

En la FERIA, que se efectuará el

LUNES 12 DE MARZO

entre otros lotes de ganado gordo y para engorda se rematarán:

NOVILLOS, BUEYES Y VACAS GORDAS, llegadas de VICTORIA, LA UNION y CUNACO.
18 NOVILLOS GORDOS, especiales, llegados de CUNACO.
60 VACAS GORDAS, llegadas por arreo de PUENTE ALTO.
VACAS GORDAS ESPECIALES, procedentes de la REPUBLICA ARGENTINA.
40 VACAS, llegadas de VICTORIA.
60 NOVILLOS, en buen estado, para engorda llegados de TALCA.
60 NOVILLOS, de 4 años, muy buena clase, llegados de PUENTE ALTO.
60 NOVILLOS, especiales para engorda, de 2 1|2 años, llegados de SAN FERNANDO.
33 NOVILLOS ALAZANES, llegados de COPIHUE.
30 NOVILLOS, alazanes de 2 1|2 años.
22 NOVILLOS, para engorda, llegados de LA UNION.
48 VAQUILLAS DE 2 y 3 AÑOS, todas alazanas y cubiertas, llegadas de SAN FERNANDO.
VAQUILLAS DE 1 1|2 AÑO, muy mestizas, llegadas de GENERAL CRUZ.
50 CARNEROS HAMPSHIREDOWN, finos de año, clase sobresaliente, del CRIADERO SAN CARLOS.

EL GERENTE.

INSTITUTO SAN MARTIN
SAN MARTIN 64.— TELEFONO INGLES 213

Internos medio - pupilos y externos.— Humanidades, preparatorias y kindergarten. Profesores de Estado. Exámenes válidos en el establecimiento. Profesorado, señores: Ernesto Melo Aguirre, Agustín Rivera, Aliro Aceval, Esteban Mora, J. Cuadra Gormaz, Filidor Herrera Lagos, M. Fuentes, R. Barría Oyarzún, etc. Pídanse prospectos. Matrícula abierta.

importancia de Tarapacá, gozan de los favores gubernativos.

"No es posible que Tarapacá continúe siendo la caja de fondos del Estado, sin que se destine a sus necesidades más indispensables, ni siquiera el 5 o|o de las rentas que anualmente produce.

Al transmitirle este justo y merecido acuerdo de la Asamblea, al cual me asocio sinceramente, hago votos por que el más lisonjero éxito siga coronando los esfuerzos incansables del digno senador de esta provincia.

Atentos saludos.—(Firmado).— **Alejandro Cuadra Lazo**, Presidente de la Asamblea Radical de Iquique."

TELEGRAMA DEL PARTIDO CONSERVADOR

La Junta Ejecutiva del Partido Conservador ha dirigido el siguiente telegrama a todos los Directorios departamentales del país con motivo del telegrama de S. E. a los empleados públicos de Talca:

"Sírvase desautorizar informaciones tendenciosas relativas propósito Senado rebajar sueldos empleados públicos, pudiendo asegurarle no existe ningún proyecto. Senado ha sido víctima de imputaciones infundadas. Saludos.— **Juan Enrique Concha**, Presidente. —**Guillermo Varas**, Secretario General."

EN HONOR DEL SENADOR SEÑOR ENRIQUE ZAÑARTU

Nuestro corresponsal en Concepción, nos dice telegráficamente:

"Concepción.—"La Nación".— Mañana Domingo se efectuará en Caracoles una gran manifestación en honor del senador por la provincia, don Enrique Zañartu Prieto, organizada por los vecinos interesados en el arreglo del camino de Concepción a Bulnes. Se han adherido alrededor de doscientas personas, sin distinción de colores políticos.—**Corresponsal.**

DIRECTORIO GENERAL DEMOCRATA

El Directorio General Demócrata sesionará el Martes próximo, a las 9.30 P. M., para dar término a la calificación de poderes.

JUNTA EJECUTIVA CONSERVADORA

La Junta Ejecutiva Conservadora celebrará sesión ordinaria, el próximo Martes, a las 11 A. M. Se ocupará de asuntos de orden interno y de la situación política en general.

MANIFESTACION AL PRESIDENTE DEL PARTIDO DEMOCRATA, DOCTOR PEDRO A. FAJARDO

La gran manifestación que los miembros del Partido Demócrata, le ofrecerán al Dr. Fajardo, se llevará a efecto el Domingo 18, a las 7 P. M., en el Sporting Club, San Antonio 861.

Las tarjetas de adhesión a esta manifestación se encuentran en los siguientes sitios: Merced 846, Vicente Adrián; Agustinas 1012, Luis Correa R.; Centro Demócrata, Rosas 1049; San Antonio 861, y el tesorero y secretario, señores Carlos Cuevas y Luis Planells.

ECOS DE LA SESION SOLEMNE CELABRADA POR LA ASAMBLEA LIBERAL DE VALDIVIA EL 7 DEL PRESENTE

"EL CORREO DE VALDIVIA" Y DON CARLOS ACHARAN ARCE RECTIFICAN LAS VERSIONES INEXACTAS Y TENDENCIOSAS DE LOS DISCURSOS DEL SEÑOR SENADOR D. ELIODORO YAÑEZ Y DEL SEÑOR ACHARAN ARCE, REPRODUCIDAS POR "EL MERCURIO" DE ESTA CAPITAL

Texto del acuerdo de la Asamblea Liberal de Valdivia que asegura la representación senatorial para el Partido Liberal

En una de nuestras ediciones anteriores, dando cuenta de la magna y solemne sesión celebrada el 7 del presente por la Asamblea Liberal de Valdivia, para oír la cuenta de su mandato al senador por la provincia, señor don Eliodoro Yáñez, informábamos que conjuntamente con otorgarse al señor Yáñez un amplio y caluroso voto de aprobación de su actuación política y parlamentaria, se había sancionado una moción del señor don Federico Schwarzemberg, que da estricta unión y disciplina en las filas del Partido Liberal de Valdivia, y ratifica los acuerdos del Comité Político y Electoral de la Alianza Liberal, relativos a que la representación senatorial de la provincia corresponderá al Partido Liberal.

La moción del señor Schwarzemberg, es del tenor siguiente:

"LA ASAMBLEA LIBERAL DE VALDIVIA, TENIENDO EN CONSIDERACION:

"1.o QUE LA PROVINCIA HA ESTADO DESDE HACE MUCHOS AÑOS REPRESENTADA EN EL SENADO POR MIEMBROS DEL PARTIDO LIBERAL, ELEGIDOS CON EL ACUERDO Y CONCURSO DE LOS PARTIDOS DE LA ALIANZA LIBERAL;

"2.o QUE DESDE EL AÑO 1912, TIENE ESTA REPRESENTACION DIGNAMENTE UNO DE NUESTROS MAS PRESTIGIOSOS CORRELIGIONARIOS, EL SENADOR DON ELIODORO YAÑEZ; y

"3.o EN VISTA ADEMAS DE QUE ES UN HECHO PUBLICO QUE LOS COMITEES ELECTORALES DE LA ALIANZA EN SANTIAGO, HAN RECONOCIDO EL DERECHO PREFERENTE DE LOS LIBERALES PARA MANTENER LA ACTUAL REPRESENTACION EN EL SENADO, ACUERDA:

"DIRIGIRSE A TODAS LAS ASAMBLEAS DE LA PROVINCIA INSTANDOLAS A LUCHAR POR LA MAS ESTRICTA DISCIPLINA Y UNIDAD EN LAS FILAS, PARA ASEGURAR CON EL CONCURSO DE LOS PARTIDOS ALIADOS LA REPRESENTACION LIBERAL DE LA PROVINCIA EN EL SENADO".

"EL CORREO DE VALDIVIA",

RECTIFICA SU INFORMACION

En nuestra edición de ayer publicamos un telegrama de nuestro corresponsal en Valdivia, anunciando que la Dirección del prestigioso colega "El Correo de Valdivia", se había apresurado a rectificar y desautorizar una publicación errada e inexacta en su forma y tendenciosa en su fondo, relacionada con el discurso que el senador don Eliodoro Yáñez pronunció en la noche del Miércoles último en la Asamblea Liberal, escrita en dicho diario por la misma persona que sirve en Valdivia la corresponsalía de "El Mercurio" de Santiago.

Como el mencionado diario de esta capital, ha reiterado ayer su información falsa y tendenciosa, nos vemos en la obligación de transcribir en seguida la caballerosa explicación de la Dirección de "El Correo de Valdivia", que dice:

"Al margen de la sesión última. —Consecuente con la seriedad de nuestras informaciones, nos queremos referir en este caso a la versión de la Asamblea Liberal de anteayer, dada por este diario.

"Debido a lo laborioso de aquella asamblea y a la falta de disciplina tal vez que existe siempre en el uso de la palabra, nuestro redactor político, desgraciadamente, incurrió en algunos lapsus, entre otros, en aquella parte en que el senador don Eliodoro Yáñez se refiere "a su adhesión al Gobierno y que declara que el Presidente de la República está gobernando sobre la base del apoyo que él le presta", como también a la explicación que dió el señor senador acerca de las incidencias de la Convención presidencial.

"Como decíamos más arriba, consecuente con la verdad de los hechos, el señor Yáñez, si es verdad que se refirió a estas actuaciones políticas, sólo trató lisa y llanamente lo que se refería a su adhesión al Gobierno de Alianza Liberal, sin que en su discurso hubiera nada que significara censura a la persona de Su Excelencia el Presidente de la República".

RECTIFICACION DEL SEÑOR ACHARAN ARCE

Reproducimos a continuación la carta que el prestigioso político liberal de Valdivia, don Carlos Acharán Arce, envió a "El Correo de Valdivia", rectificando también la versión inexacta que se publicó de su discurso y que también fué acogida por "El Mercurio" de esta capital.

"Valdivia, 8 de Marzo de 1923. —Señor Director de "El Correo de Valdivia".—Presente.

Muy señor mío:

Así como a todos los asistentes a la sesión de anoche de la Asamblea Liberal les sorprendiera la versión de ella, publicada por ese diario en el número de hoy, así también me extrañó a mí, por cuanto contiene errores que necesariamente deben rectificarse a fin de que impere la verdad.

No creo ni por un momento que haya existido el propósito de torcer el resultado de la Asamblea, sino que haya recibido el diario los datos en forma errada.

Por eso le estimaría, señor Director, dar cabida a esta carta, en que me permito rectificar la parte pertinente a lo dicho por mí en dicha reunión, mientras se publica la versión oficial y completa de la sesión.

Yo dije, señor Director, en orden a la ubicación de la candidatura senatorial de Valdivia, después de oír opinar al señor Presidente y de la solicitud del Partido Radical, en que reclama para sí dicha senaduría, lo siguiente, que difiere sustancialmente de lo aseverado en la información publicada: "Me sorprende la noticia de que el Partido Radical pretenda para sí la senaduría de Valdivia porque por la prensa primero y ayer por el propio **Presidente del Partido Liberal, don Luis de Porto Seguro, he sabido que esta senaduría ha sido asignada al Partido Liberal por el Comité Central de la Alianza.**

Los partidos que componen esta combinación política tienen el deber, tienen la obligación de respetar sus compromisos y la fé de su palabra empeñada y no creo que el Partido Radical o el Partido Demócrata de la localidad pretendan discutirnos el derecho a esta senaduría.

Por resolución del Comité Directivo nuestro partido debe apoyar al candidato radical de la provincia de Llanquihue como asimismo al candidato demócrata de Concepción, y si los liberales no concurrieran con sus votos en favor de dichas candidaturas, cometerían un acto de deslealtad.

La ubicación de las senadurías obedece a un plan general en que se aprovechan hasta los últimos saldos de las fuerzas electorales de todo el país.

Si en cualquiera provincia se quebranta el plan, sobreviene el fracaso de la combinación política y creo que el interés está en el triunfo de la combinación política y creo que el interés está en el triunfo de la combinación que no en el triunfo aislado de un partido.

Agregué: Al Partido Liberal de Valdivia no se le ha asignado la senaduría de la provincia porque "sí". Nuestro partido tiene fuerzas vivas, efectivas. Así en Valdivia la Asamblea tiene más de 400 miembross inscritos; en Calle-Calle y La Unión nuestras fuerzas electorales se mantienen intactas, lo mismo en la comuna de San José; en Lanco tiende a aumentar; en Río Bueno, por el conocimiento que tengo, se triplicarán y en el departamento de Villa Rica constituirán una verdadera sorpresa en las próximas elecciones y sin jactancia puedo declarar que ocupará el Partido el segundo lugar, siendo de advertir que antes apenas se conocían los elementos liberales, dado su escaso número.

Terminé haciendo declaraciones en el sentido de mantener la unidad del Partido por medio de la más férrea disciplina y de la obligación de cada asambleista de acatar el resultado de la votación interna para la elección de candidatos a senador, diputado o municipales.

Muy lejos está, pues, mi espíritu y mis palabras de querer herir al Partido Radical, como han sido apreciadas, en vista de la versión publicada que dice "que yo me extrañé de la pretensión de los radicales de aspirar a la senaduría."

El Partido Radical es una colectividad política digna de todo mi respeto y consideraciones, tanto por la afinidad de ideas que a él me ligan cuanto que es un Partido patriota, inspirado en las más altas tradiciones, que contribuye eficazmente al desarrollo nacional.

Agradecido, señor Director, por la esquisitez con que siempre nos ha atendido y por la publicación de esta carta, lo saluda afectuosamente su atento y S. S.—(Firmado).—**Carlos Acharán Arce.**"

RECTIFICACION AL SEÑOR LENIZ PRIETO

Nuestro corresponsal nos envió el siguiente telegrama:

"Valdivia.— "La Nación". — "El Correo de Valdivia", el señor Aurelio González, candidato a diputado liberal-democrático, rectifica las afirmaciones lanzadas en la sesión de la Asamblea Liberal de la noche del 7 del presente, por don José Lénis Prieto y las desautoriza en la forma más terminante y categórica.— **Corresponsal**".

SITIOS
En Avenida Macu
Se venden a $ 7.00 metro, en manzana 24.
Tratar:
Agustinas 1042

MUSICA!!
"CASA AMARILLA"

SAN DIEGO 128—A CUADRA Y MEDIA DE LA ALAMEDA

Plan de estudios del Conservatorio Nacional de Música

Casa Amarilla, con motivo de la apertura del Conservatorio Nacional, ofrece a su distinguida clientela y al público en general, los Métodos y Estudios a precios que no admiten competencia. Agradeceremos su visita. Detallamos algunos precios.

PARA PRIMER AÑO

Lebert-Stark, primera parte, rústica	$ 3.00
Lebert-Stark, completo, empastado	8.00
Schmidt, Op. 9	1.40
Kohler, Op. 151	1.40
Diabelli, Op. 149, a 4 manos	3.00
Teoría, A. Steinfort, completa	4.00

SEGUNDO AÑO

Czerney-Germer	$ 3.00
Clementi-Dan	3.00
Schmidt, Op. 12	1.40

TERCER AÑO

Duvernoi, Op. 120	$ 2.00
Bertini, Op. 100	2.50
Heller, Op. 125	3.00
Clementi Kleimichel	5.00
Henri-Herz, Escalas y Arpegios	3.00

CUARTO AÑO

Bach-Mugellini	$ 3.00
Bertini, Op. 29	2.50
Heller, Op. 47	4.00
Czerni, Op. 299, Estudios de velocidad	5.00
Clementi-Schulze, Sonatas	5.00
Mozart, Fantasía en Re	1.40
Kulau, Sonatas y Sonatinas, 4 manos	4.00

QUINTO AÑO

Cramer-Bulow	$ 7.00
Heler, Op. 46	3.00
Heller, Op. 81	3.00
Hayden, Sonatas	6.00

SEXTO AÑO

Bach-Bussoni, a dos voces	$ 2.50
Bach-Bussoni, a tres voces	3.00
Clementi-Tausig gradus and Parnasum	4.50
Mendelsshon, Canciones sin palabras	9.00
Schubert Impromtus	4.00
Kulau, Escalas en Octava, Primera parte	2.50

Además les ofrecemos los siguientes estudios:

Hanun, Pianista Virtuoso	5.00
Moscheles	5.00
Mayer, 3 Cuadernos; cada uno	2.50
Schumann, Op. 12	3.00
Schumann, Op. 9, El Carnaval	2.50
Schumann, Estudios Sinfónicos	4.00
Chopin, Estudios Op. 10 y 25	4.00
Kulau, Escalas de Octava, Segunda Parte	3.00
Bubinstein, Op. 23	4.00
Estudios Trascendentales de Listz	7.00

VARIOS

Cuadernos para terías, cada uno, 0.50; Teoría Sandoval, 4 cuadernos cada uno, $ 2.00; Teoría Danhausser, Compendio, $ 2.50; Solfeo Elava, $ 3; Solfeo Lemoine, $ 2.50. Método para guitarra, por F. Carulli, $ 3.50; Método para Violín, por Ferrara, 1.a parte, $ 4; Método para Violín, 2.a parte, Ferrara, $ 6; Método para Violín, Dancla, 1.a parte, $ 6; Método para Violín, 2.a parte, Dancla, $ 10; Método para Violín, Blériot, $ 7; Método para Violín, Seycik, Op. 6, seis cuadernos, cada uno, a $ 3.

Además, tenemos cualquier otro método que necesite para piano o cualquier otro instrumento. Nuestras ediciones son de las mejores que se venden en plaza y nuestros precios no admiten competencia.

Albums, de todos los autores clásicos, a precios sumamente bajos.

Piezas de música. Tenemos constantemente las últimas novedades.

NUESTRA CASA NO TIENE SUCURSAL

Pedidos de provincias, los atendemos de preferencia y servimos los pedidos a vuelta de correo.

No olvidar que nuestra casa esta en

SAN DIEGO 128 a cuadra y media de la Alameda
"CASA AMARILLA"

Caja de Crédito Popular

Se previene al público que con motivo del traslado de las oficinas al local propio, se paralizará el servicio de rescate de las secciones de objetos varios y muebles, a contar desde el 15 del presente, hasta el 22 inclusive.

Las demás secciones funcionarán como de costumbre.

LA DIRECCION.

¿Es V. presa de insomnio?
¿Le atormentan los nervios?
¿Está Vd excitado?
En 20 minutos le devolverá el
BROMURAL
la calma y el sueño.
Este calmante nervino y somnífero inocente que en millones de casos ha probado su eficacia se expende en todas las farmacias en tubitos de vidrio de 20 tabletas. En cada envase se dan las correspondientes indicaciones para el uso.

Sastrería "London House"

Tenemos el agrado de participar a nuestra distinguida clientela y público en general que nos hemos trasladado a

HUERFANOS 1059 (Galería Edwards)

Aprovechamos la oportunidad para anunciarles que acabamos de recibir un selecto y variado surtido de casimires finos ingleses para la estación de Otoño e Invierno.

Alta novedad en sobretodos y fantasías.

Precios fuera de competencia
GRANDES FACILIDADES de PAGO
V. M. VIVAS y Co.

VIDA SOCIAL

MATRIMONIO. —

EN CASA DE LA NOVIA SE VERIFICO AYER PRIVADAMENTE EL MATRIMONIO DEL Sr. PEDRO LABARCA HUBERTSON CON LA Srta. ELSA JAHN WEST. LA FOTOGRAFIA MUESTRA A LOS NOVIOS DESPUES DE LA CEREMONIA

En Viña del Mar.—

Esta noche se efectuará en los comedores del Gran Hotel de Viña del Mar el dinner blanc que don Diego Echenique Zegers ofrece a un grupo de sus relaciones.

Matinée.—La señorita Lucía Ortúzar Cruz ofrecerá esta tarde una matinée a sus relaciones sociales en su residencia de Viña del Mar.

En los jardines del Club de Viña. —Siguen siendo muy concurridas las agradables recepciones que semanalmente se efectúan en los jardines del Club de Viña.

La de anoche resultó excepcionalmente lucida, reuniendo sus jardines a cuanto de distinguido tiene nuestra sociedad.

Alcanzamos anotar entre los asistentes a las siguientes familias: Lyon Edwards, Barceló Pinto, Ortúzar Cruz, Rojas Villegas, Claude Squire, Lyon Hidalgo, García Huidobro Rodríguez, Fernández Larraín, Correa Pereira, Subercaseaux Zañartu, Vigneaux Swinburn, Escobar de la Fuente, Langlois González, Vial Salas, Huneeus Valdés, Fischer Bennett, Gubbins Beausire, Browne Fernández, Tagle Ortúzar, Vidal Bustamante, Villalobos Arteaga, Larraín del Campo, Dittborn Torres, Vallebona Pascal, Fischer Merino, Lyon Subercaseaux, Hübner Richardson, Del Río Morel, Zañartu Larraín, Buscuñán Valdés, Garfias Valdés, Magalhaes Urzúa, Fabres Eastman, Soublette García, Valdés Ossa, Nebel Bazán Valenzuela Borgoño, Vial Lachowsky, Bolados Vicuña, Vallebona del Río, Bazán Hübner, Claro Montes, Viera Barahona, Briggs Pérez, etc., etc.

RESIDENCIA.—

El señor Luis Malaquías Concha S., y señora Josefina Larrondo de Concha, han fijado su residencia en Avenida del Salvador 1241.

BAUTIZOS.—

Ha sido bautizado Sergio Andrés Antonio Vaccaro del Pedregal, hijo del señor César Vaccaro Fernández y de la señora Carmen del Pedregal de Vaccaro.

Fueron padrinos el doctor don Alfredo Commentz y la señora Emilia Fernández de Vaccaro, representada por la señora Emilia V. de Commentz, por encontrarse en Europa.

—Ayer fué bautizada en la parroquia de San Rafael María Elisa Silvia Campos García, hija del Sr. Víctor Campos de los Reyes y de la señora Elisa García de Campos.

Sirvieron de padrinos el Cónsul de la República Dominicana, Dr. J. Ramón Campos y la señora Elisa P. v. de García.

BAILES EN EL SANTA LUCIA.—

Hoy, a las 6.30 de la tarde, se llevará a efecto el baile de la Terraza Caupolicán, del Cerro Santa Lucía.

La orquesta de 12 profesores y una espléndida banda contribuirán a amenizar este baile que, como todos los de este paseo se ven concurridísimos.

MATRIMONIO CONCERTADO.—

Se ha concertado el matrimonio del señor Moisés Ruiz-Tagle Sánchez con la señorita María Hortensia Pavez Martínez.

—Ha quedado concertado el matrimonio del señor Federico ... zat Soza con la señorita ... ñartu Harrington. ... de estilo el señor Eduardo ... hrer.

MATRIMONIOS.—

En los primeros días de Febrero último, se efectuó ... mente el matrimonio ... José Domingo Leal Araya ... señorita Inés Cañas ...

—Hoy se realizará ... martimonio de la señorita ... Gálvez R. con el señor ... Toro B.

—Privadamente se efectuó el matrimonio del señor ... za con la señorita ... Ayala.

—Se ha fijado para ... presente el matrimonio ... Waldo Merino M. con la ... Tila Santa Cruz M.

DESPEDIDA DE SOLTERO.—

Ayer se llevó a efecto en ... pacioso comedor del Cerro ... Cristóbal, la manifestación que un grupo de amigos ... al señor Nicanor Valdés ... tivo de su próximo viaje ... quenes, donde va a ... monio.

Artísticamente adornada ... presentaba un hermoso ... ta, tomando colocación ... Nicanor Valdés, Oscar ... Amador Larenas, ... Luis Castro Ramírez, ... Mateluna, Eusebio ... fael González, Miguel ... Eliseo Muñoz, Oscar ... onio Echeverría, Antonio ... ado, Luis Fávero, ... una, Moisés Maldonado ... lo Rioseco, Remigio ... er.co Arroyo, Luciano ... Juan Vicuña, Manuel ... David Mills, Armando ... venal Galdámes, ... Joaquín Miranda, Julio ... te, Luis Flores, Luis ... Jorge Arce, René ... Fernández, y muchos ... nos escapan.

SEMANA SAN BERNARDINA.—

Con todo entusiasmo ... meroso público se ha ... el campeonato de ... Club Ferroviario de San ... do.

Hoy Domingo se ... las finales de todas las ... cias y durante todo el ... los aficionados presenciar ... das interesantes, porque ... destreza de los competidores ... en ella toman parte, se ... gurar el éxito del día.

Sabemos que concluidas ...

Elegancia masculina

Es un problema serio vestir con elegancia y distinción, porque es muy difícil encontrar un sastre que sea un verdadero profesional de escuela y no un aficionado más o menos práctico en el ramo.

El señor SAMUEL BRINGEISEEN, cortador diplomado en París y Londres, que se ha formado en el famoso estudio Rousel de la rue-du-Borlois, bien conocido de nuestros elegantes que han vivido en París, atiende a su distinguida clientela en CARMEN 50, donde ofrece el mejor surtido de telas inglesas y francesas legítimas. Es un especialista en trajes sport.

Operarios
competentes necesita la
Sastrería LONDON HOUSE
HUERFANOS 1059
(Galería Edwards)
Presentarse con buena recomendación.
BUENOS PAGOS

OFICINA TECNICA DE INGENIERIA
RAFAEL TORREBLANCA
INGENIERO JEFE
Se encarga de todo trabajo de ingeniería y estudio y organización de cualquier negocio de esta naturaleza.
Cuenta con ingenieros y técnicos especialistas en las ramas de electricidad, minas, arquitectura, concreto armado, obras marítimas, ferrocarriles, agricultura e industrias.
Galería Alessandri Núm. 30 - Casilla 3952 - Teléfono 3191

Los muebles y las obras de carpintería quedan como nuevos usando
Tinte de Lustre
SAPOLIN
Rechácense imitaciones de calidad inferior.

EMPLEADO
para blanco y lanas, necesítase. Inútil presentarse sin recomendaciones.
ALMACENES INGLESES
ESTADO ESQ. HUERFANOS

PIELES - PIELES - PIELES
PELETERIA MANCHESTER - San Diego 73

Gran stock de pieles legítimas, confeccionadas y por confeccionar, por cuenta de casas europeas y americanas.
Transformaciones y hechuras de toda clase de pieles.

Visítenos y verá usted que es la Casa que vende más barato.
SAN DIEGO 73
La primera entrando por Alonso Ovalle.

das de tennis, se repartirán los premios a los ganadores y se servirá un animado baile de 6.30 a 9 P. M., amenizados por bandas y orquestas de primer orden en las mismas canchas.

Las partidas finales, después de las eliminaciones del caso, han quedado circunscritas a los señores Carlos Valenzuela y René Hopes que disputan el título de campeón de San Bernardo por la Copa Armando Courbis; a los señores Jorge Laurence, Miguel Guijón y Jorge Bañados y Carlos Valenzuela C., por el premio de "dobles" para caballeros; y a la señorita Olga Bañados - Jorge Laurence, y a la señora de Par-Carlos Valenzuela Cruchaga, que jugarán el premio del "doble mixto".

Hay que advertir que ya se jugó ayer Sábado la Copa Ferrowaria, adjudicándose el premio, don Jorge Bañados, después de una reñida lucha, con el magnífico jugador don Miguel Guijón.

En el campeonato con handicap triunfó don Germán Pedregal.

Dado el entusiasmo que se ha notado por asistir a las eliminaciones de todas estas partidas, es de suponer que las finales de hoy se vean concurridas, por las hermosas damas que veranean en San Bernardo y sus alrededores y por todos los aficionados a este sport, tan generalizado, ya en nuestra sociedad.

Cours d'Education française
Classe enfantine. Humanités.
Cours supérieur.
34 ARTURO PRAT. — CASILLA 338
La rentrée aura lieu le jeudi. 15 courant.

La mejor Pastelería
Los mejores helados
Los más exquisitos pasteles
Orquesta tarde y noche

RECEPCION EN HONOR DE Mr. FLETCHER.—

Ultimamente nuestro Encargado de Negocios en Bélgica, don Luis Fidel Yáñez P. y su esposa, señora Raquel Echaurren de Yáñez, ofrecieron al Embajador de los Estados Unidos ante el Rey Alberto I., Mr. Henry H. Fletcher, una suntuosa recepción con motivo de su designación como delegado de su país a la 5.a Conferencia Pan Americana.

Asistieron a ella todo el Cuerpo Diplomático residente y distinguidas personalidades del Gobierno y de la sociedad belga.

Cualquiera que sea la causa de un dolor de cabeza, las CAPSULAS DE NEFRALINA le curan en 10 minutos

ALMUERZO.—

El Dr. Carlos Monkeberg ofreció ayer un almuerzo al doctor don Ernesto Prado Tagle, al que asistieron las siguientes personas:

Señor Ernesto Prado T. y señora Luisa García de Prado, doctor Carlos Monkeberg y señora Tila Palazuelos de Monkeberg, doctor Andrés Prado R. y señora María Calvo de Prado, Gustavo Monkeberg B. y señora Beatriz Barros de Monkeberg, Armando Celis M., señora Ester Augercaud de Celis, Carlos Reyes P. y señora Josefina Reyes de Reyes, Abel Celis M., y señora Ester Augercand de Celis, señoritas Clementina Reyes P., Inés Aujereud J., Isabel Jarpa, Elisa Monneberg B., Javiera Reyes P., Luz Monkeberg P., Alicia Monkeberg B., Sres. Mario Buzeta, Arturo Mardones, Armando Celis, Antonio Torrealba.

MAISON REGLAT
AHUMADA 358
Desde el Lunes 12
EXPOSICION DE
Sombreros Modelos
de las mejores casas de París.

EN SOCIEDAD. —

SEÑORITA HORTENSIA PEREZ T UPPER (Fot. Vera).

DE PEÑAFLOR.—

Muy concurridas se han visto últimamente las matinées efectuadas en el Gran Hotel Trapiche de este pueblo.

Hemos anotado las siguientes señoritas asistentes:

Isabel Clark, Olga Maza, Lili Campbell, Marta y Nena Arancibia, Chela y Carmen Reyes Valledor, Raquel y Lucila Segura Carter, Sara y María Garretón Errázuriz, Chela, Raquel y Lala Peragallo Cortmache, Mercedes y Rosa Mardones, Luisa y Marta Ríos Mackenna, Josefina Fontecilla Larraín, Inés de la Plaza Valdivieso, Judith Vergara Huneeus, Inés Elena y Olga Elzo Luco, Elena Besoaín, Sara Rivera, Elsa y Sofía Zuaznábar, Chita Espinoza Campbell, Eloísa y Mimí Mackenna Walker, Julia Bravo Walker, María Briones, Aída Carvajal, María Vergara Urrutia, Ignacia Urrutia Honorato, Sofía y Laura Greve, Elena y Aurora Barahona Silva y Amalia Silva Salinas.

ENFERMOS.—

Se encuentra mejor de salud el señor Mario Rojas Astaburuaga.

—Desde hace días se encuentra enfermo de algún cuidado el señor don Manuel Palma Lavín.

VIAJEROS Y VERANEANTES.—

Han regresado de Constitución la señora Margarita Orrego v. de Gana; señora Blanca Gana de Gana; señor Enrique Sánchez Marcoleta y señora Lucila Gana de Sánchez.

—Han regresado de Puerto Montt la señora Adela Errázuriz de Salas, señoritas Adela y Sara Edwards Salas y el señor Oscar Salas L.

—En Valparaíso se encuentra don José María Aranda C.

—Se ha dirigido al Sur don Edmundo Luna G. y señora Rebeca García de Luna.

—De Viña del Mar han regresado las familias: Tocornal Ross, Claro Tocornal, Oliva Bolados, Oliva Alcalde, Bolados Cárter, Riesco Riesco, Riesco Covarrubias, Ossa Peñafiel, Phillips R. Peña.

—Al Sur se dirigieron los señores: Adolfo Eguiguren Errázuriz, Eduardo Ortúzar Cruz, Alfredo Lateller Fuenzalida y Samuel Fernández Walker.

—Ha regresado a Santiago la señora Marta Castillo de Gallo y su hijo Teodoro.

—Ha regresado de Valparaíso, el señor Julio Alarcón S.

Han regresado de Maitencillo el señor Abelino Valenzuela y señora Josefina de Valenzuela, señor Gonzalo González y señora Cora Rivas de González, el señor Alfro

¿Tiene Ud. Arrugas?
Use "Crema de Oro" y ellas desaparecerán.

MUEBLES
de todos estilos, a precios bajísimos, vende
"LA UNIVERSAL"
CATEDRAL 1131
Frente al Congreso
Damos facilidades en el pago. Entrega inmediata.
M-11

La Exposición de Modas del Savoy

En busca de notas femeninas interesantes, nos trasladamos a la exposición de modas, muñecas, maletines y sombreros, que hace Madame Bizet en el Savoy.

Las exposiciones personales tienen siempre un sabor especial; nuestras grandes tiendas tienen sus agentes y, rara vez seleccionan con el interés, con que está seleccionada una exposición particular. Además, hay en ellas algo de más íntimo, de más parisiense, que les conquista inmediatamente las simpatías del público.

Madame Bizet, es como todas las francesas, una dama galante y fina cuya charla se hace muy agradable; nos refiere los últimos caprichos de la moda francesa y nos habla del encanto especial de Chile. "Yo he venido, nos dice, sin interés comercial; por el momento, venderé mis mercaderías a precios no comerciales y, una vez conocido el ambiente, volveré para instalarme en forma. En seguida, como hay centenares de señoras que la llaman, otras que se prueban un sombrero, otras un traje, Madame Bizet nos da la mano y nos deja a merced de nuestras propias observaciones.

Vemos trajes bellísimos en terciopelo, en sarga, abrigos, maletines, sin embargo no podemos observar con detención el surtido por no molestar a las señoras que visitan y nos limitamos a observar las toilettes que están en prueba. Vemos un precioso traje de terciopelo negro adornado con amplios galones en azul fuerte y oro; luego un vestido de sarga azul bellísimo combinado con seda verde matizada con diversos tonos imitando dibujos indios; otro también en sarga azul, con botones oro y bordados negro y rojo; y así, abrigos y sombreros, todos originales, distinguidos y de buen gusto.

Una colección de muñecas de carácter le dan a esta exposición, que ha despertado tantas simpatías, una nota de liviandad francesa llena de encanto, y los sombreros y los maletines completan de por sí, el conjunto. Sentimos carecer de espacio y de tiempo para redactar un comentario más amplio Sin embargo, a pedido de muchas interesadas, próximamente haremos una descripción detallada de los grandes modelos traídos por Madame Bizet.

MARIE DARMOST.

TERCIOPELO

negro media seda, clase fina	$ 10.00
SARGAS colegial 140 centímetros	$ 12.80
DIAGONAL finito, muy suave	$ 16.00
DIAGONAL calidad muy rica	$ 18.00
TERCIOPELOS de lana, saldo colores	$ 16.80
TERCIOPELOS de lana, gran fantasía	$ 18.50
GAMUZAS de lana, de 140 ancho, riquísimas, valían 30 pesos, a	$ 22.80
TERCIOPELOS de lana, la calidad más fina, valían 45 pesos, a	$ 29.80
COTE DE CHEVAL, la más alta novedad, para capas y abrigos	$ 42.00
JERSEY TRICOT 140 de ancho	$ 25.00
LANAS de la más alta fantasía	$ 35.00
SARGA negra pura lana	$ 7.00
GABARDINAS francesas finísimas, de valor de 30 pesos, obsequiamos a	$ 22.80
GABARDINAS buenas 140 ancho	$ 16.80
PAÑOS nacionales 145 ancho	$ 12.80
FRANELA lacre pura lana	$ 10.00
ANARCOTE azul pura lana	$ 12.00

Trueba, Villa y Cía.
BANDERA 702

Inmediato alivio de los dolores reumáticos y neurálgicos tendrá Vd. tomando
Piramidón "Meister Lucius"
También le quitará enseguida los dolores que acompañan las reglas.
Pida expresamente Piramidón Meister Lucius en las farmacias, y rechace todas las imitaciones.

PIELES-PIELES
Reapertura del local. Gran surtido en pieles, modelos de última novedad.
Peletería América
ANTIGUO LOCAL ZORRO NEGRO.—ALAMEDA ESQ. S. DIEGO
Se reciben transformaciones y se curten pieles.

KOLODINE
Pasta cristalizada, incolora, de almendras y glicerina; sin grasas, ni aceites. Gran suavizante y refrescante de la piel. Se usa: Para fijar en el rostro los polvos de arroz y evitar que se salgan con la transpiración.
Para las quemaduras del fuego, (quita dolor instantáneo), del sol y del aire marino.
Para contrarrestar la acción de los afeites y evitar las arrugas precoces, se usa al acostarse.
Para la irritación de la piel, después de afeitarse y en lugar del talco para las guaguas.
Pídala en Boticas y Perfumerías.
$ 1.50 CADA TUBO
POR MAYOR: SANTA ROSA 6

Realización

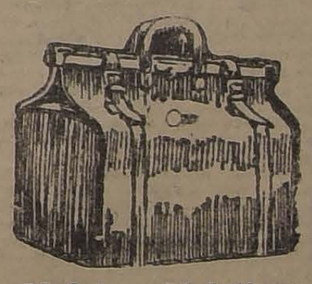

Maletas, Maletines, Cajas y demás artículos para viaje, de la Maletería que estaba en Delicias 1512 se liquidan por la mitad de su valor.
ESTADO 74
M-12

Se Arrienda Oficina
Para profesional o corredor, compuesta de dos elegantes salas a la calle. Precio $ 400. en
MONEDA 1061
ENTRE AHUMADA Y BANDERA
M—11

CAMIONES "G.M.C."
DE 1½ TONELADAS
A PROPOSITO PARA SER CONVERTIDOS EN
AUTOBUSES
A PRECIOS DE REALIZACION OFRECEN
Williamson y Compañía
Bandera esq. Catedral
M-11

ENGHILS CATHOLIC COLLEGE
KINDERGARTEN Y PREPARATORIAS
Para niñitos y niñitas de 4 a 10 años. Enseñanza en Inglés y Castellano. Matrícula abierta. Pidan prospectos.
A pedido de algunos padres de familia, este año funcionará un primer año de Humanidades para un número limitado de niñitas. Con exámenes válidos, aceptándose, para este curso, solamente niñitas menores de 12 años. Internas, medio pupilas y externas. Profesores de Estado.
PROVIDENCIA 973 — CASA QUINTA
M-12 LA DIRECTORA.

A los que regresan del Veraneo
recomendamos con insistencia nuestro trabajo, seguros que quedarán contentos.
Desmanchamos prolijamente y teñimos en todo color trajes ricos de seda, lana y algodón, ternos de caballeros, abrigos, guantes piel, sobretodos, etc., sin que pierdan sus formas y su tamaño. — PRECIOS BAJOS.
Tintorería "EL ARTE"
AGUSTINAS 851, frente al templo San Agustín y DELICIAS 2192, Portal Granello

¡¡ eñores legantes!!
MINISTERS' CULTTING ACADEMY OF LONDON
$ 100 a 150 DE ECONOMIA EN CADA TRAJE
El corte y el trabajo puede compararse sólo con los establecimientos de primera clase.
Ternos en casimires importados ingleses, de $ 200 a 300.
Hechuras, forros irreprochables, a $ 110 y 120.
EDO. LOPEZ E. — MERCED N.o 773
NOTA. — Todas estas condiciones puede ofrecer esta casa porque el cortador, su propio dueño, es de experiencia en las principales naciones del mundo Inglaterra, Francia, Buenos Aires. Y titulado en Londres como cortador de primer orden, garantía suficiente para que quede satisfecho el cliente que verdaderametne viste bien.

Restaurant Savoy Hotel
DESDE EL 15 DE MARZO
Servicio a PRIX FIXE y a la CARTE.
ORQUESTA FOLATRE

FOSF-HARINA
EL MEJOR ALIMENTO PARA NIÑOS Y ENFERMOS
RECOMENDADO POR LOS MEJORES SEÑORES DOCTORES
Unico premiado en las exposiciones de 1916 y 1922, con primeros premios y medallas de oro.
POR SU CALIDAD Y PRECIO NO TIENE RIVAL
Pídalo en todas las buenas Boticas.

Instituto Andrés Bello
Las boletas de incorporación de los medio-pupilos se entregarán del 1.o al 10 del presente
Los internos deberán recogerse el DOMINGO 18.
Las clases comenzarán el LUNES 19.
EL RECTOR.

Pieles Modelos

Por motivo de no haber recibido toda la partida de Pieles, debido a un retraso de la Aduana, la GRAN EXPOSICION DE PIELES empezará el día **LUNES 12**, en el Savoy Hotel.

C. VIVANCOUD.

HOTEL SAVOY - SALON 4

Feliú V. y señora María Rivas de Feliú y familia.

—Han regresado de Viña del Mar los señores Temístocles y Enrique Sáenz Soro.

—Ha regresado del Norte el doctor don Carlos Grove Vadillo y señora.

—De Colina regresó don Carlos A. Nitsche.

—Se ha dirigido a Cauquenes la señora Raquel Riesco de Alvarez.

—Ha regresado de San Antonio don Enrique Mendeville y familia.

—Ha regresado del fundo Santa Laura de Chillan, el dentista señor Luis Azócar G.

Empleado

Competente en el ramo de Mueblería, Catres, etc., necesita la

MUEBLERIA PARIS

ALAMEDA 1141 :—: DE 6 A 7 P. M.

ES

muy bueno tener donde encontrar de todo y a precio bajo. Estas cualidades se le reconocen muchos ya a la

Mercería Agustinas

AHUMADA 42

L. CH.

JABON DE AFRECHO

legítimo. Lo mejor y más barato para el baño y tocador.

MARITA LARRAIN VIAL.—

En la edad de todas las ilusiones y cuando la vida apenas se abría para ella, ha fallecido la niñita María Paulina Larraín Vial, sumiendo el hogar de una

MARITA LARRAIN VIAL

respetable y distinguida familia en el más profundo dolor.

Su alma angelical y sus extraordinaria simpatía, han dejado, apesar de su rápido paso por esta vida, un recuerdo imperecedero e inolvidable.

A INGLATERRA.—

En el vapor "Oriana", parte a Inglaterra, para fijar su residencia en Londres, la señora Llora Morris de Alarcón, acompañada de sus hijos Gladys, Raymond y Carlos Alarcón Morris.

PIELES!

Un gran surtido de pieles ofrece al público al contado y con facilidades de pago, sin ningún recargo de precio, la

Fábrica de Pieles

SAN ISIDRO 127

Casa particular

Fábrica de Tegidos de Punto

Se hacen trabajos en seda y lana, surtido en Capas, Paletoes, Batas, Vestiditos, Blusones. Se aceptan hechuras y medidas.

—— SAN ANTONIO 61 ——

Peletería San Antonio

Surtido completo en pieles de Nutria, Skungs, Oposum, Topo, Petigris, Kolinsky, etc. Especialidad en confecciones. Se aceptan hechuras y transformaciones.

PRECIOS ECONOMICOS. — SAN ANTONIO 61

Colegio Universitario Inglés

DELICIAS 1328

Este Colegio, constituido como Sociedad Anónima, comenzará sus clases el Lunes 19 de Marzo a las 8 1|2 A. M.

Desde este año funciona un Curso de Ramos Técnicos Femeninos, cuyos detalles pueden verse en los prospectos que se proporcionan en el Establecimiento.

HORAS DE MATRICULA, SOLAMENTE DE 10 a 12 A. M.

Rollos Nacionales para autopianos

Es muy frecuente oír decir que los productos de la industria nacional, deben presentarse bajo marcas extranjeras para que el público las acepte gustosos, como buenos; siempre hemos sostenido lo contrario, es decir que los buenos productos, honradamente hechos, tienen la mejor acogida y son solicitados de preferencia a los importados similares. Ahora tenemos un ejemplo más en abono de nuestra teoría con los rollos para **Autipiano**, que fabrica la **Casa César Rau, Moneda 1375, 1379** con la marca **C. R. S.**, los que han tenido una demanda tan grande y tanta repetición de pedidos de todas partes del país, que prueban la aceptación con que han sido acogidos. Esto se explica porque con las máquinas tan perfeccionadas que se ha montado la fábrica y con la calidad superior del papel, resultan más precisos, nítidos y durables que la mayor parte de los importados.

Ahora acaba de editarse el **Tango** sentimental **Patotero** con letra para canto, que está de gran moda. Además tiene un completo surtido de música de bailes, óperas y música clásica.

Consejos de la Comtesse Ivon

DECORADO ARTISTICO.—

El arte y el buen gusto presiden ahora en la decoración de las habitaciones, donde cada persona pone su nota, su sello característico que le imprimirá chic y atraerá las alabanzas de todos. El menaje, las tapicerías y adornos deben tener por fondo un empapelado de calidad, colores y dibujos que armonicen y lo realcen. A este respecto recomendamos visitar la antigua **Papelería El Arca de Noé**, del señor **César Frigerio e Hijo**, calle **Compañía 1036**, frente al Palacio Arzobispal, que tiene el más hermoso y variado surtido de papeles de moda, recién recibidos y que vende al más bajo precio de plaza.

DIENTES COMO PERLAS.—

La higiene de la boca exige cuidados especiales; conviene limpiar cuidadosamente la dentadura después de cada comida y al acortarse, usando polvos, cremas o elixir, científicamente preparados para evitar que dañen el esmalte. Los dentríficos del **Laboratorio Chile, en forma de elixir, polvos y cremas**, es lo mejor que puede recomendarse y debe ser adoptado por conveniencia higiénica y como el mejor medio de realzar sus encantos.

SIEMPRE LOS TEJIDOS.—

En Otoño e Invierno se llevará profusamente los tejidos en trajes, capas y chombas, etc. La **Fábrica de Tejidos San Diego 7**, ofrece estas últimas creaciones y confecciona sobre medida y figurines especiales toda clase de tejidos y atiende provisoriamente a su distinguida clientela en la **Peletería Americana, Alameda esquina San Diego**.

NO MAS VELLO.—

La moda impone el uso de las mangas cortas para lucir los brazos que dan una impresión lamentable cuando están cubiertos de vellos. Usando el depilatorio **Hairgo**, líquido transparente, sencillo de aplicar y de resultado seguro y eficaz, se suprime en absoluto este defecto. Lo vende únicamente la **Botica Gamboa, Merced esquina Portal Mac-Clure**.

AL COLEGIO.—

Ya las vacaciones tocan a su término y comienza el regreso de las familias y los afanes para preparar a los colegiales, a fin de que entren a sus cursos, oportunamente y con todo su equipo completo. En estas horas de carestía, los padres sufren verdaderas torturas para encontrar el medio de satisfacer las exigencias que imponen los reglamentos de los establecimientos de educación y para presentar a sus hijos con la decencia y decoro necesarios. Para ayudarlos en sus afanes les llamamos la atención a la casa **Emilio Delporte y Cía., calle Bandera 683-693, esquina de Rosas**, donde acaban de recibir el más completo y variado surtido de sargas y cheviots especiales para colegiales, que, como de costumbre, vende a precios sin iguales.

También está recibiendo por todos los vapores, novedades para señoras en tejidos de lana, en colores y dibujos de última moda, así como casimires finos para trajes de caballeros. Examinando estas telas, encontrarán positivas ventajas en comprarlas aquí, si comparan su calidad y precios con las del comercio en general.

Además, esta casa acaba de recibir un hermoso surtido de lanas, especial para tejer al palillo y crochet, de los colores más de moda.

SECRETO REVELADO.—

Acaba de descubrirse por los especialistas en Europa, que la causa de muchos dolores de cabeza y malestares del estómago son causados únicamente por defectos de los ojos y desaparecén apenas se corrigen éstos. Conocida la causa, es muy fácil evitar el mal, aprovechando las consultas gratis del **Instituto Optico de Rotter, Ahumada 264**, donde le corregirán su vista científicamente.

PROTECCION DEL CUTIS.—

Para proteger su cutis de las picaduras, rojeces, erupciones y otras afecciones producidas por los cambios de temperatura, les recomendamos usar **Polvos Antisépticos Ciré**, que vende **Daube y Cía.**, y las buenas boticas, con la seguridad de que se felicitarán después.

UNA TAZA DE ALEGRIA.—

Así llamaba un viejo general a la aromática y concentrada tacita de esencia de café, y después paladeando a sorbos cortos, refería sabrosas anécdotas para confirmar su tesis. Pero, esto sólo se consigue cuando se bebe un café puro, bien tostado y preparado, de clases escogidas, como el que ofrece a su clientela el **Café Santos, Huérfanos 987**. Es el preferido por los verdaderos amateurs, y es el que se sirve en las mejores casas de Santiago, donde impera un gusto refinado.

MANTEQUILLA Y QUESO.—

Siempre estamos dando indicaciones provechosas para nuestros lectores, cuya buena acogida resulta un éxito, como ocurre en el caso de la **Mantequillería Moderna de C. Mariotti y Cía., calle Santo Domingo 979**, casi esquina de **Puente**, que se ha visto obligada a dar un gran ensanche a su local para corresponder a las exigencias de su creciente clientela. Siempre se fabrica la mantequilla a presencia del consumidor, quien la recibe fresca, pura, con su peso exacto.

A LAS MADRES.—

Cuán felices son las madres que pueden presentar con orgullo sus hijos robustos y sanos, debido a la buena alimentación. El secreto de esos éxitos es que ella o sus nodrizas usan el **Galegactol**, precioso y eficaz producto vegetal que prepara el **Laboratorio Chile, Avenida Ecuador 3575**, y que se vende en todas las buenas boticas.

TEMPORADA DE OTOÑO.—

Ya el veraneo toca a su término y las familias regresan presurosas a Santiago, tanto por la fecha, como por lo que ha refrescado el tiempo, anunciando la llegada efectiva del Otoño, con sus días nublados, fríos y húmedos; esto anuncia una intensa vida social que se desarrollará con más actividad que en años anteriores.

Se puede predecirlo por el interés que demuestran nuestras elegantes en la preparación de sus toilets para lucirlas en las próximas reuniones

Los sombreros con que abrirá sus salones de exposición **Mme. Delmond**, llamarán poderosamente la atención por ser preciosos modelos, escogidos en las mejores casas de París, y presentan formas y adornos de tal originalidad y gusto que sin duda llamarán la atención y se los arrebatarán.

El próximo Jueves 15 tendrá lugar la inauguración de esta exposición del buen gusto femenino en su casa, San Martín 70.

EL CALZADO INFANTIL.—

Las crónicas santiaguinas cuentan que los Sábados se llevaban los niños al Mercado para comprarles zapatos verdaderos instrumentos de tortura, por lo clavados y clavadores, y al mismo tiempo musicales por sus crujidos. Ahora las cosas han cambiado, se va a la Casa Real, Ahumada, y en sus lujosos y cómodos salones, se eligen y prueban los mejores calzados para niños, bles, buenos, de los mejores materiales y sin música; sin embargo, sus precios son bien reducidos, siendo los más bajos cuando se compara la calidad.

COMTESSE IVON

NUESTRA MEJOR RECLAME

ES HECHA POR NUESTROS CLIENTES. - PREGUNTE A LAS PERSONAS DE BUEN GUSTO : QUE COMPRAN : NUESTRAS PIELES

Peletería Londres

DELICIAS 2284

NO NOS HEMOS TRASLADADO
:: NO TENEMOS SUCURSAL ::

A. CRENOVICH y Cía.

CRONICA FEMENINA

La próxima Exposición de Sombreros que realizará la Casa Massó, conocida con el nombre de La Signesse-Grandes modelos de las mejores modistas de París.--Las novedades de este año.

Hemos recibido una serie de cartas femeninas en que se nos pide, que hablemos sobre las nuevas orientaciones de la moda. Antes de hacer un comentario amplio leímos las últimas crónicas de las mejores revistas, y si hemos de decir la verdad, no encontramos nada nuevo: las faldas ni cortas ni largas, los talles un tanto más subidos y los sombreros en todas las formas, grandes, regulares y chicos. Por último, cumpliendo nuestro deber de cronistas de la moda, nos lanzamos a recorrer Casas, con el fin de informarnos y de informar de una manera más práctica.

Empezaremos por los sombreros, y haremos el comentario sobre los modelos importados por La Signesse; primero, por ser la que nos ha proporcionado un surtido más vasto, pues hemos contado cerca de 300 modelos diferentes y luego, por ser la importación un ramo nuevo en esta Casa. Ya el año pasado nos sorprendió con algunos modelos que se trajeron por vía de ensayo, y cuyo éxito ha estimulado a su dueño para ofrecernos este Invierno el surtido más amplio de sombreros que hayamos visto aquí desde hace mucho tiempo. Cierto es, que el nombre del señor Massó, no nos era desconocido, pues su tienda de la Avenida Pedro Montt, en Valparaíso, era la preferida de las elegantes de nuestro puerto.

Largos comentarios podríamos hacer sobre la calidad de los sombreros de que estamos tratando, pero lo que más nos interesa es hacer algunas descripciones, sin olvidar que el señor Massó nos ha hecho presente que este año, como el anterior, venderá sus sombreros con una utilidad pequeñísima, colocándose fuera de toda competencia, a fin de sentar definitivamente su plaza comercial entre nosotros.

Dominando el negro, como ha dominado este año, en todas sus fases, la mayor parte de los sombreros de La Signesse son negros; en gorritos hemos visto más de cien modelos diversos, desde la pequeña toca en tonos oro, con azules o rojos para teatro o trajes de vestir, hasta el inimitable gorrito del traje sastre, que está tan en boga. Ví una toquita en terciopelo café, rodeada de plumas color terracota; otra toda en terciopelo abullonado, color guinda, otras en negro, negro y oro y así, un surtido el más variado y completo que es posible imaginar.

En sombreros de diario, hay cosas inimitables: sombreros sencillísimos con una lazada del mismo peluche a veces, pero tan livianos, tan llenos de esa gracia francesa inimitable, tan perfectos de línea una vez puestos, que nadie al verlos colocados puede negar la procedencia de una gran Casa. Ví uno en terciopelo negro levantado adelante sin más adorno que dos alfileres con cabeza de marfil; otro forma capelina con una vuelta de lameo plateado por dentro y un pequeñísimo detalle igual sobre el ala. Está también el famoso modelo de teatro hecho por una Casa a Cecille Sorel, la artista más elegante de Europa. Hay todo un conjunto de lo que es la última moda en Europa, es decir, cosas sencillas en forma y en color, ricas de clase y variadas hasta lo infinito; allí sí que podrán encontrar sombreros que armonicen con su tipo, las caras más difíciles, y no se dirá, como hemos oído muchas veces, que los extranjeros encuentran muy bien a las damas chilenas, pero que consideran que fallan siempre por los sombreros. Eso se debe a dos razones: falta de surtido variado dónde elegir y falta de buenos sombreros; hace diez años, cuando aquí había menos Casas de modas aceptadas, llegaban sombreros muchísimo mejores, y se comprende; hoy los comerciantes le temen a la competencia de la mercadería barata y muy pocos se atreven a traer cosas de verdadero mérito.

Las mujeres elegantes de Europa saben que el sombrero es el detalle principal y que sin un buen sombrero no se llega a nada; las mujeres coquetas también lo saben, no hay defecto físico que no lo atenúe un buen sombrero.

Además, y esto es lo principal, de los modelos que nos ha importado La Signesse, la calidad es insuperable, los adornos de primera clase y tienen una distinción especial.

Antes de terminar haré una disertación a la ligera sobre las formas de sombrero que han de predominar este año: en porte vienen desde los más pequeños hasta la capelina de amplísimas alas; las voinas un tanto trasformadas: los canotier de ala plana en tonos rojizos, verdes, azules o negros; el gran sombrero de peluche con adornos oro o plata, unos alzados hacia adelante, otros amplios hacia los lados, algunos con plumas y pocos con aigrettes.

Para terminar diré que es necesario que las señoras, aún las que no tienen intención de comprar, visiten el día quince, la exposición que el señor Massó nos hará en La Signesse; así volveremos a nuestros buenos tiempos en que los grandes modelos aunque escasos, eran una cosa efectiva y se progresará en belleza y en cultura.

MARIE DARTI.

Invierno—1923.

MUEBLES

De comedor, dormitorio, escritorio

A precios sumamente bajos, con grandes facilidades en el pago, vende:

La San Antonio

Moneda 952

FRENTE CASA MUZARD

30 AÑOS DE EXITO

prueban que el Aceite Español "CANDADO" es el mejor por su absoluta pureza y excelente sabor.

MERCERIA MATAS

CASA FUNDADA EN 1886

DELICIAS 2780 PORTAL EDWARDS

ESCUELA DENTAL

Instrumental para primero y segundo años de estudio ofrecemos en la mejor calidad a precio sin competencia.

NOVEDAD

Ultimo modelo de máquina Dental Biber con brazo todo de metal.

SOCIEDAD COOPERATIVA DENTAL

CASILLA 121-D — SANTIAGO — MONEDA 1053

Unica casa especialista del ramo en el país.

RADIOTELEFONIA

Ha llegado una NUEVA REMESA de accesorios para aficionados

CHILE RADIO CO.

EDIFICIO ARIZTIA 10.° PISO

Teléfono 3832 :: :: :: :: Casilla 726

Pobres de Espíritu son los que

tratan de conquistar NUESTRA YA RECONOCIDA FAMA en el ramo de **TINTORERIA Y LIMPIADOS QUIMICOS**. Nosotros no anunciamos lo que no somos capaces de hacer, sino que nos limitamos a ofrecer lo que no pueden hacer ANTIGUAS TINTORERIAS, por ser su sistema de trabajo muy anticuado.

Los procedimientos modernos son los más prácticos, pero más costosos, y por cuyo motivo no competimos en precio sino en trabajos, para los que contamos con maquinarias traídas de Europa directamente, y que no las posee otra casa.

Compare la presentación de nuestros trabajos y será nuestro mejor cliente.

No negamos a nadie hacer una visita a nuestra fábrica.

Lavandería y Tintorería Química New-York

SAN FRANCISCO 223 al 229
a dos cuadras de la Alameda

TELEFONO INGLES 536, CENTRAL

NOTA.— Toda persona que no quiera exponer sus trajes, tiene que acudir UNICAMENTE a esta dirección.

Sección única en Chile para LIMPIADOS INTERIORES DE AUTOMOVILES, sin sacar el tapiz. Contamos con GARAGE propio y seguro para ejecutar esta clase de trabajo.

B O X

El gran torneo pugilistico de esta tarde en los Campos de Sports de Nuñoa

LUIS VICENTINI, EL CAMPEON CHILENO, Y JULIO CESAR FERNANDEZ, CAMPEON URUGUAYO, DISPUTARAN EL TITULO SUR-AMERICANO DE PESO LIVIANO, EN 12 ROUNDS

Vicentini y Fernández visitan en el día de ayer "La Nación". — Ayer ambos campeones registran su peso ante el secretario de la Federación de Box. — Un servicio especial de 80 tranvías partirá desde Plaza Italia hasta el local

ENORME EXPECTATIVA EN EL PUBLICO POR EL PROBABLE RESULTADO DEL MATCH

LOS DIARIOS ARGENTINOS Y URUGUAYOS NOMBRAN SUS CORRESPONSALES PARA TRANSMITIRLES LOS MENORES DETALLES DE LA GRAN CONTIENDA

CUATRO PRELIMINARES COMPLETARAN EL PROGRAMA. — EL RECORD DE AMBOS CAMPEONES. — LOS SPORTMEN QUE COMPONDRAN EL JURADO. — OTRAS NOTICIAS

Esta tarde, en el amplio y cómodo stadium de los Campos de Sports de Nuñoa se realizará el espectáculo boxeril de mayor trascendencia de los que pudieran presenciar los amantes a tan bello deporte.

Se trata de una lucha que marcará una página brillante en los anales del pugilismo continental. El más autorizado y competente representante de Argentina y Uruguay, Julio Cesar Fernández se encontrará con el valiente y científico campeón de Chile, Luis Vicentini. Estos muchachos tie-

DON NICOLAS GARCIA, distinguido industrial y sportman que ha organizado este gran match

nen sobre sus hombros la responsabilidad de dejar muy bien puesto el nombre de las dos Repúblicas hermanas. Para llegar a esta situación han debido escalar uno a uno, todos los puestos de la carrera boxeril. Es así como se registran, por ambas partes, los triunfos más brillantes y de cuyo recuerdo la prensa de todos los países americanos se ha encargado de darnos testimonios.

Ha sido una suerte para los aficionados de Chile que este encuentro se realice en nuestra tierra. Promotores de mucho renombre de Argentina y Uruguay ofrecieron grandes premios; pero hubo en Chile un sportman de corazón que no trepidó en disponer una crecida suma de dinero para que fuera disputada por

DON LUIS LUCO CRUCHAGA, el activo y hábil socio del señor García, quien cree en el éxito de la empresa

estas estrellas del arte de la defensa propia.

Y en la parte deportiva, nuestros aficionados han recibido con justa complacencia la actitud del senador de la República, señor don Enrique Zañartu, prestigioso deportista que ha obsequiado un valioso cinturón de oro, trofeo que será exhibido por América y Europa, por el mejor representante de la pujanza valentía y ciencia de la América del Sur.

La muchedumbre que concurrirá esta tarde a los Campos de Sports de Nuñoa guardará por mucho tiempo el recuerdo de haber visto una lucha tan emocionante como la que seguramente han de sostener Luis Vicentini y Julio C. Fernández. Y se podrá retirar complacida, ya que el encuentro será sostenido por dos muchachos que con esta pelea llegan a la cúspide de sus carreras.

EL PESAJE DE TODOS LOS BOXEADORES

La Federación de Box de Chile, según acuerdo publicado en nuestras ediciones anteriores, hizo llamar a todos los pugilistas que actuarán en las peleas de hoy día. Había que verificar el pesaje, lo que dió motivo a que el local de la dirigente se viera muy concurrido.

Ante la comisión respectiva, pudimos anotar los siguientes pesos,

EL CAMPEON LUIS VICENTINI, QUE DEFENDERA LOS COLORES NACIONALES ANTE EL URUGUAYO FERNANDEZ

de los profesionales que se indican: Bernardo Marchant, 37.200; Raúl Valdivieso, 36; Domingo Sánchez, 48.600; Carlos Pizarro, 51.200; Alfredo Molina, 45.500; Gernardo Soto, 48; Luis Gómez, 59.100; Humberto Valenzuela, 55.100.

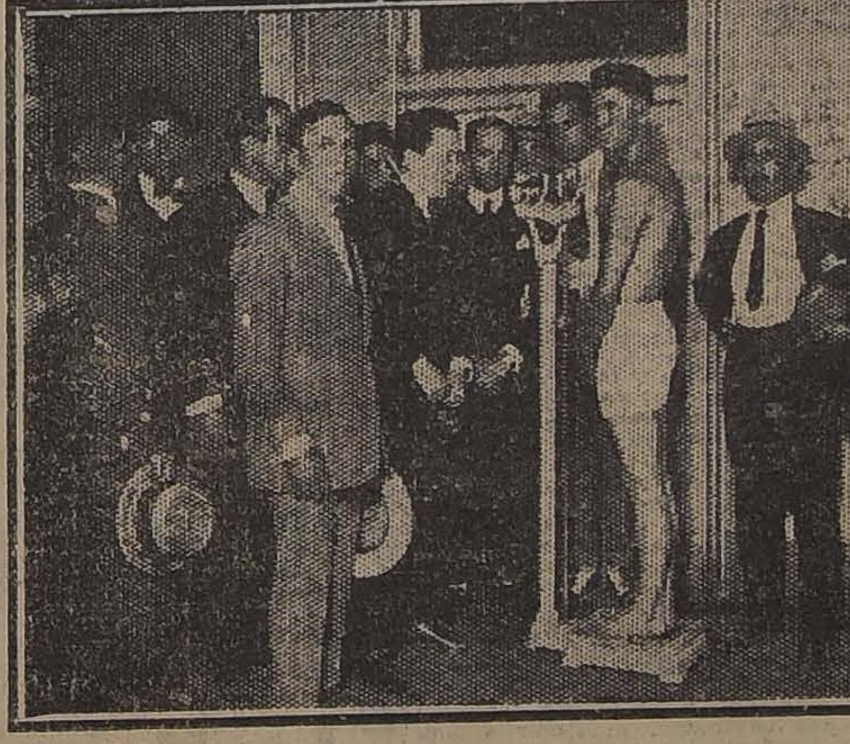

VICENTINI EN EL PESAJE

Una vez que estos muchachos, encargados de los preliminares del gran encuentro, habían terminado el pesaje, en medio de grandes aclamaciones fué recibido por los dirigentes, el campeón Julio Cesar Fernández. Desnudo subió a la romana, la que marcó 60 kilos 300 gramos. Se esperaba con impaciencia la llegada de Luis Vicentini; no tardó el valiente campeón de Chile en llegar a la Federación de Box para cumplir como su caballeroso contendor con el último y más importante trámite del encuentro que decidirá cual de los dos será campeón del continente. En la misma forma de Fernández, Vicentini subió a la romana. Este fué el momento de mayor nerviosidad para los numerosos aficionados que presenciaban el acto. La aguja marcó lentamente 61 kilos 380 gramos, o sea el máximum de la categoría peso liviano. Vicentini fué saludado cariñosamente por dirigentes y admiradores. Con razón ya que se ve en el joven campeón

EL ARBITRO, DON GUILLERMO MATTE

una constancia sin igual para mantener su training.

PROGRAMA COMPLETO DE LAS CONTIENDAS DE HOY

El primer encuentro de la tarde estará a cargo de los pequeños Raúl Valdivieso y Bernardo Marchant. Pelearán cuatro rounds, sirviendo de referee el señor Raúl Matte Hurtado.

Domingo Sánchez y Carlos Pizarro, en igual número de rounds, dirimirán superioridades; este encuentro será dirigido por el prestigioso deportista señor Felipe Zúñiga.

Don Roberto Fernández será el juez de la pelea a 8 vueltas entre los populares peso mosca Gernardo Soto y Alfredo Molina.

A continuación vendrá el match de semi-fondo, el que estará encomendado a Luis Gómez y Humberto Valenzuela. Esta interesante pelea será arbitrada por el deportista señor Alvaro de la Cruz.

LA LUCHA POR EL TITULO

No es aventurado creer que el público esperará con impaciencia la subida al ring de los Campos de Sports de Nuñoa de los cracks de Sur América. Estos harán su aparición al tablado, seguidos por los abnegados y constantes entrenadores, los que confían cada uno por su parte en el triunfo de sus pupilos.

Abel Bersac, el manager más hábil que nos haya visitado y a cuyo talento boxeril ha estado confiado nuestro campeón, espera y cuenta los minutos que faltan para que su apadrinado, según sus creencias, obtenga la más brillante y definitiva de las victorias.

Por su parte Enrique Sobral, manager, compañero y amigo de Julio Cesar Fernández, no duda por un momento en que el campeón de Argentina y Uruguay, podrá llevar a sus hermanos el título que tanto se anhela. La preparación no deja nada que desear y el estado en que actualmente se encuentra Fernández lo hacen creer firmemente en la victoria del uruguayo.

La persona que dirigirá este importante encuentro, es nada menos que el viejo, competente y popular deportista señor Guillermo Matte Hurtado. El señor Matte sólo sube a dirigir un encuentro cuanto los boxeadores, son honrados y valientes. De este está completamente seguro;

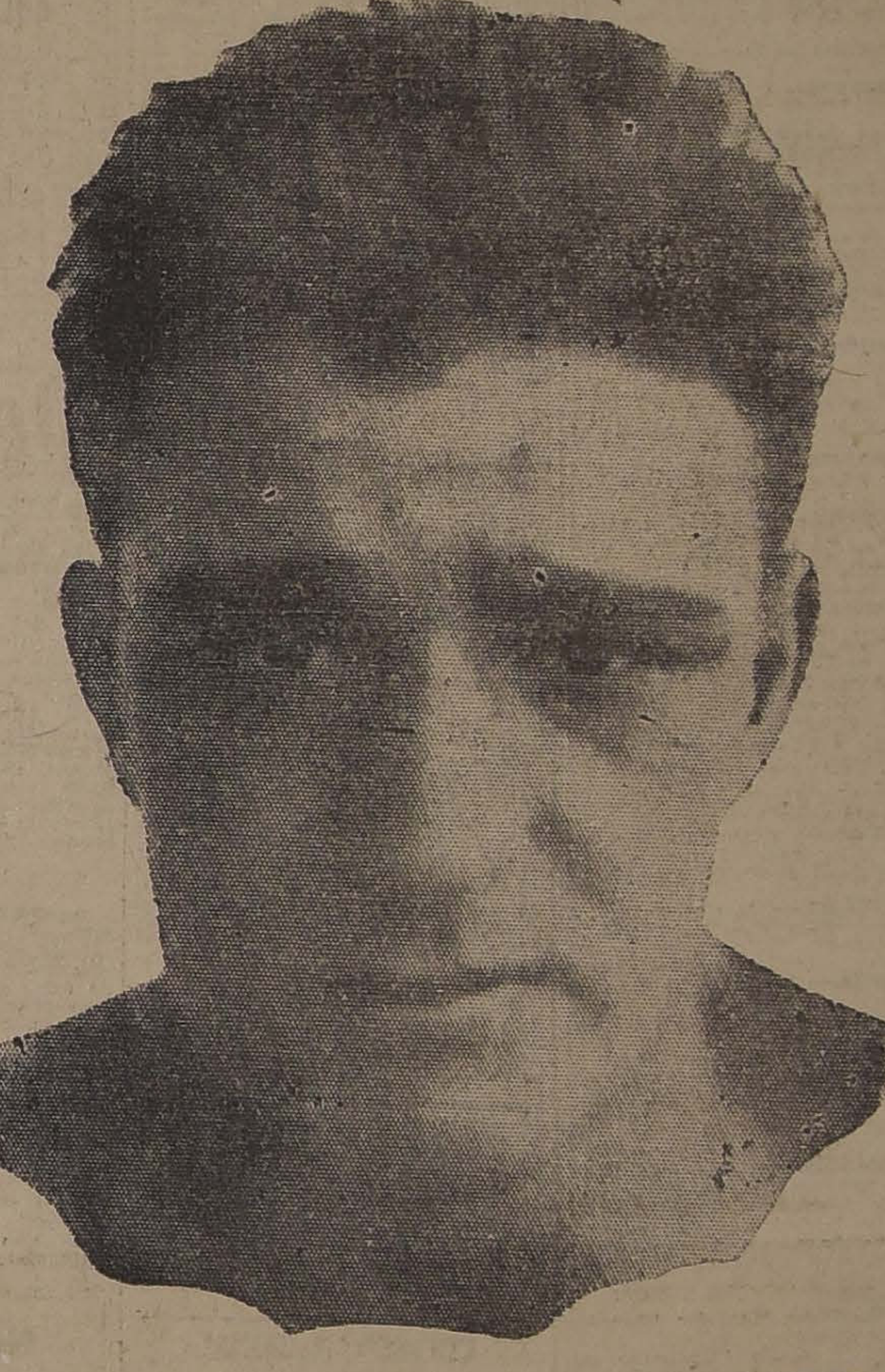

JULIO CESAR FERNANDEZ, CAMPEON DE ARGENTINA Y URUGUAY, QUE HA VENIDO A CHILE A DISPUTAR EL TITULO DE CAMPEON SURAMERICANO EN EL PESO LIVIANO

pero, a fin de evitar que el público tenga la más míni[...]da de su fallo; para dar la [...] soluta tranquilidad a lo[...] dores el mismo ha pedi[...] nombre un jurado par[...] comparta la responsab[...] fallo que dará el títul[...] peón suramericano, al [...] al uruguayo. Este ju[...] compuesto por los seño[...]

Julio Cesar Fernández, en su calidad de campeón de las Repú[...]icas alle[...] Los Andes, goza de [...] y cuenta con el [...]

FE[...]

de la Cruz, pedido p[...] y don Felipe Zúñiga, [...] Fernández. Estas pers[...] son unas de las más co[...] que tenemos en Chile en [...] boxeriles. Así lo estima[...] ya que nunca se ha po[...] comentar un error o u[...] parcial.

Los boxeadores se sient[...] tisfechos de las personas e[...] nes están confiados. Así [...] han dicho en más de una [...] sión. Esto nos hace pensa[...] el público está tan garantid[...] mo los mismos peleadores y que si Chile pierde el título de campeón continental tendrá la satisfacción de decir que fué arrebatado en una lucha caballerezca y si la suerte nos favorece y es Luis Vicentini el hombre de la jornada, mayor será nuestra satisfacción, ya que el mismo Fernández tendrá que reconocer que todo ha sido llevado con la más absoluta corrección y que empresarios, dirigentes y público han sabido corresponder a la gentileza hacia el huésped y al estímulo sincero hacia el compatriota que se sacrifica, en busca de laureles para la patria.

EN EL EXTRANJERO REINA INDESCRIPTIBLE ENTUSIASMO

La empresa y los boxeadores han recibido últimamente una cantidad enorme de telegramas de Argentina y Uruguay. De todas partes se piden datos acerca del entrenamiento de ambos contendores y de las condiciones en que se presentarán al gran combate de mañana,

de que anuncien telegráficamente el desarrollo del gran encuentro por el campeonato suramericano.

MEJORAS EN LOS MEDIOS DE LOCOMOCION

Ha sido sensible que la paralización de los servicios de tranvías haya durado hasta hoy. Las gestiones que la empresa ha hecho por proporcionar al público toda clase de comodidades a fin de que pueda trasladarse a los Campos de Sports de Nuñoa, se han encontrado con las dificultades que del Gobierno con la Compañía Eléctrica.

Pero un enorme número de carretelas camiones y vehículos de todas clases partirán de la Plaza de Armas, Plaza Argentina,

JURADO, DON ALVARO DE LA CRUZ

Plaza Italia y de todos los sitio de mayor afluencia de público. Los precios no serán muy subidos, de manera que creemos que el público podrá sin mayores dificultades trasladarse al sitio en que se medirán Luis Vicentini y Julio Cesar Fernández.

La empresa ha conseguido que ochenta tranvías especiales hagan el recorrido especial desde Vicuña Mackenna esquina de Alameda hasta el local.

JURADO PARA LOS MATCHS

La Federación de Box de Chile ha designado el siguiente jurado para el control de los matchs de esta tarde:

Comisión municipal: señores

[...] el ven[...] [...]l hecho de [...]deberá medit[...] [...]ste mes con el [...]honores de esta [...]il.

[...]PECIAL DE TELE[...]RADIOTELEGRAFIA

[...]resa ha hecho instalar a [...] del ring un servicio espe-

Veinticuatro horas antes de mi match con Vicentini declaro por intermedio de "La Nacion", prestigioso diario chileno, que iré a la lucha con el firme propósito de obtener para mi patria el título de Campeon Sur americano peso liviano.

Julio C. Fernandes

(Santiago, Marzo 10-23)

FACSIMIL DE LAS DECLARACIONES QUE HIZO AYER EN NUESTRO DIARIO EL CAMPEON JULIO CESAR FERNANDES

[...] por intermedio del prestigioso diario de "La Nacion" que me encuentro bien entrenado. Creo tener la obligación de comportarme con valentía i haciendo lo humanamente posible para vencer.

Tengo confianza en el triunfo que obtendré en los Campos de Sports de Ñuñoa, el próximo Domingo ante mi rival Julio C. Fernandez.

Santiago-5-III-1923 Vicentini

UN FACSIMIL DE LAS DECLARACIONES DEL CAMPEON VIC[...]

...al de teléfono y radiotelegrafía, desde donde se trasmitirán, tanto a nuestras principales ciudades, como a la Argentina y Uruguay, todos los pormenores de este colosal encuentro.

LAS LOCALIDADES

Continuarán a la venta, hasta las 13 de hoy, en los locales de la Sastrería Ratinoff, San Antonio esquina Huérfanos, Confiterías Palet y Olimpia, Vicuña Mackenna 780 y Bandera 243.

La empresa, con el fin de dar mayor comodidad al público, ha colocado seis boleterías de galería en el local del encuentro, las que funcionarán desde las 10 A. M.

FERNANDEZ NOS VISITA 24 HORAS ANTES DEL MATCH

El boxeador uruguayo ha tenido la gentileza de acercarse hasta nuestra mesa de redacción con el objeto de comunicar a los aficionados por medio del facsímil que publicamos en estas líneas, que está dispuesto a vencer y a llevarse el título de campeón suramericano.

Fernández ha asegurado su triunfo. Así lo dice a sus admiradores. Hoy veremos si podrá cumplir sus propósitos.

VICENTINI EN NUESTRA CASA

En las últimas horas de la tarde de ayer recibimos la visita de Bersac y su pupilo, el campeón de Chile, Luis Vicentini.

Ambos sonrientes, nos manifestaron estar satisfechos del entrenamiento y confían en un nuevo triunfo para los chilenos.

Vicentini cree que se medirá con un gran boxeador; pero confía en sus puños y en su valentía de chileno.

Si obtiene el campeonato suramericano partirá a Europa en busca de laureles y fortuna.

RECORD PUGILISTICO DEL CAMPEON ORIENTAL

Con B. Riveros, 10 rounds, empate (Montevideo).
Con P. Rossi. Venció por K. O. en el 2.o round. (Montevideo).
Con B. Riveros, revancha, 10 rounds, empate. (Montevideo).
Con R. Lavignasse, 15 rounds. Ganó por puntos. (Montevideo).
Con P. Roa, 10 rounds. Ganó por puntos. (Montevideo).
Con R. Lavignasse, revancha, 10 rounds. Ganó por puntos. (Montevideo).
Con Julio Pérez, campeón argentino. 10 rounds. Ganó por puntos. (Montevideo).
Con Julio Pérez, campeón argentino. 10 rounds. empate. (Montevideo).
Con J. Leonard. 10 rounds. Ganó por puntos. (Montevideo).
Con R. Loza, 10 rounds. Ganó por puntos. (Montevideo).
Con D. Arregui. 10 rounds. Empate. (Montevideo).
Con F. Villalba, 10 rounds. Empate. (Montevideo).
Con A. Adan, 10 rounds. Ganó por puntos. (Montevideo).
Con F. Villalba, 10 rounds, revancha. Ganó por puntos. (Montevideo).
Con C. Spoldin. 10 rounds, norteamericano. Ganó por puntos. (Montevideo).
Con C. Sáez, 10 rounds, chileno. Ganó por puntos. (Montevideo).
Con L. Laveccia, 6 rounds. Venció por K. O. (Montevideo).
Con M. Mariosca, 6 rounds. Venció por K. O. (Montevideo).
Con J. Hottel. Venció por K. O. en el 8.o round. (Montevideo).
Con Gustavo Lenevé, francés, 12 rounds. Empate. (Buenos Aires).
Con Gustavo Lenevé, francés, 12 rounds. Empate. (Buenos Aires).
Con D. Arregui, 20 rounds. Perdió por puntos. (Montevideo).
Con D. Arregui, 12 rounds, revancha. Ganó por puntos. (Montevideo).
Con C. Sáez, 15 rounds, chileno. Ganó por puntos. (Montevideo).
Con J. Camarote. Venció por K. O. en el 8.o round. (Buenos Aires).
Con J. Sáez. Ganó por puntos en 15 rounds (Montevideo).
Con P. Muñoz. Empate. 10 rounds. (Montevideo).
Con A. Hevia, chileno. Perdió por puntos, 10 rounds. (Buenos Aires).
Con J. Pérez, campeón argentino, 10 rounds. Ganó por puntos. (Buenos Aires).

RESUMEN

...K. O., 5 peleas.
...ntos, 14 peleas.
...O., 0. 0.
...2 peleas.

Teatros - Música - Cines

PROGRAMAS DE HOY

TEATROS

SANTIAGO. — **Compañía Pozas-Ligero.**— Matinée: "El ogro" y "Las musas latinas".
Vermouth y noche: "El gran bajá" y "Las musas latinas".

AMERICAN CINEMA.— **Compañía de Comedias Carlos Castilla.** — Matinée: "La mujer X".
Vermouth: "Malvaloca".
Noche: "Las dos huérfanas".

COLISEO NACIONAL.— **Compañía de Operetas Retes - Jarques.** — Matinée: "Sugestionada".
Vermouth: "El hada del carnaval".
Noche: "Fiesta de Primavera".

UNION CENTRAL. — **Conjunto Vargas - Fernández - Valicelli.** — Matinée: "Mi prima está loca".
Vermouth: "Celosa" y "El bailarín del cabaret".
Noche: "Va cayendo gente al baile" y "Tú cuna fué un conventillo".

ESMERALDA.— Despedida de los Mary - Bracco, y cine.

SETIEMBRE.— Ultimas funciones de Aurorita Peris y cine.

CIRCOS

CIRCO STRONG MAN.— **Plaza Mapocho.**— Matinée y noche.

PABELLON ACROPOLIS. — **San Diego 875.**— Matinée y noche.

CINES

IMPERIO.— Matinée: "La escuela de los centauros" y "Quién dijo miedo". Selecta "Cuerpo y Alma". Especial y noche "No dudes de tu esposa".

SPLENDID.— Matinée: "La isla del terror".
Selecta: "Hombre y mujer. Vermouth: "No es tan fácil...". Noche: "Hombre y mujer" y "No es tan fácil...".

ESMERALDA.— Matinée, especial y noche: "Los misterios de Nueva York".

SETIEMBRE.— Matinée, especial y noche: "Los misterios de Nueva York" y "Conflicto artístico".

BRASIL.— Matinée, vermouth y noche: "Contra viento y marea".

INDEPENDENCIA.— Matinée: "El misterio de Villa Verde". Especial, 4.a de "Ruth de las montañas". Noche: "La dulce tutela" y cómicas.

MINERVA.— Matinée, 4.a función de "Los peligros del Yukón" y programa cómico.
Especial, 4.a jornada de "La dueña del mundo" y "La ilusión del sendero".
Noche: "La ilusión del sendero", y "Un gran amor".

ELECTRA.— Matinée: "Con el revólver y el lazo" y programa cómico. Especial y noche: "Sea usted mi esposa".

POLITEAMA.— Matinée: "La isla del terror" y final de "Ruth de las montañas".
Especial y noche: "La hechicera".

OLYMPIA.— Matinée: "Ladrón regenerado".
Especial y noche: "Por lo que amamos".

EXCELSIOR.— Matinée, final de "Los peligros del Yukón" y 4.a función de "El centinela del firmamento".
Especial y noche: "Embajada de corazones".

HIPPODROME.— Matinée: Final de "Los peligros del Yukón" y programa de aventuras. Especial, 2.a función de "Los conquistadores del Oeste" y "La carrera automovilística de Santiago a Peñaflor". Noche: "Las aventuras de la marquesa de Koenigsmark".

DIECIOCHO.— Matinée: "Cazador cazado" y cómicas.
Especial y noche "Redimido por su amor".

NOVEDADES.— Matinée: "El centinela del firmamento", 4.a.
Especial y noche: "La garra".

IRIS.— Matinée, 3.a de "Los conquistadores del Oeste" y cómicas. Especial y noche: "El eterno femenino".

EXCELSIOR.— ...de "Los peligr...

Especial y noche: "El gran trágico: la vida".

IMPERIAL.— Matinée, la jornada de "La taberna" y "El rastro perdido". Especial 2.a jornada de "La taberna". Noche "El poder invisible" y "Amorcitos de París".

AVENIDA.— Matinée, 2.a función de "El as rojo" y programa cómico. Especial y noche "Amorcitos de París".

COLON.— Matinée, 3.a de "El centinela del firmamento" y 1.a de "Los conquistadores del Oeste".
Especial y noche: "No es tan ciego el amor".

ODEON.— Matinée: 5.a función de "La dueña del mundo", y "Con el revólver y el lazo".
Especial y noche: "Rosas de Primavera".

FRANKLIN. — Matinée: 1.a de "Los conquistadores del Oeste" y "Entre pillos anda el juego". Especial "La hija del vecino" y 3.a de "Los conquistadores del Oeste". Noche: "Noris" y "La hija del vecino".

SALA ORIENTE.— Matinée, 3.a de "Los peligros del Yukón".
Especial y noche: "La reina incógnita".

ATENAS.— Matinée: Programa cómico. Selecta: "Egoísmo de madre". Especial, 3.a función de "Los conquistadores del Oeste". Noche: "El gran boche".

ALAMEDA.— Matinée, 3.a de "Los conquistadores del Oeste" y "La isla del terror". Especial: "Sea usted mi esposa". Noche: "El farol rojo" y "Sea usted mi esposa".

REPUBLICA.— Matinée, penúltima de "El centinela del firmamento". Especial y noche: "La esclavitud del amor".

SANTIAGO

Atrayente es el programa que en las tres secciones de hoy, ofrece el popular teatro de la calle Merced, pues al brillante éxito obtenido por "Las musas latinas", debemos agregar lo mucho que también gustan: "El ogro" y "El gran bajá", obras éstas que monopolizan el cartel de hoy.

Mañana, debidamente ensayada, tendrá lugar la reprisse de "La gatita Blanca" y para el Jueves "El monaguillo".

Hoy en matinée se representa "El ogro" y "Las musas latinas.

En vermouth y noche: "El gran bajá" y "Las musas latinas".

LA COMPAÑIA ARGENTINA DA HOY TRES FUNCIONES

En las funciones de ayer, la compañía Vargas-Fernández - Valicelli, confirmó la impresión dejada en el debut.

Además de Valicelli, fueron aplaudidos Susana Vargas, la Blasco, Fernández y Suárez.

Hoy la compañía da tres funciones. En matinée va la comedia "Mi prima está loca", obra de lucimiento para la Vargas; vermouth, estreno de la producción de Méndez Caldeira, "Celosa" y "El bailarín del cabaret" y en la noche el sainete de Vacarezza, "Va cayendo gente al baile" y "Tú cuna fué un conventillo".

En las tres funciones hará los fines de fiesta el trío de guitarristas Copelli-Fernández-Suárez, que en las dos audiciones que ha dado ha conquistado las simpatías del público.

JOYERIA Y RELOJERIA
DESIDERIO MELLA M.
30 - San Antonio - 30
Joyas y relojes en realización.
Gran surtido en maletines de señora en marroquí y plata.
Composturas de relojes.

COLISEO NACIONAL
A. PRAT Y AV. MATTA
Compañía de Operetas, Zarzuelas y Revistas Retes - Jarques
Hoy Domingo 11 de Marzo Hoy
...ndes funciones 3:
...ée: **SUGESTIONADA.**
...uth: **EL HADA DE CAR...**
...2.a representación: **FIESTA ...MAVERA.**
...3.— Balcón 1.50
...debut de la tiple señora ...mo y el barítono Antonio

...ATRO SANTIAGO
...rnesto Bouquet.— Gran ...Española de Operetas, Zarzuelas Pozas-Ligero
...ingo 11 de Marzo, hoy. las 3.15
"EL OGRO"
...MUSAS LATINAS"
...a las 6.15.—Noche, a
...GRAN BAJA"
...MUSAS LATINAS"
...prisse "La gatita blan...

...SPOSAS ...RUDENTES
VIERNES
...guración de la temporada de Otoño, con
...CONFLICTO"
...Priscilla Dean, y con...rtos por un escogido ...o musical.

EL LOCAL DONDE FUNCIONARA EL GRAN CIRCO PAN-AMERICANO

Mucha gente al tener conocimiento que la Empresa Ansaldo Queirolo y Cía., traía un gran circo para los días de las fiestas de la Conferencia Panamericana, creyó que el local donde funcionaría sería el que está a los piés de la Moneda, o el del teatro Politeama. De ahí la sorpresa al oir que este gran conjunto trabajará en la Manzana Residencial, nombre que para muchos ha sonado a novedad.

El Circo Panamericano, siguiendo la tradición de los grandes circos, trabajará en una carpa, la cual a su enorme capacidad une todas las condiciones de elegancia y comodidad propias de un espectáculo de lujo.

El personal del Panamericano es de 58 artistas y en él figuran elementos de cartel en los circos de Europa y Estados Unidos, y del Casino de Buenos Aires.

El debut se efectuará el Viernes próximo.

COLISEO NACIONAL

Con gran concurrencia se estrenó anoche la opereta de Cariola, "Fiesta de Primavera". Es suficientemente conocido el festivo autor y era de esperar el éxito que ha obtenido con su libreto, salpicado de chistes y calembours. La música de los señores Emilio Ortiz de Zárate y Celestino Caracci, muy ligera y bien adaptada al ambiente de la obra. Merecen citase el primer número y cuarteto del tercer acto; el vals, un shimmy oriental y un duetto cómico del segundo y la tonada del tercero. La interpretación correcta y la presentación escénica buena. El decorado del segundo, representando la terraza del Cerro, es de muy bonito efecto. Creemos que, dado el éxito obtenido anoche, la obra se mantendrá en el cartel por bastantes días.

En las tres funciones de hoy se anuncia: en matinée, "Sugestionada"; vermouth, el último éxito: "El Hada de Carnaval"; y por la noche la segunda representación de "Fiesta de Primavera".

NUEVOS ARTISTAS. — Por la próxima combinación transandina llegarán, contratados por la empresa del Coliseo Nacional, la tiple señora Rosa Hermo y el barítono Antonio Rodríguez. Con estos nuevos elementos queda el conjunto Retes-Jarques en condiciones muy buenas para afrontar el desempeño de cualquiera obra.

ARTISTA DE DUELO.—El tenor Manuel Girondella recibió ayer por cable la noticia del fallecimiento de su señora madre, ocurrido en Sarriá (Barcelona). Presentamos nuestras condolencias al aplaudido tenor.

SETIEMBRE

DESPEDIDA DE AURORITA PERIS.—Hoy se despide del público del Setiembre la encantadora Aurorita Peris, después de una semana de éxito continuado. Para sus últimas funciones ha escogido los mejores números de su novedoso repertorio.

El cine exhibirá "Los misterios de New York", una de las más lindas creaciones de Douglas Fairbanks. Hace el rol de millonario rústico que va a divertirse a New York y unos amigos bromistas se lo pitan haciéndole creerse héroe de una fenomenal aventura de amor y chopazos.

Además se estrenará la comedia "Conflicto artístico", producción Universal.

AMERICAN CINEMA

Anoche, con igual concurrencia que en el estreno, se repitió la comedia policial en tres actos, de don Víctor Domingo Silva, "La coartada", de cuyo éxito dimos cuenta. En esa información omitimos, por olvido, el mencionar la actuación de dos de las principales figuras de la compañía Castilla: la del galán, señor Miguel Moya, cuya interpretación brillante aplaudió el público, y la de la característica señora Yara, de quien podemos decir otro tanto. Dejamos salvada esta omisión.

Para hoy la compañía Castilla anuncia tres grandes funciones: en matinée, "La mujer X"; en vermouth social, la aplaudida comedia de los Alvarez Quintero, "Malvaloca", y por la noche estreno del drama de época, en ocho actos y en prosa, adaptación de don Eduardo Vidal y Valenciano, "Las dos huérfanas" o "El registro de la policía". En esta obra, que es de gran movimiento escénico actúa toda la compañía y tienen papeles principales Castilla, la señora Benito, Pepita Garrido, Miguel Moya, Crespi, Aguirrebeña, Barrera y Fernández.

En la presente semana serán presentados dos espectáculos de gran importancia: un nuevo estreno nacional, que posiblemente será "Tragicomedia de amor", de Alejandro Flores, y "La cena de los cardenales", el hermoso poema escénico de Julio Dantas, que estrenó Vilches en el Municipal.

ESMERALDA

DESPEDIDA DE LOS MARY-BRACCO.—Después de una simpática temporada, hoy da sus últimas funciones en este teatro el conjunto de variedades formado por la cancionista Mary, el excéntrico Bracco y el imitador y patinador Chaplin. Harán un excelente programa.

El cine estrenará "Los misterios de New York", película que es la mejor que ha hecho Douglas Fairbanks después de "Los tres mosqueteros".

Además, se estrenará la comedia "Conflicto artístico", que hará reír durante media hora.

CIRCOS

CIRCO STRONG-MAN

Con numerosa concurrencia sigue funcionando esta buena compañía de circo en la que figuran buenos artistas. Para hoy la empresa anuncia una interesante función, en la que tomará parte toda la compañía y el atleta griego señor Stomatios Constantino, que ejecutará nuevos números de fuerza y disparará un cañón de artillería. Los Artons, los Almarza, The Ming, la Serranito, el clown musical Carrasco ejecutarán nuevos números que llamarán la atención del público. La parte cómica estará a cargo de los aplaudidos bufos Martín Montes de Oca y el tony Bombilla. Para mañana la empresa anuncia dos interesantes funciones con nuevos estrenos.

PABELLON ACROPOLIS

La empresa de este elegante pabellón anuncia una interesante función en la que debutarán nuevos artistas recién contratados por esta empresa. Para mañana se anuncia una interesante función, en la que tomará parte toda la compañía.

NOTICIAS CINEMATOGRAFICAS

IMPERIO

OFRECE PARA HOY CUATRO GRANDES ESPECTACULOS. — Con doble programa, que reune en sí los caracteres de sensacionalista y de extraordinariamente cómico, hará esta sala su matinée de hoy. El cartel anuncia para esta sección "La escuela de los centauros", película protagonizada por Dick Hatton, que fué estrenada ayer y de la que hemos dicho que es la más reciente creación del formidable campeón de los dramas de género cow-boy, a quien tanto se celebra actualmente en los Estados Unidos.

Este drama bate el récord en materia de sensacionalismo y aventuras, siendo por lo tanto indicadísimo para espectáculo de matinée. Con él se pasará también una vez más la aclamada producción humorística extraordinaria del genial Harold Lloyd, titulada "Quien dijo miedo!", con lo que se obtiene un espectáculo de primer orden que, como decimos, contiene los dos caracteres más atrayentes para el público de todas edades.

La sección selecta de las 4.30 es exclusivamente artística y se hará con una nueva exhibición de la grandiosa producción de la Equity, titulada "Cuerpo y alma", que tan brillantes triunfos obtuvo en el pasado año por su inspirado y alto argumento de finalidad moral, como por los bellísimos desnudos de arte que, por primera vez, posó la pantalla la modelo de fama mundial, Andrey Munson.

En cuanto a las funciones de lujo, de las 6.30 y de las 9.30, en ellas será presentado un estreno de trascendencia, filmado por la editorial Pathé New York, cuyo título es "No dudes de tu esposa". Es ésta una comedia dramática de hondo argumento, cuyas escenas pasan en la intimidad de un hogar de buena sociedad, y en el que se estudian las derivaciones que la desconfianza del marido en la mujer suelen alcanzar en las disensiones conyugales, cuando un carácter impulsivo, un arrebato de celos o la falta de examen suficiente de las apariencias, llevan al marido a ahondar en la sospecha.

SPLENDID

HOY ESTRENA: "NO ES TAN FACIL...", POR MARGARITA CLARK.—A las 6.30 y segunda de la noche, a las 10.30 P. M., se estrena una lindísima producción de absoluta moralidad, Paramount, una obra titulada: "No es tan fácil...", graciosísimo romance de amor, y juventud, cuyo argumento es la historia de una recién casada que en el viaje de bodas y mientras su marido conversa con otro amigo, al preguntarle éste, si le ha sido tan fácil conquistar a la que es su mujer, como a las demás novias que ha tenido, le oye responder que sí... facilísimo, apesar le vió se enamoró perdidamente de él. Ella le oye indignada y se propone convercerlo de que la conquista todavía no está terminada y que le será ficilísimo conquistarla, y al efecto mientras ambos conversan, al llegar a una solitaria estación, se baja ella, y escapa. Mucho después de haber partido el tren se da cuenta él, al irla a buscar, que su mujer se le ha escapado, y desesperado se baja en la estación siguiente dispuesto a buscarla hasta encontrarla... las peripecias y aventuras que en esta búsqueda le suceden forman la parte más interesante de esta graciosísima obra, que interpreta admirablemente y con toda exquisita gracia que la caracteriza, la gran actriz ingenua americana Margarita Clark, secundada por los gentiles galanes Harrison Ford y Rod la Roque, ambos de gran prestigio y favoritismo entre el mundo femenino.

En la matinée, a las 3 P. M., se exhibe el emocionante drama de aventuras y sensacionales escenas submarinas, titulado: "La Isla del Terror". Además irá el hermoso drama de amor y aventuras, con grandes carreras de autos y motocicle...

TEATRO DELICIAS
Viernes 16
Reapertura por la Nueva EMPRESA

HOY ...ria, Cuatro Funciones.
MATINEE: El ...
MENSAJ...
Con 100 audaces actos de arrojo, por ...
FUNCIONES SOCIALES: 6.30 y 9.30.
El magno estreno Goldwyn de lujo:
El Gran Trágico, LA VIDA
por el célebre actor astro JACK HOLT.
Emoción, Elegancia, Arte, Bellezas.
SELECTA DEL ALHAMBRA: "LA TABERNA ... ZOLA, 1.a JORNADA

SPLENDID
DIRECCION Y PROGRAMA MAX GLUCKSMANN
HOY ... 6.30 Y 10.30
No es tan Fácil

MARGARITA CLARK
PARAMOUNT ... exclusividad MAX GLUCKSMANN
HOY - MATINEE:
LA ISLA DEL TERROR
Por HOUDINI.
HOY - 5 Y 9.30:
HOMBRE Y MUJER
Por DIANA ALLEN.
JUEVES INAUGURACION DE LA GRAN TEMPORADA DE MONUMENTALES ESTRENOS.
Huérfanas de la Tempestad
Reconstrucción asombrosa de la REVOLUCION FRANCESA, por
LILIAN Y DOROTHY GISH
CREIGHTON HALE
(Adquiera hoy mismo su localidad numerada)

MARTES 20
TRIPITAS
el genio del humorismo en su primera gran creación ... horas de carcajadas en 7 actos:
Lo Mejor de la Fiesta
Producción "PARAMOUNT". — Exclusividad MAX GLÜCKSMANN.

MARTES 13 MARTES
ESTRENO DE LA PRIMERA FUNCION DE LA MAS EMOCIONANTE DE LAS SERIES
"EL OSO FANTASMA"
Creación de la popular pareja:
JUANITA HANSEN y WARNER OLAND.
Edición "PATHE". — 15 Episodios. — Exclusividad: MAX GLUCKSMANN
POLITEAMA — Y — ODEON
MIERCOLES 14
T. ELECTRA

Teatro Minerva
SAN PABLO ESQ. CHACABUCO
Empresa GORTASAR y AGUIRREBEÑA
HOY, 3 Grandes Funciones Dobles
MATINEE 3.30
Reprise 4.a función.
LOS PELIGROS DEL YUKON
por W. DESMOND.— Reprise.
Programa Cómico Fox Sunshine N.o 19
por el gran cómico Chester Cocklin.
ESPECIAL 6.30
Estreno: 4.a función de la gran serial alemana, por MIA MAY.
LA DUEÑA DEL MUNDO
Estreno del drama pasional por BESSIE BARRISCALE.
LA ILUSION DEL SENDERO
NOCHE 9.30
Reprise.
La Ilusión del Sendero
Estreno de arte y lujo, por la gran trágica POLA NEGRI, en
UN GRAN AMOR
EL VIERNES 16. — FENOMENAL ESTRENO "EL OSO FANTASMA", LINDA SERIAL PATHE N. Y.

IMPERIO

Las cuatro grandes funciones de

-HOY-

MATINEE, a las 3, con doble espectáculo

La Escuela de los Centauros

drama sensacional de la tierra cow-boy, por el coloso campeón, DICK HATTON, y

HAROLD LLOYD

en ¡QUIEN DIJO MIEDO!

SELECTA, exclusiva de arte. Por última vez

CUERPO Y ALMA

La maravillosa visión de DESNUDOS ARTISTICOS, por

ANDREY MUNSON

ESPECIAL Y NOCTURNA: Funciones de lujo. Trascendental estreno Pathé N. Y. La alta comedia dramática-social de gran lujo.

No dudes de tu Esposa

Por la pareja de grandes intérpretes: LEAH BAIRD y EMORY JOHSON. Trajes, Bailes, reuniones, partidas de tennis, etc., etc.

Alameda

ESPECIAL Y NOCHE

SEA UD. MI ESPOSA...

DRAMA PASIONAL DE LUJO POR LA LINDA ACTRIZ

CATALINA MacDONALD

Por la eminente actriz judía

NAZIMOVA

En la noche además va **EL FAROL ROJO**

MATINEE FUNCION DOBLE

LOS CONQUISTADORES DEL OESTE Episodios 7.o, 8.o y 9.o 3.a FUNCION por el Cow-Boy ART ACORD y

LA ISLA DEL TERROR por el célebre burlador de cárceles y rompe-cadenas HOUDIN

REPUBLICA

AVENIDA REPUBLICA 239

HOY TRES GRANDES FUNCIONES

MATINEE A LAS 3 P. M.

4.a función de la gran serial

El Centinela del Firmamento

Y COMICAS.

ESPECIAL Y NOCHE

Un estreno social, pasión y dolor,

ESCLAVITUD DEL AMOR

por la aristocrática DE SACIA MOERS.

Hoy: "El burlador burlado", por el renombrado actor Jack Holt.

En la selecta, a las 5 P. M., y primera de la noche, a las 9.30, se exhibirá: "Hombre y mujer", bellísimo drama pasional por Diana Allen y Jos King.

Mañana se estrenará la grandiosa epopeya de amor y valentía de Pathé N. Y.: "Lahoma", interpretada por Luisa Burnham y Jack Perrin.

ALHAMBRA Y VICTORIA

LAS FUNCIONES DE HOY. — La matinée de hoy la harán estos teatros con la exhibición de la película extraordinariamente sensacionalista, "Un mensaje a tiempo", que protagoniza el audaz actor Jorge Larkin (Perico Metralla), de quien, en otras crónicas, hemos dicho que realiza los hechos más asombrosos y que afronta los más grandes peligros en la interpretación de este argumento, silencio tal el sensacionalismo de la acción que "Un mensaje a tiempo", puede ser comparada con las mejores y más atrevidas producciones seriales.

El Alhambra reabre hoy sus secciones selectas de los Domingos, reiniciando la exhibición de la vibrante novela "La taberna", de Emilio Zola, cuya adaptación de Pathé Paris ha llamado tanto la atención del público, por su enorme intensidad dramática, por su realismo humano, como por la admirable caracterización que de sus personajes hacen artistas escogidos de la escena francesa. En esta sección se recomienza la novela, con su primera y dolorosa jornada, titulada "La eterna historia".

En ambos teatros habrá a las 6.30 y 9.30 funciones oficiales, con doble programa, y en ellas se presentará el estreno de la lujosa comedia dramática de la Goldwyn, titulada "El gran trágico: la vida", cuyo primer personaje está interpretado por el prestigioso actor Jack Holt, acompañándole Phoebe Hunt y Gloria Hope.

IMPERIAL

LOS DOBLES PROGRAMAS DE HOY.—Ofrecerá el Imperial en su matinée de hoy, doble programa con la repetición de la función primera de "La taberna", la dolorosa y educativa novela de Emilio Zola, filmada por Pathé, más la sensacional creación del célebre Buck Jones, "El rastro perdido".

En la especial estrenará la función segunda de "La taberna", titulada "Rosario de lágrimas" y la grandiosa producción de la Goldwyn, "La garra" o "El poder invisible", por Charles Kennyon e Irene Rich, obra que está inspirada en escenas de "Los miserables" de Victor Hugo.

En la nocturna, repetirá "El poder invisible" y estrenará la producción sentimental de la Gaumont Pax, titulada "Amorcitos de París", con escenas en varios países europeos.

REPUBLICA

SUS TRES FUNCIONES DE HOY. —La matinée que ofrecerá hoy el República es doblemente interesante, con la atracción que le da el espectáculo serial "El centinela del firmamento", del que será estrenada la cuarta y penúltima función, titulada "Acorralados", "Aguas hirvientes" y "La amenaza giratoria", más la que le agrega un programa especial de vistas cómicas escogidas.

En sus funciones sociales, la especial y nocturna, estrenará la notable producción de arte y lujo de la Pathé N. Y., titulada "La esclavitud del amor", en la que Desacia Moers, la célebre y escultural actriz judía, reencarna, en una mujer moderna, las complicadas psicologías de las grandes amadoras de la historia.

ELECTRA

CATALINA MAC DONALD. — Reaparece en las funciones especial y nocturna esta actriz de clásica belleza y gran favorita del público. Interpreta: "Sea usted mi esposa", alta producción social, de lujo que inicia los Domingos de moda.

En la matinée va la comedia cowboys: "Con el revólver y el lazo", acompañada del 4.o programa cómico Mack Sennett.

NOVEDADES

"EL CENTINELA DEL FIRMAMENTO".— Para la función de la matinée de hoy, reprisa la cuarta función de la emocionante serial: "El Centinela del Firmamento".

Para las secciones de especial y noche, estrena la grandiosa producción Goldwyn, titulada: "La garra o El poder invensible". Obra de mucho interés, inspirada en "Los Miserables", de Víctor Hugo, creación de los artistas americanos Charles Keyton e Irene Rich.

BRASIL

"CONTRA VIENTO Y MAREA". —En vermouth y nocturna se reestrenará hoy la hermosa película: "Contra viento y marea", interpretada por Norma Talmadge.

Esta admirable actriz desempeña el rol de niña que se ha criado como huérfana en un medio social humilde. Después encuentra a su padre, hombre millonario, que la introduce a la alta sociedad. ¿Se adoptó ella a la nueva vida? ¿Fué aceptada por la sociedad? ¿Fué ella más feliz aquí que en su antiguo medio?

Fuera de programa se dará la comedia "El hombre que bramó" producción Universal en dos actos.

ATENAS

MATINEE. — Programa cómico Universal, con el siguiente reparto: "La prueba del valor", por Laura La Plante; "Amor y gasolina", cómica, por Cachivache, y "Alianza leonina", comedia cómica por animales amaestrados.

Selecta, a las 4. "Egoísmo de madre", un drama que interesa a todas las madres que quieren impedir que sus hijos se enamoren.

Especial, a las 6 1/2: "Los conquistadores del Oeste", por Art Acord, 3.a función.

Noche, a las 9 1/2. Hermoso estreno Universal, titulado "Noche de bodas o El gran boche", gracioso vaudeville interpretado por Herbert Rawlison e Irene Rich.

AVENIDA

"EL AS ROJO".— Un programa completísimo ofrece el Avenida a sus clientes en la matinée de hoy; da en primer lugar la segunda función de la serie Universal: "El as rojo", por Mary Walcamp y un estupendo programa cómico y de novedades compuesto de "Albergue al aire libre", por el gordo Tripitas; "Qué cosa bárbara", por la Chaplina Fascenda; la actualidad palpitante: "La firma del protocolo", el acto más sensacional de la política americana en los últimos cincuenta años.

En especial y noche da en estreno: "Amorcitos de París", adaptación de la novela célebre "Chinchinetta y Cía.", por la bella y espontánea artista de la Comedia Francesa, Mlle. Blanca Montel.

MUNDIAL

"EL ETERNO FEMENINO" Y "LA TABERNA", POR EMILIO ZOLA.— En especial, a las 6.15 y noche, a las 9.30, anuncia este concurrido teatro los dos estrenos que encabezan estas líneas: "El eterno femenino", es una magistral drama a gran lujo.

La segunda función de "La Taberna", es la continuación de la famosa y discutida obra de Emilio Zola. Va mostrando la llaga viva que se apodera de los pueblos cuando los consumo el funesto vicio del alcohol.

En la matinée exhibe la segunda función de la serie que llena actualmente los teatros: "Los conquistadores del Oeste", junto con la última función de "El Centinela del Firmamento", serial que ha merecido continuos aplausos en todas las funciones.

AURELIO VALENZUELA B. y Cía., PRESENTAN ESTAS TRES SUPER-PRODUCCIONES EN EL CURSO DEL PRESENTE MES

MARTES 13 SETIEMBRE Y BRASIL — JEWEL UNIVERSAL — **CONFLICTO** — por PRISCILLA DEAN, y HERBERT RAWLINSON

Así como el sol rasga las tinieblas y ahuyenta los bichos, así el amor mata el egoísmo y destruye los sentimientos de maldad.

MARTES 20 SETIEMBRE Y BRASIL — MUNDIAL FILM ARGENTINA — **MILONGUITA**

La película que enternece hasta las lágrimas. La novela de una tanguera de cabaret que revivió la vida de "La dama de las Camelias".

Escenas cantadas. Acompañamiento musical sincrónico.

MARTES 27 SETIEMBRE Y BRASIL — UNION FILM DE CHILE — **POR LA RAZON O LA FUERZA**

Un verdadero drama chileno.—El lema de nuestra raza.—Las bellezas de nuestro Chile.

Aurelio Valenzuela B. y Cía.

DOUGLAS FAIRBANKS

Se presentará en la linda comedia-drama.

Los Misterios de New York

Las aventuras de un cow-boy millonario que se fué a divertir y a meter boche en Nueva York.

Además: CONFLICTO ARTISTICO — Comedia Universal.

HOY: Vermouth y noche en los teatros: Setiembre y Esmeralda

En el Setiembre, despedida de **Aurorita Peris**

En el Esmeralda, despedida de **Mary - Bracco - Chap'in**

MATINEE: 3.a función de la serie por ART ACORD. LOS CONQUISTADORES DEL OESTE Además, comedias y en Esmeralda variedades por Bracco-Chaplin

BRASIL

MATINEE 2.a función de LOS CONQUISTADORES DEL OESTE

VERMOUTH Y NOCHE

Contra Viento y Marea

— POR —

NORMA TALMADGE

TEATRO SANTA LUCIA

TERRAZA CAUPOLICAN

Hoy última función

A las 6 1/2 GRAN BAILE con orquesta y banda.

Nocturna:

Alma cerrada

por DOROTHY DALTON.

Bailes en el intermedio y final.—Orquesta de 12 profesores.

T. FRANKLIN

HOY NOCHE, A LAS 9.30

Pina Menichelli

en su última creación

NORIS

y la notable producción FOX

La Hermana del Vecino

ESPECIAL A LAS 6.30

3.a función de la serial por ART ACORD

Los Conquistadores del Oeste

y "LA HERMANA DEL VECINO"

Matinée triple a las 3.—1.a función de "EL SENDERO SANGRIENTO".—Estreno de

Los Conquistadores del Oeste

y la chistosa comedia "ENTRE PILLOS ANDA EL JUEGO".

ALAMEDA

LA NAZIMOVA, CATALINA MAC DONALD, HOUDINI.— La Nazimova, la más grandiosa trágica de la cinematografía moderna, se presenta hoy en la sección nocturna en su gran creación "El farol rojo".

Para la especial y también en la noche, se presenta una creación de Catalina Mac Donald: "Sea usted mi esposa", obra que es una serie de sorpresas para el espectador.

Para la matinée se ha seleccionado un programa doble, formado por los episodios 7, 8 y 9 de la serial "Los conquistadores del Oeste" y por "La Isla del Terror", hermosa visión de aventuras a cargo de Houdini.

SELECTA

"EL CENTINELA DEL FIRMAMENTO".— La matinée que en carácter extraordinario anuncia para las 3 este concurrido teatro, se compone de la primera función de "Los conquistadores del Oeste" y última de "El Centinela del Firmamento", seriales las dos de un valor que el público de este barrio tendrá ocasión de apreciar y que han llenado los teatros donde hasta la fecha han sido exhibidas.

En la especial estrena la tan discutida obra de Emilio Zola: "La taberna", junto con las cómicas de gran risa: "Amor y gasolina" y "Una Alianza Leonina".

En la noche exhibe el programa de triple atracción compuesto de las dos cómicas anteriores y el estreno delicioso dedicado a novios, novias rio", por Elena Chadwick, y gente joven: "De peón a millona-

FRANKLIN

Para hoy Domingo anuncia este teatro tres meritorias funciones. La matinée se compone de la primera función de "Los conquistadores del Oeste", la primera del "Sendero sangriento" y la agradable comedia de aventura Universal: "Entre Pillos anda el juego".

La especial es igualmente interesante con el estreno de "La hija del vecino", por Peggy Hiland y la tercera función de la gran serie: "Los conquistadores del Oeste".

La nocturna constituye todo un éxito de arte, elegancia y belleza. Se repite "La hija del vecino" y se estrena el notable drama italiano, "Noris", interpretado por Pina Menichelli.

INDEPENDENCIA

HOY: "LA DULCE TUTELA", POR NORMA TALMADGE.—En la matinée, a las 3.30 P. M., exhibe el emocionante drama de Cow-Boys, desarrollado en un pueblo de bandidos del Far-West americano, titulado: "El misterio de Viña Verde", por el Cow-Boy sonriente Luis Bennison y además las cómicas "Tripitas en el Sanatorio" y "No hay como la inventiva", de Mack Sennett. En la especial se exhiben las series 13, 14 y 15 final del superserial de Pathé, "Ruth de las montañas", por la valiente y audaz Ruth Roland, y series del más alto interés en las que se descubre la personalidad del "Aviador misterioso".

En la función nocturna, a las 9.30 P. M., se exhibirá el sublime drama pasional: "La dulce tutela", creación de Norma Talmadge. Y además las cómicas "Tripitas en el Sanatorio" y "No hay como la inventiva".

PROXIMOS ESTRENOS

PASADO MAÑANA SE ESTRENA: "CONFLICTO". — La intensa propaganda de "Conflicto", ha logrado despertar un gran interés entre el público cinematográfico. Se trata de una producción del famoso grupo Jewel (Joya) interpretada por Priscilla Dean y Herbert Rawlinson, dos artistas que en dos años han alcanzado el pináculo de la fama.

"Conflicto" es un espectáculo múltiple. Empieza como un drama de grand guignol, sigue un período de aventuras presentadas en forma formidable y termina con escenas de verdadera ternura. En el amor que mata las zozobras y los remordimientos así como el sol destruye las tinieblas y ahuyenta los buhos.

"Conflicto", se estrenará pasado mañana en los teatros Setiembre y Brasil y el Miércoles en el Esmeralda.

"MILLONGUITA", LA GRAN VISTA ARGENTINA. — "Milonguita", ha dado en Valparaíso las entradas record de la temporada no solamente de los estrenos sino también en las repeticiones. Esto último demuestra que la vista se ha impuesto no por su reclame sino por su mérito.

Inspirada en el popular tango, "Milonguita" es la novela de una cantante de cabaret. Flor de conventillo se ha criado sin honor. Hombres groseros le tomaron siempre como mero instrumento de placer. Un día encuentra a un estudiante, vecino de pensión, que com-

Teatro American

ARTURO PRAT 102

Empresa Luis Pellissa.—Compañías de Comedias Carlos Castilla

Hoy, tres grandes funciones, hoy.— Espectáculo altamente moral para familias.—Matinée 3.30 P. M.

"La Mujer X"

Vermouth 6.15 P. M.

MALVALOCA

Matinée y vermouth.—Platea, $ 2.—Noche, 9.30, gran estreno

las dos huérfanas

8 actos, regia presentación.

—Platea, 3 pesos.

APERTURA DE LA TEMPORADA DE OTOÑO

LA REINA Del Folies Bergeres

PRIMER **Miércoles** DE MODA

Lujo extraordinario.

Refinamiento y arte.

Intenso y educativo argumento.

Elegancia, modas.

Bellezas femeninas.

Hogares aristocráticos.

Vida social en Londres.

IMPERIO

el cine cuyos Miércoles de Moda fueron brillantes reuniones sociales en el pasado año, reiniciará sus clásicas fiestas de arte el

Miércoles 14

con esta suprema producción de la Realart Piot. Corp.

Localidades numeradas en venta.

INTERPRETES:

Agnes Ayres y Milton Sills.

Thedore Roberts.

Gerame Patrick.

Etc., etc.

DIRECCION:

W. D. Taylor.

EXTENSION

Siete actos.

prende el inmenso tesoro de ternura que hay escondido en ella. Se quiere y son felices; pero la familia de él interviene, le hace comprender que causará la ruina del joven y ella entonces hace el supremo sacrificio de su amor y de su dicha en aras del bien de su compañero.

"Milonguita", se estrenará en Santiago el Martes 20 en los teatros Setiembre y el Miércoles 21 en el Esmeralda.

"EL OSO FANTASMA", LA MAGICA SERIAL DE GLUCKSMANN QUE SE ESTRENARA EL MARTES. —En los principales salones de la Casa de Max Glücksmann. El odeón y Politeama, se estrenará el próximo Martes la grandiosa serial de aventuras y emociones indiscriptibles: "El oso fantasma". Trátase de una serie americana que, por su argumento e interpretación, sale de lo común. Su edición es Pathé N. Y., y en cuanto a su protagonización está a cargo de la popular pareja Warner Oland y Juanita Hansen. Esta última, la inolvidable rubia de "La ciudad perdida". El argumento de esta novela está basado en la venganza que lleva un odio, después de veinte años de silencio.

Entre los estrenos más próximos de la semana que comienza, sobresale el de la producción Pathé París, titulada: "Crimen y redención (La Dette), comedia dramática de gran emoción, realismo y arte, en la que debuta la primera actriz del Theatre des Capucines de París, Mlle. Gina Relly. Con ella actúan Pierre Magnier, de la Comedie, Mr. Marnay, de L'Athenée, Mr. Stepanns del Des Capucines y primeras bailarinas de La Opera. Este film de tan selecto reparto será estrenado el Martes por la Sala Imperio.

"HUERFANAS DE LA TEMPESTAD".—Hasta la fecha habían sido "Madame Dubarry", "Danton" y "Los tres Mosqueteros", las más grandes producciones históricas del cine: pero todas ellas han quedado eclipsadas completamente, ante la grandiosidad y profunda belleza de la más grande de las obras de David W. Griffith, editada por la famosa sociedad de "Los 4 grandes", titulada: "Huérfanas de la tempestad", adaptación de la obra famosa: "Las 2 huérfanas", y obra cuyo argumento se desarrolla antes, en y después de la Revolución Francesa, ofreciendo una reconstrucción de la época, que sencillamente sólo puede calificarse como la más monumental hecha hasta la fecha. Aparecen en esta obra ante los maravillados ojos del espectador, el París de 1789, calles enteras con sus edificios de dos y tres pisos, los Boulevards, la catedral de Notre Dame, la Puerta de Saint Martin, esto es en lo tocante a la ciudad de París en su aspecto ciudadano. Luego tenemos la Corte de Versalles presentada en todo su magnífico esplendor, para lo que se ha hecho una reconstrucción admirable de la sala de los espejos, con sus frescos bellísimos, en la que el espectador asista a recepciones de corte en la que no habrá menos de sus 500 cortesanos. A continuación se asiste a una fiesta, verdadera bacanal romana en el Palacio y Castillo del Conde de Braille, el más corrompido de los miembros de esa nobleza que luego vería rodar sus cabezas en la Plaza de la Greve, fiesta es ésta que ha sido presentada con el máximo de los derroches de luces y fantásticas entretenciones. Decenas de parejas bailan el Minué y la Pavana, mientras otras dominadas por la refinada corrupción que domina en esa época se entregan a los más refinados placeres. Y a continuación la tragedia, los conmovedores y trágicos alegatos del Tribunal Revolucionario... la plaza de la Greve, con toda su cohorte de horrores y de sangre, y su incesante caer de cabezas humanas... Robespierre, Danton, Luis XVI, el Conde de Liniers, el caballero de Vaudrey, etc. están maravillosamente personificados, y especialmente la nobleza, presentada en un marco tal de distinción, da exactitud histórica, que, son no cuadros convencionales de una película cinematográfica, sino que son cuadros de Wateau, cuyas figuras tienen movimiento, son esas admirables pinturas animadas al conjunto mágico del "Victor Hugo de la escena muda", el genio del cine David W. Griffith.

AL PUBLICO

MAX GLÜCKSMANN pone en conocimiento de la distinguida clientela del

SPLENDID

que junto con INAUGURARSE EL JUEVES 15, con "HUERFANAS DE LA TEMPESTAD", la GRAN TEMPORADA DE OTOÑO, reiniciará ese mismo día LAS SECCIONES SELECTAS DIARIAS, A LAS 5.15 P. M. con la hermosa obra "SEA UD. MI ESPOSA", por Catalina Mac Donald.

Avenida - Hoy

Vicuña MACKENNA 624 Cía. Cinem. ITALO CHILENA

COLOSAL MATINEE A LAS 3.

1.o EL AS ROJO, 2.a función.

2.o TRIPITAS en "Albergues al aire libre".

3.o CHAPLIN FAZENDA, en "QUE COSA BARBARA" Y "FIRMA DEL PROTOCOLO"

ESPECIAL, A LAS 6.30.— NOCHE, A LAS 9.30.—ESTRENO GAUMONT PAX

AMORCITOS DE PARIS

La novela de Chinchineta. Creación de Mlle. BLANCHE MONTEL.

Los grandes cabarets de lujo.—Las atracciones de la vida nocturna parisina.—Las últimas novedades de la moda.

Una libra esterlina obsequiaremos en la noche a los asistentes a platea.

Alimento Meyer

LO QUE DICE UN MEDICO HUMORISTA DE RANCAGUA, QUE A PESAR DE TODO NOS QUIERE BIEN.

Dr. E. de Geyter.— Rancagua.— Hay muchos niños satisfechos con el

Alimento Meyer

es posible que con el tiempo, ya rollizos y felices, puedan dar las gracias a su inventor.—(Fdo.): Dr. E. De Geyter.—Febrero 21 de 1923.

El mejor Alimento para Niños

mayores de tres meses

INFORMACIONES CABLE...

DE NUESTROS CORRESPONSALES ESPECIALES, VIAS EASTERN Y ALL AMERICA CABLES, INC., Y DE "THE UNITED PRESS"

LOS DIRIGENTES DE FRANCIA Y BELGICA SE REUNIRAN MAÑANA EN BRUSELAS PARA DECIDIR SU POLITICA DEFINITIVA EN EL RUHR

SEGUN "O JORNAL DO BRASIL", CHILE SERIA EL UNICO PAIS QUE SE BENEFICIARIA CON LA DISCUSION DE LOS ARMAMENTOS EN LA CONFERENCIA DE SANTIAGO

Mr. HUGHES COMUNICA A LOS EMBAJADORES DE CHILE Y DEL PERU

LA ACEPTACION DEL CONVENIO CELEBRADO ENTRE AMBAS DELEGACIONES RESPECTO DEL PROCEDIMIENTO QUE SE SEGUIRA EN EL ARBITRAJE DE LA CUESTION DE TACNA Y ARICA

WASHINGTON 10.—El Secretario de Estado, Mr. Hughes, ha enviado simultáneamente a los señores Mathieu y Pezet, notas concebidas en idénticos términos. La siguiente es la recibida por el señor Mathieu:

"Excelencia:

"Tengo el honor de acusar recibo de vuestra nota de 2 del presente en que me informáis de que habéis llegado con el señor Embajador del Perú al siguiente acuerdo respecto de la forma en que se verificará el arbitraje concertado entre ambas partes, el 20 de Enero de 1923:

"Cada parte dispondrá de seis meses, a contar desde la fecha fijada por el árbitro, para presentar su caso; ese período puede ser ampliado en dos meses si alguna de las partes indica que necesita de esa ampliación. En seguida dispondrán de un período de tres meses, a contar desde la fecha en que el árbitro haya entregado a ambas partes todos los papeles y documentos que le hayan sido presentados, para formular su respuesta, pudiendo dicho plazo ser ampliado en dos meses si alguna de las partes lo solicita.

"Tengo el honor de informaros de que esto será satisfactorio para el Presidente.

"Al agradeceros el haberme informado del acuerdo a que habéis llegado con el señor Embajador del Perú, deseo manifestar que el Gobierno estima que todos los papeles y documentos que se presentarán lo serán por duplicado, a fin de que el árbitro pueda conservar un ejemplar y suministrar el duplicado a la otra parte.

"Reitero al señor Embajador las seguridades de mi más alta consideración.

CHARLES E. HUGHES."

GRAN BRETAÑA

EL PARTIDO LABORISTA Y EL REY

LONDRES, 10.—Después de la mentos extremistas del partido protesta formulada por los ele- laborista, quienes estimaban que no era procedente, de parte de los leaders obreros, aceptar una invitación del Rey, los cuarteles generales laboristas declararon que, no solamente tienen la intención de aceptar todas las invitaciones del Rey, sino que esto está perfectamente de acuerdo con la posición adoptada por el partido en la Cámara de los Comunes.

El representante oficial del partido manifestó que "el partido no se dejaría apartar de su causa, que es la reforma económica mediante voladores de luces tales como la idea de República". —(U. P.)

EL 25 DE MARZO SERA BAUTIZADO EL HIJO DE LA PRINCESA MARIA

LONDRES, 10.—La Princesa María, hija de los Reyes de Gran Bretaña, su esposo, Vizconde Lascelles y su hijo, han partido a Goldsboroughall en Yorkshier, donde será bautizado el niño, el veinticinco de Marzo. La Princesa María permanecerá en Yorkshire hasta mediados de Abril, fecha en que se dirigirá a Londres para concurrir a la boda de su hermano, el Duque de York con Lady Oswen-Lyon.—(U. P.)

FRANCIA

Un ofrecimiento de los aliados a los Estados Unidos

PARIS, 10.— Se anuncia que los aliados han ofrecido oficialmente a los Estados Unidos entregarle un porcentaje de los futuros pagos de Alemania. Se cree que esto reembolso se haría en doce años, sin intereses.

También se ha confirmado que se ha pedido que sea respetada por los Estados Unidos la prioridad de Bélgica, para participar de algunos pagos de Alemania.— (U. P.)

UN EQUIPO DE OXFORD VISITARA HEIDELBERN

LONDRES, 10.— Por primera vez desde la guerra, el equipo de rugby de la Universidad de Oxford visitará Heidelbern, en la próxima Pascua de Resurrección, para jugar con el equipo de la Universidad de dicha ciudad. —(U. P.)

URUGUAY

DESIGNACION DE SECRETARIO DE LA DELEGACION PARAGUAYA

ASUNCION 10.—Ha sido nombrado Secretario de la delegación paraguaya a la Conferencia Panamericana, el escritor señor Pablo Max Yusuran.—(Especial).

LA CUESTION DEL DESARME EN LA CONFERENCIA DE SANTIAGO

Según "O Jornal do Brasil", Chile sería el único país al cual convendría la discusión de ese punto. — Pide, en un editorial, que los delegados del Brasil se abstengan de tratarlo.

RIO JANEIRO, 10.— "O'Jornal do Brazil" publica un extenso editorial, debatiendo ampliamente la cuestión del desarme en la Conferencia de Santiago.

Manifiesta confianza en el patriotismo e inteligencia de la delegación brasileña, para defender los intereses del Brasil. La Embajada debe abstenerse de discutir la tesis 12, quedando el Brasil en libertad de interpretar el sentido propio de la conveniencia para su seguridad.

Estudia el problema de los armamentos con relación a todos los países del mundo y demuestra que no hay poder que garantice la seguridad de las naciones sino su propia capacidad defensiva.

Expone la situación del Brasil en frente del desarme general, demostrando que el Brasil no puede ni debe, en defensa de sus intereses, seguir la actitud de las grandes potencias porque, al contrario, estamos en el período del desarrollo y crecimientos.

Nuestros problemas son todos para aumentar y construir.

Demuestra que nuestro problema del desarme interesa principalmente al ABC.

Dice que la tesis esbozada del "statu quo" y de la igualdad no conviene al Brasil.

Comenta la primera de estas tesis, demostrando que si esta interesa a Chile es porque le conviene, y porque no puede hacer mayores gastos de armamentos y difícilmente podrá en un futuro próximo competir con Argentina y Brasil.

Discute la segunda tesis y dice que nunca habría igualdad porque las fuerzas de mar y tierra de la Argentina y Chile serían mucho mayores, proporcionalmente, que las del Brasil dadas las extensiones territoriales y navales.

Ocupándose de la igualdad de las fuerzas marítimas, recuerda que nuestros medios más rápidos de comunicación están en el mar, lo que no sucede a la Argentina.

Declara que la solucóin que convendría al Brasil, en el caso que se quisiese igualar la limitación de los armamentos, sería la equivalencia fijada sobre base justa y práctica, como dice Mr. Hughes, proporcional a los intereses de cada nación; justa en el sentido de permitir que cada una pueda defender y mantener la inviolabilidad de su territorio y de su comercio marítimo en el litoral, y práctica en el sentido de que la cantidad de los armamentos pueda materialmente llenar sus objetivos. Fuera de eso — declara — perentoriamente que el Brasil nada puede aceptar para fijar esa equivalencia y establecer el máximum de armamentos de cada país indirectamente por su cantidad computable. Este sería un problema que debía ... derarse antes de la Conferencia de Santiago, la cual no lo ... rá.

El Brasil ya declaró ... juicio, durante el gobierno ... ñor Pezoa, que no ... "statu quo". El gobierno ... nardes, a su vez rechazó ... dad; pero, sin embargo, ... en discutir la equivalencia ... nas para demostrar su ... conciliatorio.

Lamenta el fracaso de la ... ferencia preliminar y dice ... cree que un asunto que ... grado ser discutido con ... tre tres interesados puede ... suelto en el plenario de ... go.—(Agencia Americana).

ALEMANIA

Aclaraciones al libro amarillo francés

BERLIN, 10.—Herr Bergmann, contestando el Libro Amarillo francés, dice que semi-oficialmente se comunicó, el treinta y uno de Diciembre último, a los Gobiernos aliados la preparación de un plan de reparaciones, el que sería sometido al conocimiento de la Conferencia de París.

Los industriales señores Kloecker, Stynnes y Silverberg también declaran que autorizados por Herr Cuno, notificaron al Gobierno francés que se preparaban para trasladarse a París, a negociar la entrega de carbón, coke y maderas.—(U. P.)

CHINA

China pide al Japón la anulación del tratado de 1915

PEKIN, 10.— Se ha anunciado que China, formalmente, ha pedido del Japón la anulación del tratado de 1915, en el cual se incluyen las famosas 21 peticiones hechas a China.

China también ha pedido al Japón que fije una fecha, dentro de este año, para volver a discutir la cuestión relativa a concesiones en la Manchuria.

Se ha manifestado que la respuesta del Japón no será favorable, pero, la petición se hizo en la esperanza de mantener actualidad su protesta, bajo las cuales China firmó el tratado.—(U. P.)

El Coche "Buick" de 4 cilindros

Hace honor en toda forma a la reputada fama del Buick de seis cilindros.

Una reproducción del modelo mayor en muchos respectos.

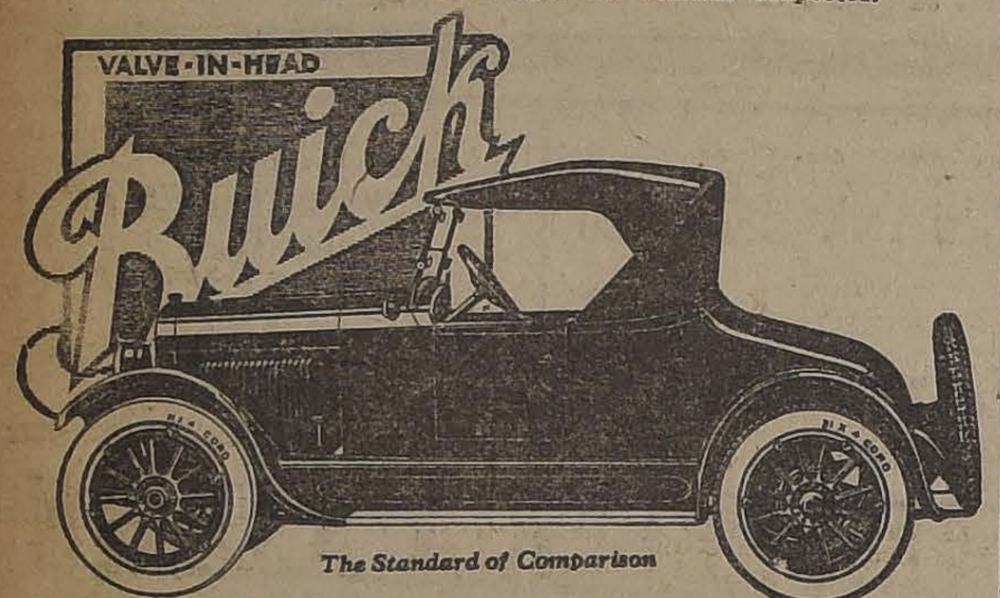

El "BUICK" de cuatro cilindros reune todas aquellas buenas cualidades que son ya un verdadero sinónimo de la palabra "BUICK".

Importadores:

MORRISON & Co.

AHUMADA 65--77 :-: :-: SANTIAGO

FOSFATOL

PRIMER PREMIO: MEDALLA DE ORO

El jurado de la Exposición Industrial, compuesto por los distinguidos facultativos e industriales, señores

DOCTOR DON RODOLFO MARIN
DOCTOR DON LUIS CALVO MACKENNA
DON DANIEL E. VIAL
DON DANIEL CONTARETTI
DON CARLOS MANRIQUEZ

adjudicaron a esta harina alimenticia la MEDALLA DE ORO.

Las madres de familia deben así dar preferencia a este alimento fosfatado, fabricado con todo esmero y cuidado, si desean ver a sus hijos sanos y robustos.

LO BUENO ES SIEMPRE LO MEJOR

En venta en todos los buenos Almacenes y Boticas.

HORMANN y Co. - Bandera 559

FABRICAS EN VIÑA DEL MAR

CIGARRILLOS CAPSTAN

1.80

BRITISH - AMERICAN TOBACCO Co. (Chile Lda)

SASTRERIA LA MARINA

TIENE EL GUSTO DE AVISAR A SU DISTINGUIDA CLIENTELA Y AL PUBLICO EN GENERAL, QUE HA RECIBIDO EL SURTIDO COMPLETO DE CASIMIRES INGLESES PARA LA PRESENTE ESTACION.

CORTE A LA ULTIMA PERFECCION. VENTA CON LAS MAYORES FACILIDADES DE PAGO. CONSULTEN PRECIOS Y CONDICIONES ANTES DE VER EN OTRA PARTE.

UNICOS AGENTES DE LOS SOBRETODOS HIGH-LIFE Y DURRBERYS.

NO CONFUNDIR

14 -- BANDERA --14

WILLS SMOKING MIXTURE

TABACO PARA CACHIMBA O CIGARRILLO

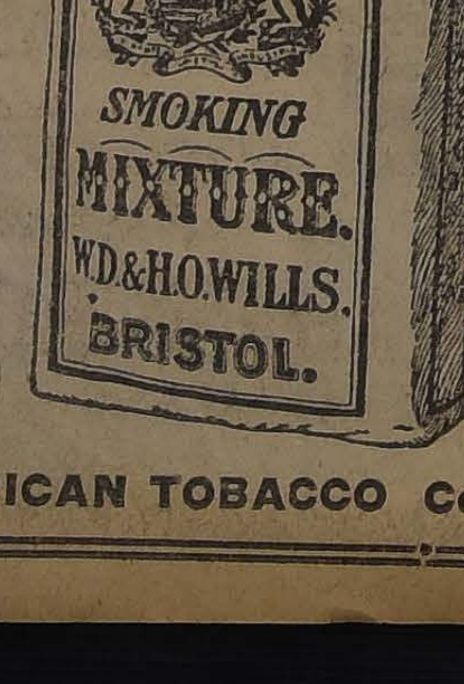

PAQUETE DE 50 GRAMOS $ 3.00

BRITISH - AMERICAN TOBACCO Co. (CHILE) LTD

Si Ud. pide Cuellos "CORONA" y su camisero insiste en que compre de otra marca, ¿por qué usted ha de usar cuellos a gusto de él?

Insista en la marca "CORONA" que si no la tiene él en la Camisería de al lado la encontrará

CUELLOS CORONA DOUBLE WEAR

Un Modelo Para Cada Ocasión

TITANIC

Altura 3½, 4, 4½ y 5 cmts.

Exija la marca "CORONA" en cada cuello

Westminster

$ 2.40 La CAJETILLA

PARA COLEGIALES

CASA MUZARD

GRANDES OCASIONES!!

ZAPATOS GRAN SURTIDO

ROPA BLANCA PARA NIÑITAS

ABRIGOS UNIFORMES

SABANAS, desde	$ 9.90
SABANAS medio hilo, desde. . . .	$ 18.60
FUNDAS en Madapolán, desde. . . .	$ 2.60
TOALLAS felpudas, desde.	$ 4.20
PAÑUELOS batista, la ½ doc. a. . .	$ 1.90
BRILLANTINA para delantales, a. .	$ 4.90
BRIN crudo para delantales, ½ hilo a	$ 3.90
GUANTES para fricciones, a. . . .	$ 1.10
SERVILLETAS de té la ½ doc. a. . . .	$ 3.20
SOBRECAMAS Andrinópolis, a. .	$ 28.90
JABON Royal, el pan a.	$ 0.40
JABON Windsor, el pan, a. . . .	$ 0.30
ESCOBILLAS de dientes, a. . . .	$ 1.50
PEINETAS, desde	$ 2.20
TIJERAS para uñas, a.	$ 2.90
CUADERNOS de letra inglesa, a. .	$ 0.40
SOBRE, los 25 a.	$ 0.50
LIBROS para coloridos, a. . . .	$ 1.30
CALCETINES algodón, desde. . .	$ 1.60
COLCHAS blancas, a	$ 21.70

Uniformes - Delantales - Velos - Cuellos - Corbatas

GRAFICAS DEL EXTERIOR

LOS ORIGINALES DE TODOS LOS CABLEGRAMAS QUE SE INSERTAN EN ESTA SECCION, ESTAN A DISPOSICION DEL PUBLICO EN ESTA IMPRENTA

Las arenas movedizas del Ruhr

por DAVID LLOYD GEORGE.

FRANCIA SE ENCUENTRA EN LA SITUACION DE UNA PERSONA QUE, HABIENDOSE INTERNADO EN UNAS ARENAS MOVEDIZAS, NO SABE SI LE SERA MAS FACIL VOLVER A TERRENO FIRME CONTINUANDO EN SU AVANCE O VOLVIENDO SOBRE SUS PASOS

¿SE ATREVERA EL GOBIERNO FRANCES A SALIR DE LA DIFICIL SITUACION EN QUE SE ENCUENTRA, RETIRANDO SUS TROPAS?

LAS CAUSAS QUE LE IMPULSAN A PERSEVERAR EN SU ACTUAL CONDUCTA. — NADIE SABE LAS CONDICIONES QUE IMPONDRIA M. POINCARE PARA EVACUAR EL RUHR

(Transmisión cablegráfica de All America Cables Inc. — Derechos exclusivos de publicidad adquiridos por "La Nación" para todo Chile)

LONDRES 10. — Cuando, después de haber recorrido cierta distancia caminando sobre una arena movediza, nos damos cuenta de que, a cada paso, nos hundimos más y más, es siempre difícil decidir si será más fácil alcanzar el terreno firme continuando el avance o regresando sobre sus pasos. Sin embargo, es preciso adoptar una de esas resoluciones, pues el permanecer inmóvil significaría una destrucción inevitable.

El Gobierno francés, a todas luces, es de opinión que la salvación está en continuar avanzando en la tembladera y de allí que tres nuevas ciudades alemanas hayan sido ocupadas, que nuevos burgomaestres y funcionarios hayan sido expulsados, nuevos hombres y niños heridos en las calles, que se haya importado una mayor cantidad de tropas negras, que se dicte mayor número de reglamentos y decretos; hay también mayor depresión en el cambió de Francia, Italia y Bélgica; hay mayor confusión en todos los negocios de la Europa Central. En una palabra, se encuentra un terreno cada vez más movedizo y se aleja más el carbón.

Si no hubiera sido por esa fatua invasión, Francia, durante las seis o siete semanas que acaban de transcurrir, habría recibido ya, de la cuenca del Ruhr, cerca de tres millones de toneladas de hulla y de coke. La diferencia en contra total, comparadas las entregas con las promesas de Spa, sería sólo de un 8 por ciento. Francia en la actualidad, solamente ha recibido, en todo el período de ocupación, cincuenta mil toneladas de carbón. Su movilización de ingenieros, ferroviarios, mineros, funcionarios de todas clases y hasta mozos de hotel, apoyada por un formidable ejército de ciento cincuenta mil soldados, ha obtenido, en seis semanas, esta producción ridícula.

No hay duda de que esa cantidad habrá de ser aumentada, posteriormente, mediante mayor presión y mayores esfuerzos; pero tampoco hay duda de que transcurrirá mucho tiempo antes de que Francia reciba su cuota de Spa, del ocho por ciento de la producción minera, y, cuando esto ocurra, preciso será todavía cubrir las entregas de los meses atrasados.

No me sorprende el hecho de que M. Loucheur haya manifestado categóricamente, en la Cámara de Diputados francesa, que no aprobaba la empresa del Ruhr; él tiene solamente una ventaja sobre los que han lanzado a Francia en el avance hacia el Ruhr, pero esa ventaja es que entiende algo de negocios. Puede además hacer alarde de otro don, que no deja de tener significado, cuando se observa su presente actitud: es un profeta admirable del tiempo que hará mañana.

Esta es una cualidad escasa, entre los políticos. Cualquiera persona, por simple que ella sea, puede deciros la dirección en que el viento corre hoy; pero es preciso ser un hombre de experiencia especial en la materia para poder pronosticar de dónde soplará mañana. M. Loucheur es uno de esos profetas del tiempo, excepcionalmente dotado. De esta suerte, satisface la opinión de hoy prestando su apoyo a M. Poincaré, pero, al mismo tiempo, pone en salvo su posición respecto de los cambios que se producirán mañana, declarando, en forma clara, que no aprueba la política a la que presta su apoyo.

No he leído todavía una sola declaración, emanada de estadista francés de importancia, con la dudosa excepción de M. Barthou, que indique que creen en el acierto de la aventura. Y es posible que el valor francés, su orgullo, su lealtad, su patriotismo y quizá, también, su sangre y su dinero, sean comprometidos en esta jugada azarosa que los estadistas más responsables que guían a Francia, por medio de su esclarecido juicio, a través de estas perturbaciones, miran con duda, ansiedad y aprensión.

¿Tratará el Gobierno francés de zafarse de esas dificultades en que ha precipitado a su país y a toda Europa? Temo que no. Un momento de descuido arroja un hombre al peligro y es necesario tener valor para salir de él; pero cuando el salir de él entraña el reconocimiento de una censura, son muy pocos los que tienen esa clase de valor.

Hay además otras razones por las cuales el Gobierno de Francia seguirá internándose en la tembladera. En Inglaterra, cuando un Gobierno comete errores, la amenaza de una derrota en el Parlamento o el resultado adverso de las elecciones lo saca del poder, en forma dura pero segura, y el Gobierno inicia su marcha en nueva dirección, en medio de la satisfacción de amigos y enemigos. Así, por ejemplo, las elecciones de Willesen y Mitcham salvaron al Gobierno británico de una de las más espesas brumas en que Administración alguna pueda haberse visto envuelta.

En circunstancias semejantes, el cambio de Gobierno se negocia, en Francia, con una dexteridad y celeridad admirables, pero es imposible preparar el derrocamiento del Gobierno existente si no hay, a retaguardia, alguien dispuesto a organizar el que habrá de sustituirle.

Generalmente hay dos o tres personalidades destacadas, de alta reputación, dispuestas a servir a su país en cualquiera emergencia, pero la dificultad en Francia estriba ahora en que, si bien la mayoría de los leaders desaprueba esta empresa y la cree destinada al fracaso, no hay, por otra parte, político alguno de prominencia que esté dispuesto a tomar sobre sí la odiosa tarea de tocar retirada.

Siempre se ha dicho que el éxito está a la vista y todos temen de que se acusara a la cobardía y perfidia de los nuevos Ministros del hecho de que Francia no surgiera triunfalmente de todas sus penurias financieras. No hay en Francia un solo estadista que quiera hacer frente a esa acusación mortal, de suerte que el actual Gobierno francés está ligado a las arenas movedizas y se ve obligado a seguir adelante.

Otra explicación de las dificultades con que se tropezaría para retroceder está en la creciente furia de los que fomentaron, desde un principio, el avance. Mientras más infructuosa resulta la empresa, mayores son las energías que despliegan para hacer que el Gobierno persista en su locura.

La semana pasada hice un resumen de sus ambiciosos planes para sindicar a todos los recursos europeos bajo el control francés: las industrias de Europa controladas desde ese país, ¡qué magnífico cuadro!

Esta semana proponen un nuevo Tratado cuyo objeto sería sustituir al de Versalles. Las fronteras serían revisadas, ricas provincias y ciudades industriosas serían anexadas, el carbón del Ruhr sería controlado conjuntamente con el fierro de Lorena y, Alemania, después de haber sido nuevamente mutilada, se vería reducida a un estado de completa sujeción económica.

No hay nada que pueda compararse a esas ideas desde la conquista de Inglaterra por los Normandos, desde esa época en que los sajones, después de haber sido desarmados, se vieron reducidos a la condición de instrumentos económicos para enriquecer y cubrir de gloria a sus nuevos amos. No hay para qué decir que Gran Bretaña y los Estados Unidos no serían invitados a asistir a esa nueva conferencia de paz. Se les informaría graciosamente de las condiciones de la nueva paz, una vez que ésta hubiera quedado dictada por las armas francesas.

El Imperio Británico, que alzó a millones de hombres para librar al suelo francés de los invasores alemanes y que perdió centenares de millares de sus jóvenes en el esfuerzo, no sería consultado en esta solución que sus propias pérdidas, solamente, había hecho posible.

América, que acudió a salvar a Francia con millones de sus más valientes hijos, difícilmente podría hacerse oír de esos cerebros intoxicados por una mixtura formada por odios, pasiones y arrogancia militar.

El Gobierno francés no se ha comprometido con declaración abierta alguna respecto de esos proyectos, pero no hay duda de que su insistencia pesa sobre la actitud actual de los dirigentes. Hasta ahora, no ha habido repudiación de esas tesis, ni de parte del Jefe del Gobierno, ni de sus subordinados.

La vaguedad de las publicaciones que ha hecho respecto de sus propósitos, le dejan libre para la adopción de cualquier plan, y las palabras de reparaciones y seguridad pueden servir para cubrir una multitud de agresiones.

El Gobierno británico acaba de publicar, con el carácter de documento parlamentario, un informe completo acerca de lo ocurrido en la Conferencia de París. Es este un documento revelador. Según pude imponerme y, en el límite de mi comprensión, ninguno de sus miembros hizo, en realidad, esfuerzo determinado alguno para evitar su ruptura. Ante el primer fracaso para llegar a un acuerdo, los delegados se cruzaron de manos con desaliento y pensaron que no había alternativa posible. No se posieron de acuerdo sobre cosa alguna, al no ser que no sería justo gastar otro día en tratar de llegar a un acuerdo. Aún el propio M. Theunis, el Premier belga, siempre tan lleno de recursos, no tuvo nada que insinuar. Una lluvia de esterilidad pareció descargarse sobre la conferencia, pero no es mi intención tratar de ese aspecto fatal de la Conferencia de París, deseo llamar la atención sobre ella por otro motivo.

He recorrido las páginas del libro azul con el mayor cuidado, ansioso de darme cuenta, exactamente de lo que M. Poincaré se proponía pedir a Alemania como prueba de su sumisión a los deseos de Francia.

¿Qué debía hacer Alemania, en el caso de que intenten evitar la caída del hacha? En vano he leído todos los discursos del Premier francés y los anexos que figuran en dicho libro en demanda de una exposición acerca de esas condiciones. Bien es verdad que jamás se le planteó esa pregunta y eso, en realidad, es incomprensible; pero, al parecer, todos los asistentes a la Conferencia deseaban suspenderla cuanto antes para poner fin de ese modo a los desagradables desacuerdos, que es de creer que a ninguno se le ocurrió hacer esa pregunta esencial. Por lo demás, la parte principalmente interesada en el asunto no estaba representada en la Conferencia.

El resultado es el siguiente: nadie sabe en qué condiciones está dispuesto el ejército francés a evacuar el Ruhr. Mr. Bonar Law no lo pudo decir cuando se le preguntó en la Cámara de los Comunes. Estoy sorprendido de que nadie se lo dijera y de que él, por su parte, jamás lo preguntara: estoy cierto de que, a esta hora, M. Poincaré ha olvidado completamente por qué ha entrado al Ruhr, de suerte que por esta, entre otras razones, los franceses permanecerán en el Ruhr hasta que ocurra algo que nos dé una respuesta.

La mayoría de las tragedias humanas son casuales.

MUEBLERIA COLON

66 - BANDERA - 66

Dormitorios, Comedores, Escritorios. Catres Muebles de asiento, Etc.

Durante este mes grandes rebajas.

NOVIOS:—Antes de comprar sus muebles consulten nuestros precios.

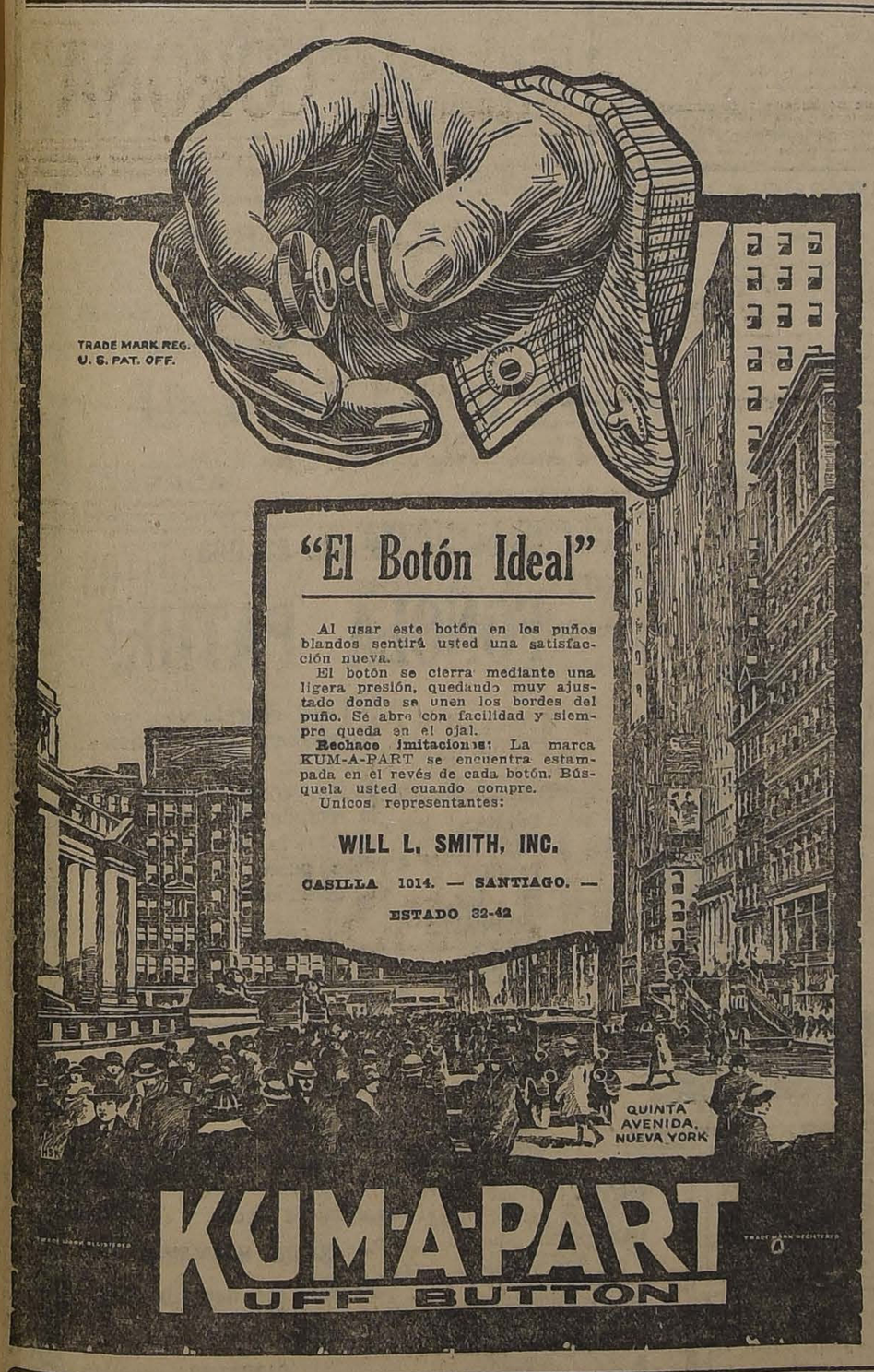

CARGA A BODEGAJE Y CONSIGNACION

RECIBEN

BODEGAS Y DESVIO RIESCO

ESTACION YUNGAY :-: SANTIAGO

CALLE MAPOCHO 3411 :-: TELEFONO INGLES, YUNGAY 95

Grandes bodegas y extensos patios.

Boletos a: R. & J. RIESCO - CASILLA 3090

SULFATO de COBRE

98-99 % PURO

AGRICULTORES:

Si Uds. tuvieron polvillo en su trigo en el año pasado, seguramente volverá a aparecer este año. - La única manera de evitarlo es lavando sus semillas en una solución de SULFATO DE COBRE.

DISTRIBUIDORES

GRAHAM, ROWE & Cía.

VALPARAISO - SANTIAGO

Escritorios de Cortina y Máquinas de Escribir AEG

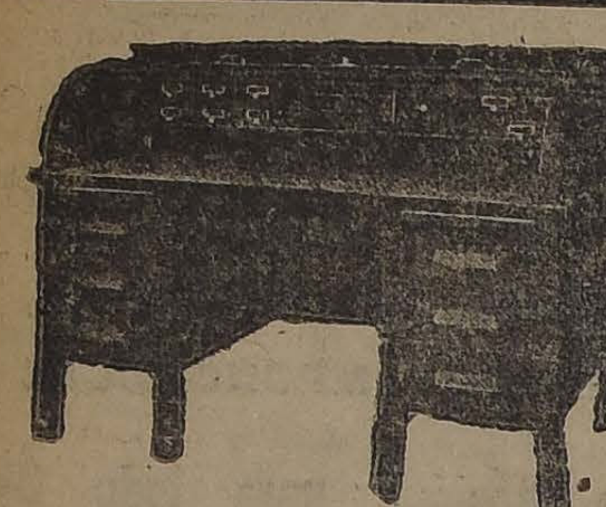

Escritorio de cortina, de 2 pedestales y de cubierta corrediza, de roble americano. (No es enchapado).

Pueden adquirirse con $ 20 solamente

Le conviene a usted aprovechar la facilidad que le ofrecemos para adquirir un hermoso escritorio de cortina o una máquina de escribir inmejorable, o un amoblado "Chesterfield" de cuero, o un archivador de cortina y de 2 cuerpo, o un escritorio con mecanismo para máquina de escribir con su sillón, o un escritorio plano con su sillón, etc., y en general cualquier mueble de oficina o de casa que le hace falta. **Nuestra organización, CLUB, le permite probar suerte sin riesgo, y adquirir el mueble que desea, en el peor de los casos por un precio comercial con facilidades.** Se pagan $ 20 durante 49 semanas, en total $ 980. Se participa en el sorteo de cada semana ante Notario público, que son otras tantas oportunidades de sacar la mercadería más barata. Decídase hoy mismo a ahorrar de manera tan ventajosa. Embalaje al costo para provincias.

La Fábrica Metropolitana de Muebles

SOLICITE FOLLETOS EXPLICATIVOS A OFICINA DE VENTAS: EDIFICIO ARIZTIA. PISO 5.o.— L. VILLALON.

La máquina de escribir más perfecta. La más cómoda. La que reúne todas las innovaciones

"LA CRISIS CHILENA"

EDITORIAL DE "LA NACION" DE BUENOS AIRES

Un análisis de las causas que han traído por consecuencia la actual situación. — Confianza en una solución de armonía

BUENOS AIRES 10.— "La Nación", bajo el epígrafe "La crisis chilena", publica el siguiente editorial:

"Una vez más la diferencia de la composición política del Senado y de la Cámara de Diputados ha tenido como consecuencia, en Chile, la crisis ministerial, pues el Gabinete censurado en el Senado no ha creído conveniente mantenerse en el poder, a pesar del voto de confianza que le dió poco después la Cámara de Diputados. Mas en esta ocasión, el conflicto así renovado entre el Senado, por una parte, y la Cámara de Diputados y el Presidente por la otra, ofrece caracteres de mayor gravedad que en ocasiones anteriores. En realidad, el conflicto no es nuevo, pues viene produciéndose desde hace tiempo. Su origen está en las mayorías liberales, para emplear un término bastante amplio, aunque no precisamente exacto, que el país ha venido enviando desde años atrás a la Cámara de Diputados, y que no corresponden al mismo color político en el Senado, de cuya voluntad depende la existencia de los ministerios, tanto como de la voluntad de la Cámara. Cuando el Presidente contaba con la mayoría del Senado, como era el caso del predecesor del Presidente Alessandri, era la Cámara la que derribaba los Ministerios adictos, digamos, al Presidente. Ahora, que el Presidente cuenta con mayoría en la Cámara, es el Senado quien derriba los gabinetes que le son adictos.

Para salir de semejante situación, se organizaban gabinetes de administración, gabinetes nacionales, gabinetes sin color político, gabinetes de amigos del Presidente, cuyas acciones eran, por la fuerza de las cosas, transitorias. De aquí las frecuentes crisis, debidas, no al régimen parlamentario, en cuanto a tal, sino, principalmente, a la circunstancia de la ley electoral en vigor, que es una de las causas principales para que pueda haber en Chile mayoría del mismo color político en ambas Cámaras. Así las cosas, como la lucha presidencial de 1920, fué, como se recordará, extraordinariamente reñida, no sólo por obra de las divergencias políticas entre los partidos que sostenían a sus respectivos candidatos, sino, particularmente, porque el candidato liberal concluyó por triunfar, después de haber expuesto al pueblo un programa económico - social muy avanzado, ello alarmó a muchos intereses fuertemente representados en el Senado y que por otra parte, ocurrió a las elecciones legislativas. Siguieron a los presidenciales, el Partido Radical, de tendencias francamente anticlericales, que obtuvo en la Cámara de Diputados una representación considerable, tal como jamás la había tenido. Esto alarmó mucho también a los elementos católicos, fuertes, asimismo, en el Senado. Por lo demás, la unión de los partidos que lo sostuvieron, y que hicieron triunfar la candidatura Alessandri, que hoy parece firme, ha sufrido ya varios quebrantos, entre otras causas, porque en el Partido Radical no es unánime, ni con mucho, la tendencia económica, que es la razón de ser del Partido Demócrata. Más o menos lo mismo ocurre con los grupos liberales que con los radicales y demócratas forman la mayoría de la Cámara de Diputados, al paso que los partidos o grupos que combatieron aquella candidatura que tienen mayoría en el Senado, han mantenido su cohesión en defensa de los intereses políticos, económicos, sociales y religiosos que representan. Esta es una de las causas de que durante los dos años y meses de gobierno que lleva el Presidente Alessandri, las crisis hayan sido tan frecuentes o más que durante los gobiernos anteriores, habiendo ciertas cuestiones internacionales que han contribuído a ahondar las divergencias entre el Presidente y la mayoría de la Cámara, por una parte, y la mayoría del Senado, por otra. A estos diversos hechos que han generado la instabilidad de los gabinetes, se agrega otro, que tal vez podría considerarse peculiar de la actual presidencia chilena. Por tradición casi secular, los presidentes de Chile se mantuvieron casi siempre, por lo menos exteriormente, alejados de la lucha política inmediata, por decirlo así, de tal suerte que fuera de ciertas ocasiones especiales, como en la inauguración de alguna obra pública, por ejemplo, no hablaban al pueblo, sino cuando, en un mensaje anual, se presentaban ante el Congreso, a dar cuenta de su labor administrativa y a esbozar su programa futuro. Casi siempre eran los Ministros o amigos del Presidente o miembros de las Cámaras, quienes hacían conocer al pueblo las opiniones, deseos y planes de los Presidente, quienes ni siquiera asistían a cierta [illegible] de manifestaciones.

El Presidente Alessandri, rompió desde el primer momento con estas prácticas, que siempre juzgó anti-democráticas, y siguiendo el ejemplo de los Presidentes de los Estados Unidos, en particular el más cercano, el de Wilson, no vaciló, para defender su política, en pronunciar discursos en ocasiones en que ningún Presidente lo había hecho antes. Al mismo tiempo, todas las cuestiones que juzgaba dignas de ello, las hacía conocer mediante cartas o reportajes, con una franqueza que molestaba a sus adversarios políticos y ponía a sus Ministros en situaciones algo delicadas, respecto del concepto de la responsabilidad ministerial, que el Presidente entraba a pesar.

Como sin mucho esfuerzo se comprende, la nueva práctica introducida por el Presidente Alessandri, si bien era considerada por muchos apropiada al carácter democrático que su candidatura tuvo, nunca fué bien vista por sus adversarios políticos, que alguna vez, en las Cámaras, llegaron a expresarse del Presidente en términos muy rara vez oídos antes. Así nace de nuevo el conflicto inicial del Gobierno del Presidente Alessandri, que va acentuándose cada día más. La crisis actual, por las condiciones en que se ha producido, aparece agravada aún por la circunstancia de que la mayoría del Senado es acusada de preferir para el mejoramiento de la delicada situación fiscal, medidas como la disminución de los sueldos de los empleados públicos o como creación de impuestos, como el impuesto a la renta, por ejemplo. Con todo, es probable, que cuando estas líneas se publiquen, la crisis esté en camino de una solución, porque, por suerte, no se han perdido en Chile las eficaces tendencias moderadoras de los partidos, a ninguno de los cuales puede convenirle llevar las cosas a mayores extremos, sobre todo en vísperas de la reunión de la Quinta Conferencia Pan[illegible] y la solución aparece [illegible] nos difícil, cuanto que [illegible] dente Alessandri ha [illegible] petidas veces que [illegible] su ánimo pretender [illegible] lo más mínimo las [illegible] calizadoras del Parlamento [illegible] el cual la responsabilidad [illegible] rial no podría debilitarse [illegible] tornos que, felizmente, [illegible] tivo para temer". —(Especial).

Williamson y Compañía

BANDERA ESQ. CATEDRAL
Teléfono Inglés 3136-3137
Teléfono Nacional 445

DESVIO IRARRAZAVAL [illegible]
Teléf. Ing. 71, Sta. [illegible]
Teléfono Nacional [illegible]

Tejuelas de CEMENTO y AMIANTO

ROJO, PLOMO, VERDE.—FLEXSTONE PARA TECHOS.—[illegible] JUELAS DE FLEXSTONE

"CORNELL WOOD"

EN PLANCHAS, PARA CIELOS, TABIQUES Y ARTESONADOS
PRECIOS MUY REBAJADOS

TERRAZAS DE AMIANTO DE JOHNS - MANVILLE INC.

SON

Comodidad y Seguridad

ORDENES:

Fernando Tupper Tocornal
CALLE LA BOLSA 65 - COCHRANE 592
SANTIAGO - VALPARAISO

COMPRO

Carbón de espino y madera de álamo, hago contratos anticipando fondos.
Trigo. Tengo orden comprar, pago buen precio.
Oficina, Galería Alessandri 29, casilla 3906, Santiago.
J. SEPULVEDA LAGOS

INFORMES MINEROS

y en general todo trabajo relacionado con ingeniería de minas. Ingeniero de minas recién llegado de Estados Unidos, con larga práctica en ese país.
Dirigirse: **A. Z.**, Casilla 104, Santiago. Teléfono Inglés 2650.

VEL[illegible]

COMPAÑIA ITALIANA DE NAVEGACION (VIA PANAMA)

El magnífico Vapor Correo de Pasajeros y carga

ALBARO

Llegará en la segunda quincena del mes en curso, para [illegible] después para los puertos del Norte: Perú, Ecuador, Centro América, Barcelona y GENOVA.
CLASE UNICA (Camarotes de 2 plazas) 270 dol. [illegible] nos el pasaje.
(Se recibe carga para Nueva York, con trasbordo en [illegible] bal).
Para pormenores referentes a carga y reserva de pasajes [illegible] rigirse a los Agentes Generales, señores:

REISER, PETITBON y Cía

DEPARTAMENTO VAPORES
SANTIAGO: ESTADO 91; CASILLA 69
VALPARAISO: BLANCO 891; CASILLA [illegible]

MUEBLERIA Y TAPICERIA "LA ARGENTINA"

220-BANDERA-220
SANTIAGO

JOSE GURFINKEL

GRAN SURTIDO EN MUEBLES DE TODOS ESTILOS

Fábrica: Chiloé 1367 al 1375

PRECIOS MAS BAJOS QUE EN OTRAS MUEBLERIAS
Antes de efectuar sus compras consulte nuestros precios

Compañía Maderera "MALVOA"

Gerencia: Bandera N.o 75, Dept. 127 - Tel. Ing. 1279 - Casilla 672 - Dirección Telegráfica: "MALVOINA"

Barracas: DELICIAS 2775 (esquina Libertad) - TELEFONO INGLES 1450
Av. San Eugenio 40 (costado Oriente Estación Ñuñoa) - TEL. ING. 65, Sta. Elena

Existencia permanente de:

Puertas y Ventanas, tipos de Catálogo.
Maderas del país, en bruto y elaboradas
Roble especial para envigados.
Molduras de todas clases
Maderas para carroceros.
Yugos de lingue.
Luma.
Rayos.
Zócalos.
Alerce seco.
Duelas de raulí.
Mangos para escobas.
Tejuelas de raulí y alerce.
Rodrigones, Postes para cierros.
Cajones vineros y para todas industrias
Listones machihembrados para piso y cielo, etc., etc.

La Compañía Maderera "Malvoa" se distingue en la fabricación de puertas y ventanas de tipos especiales EMPLEANDO PARA TODOS SUS ARTICULOS ELABORADOS, MADERAS TERMINADAS DE SECAR EN SECADORES MODERNOS

Bosques Aserraderos y equipos de FF. CC. propios. Contando la Compañía con 75 wagones que trafican por las líneas de Estado, se pueden atender pedidos de cualquier magnitud

Sucursales: Valparaíso, Concepción, Renaico, Lautaro, Temuco, Freire

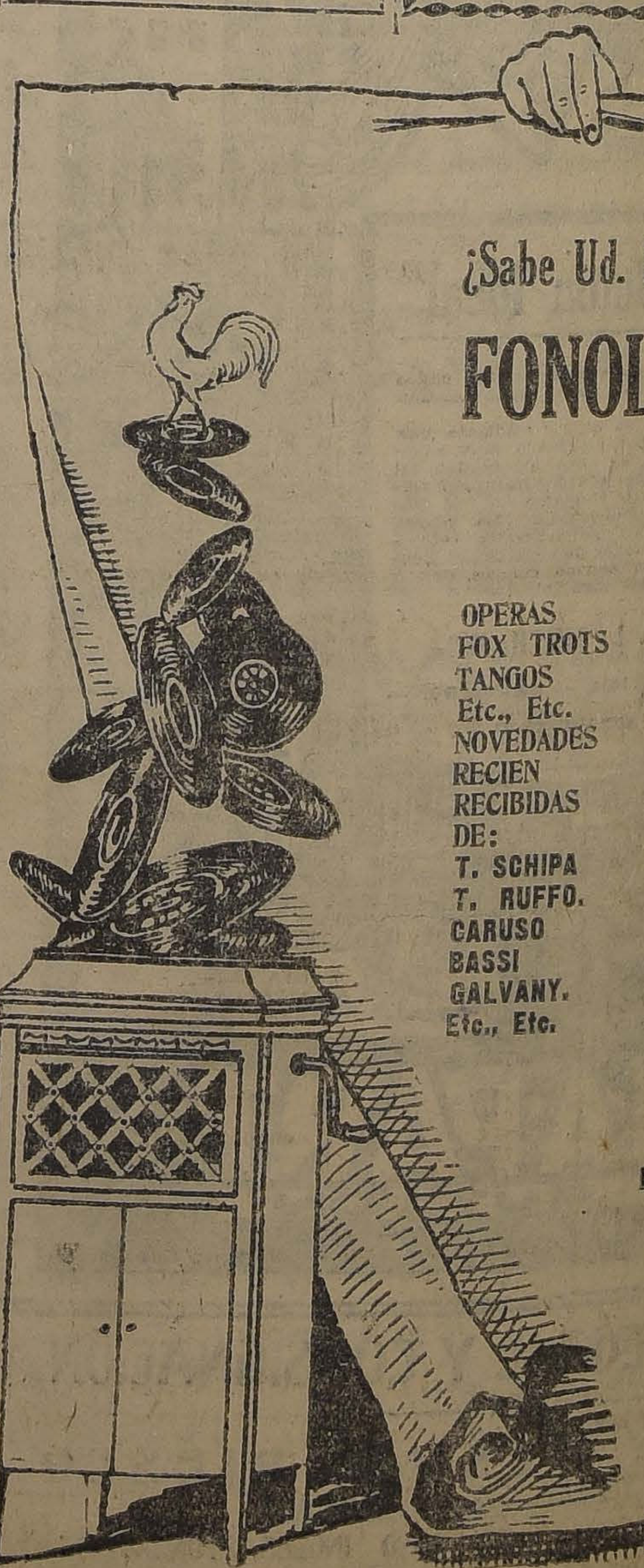

¿Sabe Ud. lo que es una FONOLA PATHE?

Es el aparato que, por su elegante construcción, voz clara y melodiosa, y su insuperable exactitud en la reproducción, reune en sí todas las cualidades que debe poseer un fonógrafo de actualidad.

Su precio es la mitad más barato que el de cualquier fonógrafo conocido.

Tenemos Fonolas importadas desde $ 300 m|c.

GRANDES FACILIDADES DE PAGO.

Catálogos gratis.

OPERAS
FOX TROTS
TANGOS
Etc., Etc.
NOVEDADES RECIEN RECIBIDAS DE:
T. SCHIPA
T. RUFFO.
CARUSO
BASSI
GALVANY.
Etc., Etc.

Unicos Agentes:
SIMON HERMANOS
Bandera esq. Santo Domingo.— Casilla 29.—
SANTIAGO

La expulsión de extranjeros en la Prusia

BERLIN, 10 — Prusia ha iniciado una barrida de extranjeros notificándoles de que deben salir del país, en un plazo estipulado. El nuevo "Fremdename", o sea el departamento de extranjeros ha decretado que no se permitirá la entrada de turistas a Alemania, declarando que no hay residencias disponibles para los extranjeros.

Numerosos holandeses han sido expulsados, y a los norteamericanos y otros, se les ha informado, que de acuerdo con los nuevos reglamentos, no hay residencias disponibles para ellos.

Varias razones han sido aducidas para esas expulsiones: un holandés, que dirigía una fábrica y empleaba obreros alemanes cerca del Ruhr, fué expulsado por haber hecho propaganda inglesa durante la guerra, lo que demuestra que no se hace distinción para los extranjeros, cuya presencia es benéfica para el país.

Los crecidos precios que se cobran en los hoteles han desalentados automáticamente a los turistas.—CARL B. GROAT.—(U. P.)

Mañana se inaugura la Conferencia de Bruselas

Los principales puntos que en ella se discutirán

BRUSELAS, 10.—La más importante de las conferencias verificadas desde que se inició el avance en el Ruhr se inaugurará en ésta, pasado mañana a las 2 de la tarde.

Los principales objetivos de esta reunión son:

Primero, decidir los mejores métodos para obtener los dos millones de toneladas de carbón que los mineros alemanes han extraído; pero que se niegan a cargar; segundo, intensificar la presión económica; tercero, completar los arreglos para la explotación de los ferrocarriles en la zona ocupada, y cuarto, acordar las condiciones que Francia y Bélgica impondrán a Alemania cuando ésta se resuelva a ceder.

M. Poincaré asistirá a dicha conferencia.—(U. P.)

Es probable que M. Poincaré, los Ministros M. Maginot y Le Troquer, el general Degoutte, el Alto Comisario Tirard y los expertos franceses permanezcan en Bruselas tres días, a fin de ponerse de acuerdo con los belgas sobre todos los puntos que figuran en el programa y obtener, durante la ocupación del Ruhr, el mayor provecho posible, respetando siempre las estipulaciones del Tratado de Versalles.—(U. P.)

LA OCUPACION FRANCESA DE LA CUENCA DEL RUHR

Norte - América tendría el propósito de ofrecer sus buenos oficios

WASHINGTON, 10.— Según algunas informaciones, debido a que se ha acrecentado la gravedad de la situación en el Ruhr, y según otras, a la amenaza de inminentes hostilidades, las altas esferas del Gobierno estudian los métodos conducentes a extender los buenos oficios, a fin de que se llegue a un acuerdo entre Francia y Alemania.

Los actuales políticos de Francia y Alemania han rechazado la intervención, previniendo que la presentación de cualquier plan, a éste respecto, de parte de los Estados Unidos, no será considerada.—(U. P.)

LOS FRANCESES SE PREPARAN PARA OCUPAR NUMEROSAS MINAS

BERLIN, 10.— Informan de Gelsenkirchen que las minas tocan las sirenas, previniendo a los mineros que las tropas francesas se acercan con el propósito de ocupar todas las minas.

Por otra parte, noticias procedentes de Dormund anuncian que los franceses piensan iniciar el quince la ocupación de las minas, con la cooperación de los polacos.

Llegaron a Dormund, 22 carros cargados de soldados que se apoderaron de la mina "Konsolidation", situada en Gelsenkirchen.—(U. P.)

MILLARES DE ALEMANES DESEAN EMIGRAR A AMERICA

BERLIN, 10.—A causa de la ocupación del Ruhr, los franceses empeoraron la situación industrial y las condiciones de vida de muchos habitantes de la zona ocupada y de otros sitios de Alemania que desean expatriarse.

Millares de alemanes solicitan del Comisario brasileño de emigración, pasajes gratuitos para dirigirse al Brasil.

Los Consulados argentinos y norteamericanos han anunciado el enorme aumento de la visación de pasajortes de inmigrantes alemanes.

En Febrero se ha duplicado el porcentaje de los desocupados.—(U. P.)

ITALIA
ORGANIZACION DEL FASCISMO EN BRUSELAS

ROMA, 10.—Informaciones procedentes de Bruselas anuncian que se ha comunicado al jefe del gabinete, señor Mussolini, la organización de una entidad fascista.—(U. P.)

LA JORNADA DE OCHO HORAS

ROMA, 10.—El veintiuno de Abril próximo principiará a regir la jornada de ocho horas.—(U. P.)

LA PAZ RESTABLECIDA EN LA MESETA DE CIRENAICA

ROMA, 10.— Se anuncia oficialmente que, como resultado del éxito de las recientes operaciones policiales y militares, cuyo objeto era el desbande de las asambleas ilegales senussies, el orden ha quedado completamente restablecido en la meseta de Cirenaica.—(U. P.)

EL INFORME DE LA COMISION DE LOS GASTOS DE LA GUERRA

ROMA, 10.—Se ha dado publicidad al informe de la Comisión de los gastos de la guerra

Debido a que la Comisión se disolvió prematuramente, solamente alcanzó a estudiar contratos, que representan un valor de treinta mil millones de liras, sobre un total de ciento siete mil millones.

La Comisión solicitó a los comerciantes y fabricantes que devuelvan cuatrocientos millones de liras.—(U. P.)

BOLIVIA
EXAMENES DE LOS POSTULANTES QUE IRAN A ESTUDIAR A ALEMANIA

LA PAZ, 10.—El treinta y uno del presente mes, se tomarán en el Rectorado los exámenes a los postulantes que estudiarán ingeniería conbeca, en Alemania.—(U. P.)

LA REPRESENTACION DIPLOMATICA EN CHILE

LA PAZ, 10. — "La Nación" aplaude el retiro de la representación diplomática en Santiago debido a que el Gobierno de Chile se negó a acordar la revisión del tratado de 1904.—(U. P.).

INTERCAMBIO DE CABLEGRAMAS
entre las Cancillerías de Lima y La Paz

LA PAZ, 10.—Se han cambiado cordiales cablegramas entre las Cancillerías de La Paz y Lima, de agradecimiento del Gobierno de La Paz por las atenciones prestadas por la Cancillería peruana al Encargado de Negocios de Bolivia en Chile, señor Salinas Lozada, con ocasión de su enfermedad, a su paso por la capital del Rimac.—(U. P.)

El proyectado ferrocarril de Río Janeiro a Asunción

Comentarios de "O'Jornal do Brasil"

RIO DE JANEIRO 10.—"O'Jornal do Brazil" publica un artículo respecto a la discusión de carácter interno que se ha entablado en el Brasil, sobre la ruta más conveniente para seguir, en el proyectado ferrocarril tendiente a ligar las capitales brasileña y paraguaya.

Las opiniones de los Gobiernos de los Estados por donde tiene que cruzar el ferrocarril expresados, son irreconciliables. Río Grande del Sur, por ejemplo, reclama que el trazado se realice por el territorio del Estado de San Pablo, éste a su vez, se coloca desde un punto de vista opuesto.

El señor Cincinato Braga, por su parte, hace mucho tiempo ha iniciado una ardorosa campaña, difusa en el objetivo que persigue el Estado de Santa Catalina.

"El Paraguay bate palmas para que se lleve adelante tan discutida línea, mientras la prensa se muestra favorable al proyecto que nosotros preconizamos."

"Nos colocamos en el terreno de la discusión mientras Argentina, con toda inteligencia va realizando progresivamente la obra de penetración comercial al Paraguay."

"Poca gente, entre nosotros, da una idea siquiera como la noble nación gobernada por el señor Alvear, influye en el mercado paraguayo."

A continuación expresa el articulista, con abundantes datos y cifras estadísticas, que casi la totalidad de las operaciones bancarias del Paraguay se hacen por intermedio de Argentina.

Recuerda y haya prudente la resolución por el Gobierno sobre el proyecto que dispone la instalación de capital paraguayo en la Sucursal del Banco de la Nación Argentina, en una suma ascendente a quince millones. "Todo esto es justo, natural y patriótico", agrega el articulista.

"Argentina se encuentra en presencia de una situación favorable y la aprovecha, nosotros no podemos menos que dedicar algunos comentarios favorables y de sinceros aplausos a dicho país por su clarividencia."

El artículo termina con estas palabras: "A pesar de todo lo expuesto, nosotros continuamos los capítulos de las discusiones."—(Especial).

ARGENTINA

REGRESO DEL MINISTRO DE CHILE

BUENOS AIRES, 10. — Por la combinación internacional de mañana, partirá a Chile el Ministro del Uruguay en ese país, señor Martínez Thedy.—(Especial).

EMBAJADOR EN CHILE

BUENOS AIRES, 10.—Se nombró Embajador en Chile al señor Manuel E. Malbrán.—(U. P.).

PROXIMA CONFERENCIA

BUENOS AIRES 10.—El Presidente de la República señor Alvear, conferenciará en breve con el Presidente de la Liga Agraria.—(U. P.)

EXPLOSION DE UNA CALDERA

BUENOS AIRES 10.—Informaciones procedentes de Mendoza, anuncian que en Las Heras ocurrió una explosión en la caldera de una bodega. Hubo un muerto y varios heridos.—(U. P.)

VALPARAISO

(DE NUESTROS CORRESPONSALES EN VALPARAISO)

ALTAS PERSONALIDADES LLEGARAN A VALPARAISO EN LA PROXIMA SEMANA

DELEGADOS A LA V CONFERENCIA PANAMERICANA

En la semana que principia mañana, llegarán a Valparaíso numerosos delegados a la V. Conferencia Panamericana que se celebrará en Santiago a fines del presente mes.

Por los vapores "Esequibo", "Santa Luisa" e "Imperial", vienen entre otros los delegados de Estados Unidos, de Guatemala, San Salvador, Costa Rica, Santo Domingo, Ecuador, Panamá.

Como se ha anunciado, la delegación norteamericana la forman una decena de altas personalidades de la diplomacia, encabezada por el ex-Embajador de Estados Unidos en Chile, Mr. Henry P. Fletcher.

La delegación de Santo Domingo la preside el inteligente diplomático, señor Tulio M. Cestero.

La de Panamá viene presidida por el Canciller de la República del Istmo, señor Narciso Garay.

Todas estas delegaciones, a su llegada a Valparaíso, serán recibidas y saludadas a nombre del Gobierno; y luego se les dará toda clase de facilidades para su traslado a la capital.

La Caja de Ahorros acuerda créditos para los pequeños comerciantes

La Administración de la Caja de Ahorros de Valparaíso, después de un activo cambio de ideas con los Jefes de las diversas sucursales e interpretando un deseo de la Dirección General, ha acordado implantar un sistema de créditos para los pequeños comerciantes imponentes de la Caja.

Para esto se ha establecido un sistema de cheques de crédito que se facilitarán a los que necesiten un crédito, mediante la comprobación de los bienes de que disponen.

Este sistema producirá grandes beneficios a los pequeños comerciantes, pues les permitirá ampliar sus operaciones comerciales sin pagar intereses usurarios.

Los créditos principiarán a extenderse desde mañana Lunes.

EL MERCADO SALITRERO SE MANTIENE FIRME

AYER SE VENDIERON 86,360 QUINTALES METRICOS

El mercado salitrero se ha mantenido firme. Ayer se vendieron 86 mil 360 quintales métricos de salitre con las siguientes entregas:

En Valparaíso, 5,080, para entrega en Marzo 12.

En Valparaíso, 20,320, para entrega en Marzo 15.

En Valparaíso, 60,960, para entrega en Abril 3.

Todas estas ventas son de una ley de 95 por ciento y al precio de 20 chelines 8 peniques.

El total de las ventas hechas por la Asociación hasta la fecha, es de 18 millones 552,685 quintales métricos.

A este total hay que agregar los 889,240 quintales vendidos por la Lautaro Nitrate Co., y los 698,280 quintales vendidos por la ex-compañías alemanas.

Además las oficinas no asociadas han vendido 869,755 quintales.

En consecuencia, el total de salitre vendido hasta la fecha por las diversas empresas es de 20,517,580 quintales métricos.

El campeonato de Valparaíso de peso liviano

Anoche se efectuó en el ring del Coliseo Popular, ante un público desbordante, el match de box por el campeonato de Valparaíso de la categoría de peso liviano.

Los contendores eran los jóvenes pugilistas Humberto Plané, suficientemente conocido del público, y Manuel Martínez que, después de sus triunfos en Antofagasta sobre Antonio Salas, se encontró en condiciones para disputar el campeonato de Valparaíso.

Plané fué dirigido por Nicanor Rojas y Manuel Martínez por el campeón nortino Santiago Mosca.

El fallecimiento del señor Miguel Luis Aguirre
HA CAUSADO HONDO PESAR

El trágico fallecimiento del señor Miguel Luis Aguirre, hijo del vicealmirante don Miguel Aguirre, acaecido en la ciudad de San Felipe, ha causado hondo pesar en la sociedad de Valparaíso, donde el señor Aguirre era altamente apreciado por sus relevantes prendas de carácter.

La familia del Almirante Aguirre ha recibido condolencias de todo el país por la desgracia que la enluta.

Match Martínez-Plané

Ante numeroso público se efectuó anoche el match de box entre los profesionales Martínez y Plané.

Venció Martínez por knock-out al 8.o round.

En el 5.o round Plané estuvo knock-down dos veces.

En el primero se le contaron 8 segundos y en el segundo lo salvó la campana.

El público tributó una colosal manifestación a Martínez al ser declarado vencedor.

También se ovacionó a Mosca que preparó a Martínez.

Movimiento marítimo

Ayer entraron:
Taltal, de Talcahuano.
Río Gallego, de Talcahuano.
Chiloé, de Iquique.
Delft, de San Antonio.
Ayer salieron:
Oriana, para puertos del Norte y Liverpool e intermedios.
Delft, para puertos del Norte y Hamburgo e intermedios.
Almelo, para Talcahuano, Corral, puertos salitreros y Hamburgo.
Taltal, para Arica.
Hoy se espera el Quito de Iquique e intermedios.
Mañana deben llegar:
Flora, de Arica.
Jeptha, de San Francisco.
Teja, de Corral.
Antártico, de Punta Arenas.
Mañana saldrán:
Chiloé, para Punta Arenas.
Próximas llegadas:
Santa Luisa, de New York, debe llegar el Miércoles 14.
Essequibo, de New York, debe llegar el Miércoles 14.
Lime Branch, de Liverpool, debe llegar el Sábado 17.
Rotarian, de New York, debe llegar el Sábado 17.
Saint Jean, de Burdeos, debe llegar el Lunes 19.
Imperial, de Cristóbal, debe llegar el Lunes 19.
Maipo, de Pimentel, debe llegar el Lunes 19.

LA VISITA DEL DIRECTOR DE LOS FERROCARRILES ARGENTINOS

AYER VISITO LA MAESTRANZA DEL BARON Y EN LA TARDE SE EMBARCO EN LA COMBINACION DE REGRESO A SU PATRIA

La comitiva de jefes ferroviarios argentinos que llegó antenoche a Valparaíso y que preside el Director de los Ferrocarriles Argentinos, señor Herminio Candevila, al cual acompañan los señores Camilo Martu, Manuel Castello, Guillermo Juárez, David Cappilleli y Anselmo Aguirre, permaneció durante todo el día de ayer en este puerto.

En la mañana hizo una visita a la Maestranza del Barón, acompañada del Administrador de la Primera Zona de los Ferrocarriles del Estado, señor Ismael Vargas Salcedo; del médico de la Empresa, doctor Alfredo Callejas, y de otros jefes.

En seguida visitaron algunas otras dependencias de la Zona, especialmente las obras de electrificación, para los que tuvieron frases de felicitación por el gran paso que significa esta obra.

En la tarde los distinguidos viajeros chilenos recorrieron la ciudad de Valparaíso y las poblaciones de Viña del Mar y vecinas, deteniéndose especialmente en el balneario.

El señor Candevila se mostró encantado de las bellezas del primer balneario chileno. Igualmente se mostró encantado del espléndido panorama de Valparaíso con su bahía repleta de barcos y sus cerros coronados de poblaciones.

Por el expreso de la tarde partieron los distinguidos viajeros a Los Andes a fin de tomar la combinación que los ha de conducir a Buenos Aires, donde el señor Candevila debe encontrarse mañana Lunes.

Los jefes de la Primera Zona de los Ferrocarriles y demás caballeros que acudieron a la estación a saludar a los visitantes, hicieron a estos objeto de una espontánea manifestación de simpatía.

INFORMACIONES DEL INTERIOR

(DE NUESTROS CORRESPONSALES)

TARAPACA

Exportación de salitre
(De nuestro corresponsal, por telégrafo)

IQUIQUE, 10.— La exportación de salitre en la presente semana asciende a 189,239.68 quintales métricos, embarcados por este puerto y por Caleta Buena.

Publicaciones sobre irregularidades cometidas en el Banco de Chile

Los diarios de esta ciudad dan cuenta de haberse descubierto algunas irregularidades en la oficina del Banco de Chile, formulándose algunos cargos en contra del sub-agente señor Pedro Vergara.

El inspector del Banco, señor Wenceslao Ramos, que se encuentra en visita en esta oficina, ha declarado que hasta este momento nada puede decir sobre el particular. Sin embargo los rumores sobre irregularidades en este Banco, no han sido desmentidos Por otra parte, se sabe que los empleados de la oficina han sido suspendidos de sus puestos.

El ex-cónsul de Bolivia señor Ardeles

En el "Escequibo" se dirige mañana a Valparaíso el ex-cónsul de Bolivia en este puerto, señor Pedro Ardeles, que ha sido retirado por el Gobierno de La Paz.

ATACAMA

Funerales de un scout
(De nuestro corresponsal, por telégrafo)

COPIAPO, 10.— Hoy, a las 5 de la tarde se verificaron los funerales del scout del Liceo, Carlos Urbina Escudero.

A estos funerales asistieron todos los scouts de la localidad, el profesorado del Liceo y miembros del directorio provincial.

En el cementerio hablaron el comisionado del Directorio Provincial, señor Rojas Ansieta, el comandante de la brigada doliente, don Pedro Villagrán, el presidente de la brigada, Juan Godoy, don Cornelio Alvarez y el señor Aedo Saldavini.

Fuerte temblor

El temblor que se dejó sentir ayer fué de 7 grados de intensidad. Se derrumbaron varias murallas y se paralizó la marcha de los relojes de pared.

El foco del temblor fué entre Vallenar y Copiapó.

LA INSTALACION DE UN DISPENSARIO EN COPIAPO.—MIENTRAS SE BUSCA UN TERRENO APROPIADO SE HA INSTALADO UNO PROVISIONAL
(De nuestro Corresponsal por Telégrafo)

COPIAPO, 10.—El doctor señor Ferrer almorzó hoy en la Intendencia, visitando en seguida el hospital, donde están listos los cimientos para instalar provisoriamente una barraca para el servicio sanitario.

Recorrió a continuación la ciudad, eligiendo el terreno para la instalación definitiva del dispensario.

Conferenció, además, con el profesorado de la ciudad a fin de organizar la Cruz Roja Escolar.

COQUIMBO

AYER SE DECLARA UN GRAN INCENDIO EN LA CIUDAD

QUEDAN DESTRUIDAS DOS VALIOSAS PROPIEDADES

Durante el siniestro ocurre un grave accidente a un guardián

(De nuestro Corresponsal, por Telégrafo)

COQUIMBO, 10.—A las 2 de la madrugada de hoy estalló en esta ciudad un voraz incendio que destruyó dos valiosas propiedades.

El fuego empezó por la casa del señor Ricardo Inostroza, situada en la calle Aldunate frente a la Estación, los altos de la cual los ocupaban la familia del dueño de la propiedad, que se encuentra actualment en los baños Soco.

En los bajos estaba el Centro Liberal Allancista, que tenía como administrador al señor Amador Rojas.

Desde esta propiedad el fuego se comunicó a la chancheria del señor Pedro Arancibia y a la casa de la sucesión de don José Toyos, que estaba ocupada, los altos por las familias Vidal Ibáñez y Ruidíaz, y los bajos por el almacén tienda del señor Salomón Niema.

Todas estas propiedades quedaron completamente destruidas. Además sufrieron perjuicios de consideración la propiedad situada en la calle Aldunate frente al empalme y que pertenecía a la Junta de Beneficencia, actualmente ocupada por la bodega de licores de los señores Appey Hnos. y las casas de la calle Alcalde, pertenecientes a la familia Espinosa y a los señores Juan 2.o Romero y Luis Miranda.

ACCIDENTE A UN GUARDIAN

El guardián tercero, Pedro Valdivia, de facción en el lugar en que ocurrió el siniestro, al regresar del cuartel de bomberos, a donde había ido a avisar lo que ocurría, se le dió vuelta el caballo arrastrándolo después cerca de una cuadra, quedando a consecuencia de los golpes recibidos con contusiones graves.

LA ACCION DE LA JUSTICIA

Han sido detenidos los señores Amador Rojas, administrador del Centro Liberal Allancista; Pedro Arancibia, Benjamín Barros, que se encontraba al cuidado de la casa del señor Inostroza y además el señor Tomás Appey.

LOS SEGUROS COMPROMETIDOS

La tropa del Regimiento Zapadores, apenas avisada de lo que sucedía, acudió al lugar del siniestro ayudando eficazmente a la extinción del incendio.

Los seguros comprometidos son los siguientes: en mercaderías del señor Salomón Nieme, 100,000 pesos; casa de la sucesión Toyos, 10 mil pesos; propiedad de la Junta de Beneficencia, 10,000 pesos; en mercaderías de los señores Appey, 30 mil pesos.

Hasta el momento se ignoran las causas del siniestro, cuyo desarrollo debióse a la falta de agua, pues los bomberos acudieron inmediatamente consiguiendo tan sólo después de hora y media el agua necesaria para circunscribir el fuego.

LA VIRUELA SE DESARROLLA EN FORMA ALARMANTE

OVALLE, 10. — A causa de no haber vacuna, a pesar de los urgentes telegramas enviados a la Dirección de Sanidad, la viruela se ha desarrollado en forma alarmante, produciendo el consiguiente espanto en la población.

GRAN OFERTA RECLAME :: ::
Desde Mañana LUNES ofrece
LA ADUANA

LA ADUANA

Para Colegiales

SABANAS de crea cruda, cada una . . . . . $ 5.80
SABANAS de crea Grano de Oro, cada una . 8.50
FRAZADAS de algodón, buena clase, cada una 6.80
COLCHAS blancas con flecos, cada una . . . 18.—
FUNDAS de buen lienzo, cada una . . . . . 2.—
TOALLAS felpudas, cada una 2.50

Lienzos

LIENZO inglés lavado, pieza de 40 yardas, 36 pesos, el metro . . . . . 1.—
LIENZO lavado, madapolán, pieza de 40 yardas $ 48.80, el metro 1.40
LIENZO Culebra, clase muy fina, pieza 40 yardas $ 68, el metro 1.90
LIENZO lavado N.o 2, pieza de 40 yardas, $ 38, el metro 1.10
LIENZO 4 Turcos, 91 ctm. de ancho, pieza de 40 yardas, $ 74, el metro 2.10
LIENZO Cóndor de Chile, en 91 ctm. de ancho, pieza 40 yardas, $ 88, el metro . . . 2.40
LIENZO Rey Alfonso, muy superior al Caballo Alado, pieza de 40 yardas $ 84, el metro. 2.30
LIENZO Mano Grande XX, lo mejor y más ancho, pieza de 40 yardas $ 96, el metro. 2.70

Creas para Sábanas

CREA Grano de Pólvora, en 180 ctm. de ancho, el metro 3.50
CREA Grano de Oro, en 150 ctm. de ancho, el metro. . . . . 4.—
CREA Grano de Oro en 165 ctm. de ancho el metro. 4.80
CREA medio hilo, en 180 ctm. de ancho, el metro 7.50
CREA Grano de Pólvora en 200 ctm. de ancho, el metro 5.50
CREA medio hilo, en 230 ctm. de ancho, el metro 7.80

Casimires

CASIMIR inglés, buena clase, pura lana, el metro 15.50
CASIMIR a listas, en fondo negro y azul, el metro . . . . . 15.—
CASIMIR inglés, peinado y torcido, el metro 20.—

Ocasión

BATISTA floreada, rica clase, el metro . . . 1.50
BRIN crudo doble ancho, el metro 2.50
BRIN crudo, buena clase, el metro 1.80
BRIN crudo clase extra, el metro . . . . . 3.—
DAMASCO para mantel, en 160 ctm. de ancho, el metro 7.50
COTI para colchón, doble ancho, buena clase, el metro . . . . . 5.—
VICHY doble ancho, buena clase, el metro . . 2.40
CEFIROS de hilo, buena clase, en fondos claros, el metro 2.50

Sábanas de Crea

SABANAS de crea cruda, para una plaza, cada una. 5.80
SABANAS de crea cruda, para plaza y media, cada una 6.80
SABANAS de crea, Grano de Oro, cada una. 8.50
SABANAS de crea, para plaza y media, cada una. 9.50
SABANAS de crea para dos plazas, cada una. 10.50

Géneros de Lana

Hay un variado surtido en Gabardinas, Camelias, Popelinas, Gamuza y Perlina, todo a precios muy rebajados.

Pañuelos de Rebozo

PAÑUELOS Escoceses, en pura lana, buen tamaño, cada uno . . . . . $ 10.80
PAÑUELOS a cuadritos de media lana, tamaño grande, cada uno . . . . . 13.—
PAÑUELOS lana Vicuña, lo más fino en negro y marinos, cada uno . . . . . 32.—
PAÑUELOS pelo de Oso, en negro, cada uno. 28.50
CHALES de punto en blanco, rosa, cielo y negros, cada uno 27.50
CHALES de punto, pura lana, tamaño grande 42.—

Frazadas

FRAZADAS de lana, buen tamaño, cada una 28.—
FRAZADAS de lana con guardas, cada una. 32.—
FRAZADAS de lana Vicuña, lo más fino que se fabrica, tamaño grande, cada una . 59.80
SOBRECAMAS de buen raso, para una plaza, . . 28.50
SOBRECAMAS de raso, semi-seda, para plaza y media, cada una . . . . . 46.—

Bandera 770, al llegar a San Pablo

Recomendamos a las señoras, antes de hacer sus compras, visiten "LA ADUANA" Que es la casa que vende más barato
BANDERA 770 AL LLEGAR A SAN PABLO CASILLA 528

LAS INCIDENCIAS MUNICIPALES

LA ASAMBLEA RADICAL, EN SU SESION DE ANOCHE, EXPULSA DE SU SENO A LOS REGIDORES SEÑORES OSORIO Y MANRIQUEZ, Y CENSURA AL REGIDOR SEÑOR BESOAIN

Después de un largo debate en el cual participaron numerosos asambleistas se votaron las indicaciones presentadas por el señor Domingo Arturo Garfias, que dicen:

"La Asamblea Radical, teniendo presente que los regidores señores Viterbo Osorio y Horacio Manriquez no han dado cumplimiento leal y honrado a los acuerdos adoptados por la Asamblea y a los compromisos suscritos por ellos que generaron la formación de la última mayoría municipal, declara,

Que los regidores antes nombrados, no han correspondido a la confianza depositada en ellos por la Asamblea y en consecuencia acuerda expulsarlos de su seno".

La votación arrojó los siguientes resultados:

Para el señor Osorio, 71 por la afirmativa y 22 por la negativa.

Para el señor Manriquez, 61 por la afirmativa y 25 por la negativa.

La segunda indicación fué aprobada por 61 contra 16 y dice así:

"La Asamblea Radical, teniendo presente que el regidor señor Arturo Besoain no ha dado cumplimiento leal y honrado a los acuerdos adoptados por la Asamblea y a los compromisos suscritos por él que generaron la formación de la última mayoría municipal, declara:

Que el regidor señor Besoaín no ha correspondido a la confianza depositada en él por la Asamblea.

LA RENUNCIA DEL Sr. SILVA ESPIC

Durante el debate de la Asamblea Radical, el señor Besoaín declaró apelando al testimonio de los señores Domingo Arturo Garfias y Salas Romo, que la renuncia que le fué entregada por el señor Silva Espic y cuyo facsímil dimos en nuestra edición de ayer, obra en su poder.

Con esto rectificamos la información que publicamos en nuestra edición de ayer acerca de que este caballero había devuelto el documento aludido al señor Silva Espic.

CONTESTACION DEL SEÑOR UGALDE

"Se nos pide su publicación:

"Señor Director de "La Nación".—Presente.

Muy señor mío:

En "La Nación" de hoy aparece publicado un telegrama que el regidor don Luis A. Cariola ha enviado al señor Director, y en el que se afirma que está en situación de probar que la aplicación de multas a la Empresa de Tranvías es el resultado de un acuerdo entre ella y la Alcaldía, con el propósito de llevar a la ciudad a una situación sin salida.

Mientras el señor Cariola no precise el alcance de dicha comunicación, no puedo entrar a desvirtuarla, ya que tengo la seguridad de que no puede referirse a mi actuación, que él conoció y sobre la cual iba a basarse la política tranviaria que debía desarrollar la mayoría municipal pactada últimamente.

He tratado de comunicarme con el señor Cariola, sin lograrlo, a causa de que, según se me informó hoy, está de viaje, sin que yo conozca el itinerario que sigue.

Agradeciendo al señor Director la publicación de estas líneas, lo saluda su Atto. y S. S.—PEDRO L. UGALDE.

Santiago, 10 de Marzo de 1923.

SERVICIO METEOROLOGICO DE "LA NACION"

10 DE MARZO DE 1923

OBSERVACIONES METEOROLOGICAS LOCALES

Presión atmosférica, m|m., a 0° y 45° lat., 7h., 714.6; 14h., 713.7; 21h. 712.8.

Humedad relativa %, 7h., 72%; 14h., 35%: 21h., 60%.

Tensión del vapor de agua, m|m, 7h., 11.0; 14h., 9.2; 21h., 9.8.

Temperatura del aire, 0° C. 7h., 18.0; 14h., 25.0; 21h., 19.8.

Dirección del viento y grado Beufort, 7h., NE-1; 14h., S-1; 21h., SE-1.

Velocidad, metros por minuto, 7h., 105; 14h., 250; 21h., 115.

Nebulosidad (décimos) y densidad, 7h., 4; 14h., Desp.; 21h., Desp.

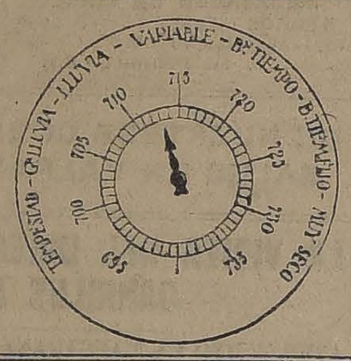

Tipos de nubes y dirección, 7h., Nb.

Visibilidad y titilación (de 0 a 4), 7h., 1; 14h., 2; 21h., 2-3.

Temperatura del aire máxima, 28.0.

Temperatura del aire mínima, 9.2.

Oscilación térmica en 24 horas, 18.8.

Viento dominante m|m., sur.

Hidrometeoros: rocío y neblina débil en la mañana temprano.

ANUNCIOS METEOROLOGICOS PARA LA ZONA CENTRAL

Habrá buen tiempo, en sus caracteres generales por espacio de dos días más en la región central.

La depresión que se encontraba ayer frente a la provincia de Coquimbo seguirá su trayectoria desplazándose hacia el sur produciendo la propagación del descenso barométrico a la zona central y sur, donde producirá alteraciones atmosféricas dentro del plazo de tres o cuatro días.

La lluvia que actualmente reina en el extremo sur del país desaparecerá en un breve lapso de tiempo transitoriamente.

El viento dominante en la región central será el SSW. durante la tarde.

La humedad del aire será elevada durante la mañana.

Posiblemente pueda producirse pequeñas neblinas locales en la región de la costa durante la mañana temprano; pero desaparecerán luego.

ANUNCIOS ASTRONOMICOS PARA EL DIA 10

1) La Luna estuvo en su máximum declinación ayer.

2) El sol saldrá a las 5 horas

3) El sol culminará a las 12 h. 10 m. 11 s.

4) Declinación solar a medio 58 m.

día medio de Santiago igual a 3.o 44, 3".

5) Radio solar aparente igual a 16' 7".

6) Paralagia solar igual a 8" .86 centésimos.

7) El sol se pondrá a las 18 h. 22 m.

8 El alba comenzará a las 4 h. 27 m.

9) El crepúsculo astronómico durará hasta las 19 h. 53 m.

10) Venus estará en conjunción con la luna el 3.

10 DE MARZO DE 1923

Arica, calma, despejado.

Iquique, calma, despejado.

Tocopilla, calma, despejado.

Autofagasta, Oeste despacio, semi-nublado.

Taltal, Oeste, despacio, semi-nublado.

Caldera, calma, nublado 18 hs. 18 temblor.

Copiapó, calma, nublado, temblores.

Vallenar, Oeste regular, nublado, temblores.

Coquimbo, calma, nublado, temblores.

Ovalle, Oste suave, despejado, temblores.

Combarbalá, Oeste suave, despejado.

Illapel, Oeste suave, despejado.

Petorca, calma, despejado, neblina débil A. M.

San Felipe, sur regular, despejado.

Los Andes, sur regular, despejado, neblina débil A. M.

Valparaíso, sur regular, despejado.

Melipilla, suroeste regular, despejado.

Rancagua, sur débil, despejado, nublado A M.

San Fernando, calma, semi-nublado, neblina A. M.

Curicó, suroeste regular, semi-nublado, neblina A. M.

Talca, suroeste regular, semi-nublado, neblina A. M.

Linares, suroeste regular, semi-nublado, neblina A. M.

Chillán, suroeste regular, semi-nublado, neblina A. M.

Concepción, noroeste regular, despejado.

Los Angeles, noroeste regular, semi-nublado, llovió.

Angol, noroeste regular, semi-nublado, llovió.

Traiguén, noroeste regular, semi-nublado, llovió.

Temuco, sur regular, despejado, llovió.

Nueva Imperial, sur regular, despejado, llovió.

Loncoche, norte fuerte, nublado, llovió.

Valdivia, norte regular, nublado, amenazante.

Río Bueno norte regular, amenazante, llovió.

Osorno, norte regular, amenazante, llovió.

Puerto Montt, norte regular amenazante, llovió.

Chacao, temporal, lloviendo y fuerte viento norte.

Ancud, tempestad, lloviendo y fuerte viento norte.

RADIO:

Juan Fernández, lloviendo.

Isla Mocha W, nublado, viento norte.

Isla Cuafo, temporal de viento norte y lluvia.

¡ADVERTENCIA!

Muchas de las salsas de calidad inferior que se venden ahora en Sud América son imitaciones espúrias de la

SALSA

LEA & PERRINS

Para asegurarse de obtener la única verdadera SALSA "WORCESTERSHIRE" DE ORIGEN búsquese primero que la firma de LEA & PERRINS aparezca en blanco diagonalmente sobre la etiqueta en todas las botellas.

Proveedores patentados de S.M. el Rey de España.

REMATE

El 15 de Marzo, a las 3 P. M. ante el notario don Manuel Gaete F., remataremos en nuestra oficina, Morandé 330, la propiedad ubicada en calle

HERRERA N.o 1140

a media cuadra de carros, que consta de una espléndida casa-habitación de un piso, en perfecto estado, con 11 piezas y dos grandes patios, por el bajo

MINIMUN DE $ 27,000

pagaderos mitad al contado y mitad a seis meses plazo, con el 9 o|o de interés. Bases y antecedentes en la oficina

FREUDENBURG & BALMACEDA

330—MORANDE—330

PELETERIA ESMERALDA

ESMERALDA 885,

AL LADO 21 DE MAYO

Aviso a toda mi distinguida clientela y al público en general, que acabamos de recibir de Francia y de Alemania los últimos modelos en capas, abrigos y toda clase de pieles.

PRECIOS IRRISORIOS

Recibe hechuras, transformaciones, trabajo garantido.

Antes de comprar, viste nuestra casa y consulte precios.

ESMERALDA 885 AL LADO 21 DE MAYO

No confundirse con otra.

GRANDIOSA EXPOSICION DE PIELES

Lunes 12 en el 3.er piso de GATH & CHAVES

SE EXHIBEN MODELOS CAPRICHOSOS Y DISTINGUIDOS, ARTISTICAS CREACIONES DE LA MODA, NOVEDADES SORPRENDENTES

Jamás los precios han sido tan atrayentes

PIELES FINAS DE SKUNGS, TOPO, OPPOSSUN, PETIT GRIS, Etc.

Desde $ 480.00

PALETOCITOS cortos en Nutria Colombia, artículo de gran moda, forrados en seda, a . . . $ 520.00

PALETOCITOS cortos eu Tasmania, color café, a $ 390.00

PALETOCITOS cortos en imitación Kelenski, rica clase, a . . . . . $ 550.00

CONTINUA LA EXPOSICION DE NOVEDADES DE OTOÑO EN CONFECCION SEÑORAS, CONFECCION NIÑAS Y MODA

GRANDES OFERTAS DE TAPICERIA A PRECIOS MUY BAJOS

VARILLAS de BRONCE para visillos, extendibles hasta 1.05 mtrs., con sus correspondientes perillas y soportes a $ 0.80

CRETONAS, extenso y variado surtido en calidades, anchos y estilos, caprichosos coloridos; el metro, desde $ 3.90

PUNTO PARA VISILLOS, variado surtido en calidades y dibujos; el metro, desde . . . . . $ 3.60

GASAS PARA CORTINAS, grandioso surtido en calidades, estilos y coloridos, con y sin vuelos; el metro, desde . . . $ 7.50

COTI, extenso y variado surtido en calidades, anchos, colores y dibujos: el metro, desde . . . . $ 6.90

COJINES de cretona, relleno de plumas, gran variedad, a . . . . . $ 8.50

VISILLOS, extenso y variado surtido en calidades, estilos y dibujos; el par, desde . . . . . $ 8.20

STORES, variado y extenso surtido, en calidades, estilos y dibujos, desde $ 37.80

CORTINAS, extenso y variadísimo surtido en calidades, estilos y dibujos; el par desde . . $ 84.50

PAÑO PARA CARPETAS, ancho 170 ctms., calidad extra, color verde, el metro . . . . . $ 26.50

TAPICES, gran surtido, compuesto de variadísimas calidades, estilos y colores, especiales para tapiz de muebles y cortinados; el metro desde . . . . . $ 27.80

FELPAS, especiales para tapiz de muebles y cortinados, gran surtido en colores; el metro, desde . . . . . $ 22.50

PISOS ALFOMBRA, gran surtido de colores y dibujos, con lindos flecos, desde . . . . . $ 14.90

Para Colegiales:

Surtido extenso de sombreros, confecciones, ropa interior, calzado, ropa de cama, útiles de tocador, artículos escolares, textos de enseñanza, etc., etc.

Precios equitativos

Algunos Precios Convenientes

En Bonetería Hombres:

CALCETINES de algodon, negros, sin costura, buena calidad, el par $ 1.95

CALCETINES de algodón finos, en colores lisos, tonos variados, el par $ 2.90

CALCETINES de algodón negros, artículo superior, el par . . . . . $ 3.90

CALCETINES de hilo de Escocia, negros, reforzados, artículo recomendable, el par . . . . $ 5.90

UN SALDO de calzoncillos, punto calado, blancos, a . . . . . $ 6.90

INTERESANTE SALDO de camisetas y calzoncillos finos, hilo de Escocia, colores unidos, la pieza . . . . . $ 19.50

En Bonetería Señoras:

MEDIAS de algodón, negras, lisas, tipo muselina con pie y talón reforzado, el par $ 4.25

MEDIAS de algodón, lisas, transparentes, en todos los colores de última creación, el par $ 4.75

MEDIAS de hilo, blancas, lisas, en calidad muy durables, el par . . . $ 6.50

MEDIAS de muselina de seda, blancas, lisas, el par . . . . . $ 7.50

MEDIAS de velo de hilo, en todos los colores de moda, el par . . . $ 7.95

MEDIAS muselina de seda, negras, lisas, el par . . . . . $ 8.90

MEDIAS muselina de seda, en diversos colores, el par . . . . . $ 10.50

En Corsés:

CORSES en coutil, buena clase, busto bien bajo, largo proporcionado, con pocas varillas, talles 54 al 70, a . . . . . $ 15.90

CORSES en coutil, clase superior, busto mediano, largo de caderas, talles 54 al 76, desde . $ 19.90

CORSES estilo faja, con parte de elástico en la cintura, bien largo de caderas, a . . . . . $ 26.50

CORSES en rico coutil satinado, bien largo de caderas, busto bajo, a $ 39.50

SOSTEN SENOS en broderie, con ajuste a la espalda, a . . . . . $ 10.90

En Blanco:

LIENZO especial, ancho 82 centímetros; la pieza de 20 yardas, a . . . $ 37.50

LIENZO lavado, ancho 85 centímetros; la pieza de 20 yardas, a . . . . $ 45.75

LIENZO lavado N.o 300, especialidad de la Casa; la pieza de 20 yardas, a . . . . . $ 55.50

LIENZO lavado, "Gath & Chaves", ancho 85 centímetros, el metro, a $ 2.55

TEA ROOM

SALON DE TE PARA FAMILIAS

Servicio de buffet a domicilio para toda clase de fiestas sociales, especialmente matrimonios, bautizos, recepciones, etc., etc.

GATH & CHAVES

MAÑANA LUNES 12

CONTINUAN NUESTRAS GRANDES OFERTAS para

COLEGIALES

CATRES:

CATRES negros de fierro modelo muy práctico, con sommier de fierro a $ 44.00

CATRES de fierro al laqué con sommier de fierro a $ 50.00

CATRES negros de fierro sólido con sommiers de fierro a $ 49.00

CATRES blancos fierro, extra, con sommiers, reforzados, a $ 70.00

CATRES de fierro en colores, con adornos de bronce para una plaza a $ 72.00

CATRES especiales para el Liceo Núm. 3, ofrecemos el precio más económico

COLCHONES:

COLCHONES de lana lavada en buen cotí para una plaza a $ 88.00

COLCHONES de lana lavada en cotí damasco para una plaza a 96.00

COLCHONES ROYAL, cotí listado, lana y algodón, para una plaza, a $ 46.00

COLCHONES de crin Vacuno, en cotí extra fuerte para una plaza a $ 90.00

COLCHONES de crin vegetal para una plaza a $ 23.00

SABANAS:

SABANAS en buena crea para una plaza a $ 8.80

SABANAS crea GRANO DE POLVORA, para una plaza, a $ 11.40

SABANAS crea Grano de Oro, para una y media plaza a $ 15.50

SABANAS de la mejor crea Inglesa, para una plaza, a $ 23.00

FRAZADAS:

FRAZADAS de algodón, para una plaza a $ 8.80

FRAZADAS de lana calidad muy fina, a $ 39.00

FRAZADAS de lana leonesa, variados colores, c|u. $ 44.00

ALMOHADAS:

ALMOHADAS ROYAL c|u. $ 6.00

ALMOHADAS vegetal, c|u. $ 4.00

ALMOHADAS pura lana, a $ 11.00

ALMOHADAS lana extra, a $ 13.00

FUNDAS:

FUNDAS colegial, c|u. $ 1.85

FUNDAS calidad especial, c|u. $ 2.60

COLCHAS blancas tamaño para colegiales, a $ 18.50

COLCHAS blancas Nido de Abeja, para una plaza a $ 22.50

COLCHAS blancas tejido cruzado, a $ 29.00

COLCHAS blancas OSMAN, la mejor marca Inglesa a $ 36.00

COLCHAS de piqué a $ 37.00

COLCHAS de piqué Inglesas con bonitos realces a $ 56.00

SOBRECAMAS:

SOBRECAMAS para una plaza a $ 22.00

SOBRECAMAS en buen satín arrasado, en colores muy elegantes, a $ 33.00

SOBRECAMAS igual a las anteriores, c|u. $ 36.00

CREAS:

CREA Granito, el metro, a $ 3.60

CREA medio hilo, tejido muy sólido, oferta excepcional, el metro, a $ 6.50

CREA Inglesa 3|4 de hilo, tejido muy sólido y parejo, el metro a $ 7.80

CREA 3|4 de hilo Escocia, la calidad más recomendable, el metro a $ 9.00

TOALLAS:

TOALLAS colegial a $ 2.30

TOALLAS felpudas a $ 3.50

TOALLAS felpa, calidad muy recomendable, a $ 4.80

SERVILLETAS:

SERVILLETAS colegial, la docena $ 23.00

BAÑOS FIERRO ENLOZADO, la mejor marca inglesa, a $ 490

FABRICA DE CATRES - Delicias esq. Av. España - TELEFONO INGLES 2817

EL GOBIERNO TIENE EL PROPOSITO DE EXPROPIAR EL SERVICIO DE TRANVIAS

MOTIVARIA ESTA DETERMINACION LA ACTITUD DE LA EMPRESA AL NO ACEPTAR LAS PROPOSICIONES FORMULADAS POR EL PRESIDENTE DE LA REPUBLICA

Se solicitaría, también del Congreso la autorización para que el Gobierno pueda intervenir en los servicios de fuerza y alumbrado eléctricos

LAS REUNIONES DE AYER EN EL GOBIERNO

El público de Santiago ha debido sufrir durante el día de ayer las incomodidades que acarrea la falta de los medios de locomoción.

Como el primer día, el traslado de pasajeros se hizo por coches, automóviles y carretelas arregladas malamente.

Los pocos camiones que desde hace tiempo hacen determinado recorrido por algunos barrios de la ciudad, se ven verdaderamente asaltados por los pasajeros, en especial a algunas horas del día, en que el tráfico se hace más intenso debido a la salida o entrada de los empleados a sus obligaciones del comercio.

LAS GESTIONES DEL GOBIERNO

Inmediatamente de iniciada la paralización de los tranvías, el Ministro del Interior conferenció detenidamente con el Presidente de la República para ver modo de solucionar la dificultad que se presentaba con la determinación de la Empresa, de no permitir mayor número de pasajeros en los tranvías que los que, cómodamente, pueden viajar sentados.

Acordada la intervención del Gobierno, el Primer Mandatario encomendó al Intendentet, al Comandante General de Armas y al Prefecto de Policía, para que celebraran una conferencia con el director-delegado de la Empresa, señor Juan Tonkin, y le hicieran una proposición relativa a que, mientras que el Congreso Nacional resolvía sobre los contratos que pendían de su consideración, subiera el valor de los pasajes en primera clase, manteniendo en 5 centavos el de segunda.

Esta proposición del Gobierno fué rechazada por la Empresa, viéndose obligado el Ejecutivo, a fin de evitar alteraciones en el orden público, que habrían traído necesariamente sucesos lamentables e imposible de precisar, a impedir la salida de los carros. Esta resolución fué notificada en la tarde del Jueves a la Empresa, la cual la acató, sin que hubiera necesidad de hacer uso de la fuerza pública para obligarla.

UNA SEGUNDA OPOSICION DEL PRESIDENTE DE LA REPUBLICA

Después de un detenido estudio de la situación, el Presidente de la República pidió al Ministro del Interior citara a su despacho al abogado de la Empresa, don Samual Claro Lastarria, a fin de cambiar ideas que permitieran llegar a una solución.

En la primera reunión que se celebró en la mañana de ayer no se llegó a ningún acuerdo definitivo.

A las 3.30 de la tarde se volvió a reunir con el abogado de la Empresa el Ministro del Interior, señor Garcés Gana; pero como no llegara a acuerdo de ninguna especie pasó a la Presidencia a imponer al señor Alessandri del resultado de sus gestiones.

El Presidente, ante esta resolución, formuló una nueva proposición a la Empresa, consistente en que alzara las tarifas en primera y segunda clases, pero manteniendo los precios actuales a las horas en que los empleados salían o llegaban a sus labores, ya que a ellos era a los que en forma más honda afectaría el alza.

Esta proposición fué puesta en conocimiento de la Empresa, la que fué rechazada.

LAS RELACIONES ENTRE EL GOBIERNO Y LA EMPRESA ESTAN CORTADAS

Con motivo de la actitud manifestada por la Empresa al no aceptar ninguna fórmula de advenimiento propuesta por el Presidente de la República, que desde el Viernes último y en especial durante el día de ayer, ha estudiado detenidamente el problema tranviario buscando los medios de solucionarlo, las relaciones entre la Empresa y el Ejecutivo están de hecho cortadas.

REQUISICION DE LOS TRANVIAS

Ante esta situación sin salida, en los círculos de la Presidencia se nos informó anoche que el Primer Mandatario en las primeras horas de mañana elaborará un mensaje al Congreso, pidiendo la autorización necesaria para expropiar los tranvías y sus dependencias indispensables, ya que la capital no puede estar privada de un servicio de tanta importancia como el de locomoción.

Expropiados por el Gobierno el servicio de tranvías, éstos serían explotados por el Fisco.

SE SOLICITARA AUTORIZACION PARA INTERVENIR EN EL SERVICIO DE ALUMBRADO Y FUERZA ELECTRICA

Como el servicio tranviario no puede ir desligado de la cuestión luz, ya que la sección fuerza y alumbrado están sujetas a una misma planta eléctrica, el Presidente de la República solicitará también autorización para intervenir en los servicios de fuerza eléctrica de la Empresa, como también para reglamentar los precios que se cobre por kilowats de corriente eléctrica.

ABUSOS DE LOS CARRETELEROS

Numerosas personas se han acercado a esta imprenta a pedirnos hagamos presente que las autoridades locales deben intervenir en la fijación de precios por trasporte de pasajeros en las carretelas y golondrinas que, con patente para vehículos de carga, se dedican en la actualidad a pasajeros.

Nos han recordado que hace algún tiempo la Alcaldía, con ocasión de una dificultad con la Empresa, dictó un reglamento sobre esta materia fijando una tarifa.

ENTRE LOS OBREROS TRANVIARIOS

La mesa directiva del Consejo de Tranviarios, nos pide citar para hoy, a las diez de la mañana, a los siguientes personales que trabajan en la Empresa: de la sección Maestranza, Alumbrado, Revisión del turno y Medidores.

El objeto de esta reunión es para continuar ocupándose sobre el conflicto tranviario.

COMITE CONTRA EL ALZA DE LAS TARIFAS TRANVIARIAS

Hoy, a las 10 de la mañana, se reunirán los delegados de las sociedades unidas contra el alza de las tarifas tranviarias.

Este comité ha declarado que no acepta transacción de ninguna especie por haber probado con documentos que la Compañía Chilena de Electricidad Limitada, con la tarifa actual tiene una ganancia líquida de más del 40 por ciento sobre sus capitales invertidos.

La determinación del Gobierno, de suprimir la circulación de los tranvías, también este comité ha aprobado que no es procedente, cuando están vigentes los contratos leyes de los años 1897 y 1905, en los que se estipulan los reglamentos para la circulación de tranvías y que, modificando el artículo 29, la Empresa está obligada a sacar 600 tranvías, necesarios para la cómoda locomoción de los habitantes.

De más es sabido que sólo desea el comité que se cumplan las leyes y hoy el Gobierno con las determinaciones tomadas no hace respetar los acuerdos tomados últimamente por la Municipalidad y le da facilidades a la Empresa, a pretexto que desea el bien de la ciudad, para que obligue a todo el público que pida la doble tarifa, pero el comité está dispuesto a exigir se respeten y se cumplan las leyes.

Se estudiará en forma precisa la manera del mejor éxito para el paro que se efectuará el día de la inauguración del Congreso Panamericano en son de protesta por la falta de cumplimiento a las leyes que están vigentes y que rigen en la actualidad para el servicio de tranvías.

Se ha citado especialmente a los presidentes de las distintas colectividades obreras para que se hagan cargo de este movimiento y en especial se cita a todos los delegados de las sociedades para resolver los interesantes asuntos pendientes en beneficio de la campaña.

CONFERENCIA

Anoche, ante enorme concurrencia, se efectuó en el teatro de la I. W. W. una interesante conferencia dictada por el señor Aníbal Mena Larraín, sobre el asunto tranviario y sus proyecciones. Esta conferencia dió un espléndido resultado, consiguiéndose dar a comprender al numeroso público, obreros en su totalidad, lo que queda por hacer para conseguir que las autoridades tomen la debida determinación para solucionar este asunto.

MITIN

Esta tarde se efectuará un mitin en la estatua O'Higgins para seguir en la campaña de protesta.

CITACION

Se cita a todos los delegados para hoy, a las 10 A. M., en el Centro Demócrata, para estudiar los asuntos pendientes, en especial el paro general de 24 horas que se auspicia. Especialmente invitados están los presidente de la Gran Federación Obrera de Chile, la Federación Ferroviaria, Federación Chilena del Trabajo, los presidentes de los partidos políticos en general y a todos los obreros con representación de sociedades, para que, unidos, hagamos la defensa de los intereses de todos, pues hoy no tenemos representantes en el Gobierno, porque se nos ha negado la defensa y sí se nos ha molestado injustamente.

CHACRAS

Al Oriente de Santiago

con migajones profundos, mucha agua y de gran rentabilidad efectiva, y Otras con gran frente a tranvías eléctricos y futura Gran Avenida a San Bernardo, valorizables rápidamente.

OFRECE

ALF. TAGLE RODRIGUEZ

Catedral 1137.—Casilla 3132

DEFUNCION

Habiendo fallecido nuestra querida deudo, la señora

Carmen Celis v. de Silva

Sus restos serán sepultados privadamente.

LA FAMILIA.

DEFUNCION

Sociedad Comerciantes del Mercado Central

Ha dejado de existir nuestro estimado consocio activo don

ENRIQUE CASSARZO

Se ruega a los consocios y Sociedades amigas asistir a sus funerales, que se efectuarán hoy a las 4 P. M. El cortejo partirá de su casa habitación, Santa Isabel 0202 esquina Avenida Marzo. 11|923.

Seminario.

EL SECRETARIO.

DEFUNCION

Habiendo fallecido nuestro esposo, padre, cuñado, tío y yerno, don

Enrique Cassorzo R.

Rogamos a nuestras relaciones se sirvan acompañar sus restos, que serán sepultados en el Cementerio General, hoy Domingo 11, a las 4 P. M. El cortejo partirá de la calle Santa Isabel esquina de Seminario.

LA FAMILIA.

SENSACIONAL SORTEO -- ¡NADIE FALTE!

El día MIERCOLES 14 DE MARZO se verificará en Montevideo, por la Administración de la Lotería del Hospital de Caridad, un importante sorteo, cuyo PREMIO MAYOR será de

$100,000.- uruguayos, o sean $660,000.- chilenos, más o menos

El billete ENTERO vale $ 200 chilenos; cada DECIMO de billete a $ 20 chilenos.
En este Sorteo juegan SOLAMENTE 19,000 billetes, por consiguiente mayor probabilidad de sacarse el premio GORDO.

Próximos Sorteos de la LOTERÍA NACIONAL ARGENTINA, día VIERNES 16 de MARZO de 1923:

De $ 100,000 arg. } Billete ENTERO: $ 85. QUINTO: $ 17 CHILENOS. (Alrededor de $ 300,000 chilenos el premio mayor).

De $ 20,000 arg. } BILLETE ENTERO: $ 30. QUINTO: $ 6 CHILENOS. (Llamada la lotería "chica", $ 60,000 chilenos).

Adquiera ud. los billetes y pruebe Ud. su SUERTE SOLAMENTE en la afortunada y acreditada CASA

E. TURRI

BUENOS AIRES - GALERIA GÜEMES 356

Odeola Odeón

FABRICACION ALEMANA - MAQUINA PARLANTE - DISCOS

Es necesario oírla para convencerse de su indiscutible superioridad.

NUEVOS DISCOS BAILABLES, OPERAS Y CANCIONES

De los más renombrados artistas.

Facilidades especiales de pago.

AUG. O. BÖHME

HUERFANOS 710, al llegar a Claras

Casilla 1163

REMATE

DE LAS EXISTENCIAS E INSTALACIONES DEL ALMACEN DE REPUESTOS Y ACCESORIOS PARA AUTOMOVILES FORD, DEL SEÑOR ADOLFO SILVA ARANGUIZ

2460 DELICIAS 2460

El Martes 13 del presente de 10 a 12 y de 2 adelante

HAY:

MERCADERIAS.— Ampolletas, Aceite Mobiloil, Amortiguadores, Balatas, Bombas, Bujías, Brazos de carter, Bencina Amarilla, Energina, Cables, Cámaras, Conos, Chavetas, Cañería para aceite; Empaquetadura de varias clases y usos; Engranajes, Ejes, Estanques, Faroles, Forros, Guarda fangos; Golillas, Grampas, Horquillas, Mangueras; Gran surtido de pernos, Piñones, Pasadores, Radiadores, Rodamientos, Resortes, Remaches Tapas, Tuercas, Tirantes, Tornillos, Válvulas, Varillas, Vidrios para faroles y parabrisas, parachoques, etc.

INSTALACIONES.— Estantería con cajonería, Estanques aceiteros y para bencina, medidas, embudos, tambor compresador de aire. Romanas, Depósito muebles para aceite. Escritorio ministro, máquina de escribir, caja de fondos, Armario para papeles. Utiles de escritorio, y MUCHOS OTROS ARTICULOS **A LA VISTA EL LUNES 12 del presente, de 2 a 6 P. M.**— PAGO AL CONTADO.

VICTOR ARAYA L.

Martillero de Hacienda

Jóvenes no perdáis tiempo, el peligro es vuestro compañero inseparable

Se encuentra establecida desde pocos años y robustamente sostenida, una institución que bien podría calificarse de militar por el título con que se fundó y es conocida no solamente en Valparaíso, asiento de su oficina principal y Gerencia, sino también en toda la República. Nos referimos a "LA MUTUAL DE LA ARMADA".

Aunque parece que en un principio se pensó hacer partícipe de sus beneficios nada más que al personal de la Armada, como lo indica el título, es el caso que hoy día pueden cobijarse al amparo de los acuerdos de Directorio y creemos que de los Estatutos, el personal del Ejército, de las Policías, Carabineros y todos los ciudadanos chilenos que se encuentren inscritos en los registros militares o navales y, por consiguiente, que formen parte de las reservas del Ejército o de la Marina. ¡Nada más grandioso!

Como por lo general, muy pocos miembros de estas reparticiones se encontraban capacitados para asegurar su existencia en Compañías de seguros de vida por las fuertes primas que tenían que pagar anticipadamente, casi todo el personal, especialmente el subalterno, el joven comienza a ganarse la vida con el trabajo, no tenía donde recurrir para obtener un seguro que le proporcionara lo que anhela todo hombre de bien al pensar en el porvenir tan lleno de sorpresas y misterios!

"LA MUTUAL DE LA ARMADA" ha venido a satisfacer esta necesidad y hoy día es grato ver cómo aumentan los socios y cómo los beneficios alcanzan, por lo general, a los más humildes, se que esta institución ... democrática ... zado en el país; ... los Almirantes hasta ... ros, sin excepción ... los generales hasta ... los jefes de oficinas ... modestos empleados ... mas, etc., etc.

"LA MUTUAL DE LA ARMADA" a todos llama ... a todos sirve ... Solamente se preocupa ... ciados y ni un solo ... nero o cuotas que ... aportan los socios ... NADA NI EN NADIE ... la Sociedad, como ... Compañías de Seguros ... tienen que esperar ... dimiento de fuertes ... tados, para poder repartir ... dos, a los accionistas ... cada balance.

Esta institución ... por el Supremo Gobierno ... operaciones controladas ... Banco de Chile.

Que el peligro anda ... dividuo es algo indiscutible ... hecho. Que es preciso ... un joven que de sus ... módicas que sean, destine ... queña cantidad para ... ta mensual de una ... y bonos de ahorro de "LA MU- TUAL DE LA ARMADA" ... co puede ponerse en duda ... jamás terminará su ... los recursos indispensables ... ra mayor tranquilidad ... milia o de la persona ... quiera favorecer, en caso ... tremo.

ACTIVIDADES DE LA ESCUELA CIVIL DE AVIACION

AYER SE EFECTUA UN VUELO DE IDA Y VUELTA A VALPARAISO CON PASAJEROS

La Escuela de Aviación Civil Courtiss, a cargo del piloto aviador señor Pedro Hansel, ha comenzado a desarrollar su programa de trabajo.

Anteayer, el piloto señor Hansel llevando como pasajeros a los señores Fernando del Río y Gonzalo Barros efectuó algunas evoluciones aéreas alrededor de la ciudad.

En la tarde de ayer, el mismo piloto llevando como pasajeros a los señores Fernando del Río y Federico Helfmann, hizo una visita al Polo Club de Valparaíso, a donde llegaron a las 3.45 de la tarde aterrizando en la cancha del Valparaíso Sporting Club.

El regreso se hizo saliendo del puerto a las 5 y media para aterrizar en la Escuela del El Bosque a las 6.10.

La exportación de frutas

Durante los últimos días se ha exhibición en las vidrieras de Gath y Chaves y ha llamado con justicia la atención pública una demostración práctica de cómo debe hacerse el embalaje de los tipos de melones especiales para la exportación.

Se ven en ella dos maniquíes que representan hombres ocupados en colocar los melones en las cajas y en elevarlas mientras una niña se ocupa de pegar las etiquetas.

Completan el cuadro algunas inscripciones y cuadros estadísticos que demuestran el importante rol que están llamados a desempeñar en el país la producción y comercio fructícolas.

Esta exhibición ha sido hecha por un servicio fiscal, la Estación Enológica y de Industrias Agrícolas de que es director el ingeniero agrónomo don Vicente Valdivia Urbina y habla muy en alto de esta importante repartición agronómica.

Comisión Central de Socorros

PROXIMA SESION

Se nos encarga citar a sesión para el Martes próximo, a las 2 y media de la tarde, a los miembros de la Comisión Central de Socorros a los damnificados del Norte.

En esta sesión el presidente señor Tocornal dará cuenta de su viaje a las ciudades devastadas por la catástrofe de Noviembre último y expondrá algunas ideas tendientes a obtener mayores y más rápidos beneficios para los damnificados de Atacama y Coquimbo.

Además se tratará de la solicitud de propuestas públicas para la adquisición de una nueva e importante partida de madera que es necesario enviar cuanto antes al Norte.

Hospital de Copiapó

El presidente de la Comisión Central de Socorros a los damnificados del Norte ha recibido de don Carlos Van Buren, miembro del Comité de Valparaíso el siguiente telegrama:

"Comité acordó invertir gran parte de los fondos de reconstrucción en el Hospital Copiapó y comisionó director "El Mercurio" de ésta y al suscrito, con amplias facultades para que se trasladen a Copiapó.—Carlos Van Buren".

Señora

No se aflija, si su piel se encuentra deteriorada, con un ínfimo gasto la Peletería Washington la dejará flamante.

MONEDA 833

VENDO EN DELICIAS

Casa extensa, bien situada, de dos pisos independientes, que pueden unirse fácilmente y formar gran casa con 15 departamentos principales, y, además, numerosas piezas de servicios, dos extensos halls y garage anexo e independiente, con patio y casa para chauffeurs.

PRECIO: $ 300,000

Tratar con **NICASIO GREEK CROSS.** — Huérfanos 1283

Carneros "Hampshiredown"

FINOS, DE AÑO

Clase sobresaliente, se rematarán en el

TATTERSALL

EL LUNES 12 DE MARZO

DEL CRIADERO "SAN CARLOS"

Moto Harley

con sidecar, en perfecto estado, precio de gran ocasión por viaje, vendo. Verla: **SAN PABLO 2484.**

Necesito Joven

bien relacionado y competente en corretaje propiedades y fundos para socio de oficina comercial instalada y de muy buena clientela. El mejor y único capital que se exige es honradez, deseos de trabajar y constancia.

Dirigirse dando todos datos a

CASILLA 752

TRIBUNALES DE JUSTICIA

MOVIMIENTO HABIDO EN 10 DE MARZO DE 1923

CORTE SUPREMA

El Tribunal se ocupó de las causas en acuerdo.

CORTE DE APELACIONES

Primera Sala—Relator, señor Varas.—1 Contra Rosalía Loiza, en trámite.—2 Contra José Tomás Zamorano y otros, aprobada; 3 Denuncio de don José Aliste, aprobada; 4 Sumario por muerte de José Domingo Soto, aprobada; 5 Sumario por hurto a Pedro Pérez, aprobada; 6 Sumario por lesiones a Luis Corvalán, aprobada; 7 Contra María Latorre, aprobada; 8 Sumario por hurto a la sucesión Apeelgreen, aprobada; 9 Octavio Larraín contra Cecilio Rottmann, aprobada; 10 Denuncio de Enriqueta Armijo, aprobada; 11 Sumario por robo a Carlos Poblete, aprobada; 12 Denuncio de Juvenal Galdame por falsificación de firma, suspendida; 13 Contra Pedro Montenegro, confirmada; 14 Contra Pedro Enrique Segura y otro, confirmada; 15 Guillermo Reittmann, recurso de hecho, sin lugar 16 Lorenzo Claro contra Carlos Gidi, suspendida; 17 Contra Salvador y Eduardo Duarte, en trámite; 18 Contra Armando Quiroz, confirmada; 19 Contra Fernando Santibáñez, confirmada; 20 Contra Juan Peirano, confirmada; 21 Contra Rafael Farías, confirmada; 22 Contra Pedro Cartagena, confirmada; 23 David Toro M. contra Víctor Mena, sin tribunal; 24 Adrián de la Cuadra contra Amanda Soto Aguilar de W., confirmada; 25 Eduardo Varas contra Manuel Durán, aprobada; 27 Contra José 2.o Gallardo, suspendida.

Secretario, el señor Alcalde.

Don Ramón Gaete alegó por el recurso, en la 15.

Segunda Sala. — Relator, señor González Campos.—1 Contra Juan González, aprobada; 2 Contra Baltazar Soto B., aprobada; 3 Contra Bernardo Herrera, aprobada; 4 Contra Luis Briceño, confirmada; 5 Contra Aníbal Rojas, confirmada; 6 Contra Francisco Herrera, confirmada y revocada; 7 Contra Marfos Zapata, confirmada; 8 Contra Ricardo Navarro, confirmada con declaración.

No vistas las demás.

Fallada de acuerdo: Partición de Ruperta ...

Alegaron:

En la 9.a, don Pedro ... confirmada, con declaración.

Tercera Sala—Relator, señor ... nales.—1 Francisco Otero ... Bernardo Cardone, aprobada; ... tra Rogelio Pérez y otros, ... 3 Contra Manuel Varas, ... 4 Guillermo Reitmann, ... hecho, en acuerdo y ... Alfonso Astorga, recurso ... suspendida; 6 Contra ... y otro, confirmada; 7 ... Luis Valenzuela, aprobada; ... Oscar Salas, aprobada; ... Ismael Osorio aprobada; ... rio por muerte de ... rrez, aprobada; 11 Contra ... tiz, aprobada; 12 Contra ... Cabrera, en acuerdo; 13 ... turo Arriagada y ... les, aprobada; 14 Contra ... Guzmán, en acuerdo; 15 ... die con Luis Avendaño, ... 16 Exequiel 2.o Valenzuela ... rique Meza, aprobada; 17 ... berto Monroy y Jorge ... pendida; 18 Contra ... Aprobada.

Secretario, el señor Alcalde.

Alegaron:

Don Ramón Gaete por ... so, en la 4.a; don Pedro ... por la revocación, en la 11 ... nesto Larraín, por la ... en la 14.

Cuarta Sala—Relator, señor ... Iver.—1 Contra Humberto ... ti, en acuerdo; 2 Contra ... sall, revocada; 3 Contra ... noni, en trámite; Contra ... revocada; 5 Contra José ... vocada; 6 Contra Esteban ... revocada; 7, 8, Contra ... cart, revocada; 9 Contra ... Aránguiz, confirmada; ... Guillermo Guerra, confirmada ... Contra Toribio Silvert, ... 12 Contra Alberto ... mada.

Alegaron:

En la 1.a, don Humberto ... gatti como parte ... En la 2.a, don Arturo ... revocando. En la 87 y 8, don Arturo ... O., revocando.

LOS FABRICANTES, PRODUCTORES, IMPORTADORES

que tienen interés vender en VALPARAISO o embarcar para el LITORAL sus artículos, productos o mercaderías, deben dirigirse a

LOS ALMACENES Y BODEGAS

LOUISE BOUTIN

Hermosas bodegas de cemento armado con piso de asfalto, grandes almacenes en primer piso con amplias salas de exposición en el centro comercial del PUERTO.

CLAVE 69 A BLANCO 380

Teléfono Inglés 2499 :-: Casilla 398

VALPARAISO

Carbón

espino muy buena clase, para comerciantes, a $ 12.50 el saco a domicilio.

Bodega "La Patria"

CHACABUCO 15

Teléfono Inglés 188, Estación CARBON QUILLAY a $ 7.50

Fosfomuriato

— DE —

QUININA

Exija nuestra marca en todas las boticas.

LABORATORIO CHILE

SANTIAGO

VACUNOS NORMANDOS

Finos por cruzamiento y mestizos. Liquidación total del criadero y lechería de Normandos de la Hacienda de

"HUECHUN ALTO"

(MELIPILLA)

de los señores

JUAN BENOIT & Cía.

El VIERNES 6 de ABRIL

VENDRAN:

180 **VACAS NORMANDAS**, de primera clase y alto mestizaje, todas PARIDAS, la mitad con terneros menores de 1 mes y de una producción de 10, 12 y 16 litros de leche.

50 **VACAS NORMANDAS**, preñadas igual clase que las anteriores.

100 **VAQUILLAS NORMANDAS**, de 2 y 3 años, de alto mestizaje, hijas de toros Normandos comprados al Criadero "Quino"; muchas PREÑADAS al parir de toros Normandos finos.

5 **TOROS NORMANDOS**, puros de pedigree.

10 **TORITOS NORMANDOS**, de 1 1|2 año, hijos de toros de pedigree.

EDUARDO RODRIGUEZ & Cía.

HUERFANOS, 2855.—TELEFONO 1081

NOTA.—Mayores detalles en nuestra oficina: Huérfanos, 2855. Los animales estarán a la vista del público desde el día antes del Remate.

Mueblería y Peletería Vienesa

AHUMADA 5

GRANDES REALIZACIONES DE MUEBLES POR REFORMAS DEL LOCAL PARA PELETERIA

El 9 de Marzo ante el Notario Público señor Mariano Melo ... ña, se llevó a efecto el sorteo del contrato 13, de muebles ... siendo favorecido el N.o 54, perteneciente a don Mario ... Echaurren 354.

Se vende toda clase de muebles con grandes facilidades de ... Entrega inmediata. **E. ZIMEND.**

FABRICA: SAN DIEGO 482, FRENTE A LA PLAZA ALMAGRO

LA RIOJANA

Martínez Blanco y Cía. - Estado 64-72

COLEGIALES - COLEGIALES. - Avisamos que el Lunes empieza la -: venta de los Artículos para Colegiales a :-

:: Precios Excepcionales ::

GRAN VENTA EXCEPCIONAL DE CREAS MEDIO HILO Y TRES CUARTOS DE HILO. FABRICACION ESPECIAL PARA NUESTRA CASA

SABANAS de Crea Inglesa, 140x240	$	9.90
SABANAS Tnos. grandes, 1 1|2 y 2 plazas, c|u. a 20, 19.50 y	$	12.00
FUNDAS en rico lienzo, c|u. a 3.90 y	$	2.80
ALMOHADONES, c|u. a 5.80 y	$	2.75
TOALLAS afelpadas, c|u. a 7, 4.80 y	$	3.90
TOALLAS de granité, saldo, c|u. a	$	3.00
COLCHAS blancas, buena clase, 150x200, c|u.	$	24.00
COLCHAS blancas, buena clase, grandes, c|u.	$	30.00
COLCHAS blancas, Tno. 180x225, c|u. a	$	25.00
COLCHAS en Piqué de hilo, c|u. desde	$	38.00
FRAZADAS algodón, Tno. 150x200, c|u. a	$	10.00
FRAZADAS muy grandes, c|u 14.50 y	$	14.00
FRAZADAS garantidas de lana, c|u. a $ 35.00 y	$	28.50
CREA N.o 1, medio hilo, calidad garantida, realizamos, en 190 cmts. a 8.50 mtr. y 160 centímetros a	$	6.90

CREA N.o 2, medio hilo, artículo de mucha duración, en 210 cmts. a $ 9.50 mtr., en 190 cmt. $ 9.00 y en 160 cmt. mtr. a	$	7.50
CREA N.os 3 y 4, ¾ de hilo, garantizamos que es lo mejor que se conoce, en 210 cmts. a $ 11, 190 cents., a $ 10 y 160 cmts. a	$	8.50
CREA inglesa fabricada con algodón Jumel, en 200 cmts. $ 9.90, en 180 cmst. $ 8.90 y 160	$	7.50
LIENZO lavado muy ancho, metro	$	1.90
LIENZO Especial, metro	$	2.40
PAÑUELOS para bolsillo, docena a $ 12.50 y	$	9.00
COTIES asatinados, buena clase, en 100 cmts. $ 10, en 140 cmts. $ 8 y en 120	$	7.00
REALIZAMOS 5,000 metros sarga azul-marino, especial para uniformes para colegios, el metro a	$	10.90

NOTA.—En alfombras de una pieza, Gdas A.felpadas, Fel pas, Brocatos, Yutos y Cretonas, estamos recibiendo las últimas Novedades, las que ofrecemos a nuestra distinguida clientela.

MARTINEZ, BLANCO y Cía.

Ejército y Armada

Inauguración del monumento a los héroes de la Concepción

Por disposición del Ministro de la Guerra concurrirá a la inauguración del Monumento de los Héroes de la Concepción, algunos jefes navales y una delegación de la Escuela Naval.

DESTNACONES. — El teniente 1.o Julio Aro Torres, pasará al Regimiento Valdivia, y el oficial de igual graduación, Alfredo Fuentes Martínez, pasará al Regimiento Chacabuco.

CLUB MILITAR.—Se aceptó como socio de esta institución, al Contador 3.o del Comando en Jefe de la II División, señor Julio Olguín Rojas.

SERVICIO SANITARIO.—Se ha dispuesto que mientras dure la ausencia del personal de cirujanos militares de la División,, atienda el servicio médico de las tropas en los cuarteles de la guarnición de Santiago el cirujano 2.o don Oscar Cifuentes.

EL SABADO INGLES EN EL MINISTERIO DE LA GUERRA. —El Ministro de la Guerra señor Gustavo Silva Campo, ha suprimido el Sábado inglés en este Departamento.

REGIMIENTO ESMERALDA.— El señor Enrique Díaz Vega, ha sido nombrado profesor de instrucción de este Cuerpo.

PODRA CASARSE.—Se le ha concedido al teniente señor Julio Jara M., el permiso necesario para casarse con la señorita Teresa Ducau.

ASCENSO.— Fué ascendido a mayor el capitán Miguel A. Toledo, quien continuará en el Comando de la I División.

LOS CONSCRIPTOS LICENCIADOS.—En una de nuestras ediciones pasadas dimos a conocer al público el texto de una comunicación del Director de la Asociación del Trabajo, don Enrique Caballero C., al Ministro de Guerra, y en la cual se ofrecían al señor Silva Campo los servicios del Departamento de Colocaciones de la Asociación, para proporcionar pronta ocupación a los conscriptos que han sido licenciados recientemente.

Según nuestras informaciones, los conscriptos han comenzado a dirigirse a las Oficinas de la Asociación del Trabajo, solicitando ocupación, y en efecto, ... han sido colocados varios de ... en distintas firmas de la ...

Como se sabe, el Departamento de Colocaciones de esta Sociedad se encuentra situado en ... Amunátegui N.o 85, donde ... solicitante de trabajo ... de una credencial que ... ra hallar, puede decirse, ... pación inmediata en las firmas ... componen la Asociación.

En el caso especial de los conscriptos, según se nos informa, ... les da una "tarjeta" ... que va acompañada de una recomendación del Director ... señor Caballero.

MENAJES

Si usted necesita comprar o vender su menaje, sírvase pasar a la Casa Rivas y Calvo.

1284 - Compañía - 1284

Ocasión - ¡Señoritas!

Por vía de réclame y para que usted conozca dos revistas que usted lo encantarán: ... view y Arte de Vestir, ... de chic de nuestro ... remita $ 1.50 en estampillas ... Vergara, Valparaíso ...

D E P O R T E S

CONSEJO LOCAL DE SANTIAGO

En conformidad a las disposiciones especiales acordadas por este comité sobre la aplicación del Código Uniforme de Inscripciones, los jugadores deberán sujetarse a los siguientes trámites en la presente temporada:

1.o El jugador que firmó su formulario el año último y cuyo nombre fué registrado en el Indice General, si no cambia de club no deberá pagar ni firmar nueva inscripción.

2.o Los jugadores que deseen cambiar de club, deberán presentarse personalmente a la secretaría del Consejo, Huérfanos 1062, tercer piso, para firmar el pase y el nuevo formulario. A este respecto, el Código Uniforme establece la siguiente disposición: "Todo jugador que solicite pase para actuar por otro club de la capital, deberá acompañar para su tramitación una cuota de DIEZ pesos, salvo el caso que el club al cual pertenecía se haya disuelto."

3.o Si un club que haya actuado en una Liga en 1922 desea participar en la actual temporada en otra Liga, no necesitará pagar pase alguno. El pase sólo se refiere al jugador que habiendo actuado por un club en 1922 desee ahora cambiar de club.

La secretaría atenderá diariamente de 5 a 8 P. M., en Huérfanos 1062, tercer piso.

CICLISMO

POR LOS CAMPEONATOS DE SANTIAGO Y DE CHILE

A las 1.30 P. M., de hoy se continuarán desarrollando en el Hipódromo del Parque Cousiño, los campeonatos de Santiago, organizados por la Unión Ciclista de Chile.

Se ha hecho una importante innovación a la cuarta carrera, pues al jugar de ser la final, se harán 1.000 metros contra el tiempo, para perdedores, a fin de que la final tenga mayor brillo y puedan competir corredores que por falta de entrenamiento no lo hicieron el Domingo pasado.

EL PROGRAMA

Primera carrera: 4,000 metros para tercera categoría, para los que obtuvieron primero y segundo puesto en las preliminares del Domingo pasado. Por series, que se definirán antes de la teccera carrera.

Segunda carrera: 1,000 metros, para segunda categoría, final, para optar por el título de primero y segundo campeón de Santiago.

Tercera carrera: 10,000 metros para primera categoría, con 5 llegadas parciales cada 2,000 metros. 1.o, 2.o y 3.er campeones de Santiago en esta distancia.

Cuarta carrera: 1,000 metros, para campeones, contra el tiempo, para perdedores y no inscritos en la preliminar del Domingo pasado.

Quinta carrera: 15,000 metros, para segunda categoría, con cinco llegadas parciales cada 3,000 metros, por puntos. Los tres ganadores participarán en la final por el campeonato de Chile con los seleccionados del Domingo 4.

Sexta carrera: 1,000 metros para tercera categoría, final, para los seleccionados del Domingo, por series.

Sétima carrera: Récord de la vuelta para primera categoría.

Octava carrera: 50,000 metros para campeones, con diez llegadas y se elegirán los tres que obtengan mayor número de puntos. Los ganadores de esta prueba y los de medio fondo serán los representantes para el campeonato de Chile.

EL JURADO

El Jurado que controlará el torneo es el siguiente:

Comisarios generales: Pedro Musset Castro, Severo Rojas V. y Erasmo S. Vásquez C.

Jueces de partida: Juan Bestar y Alberto Cortés.

A. MASSANES,

campeón del Ibérico, que correrá hoy

Anunciador oficial: Carlos Arancibia B.

Jueces de llegada: Amadeo Pérez, José M. Flores, Gabriel Leiva, Javier Fernández Pérez, Alberto Caffi, y Alberto Davidsson.

Jueces de cancha: José Alegret, José Olea, Luis Salinas, Carlos Armijo, Luis Lassalle, Antonio Robles y Félix Larios.

Tesorero general: Gabriel Leiva.

Ayudantes: Jesús Palou, Noé Otero, Alberto Pieri, Juan Danenberg y Florentino Vidal.

Secretario general: Carlos Soto.

Como de costumbre habrá un escogido carnet de bailes y una buena banda militar amenizará la reunión. Las señoritas tendrán libre acceso a la cancha.

LUBRICANTES "GIBBSOIL"

elaborado con los componentes más puros.

EXENTOS DE CARBON O MATERIAS ACIDAS

Para su auto pida siempre aceites y grasas "GIBBSOIL".

Departamento de autos y tractores.

GIBBS & Cía.

CATEDRAL 1037. — SANTIAGO

VACAS HOLANDESAS

DE LA HACIENDA "SAN RAFAEL DE COPIGUA" DE LOS SEÑORES LUIS CALVO Y VICENTE OVALLE

REMATAREMOS EL VIERNES 16

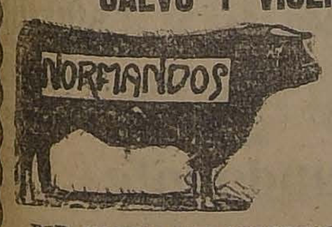

EN NUESTRO ESTABLECIMIENTO

HUERFANOS 2855

POR CAMBIO DE EXPLOTACION DE LA HACIENDA, VENDRAN:

80 VACAS HOLANDESAS, PARIDAS, entre éstas 45 de terneros chicos, recién nacidos, estas vacas son muy lecheras, sanas y nuevas, todas lechándose hasta el día del Remate.

30 VACAS HOLANDESAS, PREÑADAS de toros Holandeses de pedigree del Criadero Santa Gabriela, algunas al parir e igual clase que las anteriores.

17 VAQUILLAS HOLANDESAS de 2 años, hijas de estas vacas y de los Toros Holandeses "Blackmore Son" y "Donyk Boy" del Criadero Santa Gabriela.

7 TOROS HOLANDESES, garantidos para la reproducción, entre ellos 3 de pedigree.

NOTA: Los animales a la vista desde el día Jueves.

Eduardo Rodríguez y Cía.

FOOT-BALL

LA IMPORTANTE REUNION DE HOY EN LA CANCHA INDEPENDENCIA

LA DEFINICION DEL CAMPEONATO ORGANIZADO POR EL BENJAMIN DAVILA

En la cancha Independencia N.o 1 se dará término en la tarde de hoy al interesante torneo organizado por el Benjamín Dávila, con fines de beneficencia.

El orden en que se desarrollarán las partidas es el siguiente:

2 P. P.—Mac Kay v. El Salto (repetición). Arbitro: Sr. Alamiro Aguirre.

Wanderers v. Unión Camilo Henríquez. Arbitro, señor Carlos Fanta.

Benjamín Dávila v. Arco Iris. Arbitro: Sr. Marcelino Sepúlveda.

Vencedor de la primera partida con vencedor de la segunda (final).

La banda del Regimiento Telégrafos, amenizará la reunión.

SANTA ELENA F. C. I y II v. STAR VALPARAISO I y II.—Estos encuentros se llevarán a efecto hoy en la cancha Metropolitana, comenzando por los segundos equipos, a las 3.30 P. M.

1.o DE MAYO F. C.—Esta institución llevará a efecto hoy como apertura de temporada un paseo a San Bernardo, donde jugará un amistoso con el 1.o y 2.o equipos del 12 de Febrero, de ese pueblo.

La partida será en el carro de 1.30 P. M., que sale de Alameda.

SPORTIVO ECUADOR F. C. v. AMERICA F. C.—Hoy, en el vecino pueblo de El Monte, jugarán un amistoso los equipos arriba nombrados. Los miembros del Sportivo partirán por el tren de la 1.15 P. M. de la estación Alameda.

Las tarjetas, que dan derecho al trasporte (ida y vuelta), están en poder de los señores H. Ramírez, Edo. Zúñiga y su valor es de $ 5, por persona.

CAMPEONATO ORGANIZADO POR EL "RECURSO F. C." DE GUINDOS.—Hoy se llevará a cabo el campeonato organizado por "Recurso F. C." de Guindos, en competencia por 11 medallas de plata donadas por el señor César Marín, presidente honorario del Club, organizador, habiéndose adherido los siguientes clubs: de Santiago: "El Liverpool"; de Buin, el "Golmo" y el "Carioca"; de Nos, el "Billaral", el "San Juan", "Lo Herrera", el "San Jorge", el "Santa Inés"; de Linderos, el "Villaseca"; de Pirque, el "Lalate"; de San Bernardo, el "12 de Febrero" y el "Barros Arana", y de la Cisterna el "Villa Italia".

Este torneo se finiquitará en el mismo día, por lo cual el Club organizador encarece la puntualidad de los clubs adheridos. Las partidas se iniciarán a la 1.30 de la tarde en la cancha del "Recurso F. C.", ubicada en el fundo de don Vicente Iñiguez.

UNION SAN EUGENIO I Y II versus UNION CATOLICA DE OBREROS I y II.—Estos encuentros amistosos se llevarán a efecto hoy en la cancha del San Eugenio, a las 2.30 y 3.30, respectivamente.

El San Eugenio ruega la asistencia a todos los jugadores a la cancha, a las 2 P. M.

ELEUTERIO RAMIREZ v. CONCHA TORO F. C. DE PIRQUE.—Hoy se efectuará este amistoso. Habrá una preliminar a cargo de los segundos equipos. El Club local partirá por el primer tren de la mañana desde la estación de Providencia, a las 8 A. M.

GIMNASIO II v. LUSITANIA I.—Hoy, a las 3.30, se jugará este amistoso, en la cancha que posee el Villalón F. C.

PEÑAROL I Y II v. VIAJANTE I Y II.—Hoy se llevarán a efecto estos amistosos en la cancha Metropolitana, principiando los segundos equipos, a las 3 P. M., y los primeros a, las 5 P. M.

BERNAL Hnos. I y II y v. ARTURO PRAT I y II DE GUINDOS.—Hoy se jugará este amistoso en el vecino pueblo de Los Guindos. Los jugadores del Bernal deberán encontrarse en la Estación Alameda, a las 7.30 A. M. Los que no puedan irse en la mañana deberán hacerlo en el tren de 11.50 A. M.

GENERAL BULNES F. C. v. PATRIA Y HOGAR F. C.—Se ha concertado un amistoso entre estos clubs, el que se efectuará en la cancha del Badminton, hoy Domingo 11. A las 2.30 P. M. jugarán los segundos equipos y en seguida los primeros.

Entre los admiradores de ambos clubs reina interés por presenciar los lances.

UNION PEDRO MIRA F. C. I, II y III v. MUSSO Hnos. I, II y III.—Hoy se jugará este amistoso en la cancha que posee el Musso en San Joaquín esq. Ochagavía, a las 3.30.

MIRAFLORES F. C. I y II DE SANTIAGO v. VICTORIA NACIONAL I y II DE PUENTE ALTO.—Hoy se llevarán a efecto estos amistosos en el vecino pueblo de Puente Alto.

Los jugadores del Miraflores se reunirán hoy, a la 1 P. M., en la estación de Pirque.

GENERAL BULNES F. C.—Con motivo de la apertura de la temporada este club jugará algunas partidas amistosas con la cancha Independencia N.o 2. A las 2 P. M., jugará el tercer equipo con el Dávila F. C. III, en seguida el segundo con Dávila II, y a las 4.30 P. M., el primer equipo con el primer cuadro del Patria y Hogar I.

UNION CORDILLERA F. C.

Hoy se llevará a efecto un paseo campestre a la casa quinta del señor Pedro González, ubicada en la comuna Barrancas, para celebrar el recibimiento del nuevo directorio y al mismo tiempo como apertura de la temporada de football.

SE LES NECESITA

Se nos encarga citar para mañana lunes, a las 6 P. M., en la sección deportes de "La Nación", a los jugadores del Internado F. C., señores Hugo Vicuña, Agustín Rivera.

EN EL MONTE.— Hoy se llevará a efecto en esta localidad una interesante tarde deportiva.

A primera hora jugarán los primeros cuadros de los clubes Infantiles Teniente Godoy de ésta con el América.

Terminado este lance, entrarán al field los cuadros adultos del América y Deportivo Ecuador de El Monte.

Amenizará esta interesante tarde deportiva una banda de músicos.

DEPORTIVO CAMILO MARTI-CORENA (I Y II INFANTILES) CON MAESTRANZA ATLETICO I Y II.—Hoy, a las 4.35 P. M., jugará los I y II equipos de estos clubes, en la cancha del Maestranza Atlético.

GIRARDI Y Co. F. C.— Esta institución llevará a efecto hoy, a las 3 P. M., la recepción del nuevo directorio, con una once campestre en una quinta en Nuñoa de propiedad del señor Absalón Guerrero.

Se pone en conocimiento de los socios y adherentes que deben bajarse del carro en la Municipalidad de Nuñoa, para seguir por la Av. Hamburgo hasta el final.

LIVERPOOL F. C. — Se nos ruega avisar a los jugadores y socios que si hoy no corren los tranvías, queda aplazado el viaje a Guindos.

GENERAL BORGONO F. C.—La asamblea general de este club ha acordado últimamente, aceptar como socios a los señores Nicolás Lanfranco Rojas, Luis Santa Cruz Anguita, Santos Lucero Serruys, Manuel Unanue Silva, Pedro Medina Fernández, Mariano Sierra Rojas, Oscar F. Alfaro Escobar, J. Ramón Pérez Peralta, Carlos Herrera Valenzuela, Alberto Lepé Espinoza, Elías Pérez y Alejandro Santana Ríos.

Nombrar segundo vice-presidente al señor Ramón Vergara G.; pro-tesorero al señor Alberto Lepé E.; y utilero al señor Guillermo Varas.

Inscribir el club en la Asociación de Football de Santiago.

Celebrar el aniversario del club el próximo domingo con unas once campestres en la quinta general Saavedra. Tendrán a su cargo todo lo concerniente a esta fiesta los señores Rafael Vergara, Enrique Rohdis, Guillermo Varas y el secretario.

El valor de la cuota para esta fiesta es de $ 5, y las tarjetas se pueden solicitar en San Pablo 1296 y Gálvez 81.

TERMAS DE CATILLO

ESTACION DE PARRAL

Se inicia la mejor temporada

Automóviles a todos los trenes. Una hora de camino bueno y hermoso.

Altura sobre el mar sólo 340 metros.

Grandes mejoras

Iluminación de acetileno, mobiliario y alcantarillado nuevos.

Salas de tertulia y entretenimientos. 10 vertientes con radioactividad.

No se riega en la región, de modo que las aguas conservan su gran poder para curar principalmente.

Reumatismo — Estómago y Vías digestivas

Atención irreprochable. Cocinero de primer orden. Pensión de 1.a clase, $ 16.

EMPRESA NUEVA

Vital Sánchez y Co.

CHILLAN

Concesionarios de las Termas de Chillán

Federación Sportiva Nacional de Chile

La junta general de socios se reunirá a las 10 A. M., de hoy, en la Casa de los Deportistas, Huérfanos 1062.

Tabla: Reforma de Estatutos.

En nuestros círculos deportivos existe mucho interés por concurrir a esta importante reunión.

WANDERERS INFANTIL III v. U. MATIAS OVALLE INFANTIL III.— Esta partida se jugará hoy, a las 10.30 A. M. en la cancha Independencia N.o 1.

SAN NICOLAS F. C. DE MALLOCO.—Ha dejado de existir el entusiasta socio de este club, señor Fautino Morales. El extinto fué uno de los fundadores de esta institución.

CENTRO DEPORTIVO A. MAGNERE. — Directorio para 1923:

Presidentes honorarios, los señores Augusto y Enrique Magnere; vice-presidentes honorarios, los señores Jorge Trivery y Emilio Keller; Directores honorarios, los señores Antonio Magnere, Ricardo Infante y Honorio Labourdette; presidente efectivo, el señor Desiderio Garrido; vice-presidente efectivo, el señor Luis Mondaca; secretario, el señor José Zúñiga; pro-secretario, el señor Urbano Zúñiga; tesorero, el señor Julio Chacón; directores, los señores Manuel Maturana, Juan Fierro, Manuel Vargas, Wenceslao Morales y Manuel Azócar.

Delegado ante la Liga Pedestre de Santiago, El señor Desiderio Garrido.

Sesionar los días miércoles de cada semana.

Este centro se hará representar por los señores Julio Chacón y Desiderio Garrido, en la carrera de Santiago a la Cisterna, ida y vuelta, del 25 del presente.

BRITANIA F. C.—Hoy se reunirán los miembros de esta institución en Independencia 1319, donde celebrará una importante junta general para tratar la afiliación de la Asociación en que competirá en el presente año y hacer entrega de las tarjetas para el paseo campestre en celebración del 17.o aniversario social, que se efectuará el 18 del corriente, en una hermosa quinta de los alrededores, a la cual concurrirán los miembros honorarios y representantes del pueblo ante el Parlamento y Municipalidad, y repórter de la prensa en general.

LIGA INFANTIL DE FOOT-BALL.—Se advierte a los clubs que la clasificación de los jugadores la hará una comisión del Directorio, debiendo ceñirse a las siguientes estaturas y edad, para las distintas divisiones:

1.a División, hasta 1 mtr. 60 centrs. y 17 años; 2.a División, 1 mtr. 50 centrs. y 16 años; y 1 mtr. 43 centrs. y 14 años para los de la 3.a.

Llegaron

Lámparas de bolsillo y pilas frescas

EVEREADY

de toda clase y tamaño

Carr & Haynes

1041-Agustinas-1041

SANTIAGO

Casilla 2769 - Telef. 3606

Se atienden pedidos de provincia.

ATLETISMO

LAS DIEZ MILLAS SE CORRERAN HOY

SE INICIARAN A LAS 8 A. M. EN EL PARQUE COUSIÑO

A las 8 A. M., de hoy se dará la partida a la interesante carrera "las 10 millas pedestres", que ha organizado el Caupolicán Atlético.

Harán acto de presencia en este torneo un buen número de competidores, los cuales, según su capacidad, han sido handicapeados en la siguiente forma:

Con tres minutos: Enrique Escobar, del Atlético Leblanc.

Con 2 minutos: Juan Zamorano, Juan Bravo, Miguel Soto y Alberto Abricot, de "El Globo"; Antonio Bueras y Carlos Romero, del Hispano; Juan Aste, del Leblanc; Rafael Lizana, del Valparaíso y Juan Olivares, del Chile.

Con 1 1|2 minutos: Eugenio Campos, de "El Globo".

Con 1 minuto: Guillermo Núñez, de "El Globo".

Sin handicap: Luis Célis, de "El Globo"; Juan Bravo, del Caupolicán; Floridor Castillo y Pedro Arancibia, del Green Cross.

SANTIAGO ATLETICO. — Se ruega a todos los socios de esta institución pasar a firmar el nuevo libro de registros que está a su disposición en la calle Morandé 792, como igualmente a todas las personas que deseen pertenecer.

Se avisa que el próximo viernes celebrará sesión de junta general en los salones del "Diario Ilustrado", con el objeto de elaborar el programa de competencias internas y otros asuntos.

EXCURSIONISMO

El primer campeonato de la Asociación de Excursionistas y Exploradores

SE VERIFICARA EN LOS DIAS DE SEMANA SANTA

En una de las últimas reuniones del Consejo de Delegados de esta colectividad dirigente, se tomó el acuerdo de llevar a efecto para los días de Semana Santa, el primer campeonato de los excursionistas de la capital.

El sitio elegido para esta importante concentración, es el fundo Lo Herrera, del senador por Valdivia señor don Eliodoro Yáñez; una comisión compuesta del presidente señor Manuel Pino y de los señores Luis Pezoa y Carlos Valdivieso, visitará al señor Yáñez, a objeto de imponerlo de la forma en que se realizará esta reunión deportiva, que cuenta con el concurso del distinguido deportista señor Francisco de Borja Echeverría.

Entre las instituciones se nota marcado entusiasmo por participar en esta excursión de campaña.

FALLECIMIENTO DE UN EXCURSIONISTA.—La prensa ha dado cuenta de la sensible desgracia ocurrida en la laguna de Pudahuel, y que costó la vida al distinguido aficionado al excursionismo, señor César Lois (Q. E. P. D.)

El extinto era miembro del Cuerpo de Exploradores Piloto Pardo, y entre sus camaradas, esta irreparable pérdida ha sido profundamente lamentada.

A los funerales que se efectuarán en la tarde de hoy concurrirán todos los socios del Cuerpo Piloto Pardo y delegaciones especiales de la Asociación de Excursionistas y los Cuerpos afiliados.

Todas las delegaciones deberán reunirse a las 4 P. M., en Salto esquina de Centenario.

Llegue hasta el Cuerpo Piloto Pardo y la familia, nuestra sincera expresión de pesar.

CITACIONES

BADMINTON F. C.— Junta de directorio el Lunes, a las 9.30 P. M., en los salones de "El Diario Ilustrado".

Tabla: ampliación del club: cancelación y admisión de nuevos socios.

MORING STAR F. C.—Directorio para mañana a las 9 P. M., en la secretaría para acordar la inscripción de los diferentes jugadores y tratar otros asuntos de mucho interés.

CARIOCA F. C.—Junta general para hoy, a las 9 A. M., en primera convocatoria y a las 10 en segunda en los salones de "El Diario Ilustrado".

TENIENTE GODOY INFANTIL F. C.—A los siguientes socios para hoy, a las 13.30 P. M., en la Estación Central para dirigirse a El Monte.

Marín, Baeza, Saldivar Moraga, Silva, González, Cornejo, Reyes, Vera, Jiménez, Sarquiz, Pinto, Acosta, Vera O., Pérez, Zamorano, Santander, E. Hincigma y Molina.

SPORTIVO ECUADOR F. C.—Comisión que tiene las tarjetas hoy, a las 10 A. M., en la secretaría, y a las 12 M., en la Estación Alameda a todos los socios que van al Monte.

ALMIRANTE SIMPSON F. C.—Junta general para hoy, a las 10.30 A. M., en Castro 464, casta 29.

Lea "LOS SPORTS" del Viernes próximo

EL MATCH

VICENTINI-FERNANDEZ

visto a través de la mejor información gráfica y técnica del día.

EN ESTE PRIMER NUMERO

aparecerán, además, interesantes informaciones de todos los sports y colaboraciones de reputados aficionados

Neumáticos Dunlop

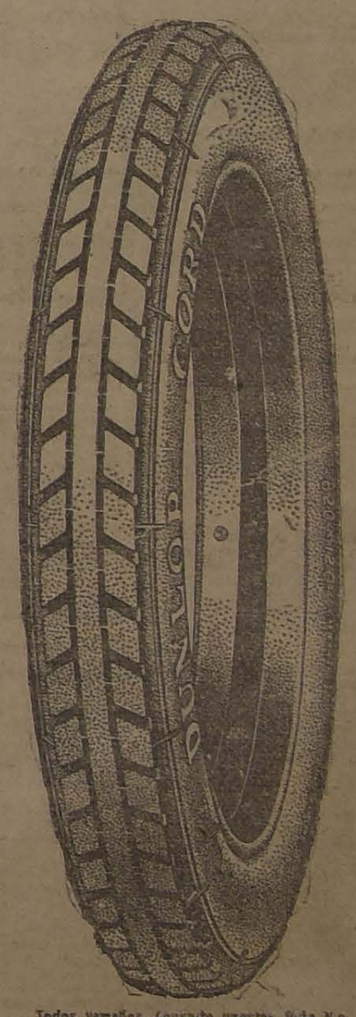

Todos tamaños. Consulte nuestra lista No 7

Rafael Vives. Morandé 795, Santiago

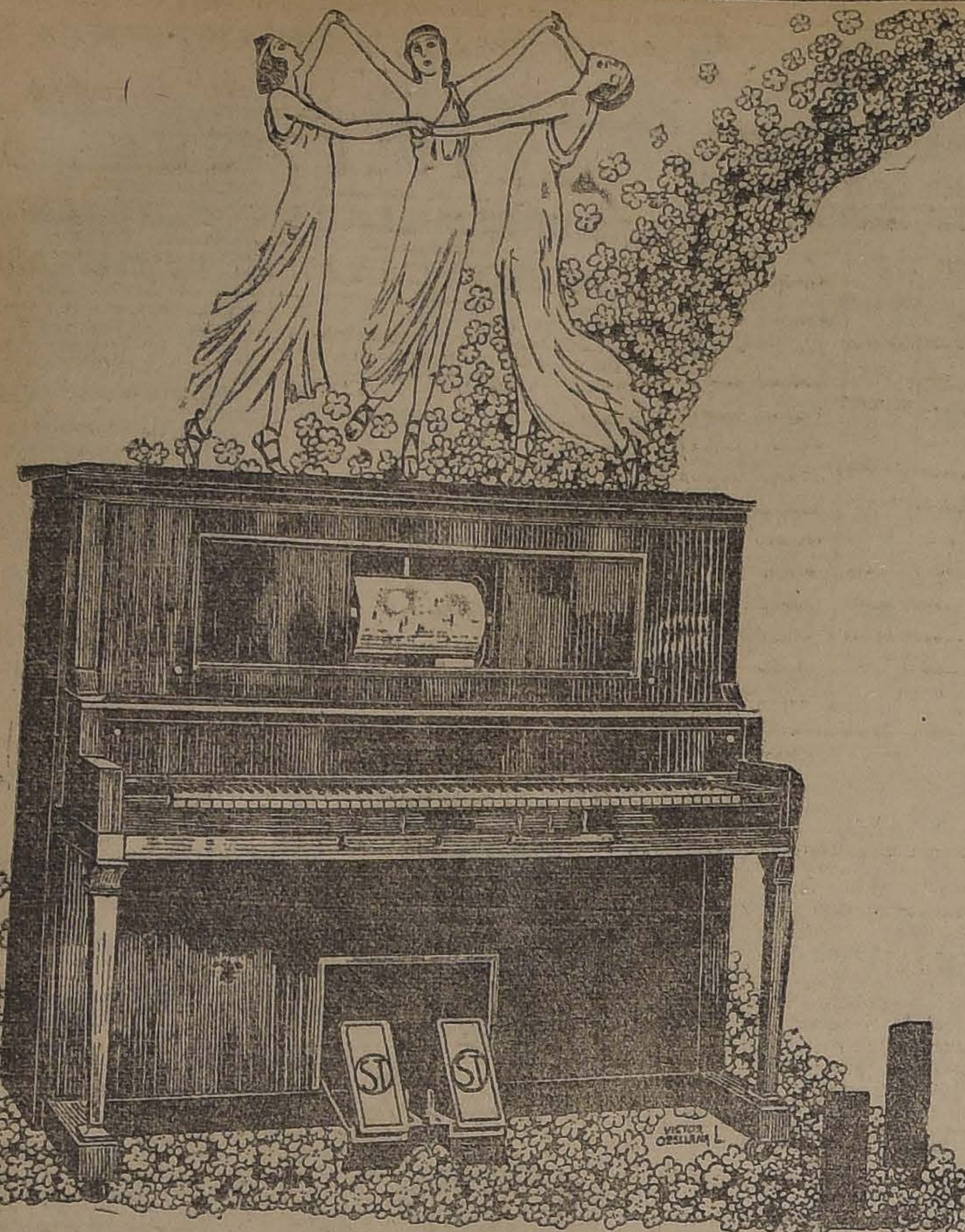

ESTEY

AUTOPIANOS

FABRICA FUNDADA EN EL AÑO 1864

Nueva Remesa Recibieron

GRIMM & KERN

Almacén de Pianos
GROTRIAN STEINWEG
y Victrolas VICTOR
AHUMADA 99
Esq. de Moneda, frente a la Casa Muzard

EMPRESA
FORLIVESI
Pompas Fúnebres
Compañía - 1037-1041
Atiende día y noche
TELEFONO 377

Se necesita
Un buen cosedor
para Máquina Blake
Dirigirse: S. DIEGO 669

SEMILLAS DE
Alfalfa de Provence

y de **Alfalfa del Huasco**, hija de Provence, entrega inmediata, ofrece:

ADOLFO RILLON
MORANDE 720

Pasto

Vendo 300 quintales m/m. pasto en rama, depositado a granel en bodega de una chacra a las puertas de Santiago. Por disponer la chacra de espléndidos galpones anexos, que se facilitarían al comprador, se presta este negocio para una magnífica engorda de Invierno.

Para más datos, escribir:

CORREO CENTRAL:
CASILLA 2045

Remates de prendas de plazo vencido

El Lunes 12 de Marzo, a las 5 A. M., el martillero señor Jorquera, rematará en la **Casa de Préstamos "LA SAN JUAN DE DIOS", Av. Delicias N.o 475**, las prendas no rescatadas y comprendidas entre los números 84,977 a 85,727.

El Lunes 12 de Marzo, a las 10 1/2 A. M., el martillero señor Aldunate, rematará en la **Casa de Préstamos "LA VALPARAISO", calle Maestranza N.o 392**, las prendas no rescatadas y comprendidas entre los números 42,343 a 43,556 y 92,491 a 93,969.

El Lunes 12 de Marzo, a las 2 P. M., el martillero señor Wittig, rematará en la **Casa de Préstamos "LA PROTECTORA", calle Las Rosas N.o 1773**, las prendas no rescatadas y comprendidas entre los números 13,829 a 15,400.

El Lunes 12 de Marzo, a las 4 P. M., el martillero señor Echeverría, rematará en la **Casa de Préstamos "LA ESTRELLA NEGRA", calle San Pablo N.o 916**, las prendas no rescatadas y comprendidas entre los números 66,275 a 67,035.

Las prendas estarán a la vista desde dos horas antes del remate.

PAGO AL CONTADO.

EL INSPECTOR.

Santiago **P. S. N. C.** Valparaíso

ORIANA 10 Marzo 1 P. M. — Para ANTOFAGASTA, MEJILLONES, IQUIQUE, ARICA, MOLLENDO, CALLAO, BALBOA, CRISTOBAL, JAMAICA, LA HABANA, VIGO, LA CORUÑA, SANTANDER, LA ROCHELLE-PALLICE y LIVERPOOL.

ESSEQUIBO 25 Marzo 1 P. M. — Para ANTOFAGASTA, MEJILLONES, IQUIQUE, ARICA, MOLLENDO, CALLAO, BALBOA, CRISTOBAL, HABANA y NUEVA YORK. Para HABANA, ESPAÑA, FRANCIA, R. UNIDO e INTERMEDIOS.

ORCOMA 7 Abril 1 P. M.
OROPESA 18 Abril 3 P. M. — Para HABANA, ESPAÑA, FRANCIA, R. UNIDO e intermedios.
EBRO 20 Abril 1 P. M.
ESSEQUIBO 25 Mayo 1 P. M. — Para HABANA, NUEVA YORK e intermedios.

THE PACIFIC STEAM NAVIGATION COMPANY
SANTIAGO: Agustinas 1017.— **VALPARAISO:** calle Blanco.— Subagentes en Santiago: Transportes Unidos, Estado esquina Delicias; Expreso Villalonga, Agustinas 840.

Sociedades Anónimas

COMPAÑIA MINERA "Disputada de Las Condes"

— DIVIDENDO Núm. 7 —

El Consejo Directivo de esta Compañía ha acordado repartir a los señores accionistas, un dividendo provisorio de DOS PESOS por acción, que se pagará en las Oficinas del Banco Español de Chile, en Santiago y Valparaíso, desde el Lunes 19 del presente.

El Registro de Transferencia de Acciones permanecerá cerrado desde el 14 hasta el 20 del actual.

Santiago, 6 de Marzo de 1923.

EL GERENTE.
M-21

Banco Francés de Chile

Para los efectos del artículo 39 de los Estatutos, el Registro de Transferencias de Acciones permanecerá cerrado desde el 14 hasta el 24 inclusive del presente mes.

Santiago, Marzo 11 de 1923.

ANDRES CAVIN,
Gerente.

"La Providencia"

SOCIEDAD ANONIMA COOPERATIVA DE SEGUROS, AHORROS Y EDIFICACION

JUNTA GENERAL DE ACCIONISTAS

Por orden del Directorio de la Compañía y en conformidad con los artículos 33, 46, 47 y 49 de los Estatutos Sociales, cítase a Junta General Ordinaria a los accionistas de la Compañía, para el día Viernes 16 del presente mes, a las 5 P. M., en los salones de la Compañía, Bandera 156. El objeto de la Junta es tomar conocimiento del Balance y Memoria de los negocios de la Compañía en el año 1922.

EL GERENTE.

Santiago, Marzo de 1923.
M-14

Banco Francés de Chile

En virtud de lo dispuesto en los artículos 32 y 33 de los Estatutos, se cita a los señores Accionistas a Junta General ordinaria para el Sábado 24 del presente, a las 4 P. M. en el domicilio social, Huérfanos N.o 1072.

El Balance y Memoria fueron publicados en los diarios "El Mercurio", "La Nación" y "El Diario Ilustrado", de fecha 7 de Enero de 1923.

Santiago, Marzo 11 de 1923.

RAFAEL ORREGO,
Presidente.

Compañía Minas de Gatico

DIVIDENDO PROVISIONAL

Desde el Jueves 22 del corriente, el Banco Anglo-Sud-Americano Ldo., pagará en ésta y sus oficinas de la República el dividendo provisional de $ 1 m/c., por acción, acordado por el Consejo Directivo, en conformidad con el artículo 49 de los Estatutos.

El Registro de Transferencias permanecerá cerrado desde el día 15 al 22 del presente, ambas fechas inclusives.

Valparaíso 10 de Marzo de 1923.

EL GERENTE.
M-22

Sociedad Explotadora de Tierra del Fuego

DIVIDENDO 55

Desde el Miércoles 14 del corriente mes, se pagará el dividendo provisional de dos chelines por acción, acordado por el Directorio.

El pago, en moneda corriente, a los accionistas que no pidieron letras sobre Londres, se hará a razón de $ 3.72 por acción, lo que corresponde al cambio de $ 37.20 por libra esterlina, fijado en conformidad al aviso anterior.

Valparaíso, 6 de Marzo de 1923.

EL DIRECTOR-GERENTE

Oficina de la Agencia en Santiago, Moneda N.o 1109.
M—20

Vendedor

competente en el ramo de casimires y trapos, necesitamos. Inútil presentarse sin buenas recomendaciones.

BALLAND Y Cía.
CALLE SAN ANTONIO 452

Avisos de Vapores

Compañía Sud-Americana de Vapores

SERVICIO DIRECTO RAPIDO A NEW YORK, en 19 días. Próximas salidas:

"ACONCAGUA", Sábado 17 de Marzo, a la 1 P. M.
"TENO", Sábado 14 de Abril, a la 1 P. M.
"ACONCAGUA", Sábado 12 de Mayo, a la 1 P. M.

SERVICIO RAPIDO A CRISTOBAL, en 14 días, en conexión con naves para y de Estados Unidos, Europa, etc., y combinación con los trenes internacionales a y de Bolivia. Próximas salidas:

"IMPERIAL", Viernes 23 de Marzo, a las 4 P. M.
"AYSEN", Viernes 6 de Abril, a las 4 P. M.
"PALENA" Viernes 20 de Abril, a las 4 P. M.

SERVICIO CALETERO A PIMENTEL, con escala en todos los puertos intermedios. Próximas salidas:

"MAPOCHO", Jueves 15 de Marzo, a las 4 P. M.
"MAIPO", Jueves 29 de Marzo, a las 4 P. M.
"CACHAPOAL", Jueves 12 de Abril, a las 4 P. M.

Por planos fotografías y mayores datos, ocúrrase a

WESSEL, DUVAL & CIA., Huérfanos esquina Morandé, Agentes.

CIA. TRANSPORTES UNIDOS, Estado esq. Delicias, Sub-Agentes.

Soc. Anón. Com. "Braun & Blanchard"

"VALPARAISO" — En viaje a Buenos Aires y Montevideo.
"SANTIAGO" — En Buenos Aires.
"VALDIVIA" — En viaje a Arica e intermedios.
"MAGALLANES" — En viaje a Valparaíso e intermedios.
"CHILOE" — Saldrá el 12 de Marzo para San Antonio, Tomé, Talcahuano, Coronel, Corral, Puerto Montt, Castro, Quellón y Punta Arenas.
"LLANQUIHUE" — Saldrá el 28 de Marzo para San Antonio, Tomé, Talcahuano, Coronel, Corral, Puerto Montt, Punta Arenas, Buenos Aires y Montevideo.

BANDERA N.o 180
SANTIAGO

BLANCO 957 y 959
Teléf. Inglés 1047 y Nac. 261
VALPARAISO

Compañía Transatlántica de Barcelona

(VAPORES CORREOS ESPAÑOLES)

El 2 de ABRIL saldrá de Buenos Aires el rápido y lujoso vapor

"REINA VICTORIA EUGENIA"

para MONTEVIDEO, CANARIAS, CADIZ y BARCELONA.
Para informes y pasajes, dirigirse a:

Agencia general en Valparaíso
MARTINEZ, VELASCO y Cía.
Cochrane 653.—Casilla 898
Sub-Agencia en Santiago

JOSE MONSERRAT
Bandera esq. Agustinas
Casilla 2170

GRACE LINE INC.

SERVICIO DE PASAJEROS DE PRIMERA CLASE, UNICAMENTE
(CUISINE INMEJORABLE)

Viajes rápidos a Nueva York en 19 días, Vía Canal de Panamá, sin trasbordos, con escalas en Antofagasta, Iquique, Arica, Mollendo, Callao, Balboa y Cristóbal.

SALIDAS CADA MIERCOLES POR MEDIO, A LA 1 P. M.

"SANTA LUISA", 21 DE MARZO.
"SANTA TERESA", 30 DE MARZO.
"SAN ANA", 18 DE ABRIL.

MUNSON LINE

De Buenos Aires a Nueva York:
"WESTERN WORLD" 15 DE MARZO.
"SOUTHERN CROSS", 29 MARZO.

Por fletes y pasajes diríjase a sus agentes:

GRACE Y Cía. (CHILE) S. A.
HUERFANOS 1087

AVISOS DE REMAT[ES]

REMATE DEL MENAJE DE CA[SA]

DE DON FERNANDO MÜLLER [...]
AUSENTE DE SANTIAGO

HOY DOMINGO a las 2 P. M. en [...]
PROVIDENCIA 1075

SALON.— **Piano vertical alemán flamante,** amoblado inglés curvo con marquetería tapiz seda rosa, banqueta Luis XV de nogal tallado, sillón Bergère, mesa, pintado, espejo marco bronce, jardineras mayólica, plaqué y jardinera **Cristoffle**, estante fino para música y grande articulada, cojines cuero pintados al óleo, alfombra, cuadros, etc.

ESCRITORIO.— Amoblado estilo colonial, escritorio, mesa idem, paño rojo; estante para libros, idem giratorio y otras piezas plaqué para escritorio, ventilador eléctrico, neras mimbre, alfombra, cortinas, cuadros, etc.

COMEDOR.— Amoblado Luis XVI, de aparador, y vitrina con broncés y marquetería, mármoles rosados, cortadas; mesa correderas, y sillas carpeta de felpa de lana, **servicio mesa porcelana "Limoges"**, cristalería, cuchillería, ponchera plaqué, jarros plaqué, pocillo, paneras, escabechera, bombonera, canastillos, fruteras y cristal, alcuzas, queseras, botellas y fruteras cristal, lleras, servicios té de plaqué reloj mural, mesa tallada, con mármol; buenas pinturas al óleo, dos y otros; **pocillos muy finos**, alfombra, lámpara, destales, etc.

DORMITORIOS.— Amoblado de 3 cuerpos estilo de dos cuerpos Luis XVI con marquetería y bronce, po con lunas ovaladas, **pareja marquesas de bronce**, ce importado para niño, catres al laqué con bronce, amoblado asiento de nogal, silla plegable de descanso, ropero con luna, alfombras, etc.

HALL.— Amoblado completo estilo gótico, **jazmín del Cabo** y otras plantas finas, **paragüero**, alfombra de escala, **bicicleta para niño**, gramófono, discos escogidos, cortinas de hilo, carpa, alfombra, dros, etc.

BAÑO.— Tina enlozada, bidet, calentador, calefón, lado, lavatorio desagüe, piso, tina zinc, indispensable.

COCINA Y VARIOS.— Cocina económica con [...] gas, batería aluminio, cacerola, ollas y otros [...] aparador, amoblado de aparador y dos trinches, [...] **150 platos enlozados**, salliveras, sommiers, sillas [...] dos, etc.

A la vista desde hoy a las 9 A. M.

E. ROBUSTIANO VE[RA]

(Ordenes para remates en su oficina, COMPAÑIA [...] SILLA 3878).

REMATE

La Empresa de Luz Eléctrica de PA[...]

Por disolución de la Sociedad Pereira y Co. [...] poner en remate, con admisión de licitadores extraños [...] 22 de Marzo, a las 4 P. M., y ante el Notario Público [...] le fuerza, planta eléctrica y red, con la propiedad [...] en que está instalada la Fábrica. Se comprende en la [...] contratos sobre alumbrado con la Municipalidad y [...] res.

MINIMUM: $ 300,000

Pagaderos al contado.— Bases, inventarios y más [...] rá el liquidador.

EDUARDO [...]
Casilla 141, [...]

REMAT[E]

Por acuerdo de la sucesión de doña Francisca [...] Cerda,

SE REMATARA EL 11 DE ABRIL DE 19[23]

a las 3 P. M.

en la oficina del árbitro-arbitrador, don Fernando [...] **BANDERA 345,**

LA PROPIEDAD SITUADA EN LA C[ALLE] DE COMPAÑIA N.os 1004 a 1046, ESQ[UI]NA DE AHUMADA N.os 386 a 396

Saldrá a remate primeramente en un solo Lote con [...]

Mínimum rebajado de $ 2.500,[000]

FORMA DE PAGO: Reconociendo la hipoteca de $ [...] grava la propiedad, reducida hoy a $ 751,950, mitad al contado, mitad a 6 meses plazo, con el 8 o/o de interés.

En caso de que no hubiere interesados por el total, [...] do se pondrá a remate dividida en 2 lotes, conforme al [...] señor Ramón Herrera Lira.

Primer lote

Formado por la esquina con 23.50 metros por Ahumada [...] 33.80 metros de frente por Compañía; en todo una superficie [...] ochocientos once metros cincuenta y cuatro decímetros cuadrados.

Mínimum rebajado de $ 1.500,[000]

FORMA DE PAGO: Reconociendo la hipoteca que sería [...] menos de $ 450,000 para este lote según la división [...] que pudiera corresponderle en la hipoteca de $ [...] toda la propiedad; $ 500,000 al contado, y el saldo a [...] con el 8 o/o de interés.

Segundo lote

Restoa del terreno con un frente de 24.53 metros a la calle [...] pañía, y un fondo medio de 58.70 metros; en todo una superficie de mil cuatrocientos treinta metros cuadrados veinte y [...] metros cuadrados.

Mínimum rebajado de $ 1.000,[000]

FORMA DE PAGO: Reconociendo la hipoteca que sería [...] menos de $ 350,000 para este 2.o lote, según la división [...] nal que pudiera corresponderle en la hipoteca de $ [...] grava toda la propiedad; $ 400,000 al contado, y el [...] plazo con el 8 o/o de interés.

TITULOS, en la CAJA DE CREDITO HIPOTECARIO.

BASES Y ANTECEDENT[ES]

EN BANDERA 34[5]

(NOTARIA ERRAZURIZ)

INDUSTRIAS Y COMERCIO

CAMBIOS BANCARIOS DE AYER

PLAZAS	Monedas	Valor de la £ a la par	Valor de la £ a la vista	CHILE 90 d. v.	CHILE vista	ESPAÑOL 90 d. v.	ESPAÑOL vista	ANGLO S. A. 90 d. v.	ANGLO S. A. vista	NAC. CITY 90 d. v.	NAC. CITY vista	GERMANICO 90 d. v.	GERMANICO vista	LOND. y RIO 90 d. v.	LOND. y RIO vista	FRANCES 90 d. v.	FRANCES vista	HOLANDES 90 d. v.	HOLANDES vista
LONDRES	Libra	1	1	36.70	37.—	.....	.....	36.70	37.—	36.70	36.95	36.70	36.95	36.70	36.95	36.70	36.95	.....	.....
PARIS	Franco	25.22	77.73	0.47¼	0.47⅜	.....	.....	0.47¼	0.47⅜	.....	0.47⅝	.....	0.48	.....	0.47⅞	.....	0.47	.....	.....
HAMBURGO	Marco	20.43	36000	.....	.....	.....	.....	.....	.....	.....	.....	.....	00004½	.....	.....	.....	.....	.....	.....
NUEVA YORK	Dólar	4.86	4.71½	.....	7.35	.....	.....	.....	7.36⅝	.....	7.35	.....	7.35	.....	7.35½	.....	7.34	.....	.....
ESPAÑA	Peseta	25.22	30.30	1.21	1.22¼	.....	.....	.....	1.22⅜	.....	1.22½	.....	1.22½	.....	1.23	.....	1.22⅞	.....	.....
ITALIA	Lira	25.22	28.30	0.37¼	0.37½	.....	.....	.....	0.378	.....	0.37⅝	.....	0.38	.....	0.38	.....	0.37⅞	.....	.....
ARGENTINA	Nacional	11.45	.....	.....	2.94	.....	.....	.....	2.93	.....	2.92⅝	.....	2.93	.....	2.93	.....	2.93⅞	.....	.....
AMBERES	Franco	25.22	90.40	.....	0.41	.....	.....	.....	0.413	.....	0.41½	.....	.....	.....	0.41¼	.....	0.41	.....	.....
SUIZA	Franco	25.22	25.09	.....	1.47⅝	.....	.....	.....	1.47⅞	.....	1.47	.....	1.47	.....	1.47½	.....	1.47¼	.....	.....
HOLANDA	Florín	12.107	11.78	.....	3.14½	.....	.....	.....	3.134	.....	3.12	.....	3.12	.....	.....	.....	.....	.....	.....
SUECIA	Corona	18.159	.....	.....	.....	.....	.....	.....	2.116	.....	.....	.....	.....	.....	.....	.....	.....	.....	.....
NORUEGA	Corona	18.159	.....	.....	.....	.....	.....	.....	.....	.....	.....	.....	.....	.....	.....	.....	.....	.....	.....
BOLIVIA	Boliviano	10.00	.....	.....	.....	.....	.....	.....	.....	.....	.....	.....	.....	.....	.....	.....	2.68	.....	.....
DINAMARCA	Corona	18.159	.....	.....	.....	.....	.....	.....	.....	.....	.....	.....	.....	.....	.....	.....	.....	.....	.....

CAMBIO BANCARIO, $ 36.70; COMERCIAL, $ 36.40

DOLAR, $ 7.85; 1 FRANCO, 0.47¼; 1 PESETA, 1.21; 1 LIRA, 0.37¼; 1 NACIONAL ARGENTINO, 2.94

PREMIO DEL ORO, 188.50%; UN PESO PAPEL VALE, 6 17/32d.

BOLSA DE COMERCIO

Movimiento

Durante la única rueda de ayer los títulos mineros ocuparon de preferencia la atención del mercado, efectuándose negocios de importancia, y a última hora hubo especial interés por transar en papeles salitreros, mostrándose éstos además firmes y de alza en sus precios.

Respecto a los bonos, el movimiento desarrollado careció de actividad.

He aquí las diferencias con que cerraron los siguientes valores:

Subieron: Banco Hipotecario Chile, 5; Araca, 1 1|4; Disputada, 1; Llallagua, 1; Oploca, 1; Antofagasta, 1 1|4; Chilena de Salitres, 1 1|2; Galicia, 2; Lastenia, 3|4; Gas de Santiago, 1|2; Caja 7-1, 1|4 y Caja 8-1|2, 1|8.

Bajaron: Aconcagua, 1|4; Máfil 1 y Refinería de Penco, 2 1|2.

OPERACIONES DE AYER

UNICA RUEDA

1000 £ Marzo 27, 36.40.
3000 Caja 8-1, 100 1|4.
73 Gas Santiago, 46 3|4.
200 Llallagua, Abril 5, 456.
1000 Petróleos, 0.30.
300 Caja 8-1, 101.
28000 Hip. 8-1, 99 1|8.
2300 Gatico, Abril 5, 11.
100 Gatico, Marzo 22, 11.
500 Lastenia, Abril 5, 38 7|8.
100 Oploca, Abril 5, 117 1|2.
62 Gas Santiago, 47.
200 Máfil, Marzo 22, 56.
200 Araca, Marzo 22, 133 1|2.
1000 £ Marzo 13, 36.60.
10 Bco. Hipotecario Chile, 6.60.
100 Oploca, Abril 5, 117.
10000 Hip. 81, 99.

PRECIOS DE COMPRADOR O VENDEDOR AL TERMINAR LAS RUEDAS

TITULO	COMPRADOR Cantidad	COMPRADOR Precio	VENDEDOR Cantidad	VENDEDOR Precio
BONOS				
Caja 6-1	1,000	90	....	....
Caja 7-1	20,000	93¼	....	....
Caja 8-1|2	15,000	100⅝	25,000	100⅝
Caja 8-1	....	....	10,000	100¼
Caja 8-2	....	....	5,000	100¼
Garantizada 8	....	....	10,000	84½
Hipotecario 8-1	10,000	99	4,000	99⅛
BANCOS				
Chile	....	....	100	218
Español de Chile	40	148	60	149
Francés de Chile	....	....	200	26
Nacional	....	....	100	104¾
MINERAS				
Aconcagua	....	....	100	8
Araca Marzo 22	200	133½	....	....
Arauco Abril 5	1,000	1	....	....
Chacaltaya Abril 5	500	16¼	....	....
Gatico, Abril 5	200	11	....	....
Gatico, Marzo 22	....	....	100	11
Llallagua, Abril 5	200	456	....	....
Máfil, Marzo 22	....	....	200	57
María Francisca	....	....	100	8
Nueva Elqui, Marzo 22	200	22½	....	....
Tocopilla, Abril 5	1,500	101½	....	....
SALITRERAS				
Antofagasta, Abril 5	500	51¾	....	....
Chilena, Abril 5	200	14½	....	....
Galicia, Abril 5	500	36⅛	....	....
Lastenia, Abril 5	300	38⅞	....	....
Loa, Abril 5	....	....	100	86
Nueva Castilla, Abril 5	1,000	17	....	....
GANADERAS				
Tierra del Fuego, Abril 5	500	98	....	....
INDUSTRIALES				
Cemento Melón, Abril 5	500	36½	....	....
Electricidad Industrial, Abril 5	....	....	100	88
Gas de Santiago	....	....	50	47
Tejidos El Salto	16	175	....	....
DIVERSAS				
Club Hípico	1	8,000	....	....
F. C. a San Bernardo	....	....	30	127½
S. A. Vapores, Marzo 22	100	36	36	36
Tattersall	....	....	50	100
PETROLIFERAS				
Nacional de Petróleo	....	....	500	0.30
Nacional de Petróleo, Abril 5	1,000	0.30	....	....
CIERRE A LAS 12 M.				
Cambio	....	36.40	....	36.50
Oro	....	188.50	....	189.—
Araca, Abril 5, transacción	....	134½	....	....
Disputada, Abril 5	....	62½	....	....
Gatico, Abril 5	....	11	....	....
Llallagua, Abril 5	....	456	....	....
Antofagasta, Abril 5	....	52	....	....
Chilena Salitres, Abril 5	....	15	....	....
Galicia, Abril 5	....	37½	....	....
Lastenia, Abril 5, transacción	....	39¼	....	....
Caupolicán, Abril 5	....	12⅞	....	....

OPERACIONES EN VALPARAISO

UNICA RUEDA

400 Antofagasta, Mar. 22, 51.
100 Penco, Marzo 22, 7.
100 Penco, Marzo 22, 36 3|4.
200 Penco, Mar. 22, 36 1|2.
1500 Boquete, Mar. 22, 3 1|2.
100 Lastenias, Ab. 5, 38 5|8.
600 Lastenias, Mar. 22, 38 5|8.
300 Galicia, Mar. 22, 36.
500 Gatico, Mar. 22, 11.
200 Galicia, Mar. 22, 36 1|8.
1000 Lastenias, Ab. 5, 39.
600 Araca, Mar. 22, 134.
200 Chilena Sal., Mar. 22, 15.
1700 Antofagasta, Mar. 22, 51 1|4.
100 Loa, Mar. 22, 86.
900 Antofagasta, Ab. 5, 51 1|2.
400 Lastenias, Mar. 22, 39 1|8.
1400 Lastenias, Mar. 22, 39.
200 Galicia, Mar. 22, 36 1|2.

CAMBIO

Vendedor, 36.60. Comprador, 36.40.

ORO

Vendedor, 188.50. Comprador, 188.30.

LIBRAS POR ORO

Vendedor, 12.70. Comprador, 12.60.

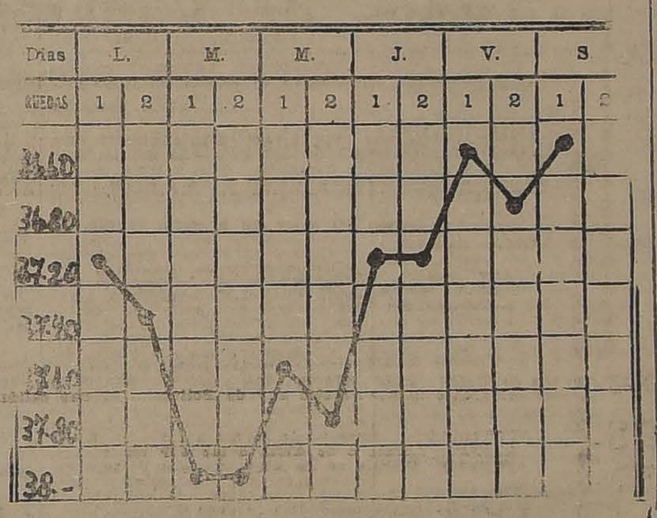

GRAFICO DEL CAMBIO INTERNACIONAL CORRESPONDIENTE AL MOVIMIENTO HABIDO DESDE EL 5 AL 10 DE MARZO DE 1923

LA SEMANA BURSATIL

El mercado de valores desmejoró considerablemente en la semana que acaba de terminar, tanto en el movimiento desarrollado durante las ruedas como en los precios con que se efectuaron las ventas.

Los títulos mineros y salitreros fueron como de costumbre los más solicitados, siendo además los que experimentaron mayores fluctuaciones.

Por lo que respecta a los bonos, la tendencia tuvo las mismas características de los papeles, mostrándose flojos y de baja.

VALOR DE LO OPERADO EN ACCIONES

Lunes	$ 999,896.50
Martes	1,526,781.50
Miércoles	521,970.00
Jueves	1,461,597.50
Viernes	1,444,000.50
Sábado	217,114.25
Total efectivo	$ 6,171,360.25

VALOR DE LO OPERADO EN BONOS

Lunes	$ 205,000.00
Martes	93,000.00
Miércoles	179,000.00
Jueves	215,500.00
Viernes	102,200.00
Sábado	41,300.00
Total nominal	$ 836,000.00

FLUCTUACIONES

SUBIERON

Bonos

Caja 81|2, de 100 1|2 a 100 5|8.

Bancos

Hipotecario de Chile, de 655 a 660.

Mineras

Gatico, de 10 7|8 a 11.
Máfil, de 55 1|2 a 56.
Oruro, de 22 1|4 a 22 1|2.
Pintados, de 6 a 8.
Tres Puntas, de 4 3|4 a 5.
Vacas, de 9 3|4 a 10 3|4.

Salitreras

Antofagasta, de 50 a 52.
Boquete, de 2 a 3 1|2.
Chilena, de 13 a 15.
Galicia, de 35 1|4 a 37 1|2.
Lastenia, de 36 1|2 a 39 1|4.
Nueva Castilla, de 16 1|2 a 17.

Industriales

Cervecerías Unidas, de 37 1|2 a 38.
Gas de Valparaíso, de 101 a 102 1|2.

Diversas

Club Hípico, de 8,000 a 8,060.

BAJARON

Bonos

Caja 6-1, de 91 a 90.
Caja 7-1, de 94 1|2 a 93 1|4.
Caja 8-1, de 100 1|2 a 100 1|4.
Caja 8-2, de 100 3|4 a 100 1|4.
Garantizador 8, de 84 3|4 a 84.
Hipotecario 8-1, de 99 1|8 a 99.
Hipotecario Valparaíso 8, de 96 a 95 3|4.

Bancos

Chile, de 220 a 218.
Nacional, de 107 a 104 1|2.

Mineras

Aconcagua, de 8 3|4 a 8.
Araca, de 135 1|2 a 134 1|2.
Cayllloma, de 3 a 2 1|4.
Chacaltaya, de 17 a 16 1|4.
Disputada, de 64 1|2 a 62 1|2.
Domeyko, de 1 1|2 a 1.35.
Espino de Petorca, de 2 3|4 a 2 5|8.
Lebu, de 62 a 58.
Llallagua, de 464 a 456.
María Francisca, de 8 5|8 a 8.
Minera e Industrial, de 27 a 26.
Nueva Elqui, de 24 1|2 a 23.
San Bartolo, de 10 1|2 a 9 1|2.
San José de Oruro, de 12 1|2 a 12.
Santa Rita, de 6 3|4 a 6.
Taltal, de 16 a 15 3|4.
Tocopilla, de 107 1|2 a 102.

Salitreras

Barcelona, de 8 a 7 1|2.
Loa, de 86 3|4 a 86.
Peñón, de 20 3|4 a 20 1|8.

Agrícolas y Ganaderas

Gente Grande, de 33 1|2 a 32.
Ñuble y Rupanco, de 19 1|2 a 19.
Tierra del Fuego, de 102 a 100.

Industriales

Cemento "El Melón", de 39 1|2 a 37.
Electricidad Industrial, de 88 a 87 1|2.
Malvos, de 12 a 11 7|8.
Refinería de Penco, de 40 a 36 1|2.
Tabacos, de 81 a 80.
Tejidos El Salto, de 195 a 180.
Viña del Mar, de 36 1|2 a 36.

Diversas

S. A. Vapores, de 36 1|2 a 36.
Telégrafo Comercial, de 46 a 45.

Petrolíferas

Caupolicán y Calacoto, de 3 a 2 7|8.
Rafaelitas del Neuquén, de 6 3|4 a 6 1|2.

EL ORO DE 18d DURANTE LA SEMANA

Lunes.— 1.a rueda: vendedor, 194 y comprador 193.50.
2.a rueda: vendedor, 195.80 y comprador 195.
Martes.— 1.a rueda: vendedor, 198.50 y comprador 198.
2.a rueda: vendedor, 198 y comprador 197.50.
Miércoles.— 1.a rueda: vendedor, 196 y comprador 195.80.
2.a rueda: vendedor, 196.50 y comprador 196.
Jueves. — 1.a rueda, vendedor 192.50 y comprador 192.
2.a rueda: vendedor 192.80 y comprador 192.50.
Viernes.— 1.a rueda: vendedor 188 y comprador, 187.50.
2.a rueda: vendedor 189.40 y comprador 189.20.
Sábado.— 1.a rueda: vendedor 188.50 y comprador, 188.30.

LIBRAS POR ORO DURANTE LA SEMANA

Lunes.— 1.a rueda: vendedor 12.80 y comprador 12.60.
2.a rueda: vendedor 12.70 y comprador 12.60.
Martes.— 1.a rueda: vendedor, 12.70 y comprador 12.60.
2.a rueda: vendedor, 12.70 y comprador, 12.60.
Miércoles.— 1.a rueda: vendedor 12.70 y comprador 12.60.
2.a rueda: vendedor 12.70 y comprador 12.60.
Jueves.— 1.a rueda: vendedor 12.70 y comprador 12.60.
2.a rueda: vendedor 12.70 y comprador 12.60.
Viernes.— 1.a rueda: vendedor 12.70 y comprador 12.60.
2.a rueda: vendedor 12.70 y comprador 12.60.
Sábado.— 1.a rueda: vendedor 12.70 y comprador 12.60.

LA LIBRA EN DOLARES EN LA SEMANA

Lunes, 4.70 1|4.
Martes: 4.69 7|8.
Miércoles: 4.69 3|4.
Jueves: 4.70 3|8.
Viernes: 4.76 7|8.
Sábado: 4.71.

EL ESTAÑO EN LA SEMANA

Lunes: £ 208.17.6 al contado y £ 210.5.0 a plazo.
Martes: £ 211.15.0 al contado y 212.15.0 a plazo.
Miércoles: £ 212.10. 0 al contado y 213.10.0 a plazo.
Jueves: £ 213.15.0 al contado y 214.10.0 a plazo.
Viernes: £ 217.5.0 al contado y 217.15.0 a plazo.

El Viernes de la semana anterior cerró a £ 208.10.0 la tonelada al contado y a 210.0.0 a tres meses plazo y el de la presente a los precios ya indicados. En consecuencia, subió a 8.15.0 al contado y 7.15.0 a plazo.

EL COBRE STANDARD EN LA SEMANA

Lunes: £ 73.5.0 al contado y 73.15.0 a plazo.
Martes: 72.12.6 al contado y 73.7.6 a plazo.
Miércoles: 71.7.6 al contado y 72.2.6 a plazo.
Jueves: 72.7.6 al contado y 73.3.6 a plazo.
Viernes: 72.7.6 al contado y 73.5.0 a plazo.

El Viernes de la semana anterior cerró a 73.15.0 la tonelada al contado y a 74.7.6 a tres meses plazo y el de la presente a los precios ya indicados. En consecuencia, bajó 1.7.6 al contado y 1.2.6 a plazo.

LA PLATA EN LA SEMANA

Lunes: 31 11|16d.
Martes: 32 1|8d.
Miércoles: 32 1|4d.
Jueves: 32d.
Viernes: 31 15|16d.

El Viernes de la semana anterior cerró a 31 15|16d. la onza troy y el de la presente al precio ya indicado. En consecuencia, no tuvo variación.

VALOR DE LA £ EN DOLARES

Los cablegramas procedentes de Nueva York recibidos ayer en los Bancos de esta ciudad, indican las siguientes cotizaciones en oro americano:

Anglo Sud - Americano	4.71
Chile	4.71½
Holandés	—
Francés de Chile	4.71½
Londres y Río de la Plata	—
National City Bank	4.70¾

BOLSA COMERCIAL DE CHILE

Unica rueda

200 Espino, 2 5|8, Mar. 22.
3000 Quilicura, 2 3|4, Mar. 22.
600 Caupolicán, 3, Ab. 5.
100 Caupolicán, 3, Ab. 5.
1000 Caupolicán, 3, Ab. 5.
200 Quilicura, 2 7|8, Mar. 22.
1000 Caupolicán, 3 Ab. 5.
200 Caupolicán, 3, Ab. 5.
100 Caupolicán, 3, Ab. 5.

REVISTA COMERCIAL DE PRODUCTOS Y FRUTOS DEL PAIS

(Especial para "La Nación" de Santiago)

A consecuencia de la mejoría del cambio, el mercado de productos ha sufrido cierta flojedad, interesándose siempre por comprar nuestros productos a precios comerciales.

Las exportaciones han sido regulares, notándose con preferencia los embarques de avena, algarrobilla, lentejas y quillay.

PRECIOS POR LOS CIEN KILOS

Arvejas.—El mercado sigue interesado por comprar nuestros productos con cotizaciones a $ 55 en procedencias los 100 kilos. Embarques se han efectuado por el vapor "Valparaíso" con destino a Buenos Aires y Rosario, donde fueron 388 sacos y 200, respectivamente.

Algarrobilla.— Los precios de la algarrobilla han declinado a $ 17 los 46 kilos a bordo en puertos de embarques por partidas. Se han efectuado buenos embarques para la exportación.

Avena.—Flojo está el mercado de avena con transacciones a $ 22 los 100 kilos en puertos de embarques. Por Talcahuano salieron 4,168 sacos para Liverpool y 1,345 sacos para Callao.

Afrecho.— Sus precios sin variación a $ 15 los 100 kilos con saco. Embarques sólo se conoce uno de 1,000 sacos para Hamburgo ,embarcados por el vapor "Rolandd'

Cera.—Se embarcaron 45 sacos por Valparaíso para Nueva York. Los precios actuales fluctúan alrededor de $ 400 los 100 kilos netos.

Cebada.— La cebada ha aflojado; los precios han declinado a $ 26 por la clase cervecera y a $ 25 por la clase forrajera. La chevalier ofrecida a $ 36 los 100 kilos. Por Talcahuano se embarcaron 908 sacos de cebada malteada con destino a Buenos Aires; por Valparaíso 2,256 sacos para Hull.

Descarozados.—Pronto tendremos la cosecha de descarozados. Aún no se pronuncia el mercado en sus cotizaciones.

Frejoles.—Los precios por los frejoles están muy anarquizados. Los blancos caballeros ofrecidos en Valparaíso a $ 42 y los de color, han sufrido también una baja en vísperas de cosecha. Cotizo: vendedores de frejoles de color a $ 55 los 100 kilos en línea. Por Talcahuano salieron 1,000 sacos para Buenos Aires y por San Antonio 2,050 sacos, con destino a Hamburgo.

Garbanzos.— Se están recibiendo pequeñas partidas. El mercado no se pronuncia. No se conocen embarques en la semana.

Guindas secas.—Sin interesados. Ofrecidas a $ 2.60 kilo.

Harina.—Cotizo $ 28 los 46 kilos. Embarques se han efectuado por Talcahuano únicamente con destino a Bolivia. Por el "Palena" salieron 3,480 bultos.

Lentejas.— Importantes han sido los embarques de este producto. Salieron 1,935 sacos por el "Hermes" para el Havre por Talcahuano, por Valparaíso 682 sacos y por San Antonio 175 sacos.

Los precios por las lentejas han estado bastante anarquizados. Transacciones a $ 130 en puertos de embarques. Si el cambio continúa mejorando, las cotizaciones tendrán que aflojar.

Lanas.—Se embarcaron 540 fardos de lana por Talcahuano. Los precios se mantienen a $ 285 los 100 kilos.

Miel de abejas.—Embarques de miel aún no se conocen; están entrando por pequeñas partidas. Los precios se mantienen a $ 85 los 100 kilos netos en puertos de embarques.

Pasto.—Los precios actuales por pasto en las zonas de Aconcagua son: pasto de primer corte, 8 centavos el kilo; pasto de 2.o corte, 10 centavos el kilo. Se embarcaron 1,050 fardos para Balboa por el "Aysen".

Papas.—Han entrado grandes partidas de papas en estos últimos días a Barón, y sus precios han bajado a $ 19 saco. Fueron 200 sacos por el "Aysen" para Salaverry.

Pasas.—Han bajado los precios de las pasas de Huasco a $ 90 el quintal y las de Elqui a $ 40 las 68 libras. La exportación es nula.

Quillay.—Ha seguido siempre solicitado este artículo y los embarques han sido de importancia. Se embarcaron por "Valparaíso" 485 fardos para Hamburgo y 50 fardos para Marsella. Por Talcahuano salieron 235 fardos para Nueva York. Cotizo a $ 90 los 100 kilos.

Semillas.— La de Huasco sin variación, se vende a $ 220 los 100 kilos, con sacos; la de trébol se cotiza a $ 225. No se conocen embarques; sólo fueron 357 sacos de semilla de cáñamo para Amberes. Los precios por esta semilla fluctúa alrededor de $ 55 los 100 kilos.

Trigo blanco.—Se cotiza en Santiago a $ 38 los 100 kilos.

Trigo candeal.—Se mantienen firme en procedencias a $ 45 los 100 kilos.

Trigo mote.—Se cotiza a $ 64 los 100 kilos.

EXPORTACIONES

Durante la semana se han efectuado los siguientes embarques por vía marítima, de artículos para la exportación:

Por Valparaíso:

Arvejitas, 43 sacos en el "Aysen", al Callao.
Ajos, 700 javas en el "Santa Elisa", a Nueva York.
Avena, 300 sacos en el "Aysen", a Cristóbal.
Borra, 150 sacos, en el "Delft", a Hamburgo.
Minerales cobre, 20 sacos en el "Delft", a Hamburgo.
Cebollas, 150 jabas en el "Delft", a Balboa.
Cáñamo, 357 sacos en el "Santa Elisa", a Amberes.
Cerveza, 400 cajones en el "Delft", a Balboa.
Cebada, 2,256 sacos, en el "Santa Elisa", a Hull.
Cera, 45 sacos en el "Santa Elisa", a Nueva York.
Frejoles, 35 sacos en el "Santa Elisa", a Balboa.
Frutas, 685 cajones en el "Ebro", a Cristóbal.
Garbanzos, 50 sacos en el "Aysen", a Guayaquil.
Garbanzos, 5 sacos en el "Aysen", a Balboa.
Lentejas, 10 sacos en el "Aysen", a Balboa.
Lentejas, 450 sacos en el "Delft", al Havre.
Lentejas, 682 sacos en el "Valparaíso", a Nueva York.
Pasta tomates, 10 cajones en el "Aysen", a Balboa.
Papas, 200 sacos en el "Aysen", a Salaverry.
Pasto, 1,050 fardos en el "Aysen", a Balboa.
Quillay, 485 fardos, en el "Valparaíso", a Hamburgo.
Quillay, 50 fardos en el "Valparaíso", a Marsella.
Trigo, 25 sacos en el "Valparaíso", al Callao.
Uvas, 288 cajones en el "Valparaíso", a Cristóbal.
Vino, 15 barriles en el "Aysen", a Balboa.
13 bultos en el "Aysen" a Guayaquil.
10 barriles a Payta.
51 barriles a Colón.

Por Talcahuano:

Afrecho, 1,000 sacos en el "Roland", para Hamburgo.
Arvejas, 200 sacos en el "Valparaíso" para Rosario.
Arvejas, 338 sacos en el "Valparaíso", para Buenos Aires.
Arvejas, 100 sacos en el "Valparaíso", para Buenos Aires.
Cebada, 908 sacos en el "Valparaíso", para Buenos Aires.
Harina, 100 sacos en el "Valdivia" para Arica-Bolivia.
Harina, 1,640 sacos en el "Palena", para Arica-Bolivia.
Harina, 1,840 sacos en el "Palena", para Arica-Bolivia.
Frejoles, 1,000 sacos en el "Valparaíso", para Buenos Aires.
Lentejas, 1,935 sacos en el "Hermes", para Havre.
Lentejas, 150 sacos en el "Valparaíso", para Buenos Aires.
Maderas, 11,445 piezas en el "Valparaíso", para Buenos Aires.
Maderas, 9,668 piezas, en el "Valparaíso", para Buenos Aiers.
Maderas, 1,000 piezas en el "Valparaíso", para Buenos Aires.
Maderas, 600 piezas en el "Valparaíso, para Buenos Aires.
Maderas, 450 piezas en el "Valparaíso", para Buenos Aires.
Maderas, 11,079 piezas en el "Valparaíso", para Buenos Aires.
Maderas, 9,410 piezas en el "Valparaíso", para Buenos Aires.
Maderas, 3,382 piezas, en el "Valparaíso", para Buenos Aires.

Por San Antonio:

Afrecho, 400 sacos en el vapor "Roland", para Hamburgo.
Afrechillo, 1,240 sacos en el vapor "Roland", para Hamburgo.
Cobre, 1,730 barras en el "Santa Elisa", para Nueva York.

AGUSTIN GARITUA,
Corredor de Comercio y productos del país, Casilla 291. Blanco 944 Valparaíso.

MATADERO PUBLICO

ENCIERRA DE HOY

Ganado mayor		Ganado menor	
Bueyes	18	Corderos	743
Novillos	54	Terneros	19
Vacas	211		
En vara	65		
Suma	348	Suma	762

NOTICIAS VARIAS

COMPAÑIA MINERA PORVENIR DE HUANUNI

Las acciones de la nueva emisión de la Compañía Minera Porvenir de Huanuni, deberán pagarse a razón de £ 1 por acción, en letras de primera clase, a 90 días sobre Londres y a la orden de la Compañía hasta el día Jueves 22 del presente mes, inclusive.

VENTAS DE SALITRE

Según telegrama de la Asociación de Productores, recibido en la Bolsa de Comercio ayer se efectuaron en Valparaíso las siguientes ventas de salitre de 95 o|o de ley a 20 chelines 8 peniques el quintal:

60,980 quintales mts., entrega 1 de Abril.

5,080 quintales mts., entrega 15 de Marzo.

20,320 quintales mts., entrega de 15 al 20 de Marzo.

86,360 quintales mts., en total.

EL MEJOR DE LOS MEJORES
El Tabaco Maryland
de la Regie Francaise.
Pedirlo en todas partes.

A los Consumidores DE GAS

El gas que se consume en el alumbrado, el que no es accionista lo paga a 70 centavos el metro cúbico y el accionista paga solamente 38½.

El gas industrial (baños, estufas, cocinas y anafes) al público le cuesta 49 centavos el metro cúbico y si es accionista paga sólo 38½.

Si el consumo pasa de 400 metros (las grandes industrias) que hoy pagan 42 centavos, pagarán 31½ si son accionistas.

Para gozar de este descuento se necesita una acción por cada 22 metros cúbicos de consumo mensual.

PEDRO ERRAZURIZ TAGLE,
Gerente de la Compañía de Consumidores de Gas de Santiago
M-12

DUANTI REMEDIO PREVENTIVO (PROFILACTICO SEGURO) CONTRA LAS ENFERMEDADES VENEREAS DUANTI
Inventor, Dr. Scheresck wsky De VENTA EN LAS BOTICAS Chemik n G. m. C. H. Berlin

VIDA OBRERA

ESTA TARDE SE EFECTUARA LA RECEPCION DEL NUEVO DIRECTORIO DE LA SOCIEDAD MANUEL RODRIGUEZ

LA ESTUDIANTINA ESMERALDA CUMPLE HOY TRECE AÑOS DE EXISTENCIA SOCIAL

La velada literario musical de esta noche a beneficio de los sombrereros en huelga

REUNIONES SOCIALES QUE EFECTUARAN HOY LAS DIVERSAS CORPORACIONES OBRERAS DE LA CAPITAL

...BLICACIONES DE LA FEDE...CION OBRERA DE CHILE

CONSEJO INDUSTRIAL. — Se...a Molinos. — Se ha citado para ...y a asamblea general, a las 11 ...M. Se recomienda la asistencia ...haber asuntos de importancia ...tratar.

...beneficio de los sombrereros

...VELADA DE HOY EN LA FE...RACION DE OBREROS EN CALZADO

Hoy, a las 9 P. M., en el salón...tro de la Federación de Obre...s en Calzado, San Francisco 608, ...uina Eyzaguirre, se realizará la ...ada que ha preparado el Centro ...Estudios Sociales Hijos del Pue...a beneficio del personal en huel... de la Fábrica de Sombreros Gi...di. Damos a continuación el pro...ma de esta velada:

Primera parte:

...o Obertura por la estudiantina.
...o Breve disertación por el secre...rio general.
...o Couplets, por la señorita Ca...ina Peña.
...o Vino Triste, poesías de D. G. ... por Humberto V.
...o Canciones por los hermanos ...ra.
...Declamación por el señor Mon...inos.
...o Conferencia por el señor Juan ...ndulfo.

Segunda parte:

...o Obertura.
...o Canción Rebelde, por un co...
...o Zapateo americano.
...o Declamación, por el señor A. ...scoso.
...o Canción por las hermanitas ...las.

...CONSEJO DE LA CONSTRUC...ON.— SECCION PINTORES Y ...PAPELADORES.— Para hoy a ...9 de la mañana, se ha citado a ...mblea general ordinaria a todos ...componentes de este gremio.

...n esta reunión se tratarán diver... asuntos de gran interés para la ...ectividad, por lo que se nos ruega ...arecer la asistencia y puntualidad ...la hora.

...e ruega a los pintores y empapela...res den cumplimiento al acuerdo ...ado anteriormente por el directo... en el sentido de ayudar a los ...mbrereros en huelga.

...CONSEJO INDUSTRIAL DE CONS...UCCION.— Se ha citado a jun... general extraordinaria para hoy, ...as 11 A. M.

...as secciones que tengan reunión ...y deberán terminar a la hora in...ada, para pasar a constituirse en ...mblea plena, y solucionar proble...s que están relacionados con la ...ena marcha del Consejo.

...UNDIDORES, MODELISTAS, AR...ROS Y APRENDICES DE LOS ...LLERES DE SANTIAGO.— La ...ción de fundidores del C. I. de C., ...a para hoy, a las 9.30 A. M., en ...local de Maipú N.o 830.

FIESTAS SOCIALES

CENTRO INSTRUCTIVO "LE...EGRIA".—Hoy matinée, de 4.30 ...8 P. M.

...Noche, baile familiar en honor de ...relaciones sociales. Este baile ...á amenizado por una orquesta de ...tro profesores. Local: Bulnes es...na de Martínez de Rozas.

LA RECEPCION A UN NUEVO DIRECTORIO

EL ACTO DE HOY EN EL LOCAL DE LA SOCIEDAD MANUEL RODRIGUEZ

Esta tarde, a las 4 se verificará la recepción al nuevo directorio de la Sociedad Manuel Rodríguez, en el local social de esta institución, San Francisco 748.

A la cabeza del nuevo directorio se encuentra el señor Eduardo Guzmán, persona que es socio de esta institución desde hace veinte años, habiendo durante este tiempo desempeñado diversos puestos dentro de las actividades de ella, entre estos los de presidente, durante dos períodos, secretario, director, etc., desarrollando su labor con la aceptación unánime de sus consocios.

El actual directorio está constituído en la siguiente forma:

Presidente señor Eduardo Guzmán; vice-presidente, señor Manuel M. Miño; secretarios, señores: Enrique Romo L. y J. Luis Anrique Garín; tesorero, señor Severo Ahumada; subtesorero, señor Tránsito J. Valenzuela; directores, señores: Alfredo Téllez P., Eduardo Acevedo, Ramón M. Reyes, Guillermo Brito, Guillermo Doren, Antonio Garín, Alberto Mesías, y Rafael Sepúlveda.

Sr. EDUARDO GUZMAN, vicepresidente de la "Manuel Rodríguez"

CENTROS OBREROS DE INSTRUCCION.— La Academia de los Centros de Instrucción celebrará hoy la 5.a velada en el Centro Maipú, situado en Maipú 56.

CENTRO EL DESPERTAR.—Hoy a las 4 P. M. matinée amenizada por la orquesta Jazz Band Honolulu, dedicada fraternalmente a las instituciones amigas

En la noche a las 9 baile familiar.

CENTRO ROYAL Y ADELANTO LOCAL DE LA POBLACION SAN EUGENIO.—Hoy a las 5 P. M., baile familiar, con orquesta

CENTRO CULTURAL Y DEPORTIVO 1o DE MAYO.—Hoy matinée, y en la noche baile social con orquesta.

CENTRO SOCIAL, DEPORTIVO Y DE SOCORROS MUTUOS "LEOPOLO ASIS".—Hoy a las 3 P. M. se llevará a efecto la manifestación que los socios de este Centro ofrecen a su presidente, señor Leopoldo Asís.

El Lunch será servido en la quinta del socio señor Pizarro, en Ñuñoa.

CENTRO EXEQUIEL VILCHES.— Con motivo de efectuarse hoy a las 4 de la tarde la recepción al nuevo directorio de la Sociedad Manuel Rodríguez, este Centro le ofrecerá en su honor un baile social, el que dará principio a las 8 P. M.

CENTRO SOCIAL DE EMPLEADOS DE COMERCIO (Barrio Estación).— Hoy, a las 5.30 P. M., se llevará a efecto la matinée en honor de las señoritas Teresa y Juana Avendaño, para la cual se ha preparado un interesante programa. A las 9.30 P. M., habrá un baile familiar. Una buena orquesta amenizará ambas reuniones.

CENTRO DE ESTUDIOS SOCIALES REDENCION.— Hoy, en su local social habrá conferencias con tribuna libre.

A este acto se invita a todos los obreros amantes del estudio. Local: Antonio Varas 23. Hora: 3 P. M.

CENTRO DE ESTUDIOS SOCIALES J. D. GOMEZ ROJAS.— Hoy, a las 5 1|2 P. M., ateneo cultural, en el salón social, Maipú esquina de Mapocho, el señor Armando Triviño dictará una conferencia sobre "La dictadura y sus consecuencias".

Entrada libre.

ACADEMIA "LA BUENOS AIRES".— Hoy, matinée a las 5 P. M. Noche, baile social con orquesta.

CENTRO DEMOCRATA ESTUDIO Y PROGRESO. — Hoy habrá dos reuniones sociales. La matinée a las 5.30 y noche a las 9.30 Ambos bailes serán amenizados por una orquesta.

MANIFESTACION A LA DELEGACION ECUATORIANA A LA 5.a CONFERENCIA PANAMERICANA.—En el Teatro Politeama, el Jueves 22 de Marzo, se realizará la velada y baile que el comité viene preparando en honor de los delegados del Ecuador. A esta fiesta asistirá S. E. el Presidente de la República Ministros de Estado, Delegación chilena, Legación del Ecuador, consulado y colonia ecuatoriana, delegación argentina, brasilera, uruguaya, paraguaya, colombiana y panameña, y demás delegaciones extranjeras.

UNION GENERAL DE O. METALURGICOS".— Hoy se llevará a efecto el paseo con que esta institución celebra su aniversario. El punto de reunión será el salón social Huemul 649 de donde se partirá a las 10 A. M.

Los adherentes que no alcancen a estar a dicha hora, pueden esperar en Vicuña Mackenna esquina de Santa Isabel, hasta las 11 A. M.

CENTRO CRISTOBAL COLON, DE LA UNION NACIONAL.—Este Centro está organizando una velada y baile social a beneficio de sus fondos sociales, la que se realizará en el salón-teatro de la Sociedad Fermín Vivaceta.

CENTRO POLICIAL MANUEL VILLALOBOS.—Hoy tominée a las 2.30; noche, a las 9, baile familiar con orquesta. Local: San Martín N.o 772.

CENTRO INSTRUCTIVO OBRERO MARTINEZ DE ROZAS.—Hoy, a las 4.30 P. M. se reanudarán las matinées que esta institución verificaba los Domingos. Noche, a las 9.15, baile familiar dedicado a las familias de los socios.

CENTRO RECREATIVO ARTES GRAFICAS.—Hoy, a las 4 de la tarde, matinée libre pensamiento, en su local Delicias 1833. Noche, a las 9, baile social.

CENTRO SOCIAL Y DEPORTIVO ADOLFO MORALES.—Hoy, a las 9.30 P. M., baile familiar en Bandera 848.

CIRCULO ARTURO PRAT DE LA UNION NACIONAL.—Este círculo hao dispuesto celebrar dignamente la inauguración de su nuevo local, para lo cual ha preparado un interesante programa para el día de hoy.

ACUERDOS SOCIALES

FEDERACION DE OBREROS DE IMPRENTA.—(Sección Santiago).— Teniendo varios asuntos urgentes que tratar, ha sido convocada la junta directiva a sesión para hoy a las 10 A. M.

—El señor tesorero atenderá a los delegados dede la hora indicada, rogando a éstos que no dejen de darle cuenta hoy mismo de su cometido.

—Con motivo de la próxima elección de nueva junta directiva, es indispensable que los federados traten de colocarse dentro de las cuotas que reza el reglamento. Se hace esta advertencia a los organizados con el objeto de que en la renovación del cuerpo directivo se manifieste la voluntad de la colectividad. El tiempo que queda es relativamente corto, pues el acto de la elección se efectuará el segundo Domingo de Abril.

—A petición del delegado, señor Elías Lafertte, cítase a asamblea general especial para hoy, a las 11 A. M., para tratar exclusivamente de las dificultades producidas anteayer en el taller de "La Federación Obrera". Como este asunto es de impostergable solución, se solicita la mayor asistencia posible.

—Un federado que sepa cartonaje encontrará trabajo presentándose al secretario hoy o mañana, de 10 a 12.

—El señor tesorero tiene todo lo necesario para que los federados se pongan al día: carnets, hojas de cotización estampillas. También tiene estatutos a la venta.

GRAN FEDERACION SINDICAL DEL TRABAJO.— Esta entidad en su última reunión acordó constituir el comité de propaganda nombrando miembros de él a los señores N. Santibáñez, E. Rosales, H. Silva, F. Arias, N. López, Vargas, Arenas y Ramírez quienes deberán reunirse hoy a las 10 A. M.

SOCIEDAD LA AURORA DE S. M. —Se comunica a los socios que deben cuanto antes dar cuenta de los talonarios del sorteo, estén o no estén vendidos, para acordar definitivamente el día en que se debe efectuar.

La señora tesorera atiende a los socios en el pago de sus cuotas, todos los días en su residencia, Huérfanos 1695. Los Lunes en la secretaría, de 8 a 10 P. M.

—Se ha citado a junta general para mañana a las 8 y media P. M.

SINDICATO DE ESTUCADORES Y RAMOS SIMILARES.—Esta institución, en su última sesión, tomó los siguientes acuerdos:

Comunicar por intermedio de la prensa a todas las sociedades congéneres que esta institución no tiene nada que ver con un sindicato análogo formado en la calle Bandera.

Solidarizarse con la Unión General de Estucadores en el movimiento huelguista que sostiene en la obra del Club de la Unión.

Citar a la sesión de hoy, por segunda vez, al señor don Florentino Arias.

—Se ha citado a junta general para hoy a las 8 y media A. M.

AGRADECIMIENTOS.—La obrera Mercedes Gallardo, empleada en la Tintorería Las Novedades, de los señores Vives Hermanos, nos escribe, para hacer públicos sus agradecimientos para dichos industriales, que la socorrieron durante una larga enfermedad.

Hace extensivos sus reconocimientos, para las operarias de dicha tintorería, quienes también le ayudaron durante su enfermedad.

SOCIEDAD DE SOCORROS MUTUOS PROTECCION DE LA MUJER.— La tesorera señora Aurora Rojas de Lorca, ha cambiado su domicilio a Placer 576, en donde atiende como siempre.

Las socias que deseen orden para doctor, pueden dirigirse a casa de la vice-presidente, señora Celinda Arregui de Rodicio, 21 de Mayo 843, o a la secretaria, señorita Sara Quiñones. Morandé 555, en donde serán debidamente atendidas.

Se ha citado por segunda vez al directorio a sesión para hoy, a las 3 P. M.

EL ANIVERSARIO DE UNA SIMPATICA INSTITUCION

LA ESTUDIANTINA ESMERALDA CUMPLE HOY 13 AÑOS DE VIDA

Hace 13 años un grupo de obreros fundó una institución con el nombre de Estudiantina Esmeralda, a fin de fomentar el cariño por la música.

Desde entonces acá esta institución ha desarrollado una fructífera labor dentro de las actividades de nuestros círculos obreros. Su concurso ha sido solicitado en todas partes y los componentes de ella han acudido siempre con todo desinterés y entusiasmo.

En la buena marcha de esta corporación musical han influido en forma sobresaliente los esfuerzos del señor Alberto Neira, profesor de la Estudiantina, quien se ha granjeado la simpatía unánime de sus alumnos.

Actualmente esta institución se encuentra en receso. En pocos días más reanudará sus labores, prestando sus servicios a las corporaciones que lo soliciten.

La celebración de este aniversario se efectuará el Domingo próximo con una gran velada literario-musical. El actual directorio de la Estudiantina Esmeralda está constituído en la siguiente forma:

Presidente honorario, doctor señor Rubén Valenzuela Hurtado; vicepresidente honorario, señor Alfonso Wuingne; directores honorarios, señores Williams Cordero, Luis Céspedes y Santiago Cabezas; presidente efectivo, señor Pedro Maldonado; vicepresidente efectivo, señor Antonio Villanueva; secretario, señor Ernesto Tapia L.; prosecretario, señor Alfredo Martínez; tesorero, señor Alejandro Fuentes; directores, señora María de Farías y señor Desiderio Martínez.

Sr. ERNESTO TAPIA, secretario de la Estudiantina Esmeralda

Sr. PEDRO MALDONADO, presidente de la Estudiantina Esmeralda

Juan Marambio y Carlos Alfaro, respectivamente.

Girar de los fondos a la vista la cantidad de 800 pesos y pasarlos a los fondos de reserva.

Comisionar a los señores Arturo Robles, Gaspar Cid, Emilio Reyes y Florencio Castro para que gestionen la compra de un bien raíz por intermedio de alguna institución de crédito.

Encargar a la comisión clasificadora de socios informe acerca de la jubilación como socios honorarios de los señores Carlos Cornejo P. y José Fernández.

Citar a la Comisión de Sanidad para el Martes 13 de los corrientes, a las 3 P. M.

Aceptar la renuncia como abogado de la Sociedad al señor Osvaldo Koch y aceptar los servicios profesionales del abogado señor Arturo Vásquez.

Nombrar como miembro de la Comisión Clasificadora de socios al señor Folrencio Castro.

SOCIEDAD DEFENSORES DE CHILE EN 1879.—Se ha citado al directorio para hoy, a las 2.20, y a junta general a las 3 P. M. Local: calle Román Díaz esquina de Providencia.

Circular del Ministro de Guerra. —Con fecha de ayer el Ministerio de Guerra ha enviado una circular a los comandos de División y Brigada combinada, haciéndoles presente que el Departamento vería con particular agrado que en los cuarteles de las unidades del Ejército se proporcione rancho de tropa a los veteranos de la guerra del Pacífico que la soliciten.

Agrega que, como el presupuesto no contempla fondos para el caso, el Ministerio autoriza que el gasto que llegará a hacerse, se impute a economías de rancho.

Por dicho circular se recomienda, además, que las prendas de ropa excluidas se den a los mismos veteranos necesitados, lo que los comandantes juzguen prudente."

FEDERACION DE EMPLEADOS A JORNAL DE LOS FF. CC. DEL ESTADO.— FALLECIMIENTO. — Ayer, a las 6.30 de la tarde, ha fallecido trágicamente en los patios de la Estación Alameda, mientras se encontraba en el desempeño de sus labores, el señor Oscar Avaria González, socio de esta institución.

El señor Avaria era muy estimado de la sociedad a que pertenecía y en el numeroso grupo de sus amigos.

Sus funerales se efectuarán mañana a las 8 A. M., partiendo el cortejo de la Morgue en dirección al Cementerio General.

Se encarece la asistencia a todos los miembros de esta institución.

SOCIEDAD DE ARTESANOS "LA UNION".— Encontrándose enfermos los consocios don Quintín Santander, Hospital "El Salvador" sala San José N.o 25, y don Benigno Riquelme Hospital de San Vicente, sala de Dolores N.o 9, se ruega a los socios quieran visitarlos.

SOCIEDAD DE SOCORROS MUTUOS DE HOJALATEROS Y GASFITERS.— Se pone en conocimiento de todos los socios, que se encuentra enfermo el consocio don Juan Bautista Martínez; se medicina en su domicilio: Tocornal 1366.

—Se ha citado a sesión ordinaria de directorio para hoy, a las 9 A. M.

SOCIEDAD MUTUAL DE COMERCIANTES. — En sesión celebrada el Miércoles próximo pasado el directorio prestó su aprobación a los siguientes acuerdos:

Aceptar como socios a los señores Antonio Vultaggio M., Salvador Espinosa y Manuel Fernández, patrocinados por los señores

CITACIONES

Sociedad pro-Adelanto y Defensa de la Población Rivera.—Junta general para hoy, de 9 a 10 A. M., para elegir directorio.

Sociedad de Carpinteros y Ebanistas Fermín Vivaceta.—A sesión de directorio para hoy, a las 10 P. M., y a la comisión de ... leo a las 10 A. M.

Departamento en Construcción de la I. W. W.—A reunión general para hoy a todos los componentes de este departamento.

Sociedad de S. M. La Estrella de Sueños.—A asamblea general extraordinaria para hoy.

Estudiantina Libertad.—A sesión extraordinaria para hoy, a las 10 P. M.

Departamento de Metalúrgicos de la I. W. W. (sector Yungay).— Reunión general para hoy, a las 10 A. M., en Maipú 830.

Subdepartamento Manufactura de Maderas de la I. W. W. (sector Yungay).—Junta general ordinaria para hoy, a las 9 A. M., en Maipú 830.

Colocadores de Baldosas.— Reunión para hoy, a las 8.30 A. M., en el local de costumbre.

Sociedad de Pintores Miguel Angel.—A junta general ordinaria para hoy, a las 10 A. M.

Unión de Matronas de Chile.—A sesión extraordinaria para el Jueves 15 a las 4 P. M.

Academia Artística Evaristo Lillo. —A ensayo y reunión general para hoy, a las 4 P. M.

LA PRUEBA

Desde algún tiempo a esta parte la señorita N. N., de quince ...s de edad más o menos, venía ...riendo de grandes dolores en el ...tebrazo izquierdo que la atormentaban en forma tal que no ...ía reposo ni tranquilidad para ...la y su salud iba quebrantándose en forma que sus padres llegaron a temer por su existencia.

...a enfermedad llevaba ya algún ...mpo de tratamiento y de cuidados y el estado general de la ...ión era siempre el mismo. La ...nión de las personas que han intervenido en la curación de ...dolencia era de que se trataba ...un absceso caliente o supuración ...nal y a esta opinión se ajustaban los tratamientos.

Abiertas las clínicas de la Cía. Sanitaria Chilena, la recordada señorita fué una de las primeras en tomar un seguro de salud ...dicha Institución, con la módica prima de los diez centavos diarios y como en este seguro de salud todos los servicios que dicha póliza ofrece pueden utilizarse inmediatamente, se reunió el cuerpo médico de que dispone la Sociedad y después un prolijo examen y atento estudio de la lesión y sus características; y de una punción y examen microscópico, se comprobó fehacientemente que se trataba de un tumor frío o tuberculoso que después de una abertura amplia para evitar infecciones secundarias y de un tratamiento científico de varios días ha concluido con la dolencia.

Esta operación viene a comprobar fehacientemente lo que sostuvimos en artículos anteriores, esto es, que la Cía La Sanitaria Chilena es una Institución altruísta por excelencia, que las familias no se verán ya desamparadas y que la mortalidad disminuirá su afrentoso porcentaje.

POLVO DE ARROZ DORINA

42 GONORREA 42
Destrucción total del microbio de la gonorrea. Unico que ataca con inyecciones y cápsulas, en un mismo envase, y por un sólo precio.
Consulte su médico y verá que la aconsejará el 42.
EN VENTA EN TODAS LAS BOTICAS. — SOLICITE PROSPECTOS
Depósito: BOTICA BENTJERODT, Ahumada esq. Plaza Armas —Casilla 7541.

N.° 493
CALLE SAN ANTONIO
CASI ESQ. MONJITAS
Esta es la dirección de la muy acreditada
Sastrería "Lozano"
Trajes vestón sobre medida, casimir nacional, desde
$ 140

Sastrería "La Moda Ideal"
38 - BANDERA - 38
OTOÑO: Por pocos días se hacen TERNOS y SOBRETODOS sobre medida, desde
$ 180.00
NOTA: Se reciben hechuras a precios excepcionales.

ALIMENTO
RAFF
El único que inspira plena confianza por su esmerada preparación y excelente calidad.
Pídalo en todas las Boticas del País.

ALAMBRE de púas.
CLAVOS cortados de fierro.
GRASA para trabajadores.
AZUCAR en pancitos.
OFRECEN ENTREGA LISTA
HORMANN y Co. - Bandera 559

Hojalateros
DE BANCO SE NECESITAN EN
Estado 156

Vendedor
Competente en maquinarias y consumos para la industria, se necesita.
Dirigirse enviando referencias a
Casilla 1767

Fábrica de Sombreros y Gorras
DELICIAS 2517, frente Av. España
PREMIADA EN LA EXPOSICION DE INDUSTRIAS NACIONALES 1922
Recibo órdenes de uniformes para colegios, para ambos sexos, entrega rápida. Precios módicos.
Recomendamos nuestra sección detalle, que por sus módicos precios les representará una verdadera economía.
CABELLO HNOS.

TECHO
ACANALADO "REVART"
El más ECONOMICO y DURABLE, AISLADOR DEL CALOR y el FRIO. Rival del zinc y de todos los demás techos conocidos. Absolutamente IMPERMEABLE, INCORROMPIBLE e INOXIDABLE. No necesita entablados ni tornillos para su colocación.
50,000 PLANCHAS
para entrega inmediata.
GREGORIO TRAVER E HIJO
AV. MATTA 375 :-: CASILLA 1857 :-: TELEFONO INGLES 223, MATADERO
Agencia Central: MERCERIA COLON - ESTADO 202

No compre Muebles
Sin consultar nuestros precios. Ofrecemos en cualquier estilo y clase, en maderas nacionales o extranjeras, directamente de la fábrica al interesado. Le conviene conocer nuestros bajos precios.
Fábrica Nacional de Muebles
SERRANO 398, Esq. Cóndor. — Teléfono 95, Matadero. — Casilla ...
FACILIDADES DE PAGO

Las Anilinas Alemanas legítimas
Para teñir en casa, son las de WILH BRAUNS G. m. b. H. QUEDTINBURG marca "CORONA"
Cada paquete original debe llevar el facsímil de la firma LOBENSTEIN y SCHALSCHA.
Treinta distintos colores en venta, donde:
Luis Brand-Botica Alemana
PORTAL MAC-CLURE, FRENTE A LA PLAZA DE ARMAS

Crónica Policial

EN LA TARDE DE AYER, EL JUEZ DEL CRIMEN, SEÑOR RONDANELLI, ES REQUERIDO POR EL MINISTERIO PUBLICO PARA QUE INSTRUYA SUMARIO EN EL "AFFAIRE" DE LAS 50,000 Y 64,000 LIBRAS ESTERLINAS, RESPECTIVAMENTE

El hombre de las fugas misteriosas es aprehendido en Rancagua

NUEVAS INFORMACIONES ACERCA DE LA ODISEA DE UNA JOVEN CASADA

Se estima probable que la muerte del joven Lois se deba a un suicidio

LA SECCION DE SEGURIDAD APREHENDE A LOS CULPABLES Y RECUPERA LAS ESPECIES DE VALOR ROBADAS EN LA CASA DEL SEÑOR SAMUEL CLARO LASTARRIA

EL JUEZ SEÑOR RONDANELLI INICIA AYER EL SUMARIO SOBRE LA DESGRACIA DE PUDAHUEL

SE ORDENA PRACTICAR LA AUTOPSIA AL CADAVER, Y SE CITAN A VARIAS PERSONAS QUE DEBERAN COMPARECER AL JUZGADO

La Comandancia de Policía de Barrancas dió cuenta al Juzgado del Crimen de la desgracia ocurrida en la laguna de Pudahuel y que costó la vida al joven estudiante César Lois Oyarzún y de la cual informamos ayer al público.

Según ese parte, el accidente ocurrió a las 2.30 de la tarde, en circunstancias que se encontraba paseando en compañía del estudiante Pedro Campos Pérez, con quien había ido hasta ese lugar en viaje de paseo.

El estudiante Campos vive en Germán Vivaceta N.o 604.

El cadáver fué extraído del agua como a las 5.30 de la tarde por un empleado del Hotel de Pudahuel llamado Paulino González y en presencia de los carabineros Juan Tapia y Benito Guerra, destacados en ese punto.

En las ropas del extinto se encontraron un reloj pulsera Arcadia, y varias especies de menor valor.

Según las averiguaciones practicadas por la policía de Barrancas, no hubo testigos presenciales de esta desgracia, a excepción del joven Campos.

Entre los papeles encontrados en las ropas del joven Lois se hallan fragmentos de cartas en los cuales manifiesta intenciones de ahogarse.

¿Se tratará de un suicidio o de un simple accidente desgraciado?

El cadáver del joven Lois fué remitido a la Morgue.

Como decimos, ayer se impuso de esta desgracia el juez señor Rondanelli.

Inmediatamente ordenó iniciar el sumario respectivo.

Asimismo se ofició al médico le-

CESAR LOIS OYARZUN

gista para que practique la autopsia al cadáver y expida informe médico legal.

Se ordenó también hacer las citaciones del caso.

EL MINISTERIO PUBLICO REQUIERE AL JUEZ DEL CRIMEN DE TURNO PARA QUE INSTRUYA SUMARIO RESPECTO DE LOS GRAVES DENUNCIOS HECHOS EN EL SENADO

PIDE QUE SE PROCEDA CON LA MAYOR RAPIDEZ, Y SE SOLICITE INFORMES DE LOS PARLAMENTARIOS QUE TENGAN CONOCIMIENTO DEL ASUNTO

Se ha impuesto el público por las amplias informaciones de "La Nación", del grave denuncio formulado en la Cámara de Senadores por el señor Joaquín Echenique, respecto de las gestiones que se habían hecho en beneficio de la Compañía Salitres Antofagasta y por cuyos trabajos esta Compañía pagó £ 50,000.

El mismo señor senador se refirió también a una prima de £ 64,000, que se habrían pagado por los arreglos habidos entre la Asociación de Productores de Salitre y el Pool.

No ignoran tampoco nuestros lectores que la Cámara de Diputados designó una comisión de su seno para investigar lo que haya de verdad en estos graves denuncios.

Por su parte, el Ministerio Público requirió ayer tarde al juez del crimen señor Rondanelli para que procediera a instruir sumario sobre los hechos denunciados por el señor Echenique y de que damos cuenta más arriba.

Esta intervención del Ministerio Público se debería a una insinuación del Presidente de la Cámara de Diputados.

En su requisitoria, el Ministerio Público pide al juez que proceda en la forma más rápida posible y solicite informe a los senadores señores Echenique y Claro Solar; y al diputado señor Víctor Celis.

Como se sabe, desempeña, interinamente, el cargo de promotor fiscal el abogado señor don Luis Malaquías Concha, funcionario a quien le ha tocado hacer la requisitoria.

DON LUIS M. CONCHA, Promotor Fiscal suplente, que hizo el requerimiento

TODAVIA EL EX-SECRETARIO DEL CONSEJO DE TRANVIARIOS

LUIS R. TOBAR DEBERA CUMPLIR SU RELEGACION EN LA CIUDAD DE BULNES

Recuerda aun el público las animadas incidencias a que dió lugar la detención de Luis R. Tobar acusado de estafa por el Consejo Federal de Tranviarios, cuando desempeñaba el cargo de secretario de esa institución obrera.

Como se recordará, Tobar, después de hacer esa defraudación, desapareció de Santiago y fué detenido en San Francisco de Mostazal por miembros del mismo Consejo.

Iniciado el sumario respectivo y después de las diversas tramitaciones fué condenado en primera instancia a 541 días de relegación a la ciudad de Bulnes.

Apeló el reo de esta sentencia y los antecedentes se elevaron a la Corte de Apelaciones.

Por disposición de este Tribunal, el proceso se pasó a conocimiento del fiscal, quien encontró algunos errores en la tramitación pero fué de opinión que debía aprobarse la sentencia.

La Corte de Apelaciones aprobó la sentencia de 1.a instancia.

En consecuencia, el reo Tobar deberá cumplir su condena de relegación en Bulnes.

El expediente aun se halla en la

LUIS R. TOBAR

secretaría de la Corte y se espera que baje al juzgado de origen para que se le dé el cúmplase.

EL ROBO DE JOYAS A DON RAFAEL ARIZTIA EN VIÑA DEL MAR

LA SECCION DE SEGURIDAD APREHENDE A UNO DE LOS CULPABLES DE ESE CUANTIOSO ROBO

En la prensa de Valparaíso y en nuestra sección especial de esa ciudad se ha dado cuenta del cuantioso robo cometido en Viña del Mar y del que fué víctima el señor Rafael Ariztía.

Los ladrones penetraron a la residencia del señor Ariztía y se llevaron alrededor de $ 20,000 en joyas.

La policía de Valparaíso se puso en activa campaña para dar con el paradero de los audaces ladrones y el juzgado del crimen solicitó de la justicia de Santiago la aprehensión de Luis Astudillo Jorquera, alias "El Maestrito Chico", sobre quien recaían fundadas sospechas de que estuviera mezclado en este delito.

Además, al segundo jefe de la Sección de Seguridad de Valparaíso encargó también la detención de Astudillo por igual causa.

El agente don Hernán Olivares, en cumplimiento de órdenes superiores, aprehendió al tal Astudillo en la tarde de ayer, el que fué puesto hoy a disposición del juez del crimen de turno.

La Sección de Seguridad cree que este mismo Astudillo sea Juan Osorio Espinosa, con el mismo apodo, que busca también la policía de Valparaíso.

AYER SE APREHENDE A UN MUCHACHO ACUSADO DE HOMICIDIO

EL HECHOR DECLARA QUE LA DESGRACIA FUE OBRA DE LA CASUALIDAD

En nuestra edición del Viernes 2 de Marzo, dimos cuenta de un hecho desgraciado ocurrido en la comuna de Providencia, en el interior del Asilo de Huérfanos que funciona en esa comuna.

Como lo digimos en esa ocasión, Manuel Humberto Olivares Muñoz, disparó con un tiro de escopeta a Alberto Arévalo Correa, en circunstancias que éste se hallaba en el interior del huerto del citado Asilo, robando frutas.

En esa ocasión, Arévalo fué conducido a la Asistencia Pública, donde se dijo que las heridas no eran de mucha gravedad.

Sin embargo, Arévalo dejó de existir poco después.

Cuando ocurrió el accidente, el hechor fué aprehendido por los carabineros de Providencia.

El hechor fué puesto a disposición del juez del crimen, pero obtuvo su libertad.

Como el juzgado tuviera conocimiento del fallecimiento del herido, ordenó la prisión de Olivares, orden que fué cumplida en la mañana de ayer.

El hechor tiene apenas 15 años de edad y expresa que la desgracia en que se ve envuelto, es obra únicamente de la casualidad.

LA ODISEA DE UNA JOVEN CASADA

LA JUSTICIA INICIA EL SUMARIO RESPECTIVO

No habría nada de verdad en el denuncio, afirmaría el sindicado de culpable

Todo fué obra voluntaria de María

En nuestra edición de ayer dimos cuenta de la odisea de una joven que, según ella, había sido raptada por Humberto Valenzuela Benavides, quien la habría tenido oculta en una casa de la calle de Palermo durante varios días.

El tercer juzgado del crimen que ha iniciado el sumario respectivo, ha llamado al tribunal a las personas que aparecen mezcladas en este secuestro y ha mantenido en calidad de detenido al acusado como autor del delito.

LO QUE DICE LA JOVEN

Como lo hemos manifestado, la joven se llama María Moreno Moreno y es mujer legítima del comerciante José Blanco Chagras, otomano de nacimiento.

La Moreno, según nuestras informaciones, habría declarado más o menos, en la misma forma que aparece la relación que diéramos ayer, confirmando en todas sus partes la acusación que hiciera contra Valenzuela Benavides y Mercedes Díaz.

EXPOSICION DE BLANCO

Este por su parte, expresa todo lo que dice su mujer.

Y lo que dice Blanco aparece en el parte policial que la 12.a comisaría envió al juzgado.

El comerciante afirma que mandó a María en la mañana del Domingo a cobrar la cuenta citada en nuestra información anterior y que ésta no regresó más a su casa.

Cansada de esperarla, optó por irla a buscar y después de algunas diligencias la encontró en la casa de la calle de Palermo, donde María le contó toda la historia que conoce el lector.

EL ACUSADO SE DEFIENDE

Pero Benavides declara, según las noticias que hemos podido recoger, que la acusación que le hace el matrimonio, es absolutamente falsa.

Las cosas, según él, habrían ocurrido de la siguiente manera:

Desde hace mucho tiempo conoce a María y ésta jamás le había dicho que era casada legítimamente.

Cada vez que la interrogaba al respecto, le contestaba que vivía con un amigo.

LO QUE HABRIA DE VERDAD EN EL PASEO

El Domingo,—habría dicho Valenzuela,—como todos los Domingos anteriores, fué a mi casa María, diciéndome que la sacara a pasear.

Como yo tenía que ir a Los Guindos, la invité y ella aceptó gustosa.

En Los Guindos bebió por su gusto y seguimos tomando hasta que se hizo tarde.

Cuando yo pensé regresar, María me dijo que no quería volver a Santiago, pues estaba disgustada con su amigo.

En esta circunstancia la invité a calle Palermo y ella no tuvo inconveniente alguno.

INCULPACIONES FALSAS

Todas las demás inculpaciones que me hace María en compañía de su marido, son completamente falsas.

No hay nada de verdad en lo que dicen de que yo haya querido faltarle el respeto.

En cuanto a lo del secuestro, también es falso. Lo ha inventado con el fin de disculparse ante Blanco y darle apariencia de forzada a su estada en esa casa.

LA ACCION JUDICIAL

El juez sumariante ha ordenado la detención de Valenzuela y ha hecho citar a Mercedes Díaz, la dueña de casa donde estuvo María el tiempo que permaneció fuera del hogar.

Asimismo ha hecho citar nuevamente a María para carearla en presencia de Mercedes.

De estas nuevas diligencias se espera que relucirá la verdad.

UN CONSIDERABLE ROBO EN LA RESIDENCIA DEL SEÑOR SAMUEL CLARO LASTARRIA

LAS IMPRESIONES DIGITALES DEJADAS DESCUIDADAMENTE EN UN PAPEL SIRVEN PARA DESCUBRIR A LOS AUTORES

Empiezan a recuperarse las especies robadas

El Martes último penetraron ladrones a la casa del señor Samuel Claro Lastarria y le hurtaron numerosas especies de valor.

Entre las especies robadas figuraban relojes, artículos de plata, joyas, etc., todo lo que sumaba una cantidad bien apreciable.

Tan pronto como el señor Claro Lastarria se impuso del robo, dió cuenta inmediatamente a la Sección de Seguridad, para que esta repartición iniciara las investigaciones.

COMO OBRARON LOS LADRONES

Los delincuentes para llevar a cabo el robo a la casa del señor Claro Lastarria, recorrieron diversos departamentos y se apoderaron de lo mejor que hallaron a mano.

Por fortuna no abrieron un mueble donde se guardaban joyas de gran valor, a pesar de que éste mueble se hallaba sin llaves.

Recogidas las especies los ladrones desaparecieron, creyendo no dejar rastros.

LAS HUELLAS ACUSADORAS

En el interior de un cajón de su escritorio el señor Claro Lastarria guarda documentos y borradores de gran importancia.

Se recordará que este caballero es un político que ha tenido activa participación en el Gobierno en ciertas épocas y como tal, guarda su archivo.

Pues bien, en ese cajón de su escritorio tiene borradores que recuerdan su labor de esos tiempos.

Uno de los ladrones, rebuscando especies de valor, abrió el cajón y tomó uno de esos papeles, dejándolo sobre la mesa.

Se le olvidó colocarlo dentro del cajón donde lo encontrara y este olvido, nimio al parecer, fué su perdición.

COMO UN PAPEL BASTA PARA DESCUBRIR UN DELITO

Los detectives encargados de investigar el robo tomaron cuidadosamente el papel de que hablamos y se lo llevaron a la Sección de Seguridad.

Allí fué enviado a la Oficina de Identificación y se descubrió que el delincuente había dejado en él papel sus impresiones digitales.

Con este feliz descubrimiento, ya se tenía una pista para seguir a uno de los ladrones.

Los detectives encargados de la investigación redoblaron sus actividades.

COGIDO CUANDO MENOS LO PENSABA

En el 4.o Juzgado del Crimen se halla procesado por diversos delitos, Bernardo Muñoz Muñoz, cuyas impresiones digitales coincidían con las que aparecían en el papel encontrado en la casa donde se había efectuado el robo.

Con estos antecedentes, los detectives encargados de la investigación se dirigieron al 4.o Juzgado del Crimen y allí encontraron a Muñoz Muñoz, con quien entablaron conversación.

Temeroso el delincuente de que lo allanaran, ocultó en un pañuelo de mano una crucesita que sirve para colocársela en el cuello, pero este movimiento fué visto por el ayudante señor Díaz, quien le quitó el pañuelo.

LOS PRIMEROS COMPROBANTES DE LA CULPABILIDAD

El ayudante señor Díaz desenvolvió el pañuelo y se encontró con la crucesita que es toda una obra de arte y que pertenecía al grupo de objetos robados.

Con esta prueba, Muñoz fué conducido a la Sección de Seguridad, donde se le interrogó acerca del robo.

Al principio quiso negar el hombre, pero abrumado a preguntas no pudo probar la coartada, terminando por declarar toda la verdad.

UN COMPLICE

En su confesión, Muñoz expuso que había efectuado el robo en compañía de José Domingo Santibáñez González.

Inmediatamente se buscó a este individuo el que fué encontrado sin grandes dificultades.

Una vez en presencia de los detectives, no pudo negar nada y confesó también su participación.

Con las declaraciones de ambos se ha podido averiguar donde se hallaban las especies robadas, muchas de las cuales están empezando a ser recuperadas.

La parte principal de la investigación estuvo a cargo del ayudante señor Lizama.

"EL PALOMO" O EL HOMBRE DE LA FUGA MISTERIOSA

EMPEDERNIDO DELINCUENTE, SE APROVECHO DE LA FUGA PARA HUIR A RANCAGUA

Hace varios días dimos cuenta de haberse fugado misteriosamente de la Sección de Detenidos un reo que se hacía llamar Rogelio González.

A pesar de todas las pesquisas, este individuo desapareció misteriosamente y muchos creyeron, porque así lo expresó el jefe de la Sección de Detenidos, que la fuga la había hecho por los entretechos del edificio de la Prefectura.

Sin embargo, la Sección de Seguridad perseguía tenazmente a Manuel Quiroz Tolorza, álias "El Palomo" o "El hombre de las yegues", individuo que tiene cuentas pendientes con la justicia y a quien se acusa de numerosos robos.

Los jefes de la Sección tuvieron conocimiento que "El Palomo" se hallaba en Rancagua y allá mandaron en su persecución.

El agente que tuvo a su cargo la pesquisa aprehendió a "El Palomo", en la ciudad indicada.

El lector dirá qué tiene que ver "El Palomo" con Rogelio González; qué Manuel Quiroz Tolorza con el que se fugó de la sección de Detenidos.

Vamos a sacarlo de las dudas. Quiroz Tolorza era muy conocido en la Sección de Seguridad y allí se descubrió inmediatamente la supercheria.

"El Palomo" había sido detenido por robo y como es tan listo como un zorro, inmediatamente se cambió de nombre, diciendo llamarse Rogelio González.

Y cuando se escapó, libre ya de las tenazas de la policía, volvió a llamarse Manuel Quiroz Tolorza.

MANUEL QUIROZ SOLORZA, ALIAS EL PALOMO

Interrogado acerca de su fuga expresó que mientras los reos bajaban del vestíbulo de la Sección de Detenidos, él se dirigió por la secretaría del Juzgado, directamente a la calle, como el hombre más honrado y con la tranquilidad más pasmosa.

Tres delincuentes y un reloj de oro

El inspector señor Moscoso acompañado del agente señor Pérez, aprehendieron antenoche en la calle de Nataniel a Manuel González Moreno, Manuel Benítez Muños y Moisés Catalán Arriagada.

Estos individuos andaban negociando un reloj de oro tapado, cuya procedencia no supieron dar.

El reloj de oro se encuentra a disposición de su dueño en la Sección de Seguridad.

SE FELICITA A UN GUARDIAN.—La Prefectura de Policía felicitó al guardián 3.o, neftalí Lepe, por actos sobresalientes ejecutados en el servicio.

De orden de la superioridad policial, esta felicitación se le anotará en su hoja de servicios.

INTENTO DE SUICIDIO—La 4.a Comisaría, remitió a la Asistencia Pública a Amable Sánchez, joven de 18 años, que intentó quitarse la vida, bebiéndose una dósis de veneno.

El hecho ocurrió en Arturo Prat N.o 2018.

La estafa a la Casa Gibbs

En el día de ayer, el juez del 2.o Juzgado del Crimen se ocupó del sumario que instruye para investigar la estafa de que fué víctima la Casa Gibbs.

Como se recordará esa estafa asciende a $ 47,000.

Ayer, el juez señor Orrego, tomó varias declaraciones a los empleados de la Casa Gibbs.

Una equivocación desastrosa

El cajero del Banco Español, por una equivocación, pagó ayer a Juvenal Tejeda, la suma de $ 1,000, en cambio un cheque por $ 200.

Los $ 1,000, correspondían al señor Luis Araya, que al recibir los $ 200, hizo presente la equivocación.

La Sección de Seguridad recibió aviso oportuno de lo que ocurría, la que hace las pesquisas del caso para recuperar el dinero.

ROBO EN LA ZAPATERIA BALLESTER.—Se denunció a la Sección de Seguridad un robo cometido en la zapatería Ballester, ubicada en Agustinas, esquina de Estado.

Se aprehendió a dos individuos que eran los autores del robo y han empezado a recuperarse las especies.

MUCHACHOS QUE PROMETEN.—El agente, señor Avila, detuvo en Delicias, esquina de San Diego, a dos muchachos en los momentos que levantaban un reloj del bolsillo de un caballero que vive en San Diego 125.

Ecos de un incendio

La 2.a Comisaría pasó ayer al Juzgado del Crimen el parte dando cuenta del incendio ocurrido anteayer, a las 6.40 P. M., en calle Pedregal N.o 230, en la casa habitada por don Carlos Rojas Huneeus.

El señor Rojas Huneeus tiene asegurado su mobiliario en la suma de $ 25,000.

La casa es de propiedad de doña Emilia Waldechep, Pedregal 239, quien expresó que la casa estaba asegurada; pero ignora la compañía y la cantidad.

El fuego hizo su aparición en el techo de la casa, en el sitio por donde pasan los alambres del alumbrado eléctrico, frente a un cuarto de baño.

Se alcanzó a quemar una parte del techo.

Se atribuye el origen del fuego a un corta-circuito.

AVISOS ECONOMICOS

AVICULTURA Y CULTIVOS

EUCALIPTUS "GLOBULOS", PLANTas vigorosas, ofrece criadero Central, Bandera 130. M—11

PASTO 2.o CORTE, $ 12.50 QUINtal, vende Bodega Santa Luisa, Copiapó 1035. M—11

UVA POSADA, BLANCA, VENDEse chacra "El Bosque", Población Vista Hermosa. Recoleta abajo. 11-M.

REALICENSE LOS GALLINEROS Y reproductores Leghorn. Quinta Normal. 12-M

VENDO MANZANAS AGRIAS, ESpeciales para dulce, muy baratas.—Diez de Julio 447. M-12

GALLINAS Y POLLAS RHODE ISland, Catalanas o Plymouth compro las que me traigan a precios razonables. Av. Santa Elena 1546. M-12

CANARIOS VENDESE DESDE UNO o por partidas. Huérfanos 1616. 12-M

AUTOMOVILES Y CARRUAJES

RADIADORES, ARREGLOS, transformaciones. Gálvez 188. M-12

ESCUELA PRACTICA DE CHAUFfeurs-mecánicos. Cursos rápidos, enseñanza por sus dueños, varias marcas. Vicuña Mackenna 386. 3-Junio

SE VENDEN DOS CARRETELAS. Población Recoleta. Calle Roble 764. M—11

AUTOCAMIONES DE OCASION, vendo. Delicias 2215. 11-M

FORD DOS ASIENTOS EN PERfecto estado, vendo de gran ocasión. San Ignacio 835. M-12

SE VENDE CARRETA CUATRO ruedas, carretitas, dos caballos y arneses, para reparto. Independencia 1555. 11-M

COMPRO DE OCASION, CAMION DE dos ruedas en perfectas condiciones. San Diego 911. 11-M

CARRETON CERRADO CUATRO ruedas, sólido vendo. Avenida La Paz 265. 11-M.

CARROCERIA SEDAN SE NECEsita. Santo Domingo 881. M—12

BOCINAS PARA CARRETAS, CArretones y carretelas hay listas. Maestranza 735. M-11

CARRETAS MUY FIRMES PARA acarreo pesado, realízanse. Avenida Las Quintas, esquina Bilbao. 11-M

CARRETONES DE GOLPE, ESPEcialmente construídos para trabajo pesado, realízanse. Avenida Las Quintas, esquina de Bilbao. 11-M

FORD TURISMO EN PERFECTO estado, completamente equipado, vendo. San Gabriel 50, Providencia. M—12

REALIZO BARATO 2 CARRETElas aperadas, cochecito dos ruedas, lindo breack cuatro ruedas, para pasajeros. Patricio Lynch 836. 11-M

VENDO DOS CARRETONES AREneros aperados con nueve caballos. Calle Eucaliptus 552. 12-M.

BICICLETA VENDO, BARROSO N.o 1023.

SE VENDE CARRETA CUATRO ruedas, carretela, dos caballos y arneses, para reparto. Independencia 1555.

AUTOMOVIL GRANDE DE SIETE asientos con ricos amortiguadores y de gran lujo, especial para excursión, tengo en arriendo por meses. Amunátegui 340. 11-M.

AUTOMOVILES HUDSON, CHANDler, Buick, Dodge, Minerva, Maxwell, Ford, diversas marcas vende ocasión. Feria Comercial, San Antonio 816. M-13

COCHES, DOS Y CUATRO RUEdas, dos a seis asientos, flamantes, vendo precios muy bajos. Feria Comercial, San Antonio 816. M-13

DINERO A CUENTA CONSIGNAciones automóviles, coches, maquinaria, materiales construcción, muebles, etc., anticipa Feria Comercial, San Antonio 816. M-13

AUTOS Y COCHES, COMPRA-vende, recibe consignación anticipando fondos. Feria Comercial, San Antonio 816. M-13

SE VENDEN DOS BICICLETAS. — Maestranza 1201.

$ 2,800 VENDO FORD. MATUCANA 514.

CARRETONES ANGOSTOS, SE necesitan para sacar escombros, en Padura 471.

MOTO EN PERFECTO ESTADO, estilo moderno, vendo de ocasión $ 750. Avenida Manuel Montt 357.

VENDO MILORD FLAMANTE, buena construcción. Rosas 1836, Carrocería. 13-M

MOTOCICLETA "INDIAN", 7 CAballos, vendo ocasión. Chacabuco 554. 12-M.

ALHAJAS

COMPRO JOYAS CUALQUIER VAlor, oro, platino y artículos plaqué. San Diego 460. A-24

ALHAJAS CON BRILLANTES grandes compro permanente. Estado 56. Pago instantáneo. Mr.-24

AL MEJOR PRECIO COMPRA PERmanente platino, oro, plata. Estado 56. Mr.-24

¡¡NOVIOS!!: ARGOLLAS, ORO, 18 a 14 quilates, ofrece Relojería Sportman. $ 30. San Diego 780. Sucursal: San Diego 1528. 8-Abril

ARRIENDOS (Necesitan)

NECESITO ARRENDAR CASA, DE $ 180 a $ 250. Barrio Alameda, 10 de Julio, Cochrane, Nataniel. Dirigirse: Granado 555.— A Salas. 12-M.

NECESITO QUINTA EN CISTERna, cerca carro, siete piezas. Torrealba, Correo 4. 11-M.

NECESITO DEPARTAMENTO INdependiente, dos piezas y baño. De Cerro a Estación y hasta cinco cuadras de la Alameda. R. R., Casilla N.o 3950. M—13

MATRIMONIO Y NIÑITA NECESIta un departamento en casa de familia honorable, indispensable con jardín. Dirigirse: A. A. Casilla 1230. M-12

CASA BAJOS, CUATRO PIEZAS fuera dependencias, alrededores Santiago necesito para 1.o Abril. P. Quiroga. Libertad 734. M-12

FAMILIA EXTRANJERA NECESIta casa bajos, 7 piezas, servicio y pequeño jardín para 1.o de Abril.—V. Mackenna 99. Winkelmann. M-13

NECESITO ARRENDAR UNA CAsa bajos con patio apropiado taller industrial, Avenida Matta, Bascuñán, V. Mackenna. Dirigirse: 10 de Julio 1459. M—12

NECESITO CASA CUATRO, CINCO piezas, barrio Estación. General Velásquez 361. M—11

NECESITO CASITA DE 3 A 5 PIEzas más o menos central. Ofertas: Casilla 558.— R. B. 12-M.

DOS PERSONAS NECESITAN DOS piezas, cocina, luz, en bajos, casa de respeto. Radio: Gálvez a Echaurren. Referencias a Castro 584.

FAMILIA EXTRANJERA NECESIto chalecito o casa quinta 7 a 8 piezas higiénicas; Barrio Vicuña al oriente. Ofertas, casilla 3140, Correo Central. M-14

CABALLERO SOLO DESEA TOMAR en arriendo dos piezas limpias, en casa honorable. Dirigirse: Casilla 1192.

EN CASA DE FAMILIA O VIUDA, propietaria, que desee ayudarse, que no sea casa de pensión, se necesitan dos piezas con algunos muebles y muy buena comida, buen ambiente social y comodidades. Inmejorables referencias. Escribir a: Extranjero. Casilla 13-D.

ARRIENDOS (Ofrecen)

ARRIENNASE CASA ALTOS, RECIÉN refaccionada, con toda comodidad. San Pablo 1360. Prefiérese matrimonio extranjero, sin niños. M-11

SE ARRIENDA UN DEPARTAMENTO espléndido, para doctor o dentista, o piezas a personas honorables. Bandera 814. 12-M.

[illegible] DOS PIEZAS PERSOnas ocupadas. Unión Americana 559.

SE ARRIENDA DEPARTAMENTO tres piezas a matrimonio sólo o señorita sola. Lacunza N.o 1414. M-16

MUY CENTRAL ARRIENDO DEpartamento, balcón calle. Serrano 92. 11-M.

$ 180 ARRIENDO ESQUINA COmercial en Plaza de Yungay. Tratar, Rosas 2654. 11-M.

130 PESOS COMODO DEPARTAmento cuatro piezas, en casa extensa de matrimonio solo, arriéndase desde 1.o Abril. San Alfonso 625. M—11

SE ARRIENDAN PIEZAS AMOBLAdas con baño, desayuno, a caballeros solos. Morandé 775. 12-M

ARRIENDASE CASA $ 255, CON TOda comodidad. San Diego N.o 852. 11-M

ARRIENDO ESPLENDIDO DEPARtamento altos, frente Plaza Almagro, San Diego 448. 14-M

BOXES COMPLETAMENITE INDEpendientes $ 18 mensuales. Rancagua 79. 11-M

$ 140 ARRIENDASE CASA, LUZ. Fariña 439. Tratar: Dávila 759. 11-M

A TRES CUADRAS DEL CENTRO, arriéndase casas en cité higiénica. Canon $ 83, incluyendo luz eléctrica. San Francisco 328. 12-M

$ 550. CASA MODERNA EN BArrio Forestal, 6 habitaciones, hall, servicios, lavatorios de patente, baño, etc., arriéndase. Guzmán, Silva y Cía. Huérfanos 1243.

$ 50 ARRIENDASE CASA EN BAjos, 2 patios, 10 piezas, servicios, gas, electricidad. Guzmán, Silva y Cía., Huérfanos 1243. 12-M

FRENTE TEATRO MUNICIPAL, arriéndase departamento en bajos, puerta independiente a la calle, 4 piezas, toilette, electricidad. Apropiado para profesional, comerciante. Canon $ 325. Guzmán, Silva y Cía., Huérfanos 1243. 12-M

ARRIENDASE ESPLENDIDO DEpartamento. Amunátegui 790. M-12

$ 400 ARRIENDASE CASA CON almacén, de esquina, Arturo Prat 698. Tratar: Agustinas 1465. Llaves en los altos. M-12

ARRIENDO ALMACEN CON PIEza, luz eléctrica, cortinas, de esquina, central, Parque Recoleta frente Puente los carros, Artesanos 701. M-12

ARRIENDASE PIEZA O DEPARTAmento casa de respeto. Lacunza N.o 1488. M-13

ARRIENDO TERCER PISO, ESCAla ancha. Monjitas 344. M-14

$ 650, LORD COCHRANE 132, arriendo a familia honorable, casa grande, muy aseada y asoleada, en bajos, tres patios, parrón, gas y luz eléctrica. Llaves: Lord Cochrane 130. Tratar con su dueño: E. Turri, Huérfanos 955.

CARLOS RIVAS VICUÑA Y CIA., Compañía 1290. Arriendan las siguientes casas:

$ 900 SANTO DOMINGO. BAJOS.

$ 800 HUERFANOS, MUY CENtral, departamento a la calle para oficina.

$ 750 TEATINOS. ALTOS.

$ 700, AGUSTINAS, BAJOS.

$ 365. CIENFUEGOS. BAJOS.

$ 300 COMPAÑIA, MUY CENTRAL, local para oficina o almacén.

$ 250. CAMPO DE MARTE. ALTOS.

$ 200, AGUSTINAS, DEPARTAmento para profesional.

PIEZAS Y DEPARTAMENTOS, arriendo. Matucana 39-A.

ARRIENDO LOCAL PARA CARNIcería con útiles. Avenida Inglaterra 1156.

SE ARRIENDA UN GALPON CON o sin piezas, útil para muchas cosas. Dardignac 401.

ARRIENDASE COMODA CASA REcién refaccionada. Santa Isabel 370.

ARRIENDO COMODA Y MODERNA casa altos Nataniel 537; canon 400 pesos. Tratar: San Diego 432. M—12

ESPLENDIDO LOCAL NEGOCIO con casa habitación arriendo. Plaza Ñuñoa 4. M-12

$ 400.00 ARRIENDO COMODO CHAlet esquina, recién construído, entrega inmediata, situado Vicuña Mackenna 1363. M-13

ARRIENDASE LOCAL, GARCIA Reyes 435. Canon: $ 270, tiene casa. Llaves: Catedral 2551. 12-M

GRAN CASA ALTOS, ELEGANTE, magnífica, 19 piezas, halls, arriéndase. Dieciocho 406. 13-M

$ 65 ARRIENDO ALTOS TRES piezas. Cueto 1228. Tratar: Compañía 2461. 12-M.

ARRIENDO DOS PIEZAS CON SIN pensión, señoras o matrimonio solo. Barrio Recoleta, Marambio 13. M—12

$ 360 ARRIENDASE CASA NUEVA, Santa Victoria 433, entre Carmen y Lira. Diez buenas piezas, bonito hall, toilette, cocina, tres patios, electricidad; casa es cómoda, higiénica, confortable.

CASA FAMILIA FRANCESA, TODO respeto arrienda bonitos dormitorios a la calle, a una cuadra del Congreso. Dirigirse: Clasificador A. 88.

ARRIENDO ALTOS NUEVOS, 7 piezas. Carmen 1420. 13-M

ARRIENDANSE CASITAS COMODAS y baratas. Tratar: Nataniel 906, de 9 a 12. 13-M

ARRIENDO DEPARTAMENTO, 3 piezas, luz, cocina, patio. Olivos 686. 12-M

SE ARRIENDA LA CASA AVENIda Matta 1470. 12-M

CASITAS 2 PIEZAS, COCINA, EXcusado, [illegible] Huemul 1939 entre Franklin y Concepción. 12-M

ARRIENDANSE LOS BAJOS, MIraflores 130. Tratar: altos. 12-M

ARRIENDO PIEZA A LA CALLE, Chacabuco 928.

150 PESOS ARRIENDO PARA EL [illegible] de Abril casa en altos con 14 piezas, luz eléctrica y gas. Bascuñán [illegible] 11-M.

CALLE COMPAÑIA, MUY BUENA casa en bajos, esquina, 5 dormitorios y salones con parquets, comedor, cómodo hall, escritorio, baños, 5 dependencias, patio, jardín, teléfono, puerta de servicio garage y habitación para el chauffeur, arriéndase por contrata; entrega Marzo o Abril, $ 780.— Alessandri 7-A. 12-M.

SE ARRIENDA ANTIGUA CARNIcería. Mapocho 2672. M—12

SE ARRIENDA UN ESPLENDIDO departamento, Maipú 185 esquina Portales. M—11

$ 400 ARRIENDO ESPLENDIDOS altos, gran hall, nueve piezas, servicios, terraza. Marín 415, tres cuadras Alameda. M—12

ARRIENDO DEPARTAMENTO INdependiente en altos, de 4 piezas y baño montado. Calle San Ignacio N.o 111. M—11

SE ARRIENDAN DOS PIEZAS con o sin muebles. San Martín 73. M—13

SE ARRIENDA SITIO PARA CArretela y una pieza. Calle Gálvez 1737. 11-M.

PARA EL 15, ARRIENDO GALPON para industria con dos piezas, luz y fuerza motriz. Tratar: Mapocho 2688. 11-M

$ 400 ARRIENDASE DEPARTAMENto en altos, seis piezas y cocina, inmediato Plaza Armas a profesionales o familia extranjera. Datos: Pasaje Matte 40. 11-M

ARRIENDO DEPARTAMENTO A señora o matrimonio. Domeyko 1969. 11-M

LOCAL ESTABLO, INDUSTRIAS, bodega, centralísimo, casa habitación; arriéndase. Maestranza 209. M-11

ARRIENDANSE CASAS, $ 140. Las Heras 1630. 15-M.

ARRIENDASE CASA JUAREZ 675. Tratar: Juárez 679. M—11

ARRIENDO DOS MAGNIFICAS CAsas centrales, apropiadas para matrimonio o familia extranjera, seis piezas, gas, luz eléctrica. Tratar: Amunátegui 870, de 2 a 5. 12-M

CENTRALISIMO DISPONIBLE PAra el 15, pieza con o sin muebles, completamente independiente. Amunátegui 75. M—11

DEPARTAMENTO INDEPENDIENte, cuatro piezas y baño montado, arriendo: Lastarria, esquina Merced. Tratar: Merced 298. 12-M

$ 200 AVENIDA DE LAS QUINtas 302. Tratar: Dieciocho 229. 11-M.

$ 1,250. EN ESTADO 15, ARRIENdo gran casa de dos pisos. Magnífica situación y construcción. Adecuada para casa comercial o residencial. 2.o piso: Hall con parquet, salón, comedor, pieza toilette y cuatro dormitorios. 3.er. piso: Seis dormitorios, 1 pieza toilette, cocina y tres piezas sirvientes. Una instalación completa de baño, lavatorio y califont. Tratar al lado. Estado 17. 13-M.

SE ARRIENDA UNA O DOS PIEzas amobladas a caballero o matrimonio sin niños. Maturana 763. M-11

ARRIENDASE DEPARTAMENTO. Dávila 934. 11-M.

SE ARRIENDA UN DEPARTAmento. Gorbea 2077. 11-M.

ARRIENDANSE CASAS, $ 50. Franklin 1025. 15-M.

ARRIENDO PIEZAS GRANDES, balcón, do personas. Prat 212. M—11

ARRIENDO ESPLENDIDO DEPARtamento. Huérfanos 2367. M-14

GRANDES BODEGAS PROXIMAS Estación Yungay, pesebreras, dependencias, arriendo. Mapocho 3981. M—15

CASITAS DOS PIEZAS Y SERVIcios— cuarenta pesos, arriéndase. Cité Ricardo Matte, calle Bellavista pasado Molino Santa Margarita. M-11

$ 200. GAY 2131. ESPLENDIDA CAsa en altos. Luz eléctrica y gas. Casa recién refaccionada, papeles en perfecto estado. Edificio moderno. Carros N.o 17 (Avenida España), a una cuadra de la casa. Tratar: Padura 599. 29-F.

$ 120 CASITA HALL, CINCO DEpartamentos, electricidad. Avenida España 166. M—11

ARRIENDO PIEZAS AMOBLADAS días o mes. Brasil 55. 11-M

ARRIENDANSE EXCELENTES PIEzas amobladas, desde $ 75. Esmeralda 636. M-15

ARRIENDO ESPLENDIDA CASA para habitación o industria. Lira 44. M-11

ARRIENDANSE BONITAS CASAS, Victoria 747. Tratar: Santa Rosa 1399. Véndese bonito estante mostrador. M-11

ARRIENDO ALTOS. SAN PABLO 2441. M-13

MAGNIFICA CASA BAJOS, 8 PIEzas y demás dependencias, hall, patio. Prat 968. Tratar: Prat 421. M-12

ARRIENDO DEPARTAMENTO 4 piezas, pensión casa familia, piezas solas. Bascuñán 671. 14-M

ARRIENDASE LOCAL CENTRAL, muy comercial. Llaves: Pasaje Matte 40. 11-M

ARRIENDO 2 PIEZAS EN ALTOS A jóvenes solos, con o sin muebles. Manzano 236. 13-M

CHALET REGIO, TODA COMODIdad, garage arriéndase, Washington 120 (Plaza Ñuñoa). Tratar: Maestranza 461. 13-M

$ 450 CASA GRANDE, REFACCION reciente, ubicación, Vergara 662, arriéndase.

INDUSTRIALES: $ 500 ARRIENDO gran taller con fuerza eléctrica, apto para cualquier industria con casa habitación decente, en Santa Rosa, cerca Alameda. Dirigirse: B. L. G.

$ 80, ARRIENDASE DEPARTAmento tres piezas y cocina. Nataniel 452.

ARRIENDO ELEGANTE OFICINA en Bandera 151, toda comodidad, teléfono, luz eléctrica, con piezas de servicio, baño; mozo aseo. Se prefiere comerciante por mayor; ingeniero o abogado. Precio convencional según exigencias.

ARRIENDO EN CALLE CARRERA, quinta cuadra, linda, elegante casa decorada, seis piezas, fuera dependencia. Toda comodidad. Canon, $ 350.—José Luis Silva. Bandera 151.

MATRIMONIO SIN NIÑOS, arrienda linda pieza amoblada, balcón calle. San Francisco 205.

LOCAL PARA AUTO O COCHES, central, se arrienda. Datos: Santo Domingo 606. 13-M

ARRIENDO ALMACEN CON CASA habitación, Avenida Portales esquina Tratar: Huérfanos 2610. M-13

$ 250 ARRIENDO CASITA EN ALto, Pedregal 9.

$ 200 ARRIENDO CASITA, SOTOmayor 213. Tratar: Huérfanos 2610. M-13

$ 300 ARRIENDO CASA AVENIDA Portales 2683. Tratar: Huérfanos 2610. M-13

ARRIENDO ALMACENES CON CAsa, Delicias 254.

$ 320 ARRIENDO CASA ALTOS. — San Martín 766. 13-M.

COMPRA-VENTA VARIAS

SUELERIA, CURTIEMBRE ANGOra. Betún "Essex" en frascos, excelente calidad. Suelas, cueros, pesos y medidas legítimas. Prat 189. 23 Oct. 1923

LANA, GRAN LIQUIDACION A 30 pesos arroba. Curtiembre Angora, Arturo Prat 189. 26-Oct.-1923

SE COMPRA ALUMINIO VIEJO. Bandera 20. 28-Mar

VENDESE UN MEDIDOR DE GAS de 30 luces dos ventanas fierro 2.30x1.30, un ventilador de fragua. Eyzaguirre 1244. 31-M

VENDO VIOLIN "MEDIO", SAN Diego 1431. 11-M

VENDO SALSA TOMATES NUEVA. Calle Salto 1419. M-14

CARBON ESPINO COMPRO DE 500 a 20,000 sacos. José Luis Silva, Bandera 151. M—16

TARROS ACEITEROS VACIOS, compro. Eyzaguirre 1068. M-11

UVA DE MESA VENDE FUNDO "EL Carmen", al lado estación Quilicura. 13-M

DESDE MAÑANA LUNES VOLVErán a correr los tranvías y así podrá Ud. aprovechar de comprar a precios muy convenientes, todos los artículos que a continuación detallamos: moletones de un color, a 3, 3.50, 4 y 5 pesos mtr.; moletones listados y de cuadros, clase superior a cinco pesos metro; franela blanca, a 2, 2.40, 2.60, 3, 3.50, 4 y 5 pesos mtr.; franelas de color a 3, 3.50 y 4 pesos mtr.; viyelas para ropa interior, a 3, 3.50 y 3.80 pesos mtr.; piqué blanco afranelado, a 3, 4, 5, 6 y 7 pesos mtr.; piqqué de color mu ancho a 6 pesos mtr.; brin crudo para delantales a 2, 2.40, 3, 3.50 y 4 pesos mtr. sarga de lana negra y azul marino a 10 y 12 pesos mtr., bayetilla lacre de pura lana ganga, 10 pesos mtr., castilla blanca y lacre ocasión, 15 pesos mtr.; castilla negra, a 16, 18, 20 y 22 pesos mtr.; saldo casimires realizamos a 18, 20, 22, 25 y 30 pesos mtr.; paños de color para abrigo, a 16 y 17 pesos mtr.; casimir para sobretodo, verdadera ganga, 25 pesos mtr.; saldo gabardinas de lana, realizamos a 16 pesos mtr.; cotí para colchón llegó nuevo surtido y vendemos a 5, 6, 7, 8 y 9 pesos mtr.; cotí damasco, a 10, 12 y 14 pesos mtr.; crea para sábanas a 3.50, 4, 4.50, 5, 6, 7, 8 y 9 pesos mtr.; crea de hilo, 10 y 12 pesos mtr.; pañuelos chicos de lana, a 6, 7 y 10 pesos cada uno; pañuelos de algodón, en cuadritos, chico, a 4.50, 5, 7 y 8 pesos cada uno; corsés llegó nuevo surtido y realizamos a 11, 12, 13, 14, 15, 16, 17, 18, 19 y 20 pesos cada uno; colchas blancas y de color, a 18, 20, 25, 30, 35, 40, 45, y 50 pesos cada una; sábanas de crea, a 9, 10, 11, 12, 13, 14, 15, 16, 17, 18, 19 y 20 pesos cada una; saldo lienzo realizamos a 1, 1.20, 1.40, 1.50, 1.60, 1.80, 2, 2.40, 2.50 y 2.60 mtr. Tenga siempre muy presente que la tienda El Bazar Porteño, San Diego esquina Avda. Matta, es la casa que vende bueno y barato.

BATERIA RIGO, ESTADO 112, LIquidamos un saldo de calzado de medidas resagadas a precio muy bajo. M-13

VENDO BILLAR O PERMUTO por cochecito dos ruedas o carretela.— Maruri 218. 11-M.

COMPRO MOSTRADOR USADO, 5 A 6 metros largo. Casilla 470. M-11

ALAMBIQUE CAPACIDAD 1,000 LItros, carga intermitente, tengo encargo vender. Dirigirse: Casilla 2684 Santiago. M-12

COMPRO COBRE VIEJO, GRANdes partidas. Casilla 158. M-16

¿NECESITA UD. DINERO? BOLEtos empeño, alhajas, pianos, antigüedades, máquinas coser, plaquées, útiles menaje compra constantemente pagando espléndidamente. San Carlos 624. M-12

CAJA DE FONDOS GRANDE, VENdo muy barata. Ahumada 302, esquina Huérfanos. 11-M

VENDO BARATO ROMANAS DE 400 kilos, 500 kilos, materiales para alcantarillado, tornillo para sillas de doblar, puertas rejas fierro. Bulnes 216. 11-M

VENDO DOS MANIQUIES Y UNA plancha. Claras 20. 12-M.

ROMANA FAIRBANKS, 600 KILOS vendo. Franklin 1043. 11-M.

VENDESE COCINA ECONOMICA, tres platos, caldero, horno, barata. Huemul 1977. 11-M.

COMPRO CAÑERIAS DE AGUA, fierro reglamentario, descarga. Vendo cocina, 84. 11-M

VENDO BARATISIMO PLANCHAS zinc blanco acanalado. Patricio Lynch 886. 11-H

VENDO CON O SIN CONTRATO, DE 500 a 2,000 arrobas de chicha en Villa Alegre; entregables desde el 12 del presente. Tratar: Av. J. Velásquez 101. 11-M

CALENTADOR COBRE, GAS PERfecto estado. San Diego 15. 11-M.

COMPRO FUELLE Y BIGORNIA, tamaño grande, no importa que estén empeñados. Huérfanos 1320. 11-M.

OCASION: VENDESE 2 VIDRIEras tendidas, 1 grande y otra chica, flamantes y un mostradorcito. Rivas 45 (1 cuadra ante Llano Subercaseaux).

VENDO INSTALACION PARA JOyería o cigarrería, con derecho a local. San Diego 1523. M—13

MADERAS EN BRUTO Y ELABOradas, secas, de todas dimensiones, a precios rebajados. Barraca y Fábrica El Progreso. Sotomayor 37.

PUERTAS, VENTANAS Y GALErías, a precios módicos, entrega rápida. Barraca y Fábrica El Progreso. Sotomayor 37.

PARQUET SEGUN DIBUJO, EN madera del país, seca, hace Barraca y Fábrica El Progreso. Sotomayor 37.

PALAS PARA PANADERIAS, DE todas dimensiones. Se remiten a provincias. Basas de piedra de todas dimensiones. Barraca y Fábrica El Progreso. Sotomayor, 37.

VIÑATEROS, BODEGUEROS, EN calle Sotomayor 37, se hace toda clase de trabajos en tonelería, concerniente al ramo. Se garantiza el trabajo. Precios módicos.

DE OCASION VENDO INSTALAción cigarrería. Lira 149. 12-M

ASTAS VENDO CINCO MIL LIStas para exportarlas. García Reyes 676. 12-M

REGALO $ 100 UTILES COMPLEtos para negocio. Sotomayor 1235. 12-M.

SACOS AFRECHEROS VACIOS, EN buen estado, compramos. Correo Pereira Hnos., Avenida Vicuña Mackenna 1102. M—14

COMPRO PAILA CHICA DE CObre, rotativo a fuerza para fabricación pastillas. Arturo Prat 1490. 15-M

SACOS CARBONEROS Y TRIGUEros, vendo. Gorbea 2992.

VIDRIERAS, PAILA COBRE, SOMmiers. Vendo: Vicuña Mackenna 13. M-12

PRODUCTORES COMPRO LEÑAS por quintales y sacos carboneros.— Vicuña Mackenna 303. 11-M

ARMAZON, MOSTRADOR, CAJOneras, 60 pesos, vendo. Franklin 1014.

VIDRIERA TENDIDA PARA JOyería o paquetería, vendo. Franklin 1014.

COMPRO FONDO CHICHERO DE cobre y prensa orujera. Dimensiones y precio. Casilla 1313. 12-M.

ANIMALES

SE VENDEN LINDOS GATITOS DE Angora. Nataniel 251. M-11

$ 1,200 REGALO HERMOSO POtrón alazán de tres años. Verlo: Santa Isabel 272. M-12

YEGUA CHILENA COLORADA, DE silla, buena ma..ha, véndese. Avenida Las Quintas esquina Bilbao. M—11

SE VENDE UN CABALLO NUEVO de tiro solo. Santa Isabel 0285. 12-M.

$ 350, VENDO RICA YEGUA TIRO solo, caballo grande, $ 250. Patricio Lynch 886. 11-M

CABALLOS BLANCOS COCHEROS, grandes, vendo. Manzano 263. 11-M.

VENDO CABRA LECHERA Y DOS cabritos nuevos. Carmen 835. 12-M

$ 1,200 REGALO HERMOSO POtrón alazán de tres años. Verlo: Santa Isabel 0272. M-13

VENDO CABALLO TIRO SOLO. Víctor Manuel 1650. 13-M

VENDENSE PERRITOS FINOS. Maturana 564.

COMPRO VACAS 10 LITROS arriba. Miraflores 130., altos. 12-M.

COMPRA-VENTA NEGOCIOS

VENDO CARNICERIA, ESTANTEría para Almacén, viaje al Norte Mapocho. Esperanza N.o 1101. M—11

POR CAMBIO DE RESIDENCIA véndese almacén abarrotes, buena situación. Precio bajo, facilidades pago. Tratar: San Diego 1639. M-13

VENDO UN NEGOCIO DE POCO capital, muy bien situado. Tratar: Martínez de Rozas N.o 2222. 12-M

COMPRO NEGOCIO UTILIDADES comprobadas, cualquier naturaleza, de 5 a 100 mil pesos; no pago comisión. Esperanza 415.— Losada. 11-M.

VENDO CARNICERIA, FRANKLIN 1353. 12-M

CIGARRERIA CON LUSTRIN VENdo local grande, central. Tratar: Bandera 199. M-12

NEGOCIOS ABARROTES, BARES, Hotel, vende sin comisión. Morandé N.o 833. M-13

SE VENDE BUEN NEGOCIO, EN buena situación, poco capital. San Pablo 1710. 11-M

VENDO ALMACEN ABARROTES, por enfermedad, buena posesión. — Toesca 2095 esquina Benavente. 11-M.

HABIENDO COMPRADO EL NEGOcio ubicado en la calle Gandarillas N.o 178 perteneciente a Luis Alzo T., después de tres días no rrespondo por ninguna cuenta. J. A. 11-M

EN CASA DE FAMILIA HONORAble se reciben pensionistas, a personas serias o estudiantes. Adolfo Barrios. San Isidro 1839. 16-M

COMPRO PELUQUERIA, PAGO parte al contado y resto a plazo. Matucana N.o 738. 11-M.

VENDO PENSION DE OCASION, con muy buena clientela, en 1,200. Avenida Ecuador 3447. 12-M.

HABIENO COMPRADO A DON Faustino Ramos el negocio de carnicería que posee en Nataniel 903, no respondo por ninguna cuenta pasados tres días desde esta fecha.— Ramón R. Morales.—Santiago, Marzo 9 de 1923. 11-M.

SE VENDE CARNICERIA POR viaje urgente. Mapocho N.o 3354. 11-M.

POR AUSENTARME DE SANTIAgo vendo negocio verdura, carbón y leña. Victoria 732. 11-M.

BODEGAS DE FRUTOS DEL PAIS, buena situación, largo contrato, vendo. Dirigirse: Casilla 5096. M-12

COMPRE EL NEGOCIO ABARROtes, Cuevas 1499, a D. Raimundo Martínez. No respondo por cuenta alguna pasados tres días. R. Verdugo. M-12

POR AUSENTARME DE SANTIAgo vendo lindo negocio. San Diego 868. M—11

VENDO DEPOSITO DE YERBAS medicinales extranjeras y nacionales. Franklin 1196. 12-M.

VENDO LUSTRIN DE CUATRO asientos. San Diego 1407. 13-M.

SE SUSPENDE LA VENTA DEL negocio de calle Seminario, esquina Panamá por asuntos particulares. —L. T. B. 12-M

VENDO ALMACEN, VENTA 120, Con contrato, arriendo barato: luz eléctrica. Por enfermedad de la dueña. Benavente N.o 401. 11-M

¿QUIERE USTED UN BUEN NEgocio Por cambiar de residencia vendo espléndido negocio frutas, verduras y leña, situación muy comercial. Garantizo venta mínima 150 pesos diarios. 5 de Abril 3463. M—12

ALMACEN ESPLENDIDA SITUAción, poco capital, vendo por ausentarme. Arturo Prat 1557. M-15

POR DEDICARME A OTROS NEgocios, vendo peluquería, bastante clientela. Brasil 97.

VENDO PEQUEÑA INDUSTRIA, fabricación de dulces en producción, tiene repartidores: compran la venta al contado. $ 2,000. Martínez de Rozas 3561.

VENDO PELUQUERIA EN SAN Pablo 1836. M-12

POR ENFERMEDAD VENDO FRUtería, cigarrería, lustrín, junto circo, San Diego, local apropiado para pastelería, paquetería o cualquier negocio. Arriendo módico. M-12

VENDO CREDITO POR $ 500 CONtra Eduardo Gaete, con sentencia 2.o Juzgado Civil. Facilidades pago. Bandera 84. Oficina 9. M-12

SE VENDE INSTALACION COMpleta lavandería en $ 300. Catedral 2252. M-12

VENDO CARNICERIA. NATANIEL N.o 802. M—11

FOTOGRAFIA PREFERIDA, CON mucha clientela, en barrio popular, se vende. Correo 3. Casilla 5062.

POR VIAJE VENDO TALLER vulcanización, montaje y costura calzado black. Verlo toda hora. San Pablo 1684. 13-M.

VENDESE NEGOCITO DE ABArrotes, poco capital. Dávila 964. 13-M.

OPORTUNIDAD: TENGO ORDEN de vender por no poder atenderlo en 20 mil pesos negocio que sin trabajo produce 50 pesos diarios. Avenida Matta 1460. 12-M

PANADERIA EN BUEN BARRIO, vendo. Casilla 3115. 13-M

VENDO CARNICERIA, POR NO POderla atender. Venta diaria de 7 a 800 pesos, se vende a prueba. Informes: Calle Teatinos 925. 13-M

SE VENDE UN NEGOCIO DE ABArrotes, Chacabuco 896. 13-M

COMPRO NEGOCIO ESTABLECIDO, pagando con un sitio en Ñuñoa, valor $ 2,000. Silva. Correo Central.

URGENTE VENDO NEGOCIO ABArrote de ocasión. Canon bajo. Sotomayor 9.

SE VENDE NEGOCIO DE ABArrotes. Chacabuco 896. 13-M.

VENDO LA PANADERIA SANTA Ana, en Barrancas. Tratar allá mismo. 11-M.

ESTABLOS VENDO ACREDITADIsimos. Lira 279. 11-M.

VENDO EL ACREDITADO "MERcadito del Pueblo", por serle imposible atenderlo su dueño. San Pablo N.o 2391.

DIVERSOS

HOJAS GILLETTE, NAVAJAS, TIjeras, afílanse. Portal Fernández Concha. Kiosko 9 1|2. 26-O-1923

TALLER MECANICO DE BICICLEtas. Hago reparaciones de bicicletas en general: compro, vendo y arriendo bicicletas. $ 1 la hora.— Avenida Matta casi esquina Lira, al lado bodega pasto. M-11

A TEODORO PREISLER, HUERfanos 2448, diríjase cuando necesite adquirir maquinaria. 31-M

SOLDADURA AL OXIGENO, TODA clase metales. Especialidad en aluminio. E. Durret. Avenida Matta 905, frente a Chiloé. 3-Abril

GRAMOFONO, COCHE-CUNA VENdo. Franklin 1014. 14-M

NO BOTE PAPELES, HUESOS, VIdrios, recortes géneros, fierros, etc., escríbanos: Casilla 5505. 17-M

SEÑORITAS PARA SU HERMOsura pidan en todas las boticas productos Suevia. M—14

¡MAESTROS ZAPATEROS; CONvénzase que "no hay quién pegue" con la suelería "El Cóndor", surtido buena atención y precios equitativos. No se olvide: San Pablo 3026, entre Herrera y Maipú. 11-M

PARA LOS EFECTOS LEGALES avisamos que la marca de publicidad "CIRO" pasa de propiedad del señor Francisco Tagini. M—17

VENDO SALSA TOMATES NUEVA. Calle Salto 1419. M-14

TIERRA-POME BLANCA, ARNEAda, de la antigua y conocida mina de don Luis Arce, camino San Pablo, a $ 3.50 carretonada. Sacar boletos en la Empresa de Tranvías. San Pablo 4675. Teléfono 83. Yungay. Casilla 2980. 11-M

R. CASTRO, INSTALADOR AUTOrizado, ejecuta instalaciones desde $ 20 centro. Blanco Encalada 1995. M-11

QUESO CABRA, MAYOR Y MENOR Tocornal 635. 13-M

PERMUTO EMPLEO ADUANA, Renta 6,500 pesos. Valparaíso, Necochea 29, Playa Ancha. M—12

DESEO SABER DE ENRIQUE IBArra, carpintero. Rufino González, Huemul 711. 11M

A PEDRO CISTERNAS SE NECEsita, calle Concepción, por trabajos convenientes. Ruégole venir. 12-M.

PABILO DE OVILLO COMPRO cualquier cantidad. Casilla 1572. M-11.

¡SEÑORES REPARTIDORES! SIRvanse probar chichas y vinos del depósito de la Viña Santa Teresa de Lonquén. Huemul 1065.

MANUEL ROMO, CONSTRUCTOR, especialista en escalas, 30 años práctica. Loreto 345. M-14

CON URGENCIA SE DESEA SABER el domicilio de don Jorge León Figueroa. Av. Santa Elena 1546.

COLEGIALES: A TODOS INTEREsa ordenar sus trajes en la Sastrería Guzmán, Estado 35, aquí se confeccionan ricos y elegantes ternos vestón por la módica suma de $ 220 al contado. No olvide nuestra dirección: Estado 35. 12-M

ESTADO 35. MATERIALES PARA sastres. 12-M

ESTADO 35. AQUI ENCONTRARA usted cuanto necesite para la confección de trajes. 12-M

ESTADO 35. SECCION VENTAS DE casimires por metros, desde $ 20. 12-M

LA MARCA DE FABRICA N.o 21613, ha sido trasferida por Simonds Manufactering Company a Simonds Saw and Steel Company, residentes en Massachusetts, Norte América. 20-M

"GRAN SASTRERIA" AHUMADA 23. Avisamos a los socios de nuestros clubs que en el 12.o sorteo del B., salió el N.o 8. Club C en formación, cuota semanal 7 pesos con derecho a $ 160. Femenía y Cía.

SOLDADURA ELECTRICA, COMpone piezas genlesadas, refacción piezas gastadas de máquinas, económicamente, sólidamente. Mapocho 3155.

DESEASE SABER PARADERO DEL señor Pedro Teodovich Marinerovich. Dirigirse: Nicolás Villalobos, Tacna. 20-M

SUELERIA BUSTAMANTE, ROSAS N.o 950. Depósito por mayor de suelas lingue, livianas, $ 4.10 kilo. Pasta Griffin, Nughent, Gavioto, $ 1.00 caja. 12-M

$ 80, NOBI CAMARA, 33 x 4, LIStos. Rosas 950. 12-M

SASTRERIA LA ELEGANCIA.— Ternos casimires ingleses de puras lana, dibujos elegantes y confección irreprochable, ejecutada por competentes operarios, forros de lana, corte americano, al precio de $ 140. San Diego 1683.

SASTRERIA LA ELEGANCIA.— Se reciben hechuras, forros muy buenos. Precio: $ 70. San Diego 1683.

SE HACE TODA CLASE DE PANtallas y cojines. Bella Vista 529, a la entrada.

CLUB DE TEJIDOS "SMART", sorteo N.o 17, premiado el N.o 100. Taller. Libertad 150.

BICICLETA "PANZER", BASTIDOres, vidrio, doce sillas, tapizadas, vendo barato. Jofré 374. M-12

MUÑECAS, COCHES GUAGUA, etc. compónense. Juguetería. Brasil 737, Plaza. 11-M

REGALO, $ 80. ECHARPES, NUtria, negros. Nataniel 761.

VENDO RICA MAQUINA FOTOgráfica, 13x18. Manuel Rodríguez 1010.

PUENTE 590, SASTRERIA "PROgreso". Lindo surtido cortes pantalones. Recibe hechuras.

PUENTE 590. SASTRERIA. TERnos casimires ingleses, negros y azules, $ 170.

PUENTE 590. TERNOS CASIMIRES ingleses, fantasía, $ 160. Frente torre Bomba.

LIBROS Y ESTAMPILLAS

LIBROS COMPRO, SAN DIEGO 105.

HOTELES Y PENSIONES

CENTRALISIMO SE ARRIENDA piezas calle para profesional, caballeros o matrimonios, con pensión. Alameda 777. 13-M.

EN CASA DE FAMILIA DECENTE se arriendan piezas, balcón calle, sin muebles, y con pensión, precios módicos, San Ignacio 247. 12-M

HOTEL "BOHEME" SAN ANTOnio 52. Ofrece piezas para viajeros y pasajeros, almuerzo o comida, 4 platos abundantes, té o café, con media botella de vino, $ 2, cubierto pensión, $ 100 mensual. 19-M

CASA DE RESIDENCIA "IMPErial", comida espléndida, estilo familiar. Elegantes dormitorios, casa tranquila. Elegancia, confort, teléfono 3453. Moneda 977, esquina Ahumada. 17-M

ARRIENDO CON PENSION ESpléndida pieza amoblada a matrimonio. Catedral 2679. M-11

FAMILIA HONORABLE PROPORciona pieza y pensión. Recoleta 764. 14-M

PIEZA CON PENSION FAMILIA honorable Bandera 835. M—12

EN EL HIGIENICO BARRIO VICUña Mackenna, dos cuadras Plaza Italia, casa chilena, aseadísima, dará pensión a matrimonios o caballeros honorables. Departamentos elegantes. Comida especial. Seriedad garantida. Rancagua 53. 11-M

ARRIENDANSE PIEZAS CON, SIN pensión, jóvenes solos. Juárez 697. M—11

SE RECIBEN PENSIONISTAS DE mesa en Alameda 777. 12-M.

BUENAS PIEZAS AMOBLADAS con sin pensión, casa familia. Moneda 741. 11-M.

ARRIENDASE SALON VISTA CAlle, piezas con pensión, por días y meses. San Diego 287. 11-M

FAMILIA RESPETABLE ARRIENda pieza con pensión. Maestranza N.o 340. M—11

FAMILIA RESPETO OFRECE BUEnas piezas, balcones, pensión. Catedral 2429. 13-M

FAMILIA HONORABLE, ACEPTA pensionistas situación cercana varios colegios. Brasil 34. M—15

LINDISIMAS PIEZAS AMUEBLAbladas, balcones calle, con pensión. Santo Domingo 1080. M-16

PIEZA AMOBLADA BALCON, arriéndase. Pensión Suiza. Las Rosas 1130. M—11

DOS ESTUDIANTES UNIVERSITArios desean pensión casa familia honorable. Dirigirse indicando pormenores, a M. H., casilla 299. Valparaíso. 11-M

RESIDENCIA EXTRANJERA ofrece departamentos con baño y habitaciones excelentes, pensión especial para familias, pasajeros. Merced 766, una cuadra Plaza Armas. M—22

ARRIENDO PIEZAS AMOBLADAS, casa familia, doy pensión mesa. Bascuñán Guerrero 671. 12-M

¡¡ATENCION!! 110 PIEZAS AMOblacas, desde $ 2.50. Comida con vino, $ 2. Gran Hotel Buenos Aires, de Luis Carbone, Delicias 2921. Jun. 20

MATRIMONIO CON DOS NIÑITOS necesita para 1.o Abril pensión sana, dos piezas, casa familia tranquila, no lejos centro. Prefiérese barrio alto, casa con patio o jardín. R. S. Casilla 107-D. M-11

DEPARTAMENTO COMODO, CON sin muebles, buena pensión. Lira 176. M-11

SE DA PENSION A JOVENES EStudiantes. Independencia 1517. A. M-11

DESEO ARRENDAR DEPARTAmento independiente, dos piezas anexas baño, con o sin pensión. Casilla 2172. M-13

PENSION PIEZA NIÑITA PROVINcia casa respeto. Santa Filomena 119. M-11

PIEZAS PENSION, MATRIMONIOS, jóvenes. Grajales 2340. 14-M

FAMILIA HONORABLE OFRECE pensión, piezas, con sin muebles. Rosas 1065. 11-M

PENSION, PIEZA AMOBLADA. Gálvez 14-A. 11-M

CENTRALISIMO, ALAMEDA 975, esquina Ahumada, arriendo amobladas con o sin pensión, pieza y departamentos. M-13

FAMILIA ARRIENDA PIEZA con pensión. Estado 141. M—11

ARRIENDASE PIEZA CON PENsión. Nataniel 612. M—11

ARRIENDO PIEZAS CON PENsión, departamento a la calle a personas honorables. Delicias 2467. M—11

EN CASA DE FAMILIA [...] bla se reciben pensionistas [...] sonas serias o estudiantes [...] to. Barrios. San Isidro [...]

EN CASA DE FAMILIA [...] dan piezas con pensión [...] solos. San Diego [...]

ARRIENDO PIEZAS [...] sión. Casa familia, muy [...] Delicias 1164.

CABALLEROS, MATRIMONIOS [...] zas amobladas, pensión [...] milia honorable. Gálvez [...]

ARRIENDASE EN SAN [...] co 92, pieza con pensión [...]

PIEZA CON PENSION [...] fort. Pensión mesa y [...] cios bajos. Santa Rosa [...]

ARRIENDO PIEZAS CON [...] sión. Alonso Ovalle [...]

ARRIENDASE A PERSONAS [...] norables, buenas piezas [...] Arturo Prat 429.

FAMILIA DA PENSION [...] pieza. A. Prat 364.

FAMILIA ARRIENDA [...] pensión estudiantes [...] 1062-C, frente Escuela [...]

FAMILIA HONORABLE [...] da una pieza con [...] Lastarria 37.

ACREDITADA LUJOSA [...] sidencial, Estado [...] torios, confort, higiene [...] fono 3705, cocina [...] se, pensión mesa.

CENTRALISIMO ARRIENDA [...] za amoblada, calle [...] monios, personas honorables [...] tonio 768.

ESTUDIANTES [...] arriendo piezas con [...] otra amoblada, un [...] meyko 2163.

CASA FAMILIA, ARRIENDA [...] das piezas con [...] sona honorable. Se [...] mesa. Santa Rosa [...]

PIEZAS CON PENSION [...] sión de mesa, Gálvez [...]

FAMILIA ARRIENDA PIEZA [...] sión. Santa Victoria [...]

NECESITO PIEZA CON PENSION [...] casa profesora piano [...] diente. V. V. Correo [...]

PIEZAS, CON PENSION [...] familia honorable, [...] to Domingo 2128.

CENTRALISIMO ARRIENDO [...] zas pensión, matrimonio [...] familia honorable. [...] 1469.

ANTIGUA, ESPLENDIDA [...] pensión central, véndese [...] ventajosas. Compradores [...] También agentes. [...] 1152.

MATRIMONIOS CABALLEROS [...] Piezas amobladas con [...] Sotomayor 16.

PETIT RESTAURANT, [...] blo N.o 1115. Se necesita [...] y ayudanta, pago buen [...] sentarse con recomendación.

$ 80 EXCELENTE PIEZA [...] sa; piezas, balcón calle [...] 103.

SE RECIBEN PENSIONISTAS [...] reparto a domicilio, San [...]

PENSION, PIEZAS [...] $ 90. San Pablo 1714.

EMPLEADOS, ESTUDIANTES [...] zas; buena pensión [...] Comida sana, abundante [...] Prat 588.

CON PENSION ARRIENDO [...] ciosas piezas. Almirante [...]

ARRIENDO PIEZAS CON [...] Bulnes 39.

PIEZA CON O SIN [...] arriéndase. Curicó 102.

BUENAS PIEZAS Y [...] mento, arriéndanse. [...] sión, baño. Manuel Rodríguez [...]

ARRIENDASE LINDA PIEZA [...] o sin muebles o la calle [...] Avenida Cumming 645.

INSTRUCCION

CURSOS RAPIDOS, GARANTIDOS [...] Contabilidad, inglés, [...] Instituto Pinochet. Huérfanos [...]

¡OJO! ESCUELA NACIONAL [...] Masajistas.— "Masaje [...]" "Belleza científica", "Pedicuro [...] jano". Profesiones decentes [...] tivas. Rápido aprendizaje [...] za también "por correspondencia" [...] Dáse facilidades. Diplomas [...] Inscríbase. No trepide [...] abierta. Pídanse prospectos [...] do 363.

INSTITUTO PINOCHET [...] Huérfanos 1651. Kindergarten [...] paratorias, humanidades [...] Matrícula abierta.

ENGLISH COLLEGE [...] Kindergarten y Preparatoria [...] niñitos y niñitas de [...] Funcionará este año en su [...] y nuevo local. Salas grandes [...] das y bien ventiladas. [...] ta. Providencia 371. [...] abierta. Pidan prospectos [...] rectora.

ABRENSE LAS CLASES [...] Santiago College el 6 de Marzo [...] tra, curso de piano, pintura [...] do, costura, etc. Pida prospectos [...] Director. Casilla 140 D. [...]

INSTITUTO MODERNO, [...] ñía 1871. Kindergarten, [...] rias, humanidades. Profesores [...] lados. Matrícula abierta.

COLEGIO EUROPEO (PARA [...] ñoritas. Fundado el año [...] cias 2266. Teléfono Inglés [...] Humanidades completas [...] válidos. En Sección Infantil [...] paratorias recíbense niñitos [...] cés e Inglés obligatorios [...] mediopupilas, externas [...] exámenes válidos. Profesores [...] Conservatorio Nacional. Pídanse prospectos.

LICEO MUSICAL SANTA [...] único establecimiento musical [...] turo Prat 251-253. Internado [...] señoritas de provincias [...] des gratis para las internas [...] seña teoría, armonía, composición [...] piano, canto y violín [...] cas, idiomas. Profesores [...] servatorio. Exámenes válidos [...] da prospectos.

ABRENSE EN EL LICEO [...] cal Santa Cecilia, Arturo [...] 253, clases de pintura, dibujo [...] tería, bordados a máquina [...] en blanco, sombreros, corte [...] fección. Pida prospectos.

INTERNADO BARROS ARANA [...] (Santo Domingo 3535 [...] tado). La matrícula se abre [...] de Marzo de 3 a 5 P. M. Los [...] menes, previos serán del [...] mismo mes. Los demás [...] del 12 al 14. La pensión [...] ma del año anterior, o sea [...] sos anuales.—El Rector.

"LICEO SANTA ISABEL" [...] Francisco 166. Kindergarten [...] ratorias, Humanidades [...] abierta. Pídanse prospectos.

$ 3 MENSUALES ENSEÑANZA RApida escritura máquina. Ricardo Sta. Cruz 107. M-11

LICEO CHILENO, PLAZA YUNGAY. Matrícula abierta. Clases 12 Marzo. Exámenes válidos, internado, externado. Kindergarten. Preparatoria. Humanidades, modas, música. Prospectos. 11-M.

LICEO "SANTIAGO". GALVEZ 139. Teléfono 704. Humanidades, preparatorias, kindergarten, sistemas concéntrico, antiguo. Profesorado universitario. Internado, mediopupilaje, externado. Clases empiezan 12. Inglés obligatorio. Solicítense prospectos. 8-Abril

INSTITUTO TECNICO COMERCIAL de Chile. Gálvez 139. Teléfono 704. Cursos normales, contadores comerciales, generales, especiales; plan institutos fiscales; clases empiezan 12. Formación quinto curso nocturno gratuito comercial. Títulos válidos. Matrícula abierta. Prospectos. 8-Abril

CONTADOR, PREPARA EN UN MES Profesor Villarroel. Delicias 2816. 12-M

PROFESORA OFRECESE PARA hacer clases particulares de humanidades, francés, piano, bordado. Alameda 777. 12-M.

BOTICA BELGA, SAN DIEGO 591 esquina Eyzaguirre. Con sus bajos precios sigue atrayendo enorme concurrencia. 11-M.

SALUD: BOTICA BELGA, SAN Diego 591 esquina Eyzaguirre. Ofrece Píldoras Famel, no más catarros, tos, resfriados, 2.40 caja; Obleas Charcot, dolor de muelas y cara, 80 centavos cada una; Juventud: No más blenorragias, fuera contagios. Glóbulos Kadde, $ 4.40 frasco; Hinchazón, pasmo pomada resolutiva infalible, $ 1.50 caja; Caballeros: Callocol limpia el pie, aligera la marcha, $ 1.00 ¿Callos?; Jarabe Depurativo Vegetal, sangre limpia, $ 2.90 frasco. Adiós sífilis; Señoras: Pomada sin rival, quita espinillas, pecas y paños, $ 1.50 caja; Jarabe Hipofosfito Compuesto Rogel, corazón, debilidad nervios, $ 2.90 frasco; Señoritas: Dentadura hermosa, aliento perfumado, belleza y salud Pasta Jenkins, $ 1.40; Visite y hágase cliente de la Botica Belga, San Diego 591 esquina de Eyzaguirre. 11-M.

$ 25 EN TOTAL, CURSO MECANOgrafía, duración un mes, Huérfanos 1657. Instituto "Pinochet". 11-M

$ 15 MENSUALES, PROFESORA DIplomada Conservatorio, enseña piano, Correo 2. Lucrecia. 14-M

INSTITUTO SAN MARTIN.—SAN Martín 64. Teléfono Inglés 318. Internos, medio-pupilos, externos. Humanidades, preparatorias, kindergarten. Profesores de Estado. Exámenes válidos en el establecimiento. Profesorado, señores Ernesto Melo Aguirre, Esteban Mora, J. Cuadra Gormaz, Filidor Herrera Lagos, M. Fuentes, R. Barría Oyarzún, etc. Pídanse prospectos. Matrícula abierta. M—19

KINDERGARTEN CATOLICO, JOFRÉ 557. Kindergarten, preparatorias, para niñitos, niñitas. Internos, medio-pupilos, externos. No exije uniforme. M-13

FRANCES! RAOUL COUSSEAU. — Enseñanza rápida, práctica. Casilla 584. M-11

INSTITUTO SAN MARTIN.—SAN Martín 64. Teléfono Inglés 318. Internos, medio-pupilos, externos. Humanidades, preparatorias, kindergarten. Profesores de Estado. Exámenes válidos en el establecimiento. Profesorado, señores: Ernesto Melo Aguirre, Agustín Rivera, Aliro Aceval, Esteban Mora, J. Cuadra Gormaz, Filidor Herrera Lagos, M. Fuentes, R. Barría Oyarzún, etc. Pídanse prospectos. Matrícula abierta. M—20

ARITMETICA, CASTELLANO, francés. Clases particulares. Precios módicos. Maestranza 143. 12-M

LA "VICTORIA PRIETO", SAKIE 2013. Preparatorias, humanidades, sección para niñitos.

AMALIA RIVAS GUZMAN, PROFESORA de piano. Plan Conservatorio. Rosas 1909. 12-M

PROFESORA, DA CLASES PARTIculares niñitos, preparatorias piano. Dominica 364.

DESDE SABADO Y ABRIL, SE abrirá curso particular de francés, con honorario muy reducido, por una profesora con estudios en París. Funcionará en Delicias 678; interesados podrán matricularse en ese establecimiento, de 1 a 5.

KINDERGARTEN PARTICULAR.— General Saavedra 1157. Especialmente para niñitos y niñitas del barrio Palma y alrededores.

$ 10 PROFESORA CONSERVATOrio da lecciones piano. Maestranza 349. M—12

INSTITUTO MODERNO, COMPAÑIA 1871. Kindergarten, preparatorias, humanidades. Profesores titulados. Matrícula abierta. M—14

PROFESIONAL, OFRECE CLASES a domicilio. Contabilidad y Aritmética, precio convencional. Misael Uribe. Libertad 61.

SEÑORITAS: COMERCIO(HUMAnidades, enseñanza por profesores de Estado. Contabilidad comercial, agrícola, bancaria, aritmética comercial, castellano, redacción mercantil, francés, inglés, taquigrafía, escritura a máquina, legislación comercial, caligrafía, moral; enseñanza por $ 37.50; otros, 30, 25, 20, 15 pesos mensuales. Instituto Mercantil. Estado 239.

¡INGLES!PROFESOR LONDINENse, con espléndidas referencias, enseña idioma en tres meses. Sistema perfeccionado, práctico, fácil. Pronunciación perfecta. Clases particulares. Claras 46.

PRESTAMOS DE DINERO

NECESITO SOCIO CON $ A 10 MIL pesos de capital para panadería, garantizo el capital. M. M.— Correo Central. 11-M

DOY PRESTAMOS POR CASITAS. Zerimar, Correo 5.

DINERO FACILITO SOBRE HIpoteca, interés anual 9 por ciento. Hago también operaciones en Bancos Hipotecarios adelantando fondos. — Daniel Laurel, Huérfanos 1235.

¡¡DINERO!! FACILITO RAPIDAmente por automóviles, muebles, pianos, autopianos, mercaderías, fianzas, hipotecas. Compañía 1264. Oficina 10. Derecha interior.

$ 10,000 FACILITO PRIMERA HIpoteca. San Pablo 2849. Casa 4. 11-M.

DESEARIA ASOCIARME CON SEñora o señorita independiente, que tenga negocio establecido; aporto 4.000 pesos.—C. A., casilla [illegible].

PRESTO 25,000 O COMPRO CASA Almirante Barroso 69.

NECESITO CUATROCIENTOS PEsos, buena garantía. Sotomayor 9.

SEÑORITAS CON FIANZA $ 200. administrar kioscos. Portal Granello. Tratar: Brasil 373. 17-M.

OCUPACIONES (Ofrecen)

SE NECESITA MUCHACHA AGIL y aseada para ayudar quehaceres de casa. Grajales 2154. 12-M.

RECORREDORES DE PISOS, NECEsito. Maestranza 918. M-19

NECESITO FARMACEUTICO O farmacéutica urgente. Casilla 16. Llay-Llay. M-11

SE NECESITAN MUSICOS PARA el Regimiento Velásquez, de guarnición en Tacna. Inútil presentarse sin sus buenas licencias del último empleo. Gozarán de buenos sueldos y garantías. Verse con el primero Salvatierra en la calle de San Francisco N.o 828, casa 33. M-11

TRABAJADOR PARA JARDIN Necesítase en Providencia. Presentarse con informes en Merandé 631. 11-M

TEJEDORES COMPETENTES PAra máquinas, necesito. Pago bien. Vicuña Mackenna 1965. 11-M

EMPLEADO BOTICA, MOSTRAdor, competente. Bandera 801. 11-M

HOTEL RESTAURANT MALLORca necesita mesonero. Eyzaguirre 1061. 11-M.

FABRICA CHILENA DE CALZAdo, Gálvez 1043. Necesita buen punteador, cortadores y descarnadora. 11-M.

VENDEDORES FRUTOS DEL PAIS, necesito. San Diego 911. 11-M

NECESITO HERRERO COMPEtente, carrocero. Blanco Encalada 2543. 11-M.

OPERARIOS NECESITA FABRICA de gorras y sombreros. Delicias frente Avenida España. 11-M

NECESITO PANADEROS, BASCUñán Guerrero 1035. 13-M

NECESITO DOBLADOR DE FIDEOS urgente. Av. Irarrázaval 261. M-11

NECESITAMOS OPERARIOS FAbrica cajas cartón. Calle Manuel Montt 2358. M-11

EMPAPELADOR, RECOMENDADO, necesito, Dávila 759. 11-M

MUEBLISTAS COMPETENTES, NEcesito. Merced 571. Casa Turull. 11-M

COBRADOR SE NECESITA EN casa por mayor de primera clase. Inútil presentarse sin buenas recomendaciones y sin poder ofrecer una fianza. Recurrir por escrito a H. C. H., casilla 2107, Santiago. M—16

NECESITO UN OFICIAL APRENdiz zapatero. Recoleta 1456. M—11

20 ZAPATEROS NECESITO PARA estaquillado señora, pago 28 docena. Eyzaguirre 1226. 12-M.

SE NECESITA EMPLEADO PARA almacén. Bellavista. Población Matta N.o 73. 11-M.

FARMACEUTICO JOVEN O SEñorita, necesito. Casilla 1694. 12-M.

MUEBLISTAS NECESITO BUENOS maestros; trabajo estable. Porvenir 285. 11-M

NECESITO AYUDANTE CORBATEra. Santa Lucía 244. 11-M.

MUEBLISTAS COMPETENTES necesito. Arturo Prat 1128. 11-M.

CAJERO Y OFICIAL SE NECESIta, Carrocería El Nalón. Lingue 834. 12-M.

CARPINTERO PARA TODO TRAbajo, necesito. Independencia 125. 12-M

PINTOR CARROCERO, COMPEtente, necesito, "La Mundial". Independencia 1925. 12-M

NECESITO ALBAÑILES, DELICIAS 3951. 11-M

NECESITO MAESTRO COMPOSTUrero, joyero y oficial con algún conocimiento. Independencia 260. Casita F. 11-M.

CARPINTEROS MUEBLISTAS NEcesito. Jorge Berotte. Agustinas 2007. 11-M.

COLOCODORES LADRILLOS COMposición, necesito. Agustinas 2261. M-12

MAQUINISTAS NECESITO, FAbrica de muebles. Snata Isabel 115. M-12

GOLONDRINERO CON RECOMENdaciones para entregarle golondrina, necesito. Maestranza 918.

ENCERADOR, OBREROS ASERRADOres, necesito. Maestranza 918.

NECESITASE COCHERO COMPEtente con recomendaciones. Dirigirse Teniente Zúñiga, Escuela Caballería. M-15

EMPLEADO PARA MOZO DE 15 A 18 años, necesito, con buenas recomendaciones. Santa Rosa 247. M-12

PULIDORES COMPETENTES NEcesito. Taller de niquelar. Brasil N.o 27-B. M-12

ENLUCIDORES NECESITO. LIbertad 10. M-12

BUEN COSEDOR PARA MAQUIna Black, se necesita, con recomendación. Independencia 335.

MUJER PARA LA COCINA CON hijo para servicio mandados. También serviría matrimonio, muy poca familia. Tratar: Ejército 232.

SE NECESITAN OPERARIOS DE obra grande de primera: pantaloneras y chalequeras. Sastrería G. Rucdoff, Estado 138. M—13

AYUDANTES PINTORES CARROceros, necesito. Vicuña Mackenna 820.

SE NECESITA HOMBRE BIEN entendido en jardín, hortaliza, muy trabajador, sin familia, cuidar quinta chica. Inútil presentarse sin buenas recomendaciones de su oficio y honradez. Sueldo: 100 pesos mensuales. Barros Arana 728. M—12

CARPINTERO ENTENDIDO EN trabajos de carnicería, oficial y maestro necesito. Brasil 773. M-12

CHOFER COMPETENTE PARA llevar al campo necesito. O. F., Casilla 1056. M-12

HERRERO TRABAJADOR COMPEtente necesítase. Av. Irarrázaval 2860.

SE NECESITA MUEBLISTA Y VArios niños, Merced 336. M-12

NECESITAMOS EMPLEADOS, TAMbién matriculamos. Domingos, preparatorias, humanidades, comercio. Clases: mañanas, tardes, noches, desde dos pesos mensuales. Instituto Venegas Salas. Plazuela Santo Domingo.

HOMBRE TRABAJADOR QUE ENtienda de jardín y hortalizas necesito cama adentro. Av. del Salvador 1069.

SE NECESITA EMPLEADO PARA la venta de pan con recomendaciones. Esperanza 10[illegible] [illegible]ería Francesa. José Rad[illegible]

NECESITO COMPOSTURERO Y COsido black. Andrés Bello 659.

LIJADOR PARA TACOS, PULIDORA celuloide, necesito. Carmen 740. M-12

SE NECESITAN BUENOS OPERArios hojalateros y oficiales. 13-M

NECESITO MAESTRO CERRAJERO y oficial, calle Lira 889. 12-M

NECESITO COMPOSTURERO SAStre, obra grande. Sastrería, Moneda 883. 13-M

¿TIENE Ud. RELACIONES COMERciales? Escriba hoy mismo a casilla N.o 1639 y le daremos una idea con la cual Ud. sin dejar su actual ocupación y con poco trabajo, ganará espléndidas comisiones.

SE NECESITA CARPINTERO MUEblistas, competentes. San Diego 432.

SE NECESITA TAPICERO COMPEtente, San Diego 482.

CARPINTEROS NECESITO, LOS Leones, Constanza 289. 12-M

BARNIZADORES, MAESTROS competentes necesítase; trabajo a trato. Huérfanos 830. 12-M

CARPINTEROS MUEBLISTAS, maestros competentes, necesítase. Huérfanos 830. 12-M

MECANICO HORNERO EN BRONce y mecánico ajustador, necesítase. Trabajo firme. Mapocho 3155.

MAYORDOMO DE COMEDORES SE necesita 815, calle 21 de Mayo. Presentarse de 2 a 8 P. M. 13-M

CARPINTERO, CON HERRAMIENtas, necesito. Compañía 1264. Oficina 10.

NECESITO CORTADORES DE cuero y forro, aparadoras, armadores, tiradores de cortes fábrica de calzado. Delicias 2701. 11-M

MUEBLISTAS NECESITO. SIERRA Bella 1611, esquina Maule. 12-M

NECESITO HERRADURERO: Avenida La Paz 31. 12-M

NECESITO MUEBLISTA SEPA barnizar. Huérfanos 2494. 12-M

ESCRIBIENTE QUE ESCRIBA RApida y correctamente a máquina, con certificados de honradez, necesito. De 9 a 12 y de 2 a 6. Sueldo 100 pesos. Casilla 3970. M—12

NECESITO BUENOS MINEROS Y trabajadores, en Julio Bañados N.o 533, Comuna Yungay. M-12

CARPINTEROS SE NECESITAN, pagándoles buen jornal. Huérfanos esquina Herrera.

HOJALATEROS MAESTROS, OFIciales, necesito. Rosas 2061. 12-M

PRENSISTA PEDAL MUY COMPEtente necesito. Santa Rosa 364. 12—M

ENCUADERNADOR, OFICIAL adelantado, necesito. Santa Rosa 364. 12—M

TAPICERO NECESITO. CASTRO 409.

CABALLERIZO JOVEN, NECESIto. 12 Febrero 33. 13-M

SE NECESITAN BUENOS MAEStros caldereros. Eresmo Escala 3096.

NECESITO 10 COSEDORES PElotas foot-ball. Talabartería: San Diego 1327. 12-M

NECESITO MUEBLISTA, GOTIcos y planos. Arturo Prat 1302. 12-M

APRENDICES PANADEROS, POR meses, que sepan algo necesito. Franklin 1321.

NECESITO ENTABLADORES A trato, para el Lunes. Gálvez, esquina Eyzaguirre.

MUEBLISTAS NECESITO; BUEnos precios. Victoria 1414. 12-M

NECESITO CERRAJERO Y OFIcial. Santa Victoria 0-151. 12-M

CARRETONERA Y PICADORES leña recomendados, necesito. Bodega Chacabuco 15. M—12

EMBALDOSADORES COMPETENtes, necesito. Amunátegui 308.

OPERARIOS BUENOS, COSIDO black señora, necesito. Unión Americana 84.

CARPINTERO BANCO NECESITO. Huemul 1715. M-12

CARPINTEROS BANCO, NECESIto. Padre Mariano 211. M-12

NECESITO JOVEN AYUDANTE repartidor. Exposición 830. 11-M.

CARPINTERO HAYA HECHO SERvicio militar, necesita el Regimiento Tacna. 12-M.

FOTOGRABADOR COMPETENTE negativos, necesítase. Buen sueldo y gratificación. Galería Alessandri 25-A.

ZAPATEROS PARA ESTAQUILLAdo y Black, necesito. Carmen 353. 13-M.

MUEBLISTAS Y CARPINTEROS de banco, necesito. Catedral 1409. 12-M.

REPARTIDOR PAN CON INFORmes y caballerizo, necesito. Pastor Ovalle 301.

NIÑO PARA MOZO BOTICA, NEcesito. San Pablo 1097. 11-M

NECESITO NIÑO PARA QUINTA, exijo certificados honradez. Avenida Centenario 819. (Recoleta).

NECESITO COCINERO O COCINEra para explotar cocina de hotel. — Diez de Julio 447. M-12

MOZO PARA QUEHACERES INTEriores de restaurant necesito. Diez de Julio 816.

MOZO NECESITO, RECOMENDACIOnes honradez. San Antonio 220. M-12

MUCHACHO PARA EL ASEO NEcesito. Santa Rosa 901. 12-M

NECESITO MUCHACHO CARRETElero, tenga carnet. Patricio Lynch 886. 11-M.

MUCHACHO 14-15 AÑOS SEPA ALgo de abarrotes necesito. San Pablo 2142. 11-M.

SE NECESITA UN MUCHACHO DE 17 años, más o menos. San Diego 482.

MOZO DE COMEDOR, NECESITO, San Isidro 92.

MUCHACHO 15 AÑOS, ASEO Y mandados necesito. Santa Rosa 364. 12-M

NECESITO NIÑOS QUE SEPAN bien coser a máquina. Santo Domingo 1443.

MOZO COMPETENTE SE NECESIta. Sueldo, $ 60. Serrano 174. 13-M

MUCHACHO AYUDANTE VULCAnizador, necesito. Brasil 25-B. 11-B.

NECESITO NIÑO O NIÑA CON REcomendaciones para quehaceres de casa. Delicias 2890. 11-M.

NECESITO UN NIÑO PARA MANdados 14 a 16 años. Juan Vicuña 1437.

NECESITO NIÑO PARA MANDAdos y quehaceres de casa. Villavicencio 815. 12-M

NECESITO MUCHACHO CARREtelero, viva cerca. Escala 2613. 12-M.

2 EMPLEOS: COCINERA, NIÑO mackenna 660.

SERVIDUMBRE LA MEJOR DE Santiago. Pídala: Bandera 839.

CAMISERAS Y LAVANDERAS NEcesita Lavandería Río Janeiro 475. M15

APARADORAS, DOBLADORAS aprendizas, necesítase Las Quintas 546. M-516

APLANCHADORAS DE FINO Y PAño, necesito, lavandería "Le Grand Chic". Delicias 2733. 11-M.

ANTIGUA LAVANDERIA FRANCEsa, Carrera 277, necesita buenas camiseras, posticeras. 11-M

PELETERIA MANCHESTER, SAN Diego 73, necesito competentes maquinista, peletero. 11—M

NECESITO BUENA LAVANDERA. Madrid N.o 796. M-11.

COSTURERAS PANTALONERAS, para coser afuera, necesita la Fábrica de ropa hecha. San Antonio 441. 14-M

SEÑORITA PARA CAJERA Y QUE domine perfectamente la escritura a máquina, necesitamos. Dirigirse por escrito a D. H, casilla 4066. M—14

AMA DE LECHE NECESITO CON bastante leche; buen sueldo. Huemul 1287. 11-M.

NECESITO MUY BUENA APARAdora. Conferencia 1480. 11-M

APARADORAS COMPETENTES NEcesítanse Sotomayor 56. 11-M

NECESITO PIANISTA. MAIPU 19. M—12

COSTURERA DE ROPA BLANCA necesito. San Diego 65. 11-M.

NECESITO SEÑORA RESPETO que sepa cocinar. U. Americana 340. 13-M.

LAVANDERAS, DOBLEZ NECESIta Lavandería Bruselas. Rosas 2040, entre Brasil y Baquedano. M-12

AYUDANTA PARA RECIBO DE lavandería que sea práctica necesito. Santa Rosa 247. M-12

LAVANDERIA FRANCESA, RECOleta, 348. Aplanchadoras ropa familia, lavandera, necesito. De 1 a 2.

COSTURERAS, TEJEDORAS Y REmalladoras, se necesitan, pagando bien. Maestranza 226. M-12

NECESITASE, PUNTILLERAS, MIfia máquina abrir ojetillos. Fábrica Calzado. Chacabuco 554. M-12

COSTURERAS COMPETENTES para tejidos de punto, necesítanse: San Ignacio 88. M-12

LAVANDERA PARA CASA PARTIcular con informes, se necesita. Merced 351.

CAMARERA Y EMPLEADA DE LA mano para dos personas, necesito. Parque Forestal 342. M—13

NECESITAMOS CALADORA Y PIleteadora a máquina. 21 Mayo 633. 12—M

VESTONERAS NECESITO URGENte, pago buen precio, Sastrería, San Antonio 514.

NECESITO AYUDANTAS Y APRENdizas sastre, Pasaje Lira, Eyzaguirre entre San Diego y Arturo Prat.

TEJEDORA A MAQUINA COMPEtente necesito, pago $ 40 semanales. Santa Victoria 465. M-12

COSTURERAS SASTRE MUY ENtendidas en trabajo fino. Pago buen sueldo semanal, prefiero sepan ojalar. Gorbea 2368, casita N.o 2.

NECESITO COSTURERA SEPA ROpa niños. Echaurren 429. M-12

SEÑORAS, SEÑORITAS, JOVENES, niños, doy ocupación inmediatamente, Morandé 436.

NECESITASE LAVANDERA PARA lavar en casa. Moneda 2251. M-12

NECESITO COSTURERAS PARA chalecos y aprendiza. Herbozo 779.

SE NECESITA UNA SEÑORITA que tenga práctica para la venta de pieles. Ahumada 5.

NECESITO COSTURERAS SASTRE, que sepa ojalar. Rengifo 714. 12-M

COSTURERAS Y AYUDANTAS COMpetentes, urgente. Rosas 2087.

COMPOSTURERA COMPETENTE se necesita en Ahumada 23. Femenía y Cía. 12-M

NECESITO COSTURERA SASTRE. Avenida Brasil N.o 136. 12-M

MODISTA MUY COMPETENTE PAra jefe de taller, necesita. Moneda 269.

COSTURERAS COMPETENTES, trajes elegantes y sastres, necesita: Moneda 629.

LAVANDERA POR DIA, NECESIto. Compañía 2690. 12-M

SERVIDUMBRES ENCONTRARA únicamente en "La Veloz": Cocineras de piezas, comedor, niñeras, mozos etc. acreditada oficina empleos García Reyes 28. 13-M

NECESITO SEÑORA COMPETENTE negocio sombreros, para señoras, para socia industrial. San Pablo 2255.

LAVANDERA CAMA ADENTRO, necesito. Hotel Paz, San Alfonso 75.

AYUDANTA PALETOCERA, aprendizas, necesito. Delicias 2184.

SE NECESITA APLANCHADORA, buena de camisas, Independencia N.o 613. 12-M

MAYORDOMA COMPETENTE PAra lavandería, necesito. Muy buen sueldo. Domingos libres. Delicias 131. M—12

NECESITO APARADORA QUE SEpa poner en forro. Martínez de Rozas 3150. 12-M.

COSTURERA SEPA CORTAR Y hacer trajes, necesita casa particular. Bilbao 193. 15-M.

SE NECESITAN COSTURERAS competentes que sepan trabajar en ternitos de niños, finos, que se presenten con muestras para pantalones de casineta. San Diego 358.

APLANCHADORA DOBLES, NECEsita Lavandería: M. Rodríguez 84. 12-M

NECESITO LAVANDERA CAMIsas hombre. Serrano 780.

NECESITO EMPLEADO PARA EL Centro Demócrata Moisés González. Matucana 569. 12-M.

AYUDANTAS PARA LA MODA Y paletoceras, necesito. Casa Londres 21 de Mayo 611-615. 12-M

SE NECESITA COSTURERAS COMpetentes para pieles. Ahumada 5.

RESPUESTAS A NUESTROS LECTORES

LAS PERSONAS CUYAS CONSULTAS NO APAREZCAN RESUELTAS EN EL DIARIO, SERAN ATENDIDAS PERSONALMENTE POR EL REDACTOR DE LA SECCION, LOS DIAS LUNES, MIERCOLES Y VIERNES, DE 5 A 5 1/2 DE LA TARDE.

MATRIMONIO DE MENORES

J. B. M. — Santiago.—1.o He leído con atención la respuesta que en ese diario se da a una pregunta hecha sobre el matrimonio de los menores de edad, y he de manifestarle con entera franqueza que estoy en abierta contradicción con su modo de interpretar la ley a este respecto.

2.o En efecto, es de opinión usted que el matrimonio celebrado entre menores de edad, no puede declararse nulo porque no hay una disposición expresa que prohiba la celebración de dicho acto y porque la ley fija como única sanción para él, el desheredamiento del menor que celebra el matrimonio sin el consentimiento de las personas llamadas a prestarlo. Apoya usted además su argumentación en la disposición del artículo 10 del Código Civil por el que establece que sólo son nulos los actos que la ley prohibe.

3.o Con el debido respeto que siempre me merecen las opiniones ajenas, me atrevo a expresarle que esta vez usted ha incurrido en error; pues para empezar voy a hacerle presente que la disposición del artículo 10 que usted invoca, tiene que referirse a la nulidad absoluta que produce efectos contra toda clase de personas y que también existe la nulidad relativa que es la que debe aplicarse a estos actos.

4.o Pero aún, conviniendo en que sea aplicable al presente caso el artículo 10, ya citado, el matrimonio celebrado por un menor de edad sin el consentimiento necesario, tiene que ser nulo si se considera que no otra cosa que una prohibición significa: 1) La expresión "NO PODRAN CASARSE, etc.", que emplea el art. 107 del Código Civil, y 2) que no solamente la ley civil establece sanciones para los actos ejecutados por el hombre, sino que también la ley penal, y que al castigar el Código Penal en su artículo 385 la celebración del matrimonio del menor sin el debido consentimiento, lógicamente debe considerarse que prohibe semejante acto.

5.o En consecuencia, queda demostrado que la ley prohibe la celebración del matrimonio de un menor de edad sin el consentimiento respectivo y en conformidad al artículo 10 y 107 del Código Civil puede declararse nulo.

—1.o Vamos a analizar con algún detenimiento las declaraciones contenidas en su carta, señor J. B. L., porque en ella se reproducen algunos conceptos erróneos sostenidos con cierta frecuencia por las personas desprovistas de toda clase de conocimiento en materia legal.

2.o Lo que la ley establece al respecto es que los actos que ella prohibe son nulos de ningún valor; **salvo en cuanto designe expresamente otro efecto que el de nulidad para el caso de contravención.**

Pues bien, la celebración de matrimonios de menores sin el consentimiento de la persona que debería prestarlo, está prohibido por los artículos 107 del Código Civil, y 384 del Código Penal, pero como se establece para el caso de contravención en los artículos 114 y 115 un efecto distinto del de nulidad, el acto es válido y produce los mismos efectos civiles que el celebrado por individuos mayores de edad.

3.o No es exacto. El artículo en referencia, comprende tanto las nulidades absolutas como las relativas, porque como lo dice un viejo axioma del derecho "donde la ley no distingue, no es lícito el hombre distinguir". Aún más, el artículo 1681 declara expresamente nulo todo acto o contrato a que falte alguno de los requisitos establecidos por la ley para el valor del mismo acto o contrato, **según su especie** (nulidad absoluta), y **calidad o estado** de las personas que los ejecutan o acuerdan (nulidad relativa).

4.o La prohibición no implica necesariamente nulidad, porque en ocasiones—el caso de que se trata es un ejemplo—se sanciona la **contravención** a las prohibiciones establecidas por la ley con efectos distintos de la nulidad absoluta o relativa.

5.o En consecuencia queda demostrado que la ley prohibe el matrimonio de un menor de edad sin el consentimiento respectivo, pero que en conformidad a los artículos 10, 107 y 1681 del Código Civil, el acto no puede declararse nulo, por establecerse en este caso una sanción diferente.

PREPARACION DE LA SIDRA

Agradecido. — Ñuñoa.—¿Cómo se prepara la sidra?

—La obtención de esta bebida, verdaderamente higiénica, es muy sencilla y al alcance de todo el mundo. Se toman las manzanas, se cortan en pedazos y se pasan por un molinillo de los que usan las cocineras para moler la carne. Toda la pulpa y el jugo así obtenidos se recogen en un recipiente o barrilito a propósito.

El líquido principia a fermentar formando gran cantidad de espuma que baja poco a poco.

Cuando la fermentación ha cesado, se transvasa el líquido a otro barril, operación que se repite una tercera vez. Se cubre la parte superior del tonel con hojas de parra u otras que se tengan a la mano, durante 5 días pasados los cuales, se tapa bien y se guarda hasta el mes de Julio o Agosto, en que puede ya embotellarse y conservar en las bodegas o despensas.

Si se quiere hacer una sidra ligera, pero también muy útil para la salud, basta añadir al jugo, antes de la fermentación, una tercera parte de agua.

POLVOS DE VICHY

Enfermo.—Santiago.— Ruego a usted tenga a bien indicarme la fórmula para preparar polvos de Vichy.

Bicarbonato sódico . . .	50 gramos
Bicarbonato potásico . .	3.50 ,,
Cloruro sódico	6 ,,
Sulfato sódico anhidro . .	3 ,,
Fosfato sódico anhidro . .	1 ,,

Se emplea de 1 a 2 gramos de esta mezcla, para un vaso de agua, de preferencia carbónica.

También se puede añadir a la mezcla un poco de azúcar para hacerla más agradable.

ZENON.

NECESITO COSTURERA SASTRE para ojalar. Aldunate 1434. M—12

NECESITO LAVANDERA PARA lavado casa. Cóndor 1044.

MATRIMONIO SIN FAMILIA, QUE sepa ordeñar vacas y aseo establo, necesítase. Exígense recomendaciones. Dirigirse: Delicias 2560, 1 a 3 tarde.

CAMISERAS, POSTICERAS Y LAvanderas, necesita. Lavandería Río Janeiro. Merced 475. 12—M

PARA MODAS ELEGANTE, SE NEcesitan ayudantes, muy competentes. Estado 357. 13-M

SEÑORITA PARA ATENDER DULcería se necesita. Tratar en la mañana. Portal Fernández Concha. — Kiosko 17. 12—M

LAVANDERIA MODERNA, ECHAUrren 216, necesita lavanderas, camiseras, posticeras y planchadoras de doblez. 12-M

COSTURERAS, ADELANTADAS EN vestones de primera, trabajo garantido, todo el año, vivan cerca, pago bien. Santa Rosa 449. Casa 4.

APARADORAS NECESITO, VALparaíso 1064. Casita 22. 12-M

NECESITO COSTURERA APRENdiza. Santa Rosa 1155. Casa 18.

NECESITO AYUDANTA PANTAlonera. San Diego 1738.

COSTURERAS SASTRE QUE SEpan ojalar, necesito. Diez de Julio 1345. 12-M

AYUDANTA VESTONERO, NECEsítase. Avenida Matta 1146.

COSTURERAS COMPETENTES, necesita fábrica ropa blanca. Agustinas 935. 12-M

TEJEDORAS COMPETENTES PARA máquina, necesito. Pago bien. Santa Rosa 520. 12-M

NECESITO PIANISTA QUE CANte. Buen sueldo. San Alfonso 125. 13-M

OPERARIAS PARA IMPERMEAbles se necesita, pagamos buenos precios. Alameda 2551.

APLANCHADORAS COMPETENTES se necesitan en la tintorería "La Moderna". Gorbea 2536. 12-M

SIRVIENTA DE PIEZAS MUY COMpetente se necesita. Alameda 1850. 11-M

NIÑA JOVEN Y ASEADA SE NEcesita para los quehaceres en casa extranjera, sencilla. Buen sueldo y trato. San Isidro 277. 11-M

SE NECESITAN DOS EMPLEADAS restaurant. Independencia N.o 1541. 11-M

NECESITO EMPLEADA, 10 DE JUlio 468. M-11

SIRVIENTE DE MANO ASEADA muy recomendada, necesito. Tocornal N.o 626. M-11

EMPLEADA PARA TODO SERVIcio, casa poca familia. Bandera 809. 11-M

SE NECESITA BUENA NIÑERA Y que sepa su oficio, teniendo buenas referencias para cuidar niñita de dos años. República 402. 11-M.

NIÑA DE 16 A 18 AÑOS, SE NEcesita, en 10 de Julio 315, altos. Se paga buen sueldo. 11—M

NECESITO NIÑA PARA LAS MEsas. Delicias 3450. 11-M

EMPLEADA DE COMEDOR NECEsito con muy buenas recomendaciones. Huérfanos 672. M-12

EMPLEADA PARA EL SERVICIO de matrimonio extranjero necesítase. Exíjese buenos informes. Buen sueldo. Rosas 1654. En la mañana. 11-M

EMPLEADA CUIDAR GUAGUA, bien recomendada, sueldo $ 50, necesítase. Providencia 835. 11-M

EMPLEADA PRECISA MATRIMOnio sin niños. San Diego 380. 11-M

EMPLEADA CON RECOMENDACIOnes para guagua y piezas. Buen sueldo. San Antonio 310. 11-M

SE NECESITA UNA NIÑA PARA la mano. San Francisco N.o 780. M-11

SORVIENTA. MUJER FORMAL Y con recomendaciones, necesito. Se paga buen sueldo. San Francisco 224. M—11

SE NECESITAN NIÑAS PARA EL servicio en Compañía 1360. M—12

NECESITO EMPLEADA QUE ENtienda cocina. Recoleta 482. 11-M.

EMPLEADA PARA TODO SERVIcio, con recomendaciones, necesito. A. Prat 1171. 12-M.

SE NECESITA UNA SIRVIENTE. Calle Arturo Prat 1796, esquina Nuble. 12-M.

NIÑITA NECESITO, SERVICIO LIviano. Cochrane 1002. 12-M.

NIÑA NECESITO, SERVICIO LIviano. Tocornal 693. 12-M.

NIÑA Y NIÑO PARA EL SERVICIO necesito. San Isidro 1716. 11-M.

SE NECESITA EMPLEADA PARA servicio de casa. Romero 3016. M—11

SE NECESITA NIÑA PARA EL servicio de casa. Huérfanos 2413. M-12

EMPLEADA NECESITO PARA DOS niñitas, muchacho 16 a 18 años, servicio casa, recomendados. Quinta Normal, puerta Catedral. M-11

NECESITO SIRVIENTA PARA Cuidar dos niños, arreglar piezas, que sepa coser bien. Agustinas 1295. De 1 a 4.

NECESITASE NIÑA 12 A 15 AÑOS para venta de dulces y chocolate, con recomendaciones, casa, comida, buen sueldo. Serrano 401. M-12

NECESITASE SIRVIENTA PARA tres personas. Cocina gas. San Ignacio 171.

NECESITO EMPLEADA TODO Servicio, paga buen sueldo. Santa Isabel 358. M-14

SIRVIENTA PARA POCO SERVIcio, matrimonio necesita. Carmen 933. M-12

NIÑAS EMPAQUETADORAS PARA fábrica de perfumes, que conozcan el ramo, necesita. Catedral 3152. M-12

NIÑA JOVENCITA PARA MANDAdos $ 20, necesito. Cuevas 883.

NECESITO EMPLEADA POCA FAmilia. Sueldo hasta $ 40. Inútil sin recomendaciones. Serrano 364.

NECESITO NIÑA SERVICIO CASA. Serrano 30.

NIÑA ATIENDA SERVICIO EN LA mañana, necesito. Catedral 1642.

EMPLEADA RECOMENDADA PAra dos personas, necesito. Compañía 2375. 12-M

EMPLEADA PARA COMEDOR Y piezas, se necesita en Merced 280. 12-M

NECESITO INTITUTRIZ PARA el campo, sepa francés, inglés, piano, prefiero extranjera. Santo Domingo 2853. 12-M.

NECESITO URGENTE EMPLEADA competente, con informes, para piezas. Monjitas 466. Tratar: de 1 a 4 P. M. M—13

NIÑA PARA AYUDAR QUEHACEres casa necesito. Sueldo $ 40. Tocornal 258. Cerca Jofré. 13-M

NIÑA PARA POCO SERVICIO NEcesito, buen sueldo. San Isidro 261. 13—M

NECESITO NIÑA PARA TODO servicio. Santa Rosa 812. 12-M

SE NECESITAN NIÑAS PARA hacer trabajo fácil. Arturo Prat 950. 12-M

NECESITO NIÑA BUENAS RECOmendaciones, ayudar quehaceres casa, familia extranjera. Poco trabajo; pago bien. Bueras 158, F. Media cuadra Parque Forestal.

SE NECESITA UNA NIÑA PARA ayudar quehaceres de casa. Avenida Inglaterra N.o 1106. 12-M.

SIRVIENTE DE MANO Y MOZO recomendados, cama adentro, necesito. San Martín 64. 12-M.

SE NECESITA COCINERA. LIRA 188.

NECESITO NIÑERA PARA GUAgua. San Isidro 218. 12-M

NECESITO DOS COCINERAS, DOS niñas para comedor. Sotomayor 9.

EMPLEADA ASEADA, RECOMENdada, sepa algo cocina, necesita matrimonio solo extranjero; buen sueldo. Tratar: 10 a 12, de 3 a 6. Agustinas 935. 12-M

SE NECESITA EMPLEADA PARA todo quehacer. Buen sueldo. Cuevas 925.

NECESITASE COCINERA QUE sea muy aseada. Tratar: San Pablo 2869. 12-M.

NECESITO EMPLEADA BUENA recomendación, poca familia, buen sueldo. Tratar, de 1 a 8. Villavicencio 25. M-12

SIRVIENTA ENTIENDA ALGO COcina necesito casa extranjera. Domeyko 2059.

EMPLEADA QUE SEPA LA COCIna o madre e hija para todo servicio, necesita con recomendación, casa extranjera. Santa Rosa 247. M-12

NECESITO COCINERA, ACEPTO con niño o niña servicial, y sirvientes de piezas. Avenida Manuel Montt 867. M-11

NIÑA JOVEN PARA CUIDAR guagua necesítase. San Pablo 933. 12-M

SE NECESITA UNA COCINERA. Balmaceda 746. M—13

NECESITO TREINTA COCINERAS; buenos sueldos. Morandé 833. 12-M

NECESITO COCINERA RECOMENdada. Libertad 428. 11-M

NECESITO COCINERA. CASTRO 31. M-18

NECESITO COCINERA Y EMPLEAda para la mano, Cumming 342. 11-M

NECESITO UNA COCINERA COMpetente y un mozo para comedor, Hotel Colón, Quillota. Pago gasto pasaje. M-12

EMPLEADAS PARA COCINA Y COmedor, necesítase en Nataniel 107. M-12

NECESITO EMPLEADA PARA LA cocina y comedor. Calle Manuel Montt 2495. 11-M

EMPLEADAS COCINA Y MANO necesítanse en Domeyko cerca Ejército. Recomendaciones. Tratar: Gorbea 1925, de 11 a 1. M-11

NECESITO COCINERA SIN NIÑO, Libertad 336. M16

NECESITO COCINERA Y AYUDANte para restaurant, casa extranjera. Sueldo: 80 a 100 pesos. Chacabuco 16. 11-M

COCINERA COMPETENTE PARA matrimonio solo se necesita; buen sueldo. Serrano 52. 11-M.

COCINERA SE NECESITA EN Compañía 2824, casa 8. M-12

COCINERA COMPETENTE PARA pasar un mes en el campo y después en Santiago, se necesita. Buenos informes. De 12 a 3. Santo Domingo 736. M-11

COCINERA JOVEN NECESITO. — San Francisco 934. 11-M.

COCINERA PRIMER ORDEN NEcesítase. Debe tener buenas recomendaciones. Se paga buen sueldo. República 302.

COCINERA RECOMENDADA NEcesito. Libertad 654. 11-M.

COCINERA NECESITASE, EN SAN Ignacio 816. M-12

COCINERA Y NIÑA PARA PIEZAS se necesita. Avda. España 20.

COCINERA ENTENDIDA, RECOmendada, necesito. Bascuñán 949, casa-quinta.

MAQUINARIAS

A TEODORO PREISLER, HUERfanos 2448, diríjase cuando necesite adquirir maquinaria. 31-M

MOTORES A GAS POBRE, A PEtróleo y vapor, desde 10 hasta 750 H. P.; calderas compresoras de aire, perforadoras para minas, Winches, y toda clase de maquinarias o materiales, nuevos o usados, tenemos constantemente en venta. A. W. Woodbridge y Son (Edificio Ariztía), 4.o piso, oficina 18. Casilla 3960. Teléfono 2144. Recibimos maquinaria en consignación. 11-M.

VENDO MAQUINA ESCRIBIR ESCritura visible. Precio ocasión. San Diego 106. M-30

VENDESE PRENSA HIDRAULICA y máquina centrífuga en perfecto estado. Verla y tratar. Santo Domingo 3201. M-11

BOMBA COMPRO, MARCA SOULS de 2 p. Delicias 2215. 11-M

MALACATE DE DOBLE FUERZA, vendo. Delicias 2215. 11-M

MAQUINA DE BIOGRAFO VENDO con facilidad de pago. Rosas 1050. 11-M

COMPRO CEPILLADORA PARA MAdera, chica y huincha chica, indicar precio. Diez de Julio 88 P. E. 11-M

SE VENDE UN TELAR PARA HAcer frazadas, choapinos, de ocasión. Me obligo a enseñar. San Diego 330. 11-M.

BOMBA TRASVASIJADORA IMportada, grande para bodega licores con todos sus accesorios. Se vende de gran ocasión. Libertad 21-A. 11-M.

CORREAS DE 4x8 PULGADAS, transmisiones, descansos, poleas, chuzos, picotas, vende. San Francisco 248, antes Serrano 44. 12-M

COMPRO TOSTADOR CAFE. DIRIgirse por carta: O. y M. Bascuñán 90. 11-M

CARTONERA VENDESE. DIEZ DE Julio 1012. M-11

MAQUINA ESCRIBIR "UNDERwood", último modelo, flamante, otra "Adler" vendo baratísimas. San Antonio 39. 11-M

COMPRASE MOTOR A PETROLEO 3 a 4 H. P., en perfecto estado. Casilla 125-D. M—11

MUY BARATO TAQUIMETRO DE ingeniero, física industrias 2 tomos. Juárez 744. n M—11

OCASION VENDO MAQUINA CALAdora de pañuelos. Verla: Avenida Velásquez 101. 11-M

MAQUINARIA, COMPRA - VENDE, recibe consignación anticipando fondos. Feria Comercial, San Antonio 816. M-13

$150 REGALO MAQUINA ESCRIBIR flamante. San Antonio 39. 11-M

MOTOR LOCOMOVIL "CLAITON", ocho caballos, perfecto estado, vendo $ 4,000. Casilla 6011.

MAQUINA ESCRIBIR "IMPERIAL", regálase $ 145, en buen estado. Alameda 777.

OCASION: MAQUINA DE COSER, Singer, siete cajones, completamente nueva se vende de ocasión en $ 500. Valen $ 785. Bandera 758. M-13

MOTOR ELECTRICO UN CABALLO cuba 50-60 arrobas compro. Mapocho 3496.

MOLINO GRANOS CUATRO CILINdros, imán, vendo barato. Hodajor. Correo Central.

AVISO: VENDO DE OCASION, vendimiadora y prensa orujo grandes, bombas trasvasijadoras eléctrica y mano, tapadora y llenadora botellas, motores eléctricos continuos y alternos, hasta siete y medio amperes. Mangueras, fondo cobre, llaves bronce, amasadora y batidora mantequilla, molinillos café y gramos, buena cocina gas, corchos finos, etc. Casa particular. García Reyes 676.. 12-M

VENDESE MAQUINA ESCRIBIR "Remington", de ocasión. Libertad 580.

INSTRUMENTOS DE INGENIEría. Taller de reparaciones. Compañía 1065, departamento 25.

APARATOS ELECTRO - MEDICOS. Taller de reparaciones. Compañía 1065, departamento 25.

CAJAS REGISTRADORAS. TALLER de reparaciones. Compañía 1065, departamento 25.

MAQUINAS DE ESCRIBIR. TAller de reparaciones. Compañía 1065, departamento 25.

MAQUINAS DE SUMAR Y CALCUlar. Taller de reparaciones. Compañía 1065, departamento 25.

VENDO UNA MAQUINA CON TOdos los útiles, para hacer timbres de goma; dos mostradores, vidrieras, varios muebles sueltos. Bellavista 145, entre Loreto y Purísima.

MAQUINAS DE OCASION, DE EScribir, sumar y calcular, compra, vende taller de reparaciones. Compañía 1065, departamento 25.

CINTAS PARA MAQUINAS DE EScribir, surtidas, a 3 pesos cada una. Compañía 1065, departamento 25.

TALLER TECNICO DE REPARAciones Julio E. Wood, Compañía 1065, departamento 25. Teléfono 3987.

MAQUINAS DE ESCRIBIR DE ocasión véndense o cómpranse. Compañía 1065. Departamento 25. Taller técnico de Reparaciones. 20-M

OCASION VENDO DOS MAQUInas coser, una de codo grande, necesita arreglo; las dos, 100 pesos. Erasmo Escala 3248. M—12

RODONADORA Y PESTAÑADORA, vendo. Andes 3329.

PIEDRAS LITOGRAFICAS, VENDO Delicias 2542, O.

MAQUINA COSEDORA DE CALZAdo, neumáticos vendo, regalado. Vicuña Mackenna 386.

MATERIALES DE CONSTRUCCION

CLAVOS, $ 1 EL KILO. LIBERTAD 21A. 11-M.

RECORTES FIERRO U., DOBLE T., llantas de autocamiones, forros usados de automóviles, compro. Rosas 1758. 12-M

COMPRO PLANCHAS ZING, ACAnalado. Arturo Prat 1824. 12-M

VENDO PLANCHA ZINC BLANCO puerta y ventana. Negrete 2317. M-11

FIERRO TECHO, ROMANA, COBRE viejo, compro. Casilla 2520. 12-M

MATERIALES CONSTRUCCION, compra-vende, recibe consignación, anticipa fondos. Feria Comercial.— San Antonio 816. M-13

FIERRO GALVANIZADO USADO, maderas, etc., véndese Quinta Normal, frigorífico en construcción, entrada Agustinas. M-12

SE DA TIERRA DE ADOBES. CUEto 917.

ESCALERA FIERRO CARACOL Elegante, 5.50 mts. alto, vendo. Barroso 81. 12-M

TEJAS USADAS VENDO, DOY puestas a domicilio. Pídase Matucana 961. 11-M.

VENDO BARATISIMO PLANCHAS zinc blanco acanalado. Patricio Lynch 886. 12-M.

COMPRO CAÑERIAS DE AGUA, fierro reglamentario, descarga. Vendo cocina. Brasil 84. 12—M

VENDO MEJORAS 4 PIEZAS, PArrón. Nataniel 1677.

MANZANAS VENDO. ÑUBLE 600. 12-M

VENDO ROSETONES, CORNISAS yeso, estilo inglés, bien lisas. Cienfuegos 121. 12-M.

MEDICINA

SE OFRECE SEÑORITA FORMAL con conocimientos de enfermera para cuidar a señora o caballero enfermo o para acompañar familia fuera del país. Dirigirse: Valparaíso, calle Casilla 3, A. Meléndez D. N|O

EXAMEN DE LA VISTA GRATIS, en el Almacén Optico, Ahumada 264, atendido por el especialista titulado Rotter. Gran surtido de toda clase de anteojos y lentes a precios bajísimos. 1-N-1323

GONORREAS, IMPOTENCIA, SIFIlis, debilidad vital, leucorreas, afecciones prostáticas, supuraciones aunque crónicas en ambos sexos. Garantizo curación radical, rápida, procedimientos modernos infalibles. Facilidades de pago, consultas gratis diariamente, 8 a 12 y de 2 a 7. Festivos de 8 a 12, atiende enfermos de provincia o por correspondencia. Clínica y Laboratorio Médico del doctor J. Lefevre, San Antonio 41. Casilla 2756. 19-M.

MASAJE MEDICO ELECTRICO, Francisco Lenti, estudios en Italia. Especialidad enfermedades articulares, parálisis, reumatismo, neuralgias, úlceras, tumores cancerosos y del vientre. Consultas de 2 a 5.— Arauco 827. Abr.-13

CLINICA PRIVADA PARA TODA clase de curaciones. Inyecciones endo-venosas, intramusculares, Neo-Salvarsán. Gonorrea, Cistitis, Prostatitis por crónicas que sean se garantiza curación. Precios módicos. Morandé 775. 15-M.

CANOSOS: NO BOTEN LA PLATA en comprar tinturas desconocidas. Compren únicamente la tintura vegetal Herz que se vende en Root 563, entre Carmen y San Isidro, y que tiene la garantía de probarla antes de comprar. Frasco: 5 pesos.

MUEBLES

COMPRAMOS MENAJES DE CASA. Atendemos a domicilio. "La Magallanes", Avenida Matta 1004. Teléfono Inglés 147. (Matadero). 30-Mayo-923

AMOBLADOS FINOS, REALIZA Y hace por catálogo fábrica, Nataniel 184. A-3

MUEBLES COMEDOR, DORMITOrio, escritorio; salón; etc., ofrecemos. Precios ventajosos, facilidades pago. Fábrica. Serrano 398. 3-Abbril

VENDO VARIOS MUEBLES MUY baratos. San Ignacio 107. M—11

COMPRO UNA VICTROLA CUALquier precio. Casilla 49-A. 14-M

AMOBLADOS: SALON, COMEDOR Y dormitorio vendo de ocasión. Nataniel N.o 1948, casa 7. M-11

PIANO SCHIEDMAYER, CASI nuevo, vendo de ocasión, 3,100 pesos. San Antonio 768. 11-M.

VENDO MUEBLES DE OCASION, Estado 223. 11-M

SE VENDEN MUEBLES DE DORmitorio, ganchos de gas y bambúes. Olivares 1434. M—11

BUEN PIANO DE COLA DESEO arrendar; indicar precio a T. M., San Diego 103. M—11

COMPRO SILLON DE ENFERMO. Arturo Prat 935. 12-M.

AMOBLAO DORMITORIO, LINDO estilo, vendo. San Francisco 934. M-13.

MUEBLES, PIANOS, COCINA, compra - vende, recibe consignación, anticipando fondos. Feria Comercial. San Antnio 816. M-13

DESEO COMPRAR PIANO EN Perfecto estado de ocasión a particular. San Pablo 2735. Casita 5.

PIANO ALEMAN FLAMANTE, RIquísimo vendo, ocasión. Moneda N.o 827. M—15

COMPRO MUEBLES DE ASIENTO de dormitorio, prefiero ingleses. Lastarria 93.

REALIZACION SOMMIERS, Y SE componen. Tomo medidas a domicilio. San Pablo 2165. 12-M

COMPRO MUEBLES ANTIGUOS, modernos, piano. Pago altos precios. Casilla 3056.

MUEBLES DE DORMITORIO, EN buen estado véndense por ausentarse su dueño, en $ 550. y de salón en $ 300. Delicias 4113. 12-M

MUEBLES DE DORMITORIO, EN buen estado, véndense por ausentarse su dueño, en $ 550. y de salón en $ 300. Delicias 4118. 12-M

POR VIAJE REALIZA PIANO ALEmán, mobiliario casa completo o muebles sueltos. Huérfanos 2494.

MUEBLES COMEDOR, MESA COrredera, amoblado salón vendo barato. Martínez de Rozas 2857. 12-M.

SE VENDEN MUEBLES IMPORTAdos y menaje de casa. Moneda 875. 13-M

VICTROLA, MUEBLE, MAGNIFIca, nueva, con veinte buenos discos. Véndese $ 1,250. Datos: Von. Casilla 2792.

BARATISIMO COMEDOR TRES metros, lindos bambúes criados en tina. San Alfonso 1257.

VICTROLA VENDO POR MENsualidades. Avise domicilio. R. R., casilla 2635.

ROPERO CAOBA ANTIGUO, VENdo. Vicuña Mackenna 60-A. Interior. M-12

VICTROLAS, GRAMOFONOS Y relojes de campana, componemos a domicilio. Trabajo garantido. Blanco Encalada 2485.— Allendes y Cía

PROPUESTAS

PROPUESTAS PUPLICAS. — LA Empresa de Agua Potable de Santiago pide propuestas públicas para la entrega de 16,000 metros de cañería de fierro galvanizado, que se abrirán el 3 de Mayo próximo, en la oficina de la Empresa, Delicias 1123, a las 3 P. M., donde se puede consultar las especificaciones.—El secretario. M—16

OPORTUNIDADES PARA FAMILIAS

MANIQUIES ORTEGA, NUEVOS modelos rebajados d. precio. Fabrica Rosas 1369. 13-Mar

PARA TEÑIR EN CASA, ANILINA Universal, llegó surtido completo en 80 lindos colores, con muestrario, especial para lana, seda, algodón, botones, plumas, paja, esponja, sacos, etc. Garantida que no mancha. En venta en todas las buenas boticas de la República. Depósito: San Pablo 2865. M-21

ANILINA UNIVERSAL, CON UNA caja azul marino puede reteñir un abrigo o traje de colegialas, aunque esté descolorido y manchado. La Anilina Universal empareja y queda como nuevo. M-21

COLCHAS VICUÑA CUALQUIER estado aún empeñadas compro boletos. Escribir correo 2, casilla 4565. M-16

ALFOMBRAS: LIMPIA, LAVA, arregla, guarda, pintura, aseo, encerados pisos, hace la Higiénica Vacuum Cleaner. Maestranza 918. Teléfono 430. 11-M.

LA BODEGA SANTA ELENA CONtinúa liquidando carbones de espino de las mejores clases y toda clase de frutos del país. San Diego 911. 11-M

TRAJECITOS DE CASIMIR PARA colegiales, desde $ 30, vende La Nueva Villa de Madrid. San Diego 298. 16-M

SE HACE TODA CLASE DE COMpostura de calzado; trabajo garantido. Eyzaguirre 1223. 11-M.

SEÑORA: NO PIERDA SUS SOMbrillas o paraguas descompuestos. La Paragüería Tupinamba, Esmeralda 371, los compone, moderniza económicamente. Además, compone muñecas. M—14

AHORRE PLATA, ECONOMICE más de 30 centavos por kilo, comprando carnes para su consumo en Huérfanos 2408, esquina Bulnes. Ternera, guisos a $ 1.40; puchero a 1.20. Todo de primera. Peso garantido. M—12

POLICARPO MENDEZ, AGENTE de Singer Sewing Machine. Independencia 334.

¿DESEA ADQUIRIR MAQUINA Singer? Pida precios, condiciones, Independencia 334.

REPUESTOS, ACCESORIOS, AGUjas, aceite, hilo para máquina de coser. Independencia 334.

¡¡SEÑORAS DUEÑAS DE CASA!! En Independencia 334, hácese toda clase de composturas, reparaciones de máquinas de coser.

¡SEÑORA! LO QUE NECESITE su máquina de coser, lo encontrará en Independencia 334.

CLASES GRATUITAS DE BORDAdos y deshilados en máquina Singer moderna? Vea condiciones. Independencia 334.

SE RECIBEN TRABAJOS DE CAlados, deshilados, bordados. Independencia 334.

¿DESEARIA CAMBIAR SU MAquina antigua por una Singer moderna? Vea condiciones. Independencia 334.

PARA TODOS DE TODO: PAGOS con facilidades, precios moderados, buena mercadería: "La Porteña". Cochrane 395. undadaF 1883, tienda surtida, sastrería medida, ropa hecha, calzado, sombreros, terciopelo-gamuza, gabardinas, colchones, muebles, etc.

ESCUELA SUPERIOR MUSICA, declamacin. Por arreglos nuevo local ábrese matrícula diariamente 9 1|2 a 10 1|2, 4 a 6, en Delicias 340 Enseñanza moderna, pedagógica teoría, armonía, canto, piano, violín. Declamación, idiomas, dibujo, pintura. M-12

PIELES Y PLUMAS TIÑEN, CURten y confeccionan en la fábrica: 10 de Julio 475.

¡COLEGIALES! UNIFORMES PUra lana, muy gruesas, buen corte, 5 a 6 años, $ 38; 8 y 10, $ 49.25; 12 y 16, $ 66.25. Ahumada 51.

¡COLEGIALES! UNIFORME RICA piel o piqué borlón: 5 y 6 años, $ 26; 8 y 10, $ 29.50; 12 y 16, $ 32.50. Ahumada 51.

¡COLEGIALES! SABANAS CREA, tamaño reglamentario, $ 8.50, $ 9.80, $ 10.50 y $ 13.50. Fundas ¡gran reclame!, $ 1.95. Frazadas 1|2 lana, gruesas, $ 13.50; Ajuares de ropa blanca, para colegialas a precios muy reducidos. Ahumada 51.

¡COLEGIALES! DELANTALES rico lienzo, modelo tablados, amplios, 4 y 6 años, $ 6.40; 8 y 10, $ 7; 12 y 14, $ 9.80. Ahumada 51.

¡COLEGIALES! DELANTALES brin hilo, grueso, muy durables y amplios, 4 y 6 años, $ 9.90; 12 y 14 años, $ 14.50. Ahumada 51.

¡SEÑORAS! OFERTA ESPECIAL: Camisas día, $ 3.60; $ 4.80 y 5.20. Blusas. $ 4.90; $ 6.50 y 7.50. Ahumada 51.

OBJETOS PERDIDOS

SIRVASE DEVOLVER UNOS REtratos extraviados en Cerro Palma. Galería Alessandri 25. Casa 6, 2.o piso. Se da gratificación. 11-M

HABIENDO PERDIDO LIBRETA de Registro Civil, anteayer 9 de Marzo, en Delicias entre Lira y Plaza Italia, agradecería devolverla a Maximiliano Deichler, Avenida Manuel Montt 561, casilla 7544.

HABIENDOSE EXTRAVIADO EL título N.o 794 de la Sociedad Nacional de Seguros "La Vasconia", por cinco acciones de propiedad del señor Cesáreo Arana, queda sin valor, por haberse dado el aviso correspondiente. M-13

SE DARA BUENA GRATIFICACION a la persona que devuelve un prendedor de miniatura monita Luis XV, con diamantes, perdido el Viernes 9 en la noche entre Huérfanos, Merced y Parque Forestal, a Huérfanos 1723.

HABIENDOSE EXTRAVIADO LA libreta vista N.o 71370 de la Caja de Ahorros—Sucursal Estación— queda sin valor por haberse dado aviso. 13-M

RUEGO DEVOLVER PATENTE N.o 8018, de auto. Cité Laounza, casita 19. Buena gratificación.— M. A. 13-M.

PROFESIONALES

ZURCIDOS INVISIBLES.— NOTAble zurcidor japonés. Especialista, único. Especialidad en viraduras, compostura, transformaciones. Son perfectas. No confundirla con similares que plagian sus avisos para equivocar al público. San Diego 228. Teléfono Inglés 667. 16-A

ZURCIDOS INVISIBLES A MAquina, en 40 minutos. Especialidad viraduras, transformaciones de trajes, abrigos. Hechuras. Sastrería Ideal. San Diego 136. Teléfono Inglés 667. Ab. 27.

OBREROS, CUOTAS $ 5. TRAJES medida, $ 100; pantalones $ 25. Ropa sobrante económica. V. Mackenna 1080. M-19

CONDOR 1158, CASA ANTIGUA, única especialista zurcidos invisibles, jersey, sedas, viraduras, hechuras, transformaciones, garantidas. 4-A.

CLINICA DENTAL MANUEL VIlos, Gálvez 133. Especialista en dentaduras artificiales, trabajos rápidos garantidos. Consulta gratis. 11-M

ZURCIDOS JAPONESES INVISIbles, especialidad viradura de ternos y composturas, precios módicos. San Diego 236. 11-Dic.

ZURCIDOS INVISIBLES, MEDIAS trajes señoras, caballeros; viraduras. Ternos y sobretodos. 60 pesos. Composturas, reforma, limpiar vapor, Recibo para teñir toda clase ropa. Hechuras $ 30. Claras 20. M—17

PERSONA CON MUCHOS CONOCImientos en viña, bodega, agricultura, desea ocupación, pudiendo desempeñar puesto de depósito vinos.— V. León. Correo Recoleta. 13-M

CONSTRUYO EDIFICIOS ASISMIcos, cálculos de estabilidad, planos, alcantarillados: arquitecto, C. Goelling M., Delicias 405. M-12

DENTADURA SIN PALADAR, EXtracciones sin dolor, garantidas, tapaduras; trabajos rápidos, precios económicos, horas fijas personas ocupadas. Catedral 1467.

PROPIEDADES

CHACRITAS DE 30 A 50 HECTAreas de ricos suelos, con agua en abundancia, se venden, con facilidades. Dirigirse por carta a C. S. M., Tinguiririca. 11-M.

SITIOS CENTRALES O EN AVEnidas modernas, compramos con urgencia. Teatinos 86. M—11

RESTAURANT CASINO PORTAL Edwards, se vende con facilidades de pago, o permutando por propiedades. L-19

CHALET NUEVO 6 PIEZAS Y 3 DE servicio, regalo en 27,000, verlo: Vicuña Mackenna 1449. M—11

CASAS COMPRO, DOS, UNA DE esquina, cualquier precio, por escrito solamente con dirección y precios, urgente, no pago comisión. Esperanza 415.— Losada. 11-M.

FUNDO: OFREZCO EN ARRIENDO, cien cuadras regadas y ciento cuarenta rulos trigueros, a 20 cuadras Pelequén. 18-M

FUNDO DE RULO: ARRIENDO 400 cuadras planas, trigueras, 400 faldeos y cerros pastosos a 30 cuadras Pelequén. 18-M

FUNDO: PARA ENTREGAR EN Marzo de 1924, con 80 cuadras regadas y 150 de cerros y rulos, muy pastosos, a 15 cuadras Pelequén.— B. Moreno. Polonia. 18-M

PROPIEDAD EN SAN BERNARDO, vendo, en calle San José a dos cuadras de estación y Maestranza, sea en sitios o en un lote. Tratar: Población Mirador, Avenida Pizarro 2099, esquina Bascuñán, afuera. 11-M

EN MERCED, CASA EN BAJOS CON 650 metros. Buen edificio. Vendemos en $ 130,000. Teatinos 86. 11-M

VENDO UNA CASA QUINTA ESpléndida en la calle Eduardo Matte N.o 1964. 58 metros de fondo por 15 de frente. M-11

$ 15,000 VENDO CASA, CUETO 1024. 11-M

EL PARO DE LOS TRANVIAS eléctricos no ha alterado la situación de los propietarios del camino San Diego, que gozan del buen ferrocarril eléctrico a San Bernardo, servicio que jamás ha sido interrumpido. Con este motivo, avisamos que tenemos a venta sitios en La Cisterna y en El Vergel, a corta distancia del Llano Subercaseaux, donde realizamos quintitas plantadas, con luz eléctrica y agua potable desde $ 1,400 cada una.— Guzmán, Silva y Cía., Huérfanos 1243. M—11

LLOLLEO, COMPRO CHALET buena construcción, 6 dormitorios, garage o caballeriza, servicios higiénicos. Dirigirse con datos completos a B. T., casilla 1531. M—11

SITIO POBLACION VISTA HERmosa, Recoleta, $ 2 vara al contado. Casilla 1083. M-11

CASA PARA DOCTOR COMPRO al contado, entre Nataniel y Ejército, primeras cuadras por Alameda. Pago hasta 200,000 pesos. — Alejandro Greene Cruzat. Sección Propiedades Urbanas Oscar Greene y Jorge Guzmán Palacios, Teatinos 86, casilla 3722. M—12

$ 14,000 VENDO CASA CUATRO piezas, cuatro cuartos. Avenida Italia 1305. M—11

$ 60,000 VENDO RESIDENCIA centralísima, renta. Alonso Ovalle 1249. 12-M.

$ 35,000 VENDO RESIDENCIA renta centralísima. Alonso Ovalle 1249. 12-M.

$ 31,000 VENDO RESIDENCIA centralísima. Alonso Ovalle 1249. 13-M.

SITIO DE 700 m2. EN AVENIDA República o Vicuña Mackenna, compramos al contado, asegurando respuesta inmediata de nuestro cliente. — Oscar Greene y Jorge Guzmán. Teatinos 86. 12-M

A COMERCIANTES: 25,500 SE vende casa-esquina, fachada ladrillo, residencia y negocio, 8 piezas, local reglamento municipal, patio, huerto, gallinero, gran parrón, luz, agua corriente, 19x42. Tratar en la misma. San Isidro 1692. 11-M

$ 45,000 Y $ 50,000, VENDO DOS chalet, recién construidos, uno esquina. Tienen vestíbulo, gran hall, seis grandes piezas y servicios, alcantarillado, luz eléctrica, grandes jardines a la calle y extenso sitio. Situados y tratar: Vicuña Mackenna 1363.

VENDO PROPIEDAD DOS CASAS, Cueto 1324.

COMPRO CASITAS AL CONTADO. Zerimar, Correo 5. M-13

COMPRO CASA, CUALQUIER BArrio, cerca carros, 15 a 20,000 pesos. Sin agentes. A. B. Conferencia 423. 14-M

$ 28,000 VENDO CASA DE DOS PIsos. Recién refaccionada central, Serrano 523. Llaves y tratar: Diez de Julio 1036. 16-M

VENDESE SITIOS O CASITAS. Tratar: 12 3 P. M., Martínez Rozas 4397. M—12

ROSAS, SITUACION CENTRAL.— Casa-habitación de un piso: consta de 13 piezas, pieza de baño, dependencias, tres patios. Deuda a Caja Hipotecaria. Precio: $ 130,000. — Carlos Ossandón. Bandera 168. 11-M.

EJERCITO. EDIFICIO DE UN PIso. Consta de 11 piezas habitación, dos piezas de baño, gran hall, patio y dependencias. Luz eléctrica y gas. Reconoce deuda a Caja Hipotecaria. Precio: $ 175,000.— Carlos Ossandón. Bandera 168. 11-M.

CLARAS. PROXIMA A ALAMEDA. —Construcción de dos pisos. Consta de una casa en bajos, con 8 piezas, 2 piezas de baño, hall, dos patios y dependencias, y una casa en altos con igual número de piezas que la de los bajos, galerías. Reconoce deuda a Caja Hipotecaria. Precio: $ 180,000.— Carlos Ossandón, Bandera 168. 11-M.

SANTO DOMINGO. RESIDENCIA moderna, elegante y con mucho confort. Consta de 10 piezas habitación, 2 piezas de toilette, hall y dependencias. Garage. Jardín. Precio: $ 200 mil.— Carlos Ossandon. Bandera 168. 11-M.

CUEVAS. PROXIMA MATTA. — Vendo casa-habitación de un piso; 5 piezas y servicios. Luz eléctrica y agua potable. Precio: $ 16,000. — Carlos Ossandón. Bandera 168. 11-M.

CHILEO. PROXIMA VICTORIA.— Casa habitación de un piso, ocho piezas, dos patios y dependencias. Precio: $ 25,000.— Carlos Ossandón Bandera 168. 11-M.

BRASIL. CONSTRUCCION DE UN piso: cinco piezas y dependencias. Luz eléctrica. Precio: $ 40,000. — Carlos Ossandón B. Bandera 168. 11-M.

ECHAURREN. PROXIMA A ALAmeda.— Casa-habitación de un piso, 8 piezas, tres de servicio, 3 patios embaldosados. Vendo.— Carlos Ossandón B. Bandera 168. 11-M.

PROXIMA A PLAZA BRASIL. — Edificio de dos pisos. Consta de una casa en bajos con 6 piezas, hall, y dependencias y casa en altos con igual número de piezas que la superior. Luz eléctrica y gas en toda la propiedad. Precio: $ 60,000. — Carlos Ossandón B. Bandera 168. 11-M.

INMEDIATA A AVENIDA PROVIdencia. Chalet de dos pisos. Consta de 8 piezas, pieza de baño y dependencias. Garage. Jardines. Reconoce deuda al Banco Hipotecario de Chile. Precio: $ 85,000.— Carlos Ossandón B. Bandera 168. 11-M.

HUERFANOS. ESQUINA.— DE REsidencia y renta, de dos pisos; consta de una casa en bajos con 6 piezas y dependencias, un almacén y casa ene altos con 9 piezas, hall y dependencias. Reconoce deuda al Banco Hipotecario de Chile. Precio: $ 155,000.— Carlos Ossandón B. Bandera 168. 11-M.

INMEDIATA A ALAMEDA. CAMpo de Marte.— De residencia y renta. Consta de una casa en altos con 13 piezas, hall y dependencias y dos casas en bajos con 10 piezas, hall, patio y dependencias cada casa. Precio. $ 190,000.— Carlos Ossandón B. Bandera 168. 11-M.

DIECIOCHO.— DOS PISOS. CONSta de dos extensas casas de habitación; una en bajos y otra en altos. Deuda Caja. Precio: 250,000. —Carlos Ossandón B. Bandera 168. 11-M.

SANTA LUCIA. DE RESIDENCIA y renta.— Consta de extensa casa en bajos con bonito jardín y casa independiente en altos. Deuda Caja: $ 100,000. Precio: $ 300,000. — Carlos Ossandón. Bandera 168. 11-M.

CAMINO SAN BERNARDO. POblación España.— Casa-quinta con seis piezas y servicios. Terreno: 4 mil metros. Facilidades pago. Precio: $ 20,000.— Carlos Ossandón B. Bandera 168. 11-M.

MAPOCHO. PASADO MATUCANA. — Quinta con 11,000 metros, muy bien plantada; casa-habitación con cuatro piezas y casa cuidador. Precio: $ 60,000.— Carlos Ossandón B. Bandera 168. 11-M.

PROXIMO A IRARRAZAVAL, AVEnida 18 Setiembre.— Lindo sitio esquina; mide 30x30 metros; casita cuidador. Precio: $ 14,000.— Carlos Ossandón. Bandera 168. 11-M.

SANTO DOMINGO. CONSTRUCción recién terminada; consta de salón, escritorio, comedor, gran hall, dormitorios, pieza de baño, terraza, dependencias. Reconoce deuda Caja Hipotecaria. Precio: $ 145,000. — Carlos Ossandón. Bandera 168. 11-M.

AVENIDA VICUÑA MACKENNA. Sitio de esquina.— Mide 30 metros por 31 metros de fondo. Grandes facilidades de pago. recio: $ 115,000. —Carlos Ossandón. Bandera 168. 11-M.

PROXIMA A IRARRAZAVAL. — Avenida 18 de Setiembre. Sitio cerrado. Tiene casita de dos piezas. Mide 30 metros de frente por 30 de fondo y una superficie de 900 metros cuadrados. Precio: $ 12,500. Bandera 168. 11-M.

BASCUÑAN GUERRERO, ESQUIna calle Portal Edwards. Vendo sitio de esquina. Mide 13.40x42.15 metros cuadrados de superficie. Precio: $ 56,700. — Carlos Ossandón. Bandera 168. 11-M.

VENDESE LA COMODA Y ESPAciosa casa Irarrázaval 1850. 7 habitaciones. Hall, galería, patio, garage y 4 piezas, servicio. Tratar en la misma casa. 12—M

SE VENDE UNA CASA RECIEN construida, tiene 5 piezas y toda clase de instalación. Andrés Bello 250. Tratar: Moneda 875. 13-M

COMPRO CASA HASTA $ 23,000, pagándola al contado. Clasificador. C. 201. 12-M.

COMPRO CASA MODERNA DE 60 a 80,000 pesos, sin agentes. V. Mackenna 93, Winkelmann. M-13

CASA - ESQUINA EN AVENIDA central, asoleadísima; aseo y todo servicio perfectos; lindo hall, 6 habitaciones decoradas, 6 dependencias; baños instalados con calentador; vendo $ 75,000. Dirigirse: W. K., Casilla 3633.

$ 25,000, LINDA PROPIEDAD PAra poca familia. San Gerardo (Barrio Bascuñán). Arturo Prat 32.

CARLOS RIVAS VICUÑA Y CIA, Compañía 1290, venden las siguientes propiedades:

$ 170,000 VERGARA, RENTA.

$ 165,000, ARTURO PRAT. RENTA.

$ 130,000, SAN PABLO, RENTA.

$ 85,000 HUERFANOS.

$ 85,000, SAN PABLO, RENTA.

$ 80,000, SANTO DOMINGO.

$ 80,000, ROSAS, PROXIMA RIquelme.

$ 70,000, ROSAS, PROXIMA BRAsil.

$ 67,000 MAESTRANZA, PROXIMA Delicias.

$ 65,000 LORD COCHRANE, RENta.

$ 60,000 TOCORNAL.

$ 45,000 BELLAVISTA.

$ 45,000, AVENIDA MATTA.

$ 30,000, MAULE.

$ 27,000 CONFERENCIA.

CARLOS VICUÑA Y CIA., COMPAñía 1290.

JULIO BAÑADOS. — PROXIMA A Mapocho. Construcción de un piso. Consta de 13 piezas habitación y 3 patios. Superficie: 780 metros cuadrados. Precio $ 15,000. Carlos Ossandón, Bandera 168. M-11

BARRIOS MATADERO. FRANKLIN Casa habitación de un piso con 5 piezas y dependencias. Deuda Caja Ferrocarriles. Precio: $ 16,000. Carlos Ossandón, Bandera 168. M-11

PROXIMA A AVENIDA LATORRE.— Casa recién terminada. Consta de 6 piezas habitación, pieza de baño, dos patios y dependencias. Luz eléctrica. Precio $ 30 000. Carlos Ossandón, Bandera 168. M-11

SAN PABLO— PASADO MATUCAna. Construcción de esquina. Consta de un almacén y casa con 5 piezas y servicios. Galpón para establo, pesebreras. Precio: $ 35,000. Carlos Ossandón, Bandera 168. M-11

PROVIDENCIA. SAN GABRIEL. — Construcción de un piso, jardín a la calle. Consta de 7 piezas habitación, baño, hall, patio, parrón, gallinero. Dependencias, luz eléctrica y gas. Precio: $ 45,000. Carlos Ossandón, Bandera 168. M-11

CASA VENDO CON FACILIDADES Verla y tratar: Nueva Valdés 1034. De 9 a 1. 13-M.

AVENIDA IRARRAZAVAL. — DE esquina. Edificio de dos pisos. Consta de casa en bajo con 9 piezas, baño, árboles frutales, y casa en altos con 5 piezas, baño y dependencias, luz eléctrica, alcantarillado. Precio: 47 mil 500 pesos. Carlos Ossandón, Bandera 168. M-11

INMEDIATO A VICUÑA MACKENna. Construcción de un piso. Consta de 8 piezas, pieza de baño, dos patios y dependencias. Garage, luz eléctrica y gas. Precio: $ 55,000. Carlos Ossandón, Bandera 168. M-11

AVENIDA MATTA.— DE DOS PIsos. Consta de una casa, con 8 piezas, pieza de baño, dependencias, un almacén en el primer piso; casa con 6 piezas, pieza de baño, hall, galerías y dependencias en el segundo piso. Instalaciones de gas, luz eléctrica y alcantarillado. Precio: $ 65,000. Carlos Ossandón, Bandera 168. M-11

BARRIO MATADERO. SAN FRANcisco. Casa habitación de un piso. Consta de 10 piezas: pieza de baño, hall, patio, jardín, árboles frutales y parrón. Precio: $ 80,000. Carlos Ossandón Bandera 168. M-11

AVENIDA MATUCANA. — CONStrucción moderna de dos pisos. Consta de casa en bajos con 7 piezas; pieza de baño, hall, servicios, 2 patios; y casa en altos con igual número de piezas que la de los bajos, hall y galerías, luz eléctrica en las dos casas. Deuda Banco Hipotecario. Precio: $ 95,000. Carlos Ossandón, Bandera 168. M-11

CASA-QUINTA ÑUÑOA, 24x74, ESquina, una cuadra carros, bien plantada, vendo 12,000 pesos. Tratar: 10 de Julio 315.

$ 21,000 VENDO CASA SIETE PIEzas y alrededor 1,000 metros terreno, conveniente para comerciante, proximidad Plaza Los Guindos. Bandera 84, oficina 25.

VENDO PRECIO MODICO CASA próxima Estación Yungay. Bandera 84, oficina 25.

EN MADRID 1119 VENDO PROPIEdad a un paso carros 33 y 13.

BONITA Y EXTENSA QUINTA vendo en comuna Quinta Normal. Tratar: Echaurren 312. 12-M

COMPRO CASA QUINTA RADIO urbano, hasta $ 80,0000. Casilla 2490. 13-M

PROPIEDAD ESTABLO VENDO $ 18,000. Renta garantida 20 o|o. Mapocho 2369 M-12

VENDO OCASION PUERTAS DE dos hojas, ventanas con reja, reja de fierro. Delicias 267. 12-M

EN SAN JOSE DE MAIPO, A UNA cuadra de la plaza, vendo sitio esquina, con dos piezas. Precio: $ 4,500. Federico H. Reyes. Huérfanos 1235.

$ 2,000 AL CONTADO Y $ 1,600 PAgaderos con $ 50 mensuales, vendo sitio cerrado, Avenida San Nicolás, a tres cuadras de la Avenida Subercaseaux y a 20 minutos de Alameda, carros Cisterna. Federico A. Reyes. Huérfanos 1235.

$ 6,0000 AL CONTADO, RESTO FAcilidades, vendo bonito chalecito cinco departamentos, electricidad, superficie 2450 metros cuadrados. Precio: $ 18,000. Avenida Laso, dos cuadras de Avenida Subercaseaux, a 20 minutos de Alameda, carros Cisterna. Federico H. Reyes. Huérfanos 1235.

HERMOSO SITIO ESQUINA CIErros cal y ladrillo, 4,200 m2., arboleda productiva, fruta escogida, parrón, plantación eucaliptus; rico suelo situado Av. Las Acacias 2,880, media cuadra Macul. Regálase: $ 26,000. Tratar: Seminario 594.

$ 80,000 VENDO ESPLENDIDA CAsa-renta, Plaza Yungay, Libertad. Tiene deuda hipotecaria. Humberto Honorato. Banco Francés. 13-M

GRUPO CUATRO CASAS, CONStrucción cemento y fierro, cómodas, espléndida situación, vendo, $ 85,000. Gran renta.—José Luis Silva. Bandera 151.

CASA $ 22,000, NUEVA CAL, LAdrillo, vendo. Dista una cuadra carros. Una cuadra Matucana, próxima Estación Yungay.—José Luis Silva. Bandera 151.

CASA BARRIO MATADERO, MUY cómoda, $ 16,000; precio ocasión.— José Luis Silva. Bandera 151.

GRAN PROPIEDAD, ALAMEDA, compuesta de almacén, diez casas. Buena construcción. Precio ocasión. $ 170,000. Gran renta.—José Luis Silva. Bandera 151.

VENDO PROPIEDAD 15 POR 35.— Cueto 1336. 11-M.

$ 38,000 A $ 46,000, VENDEMOS casas modernas, recién construidas, inmediatas Catedral. Tienen 7 piezas, 2 patios, servicios. Superficie 11 x 45 metros. Guzmán, Silva y Cía. Huérfanos 1243. 12-M

$ 55,000, CERCA COMPAÑIA, VENdese casa moderna, fachada imitación piedra, construcción reciente. Mide 12x45 metros. Guzmán, Silva y Cía. Huérfanos 1243. 12—M

SAN DIEGO, CERCA AV. MATTA. Véndese extensa propiedad un piso, frente 2 calles, construcción antigua, sólida, fácil transformable en cité y almacenes. Superficie 4,000 metros. Precio $ 240,000. Guzmán, Silva y Cía., Huérfanos 1243. 12—M

SERRANO, EN MUY BUENA SItuación, véndese propiedad compuesta de 2 casas, almacén y establo. Renta $ 890 mensuales. Precio: 85 mil pesos. Guzmán, Silva y Cía. — Huérfanos 1243. 12-M

ALAMEDA, CERCA ESTACION Central, véndese sitio de 15 x 73 metros. Precio: $ 75,000. Guzmán, Silva y Cía., Huérfanos 1243. 12-M

CERRO, VENDESE CASA UN PISO, 7 piezas, 2 patios, servicios. Deuda Banco Hipotecario $ 16,000. Precio: $ 50,000. Guzmán, Silva y Cía., Huérfanos 1243. 12-M

COPIAPO. CERCA SANTA ROSA, véndese casa 2 pisos, 10 piezas, servicios. Mide 8 x 65 metros. Precio: $ 48,000. Guzmán, Silva y Cía. Huérfanos 1243. 12-M

TERRENO VEGOSO O CON AGUA abundante, de 5 a 13 cuadras, compro. Casilla 2525. 15-M

CHACRA DE POCAS CUADRAS compro con facilidades de pago. W. J., Casilla 2525. 15—M

VENDO QUINTA TRES PIEZAS. Eduardo Matte 1475.

$ 9,000 VENDO CASITA CHICA, central. Victoria 776. Próximo San Francisco.

REMATES

REMATE: PROPIEDAD … fio 994 a 998, … bre su valor … pital invertido. El … sente, a las 11 A. M. … ante el notario señor … la propiedad de … Diego 994 a 998 … tro Esmeralda … cenes con habitaciones … altos y una gran bodega … 1 200 metros. Renta … .es. Deuda hipotecaria … nimum: $ 120,000 … el Teatro Esmeralda …

ELIODORO ESTAY … da clase remates a domicilio … ticipa fondos por mercaderías … remates. San Diego 144.

MOISES PEREZ, MARTILLERO … Remata negocios … anticipa dinero. Morandé …

REMATE PUBLICO … abarrotes, San Diego … 2 tarde. Hay: … vas surtidas, … talería, artículos … tería, cigarrillos, … balanza, romanas … victrola, vidrieras, … tradores, etc.—Vargas …

JULIO VARGAS DA REMATES … micilio, vende varios … rrotes, anticipa dinero … 9.

MINAS

GRAN MINERAL DE COBRE … Cajón de Maipo, muy cerca … tiago y ferrocarril, … bierto, cerro entero … gran abundancia de mineral … ta con leyes comunes … 20 o|o. Se vende … acepta socio para explotarlo … diatamente. Informes y datos … pletos en la Sección Minas … oficina. Alejandro Greene … Teatinos 86.

MINA DE AZUFRE, COMPRO … contado, abundante y lo más … posible de Santiago. Alejandro Greene … ne Cruzat. Sección Minas … 86.

MINA DE ARSENICO COMPRO … 40 o|o arriba. Alejandro Greene … zat. Sección Minas. Teatinos …

MINA DE CARBON COMPRO … de, abundante, que se preste … una explotación en gran escala … go al contado. Alejandro … Cruzat. Sección Minas. Teatinos …

FUNDOS Y CHACRAS

CHACRA ESPLENDIDA, … entre Santiago y San Bernardo … cuadras regadas con gran … rros eléctricos y valiosas … plantaciones. Precio de gran … Alejandro Greene Valverde … Fundos de Alejandro Greene … Teatinos 86. Casilla 3722.

FUNDO EN LIGUA, 500 … reas, 115 regadas. Precio: … Teatinos 86.

FUNDO EN LIMACHE … dras, 120 regadas. Precio … Teatinos 86.

CHACRA EN PIRQUE … dras regadas, ricos suelos … $ 400,000. Teatinos 86.

CHACRA EN SAN BERNARDO … cuadras regadas, ricos suelos … cio: $ 365,000. Teatinos 86.

CHACRA EN ÑUÑOA, … regadas. Precio de ocasión … 86.

CHACRA EN QUILLOTA … dras, 12 regadas. Precio … Teatinos 86.

CHACRA EN SAN BERNARDO … 12 cuadras regadas. Precio: … Teatinos 86.

FUNDO EN MOLINA— … dras regadas, suelos de … Precio: $ 380,000. Teatinos 86.

CHACRAS DE 10 A 60 CUADRAS regadas vendo en Santiago, … cas, Maipú, San Bernardo, … Paine, Peñaflor, Curicó, etc. Teatinos 86.

FUNDOS Y CHACRAS DE TODAS dimensiones y precios, vende … mejores zonas agrícolas de … Alejandro Greene Valverde … Fundos de la Oficina de Alejandro Greene Cruzat. Teatinos 86. … 3722.

ROPA HECHA

ROPERIA LA VEGA, … Bello 694. Ofrece en baratura … cas, nos ambos, paletóes, … sombreros, calzado, todo … tado.

ROPERIA LA CASA … Esmeralda 337, entre San Antonio … 21 de Mayo. Realiza ternos … paletóes, todo de casimires … jeros, corte correcto, sombreros … zado. Visítenos casero … nuestros precios.

ROPERIA MANUEL RODRIGUEZ … esquina San Pablo ofrece … tura ternos, ambos, paletóes … lones, todo de ricos casimires … tido colores, para todas … sombreros, calzado desinfectado.

ROPERIA ANDRES BELLO, … mero 601 esquina Recoleta … ternos, paletóes, ambos, pantalones … ternos de niños, sombreros, … do, precios baratísimos todo … fectado.

ROPERIA "LA GRAN VIA", … Diego 235. Casa de compra-venta … Realiza ternos, ambos, … pantalones, calzado nuevo … Facilidades de pago.

BOMBAS

9.a Cía. DE BOMBEROS— Cito a la Compañía a academia y … para el Martes 13 del presente … 9 1|2 P. M., con uniforme … bajo. Reunión en el Cuartel.— El Secretario.

10.a Cía. BOMBA ESPAÑA. PATRIA y Trabajo.— Cito a la sección … a academia para el Martes 13 … 9 1|2 P. M., uniforme de … cuartel.— El Jefe de … —Cito a la sección … mía para el Martes 13, … M. Uniforme trabajo, … —El teniente 1.o