Edición de 22 páginas

LA NACION

VEINTE CENTAVOS
Precio único en todo el país:

SUSCRICIONES:
Por un año: $ 50.00 - Por seis meses: $ 26.00
Por tres meses: $ 14.00-Por un año exterior: $ 110.00

AÑO VI — Santiago de Chile, Viernes 16 de Marzo de 1923 — Núm. 2,253

EL JUEGO

por HENRI BORDEAUX.

Las dos familias Mesaud y Silvestre habían buscado en vano por los veinte distritos de París. No había un cuarto por alquilar; entendámonos, ni un cuarto mobiliado de precio abordable. Por ahí de la Avenida Henri Martín, donde se vieron papeles y donde valen aún, según creo, pedían veinte y cinco mil francos. Aquel otro, de alquiler razonable, no se podía tomar sin comprar un onerosísimo mobiliario. ¿Qué hacer? Porque los jóvenes insistían, exigían, estaban ya intratables, y, sobre todo, desagradables. Querían casarse.

La señorita María Mesaud había estado aguardando durante toda la guerra. No quería seguir sacrificada con su bonita figura y su bonita lote. Y Rogelio Silvestre, a los veinticinco años, se quejaba de que todos sus camaradas se tenían a distancia. Ocupaba un puesto bastante bien retribuído en el Ministerio de las Regiones Libertadas.

La juventud tiene siempre razón. Los grandes recursos, para las grandes ocasiones. Cada familia albergaría a la joven pareja media semana. Las dos partes se arreglarían para que estuviera con todo acomodo. Esta proposición fué acogida muy mal al principio. Los novios pusieron mala cara. Hubieran preferido estar en su casa. Pero, en fin, puesto que era imposible hallar otra solución; aceptaron aquélla por título provisional.

"Una vez casados—convinieron—sabremos salir del embrollo. Buscaremos nosotros mismos. Durante las relaciones no queda tiempo."

La ceremonia no se retrasó ya más, y al regreso del clásico viaje de novios, que hoy se reduce a ir a Versalles o a Fontainebleau, se aplicó el sistema adoptado. Los Lúnes, Martes y Miércoles, fueron para los Mesaud; los Jueves, Viernes y Sábados, a los Silvestre. En cuanto al Domingo, tan pronto se lo quedaban los Silvestre como lo traspasaban de mala gana a los Mesaud, que, a su vez, se esforzaban en confiscarlo.

* * *

Al cabo de tres semanas, los nuevos esposos habían aceptado la situación. No se condenaban a vanas ascensiones por las escaleras ni a descorteses coloquios con los porteros. En suma, se podía vivir en casa de los otros; todo el secreto está en acostumbrarse. Era preciso soportar las inevitables conversaciones sobre la carestía de la vida y las recriminaciones contra el precio de los víveres. Pero podían escaparse al último bocado y no volver hasta la noche.

El sueldo, muy apreciable, del Ministerio de las Regiones Libertadas y las rentas de la dote se gastaban por entero en pequeñas diversiones: comidas en el hotel, teatros, bailes. La joven pareja salía casi todas las noches, excepto el Domingo, que se reservaba para la familia.

—¿De veras, no será el último?—se preguntaba cada semana a los jóvenes, que llevaban rigurosa y equitativamente la cuenta de los Domingos.

No obstante, mientras seguían diciendo las familias que eran muy felices teniendo en casa a los queridos hijos, se habían puesto otra vez en busca, sin consultarse una con otra.

Cuando desembarcaban el Lúnes en casa de los Mesaud, decían éstos a su hija:

—Hemos encontrado uno.

—¿Un qué?—replicaba la joven, haciendo que no comprendía.

—Un cuarto.

Lo visitaban en común y convocaban a los Silvestre. Las dos familias lo declaraban perfecto y de un alquiler soportable. Pero Rogelio y María ponían objeciones: estaba lejos, no había medios de comunicación, como no fueran los automóviles, que se habían puesto imposibles.

—Pero estaréis en casa y nadie os molestará.

Era demasiado alto. Un quinto piso, y por falta de electricidad el ascensor funcionaba con mucha irregularidad.

—A vuestra edad no faltan piernas.

Los chismes del cuarto de baño son incómodos.

—Lo cambiáis por vuestra cuenta.

La pareja no se decidía. Cuando llegaba el Jueves, en casa de los Silvestre, éstos habían descubierto un nuevo inmueble en un barrio delicioso, sin duda un poco de pueblo bajo; pero la próximidad del mercado les facilitaría el aprovisionamiento.

Tomados entre una doble ofensiva, que se desencadenaba con regularidad por cada una de las dos partes cada semana, llevada hasta las últimas trincheras, hubo que rendirse.

Les instalaron con gran pompa. El mobiliario costó un precio exorbitante. Cada familia se desposeyó de algo para ayudarles. Una cama para la criada, una mesa de cocina, algunos utensilios.

Comieron con ellos; el cocinero de los Mesaud confeccionó el "menú", y el criado de los Silvestre sirvió los vinos. Después de lo cual les dejaron frente a frente.

—¡Al fin solos!—proclamaron de una vez—. Ya se han acabado las jeremiadas sobre el precio de las cosas, sobre el detalle de cada comida. Somos los amos.

El servicio, reclutado con gran pena, se componía de una marcial y velluda cocinera, ofrecida oficiosamente por el Ministerio de las Regiones Libertadas, que facilitaba colocaciones, buenas o malas, a las poblaciones errantes, y de una doncella, de quince o diez y seis años, llegada de Alsacia, de gran uniforme. El primer almuerzo se quemó, lo cual sirvió de diversión. La comida salió cruda.

—En casa comemos mejor—dijo Rogelio.

—¿En tu casa?

—Quiero decir en casa de mis padres.

Al décimo día del mes, la mujer enseñó a su marido el porta-monedas vacío.

—La carestía de la vida desconcierta. El precio de los víveres sube de día en día.

—Creí que ya no lo volvería a oir.

—Sin embargo, hay que vivir.

Rogelio abrió su cartera y la halló vacía.

—En mi casa siempre había dinero—dijo su mujer.

—¿En tu casa?

—Quiero decir en casa de mis padres.

* * *

El décimoquinto, la criada se escapó con un chauffeur.

* * *

El décimosexto, la cocinera se colocó en el piso de abajo, donde le ofrecían garantías superiores.

La señora intentó reemplazarla; pero su fracaso fué absoluto.

El marido salió a la calle y volvió con una rajas de jamón.

* * *

El décimoséptimo, una escena violenta reemplazó el almuerzo. Por la tarde, ella, provista de una maleta, indicio seguro de larga estancia, volvió a casa de sus padres, y él, desembarcó con su bagaje en el de los suyos.

Habían jugado a marido y mujer y habían perdido.

H. B.

LA LUCHA ENTRE LA RAZON Y EL AMOR

DESPUES DE DOS ENSAYOS MATRIMONIALES. RAQUEL MELLER CEDE POR TERCERA VEZ A LOS IMPULSOS DE SU CORAZON

Las alegres noches de París, necesitan a diario nuevos atractivos, nuevas sensaciones que sostengan su entusiasmo. Así se explica que la encantadora y diminuta Raquel Meller sea actualmente una favorita de la gran ciudad.

Esta deliciosa artista española hizo una carrera asombrosamente rápida, conquistando en pocos años la celebridad. No hace mucho tiempo, cantaba todavía en las calles de Barcelona, donde, a lo sumo ganaría dos pesetas diarias. Es originaria de una familia de Aragón, que quedó arruinada por las guerras carlistas. Su padre, un hidalgo español, murió cuando ella contaba apenas diez años, y fué confiada a los cuidados de una tía, monja del convento de Figueras. Ahí, entre las hermanas religiosas, creció la pequeña Raquel y formó su educación. Aprendió a bordar primorosamente, y, como su voz ya era una promesa, fué enseñada a cantar los clásicos.

Cuando llegó a la edad del noviciado, su tía, pensando que una joven como ella, sin fortuna y sin protección, aceptaría agradecida la vida del convento, la invitó a pronunciar los votos. Pero la joven sentía el impulso de otra vida. Era destinada a ser una gran artista. Bajo su aspecto modesto y su silencioso recato, ocultaba una gran energía. De modo que el día mismo en que le hablara su tía, desapareció del convento y se largó a buscar su vida a Barcelona. Aquí le valió mucho su habilidad en bordar, y halló trabajo en el viejo barrio de la catedral.

Trabajando en el taller con ventana a la calle, la pequeña Raquel cantaba a media suelta. La frescura y la espontaneidad de su voz no tardaron en hacerla conocer, y uno de sus admiradores que solían escucharla desde la calle, la presentó en un café cantante del barrio. Ahí empezó su carrera, y desde entonces ha ido ascendiendo. De Barcelona pasó a Madrid, donde el rey de España se interesó por ella. Luego hizo en París una entrada verdaderamente triunfal y es ahora una de sus niñas mimadas.

* * *

Pero el arte no es todo en la vida de Raquel Meller. Tiene su corazón sensible que las flechas de Cupido toman a menudo por blanco. Además de una carrera artística, tiene una carrera matrimonial. A pesar de su poca edad, ya ha sido casada dos veces, y está en vísperas de reincidir. ¿Será porque después de sus dos fracasos anteriores cree haber dado por fin con el hombre que la hará dichosa y coronará sus ansias de amor correspondido? Nada de eso. Raquel sabe que el hombre que va ser su tercer esposo no es el hombre que le conviene. Se lo dicen su inteligencia y su experiencia pasada. Sabe de antemano que su tercera aventura conyugal será tan desdichada como la primera y la segunda. Pero es inútil que razone. Ella misma lo dice:

"Luché constantemente contra el destino adverso. Ahora, cuando todo parecía haberse allanado para que mi vida fuese reposada y calma, me encuentro con lo que considero el mayor peligro que me amenazó en mi vida. Me he cruzado con Andrés Roanne. Es todo lo opuesto de la idea que tengo del hombre ideal. Es rubio y muy joven. Si se me preguntara cuál es mi concepto del hombre ideal, contestaría que debe ser muy moreno y algo canoso, es decir, llegado a la edad del hombre que ha vivido y adquirido experiencia. Considero, además, que en el hombre la inteligencia es mucho; y mi pobre Andrés, lamento tener que decirlo, no se destaca por su capacidad. Pero, a pesar de eso, lo quiero, y es inútil cuanto me diga a mí misma. Por tercera vez me he de aventurar en el país de lo desconocido. Sólo el tiempo dirá si hallaré en él la dicha que siempre he buscado y si la meta hacia la cual siempre dirigí mi vista, no es más que un espejismo vano".

Ya se ve, por estas palabras, que el caso de Raquel es un caso irremediable. Y, sin embargo, sus experimentos anteriores hubieran debido aleccionarla.

Al comienzo de su carrera, teniendo quince años escasos, conoció a un joven cubano de una familia de Santos, y de diecinueve abriles. Raquel se enamoró perdidamente de él y lo hizo su esposo. Pasaron seis meses en una vida de ensueños. Pero un día pasó una nube sobre su nido de amor. El joven cubano desapareció y no volvió nunca. De ese primer matrimonio Raquel tuvo una niña. A los dos años de haber quedado sola, la sorprendió la doble noticia de la muerte de su esposo y de la parte de herencia que le correspondía.

El segundo experimento matrimonial de Raquel fué tan infortunado como el primero. Gómez Carrillo la impresionó por su sentimentalidad y por su forma literaria que entonces llenaba toda España. Pero, apenas casada con él, descubrió que la enorme capacidad sentimental de Gómez Carrillo no podía caber en los estrechos límites del hogar conyugal. Se difundía por todos lados. Pero lo peor era que Gómez Carrillo, tan pródigo de sus atenciones y de su amor para con las demás mujeres, era terriblemente celoso de la suya. Este estado de ánimo lo llevó hasta provocar duelos. Raquel, desdichada y ofendida, resolvió divorciarse, y no tardó en poder respirar de nuevo los aires de la libertad completa.

Pero, he aquí lo trágico. Inmediatamente después de su divorcio, Raquel Meller fué contratada por William Elliot para impresionar un film. No conocía a ninguno de los artistas con los que iba a trabajar. Y he aquí que el primer día, llama su atención un joven vestido a la española. Pregunta quién es, y se le contesta: "Es el artista que en la obra debe enamorarla a usted".

Ese hombre era Andrés Roanne. Raquel se sintió conquistada en seguida, y su amante de la vida ficticia, de la novela filmada, fué también su amante de la vida real.

¿Hallará con él la dicha que no pudo hallar con el cubano y con Gómez Carrillo? O, mejor dicho, ¿la dicha hallada será duradera? ¿Quién será tan despiadado que no se lo desee?

LOCAL CENTRAL
se necesita, ofertas a
DELICIAS N.o 2551

ALHAJAS Y OBJETOS
PARA REGALOS
Realizamos a precios irrisorios, por entrega del local
VEA NUESTRAS VIDRIERAS
"LA ESMERALDA"
ESTADO 386

EXTRA INDUSTRIALES
BOQUILLA AMBRE
0.40 CTS.
¡¡PRUEBELOS!!

TECHADO "REVART"
LISTO PARA ENTREGA INMEDIATA
GREGORIO TRAVER e HIJO
Avenida Matta 375 - Teléfono Inglés 223 Matadero - Casilla 1857
Agencia Central: MERCERIA COLON — Estado 202

Casimires Finos
VER PRECIOS
Bandera 502
ESQUINA CATEDRAL
M-17

EXTRAORDINARIA LIQUIDACION
POR BALANCE PROXIMO
EL AGUILA
SAN DIEGO 460

CATRES:
CATRES de bronce forma redonda, a ... $ 190.—
CATRES de bronce sólidos a ... $ 210.—
CATRES de bronce, plaza y media, a ... $ 220.—
CATRES de bronce, los más gruesos, a ... $ 320.—
CUNITAS bronce, inglés, a ... $ 260.—
SOMMIERS tejido inglés, reforzados, a ... $ 19.—
CATRES fierro con sommiers a ... $ 42.—

COLCHONES:
COLCHONES higiénicos, desde ... $ 18.—
COLCHONES de pura lana, desde ... $ 50.—
COLCHONES pura lana damasco hilo, desde ... $ 70.—
COLCHONES muy altos, especiales de lana, desde ... $ 120.—
ALMOHADAS lana desde ... $ 9.—
ALMOHADAS de algodón desde ... $ 6.—
Sobrecamas, frazadas, colchas, sábanas y fundas, se liquidan a precios muy rebajados.

MUEBLES:
DORMITORIOS de lingue con chiffonier, desde ... $ 650.—
COMEDORES de lingue con vitrina, desde ... $ 650.—
COMEDORES de roble americano con vitrina desde ... $ 1,900.—
DORMITORIOS de roble americano, tres cuerpos desde $ 2,500.—
JUEGOS de salón modernos sólidos, desde ... $ 240.—
Roperos, peinadores, cómodas, chiffoniers, veladores, aparadores, trinches y sillas de comedor a precios de verdadera ocasión.

ALFOMBRAS:
ALFOMBRAS inglesa Lotus 2 1/2x3 ... $ 450.—
ALFOMBRAS inglesa Lotus 3x3 1/2 ... $ 600.—
ALFOMBRAS inglesas Lotus, 3x4 ... $ 700.—
ALFOMBRAS inglesa Opal, 2 1/2x3 ... $ 340.—
ALFOMBRAS inglesa Opal, 3x3 1/2 ... $ 500.—
ALFOMBRAS inglesa Opal, 3x4 ... $ 600.—
ALFOMBRAS triple rizado a 290, 250, 200 y ... $ 180.—
LINOLEUM para pisos, el metro ... $ 20.—
PISITOS linoleum, desde ... $ 3.—

NOTA.— Todas las mercaderías son al contado violento.

EL AGUILA
SAN DIEGO 460, FRENTE A LA PLAZA ALMAGRO

EL ABOGADO DEFENSOR DE LA INFANCIA

Entre las numerosas siluetas que nos han enviado del distinguido jurisconsulto que defenderá la causa del Comité Pro Infancia, hemos elegido la que en verdad corresponde al espíritu y a la figura de dicho abogado. Debidamente autorizados damos su nombre conocido en todo el mundo.

Su última creación: "LO MEJOR DE LA FIESTA" ha constituído por su éxito un nuevo escándalo.

Abogado sin pleitos, violador de la Ley Seca y galán apasionado: sin un solo centavo, conserva su prestigio gracias a sus apariencias de prosperidad.

Hay momentos en que su moral vacila entre un cheque por cinco mil pesos y dos ojos maravillosos.

Vence con simpática inconsciencia las intrigas de los Productores de Leche y su candidato a la Alcaldía, pero quien vence definitivamente es el amor.

"LO MEJOR DE LA FIESTA", que se proyectará en el Teatro Splendid el día 20 del presente, en la más larga jornada de TRIPITAS que al actuar en ella, después del gran escándalo que lo llevó ante la Justicia lo hace tal vez, poniendo en juego la experiencia recibida, pues se nota en su comicidad una verdadera renovación.

LOTERIAS -- E. TURRI

Las palabras LOTERIA y E. TURRI han llegado a ser, para el público chileno, sinónimos. E. TURRI es también sinónimo de casa afortunada por la gran cantidad de billetes con premios gruesos sorteo de las Loterías argentina y uruguaya.
Si Ud. es aficionado a tentar suerte en la Lotería, pida sus billetes solamente a la afortunada CASA E. TURRI; y tenga la SEGURIDAD COMPLETA qu esi Ud. está predestinado a ganar u
sino por medio de esta Casa, que cuenta con el más grande surtido de numeraciones.

Próximos Sorteos de la LOTERIA NACIONAL ARGENTINA
Día Viernes 16 de MARZO, de $ 100,000: ENTERO: $ 85; QUINTO: $ 17 CHILENOS.
(Alrededor de $ 300,000 chilenos, el premio mayor)
Día Viernes 16 de MARZO, de $ 20,000: ENTERO: $ 80; QUINTO: $ 6 CHILENOS.
(Llamada la lotería chica: $ 60,000 chilenos, el premio mayor).

CASA E. TURRI
BUENOS AIRES
G. GÜEMES 356 - Casilla 1772

Próximos Sorteos del Hospital de Caridad d
Día Lunes 19 de MARZO, de $ 50.000 oro urug.: ENTERO: $ 100;
(En este Sorteo juegan solamente 19,000 billetes con $ 133,00
premios).
Día Sábado 24 de Marzo, de $ 20,000 oro urug.: ENTERO: $ 55;
(En este Sorteo juegan 28,000 billetes con $ 98,000 uruguayos

DA
Purifica
CORREA Y CIA.
Delicias 3311
Casilla 4556

Notas Políticas y Parlamentarias

HA QUEDADO SOLUCIONADA LA CRISIS MINISTERIAL, CON LA ORGANIZACION DEL GABINETE DE ALIANZA LIBERAL SAAVEDRA MONTT - IZQUIERDO

La Junta Central Radical dió anoche el pase reglamentario a los señores Salas Romo y Celis Maturana, que servirán las carteras de Justicia y de Hacienda, respectivamente

La Junta Ejecutiva Liberal y el Directorio General Demócrata, sesionarán extraordinariamente hoy, a las 11 A. M., para otorgar el pase a los señores Saavedra Montt y Adrián

LAS DIFICULTADES DERIVADAS DE LA PROPOSICION DE CENSURA AL GABINETE GARCES GANA-IZQUIERDO, DE LOS DIPUTADOS SEÑORES PRADENAS Y NAVARRETE, FUERON SOLUCIONADAS AYER SATISFACTORIAMENTE

El nuevo Gabinete jurará hoy, a las 12 M. y celebrará su primer Consejo a las 2 de la tarde para acordar el programa que dará a conocer al Congreso el Martes próximo

LA SITUACION POLITICA Y MINISTERIAL

Ayer tarde, después de vencerse algunas dificultades derivadas de un acuerdo del Directorio General Demócrata, ha quedado solucionada la crisis del Gabinete Garcés Gana-Izquierdo, con la organización de un Ministerio de análoga filiación y orientación política que presidirá el diputado por Mariluán, don Cornelio Saavedra Montt.

Esta nueva combinación ministerial estará formada por el siguiente personal:

Interior, señor Saavedra Montt (liberal).

Relaciones, señor Luis Izquierdo (liberal).

Justicia, señor Luis Salas Romo (radical).

Hacienda, señor Víctor Celis Maturana (radical).

Guerra, señor Jorge Andrés Guerra (nacional).

Industria, señor Vicente Adrián (demócrata).

Este Gabinete jurará hoy a las 12 M. y a las 2 de la tarde celebrará su primer Consejo, bajo la presidencia del Presidente de la República, para acordar el programa que debe dar a conocer al Parlamento el día de su presentación, que será el Martes próximo.

Los señores Salas Romo, Celis y Guerra, tienen ya concedido el respectivo pase reglamentario de los organismos directivos de sus Partidos Hoy se reunirán con igual objeto la Junta Liberal Aliancista y el Directorio General Demócrata, respecto de los señores Saavedra Montt y Adrián.

LAS ACTIVIDADES DE AYER

En nuestra información anterior dimos a conocer las causas que impulsaron al Ministerio Garcés Gana-Izquierdo, a reiterar su dimisión ante el Presidente de la República y las consultas que el Primer Magistrado hizo con los jefes de la Alianza Liberal, antes de resolver la aceptación de la petición de los Ministros. Igualmente informamos que S. E. procurando dar a la crisis una solución rápida, había llamado al Diputado por Mariluán, señor Saavedra Montt, para encargarle la misión organizadora del nuevo Ministerio.

El señor Saavedra Montt, antes de iniciar sus tramitaciones y de dar una respuesta al ofrecimiento de S. E., trató de zanjar las dificultades que presentaba para organizar nuevo Gabinete, el mantenimiento de la proposición de censura al Ministerio saliente, formulada en la Cámara por los señores Pradenas Muñoz y Navarrete, con motivo de la solución transitoria que el señor Garcés Gana, había dado al conflicto tranviario.

Llevada la cuestión al seno del Directorio General Demócrata, fué discutida en la mañana de ayer, resolviéndose mantener los acuerdos anteriores contrarios a la regolución gubernativa, cuya censura propiciaban en la Cámara los parlamentarios del Partido, señores Pradenas y Navarrete.

LOS PRESIDENTES Y COMITEES ALIANCISTAS EN LA MONEDA

La resolución del Directorio General Demócrata fué comunicada al Presidente de la República, poco después de mediodía, por el doctor Fajardo y después de examinarse la situación y las dificultades derivadas del acuerdo demócrata, resolvió el Primer Magistrado reunir a los Presidente de la Alianza Liberal y a los Comitees Parlamentarios de esta combinación política.

Esta reunión se inició a las 2.30 P. M. y terminó después de las 6 de la tarde. En ella, después de un detenido estudio de las complicaciones y dificultades que creaba el mantenimiento del acuerdo demócrata, se logró armonizar las opiniones mediante una proposición que, tramitada oportunamente por el presidente demócrata señor Fajardo, fué aceptada por los parlamentarios demócratas.

Ella consistiría en lo siguiente: El representante demócrata en el Gobierno plantearía en el primer Consejo de Gabinete, el problema tranviario, y el Consejo después de estudiar y examinar en todas sus faces la cuestión, le daría una solución definitiva, consultando las aspiraciones del Partido Demócrata.

Como lo decimos más arriba, los parlamentarios demócratas aceptaron ayer este temperamento, con lo cual en la próxima sesión de la Cámara quedará por retirada la moción de censura por sus autores.

JUNTA EJECUTIVA LIBERAL ALIANCISTA

De orden del Presidente del Partido Liberal Aliancista, señor Porto Seguro se cita a la Junta Ejecutiva a sesión extraordinaria para hoy a las 11 A. M., en el Club del Partido, Catedral esquina de Teatinos.

El objeto de la reunión es otorgar el pase reglamentario al señor don Cornelio Saavedra, designado organizador del nuevo Gabinete.

Se nos pide encarecer la asistencia y tener el presente aviso como suficiente citación.

DIRECTORIO GENERAL DEMOCRATA

De orden del Presidente del Partido Demócrata, doctor Fajardo, se cita al Directorio General, a sesión extraordinaria para hoy, a las 11 A. M., con el objeto de ocuparse de la situación ministerial y otorgar el pase reglamentario al Diputado señor Vicente Adrián, que ha sido invitado a formar parte del nuevo Gabinete en la cartera de Industria, Obras Públicas y Ferrocarriles. Se ruega tener el presente aviso como suficiente citación.

JUNTA CENTRAL RADICAL

(Versión oficial)

Citada extraordinariamente y con numerosa asistencia se reunió anoche la Junta Central Radical para tratar sobre el ingreso de los señores Víctor Celis y Luis Salas Romo al nuevo Ministerio.

Hicieron uso de la palabra varios miembros de la Junta y en seguida se aprobó un voto en que se declaraba que mereciendo a la Junta toda su confianza, los señores Salas Romo y Celis se les concedía el pase reglamentario para ingresar al Ministerio.

EL PROGRAMA DEL NUEVO MINISTERIO

Como lo informamos más arriba, el nuevo Ministerio jurará hoy a las 12 y celebrará su primer Consejo de Gabinete a las 2 P. M., para estudiar el programa con que debe presentarse el Martes próximo al Parlamento.

Según nuestras informaciones, el programa del Ministerio Saavedra-Izquierdo, en sus líneas generales, concordará con las declaraciones de carácter político y doctrinario y de acción política y administrativa que se contenían en el programa del Ministerio Garcés Gana-Izquierdo.

Entre los asuntos que merecerán especial y preferente atención a la nueva combinación ministerial figurarían los siguientes:

1.o Obtener el despacho de los duodécimos que penden de la consideración del Honorable Senado y con los cuales espera el Gobierno atender al pago de los sueldos de los empleados públicos y otras necesidades urgentes de la Administración. (Ley de los 50 millones de pesos).

2.o Impulsar la discusión de las leyes que crean nuevas contribuciones, tales como la de la renta, de herencias, haberes, papel sellado, timbres y estampillas.

3.o Despacho de los presupuestos de 1923.

4.o Preparación de un plan general de reorganización y de economías en los servicios públicos.

CONSEJEROS DE FERROCARRILES

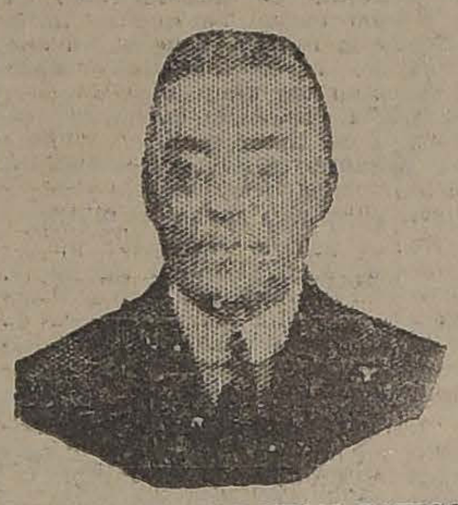

SENADOR D. ABRAHAM GATICA

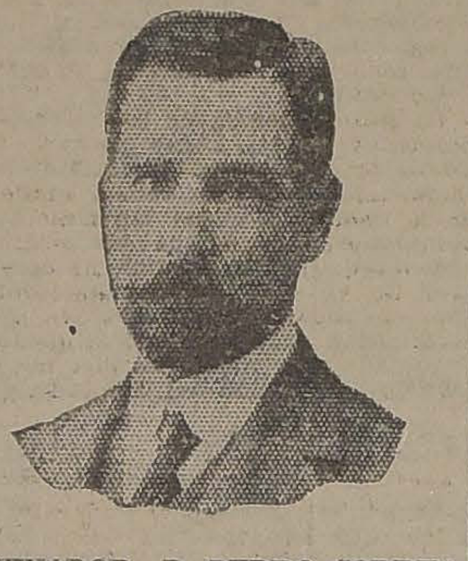

SENADOR D. PEDRO CORREA OVALLE

El H. Senado, en su sesión de ayer, efectuó la elección de sus representantes en el Consejo de Administración de la Empresa de los Ferrocarriles del Estado. Fueron designados, por unanimidad, para tales cargos, los senadores señores Abraham Gatica y Pedro Correa Ovalle.

Los señores Gatica y Correa Ovalle, venían sirviendo con justos aplausos aquellos expectantes cargos, el primero en representación de la Cámara de Diputados y el segundo, en la del H. Senado.

EL DEBATE POLITICO EN EL SENADO

En la sesión de ayer del H. Senado, el señor Opazo Letelier continuó desarrollando y puso término a sus observaciones sobre el manifiesto del Presidente de la República. El señor Opazo Letelier hizo una brillante disertación sobre Derecho Público y Parlamentario, que el Senado escuchó con grande atención y que mereció, en diversos pasajes, aplausos de tribunas y galerías.

En la sesión próxima entrará a este debate el senador por Curicó, señor Errázuriz Lazcano.

CAMARA DE DIPUTADOS

Ayer no celebró sesión, a las 4 P. M., por falta de número.

Asistieron los señores:

Celis M. Víctor, Claro Lastarria Samuel, Claro Salas Héctor, Cruzat O. Aníbal, Duhalde Pedro, Edwards Matte Ismael, Grez Padilla Eduardo, Gutiérrez Artemio, Jorquera Francisco, Leckie Abraham, Medina Remigio, Moreno Félix, Navarro Ocampo Luis, Piwonka Alfredo, Pouchucq Roberto, Pradenas M. Juan, Recabarren Luis, Rivas Vicuña Pedro, Rodríguez Mac-Iver Enrique, Salas R., Luis, Sierra Wenceslao, Tagle Joaquín, Vega de la Ramón, Vergara Vicuña Aquiles, Yrarrázaval Smith M. Luis.

Ayer no celebró sesión a las 3 P. M., por falta de número.

Asistieron los señores:

Adrián Vicente, Celis M. Víctor, Cruzat Aníbal, Chanks Oscar, González Cana.es Luis A., Guzmán Leonardo, Labarca L. Santiago, Medina Remigio, Menchaca L. Tomás, Moreno Félix, Pouchucq Roberto, Pradenas M. Juan, Rivas Vicuña Pedro, Rodríguez Mac-Iver Enrique, Rojas Mery Eulogio, Silva Somarriva Jorge, Undurraga Luis A., Vergara Vicuña Aquiles, Videla Ramón Ernesto, Yrarrázaval Concha Eduardo.

Reorganización del Ministerio de Industria.

Tampoco celebró sesión a las 10 P. M., por falta de número.

Asistieron los señores: Gumucio Rafael Luis, Menchaca L. Tomás, Silva Somarriva Jorge.

Pago de sueldos de los empleados públicos.

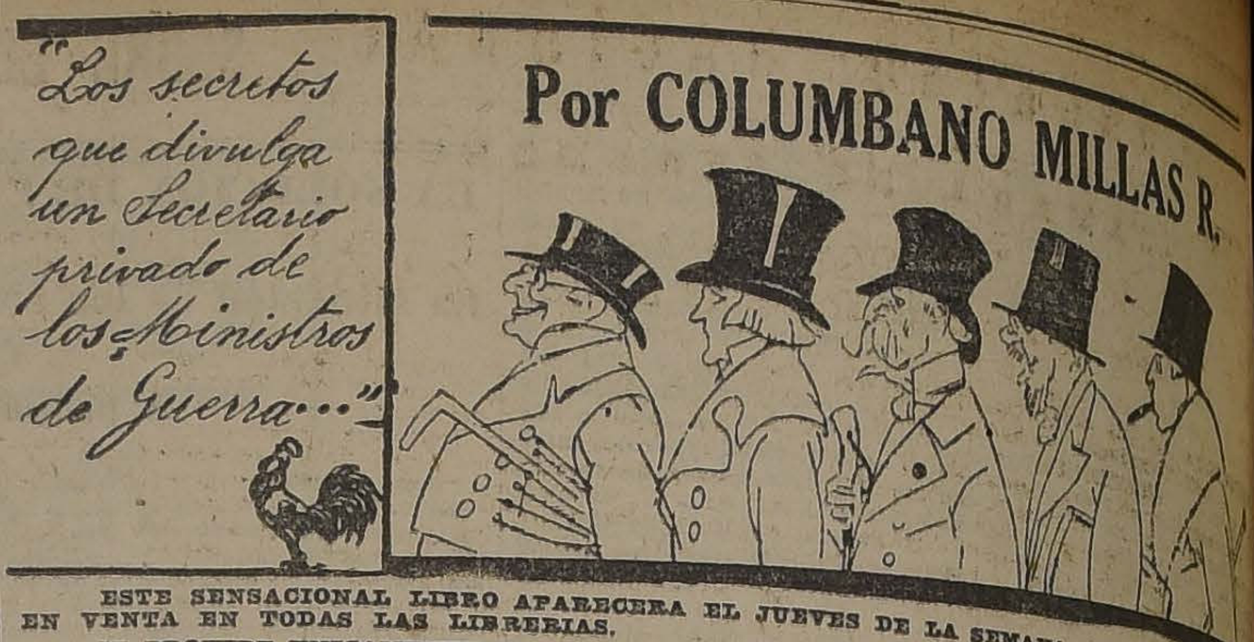

ESTE SENSACIONAL LIBRO APARECERA EL JUEVES DE LA SEMANA PROXIMA, — ESTARA EN VENTA EN TODAS LAS LIBRERIAS.

SE PROHIBE UNICAMENTE SU LECTURA A LOS DELEGADOS AL CONGRESO PAN-AMERICANO. . .

Se ruega a los agentes de provincias que aún no han hecho sus pedidos, se apresuren a dar sus órdenes. Tendrán una comisión del 20%.

Precio de la Obra: $ 10 pesos :: :: Edición de 350 páginas

ASAMBLEA RADICAL DE SANTIAGO

RECONSIDERO ANOCHE LOS ACUERDOS QUE EXPULSABAN DEL PARTIDO A LOS REGIDORES SEÑORES OSORIO Y MANRIQUEZ, Y QUE CENSURABAN AL SEÑOR BESOAIN

Bajo la presidencia de don Guillermo Labarca H. y con asistencia extraordinariamente numerosa celebró sesión anoche la Asamblea Radical de Santiago, convocada especialmente para ocuparse de la petición de nulidad de los acuerdos por los cuales se expulsaba del Partido a los regidores de Santiago, señores Horacio Manríquez y Viterbo Osorio y se censuraba al regidor don Arturo Besoain.

Después de un prolongado debate, fué sometida a votación la petición de nulidad de los acuerdos referidos, formulada en la sesión del Miércoles último por don Arturo Arancibia Laso, y aprobada por gran mayoría.

Con esta resolución, queda nuevamente planteado en el seno de la Asamblea el debate sobre la cuestión municipal de Santiago.

Hermosa Vitrina

de cristal, niquelada, se vende, ocasión.

AHUMADA 323

FELICITACIONES AL PRESIDENTE DE LA REPUBLICA

"Antofagasta, 15 de Marzo de 1923.— Excmo. señor Presidente de la República.— Santiago. — La Asamblea Radical de Antofagasta con asistencia de más de setecientas personas y en medio de delirantes aplausos prestó su aprobación anoche al siguiente proyecto de acuerdo:

"Teniendo presente que el Presidente de la República, al denunciar al país los procedimientos torcidos y poco justos de que está valiéndose la mayoría ocasional del Senado para obstaculizar el Gobierno y Administración del país, cuyas manifestaciones últimas son la obstrucción al proyecto de contribución sobre la renta y la amenaza de reducir cruelmente los sueldos públicos y deteniendo caprichosamente el despacho de los presupuestos, ha hecho V. E., como cualquier ciudadano, uso del derecho inalienable de opinar consagrado en la Constitución;

Que por dicho acto personalísimo del Presidente no cabe, conforme a la Carta Fundamental, responsabilidad alguna a los Ministros de Estado, ninguno de los cuales ha concurrido ni con su firma ni con su acuerdo expreso a tal manifestación de opinión;

Que la actual mayoría ocasional del Senado, al votar una moción de censura contra el Ministerio inculpable, por satisfacer sus propósitos ha cometido un acto de perfecta injusticia y evidente inconstitucionalidad;

Que la actual situación interna e internacional del país que va a servir luego de sede al próximo Congreso de las tres Américas, no permite ni siquiera como acto de condescendencia para esa mayoría ocasional del Senado aceptarle un acto de notoria ilegalidad y de tan trascendentales consecuencias;

Que el Poder Legislativo es uno y único y que en el presente caso no están con el voto de la mayoría ocasional del Senado ni la mayoría efectiva de esa Corporación, ni la H. Cámara de Diputados, ni las fuerzas sociales del país;

Que tanto los proyectos del Ejecutivo como las diversas exposiciones públicas hechas por el Jefe Supremo indican el decidido e inquebrantable propósito de ir definitivamente a la realización de las más fervientes aspiraciones nacionales en los órdenes políticos y económicos dando estabilidad, responsabilidad y expedición al Gobierno y poniendo orden en nuestro sistema financiero y tributario.

Acuerda:

1.o Dar un voto de incondicional adhesión al Presidente de la República por su valiente actitud actual en que, sin salirse de la Constitución, defiende enérgicamente sus atribuciones, mira por el decoro y dignidad del país y satisface con toda amplitud los anhelos nacionales;

2.o Felicitar a la mayoría de la H. Cámara de Diputados que ha concurrido con su voto en favor del actual Ministerio, empeñado en realizar los más urgentes proyectos de bienestar público, afianzando con ello la causa que ha tomado sobre sí el Primer Mandatario;

3.o Representar tanto al Jefe de la Nación como a la Cámara de Diputados la viva e impostergable necesidad que existe de perseverar en los propósitos manifestados por ellos e ir sin desalientos de ninguna especie a la redención económica del país porque a sus espaldas se encuentran los partidos más fuertes, más ilustrados y más patriotas de Chile: los de la Alianza Liberal;

4.o Transcribir por telegrama o en extracto los anteriores acuerdos al Presidente de la Cámara de Diputados y a la prensa de Santiago.— La Asamblea prepara un gran comicio público en este mismo sentido.— Respuetuosos saludos. — **Luis H. Latrille**, presidente.— **Héctor M. Meléndez** y **Juan Osorio**, secretarios".

"Valdivia, Marzo 15 de 1923.— Excmo. señor Arturo Alessandri. —Santiago.— Pláceme comunicar a V. E. que la Asamblea Radical de Valdivia acordó en sesión de anoche adherirse en todas sus partes a la política auspiciada por V. E. en el manifiesto dirigido al país con ocasión de la última crisis y felicitarlo entusiastamente por su patriótica actitud frente a las inusitadas imposiciones de la mayoría coalicionista transitoria del Senado .— **Ernesto Herrera**, presidente.— **Sansón Radical**, secretario".

"Coquimbo, Marzo 14 de 1923. —Excmo. señor Arturo Alessandri.— Santiago. — El Directorio de esta Asamblea Radical, impuesto de los últimos acontecimientos políticos relacionados con la actitud obstruccionista e inconstitucional del Senado, y del sereno y brillante manifiesto de V. E., acordó por aclamación manifestar a V. E. su más entusiasta adhesión y aplauso.— Respetuosos saludos. —**Doctor Méndez**, presidente. — **Humberto Alvarez**, secretario".

PARTIDO LIBERAL

CENTRO LIBERAL. — De orden del presidente, se ha citado a sesión para hoy, a las 9 1|2 P. M.

Se tratará de la solución dada por el Gobierno a la cuestión tranviaria y de la situación política en general.

CENTRO LIBERAL ALIANCISTA —Se nos encarga citar a reunión a esta institución política, para hoy Viernes a las 9 1|2 P. M.

PARTIDO DEMOCRATA

CENTRO DEMOCRATA DE SANTIAGO

(Versión oficial)

Bajo la presidencia accidental de don Joaquín Olaya, con asistencia del secretario señor Guillermo Izquierdo, del tesorero señor Carlos Cuevas y una crecida concurrencia de asambleístas, celebró anoche sesión ordinaria el Centro Demócrata de Santiago.

Acuerdos de la Convención de Talca

Planteóse un interesante debate sobre el cumplimiento del acuerdo de la Convención de Talca que declaró la implicancia de los empleados públicos del Partido para intervenir en su Dirección General, acuerdo que algunos miembros del Directorio deseaban dejar sin efecto.

Terciaron los señores: Juan Uribe, Roberto Ramos, Serafín Soto, Joaquín Olaya y Guillermo Izquierdo, manifestándose el deber unánime que le cabía al Centro de defender enérgicamente el acuerdo aprobado por los convencionales de las diferentes agrupaciones del país en la gran asamblea de Talca. Se hizo ver, además, que esta resolución fué una de las conclusiones aprobadas entre sus aspiraciones internas por el Primer Congreso de la Juventud Demócrata y luego después por la Agrupación Demócrata de Santiago, en sus instrucciones a los convencionales que fueron a Talca.

Aprobóse un voto sobre este particular y se complementó con las siguientes medidas:

1.a Solicitar a los directores generales que son miembros del Centro, se hagan eco del sentir de la institución y recaben votación nominal, o sea pública, de este asunto en el Directorio General, para que las Agrupaciones del país conozcan quiénes pretenden violar un acuerdo tan importante de la Convención.

2.a Celebrar nueva sesión extraordinaria el Lunes próximo para seguir adelante los pasos encaminados a defender el veredicto claro y unánime de la asamblea de Talca, y lanzar una circular a los Centros y Agrupaciones si se hace necesario, declarando que la juventud hace común con la voluntad de los correligionarios de provincias en cada una de sus aspiraciones por el engrandecimiento interno y general del Partido.

Cuestión tranviaria

El centrista don José Sáez, se refiere a los arreglos transitorios de la cuestión tranviaria, tomando parte en el debate los señores: Roberto Ramos, Hilarión Bonilla, Juan Pablo Aravena, Salvador Sackel, aprobándose por la forma cómo ha intervenido el Gobierno.

Materias internas

Acordóse tratar también en la sesión del Lunes las siguientes materias internas:

Regularización de las funciones de la Mesa Directiva.

Programa de trabajo para el presente año.

Local social para la institución.

Inventario y liquidación de los muebles del Centro para la adquisición de nuevos enseres.

A la sesión del Lunes 19, que se efectuará a las 9 P. M., en Rosas N.o 1049, quedan invitados todos los demócratas, sean o no miembros del Centro, por cuanto sus debates son enteramente libres.

CENTRO DE PROPAGANDA DEMOCRATA.— (Comuna de Yungay) —El próximo Domingo celebrará sesión de junta general este Centro político, se abrirá un interesante debate sobre la cuestión tranviaria y se tratarán importantes asuntos relacionados con la situación de la Comuna.

Se nos pide encarecer la asistencia a todos sus miembros.

Local: Andes 4037. Hora: 10 A. M.

COMITE CENTRAL PRO-CANDIDATURA A MUNICIPAL DE DON A. MUÑOZ M.— Este Comité cita a todos los adherentes a su candidatura a la asamblea que celebrará el Comité Ejecutivo Doctrinario, hoy Viernes 16 del presente, a las 8 3|4 P. M., en el local del Centro La Reforma, calle San Diego 224.

Se recomienda la puntualidad a la hora y la asistencia porque se tratarán asuntos de importancia.

CENTRO DEMOCRATA "ANTONIO GUTIERREZ".— De orden del señor presidente, se ha citado a los miembros del Centro a sesión ordinaria para hoy Viernes 16 del presente, a las 8 1|2 P. M.

Se encarece la asistencia por haber asuntos de importancia que tratar.

COMITE PRO-REELECCION BERNARDO QUIROGA.— Dando cumplimiento al acuerdo tomado en la última asamblea de adherentes a la candidatura del señor Bernardo Quiroga, este Comité recomienda a todos ellos la mayor y puntual asistencia a la asamblea que hoy Viernes 16 correspóndele celebrar al Comité Ejecutivo Doctrinario en el local del Centro La Reforma, calle San Diego N.o 224, a las 8 1|2 P. M.

COMITE EJECUTIVO DOCTRINARIO.— Se ha citado a asamblea para hoy Viernes, a las 8.30 P. M., en el local del Centro La Reforma, San Diego 224, a fin de continuar la discusión del proyecto de reglamento porque se regirá en lo futuro esta colectividad.

DIRECTORIO GENERAL DEMOCRATA

Presidido por el doctor Fajardo celebró en la mañana de ayer sesión extraordinaria el Directorio General Demócrata.

El señor Fajardo y el señor Adrián, dieron cuenta de las situaciones políticas ocurridas ayer y en las cuales habían intervenido en representación del Partido y de los parlamentarios.

Después de un prolongado debate sobre la cuestión tranviaria y la solución transitoria que el Gobierno le había dado, se formuló el siguiente proyecto de acuerdo que fué aprobado:

"El Directorio Demócrata, tomando nota de la actitud valiente asumida en la Cámara de Diputados por los diputados señores Pradenas, Chanks y Navarrete, impugnando la solución dada al problema tranviario por el Gobierno, acuerda darle un voto de franco aplauso por haber interpretado fielmente el sentir de la Democracia y reitera su acuerdo con relación al alza de las tarifas tomado en reunión de trece del actual".

MANIFESTACION AL DOCTOR PEDRO A. FAJARDO

Como ya se ha anunciado, el Jueves 22 del presente se llevará a efecto la manifestación que la Juventud del Partido ofrecerá al señor Pedro A. Fajardo, en el Sporting Club, calle de San Antonio 361.

Las tarjetas a esta manifestación se encuentran a disposición en los sitios ya indicados.

BOQUILLA DE CORCHO Y AMBRE
Cigarrillos Ovalados
40 CENTAVOS

Propiedades para Industrias

AVENIDA ITALIA, a 1|2 cuadra de tranvía 12.50x80 metros. Hay 600 metros de galpón y 3 piezas. Precio: $ 20,000, al contado: $ 8,000.

BASCUÑAN GUERRERO, 574 metros y 442 de edificios, casa y galpones. Precio: $ 45,000. Al contado: $ 15,000.

SAN ALFONSO, 1,500 metros terreno y 1,444 de galpones. Precio: $ 90,000. Al contado: $ 30,000.

Enrique Rozas Ariztía
Arturo Pérez Riesco
AGUSTINAS 1122

AL COMERCIO
Y A LOS PROFESIONALES

Tenemos el agrado de ofrecer nuestro sistema de ventas con facilidades de pago, en forma de Club. Se firma un contrato con la Fábrica, por mercadería avaluada en $ 980, pagadera con $ 20 semanales. La Fábrica hará sorteos cada semana ante Notario Público para premiar a un miembro del Club, con la mercadería que haya contratado, cesando esta persona en el pago de cuotas, y de pertenecer al Club. No se pierde el dinero en ningún caso. Seriedad absoluta.

Ud. necesita una Máquina de Escribir AEG.
o necesita algún Mueble de Oficina

Adquiéralos con facilidades de pago, por nuestro sistema Club. — Entrega inmediata a quienes den buenas referencias y garantía aceptable.

PRUEBE SU SUERTE, AHORRANDO PARA COMPRAR LO QUE LE HACE FALTA

La Fábrica Metropolitana de Muebles

SOLICITE FOLLETOS EXPLICATIVOS A OFICINA DE VENTAS: EDIFICIO ARIZTIA, 5.o PISO

L. VILLALON, Casilla 2243.

CONGRESO NACIONAL

CAMARA DE SENADORES

(VERSION OFICIAL)

Sesión 104.a extraordinaria en 15 de Marzo de 1923

PRESIDENCIA DE LOS SEÑORES CLARO SOLAR Y CORREA OVALLE

ASISTENCIA

Asistieron los señores: Alessandri, Ariztía, Barrios, Barros Errázuriz, Concha S. don Juan E., Concha don Luis E., Echenique, Edwards, Errázuriz Lazcano, Garnham, González Errázuriz, Huneeus, Lyon Peña, Ochagavía, Opazo, Silva Cortés, Tocornal, Torrealba, Urrejola, Valdés y Yáñez.

ACTA

Se leyó y aprobó el acta de la sesión anterior.

CUENTA

Se dió cuenta:

1.o De dos oficios ministeriales:

El primero, del señor Ministro del Interior, con que acompaña el presupuesto de entradas y gastos de la Municipalidad de Lautaro de Llaima, para el presente año.

Y el segundo, del señor Ministro de Relaciones Exteriores, con que remite una nota del Ministro de Chile en Gran Bretaña, relativa a ciertas observaciones sobre la contabilidad de la Legación acreditada en dicho país.

El primero se mandó archivar y el segundo a disposición de los señores Senadores.

2.o De tres telegramas.

El primero, de varios empleados públicos de San Carlos, en que piden el despacho del proyecto de duodécimos provisorios.

El segundo, de algunos vecinos pertenecientes a distintos partidos políticos de Constitución, en que felicitan a la mayoría del Senado por su actitud en las recientes incidencias políticas.

Y el tercero, del Centro Obrero José Manuel Balmaceda, de Coquimbo, en que se adhiere a la actitud de la mayoría del Senado.

Se mandaron archivar.

3.o De tres solicitudes.

La primera, de la Asociación de Productores de Salitre de Chile, en que pide al Senado resuelva cuanto antes el proyecto referente a los ferrocarriles salitreros.

Se mandó agregar a los antecedentes de este asunto.

La segunda, de los empleados de la cárcel y presidio de Chillán, en que piden el despacho de la ley de presupuestos y el mantenimiento de sus sueldos.

Y la tercera, de los empleados públicos de Osorno, en igual sentido que la anterior.

Se mandaron archivar.

ELECCION DE CONSEJEROS DE LOS FERROCARRILES DEL ESTADO

El señor CLARO SOLAR (Presidente).—Está pendiente la elección de los Consejeros que deben representar al Senado en el Consejo Directivo de los Ferrocarriles del Estado.

Entiendo que hay acuerdo entre los señores Senadores para hacer esa elección en la sesión de hoy, de manera que si no hubiera inconveniente por parte del Senado podríamos acordar hacer esta elección a las cinco de la tarde.

Queda así acordado.

En la hora de los incidentes, puede seguir usando de la palabra el honorable Senador por Colchagua.

El señor TOCORNAL.—Ruego al señor Presidente me permita decir unas pocas palabras. El honorable Senador por Colchagua se ha dignado concedérmela.

El señor CLARO SOLAR (Presidente).—Puede usar de la palabra su señoría.

SERVICIO DE TRANVIAS ELECTRICOS DE SANTIAGO

El señor TOCORNAL.—En la sesión que celebró ayer la Honorable Cámara de Diputados, uno de sus miembros creyó prudente o conveniente, no sé con qué fines, llevar mi nombre al debate que tenía lugar en ese momento con motivo del decreto u orden expedida por el señor Ministro del Interior para reanudar el servicio de tranvías eléctricos con doble tarifa.

Es público y notorio, señor Presidente, que hace mucho tiempo yo renuncié el cargo de director de la Compañía Chilena de Electricidad, y cuando tomé esa determinación manifesté por medio de una publicación que hice en la prensa, las razones que tenía para renunciar a ese cargo.

Expresé, entonces, el propósito que me había guiado al ingresar a ese Directorio, cual era el de realizar un programa de trabajo, que a la vez que beneficiaría al país, beneficiaría también a los obreros y empleados de la Empresa, y agregué que me retiraba en vista de la imposibilidad de llevarlo a cabo.

Nadie puede alegar ignorancias de un hecho que se ha publicado en todos los diarios de la capital. Sin embargo, el Diputado a que me refiero, sin tomar en cuenta una rectificación que le hicieron mis distinguidos amigos el señor Presidente de la Honorable Cámara y el honorable señor García de la Huerta, en que le afirmaban que yo no tenía ya participación alguna en esa Empresa, insistió en que era indudable que yo poseía un gran número de acciones en ella, y que, en calidad de accionista, aun cuando no formara parte del Directorio, yo defendía sus intereses y ejercitaba mis influencias en su favor.

Yo afirmo—y hago esta declaración a los hombres honrados, pues a ellos únicamente me dirijo—que jamás he tenido ni una sola acción en esa Empresa.

El señor GONZALEZ ERRAZURIZ.—No necesitaba hacer esa declaración el honorable Senador.

El señor TOCORNAL.—Ni como particular ni como funcionario público, cuando he tenido que desempeñar algún cargo en el Gobierno, he ejercitado en ningún momento mis influencias para obtener el alza de las tarifas en los tranvías eléctricos de Santiago Testigo de ello son todos los miembros del Honorable Senado, que saben que nunca les he hecho la menor insinuación en el sentido de despachar el proyecto que hay pendiente en esta Cámara para aprobar el contrato celebrado entre la Municipalidad y la Empresa.

El señor CONCHA SUBERCASEAUX.—Demasiado conocemos al señor Senador para que se crea obligado Su Señoría a levantar esos cargos.

El señor TOCORNAL.—Durante todo el tiempo en que ocupé un puesto en el Directorio de esa Empresa me preocupé, como acabo de decirlo, de llevar a efecto un programa de trabajo que, en mi concepto, sería altamente beneficioso para el país.

Hay en el ambiente un espíritu que no quiero calificar con la palabra apropiada porque debo respeto a mis honorables colegas y a los miembros de la Honorable Cámara de Diputados; pero hay alguien que está empeñado en herir la reputación de hombres que durante toda su vida se han esforzado en hacer de la honradez un culto, dando a esta virtud todo el valor que ella tiene.

Por eso, pidiendo disculpas al Senado por este desahogo, que estoy seguro encontrarán plenamente justificado mis honorables colegas, dejo la palabra después de haber desmentido en la forma más categórica las aseveraciones que en la otra Cámara hiciera ese señor Diputado.

El señor CONCHA SUBERCASEAUX.—Estoy cierto de interpretar el pensamiento de todos mis honorables colegas al manifestar al honorable Senador por Santiago que todos los Senadores acompañamos a Su Señoría en su justa indignación por las aseveraciones que se han hecho en la otra Cámara y que no tienen el menor fundamento.

[...]nombre del honorable señor Tocornal, [...]dientes políticos, su honradez pública [...] lo ponen a Su Señoría muy por encima de [...]alquier calumnia que se dirija contra [...] de Su Señoría.

[...]CIONES DE S. E. EL PRESIDENTE DE LA REPUBLICA

[...]ñor OPAZO.—Debo continuar en la [...] me han impuesto los últimos acon[...] políticos. [...] corta, tal vez podrá cansar a mis [...] colegas; pero la obligación es de la naturaleza, que impide ahorrar ningún detalle. Estamos frente a una demanda del Presidente de la República ante la Nación, que el Senado no puede desdeñar sin mostrarse contumaz.

Los poderes públicos viven de su ascendiente y de su influjo moral, y en el instante que los olvidan o desaparecen, los cuerpos políticos decaen y aun mueren. Las apreciaciones del Presidente de la República con respecto al Senado van directamente en contra de la dignidad de este alto cuerpo, y por esta razón, creo que es un deber imprescindible el atender a su defensa sin excusar ningún sacrificio.

He examinado ya las tres primeras afirmaciones que hace el Presidente de la República en su telegrama dirigido a los empleados públicos de Talca. Paso a la cuarta. Dice así:

"No se han despachado tampoco las leyes tributarias indispensables para financiar los presupuestos y evitar la bancarrota fiscal al término del ejercicio financiero del año en curso".

Esta afirmación necesita, a mi juicio, una explicación.

Es cierto que es indispensable el despacho de algunas leyes tributarias, entre las cuales figuran la de herencias y la que modifica la actual ley sobre impuesto a los haberes, ambas despachadas ya por el Senado, y la que establece la contribución sobre la renta, pendiente de nuestra consideración; pero hay que advertir que ninguna de estas tres leyes está llamada a salvar el déficit, porque su producto está ya tomado en cuenta en el cálculo de entradas probables con que se atenderán los gastos consultados en el presupuesto para el presente año.

Por lo demás, si el proyecto de impuesto sobre la renta, único que está pendiente de la consideración del Senado, vuelvo a repetirlo, fuera necesario para saldar el déficit, el mismo cargo que se hace al Senado debería hacérsele a la Cámara de Diputados, donde están detenidos, como he dicho, los proyectos de impuestos sobre las herencias y el que modifica la actual ley sobre contribución de haberes, siendo de advertir que ese cargo no ha sido formulado, porque tal vez sería injusto, como lo es el que se hace al Senado por no haber aprobado el que establece el impuesto sobre la renta.

Además, la aprobación del proyecto sobre contribución a la renta no es indispensable para el financiamiento de los presupuestos. ¿Por qué? Porque su rendimiento está ya tomado en cuenta, de manera que él no tiende a proporcionar las rentas que faltan, circunstancia que me mueve a no insistir más sobre este particular.

En el quinto punto dice el Presidente de la República: "Al retardar el despacho de los presupuestos, el Senado se sale del quicio constitucional, basado en normas que imponen la obligación de dictar anualmente aquella ley, y todo acto ejecutado fuera de la letra o espíritu de la Carta Fundamental importa colocarse en una situación revolucionaria".

Ya he demostrado, señor Presidente, de una manera irrefutable, que el Senado no se ha salido de la Constitución ni de la ley, pues si esta Cámara no ha despachado hasta el día de hoy la ley de presupuestos ha sido porque tiene para ello una imposibilidad legal, cual es la fundada en el artículo 1.o de la ley de 1912. Los presupuestos fueron equilibrados con arreglo a los impuestos de herencias, de haberes y de las rentas.

Sobre este cálculo hay un exceso de cincuenta y siete millones, reconocido por el propio señor Ministro de Hacienda en la Comisión Mixta.

Los recursos necesarios para hacer frente a este exceso de cincuenta y siete millones no los ha presentado el Ejecutivo hasta el día de hoy; y, por consiguiente, no se ha podido hacer el despacho de los presupuestos.

Dije antes que iba a volver sobre el impuesto a la renta, y esto por una razón. El argumento Aquiles del manifiesto del Presidente de la República, del telegrama de Talca y de todas las representaciones que los empleados públicos han hecho al Senado consiste en hacer suponer que esta alta Corporación se niega a despachar el proyecto sobre impuesto a la renta con el objeto de no imponer contribuciones a los ricos.

La naturaleza de este argumento, tan propia de la oratoria presidencial, se manifiesta en siete aseveraciones de la recordada exposición del Presidente de la República.

Siete veces vuelve el Presidente sobre el mismo punto; y como pudiera parecer esto una hipérbole, voy a referirme a cada uno de estos siete puntos, porque creo indispensable hacerlo.

Dice el primero de estos puntos:

"Las leyes de 1884 y de 1912 exigen, para poder tramitar los presupuestos, que estén saldados, es decir, que se fijen los recursos necesarios para hacer frente a los gastos. Para obtener esos recursos son indispensables las contribuciones pedidas por el Gobierno y especialmente, el impuesto a la renta, que el Honorable Senado no ha despachado y discute lentamente.

En consecuencia, pendientes los acuerdos del Senado de no dar contribuciones ni autorizar gastos públicos mientras no se hicieran economías o rebaja de sueldos, estaban y están gravitando todavía sobre la Comisión Mixta, que no puede despachar los presupuestos porque, repito, la mayoría del Senado opone una barrera con los acuerdos referidos".

Conforme a las distinciones que acabo de hacer, esto no es así.

Los presupuestos están equilibrados. La Comisión Mixta los ha equilibrado tomando en cuenta el impuesto sobre la renta, el impuesto sobre las herencias y el impuesto de haberes. Y si los presupuestos no pueden marchar en la Comisión Mixta, no es en virtud de los acuerdos que el Presidente de la República supone que ha celebrado la H. Cámara de Senadores, ni en virtud de ninguna otra suerte de consideraciones, sino en virtud de lo que dijo el Ministro de Hacienda, en la Comisión Mixta cuando presentó el proyecto de impuesto de 10o|o sobre todas las rentas, por el desequilibrio que hay entre las entradas y los gastos en el cálculo aprobado por la Comisión Mixta, por el Senado y por la Cámara de Diputados, que arroja un déficit de cincuenta y siete millones de pesos, y que no se ha saldado, como lo ordena el Art. 1.o de la ley de 1912.

Para saldar ese déficit el Gobierno no ha presentado hasta el día de hoy ningún proyecto de entradas a la Comisión Mixta y, por consiguiente, hasta este momento se encuentra en la imposibilidad absoluta de pronunciarse sobre los presupuestos que ha despachado ni sobre los demás que tiene en su poder.

Cada uno de estos párrafos relativos al impuesto sobre la renta tiene un párrafo antecedente y un párrafo consecuente; de manera que tres o cuatro párrafos se refieren a una misma materia; y naturalmente ahorraré su lectura a los honorables Senadores y a las personas que tengan paciencia para seguir este debate.

Se vé, pues, que la sustancia única, por decirlo así, del manifiesto, está en ese error del Presidente de la República: está en querer hacer creer al país que los Senadores se oponen al despacho del proyecto de impuesto a la renta para impedir el despacho de los presupuestos; lo cual no corresponde a la realidad parlamentaria.

Después de terminado el punto anterior, continúa el Presidente de la República: "En consecuencia, ¿por qué no se otorgan los presupuestos? ¿Por qué no hay ningún presupuesto despachado por la Comisión Mixta sobre la mesa de trabajo del señor presidente del Senado?

"Porque el acuerdo de la mayoría ha hecho hasta hoy imposible su despacho; porque niega los recursos que son indispensables para poder tramitarlos, y porque pone una condición materialmente imposible de cumplir y de llenar lo que equivale al rechazo definitivo de los presupuestos sin la franqueza de declararlo y de reconocer que ese es el propósito que se persigue."

Como ven mis honorables colegas, el Presidente de la República vuelve aquí sobre el mismo cargo hecho en el párrafo anterior, vuelve a insistir en que es necesario despachar el proyecto de impuesto sobre la renta para que la Comisión Mixta pueda despachar los presupuestos. Añade, por fortuna, el Presidente de la República un error manifiesto, error que creo dará mucha luz. Ese error consiste en que no ha habido ni hay ningún presupuesto en la Mesa del Senado.

—No, señor; el Presidente de la República está mal informado, sus Ministros no lo han impuesto del trabajo del Senado, ni del de la Cámara de Diputados; no le han dicho que el Presupuesto de Hacienda está ya despachado por la Comisión Mixta y por las dos Cámaras. Por consiguiente, ésta es ...... confesión explícita de que no se necesitó el impuesto sobre la renta para despachar el Presupuesto de Hacienda. Y si no es necesario este impuesto para el despacho del Presupuesto de Hacienda, tampoco lo es para todos los demás Presupuestos que están atrasados en la Comisión Mixta, porque, como lo he dicho repetidas veces, los presupuestos están equilibrados con el impuesto sobre la renta, con la contribución de herencias y con la de haberes. Lo que se necesita es financiar los cincuenta y siete millones de exceso sobre las cantidades con que se equilibraron las entradas y los gastos aprobados por la Comisión Mixta, por el Senado y por la Cámara de Diputados.

Creo que así, con la propia confesión del Presidente de la República, he hecho una refutación tan luminosa de sus cargos al Senado, que nadie la podrá desconocer. El despacho del Presupuesto de Hacienda es una contradicción formal y terminante a cada una de las palabras del manifiesto del Presidente de la República.

Paso al punto tercero, que es, como he dicho antes, una repetición de los párrafos primero y segundo, con otras palabras. Dice así:

"Mientras no se establezca el impuesto a la renta, mientras no se produzca acuerdo en orden a los proyectos de recursos que el Gobierno ha pedido, los presupuestos no podrán tramitarse, de acuerdo con las leyes del 84 y del año 12.

No es el Gobierno quien tiene el medio de cumplir esos requisitos, de remover estos obstáculos del camino, ya que, como es sabido, dentro de la Constitución Política del Estado, el Presidente de la República contribuye a la formación de las leyes, pero no las puede hacer sólo y sin la cooperación del Congreso."

Vuelve a insistir el Presidente de la República en lo mismo que ha dicho antes, esto es, que no se despachan los presupuestos porque no se despacha el impuesto sobre la renta: y yo vuelvo a insistir en que no se necesita del impuesto sobre la renta para que la Comisión Mixta despache los demás presupuestos que tiene en estudio.

La prueba de esto es que ya las dos Cámaras han aprobado el Presupuesto de Hacienda, y la prueba de que no se necesita el impuesto sobre la renta es que el Gobierno acudió a la Comisión Mixta a proponer el impuesto del diez por ciento sobre todas las rentas, como medio de financiar los cincuenta y siete millones de exceso.

Lo que necesita el Gobierno es lo que no ha hecho hasta ahora, o sea, proponer proyectos que den los recursos necesarios para financiar los presupuestos, esos cincuenta y siete millones de exceso.

Paso al punto cuarto. Dice así:

"El Ejecutivo ha hecho ya por su parte lo que le correspondía; ha indicado los recursos que necesita para saldar la ley de presupuestos; ha mandado los proyectos respectivos al Congreso; de modo que sólo el Congreso, el Senado de la República, es el único que tiene hoy la palabra en el despacho del más fundamental de esos proyectos, o sea, el de la renta, para habilitar a la Comisión Mixta a dar curso y tramitación a al ley de presupuestos."

Vuelve, por lo tanto, el Presidente de la República a incurrir en el mismo error e insiste en algo que no está conforme con la realidad parlamentaria.

Es verdad que el Gobierno envió al Congreso el proyecto que importaba el cobro del 10% a todas las rentas, pero no lo es menos que después lo retiró, y que, con posterioridad, no ha presentado a la consideración legislativa ningún otro proyecto tendiente a proporcionar nuevas entradas para saldar el presupuesto.

Por lo demás, señor Presidente, los proyectos pendientes de la consideración del Congreso ya están tomados en cuenta en el cálculo de entradas para subvenir a los gastos consultados en la ley anual de gastos públicos, y, por consiguiente, su aprobación no daría las rentas indispensables para equilibrar el presupuesto.

La quinta afirmación de S. E. el Presidente de la República la dejaré para tomarla en cuenta al final, pues es graciosa, y paso, por consiguiente, a la sexta. Dice:

"El acuerdo de la mayoría del Honorable Senado... al colocar el país en esta situación, y hallándonos muy próximos a la expiración del primer trimestre del año, importa en el hecho la abrogación de los preceptos constitucionales y ésto se agrava con la exigencia de reducir los sueldo de los empleados públicos, como condición previa del despacho de los proyectos de subsidios, porque tal exigencia es justamente resistida por la Cámara de Diputados y por el Presidente de la República.

La resistencia a dictar esa ley, sin la franqueza de declararlo, equivale al rompimiento del orden constitucional, porque todo poder público que sale de la órbita de sus atribuciones y deberes y recurre a situaciones de hecho extremas y sin precedentes, se desvía hacia una ruta revolucionaria."

Ya sabemos, por lo demás, que no hay tal condición previa, como también que el despacho de estos proyectos es absolutamente necesario para la aprobación del presupuesto, pues su producto está ya tomado en cuenta en el cálculo de entradas probables para el año en curso, de manera que es inútil insistir sobre el particular. Sin embargo, el Presidente de la República renueva esta afirmación y dice:

"Por consiguiente, cuando afirmé que el Senado... se situaba fuera de la Constitución porque no despachaba oportunamente, dentro de los plazos señalados por la letra y el espíritu de sus preceptos, la ley de presupuestos, y cuando agregué que esa actitud era revolucionaria porque pretendía imponer una voluntad y un criterio sin base en nuestras instituciones, afirmé un hecho y sostuve una verdad evidente, que se mantendrían en todas sus partes si la mayoría del Honorable Senado hubiera de insistir en el retardo del despacho del proyecto de ley sobre impuesto a la renta, inhabilitando así a la Comisión Mixta de Presupuestos para dar curso y tramitación correspondiente a la ley de gastos de la Nación."

Como ven mis honorables colegas, el Presidente de la República incurre de nuevo en el mismo error. Como ya lo he manifestado, señor Presidente, el despacho del proyecto sobre impuesto a la renta, que es el único proyecto pendiente en esta Honorable Cámara, no es necesario para financiar el presupuesto, pues su producto está ya tomado en cuenta en el cálculo de entradas, como lo prueba el hecho de haber sido aprobado por ambas ramas del Congreso el presupuesto correspondiente al Ministerio de Hacienda.

Dije, señor Presidente, que la quinta aseveración del Presidente de la República era graciosa, la que no puedo menos de repetir, pues dice como sigue:

"Queda flotando inconmovible el hecho de que para despachar la ley de presupuestos, es menester **reformar el cálculo de entradas**, principalmente sobre la base del proyecto de impuesto a la renta. Es un hecho innegable que ese proyecto está pendiente y sometido a un trámite dilatorio, sufriendo las consecuencias de un detenido y prolongado debate. Ese proyecto no es todavía una realidad; pero su aprobación es absolutamente necesaria para que el país tenga presupuestos; mientras ella no venga, los empleados públicos y sus familias continuarán en triste y lastimera peregrinación a las casas de montepío y a los Bancos, beneficiando así a los afortunados accionistas con fuertes intereses que, para su mayor angustia, tienen que pagar estos modestos servidores de la Nación."

Adviertan mis honorables colegas que después que nos ha dicho seis veces que nosotros somos revolucionarios, nos hemos extralimitado en nuestras facultades constitucionales y que retardamos el despacho de los presupuestos, nos dice, por último, el Presidente de la República lo que acabo de leer:

—**Es menester reformar el cálculo de entradas.**

Probablemente, no tengo empañados mis anteojos, porque si vuelvo a leer veo que dice lo mismo.

Luego, tenemos en el manifiesto del Presidente de la República que en un momento dado se salta a la vista la realidad parlamentaria, y dice:

—Para despachar los presupuestos, es necesario reformar el cálculo de entradas.

Al fin, de acuerdo.

Porque el cálculo hecho por el Ejecutivo y aprobado por la Comisión Mixta de Presupuestos, con el voto del Gobierno, por la Cámara de Senadores y por la Cámara de Diputados no calza con los gastos de los diversos presupuestos. El único que se ajusta a los cálculos es el presupuestos de Hacienda y por eso está ya despachado. Y como los otros presupuestos no se ajustan con los cálculos del Ejecutivo, no han podido ser despachados por la Comisión Mixta.

Si el Presidente de la República dice que es necesario reformar el cálculo de entradas, ¿cómo es que el Gobierno, que tiene el deber imperioso de hacerlo, no ha presentado al Congreso los proyectos de recursos con ese objeto?

Esto no le corresponde al Senado ni a la Cámara de Diputados, sino al Gobierno.

Y si el Presidente de la República confiesa que debe reformarse dicho cálculo de entradas, tenemos ante la faz del país entero que el Gobierno no ha cumplido con su deber, que no ha venido al Congreso a darnos los recursos correspondientes.

Y tenemos que lo único que nos ha dado es el impuesto del 10% sobre todas las rentas, sin excepción de ninguna clase, proyecto que más tarde, ante la resistencia de las Cámaras, ha debido retirar.

El Presidente de la República no ha presentado hasta hoy ningún proyecto que venga a reemplazar al impuesto del 10%. Por consiguiente, si el cálculo de entradas no está hecho en definitiva es por culpa del Gobierno, por culpa del Presidente de la República. Y, en consecuencia, todo el sentimentalismo, todas las informaciones tendenciosas destinadas a soliviantar el ánimo de los empleados públicos en contra del Senado, deben dirigirse directamente contra el Gobierno, que ha sido remiso en el cumplimiento de su deber y que talvez para excusarse por ello ante la opinión pública ha querido echar la culpa de esto al Senado de la República.

Creo que ya no tengo para qué insistir más sobre esto; podría acopiar muchos más argumentos, pero la abundancia lastimaría talvez el mérito de los ya dichos.

El despacho del Presupuesto de Hacienda es una demostración viva de que no se necesita despachar el impuesto sobre la renta para financiar los presupuestos; están financiados. Así como se despachó el presupuesto de Hacienda podrían despacharse los demás, si no se excedieran de la cuota que les fué señalada en el cálculo de entradas.

Para que la Comisión Mixta y el Senado marchen, es necesario que el señor Ministro de Hacienda, don Aníbal Rodríguez, vuelva a la Comisión Mixta a indicar los recursos con que se puede modificar el cálculo de entradas, porque los que trajo a la sesión de que he hecho mérito, fueron retirados por el propio Gobierno, por el propio señor Rodríguez.

Y mientras el Gobierno no cumpla con ese deber de traer los recursos necesarios para saldar los presupuestos, la culpa del atraso, de la angustia, el dolor, la miseria y las lágrimas de los hogares modestos, cae directamente del Gobierno, que así soliviantan a los empleados públicos en contra del Senado.

Sobre este andamiaje de cargos al Senado de la República, el señor Presidente entra en otras consideraciones que han sido siempre muy de su agrado: son las relativas a la reforma constitucional, la de arrebatarle las facultades políticas al Senado de la República, la de crear el derecho que se llama la disolución del Parlamento.

Ya sabemos que el Senador Alessandri de 1916 no pensaba lo mismo. El Senador Alessandri de 1916 creía que los poderes políticos del Senado eran superiores a los poderes políticos de la Cámara de Diputados. Pero como el actual Presidente de la República talvez encuentra algunas dificultades para hacer lo que a él mejor le parece, y como esa dificultad deriva del Senado de la República, el primer remedio que se le aparece es, naturalmente, suprimirlo. Una idea simplista, como otra cualquiera.

Dije, al comenzar, que los Poderes Públicos viven de su ascendiente y de su influjo moral. Un Poder Público que los pierde, decae, se aniquila, desaparece, no vale nada. Este ascendiente y este influjo moral son la esencia misma del Poder Político. Apenas los olvidan los Poderes Públicos comienzan a vegetar hasta que los sorprende la ruina final. ¿De qué serviría el Senado si su ascendiente, si su influjo moral desaparecieran? De nada.

Lastimar al Senado, entonces, y lastimarlo de parte del más alto Poder de la Nación, es una de las faltas más graves que puede sufrir una democracia, es una de las afrentas peores que se le pueden inferir.

Tengo aquí a la mano el texto de Erskine May, donde se contiene una regla que es corriente en la vida privada diaria y que debe ser también corriente en la vida de los Poderes Públicos. Dice así:

"Leyes, privilegios, procedimientos y usos del Parlamento.

Los procedimientos de la Cámara de los Comunes deben recibir de parte de Su Majestad el Rey la más favorable acogida y cooperación; y esto tiende a obtener entre las diversas ramas de la legislatura la armonía que es esencial para el buen Gobierno; no es un derecho constitucional, sino una cortesía personal, pues los procedimientos de la Cámara deben estar siempre seguros, garantidos y libres de toda intervención de parte de la Corona que no esté autorizada por la Constitución Política o por las leyes del país. Y aún esos actos de cortesía están también limitados, porque el Rey no puede darse por noticiado de lo que se diga o se haga en la Cámara sino por comunicación o informe de la Cámara misma."

He querido leer este hermoso párrafo de Erskine May porque viene muy a cuento.

El Presidente de la República, sin comunicación directa oficial ninguna del Senado, puesto que no ha podido recibirla de los señores Ministros, se ha permitido calificar las intenciones de esta Cámara, no sólo en la forma agresiva en que lo ha hecho, sino lanzando además contra el Senado a los empleados públicos de todo el país.

Cuando tal cosa sucede en una democracia, cuando esa democracia escucha impasible semejantes inculpaciones, creo yo que ha descendido el nivel de la cultura política de la nación; y si el Senado hubiera, por su parte, tolerado impasible que esto se verificase sin su protesta, creo yo también que ha descendido mucho el ascendiente y el influjo moral que se tiene conquistado en su larga vida cívica.

Pero sin recurrir a un autor de tanto mérito como Erskine May, aunque ya viejo, voy a tomar otro más moderno, que leen con gusto todos los partidos avanzados, el mismo a quien me referí ayer, Leon Duguit.

"Dice así:

"La primera condición para que el régimen parlamentario pueda funcionar normalmente es la de que el Parlamento y el Gobierno sean iguales en ascendiente y en influencia, cualesquiera que sean los modos con que se generan. Si el Parlamento, por cualesquiera causa, está en condiciones de inferioridad respecto del Jefe del Estado que personifica el Gobierno, el equilibrio se rompe y el régimen parlamentario degenera muy pronto en dictadura personal."

Como ven mis Honorables colegas, no soy yo quien exagera, no soy yo quien ha dicho que hay peligro nacional en tolerar que el Presidente de la República se dirija en contra del más alto poder del Estado, cual es el Senado, para acusarlo en la forma en que lo ha hecho, porque esto es el desaparicimento, la anulación del régimen parlamentario, es la supeditación del Senado por el Presidente de la República, por consiguiente, la dictadura personal, como lo afirma el autor citado.

Con mucha frecuencia alude el Presidente de la República a la disolución del Parlamento, punto sobre el cual quiero hacer una pequeña reflexión.

La disolución del Parlamento, sobre todo la de las Cámaras populares, se divide en dos clases perfectamente distintas: la que podría llamarse presidencial y la que podría llamarse Ministerial. La que podría llamarse presidencial, llena los siglos XVII y XVIII y parte del XIX. Después ha desaparecido casi por completo, pues no se ve ahora un sólo país civilizado en que esta forma de disolución subsista aún. En cambio, antes era frecuentísima. ¿A qué se debe la diferencia? A una razón muy sencilla: cuando el Jefe del Poder Ejecutivo cree tener derecho para dirigir los acontecimientos políticos, se crean naturalmente dificultades a cada instante entre el Parlamento y el Ejecutivo. Esas dificultades nacidas de la acción política del Jefe del Estado, traían necesariamente la disolución del Parlamento. En consecuencia, cuando triunfa en un Estado la pretensión del Jefe del Poder Ejecutivo de tener él la dirección de los acontecimientos políticos desaparece la influencia del Poder Legislativo y empieza la dictadura.

Desde 1877 no ha habido en Francia hasta hoy ni una sola disolución del Parlamento por causa del Presidente. Entretanto, ¿por qué las había antes? Porque el Presidente de la República tenía la pretensión de dirigir la política francesa. En los momentos en que el Presidente de la República abandona la pretensión de dirigir la política desaparece toda probabilidad de conflicto.

De este modo, si al Presidente de la República le nace a cada instante la idea de disolución del Parlamento, o la idea de arrancar al Senado sus facultades políticas, ¿a qué se debe? Claro es que a la pretensión que él tiene de dirigir la política, al personalismo que procura implantar; nada más que a ésto. Si el Presidente de la República no tuviera esas pretensiones de responsabilidad política, no hablaría como lo hace, de quitar al Senado sus facultades, ni tampoco de la facultad para disolver las Cámaras.

Lo que busca, lo que quiere es eso: el personalismo. Ya lo ha dicho Duguit: cuando se abate a las Cámaras, cuando se cercena sus facultades constitucionales, cuando su poder político decrece, cuando su influencia legítima desaparece, quedan abiertas las puertas a la tiranía.

Y yo digo, frente al espectáculo lastimoso de la administración que nos rige, ¿qué sería de nosotros si no existiera el poder político del Senado? ¿Qué sería de los Partidos Radical y Demócrata, si no existieran las facultades políticas de esta alta Cámara y el Presidente de la República estuviera armado del poder de lanzar a la calle a los Diputados?

Si volvemos a las primeras palabras del manifiesto del Presidente de la República, cuando inculpa al Senado del desorden ministerial, cuando lo acusa de ser el causante de todas las crisis ministeriales, yo digo, honorable señor Presidente, que el actual Jefe del Estado no ha meditado con la paciencia que debiera y con el cuidado que piden estas cuestiones cuál es la causa precisa, final y oculta de todas las crisis ministeriales producidas desde Diciembre de 1920 hasta el día de hoy.

Yo creo que si estuviéramos dotados de la facultad de penetrar en las cosas ocultas, llegaríamos a la conclusión de que está en la conciencia del Presidente de la República de ser él el que quiere imprimir rumbos a la política del país; es entonces el personalismo imperante la causa de todas las crisis ministeriales.

No quiero ir al comienzo de la administración. No quiero recordar los debates a que dió lugar la prórroga de la concesión al Ferrocarril Salitrero de Tarapacá. Tampoco quiero rememorar los debates que se produjeron con motivo de los sucesos de Rancagua, ni los otros acontecimientos de los últimos años.

Quiero referirme sólo a los Ministerios que he visto caer con mis propios ojos.

El primer recuerdo que me viene a la memoria desde la fecha de mi incorporación al Senado, es el del Ministerio Jaramillo-Barros Jarpa.

Al decirlo, casi me creo obligado a recordar que esto ocurría a fines de Julio del año último. ¿Por qué cayó el Ministerio? La aventura descabellada de Colchagua produjo la renuncia del Ministro del Interior. Esta aventura de Colchagua desconcertó al Ministerio, lo dejó sin alientos. En seguida, la aventura diplomática del señor Barros Jarpa que no quiero rememorar ni un instante y que acabó como todos sabemos.

¿Fué culpa del Senado esa aventura de Colchagua? ¿Fué culpa del Senado esa otra aventura de Washington? No, por cierto.

Estamos a 29 de Agosto del 22. Tenemos el Ministerio Huneeus-Claro Lastarria. Ese Ministerio tenía toda la aceptación del Senado y de la Cámara de Diputados. No creo que nadie se la habría negado, ni en la otra Cámara, ni en ésta, ni tampoco en la opinión pública. ¿Quién derribó ese Ministerio? ¿Qué no lo vimos caer nosotros? Por cierto que no fué el Senado el causante de la caída del Ministerio Huneeus-Claro Lastarria.

Estamos a 16 de Octubre. Tenemos el Ministerio Izquierdo-Aldunate Solar, organizado a raíz, digo mal, instantáneamente después de caído el Ministerio anterior, el fenómeno más asombroso que registra la historia política del señor Alessandri. De todas las crisis ministeriales de este Gobierno, que han sido largas, dolorosas y llenas de aventuras, ésta fué fulminante. Cayó el Ministerio Huneeus-Claro Lastarria y surgió en el acto el Ministerio Izquierdo-Aldunate Solar. ¿Surgió por obra del Senado, o la Cámara de Diputados, o por obra del personalismo imperante? Creo que por obra del personalismo imperante. Ninguno de los miembros de ese Ministerio representaba ni a la Cámara de Diputados ni a la Cámara de Senadores. Ese Ministerio representaba la voluntad del Presidente de la República; y de tal manera lo representaba, que cuando el Presidente de la República creyó que no necesitaba ese Ministerio, lo dejó caer, que se fuera a la calle.

No fué pues el Senado el que derribó ninguno de estos tres Ministerios. No nació de aquí la causa operante; nació de otra parte.

Estamos a 21 de Diciembre. Tenemos el Ministerio Rivas Vicuña-Izquierdo, compuesto de seis distinguidísimos ciudadanos respecto de quienes al Senado le habría sido de mucho agrado y de mucha honra prestarles todo su apoyo.

Sin embargo, este Ministerio fracasó a los pocos días. El señor Presidente de la República nos dice que por una disputa insignificante de puestos públicos. Señor Presidente, hace poco, en el debate sobre escalafón judicial, tuve oportunidad de decir unas cuantas palabras; recordé un incidente de la vida parlamentaria de Inglaterra, incidente muy honroso, que produjo los más saludables resultados. Aquella pretensión del Gabinete Gladstone de nombrar a su gusto los empleados públicos encontró una resistencia formidable en la opinión pública inglesa. De tal manera que después del Gabinete Gladstone no ha habido nadie que haya querido rebelarse en contra de lo que entonces condenó la opinión pública. Sólo por unos cuantos votos se salvó la vida del Gabinete Gladstone que tenía un poder inmenso en el Parlamento; pero el imperio de la justicia, el imperio de la verdad, base de las prácticas administrativas y parlamentarias, hizo que la opinión pública se conmoviera como si fuese a una solo voz para caer como una masa de acero sobre ese Ministerio que había osado violar las santas leyes de la justicia distributiva.

Por eso el Senado hizo bien; por eso los tres Ministros de la Unión Nacional que no quisieron tomar la responsabilidad de semejantes injusticias hicieron muy bien, cien veces bien; y cada vez que en memoria de ellos lo hagan otros Ministros, mayor será su gloria.

No fué pues el Senado quien derribó al Gabinete Rivas Vicuña-Izquierdo. No venía de allí la causa. Lo saben mis honorable colegas. ¿No recuerdan por ventura de dónde nació, de dónde surgió el escollo que hundió al Ministerio? De la solicitud de jubilación presentada por el señor Gaete. Esa solicitud se entregó a las oficinas de Gobierno en los primeros días de Noviembre; fué guardada en los cajones de la Moneda; no fué proveída y sólo se lanzó cuando se creyó oportuno comprometer la responsabilidad de la Unión Nacional en una injusticia que no se podía consentir. Por consiguiente, la Unión Nacional hizo muy bien en no quedarse en el Gobierno.

Por último, tenemos el Ministerio Garcés Gana-Izquierdo, compuesto también de excelentes caballeros; de excelentes políticos a quienes, a mí por lo menos, habría sido muy gustoso prestarles apoyo. ¿Quién ha derribado este Ministerio? ¿Por ventura el Senado? ¿Puede decir el Presidente de la República que nosotros somos los causantes de la renuncia del Ministerio Garcés Gana-Izquierdo? Fuimos acaso nosotros los autores del telegrama del 3 de Marzo, de ese telegrama que acusaba a los Senadores de vulnerar la Constitución del Estado? ¿Acaso no sabía el Presidente de la República que, al escribirlo, provocaba uno de los más graves conflictos constitucionales que se pueden concebir en una democracia?

Y si lo sabía, ¿puede decir que somos nosotros los que hemos derribado el Ministerio?

Quien lo derribó fué el Presidente de la República que colocó a sus representantes en

el Senado en situación de no poder llegar hasta aquí. Si alguna falta ha cometido el Gabinete Garcés Gana-Izquierdo—ya lo dije en esta Sala—fué la de que no cumplió el deber que se apresuraron a llenar los señores Huneeus y Claro Lastarria. Cuando en la mañana del 4 de Marzo apareció el telegrama del Presidente, los Ministros, representantes del Presidente de la República ante el Senado debieron ir a la casa del Presidente de la República y decirle: Señor Presidente, en vista de este telegrama no tenemos manera cómo llegar al Senado como representantes de V. E. Si eso hubieran hecho, probablemente se hubiera salvado el Ministerio de la crisis, porque eso era lo único que les correspondía en conformidad a nuestra Constitución y a nuestras leyes.

Mírese a la vida privada: ¿quién hay que se atreva a presentarse a otro caballero en nombre de quien lo ha injuriado hace un instante?

Las mismas razones debieron mover al Ministerio para no llegar aquí como representante del Presidente de la República sin traer las satisfacciones necesarias. Les era ineludible, porque ante el Senado el Ministerio es representante del Presidente de la República.

Llega la hora y termino, señor Presidente.

Con su manifiesto el Presidente de la República parece haber querido labrar un ancho puente de plata. Al son de una diana sonora, con la bandera purísima de la Patria desplegada al viento y con una enseña que dice "vencedor del Senado", se va... soñando su sueño de todos los días, que todas las voluntades se juntan en una sola y que esa voluntad sea la suya.

Yo no quiero tender otro puente de plata al Senado. Rememorando al insigne repúblico León Gambetta, voy a refundir mi discurso en muy pocas palabras: El Senado de la República quiere saber si se gobierna al país con las instituciones que nos dieron nuestros padres o con la voluntad del señor Alessandri; esto es: si gobierna la Nación o si manda un hombre.

ELECCION DE CONSEJEROS DE LOS FERROCARRILES DEL ESTADO

El señor CLARO SOLAR (Presidente). — Conforme al acuerdo tomado por el Senado, se va a proceder a elegir los dos Consejeros que, en representación de esta Cámara, deben concurrir a formar el Consejo Directivo de los Ferrocarriles del Estado.

—Recogida la votación, entre veintidós señores Senadores, y sido doce la mayoría absoluta, dió el siguiente resultado:

Por el señor don Pedro Correa Ovalle, 19 votos.

Por el señor don Abraham Gatica, 20 votos.

En blanco, 2 votos.

El señor CLARO SOLAR (Presidente). — En consecuencia, quedan elegidos Consejeros de los Ferrocarriles del Estado, en representación del Senado, los señores don Pedro Correa Ovalle y don Abraham Gatica.

Se suspende la sesión.

Se suspendió la sesión.

A segunda hora no continuó por falta de quorum.

VIDA SOCIAL

DON GUILLERMO BAÑADOS.—

Delicado de salud se encuentra el senador don Guillermo Bañados.

SANTIAGO POLO CLUB.—

Mañana Sábado se iniciará en este Club la temporada de juegos de Otoño, en la que participarán muchos de los buenos jugadores de Santiago. Este deporte que tan gran aceptación ha tenido en nuestros círculos sociales, reunirá mañana en sus canchas a numerosas familias.

DON ARTURO ALEMPARTE.—

Por el nocturno de anoche se dirigió a su fundo en Angol, el señor don Arturo Alemparte.

A BUENOS AIRES.—

El 18 de Abril próximo se dirige a Buenos Aires, para continuar poco después viaje a Europa, la señorita Sofía Zegers Tupper.

DE EUROPA.—

Don Humberto Solimano, ha regresado de Europa después de una larga permanencia.

EN SAN BERNARDO.—

Muy animadas siguen siendo las reuniones que todas las tardes se efectúan en las canchas del Club Ferroviario de Tennis, en las que hemos anotado a las siguientes señoritas asistentes:

Lucinda Claro Velasco, Blanca Gana Subercaseaux, María Prieto Arizía, Lucy Scroggie Vergara, Isabel Montt Pinto, Luz Baeza Las Heras, María Miranda Acuña, Celia Claro Velasco, Domitila Contreras, Blanca Martínez Prieto, Mimí Hübner Richardson, Matilde Hurtado Quesney, Yola Pra Balmaceda.

DE CONSTITUCION.—

Han regresado después de pasar la temporada de Verano en ese balneario, las siguientes familias: Cerda Salcedo, Fernández Beauchef, Valdés Hurtado, Valenzuela Matte, Balmaceda Williams, Cousiño Mac-Iver, Marín Alemany, Vial Espantoso, Concha Parot, Cerda Valdés, Risopatrón Lira, Risopatrón Barredo, Ossa Mandiola, Brieba Gana, Barros Róbinson, Cisternas Holley, Reyes García Huidobro, Williams Herbot, Montes Formas, de la Maza Rodríguez, Rengifo Vildósola, Ossa Vial y Reyes Vergara.

RESIDENCIA.—

Ha fijado su residencia en Nataniel 241 la familia Gatica Cousiño.

ENFERMOS.—

Se encuentra enfermo el señor Alberto Segura Montero.

—Se encuentra enferma la señorita Berta Halle Herrera.

—Enfermo de cuidado se encuentra don Desiderio Domínguez P.

—Ayer fué sometido a una delicada operación en la Clínica Alemana, don Enrique Fuenzalida Correa.

MANIFESTACION AL MINISTRO DE SUIZA.—

El Sábado 17 del presente, la colectividad suiza ofrecerá, en los salones del Círculo Helvético, un banquete al Excmo. señor Carlos Egger, Ministro de Suiza ante el Gobierno de Chile, recién llegado al país.

A esta manifestación han sido especialmente invitados el Presidente de la Liga de las Naciones, don Agustín Edwards; el ex-Ministro de Chile en Suiza, señor Manuel Rivas Vicuña; el nuevo Ministro de Chile en Suiza, señor Francisco Rivas Vicuña; don Pedro Rivas Vicuña y otras personalidades.

EN EL GRAND HOTEL DE VIÑA DEL MAR.—

Anoche se efectuó el último dinner concert de la temporada y que la administración de este establecimiento ofrecía semanalmente a las familias veraneantes.

Apesar de lo reducido del número de las familias asistentes, no dejó de tener el brillo y alegría de siempre.

Entre las familias asistentes, pudimos anotar a las siguientes:

Zañartu Sanfuentes, Echenique Undurraga, Fernández Alamos, Brown Amenábar, Lyon Edwards, Balmaceda Alamos, De la Fuente Morel, Escobar de la Fuente, Latorre Moreno, Villalobos Arteaga, Claude Squire, y muchas otras.

BAILE EN EL CLUB HIPICO.—

Grandes preparativos se hacen para el gran baile que el directorio de esta institución ofrecerá a las delegaciones Panamericanas que en breve llegarán al país.

Las tribunas del Club Hípico, con sus amplios salones, su fantástica iluminación, sus hermosos jardines, será sin duda el mejor espectáculo que se les brindará a nuestros distinguidos huéspedes.

PASEO.—

Los señores Jorge Guzmán Palacios y Alejandro Greene Valverde ofrecieron el Domingo último un paseo en los alrededores de La Florida.

CLUB DE SEÑORAS.—

Biógrafo.—El próximo Domingo, a las 6.15, primera función de la temporada. Se exhibirá la hermosa producción dramática Pathé París, "El Gólgota de un alma", interpretado por Severín Mars.

MATRIMONIO.—

El 23 de Febrero fué bendecido, privadamente, el matrimonio de don Julio Pérez C., con la señorita Rosa Escobillana García.

DINNER DANZANT.—

El Sábado próximo, se inaugurarán en los comedores del Savoy Hotel los dinner-danzant que la administración de ese hotel ofrece a nuestra sociedad.

MANIFESTACIONES.—

A fines de la presente semana, se efectuará la comida que un grupo de amigos de los doctores Luis Aguilar y Gonzalo Moraga, les ofrecen con motivo de su próxima partida a Europa.

—Próximamente, se efectuará la manifestación que un grupo de amigos de los doctores señores Luis Aguilar y Gonzalo Moraga, les ofrecen con motivo de su próximo viaje a Europa.

—Espléndido, bajo todos conceptos resultó el almuerzo y las once que los señores Santiago Pérez Peña y Jorge Larraín, ofrecieron ayer en sus fundos Camarico y La Esmeralda de Rengo, con ocasión de la inauguración de un nuevo camino.

Entre los asistentes notamos las siguientes familias:

Larraín García Moreno, Larraín Alcalde, Pérez Peña, Pérez Walker, Pérez Sánchez, Prieto Urrejola, Covarrubias Larraín, Serrano Manterola, Infante Gana, Rodríguez Barros, Bisquert Susarte, Bravo Zuaznabar, Navarrete Díaz Valdés, Quiroga Infante, Toro Baeza, Barros de la Barra, Aldunate Calvo, Bravo Luco, Gálvez Román, Orrego Pardo, Rivas, Solís Rodríguez, Manterola de Ferrari, etc. etc.

LA Sra. FRANCISCA LAGOS DE SEPULVEDA.—

Ha fallecido la señora Francisca Lagos de Sepúlveda, a una edad bastante avanzada y despues de sobrellevar con toda resignación la enfermedad que la llevó a la tumba.

La señora Lagos de Sepúlveda cumplió hermosamente su misión en esta vida, formando una hogar ejemplar por sus virtudes y al cual dedicó todos sus desvelos.

Su fallecimiento trae el luto a distinguidas familias de nuestra capital.

FALLECIMIENTO.—

Ayer, después de penosa enfermedad, ha fallecido la señorita Rosa Eugenia Gómez Veloz.

Por disposición de la familia, sus restos serán trasladados hoy, a las 9.30 A. M., de su casa-habitación de la calle de Rosas a la iglesia de los Capuchinos, donde, a las 10, se oficiarán unas solemnes honras.

Seguidamente sus restos serán conducidos al Cementerio Católico.

El fallecimiento de la señorita Gómez Veloz enluta a honorables hogares de nuestra sociedad.

NACIMIENTOS.—

Ha nacido Ana María, hija del señor David Ruiz Tagle y de la señora María M. de Ruiz Tagle.

—Ha nacido un hijito del teniente 1.o señor Manuel Délano, y de la señora Marta B. de Délano.

DESPEDIDA DE SOLTERO.—

Anoche algunos jefes y empleados de la Administración del Correo Central dieron una comida al contador de esta Administración, señor Julio Soza Robles, con motivo de su matrimonio.

En el momento oportuno ofreció la manifestación el señor José Morales Pérez en un elocuente discurso que fué contestado por el festejado. El señor Homero Arce leyó una bella poesía alusiva al acto, que fué muy aplaudida.

Concurrieron a la comida, los señores Julio Soza Robles, el Secretario de la Administración, señor José Morales Pérez; el jefe señor Luis Travella; y los señores Jorge Soza R., Jorge Aguirre A., Ernesto Célis, Bernardo Muñoz L., Homero Arce, Alberto Undurraga, Eduardo Anderson, Federico Valdés, Jorge Santander, Guillermo Araya y Armando Aldunate.

Excusaron su inasistencia el Interventor de Correos, señor Máximo Cortés, y los señores Osvaldo Orrego Ovalle y Juan Agustín Barriga.

ALMUERZO EN LA EMBAJADA DE LOS ESTADOS UNIDOS DE AMERICA.—

El Embajador de los Estados Unidos de América, Excmo. señor William Miller Collier, ofreció ayer un almuerzo a un grupo de sus amigos. Entre los asistentes se hallaron el nuevo Ministro de Suiza en Chile, Excmo. señor Egger; el senador don Eliodoro Yáñez; señor don Manuel Rivas Vicuña; el senador don José Pedro Alessandri; senador don Juan Enrique Concha; señor don Luis Porto Seguro; señor don Wenceslao Sierra; señor don Joaquín Gana Edwards; señor don Aquiles Valdés; señor don Ricardo Simpson; señor don Carlos Ossandón B.; señor don Luis Ramírez Sanz; señor don Alejandro Murillo; Mr. Alexander F. Banks, presidente de The Elgin Joliet & Eastern Railways de los Estados Unidos; Mr. John P. Chadwick, representante en Valparaíso de American Smelting & Refining Company; Mr. Charles R. Cullen, representante en Chile de The Baldwin Locomotive Work's; Mr. John W. Ellis, representante de General Electric Company de los Estados Unidos; Mr. Walter R. Judson, representante por Chile y Bolivia de Ellis-Chalmers Company; Mr. Duke N. Banks, representante en Chile de H. N. Manville; Mr. John F. Martin, primer secretario de la Embajada de los Estados Unidos y Mr. Joseph E. Maldonado. Excusaron su inasistencia el señor don Rodolfo Jaramillo, Director de los Ferrocarriles del Estado; Mr. Norman Rowe, ingeniero consultor de la Compañía Chilena de Electricidad, quien está encargado de la construcción hidráulica eléctrica en Maitenes; y varios otros ingenieros.

Como obsequio a un número de sus invitados, la lista de platos llevaba una fotografía de la "Copiapó", la primera locomotora empleada en Chile, la cual fué fabricada en los Estados Unidos por Norris Brothers e importada a Chile en 1851. El señor Embajador, después de brindar por la salud del nuevo Ministro de Suiza, elogió a los ingenieros, constructores, administradores y empleados de los ferrocarriles de Chile e hizo referencia a la participación en el desarrollo de los ferrocarriles de este país por ciudadanos norte-americanos. El Excmo. señor Embajador pronunció el siguiente discurso:

Señores:

Deseo expresar mis agradecimientos a cada uno de los que me han dado el placer de su compañía hoy día. Ustedes representan muchas actividades y profesiones. Pero como uno de mis compatriotas, el señor Alexander F. Banks, que se encuentra en Santiago en un corto viaje de placer y está entre nosotros hoy, ha dedicado su vida a los problemas ferroviarios y por muchos años ha sido presidente de uno de los ferrocarriles más importantes de mi patria, he incluído en la lista de mis invitados un buen número de los que en Chile se dedican a esta actividad y cuya próspera administración es absolutamente esencial a ese comercio, sin el cual un país no puede progresar ni un pueblo puede florecer. Alrededor de esta mesa se sientan hombres como Mr. Cullen, que representa una de las más grandes compañías del mundo dedicadas a fabricación de locomotoras, y don Ricardo Simpson, cuya firma como representante de la Compañía Westinghouse, trabaja en la electrificación del ferrocarril entre Santiago y Valparaíso, que proporcionará a estas dos ciudades el sistema más moderno de transporte; y Mr. Ellis, que representa a la General Electric Company, la productora de gran parte de la maquinaria que exige el equipo ferroviario.

Es un placer especial para mí ver hoy aquí a hombres como el senador señor Alessandri, que ha construído ferrocarriles, y el senador señor don Juan Enrique Concha, presidente del ferrocarril entre Santiago y Pirque. Lamento sinceramente la ausencia forzosa del Sr. Rodolfo Jaramillo, el muy competente Director de los Ferrocarriles del Estado, y de mi compatriota Mr. Rowe, el ingeniero consultor de la Compañía Chilena de Electricidad, quien está empeñado en resolver los muchos difíciles y complejos problemas relacionados con la producción de energía eléctrica en Los Maitenes, cuya solución significa una revolución en el sistema de transportes en Chile y un maravilloso impulso para su vida industrial. Yo acabo de hacer un viaje al Sur, no sólo hasta Puerto Montt, sino a la isla de Chiloé, de Ancud a Castro y gran parte del placer y de la comodidad de este viaje se ha debido a la cortesía hacia mí de parte del señor Director de los Ferrocarriles y de los funcionarios y empleados de su dirección. Incidentalmente debo mencionar que si tuviera alguna buena oportunidad de hacer conocer a mis compatriotas la belleza de esa región austral, el número de los que vendrían a conocerla sería tan grande que sería necesario construir varias líneas ferroviarias adicionales entre Santiago y Puerto Montt.

Aunque no todos nos dedicamos a negocios relacionados con los ferrocarriles, cada uno de nosotros tiene un interés vital en ellos. Esto es especialmente cierto respeto de los Ministros de Estado y de los miembros del Congreso de un país como Chile, donde la mayor parte de los ferrocarriles son de propiedad del Estado. Aquí las autoridades tienen voto en construir la política ferroviaria y en cierto sentido son directores que controlan el servicio.

Los Estados Unidos de América han participado efectivamente en el desarrollo ferroviario en Chile. El nombre de Enrique Meigs, el norteamericano, es bien conocido en la historia ferroviaria de este país. La primera locomotora que se usó en este país venía de Estados Unidos de América y se ve reproducida en el menú. Prestó buenos servicios por muchos, muy largos años, y todavía está intacta y aparentemente en buen estado, en exhibición en la Sala de Maquinarias de la Quinta Normal. Las grandes maestranzas de San Bernardo están en gran parte equipadas con maquinarias norteamericanas. Hoy día, como ya he dicho, la electrificación del ferrocarril entre Valparaíso y Santiago se está ejecutando por una gran firma norteamericana y en este mismo mes se ha firmado un contrato para la compra por Chile de gran cantidad de máquinas de la Baldwin Locomotive Works, cuya producción es de reputación mundial por la calidad de su material y por la economía de su funcionamiento.

Creo que no puedo temer contradicción al decir que en todas estas relaciones de negocios los ingenieros y manufactureros de mi país no han tratado de explotar a Chile, sino más bien hacer buen servicio y una reinar artículos de primera clase a precios de mutua conveniencia. Estoy seguro de lo que digo al declarar que mi Gobierno sólo está dispuesto a ayudar a compañías que actúen con esos motivos. Por esto deseo, señores, rendir homenaje a los ingenieros ferroviarios y constructores, tanto chilenos como norte-americanos y a todos los que administran o dirigen los ferrocarriles llámense funcionarios, empleados u obreros; deseo expresar mi esperanza de que los hombres de Estados Unidos continúen prestando servicios efectivos a Chile en esta actividad y hago el más ferviente voto por el continuado progreso y desarrollo de los ferrocarriles de Chile, uno de los medios más seguros de fomentar la prosperidad y cooperar a la felicidad del país.

A EUROPA.—

A mediados de Abril próximo se dirigirá a Europa, don [illegible] Mac Clure Valdés.

VIAJEROS Y VERANEANTES.—

Ha regresado del Sur, don [illegible] los Cousiño.

—Procedente de Iquique ha regresado don Fernando [illegible]

—Se encuentra en Valparaíso don Francisco Correa.

—En el mismo puerto se encuentra don Alfredo [illegible]

—De Viña del Mar ha regresado don Jorge Lyon.

—A Viña del Mar se ha dirigido don Marcos Serrano.

—Partió a Valparaíso [illegible] Menchaca.

—Ha regresado de Viña [illegible] la señora Luisa E. Cousiño [illegible] tica, acompañada de sus [illegible] Mercedes, María y Luisa.

—Ha regresado a Iquique [illegible] gedo don Valentín Brown.

—De su fundo en Buin [illegible] gresado don Carlos [illegible] cios y don Juan Bascuñán [illegible] Fuente.

—Han regresado del fundo [illegible] cao, de Mulchén, las señoritas [illegible] sa y Blanca Oyarzún Ble[illegible]

—Ha regresado de Peñaflor la señorita Yolanda Muñoz [illegible] no.

—Veranean en los fundos [illegible] ca de San Rafael y Co[illegible] siguientes familias: Olivares [illegible] dríguez, Olivares de Rodríguez, Bernales Montero, Montero [illegible] guez, Urrejola Arrau, Cox [illegible] la, Mulgren de Urrejola, [illegible] Eguiguren, Méndez Fuentes, etc.

—De Cartagena han regresado las señoritas Juana y Julia Cifuentes [illegible] non.

—Del mismo punto la [illegible] Cintolessi Flores.

—Del fundo Centinela, en [illegible] cahuano, ha regresado la señora Marta de la Cruz de Ríos [illegible] hijos Juan y Hernán Ríos [illegible] Cruz.

—Regresó del Sur la señora Luisa Gómez de Jelvez e hija.

En el tocador de toda mujer bella se encuentra invariablemente la CREMA del HAREM

A LAS DAMAS
Si deseáis que perduce vuestra belleza, es indispensable que uséis
"CREMA ORO"

L. CH.
JABON DE AFRECHO
legítimo. Lo mejor y más barato para el baño y tocador
M-16

Lady Stenographer
required for wholesale importing firm. English and Spanish. Apply to STENO.
CASILLA 3549. SANTIAGO
M-17

Academia de Piano
MARCOLETA 467
Director: Prof. Américo Tritini D.
Profesor de Piano del Conservatorio Nacional de Música y del Colegio de los RR. PP. Franceses.
Cursos completos. Plan de estudios del Conservatorio.
Exámenes válidos. Matrícula abierta de 9 a 11 y de 2 a 4.
El período escolar empieza el 6 de Marzo.
NOTA.—A los antiguos alumnos sólo se les reservará hora hasta el 20 de Marzo.

PIDASE
TABACO MARYLAND
de la Regie Française. Paquete 40 gramos, o sea 40 cigarrillos por $ 3.20.

SASTRERIA "LONDON HOUSE"
SE TRASLADO
— A —
HUERFANOS 1059
(GALERIA EDWARDS)
V. M. VIVAS y Co.
M-16

Jan Kawesky
El notable coreógrafo y maestro director de bailes rusos, da por la última temporada en Chile, clases de bailes clásicos, particulares y en conjunto para niños y grandes, en el Instituto de Educación Física, en la calle Moranдé, desde el 1.o de Marzo. Las personas interesadas para ingresar a estos cursos o clases particulares pueden hablar con el profesor KAWESKY, en el mismo Instituto, de 10 a 11.30 A. M.
M-11

BLENORRAGIA
Flores blancas y demás afecciones secretas, por antiguas y rebeldes que sean, se curan con las inyecciones Excelsior, del Dr. Dumont.

35 mil pesos
Vendo quinta productiva [illegible] metros, 6 cuadras más o [illegible] de V. Mackenna y a unos [illegible] metros de Av. Irarrázaval [illegible] mitorios, comedor y gran [illegible] Verla y tratar en
ROMAN DIAZ 1930
entrando por Irarrázaval

FOSFOMURIATO — DE — QUININA
Exija nuestra marca en todas las boticas
LABORATORIO CHILE
SANTIAGO

Descremadoras "LANZ" ALEMANAS
Las mejores que se fabrican.
Manejo sencillo.
Muy fácil de desarmar para limpiarlas.
De todos los tamaños, desde 40 hasta 3,000 litros.
Listas para entrega inmediata en:
SANTIAGO - VALPARAISO - CONCEPCION
Ofrecen a precios sin competencia:
GILDEMEISTER & CO.
AGUSTINAS 1140
IMPORTADORES DE LA MEJOR MAQUINARIA ALEMANA

MEDIAS
ALGODON, durables, $ 1 90, 1.60 ... $ 1.40
TIPO MUSELINA, negras y color ... $ 3.50
TIPO "MONITO", medio hilo ... $ 4.60
HILO MERCERIZADO, negras y color ... $ 6.00
SEDA CON COSTURA, sin fallas ... $ 6.50
SEDA NATURAL, clase superior ... $ 10.90
LA REINA DE LAS MEDIAS
— AHUMADA 360 —

OCASION
PEDRO DE VALDIVIA
Vendo espléndida propiedad, a 6 cuadras de Providencia, 10,000 metros, hermosos árboles frutales, luz eléctrica, agua potable, bonito cierro reja cal y ladrillo.
PRECIO COMERCIAL DE OCASION: $ 12.50 EL METRO
Tratar con su dueño, en:
ROSAS NUMERO 1260

VESTIDOS DE BAILE DE VISITAS DE CALLE
Manteaux
Sombreros
Pieles
Grandes novedades en surtido de invierno, particularidad modelos a líneas, vistiendo joven.
MAISON POUGET V.
ESTADO 281
M-16

PARA COLEGIALES
EN NUESTRO DEPARTAMENTO LIBRERIA (2.o PISO)
TEXTOS DE ESTUDIO
SILABARIOS:
Paso a Paso ... $ [illegible]
Claudio Matte ... $ [illegible]
CASTELLANO:
Idioma patrio, 5.o año ... $ [illegible]
Idioma patrio, 6.o año ... $ [illegible]
Pinochet Le-Brun, Libro de lectura 1.o ... $ [illegible]
Pinochet Le-Brun, Libro de lectura 2.o ... $ [illegible]
Pinochet Le-Brun, Libro de lectura 3.o ... $ [illegible]
Pinochet Le-Brun, Libro de lectura 4.o ... $ [illegible]
Pinochet Le-Brun, Libro de lectura 5.o ... $ [illegible]
Pinochet Le-Brun, Libro de lectura 6.o ... $ [illegible]
CIENCIAS BIOLOGICAS:
Bernardino Quijada, Botánica y Zoología, 1.er año ... $ [illegible]
Bernardino Quijada, Botánica y Zoología, 2.o año ... $ [illegible]
Bernardino Quijada, Botánica y Zoología, 3.er año ... $ [illegible]
Bernardino Quijada, Botánica y Zoología, 4.o año ... $ [illegible]
Bernardino Quijada, Biología General, 5.o año ... $ [illegible]
Bernardino Quijada, Curso de Higiene ... $ [illegible]
Carlos Silva Figueroa, Botánica y Zoología, 1.er año ... $ [illegible]
Carlos Silva Figueroa, Botánica y Zoología, 2.o año ... $ [illegible]
Carlos Silva Figueroa, Botánica y Zoología, 3.er año ... $ [illegible]
FISICA Y QUIMICA:
Adrián Soto, Lecciones de Química Experimental, 4.o año $ 4.00
Adrián Soto, Lecciones de Química Experimental, 5.o año $ 4.00
HISTORIA Y GEOGRAFIA:
Barros Borgoño, Historia General, tomo 1.o ... $ [illegible]
Barros Borgoño, Historia General, tomo 2.o ... $ [illegible]
Barros Borgoño, Historia General, tomo 3.o ... $ [illegible]
Barros Borgoño, Historia General, tomo 4.o ... $ [illegible]
Julio Montebruno, Geografía de América y de Chile ... $ [illegible]
Julio Montebruno, Geografía de Europa ... $ [illegible]
Julio Montebruno, Geografía de Asia y Oceanía ... $ [illegible]
Julio Montebruno, Atlas, Escolar de Chile ... $ [illegible]
FRANCES:
Lenz y Diez, Lectura Francesa, tomo 2.o ... $ [illegible]
Lenz y Diez, Gramática Francesa ... $ [illegible]
Zapata Lillo, Crestomatía Francesa ... $ [illegible]
INGLES:
Rodolfo Lenz, Lectura Inglesa ... $ [illegible]
Rodolfo Lenz, Gramática Inglesa ... $ [illegible]
Maximiliano Flores, Beginnings in English ... $ [illegible]
Maximiliano Flores, Further Steps in English ... $ [illegible]
Maximiliano Flores, Glimpses of English literature ... $ [illegible]
MATEMATICAS:
Proschle y Yáñez, Aritmética, 1.er año humanidades ... $
Proschle y Yáñez, Aritmética, 2.o año humanidades ... $
Proschle y Yáñez, Aritmética, 3.er año humanidades ... $
Ricardo Poenisch, Geometría, (1.er, 2.o y 3.er años hum.) ... $
Ricardo Poenisch, Geometría (2.o, 4.o, 5.o, 6.o hum.) ... $
Proschle y Poenisch, Algebra (4.o, 5.o, 6.o hum.) ... $
Diego Berendique, Curso de Cosmografía ... $
RELIGION:
J. Fuenzalida, Catecismo Superior ... $
J. Fuenzalida, Catecismo, medio ... $
J. Fuenzalida, Catecismo inferior ... $
J. Ramírez, Historia Sagrada, curso inferior ... $
J. Ramírez, Historia Sagrada, curso superior ... $
GRAN SURTIDO DE BOLSONES Y ESTUCHES CON ÚTILES
Solicite nuestro catálogo para 1923, de útiles y textos de estudio
GATH & CHAVES
CASA DE VENTAS: ESTADO Y HUERFANOS, STGO DE CHILE

VALPARAISO

(DE NUESTROS CORRESPONSALES EN VALPARAISO)

LOS ROBOS EFECTUADOS EN LAS CASAS COMERCIALES DE SANTIAGO Y VALPARAISO

LA POLICIA DEL VECINO PUERTO APREHENDE ANOCHE A CUATRO INDIVIDUOS QUE PARECEN PERTENECER A UNA BANDA DE LADRONES INTERNACIONALES

Entre los detenidos figura un español que se cree sea el autor del robo efectuado hace tiempo al templo de la Merced de esta capital

A menudo la prensa ha venido dando cuenta de grandes robos efectuados en casas comerciales a cuyos autores en repetidas ocasiones no ha sido posible aprehender. Iniciadas las investigaciones policiales, se ha podido precisar la existencia de una banda de estos delincuentes que dada su inteligencia, obran en una forma que despistan la acción de la policía.

UNA IMPORTANTE PESQUISA

Desde hace algún tiempo a esta parte, la policía del puerto venía haciendo activas gestiones para descubrir a los autores de numerosos robos efectuados en casas comerciales, y que habían permanecido en el misterio.

Estas investigaciones, estaban a cargo del Comisario de la 1.a Comisaría de Valparaíso, señor Manuel Chacón, secundado por los agentes señores Pedro Acevedo y Víctor Tapia.

Después de activas investigaciones, la policía ha logrado aprehender anoche a una banda de ladrones que según las declaraciones prestadas en la Sección, parece que se trata de una banda que obraba no tan sólo en determinados pueblos, sino que también en algunos países suramericanos.

LA APREHENSION

Anoche, el señor Concha, habiendo tenido conocimiento de que en uno de los trenes locales que llegan a Valparaíso viajaban personas de dudosa situación, se trasladó a la estación correspondiente acompañado de sus agentes.

En efecto, hechas las diligencias del caso, logró aprehender a cuatro individuos. Llevados éstos a la Sección de Seguridad, dijeron llamarse Alejandro Jerino Marín, Félix Pereira Salmé y Juan González Casterán, los tres de nacionalidad argentina y Luis Santelices Amar, alias "El Gallego", de nacionalidad española.

Por las declaraciones que hicieron los detenidos, parece que son los autores de varios robos efectuados a diversas casas comerciales tanto de esta capital como de Valparaíso.

EL ROBO A LA IGLESIA DE LAS MERCEDES DE LA CAPITAL

Hemos dicho que entre los detenidos, figura un individuo de nacionalidad española y llamado Luis Santelices Amar.

Por las declaraciones que hiciera este individuo en los momentos de su aprehensión, se estima que es el autor del robo efectuado hace algun tiempo, al Templo de La Merced de la capital.

Los detenidos serán puestos hoy a disposición del juez de turno.

Movimiento marítimo

Entrados ayer:

Santa Luisa, de Nueva York e intermedios.
Río Gallego, de Lora.
Don Luis, de Lora.
Mapocho, de Lora.

Ayer salieron:

Mapocho, para Pimentel e intermedios.
Quito, para Iquique e intermedios.
Jeptha, para Callao, Balboa, San Francisco.
Antofagasta, para Corral e intermedios.
Arauco, para Iquique e intermedios.
Santa Luisa, para Talcahuano e intermedios.

Hoy saldrán:

Gilda y Emilia, para Iquique e intermedios.

Mañana llegarán:

Imperial, de Cristóbal e intermedios.
Rotarian, de Nueva York e intermedios.

Mañana saldrán:

Aconcagua, para Nueva York e intermedios.
Rotarian, para Talcahuano.
Lautaro, para Arica e intermedios.

Próximas llegadas:

Saint Louis, de Burdeos debe llegar el 18.
América y Taltal, de Arica deben llegar el 18.

LAS VENTAS DE SALITRE DE LA TEMPORADA, PASAN DE 20.000,000 DE QUINTALE

AYER SE VENDIERON 143,044 QUINTALES

Cotizaciones en Nueva York

Durante el día de ayer, la A. de P. de S., efectuó las siguientes ventas:

Para la exportación:

Vendido en Valparaíso, ley 95 por ciento, entrega en Junio 30, al precio de 19|1, 1.624 quintales métricos.

Vendido en Valparaíso, ley 95 por ciento, entrega en Junio 16|30, al precio de 19|1, 10.160 quintales métricos.

Vendido en Valparaíso, ley 95 por ciento, entrega en Junio 30, al precio de 19|1, 5.080 quintales métricos.

Vendido en Valparaíso, ley 95 por ciento, entrega en Junio 16|30, al precio de 19|1, 35.560 quintales métricos.

Vendido en Valparaíso, ley 96 por ciento, entrega en Junio 16|30, al precio de 19|10, 15,240 quintales métricos.

Vendido en Valparaíso, ley 95 por ciento, entrega en Junio 30, al precio de 19|1, 13.836 quintales métricos.

Vendidos en Londres, ley 95 por ciento, entrega en Junio 30, al precio de 19|1, 56.396 quintales métricos.

Vendido en Valparaíso, ley 95 por ciento, entrega en Abril 5, al precio de 20|5, 5.080 quintales métricos.

Para consumo en el país:

Vendido en Valparaíso, ley 95 por ciento, en Marzo 16, 508 quintales métricos.

Total, 143.044 quintales métricos.

Con estas ventas, las de la temporada alcanzan a 19.083,469 quintales.

A este total hay que agregar:

Autorizado para embarcar a The Lautaro Nte. Co. Ltd., 839.240 quintales.

Vendido por las dos Compañías ex-alemanas para entrega en el año 1922-1923 (69,000 toneladas), 638,280 quintales métricos.

Total: 20.170,989 quintales.

Más.—Exportación de las oficinas no asociadas desde el 1.o de Julio de 1922 hasta el 28 de Febrero de 1923: 863.736 quintales.

Total: 21.034,724 quintales.

COTIZACIONES SALITRERAS

De Nueva York:

Salitre: 95 por ciento, por lotes de carro completo ex-vapor puertos del Atlántico, dólares, 2.60 a 2.62½. (Cotización última, dólares, 2.60 a 2.625).

Sulfato de amoníaco: Sin alteración. (Cotización última, dólares 3.90).

Flete: Comercial, dólares, 5.75 a 6.00 la tonelada inglesa. (Cotización última, dólares, 6.55 a 6.00).

RESTAURANT
La Playa
ofrece hoy: ostras, langostas, camarones de mar y de río, choros, locos, y toda clase de pescados y mariscos.
MONJITAS 826
TELEFONO 1250

INFORMACIONES DEL INTERIOR

(DE NUESTROS CORRESPONSALES)

LA VOZ DE LAS PROVINCIAS

"La Discusión" de Chillán

Marzo 13.—A causa de acercarse la estación invernal considera de ocasión tratar la cuestión de permanente actualidad como es la de los caminos.

Haciendo referencia y dándose cuenta de que en la actualidad se hacen algunas reparaciones en algunos caminos de la provincia, cree que llegará nuevamente el momento en que no se cuente con los medios suficientes para proseguirlas.

Refiriéndose a continuación a la contribución de caminos dice estar en situación de afirmar que hasta ahora no se ha efectuado una percepción concreta y definida de estas entradas, por haber numerosos propietarios y dueños de fundos que no acatan debidamente las prescripciones de la ley y la burlan a su antojo y manera.

Hace ver a estos hacendados que nadie más que ellos son los perjudicados de modo que es a ellos mismos a quienes les conviene e interesa aportar oportunamente y sin restricciones la contribución que les cumple cancelar.

Termina haciendo un llamado a la actividad antes de que el invierno se venga encima y sea ya tarde para proceder, perjudicando enormemente a la agricultura regional.

"El Día" de Chillán

Marzo, 15.—Editorialmente se refiere a la institución a lo largo del país de varias sucursales de la Caja de Crédito Hipotecario, para conceder pequeños créditos a los agricultores.

Hace resaltar que la ciudad de Chillán no figura como sede de estas sucursales a pesar de que esta Administración ocupa el tercero o cuarto lugar de todas las oficinas del país en lo que se refiere al monto de los depósitos de ahorro.

Hace diversas consideraciones sobre este particular y al terminar dice que no sabe qué actuación han tenido frente a estos acuerdos los jefes de la Administración local.

Termina expresando: "Por nuestra parte, nos hacemos un deber en hacer un llamado a los hombres dirigentes de la ciudad, especialmente a los hombres de negocios para que procuren subsanar este lamentable olvido.

"La Prensa" de Osorno

Editorialmente habla del manifiesto lanzado al país por el Presidente de la República y dice que en ese manifiesto el Primer Mandatario explica a sus conciudadanos las incidencias que han originado la novena crisis ministerial de su administración y en que analiza las causas de ésta y de las crisis precedentes, causas, que con rarísimas excepciones han tenido su origen en votos de la Cámara de Senadores, la implacable enemiga del Gobierno del actual Jefe del Estado.

Considera a continuación las diferentes partes del manifiesto y agrega al terminar que la opinión pública manifestada en tres elecciones sucesivas está de parte del Presidente de la República y sin duda aplaudirá su manifiesto.

"El Correo de Colchagua" de San Fernando

Habla del manifiesto lanzado al país por el Presidente de la República, y dice que él ha tenido el raro privilegio de despertar el sentimiento público hasta entre los más indiferentes ciudadanos.

Todos estaban deseosos de conocer el pensar del Primer Mandatario y sus opiniones frente a la porfiada obstinación de los Senadores unionistas para detener la marcha de la administración pública.

La brillante exposición, — agrega, — del Excmo. señor Alessandri, correspondió ampliamente a las expectativas de sus electores.

Termina haciendo un parangón entre las actividades del Presidente de la República y aquel de la Coalición, dejando en claro con él la justicia que asiste al Primer Mandatario.

"El Correo del Sur" de Puerto Montt

MARZO 10. — Se refiere al turismo en la región y a la propaganda que de las maravillas de esa tierra se hace en el extranjero.

Enumera las grandes plumas que han iniciado y con sus artículos, han pregonado las bellezas de la región.

No encuentra extraño entonces que vayan turistas de otras tierras a observar los paisajes y se refiere especialmente a los turistas argentinos y cree que estas visitas no solamente nos honran, sino que nos llena de legítimo orgullo y abre hermosas expectativas para un futuro no muy lejano en que, atraídos por sus espléndidos paisajes, la Suiza Chilena habrá de ser visitada por viajeros de todos los países, constituyendo para la región una nueva y segura fuente de recursos.

TARAPACA

ECOS DEL ASALTO PERPETRADO POR PERUANOS A UN INSPECTOR DE DISTRITO.—ESTE AGRADECE A LAS AUTORIDADES DE TARATA LAS ATENCIONES RECIBIDAS

(De nuestro corresponsal, por telégrafo)

IQUIQUE, 15.—El diario "El Pacífico" de Tacna publica en una de sus ediciones últimas una carta del inspector de distrito señor Mariano Colque, que fué asaltado cobardemente tiempo atrás por un grupo de numerosos peruanos de Chucatami.

En esta carta agradece las atenciones recibidas de parte de las autoridades de Tarata, ciudad a la cual se trasladó enfermo y para sanar de las graves heridas recibidas en el asalto de que dimos cuenta. Las autoridades de Tarata lo atendieron solícitamente, dándole toda clase de comodidades.

El señor Colque es empleado al servicio de Chile en la frontera de Chocatamani, en donde fué asaltado por los peruanos.

VIAJEROS

(De nuestro corresponsal, por telégrafo)

IQUIQUE, 15.—Ha llegado a esta ciudad hoy y a bordo del vapor "Huasco", el diputado señor Horacio Mujica.

COMPAÑIA DE BAILES RUSOS

(De nuestro corresponsal, por telégrafo)

IQUIQUE, 15.—La Compañía de Bailes Rusos lleva dados en esta ciudad cuatro buenas funciones.

Continuará dando algunas más. Ha obtenido bastante éxito.

CURICO

DESRIELAMIENTO EN SAN RAFAEL

RESULTAN HERIDOS DE GRAVEDAD EL CONDUCTOR DEL TREN Y DOS PALANQUEROS

CURICO. — En la madrugada del día 14 un tren de carga del cual era conductor el señor Gustavo Torres, sufrió un descarrilamiento al llegar a la estación de San Rafael.

El accidente se debió a que se cortó el eje delantero a uno de los carros del convoy, el que inmediatamente, debido a la velocidad que llevaba, se clavó, deteniéndose violentamente.

El carro del conductor que venía inmediatamente detrás, chocó con él, desrielándose y haciéndose enteramente pedazos, resultando gravemente herido el conductor señor Torres y dos palanqueros.

Los heridos fueron trasladados a Talca, donde se le prestaron auxilios.

A consecuencia del desrielamiento, la línea sufrió serios desperfectos, atrasándose, en consecuencia, todos los trenes de pasajeros que tienen que pasar por dicho lugar.

MAGALLANES

EL CUERPO DE ABOGADOS DE PUNTA ARENAS PIDE SE TERMINE CUANTO ANTES LA ACEFALIA DEL JUZGADO.—CESA EN SUS FUNCIONES EL JUEZ SUPLENTE SEÑOR ERNESTO NAVARRETE

(De nuestro corresponsal, por telégrafo)

PUNTA ARENAS, 15.—Hoy ha cesado de ejercer sus funciones como juez suplente el señor Ernesto Navarrete, el cual se desempeñó con competencia y corrección en su puesto, mereciendo el aplauso de todos por la labor que alcanzó a desarrollar.

El cuerpo de abogados de esta ciudad ha pedido a la Corte y las esferas gubernativas un pronunciamiento a fin de que termine cuanto antes la situación que se ha creado a causa de la acefalía del Juzgado, el cual se encuentra así desde hace mucho tiempo, en desmedro de los intereses de la justicia y defensa del Fisco.

Debido a estas necesidades, el promotor fiscal se ve en la necesidad de dejar su cargo para desempeñarse en el Juzgado.

GUIA PROFESIONAL

ABOGADOS

GABRIEL AMUNATEGUI
SALVADOR DE LA VEGA
Estudio: Morandé 235, Int. 2-6. Casilla 3091 Teléfono 1963.

ERNESTO BARROS JARPA
Atiende sus asuntos profesionales el señor Agustín Barros Jarpa, en Morandé 235.

ALBERTO DURAN B.
Huérfanos 1235, Ofi. 8, Casilla 2914.

NICANOR ELGUETA
Galería Alessandri, 19-A. Tel. 586. Asuntos civiles, comerciales, mineros y criminales.

LADISLAO ERRAZURIZ LAZCANO
LUIS A. QUINTEROS T.
Amunátegu 301. Teléfono 633.

HECTOR ARNALDO GUERRA
Asuntos criminales. Nulidades matrimonio, divorcio. Teléfono 2635. Huérfanos 1228, ofi. 8.

GALVARINO GALLARDO NIETO
Ahumada 168, altos. Teléfono 2348.

OSVALDO HEVIA L.
Morandé N.o 244. Casilla 1831.

JUAN ANTONIO IRIBARREN
Consultas, defensas, asuntos administrativos. Estudio: Estado N.o 91. Oficina 25, de 2 a 6.

RAMON SEGUNDO JIMENES
Abogado. Galería Alessandri 17, piso segundo, 10-11. 4-6.

EVARISTO MOLINA HERRERA
Asuntos criminales, civiles, comerciales. Particiones, apelaciones, casaciones. Compañía 1053. Cas. 1175.

MANUEL MERINO E.
LUIS MERINO E.
Bandera 166. Tel. 2077. Casilla 2407. 10-11 y 4.30-6.

LORENZO MONTT
AMBROSIO MOLTT WILMS
Compañía 1207. Teléfono 2307.

BERNARDINO LEIVA
Abogado Bandera 552. Casilla 2062

MANUEL OLIVA
Galería Alessandri 15-A. Teléfono N.o 3203. Juicios civiles y criminales.

ROBERTO DE PETRIS
Estudio y domicilio, Galería Alessandri 25, 2.o piso. Teléfono 156. Casilla N.o 4044.

ANTONIO PLANET O.
Especialmente cuestiones comerciales. Estudio: Bandera 166. Casilla N.o 4034. Tel. Ing. 1137; 10-11 A. M., 4-6 P. M.

ALFONSO REVECO
Especialmente causas comerciales. Nueva York 69, frente edificio Ariztía Teléfono 455.

LUIS FIDEL YAÑEZ
Defensor de Ausentes y de Obras Pías. Moneda 1935.

HUMBERTO YAÑEZ VELASCO
Agustinas 678. Teléfono 1614.

LUIS VERGARA ZAÑARTU
Abogado
Estudio: Gálvez 90. 3 a 4 P. M.

INGENIEROS

ALFREDO LEA-PLAZA
Santiago. Huérfanos 2334. Of. Moneda 1168. Teléfono 137.

RAFAEL TORREBLANCA
Oficina Técnica.— Galería Alessandri 30. Casilla 3952. Teléfono 1349.

MEDICOS

Dr. ITALO ALESSANDRINI
Cirugía y ginecología. Consultas: de 1 a 3. Merced 322. Teléfono 8555

Dr. AMENABAR OSSA
Oculista 14 años Europa. 8 años médico-director Hospital de Ojos Condado Stanford (Inglaterra), Merced 494, de 1.30 a 4, Teléf. 602.

Dr. ARRELLO
Cirugía, anestesia general, venéreas. García Reyes 7. De 12-3; Hospital San Vicente, 4-6.

Dr. AGUILAR
Cirugía general, ginecología, sífilis. De 1-3. San Isidro 229.

DOCTOR ANWANDTER
Regresó de Europa. Especialista enfermedades señoras, de 2-4. Claras 205.

Dr. ALCAINO
Oídos, nariz, garganta, vías lacrimales. Dieciocho 357. Tel. 257, 2-5.

Dr. CARLOS D. AGUIRRE
Vías urinarias. Venéreas. Sífilis. Carmen 191. Consultas: 5-7.

Dr. ARTURO BARRAZA A.
Vías urinarias, sífilis. Puente 557. 3-6.

Dr. BORQUEZ SILVA
Estudios Europa, Pulmón, Corazón, Estómago, Intestinos, Rayos X, 3-6. A. Prat 80. Tel. 19. Matadero.

Dr. BARRENECHEA
Oculista y especialista en oídos, nariz y garganta. Estado 91, ausente.

Dr. BISQUERT
Vías urinarias, sífilis. Moneda 859. De 3-6. Cas. 2563. Tel. 953.

Dr. JULIO BUSTOS
Médico de ciudad de Santiago. Medicina interna niños, sífilis. Recoleta 707. De 2-4.

Dr. BUSTOS
Ojos, nariz, garganta, 1-4. Teléf. 2204. Merced 315.

Dr. BRAGA CASTILLO
Rayos X. Merced 136. Teléfono 1393. Consultas: de 9-10 y 1-4.

W. E. COUTTS
Sífilis, vías urinarias, 3-6, Teléfono 1314. San Martín 366. Ha regresado.

Dr. OSCAR CIFUENTES S.
Regresó Europa. Medicina interna. Sífilis. 2-5. Moneda 1312.

Dr. CASTAÑEDA IGLESIAS
Ex-médico residente Hospital Niños. Trasladóse Compañía 1339. Teléfono 254. De 1 1|2 a 3 1|2.

Dr. ALDO CONTRUCCI
Estudio Europa, medicina interna. Sífilis. Agustinas 1729, 2 1|2-4 1|2. Teléfono 3340.

LABORATORIO CLINICO
de los doctores O. Letelier G., W. Fernández B., y R. Herrera V., San Antonio 451. Cas. 2886. Tel. 3692. Orina, sangre, jugo gástrico, leche, desgarros, etc. Cultivos. Autovacunas. Exámenes parasitológicos. Tumores.

Dr. CHARLIN
Profesor de enfermedades de la vista. Consultas 3-6 P. M. Compañía 2115, Tel. 2633.

Dr. RODOLFO CASTILLO S.
Oído, nariz, garganta. Consultas 2-5. Se trasladó a Delicias 1164.

Dr. EDUARDO CRUZ-COKE L.
Medicina interna. Merced 305, 5 a 6 1|2.

Dr. LEON CHONCHOL
Medicina general. Rayos X. Sífilis, piel, venéreas. Consultas 2-5. San Antonio 40.

Dr. CROIZET
Profesor de la Facultad de Medicina. Consultas 1-3. Dieciocho 191. Teléfono 637.

Dr. CIENFUEGOS
Regresó de Europa. Enfermedades de niños. Huérfanos 634. 1-3. 18-Agt.

Dra. JULIA CLAVERIA
Medicina general. Niños. tratamiento del asma. Consultas: 1-3. Castro 107.

Dr. E. DAVILA E.
Estudios Europa. Medicina interna. Laboratorio, de 5 a 7. Castro 31.

Dr. CARLOS DOREN N.
Enfermedades de señoras. Cirugía. Monjitas 536. Teléfono Inglés 2571. (Consultas: de 1 a 4).

Dr. DODDS
Cirugía huesos injertos óseos: cirugía cráneo-cerebral, de la médula y nervios. Estudios EE. UU., Europa. 21 de Mayo 578. 3-5.

Dra JUANA DIAZ MUÑOZ
Especialista enfermedades señoras y niños. 4-6. Delicias 858. Teléfono 1715.

Dr. DIMITSTEIN
Agustinas 1303, esquina Teatinos. Rayos X. Medicina general, especialmente: corazón, pulmón, estómago e hígado. 1-4. Teléfono 3048.

Dr. DIAZ VELASCO
Medicina interna, niños, sífilis, 2 a 4. Vergara 474, Teléfono 236, Parque.

Dr. LEONIDAS CORONA T.
Laboratorio Clínico. Delicias 868, frente a Estado, 3-5. Tel. 2483.

Dr. RODRIGO DONOSO GAETE
Medicina interna. Consultas 2.30 a 4, Santo Domingo 1477. Teléfono 256.

IGNACIO DIAZ MUÑOZ S.
Medicina general. Vías urinarias. Hora 3 1|2 a 5 1|2. Bandera 574. Teléfono 3424.

Dr. GEORGES DAUBAS
Consulta 2-4 1|2. Amunátegui 36, Teléfono Inglés 3679.

Dr. GREGORIO DURAN
Enfermedades señoras partos. Agustinas 828, Teléfono 2856. De 3-5.

Dr. ESPINA
Rayos X medicina interna, estudios Europa. Delicias 1228, esquina Gálvez Teléfono 2102. De 1 1|3-4.

Dr. FUENZALIDA CORREA
Cirugía ginecología, partos. Merced 663. De 1-3.

Dr. FUENZALIDA BRAVO
Profesor extraordinario, enfermedades de niños. Merced 560, Teléfono 721. 2-4.

Dr. FONTECILLA
Estudios en Europa, afecciones pulmonares y nerviosas. Rayos X. Delicias 1626.

Dr. ENRIQUE GONZALES H.
Estudios Europa, especialmente estómago, intestinos, hígado, diabetes, obesidad, reumatismo. Ejército 644. De 1.

Dr. CARLOS A. GUTIERREZ V.
Profesor Extro. de Obstetricia. Partos. Enfermedades de señoras y Cirugía. Rosas 1353.

Dr. Carlos Garcés Baeza
Delicias 1276, Teléf. 3747
Laboratorio clínico. Rayos X. Medicina interna. De 1 a 5.

Dr. ARISTIDES GONZALEZ C.
Profesor extraordinario. Obstetricia, enfermedades señoras. 1-3. casilla 1551. Teléfono 2789, Agustinas 629.

DOCTOR GIANELLI
Estudios Europa. Sífilis. Piel. Vías urinarias. 21 de Mayo 562. Consultas de 2 a 6.

Dr. GARCIA COLLAO
Estudios Europa. Ojos, nariz, garganta y oídos. San Antonio 148, 4 a 6.

ENFERMEDADES DE LA PIEL
Luz ultra-violeta
Sífilis-Radioterapia
Dr. FELIX GROHNERT B.
De 2 a 6. Castro 236.

GONORREA E IMPOTENCIA
Debilidad vital y gonorrea con sus afecciones prostáticas, supuraciones por más crónicas que sean, curan en pocos días garantidas. Sistema nuevo. Dr. Winkelmann, 3 a 5. Alameda 880; Regresó de Alemania.

Dr. CARLOS GOMEZ BALTRA
Médico cirujano De 2 a 4. Bascuñán Guerrero 807.

A. ICAZA BARROS
Médico Cirujano
Santo Domingo 739. Teléf. 2809.

Dr. CARLOS A. ILLANES B.
Medicina interno y enfermedades de niños. De 2-5 Castro 176.

Dr. AGUSTIN INOSTROZA
Cirugía general, especialmente de niños. Sífilis. 4-6, Puente 583.

Dr. ALEJANDRO INFANTE
Enfermedades niños, médico Hospital de Niños San Luis. Consultas: 2-5, Delicias 253.

Dr. ROBERTO JARAMILLO
Ejército 707. Teléfono 142, Parque.

Dr. GUSTAVO JIRON L.
Cirugía y ginecología. Vergara 65. De 2 a 3

INSTITUTO RADIOLOGICO
Radioscopia, rariografía, radioterapia.

Dr. ADOLFO KAPLAN
Estudios Estados Unidos y Europa. Compañía 1429.

Dr. A. KORNER ANDWANTER
Estudios en Estados Unidos. Cirugía, ortopedia. Consulta: 2-4, Santo Domingo 623.

Dr. H. LEA PLAZA
Estudios en Europa. Compañía 2105. De 2-5. Teléfono 3380.

Dr. LABRA LETELIER
Nariz, garganta y oídos. Consultas de 2-5. Compañía 1361.

Dr. TEODORO LEIBLE
Enfermedades nerviosas. Medicina interna Rayos X. Lunes, Miércoles, Viernes 5-7; Martes, Jueves, Sábado 2-4. Olivos 794. Regresó.

Dr. LOIS
Trasladóse San Pablo 1280. Medicina, cirugía, inyecciones intravenosas. 1-4

Dr. LAVAL
Medicina interna. Amunátegui 31. De 1-3 1|2. Domicilio: Cochrane 840.

Dr. ARMANDO LEON I.
Cirujano
Compañía 1909. De 1-3, Teléfono 3846.

Dra. CORA MAYERS
Estudios Europa. Enfermedades niños y ginecología. Ahumada 49. De 4-6, Teléfono 711.

Dr. JUAN MONTENEGRO M.
Enfermedades de niños. Compañía 1770. Teléfono 2120.

Prof. R. MUÑOZ PAL
Cirugía general. Dieciocho 250, De 3 a 4.

Dr. ITALO MARTINI Z.
Ojos, oídos, nariz y garganta. Delicias 1164.

Dr. MALBRAN
Enfermedades mentales y nerviosas. De 2 a 6, San Antonio 584.

Dr. MUJICA
Profesor enfermedades vista. Ojos artificiales. Consultas: 10 a 12 y 1.30 a 3 Recoleta 868.

Dr. MOUAT S.
Ginecología, partos, ex-jefe clínica ginecológica Dr. Korner. Brasil 25. De 1 a 4.

Dr. MELENDEZ ESCOBAR
Medicina interna. Sífilis. Merced 778, de 3-5. Domicilio: Sazié 2007.

MANUEL MORENO
Medicina general. Particularmente estómago, intestinos. Tratamiento especial tuberculosis pulmonar. Estudios Europa. San Francisco 155. 2.30 a 4.30.

Dr MUJICA
Hospital Niños. Santo Domingo 820. Teléfono 3415. Consultas 1 a 4.

Dr MORAGA FUENZALIDA
Medicina y cirugía de niños. Cochrane 118. Teléfono 2804. De 1 a 3.

Dr. GMO. MORALES BELTRAMI
Médico jefe policlínica "El Buen Samaritano" Catedral 2257, de 1-3.

Dr. MARCOS A. SEPULVEDA B.
Laboratorio: Bandera 786, Teléfono 288 Exámenes completos: sangre, orina, esputos, etc. Cultivos. Autovacunas. Abierto a toda hora.

DRA. MAGDALENA NEIRA
Medicina general, señoras y niños. 2-4. Delicias 146.

Dr. JUAN MARIN
Consultas: Amunátegui 35, de 4.30 a 6.30. Teléfono 3477. Domicilio: Delicias 1164.

DR. NUÑEZ ZAMORA
Martes, Jueves, Sábado, 2-5. Matucana 239. Teléfono 291. Estación.

Dr. ORREGO PUELMA
Médico Hospital San Juan de Dios, de 1 1|2 a 3 1|2. Agustinas 1314. Teléfono 1217.

DR. LUIS OPAZO F.
Jefe Policlínica Niños. Prof. Sanhueza, Compañía 3007. De 1-3.30.

DR. OHLERICH
Titulado Alemania, Chile. Medicina interna, enfermedades de niños. Teléfono 332. Catedral 1483.

DR. ALBERTO PANATT
Médico Jefe Policlínico Prof. García Guerrero. Medicina general. Rayos X. 17.30-4. Teléf. 1211. Huérfanos 1819.

DR. GUILLERMO PUELMA
Vicuña Mackenna 171. Teléfono 431. De 1 a 3.

DR. MARCIAL PARADA
Oídos, nariz, garganta. De 3 a 5. Santo Domingo 831. Teléf. 1859.

DR. PATIÑO MAC-IVER
Medicina interna. Niños. Sífilis. Libertad 448. De 2 a 5.

DR. DAVID PULIDO I.
Enfermedades niños. Santo Domingo 1790. Teléfono 2152. De 1 a 4.

DR. RICARDO PERALTA G.
Cirugía general, especialmente de niños. Compañía 1606.

PROFESOR PARDO
Cirugía y enfermedades de señoras. Consultas 2 a 4. Ejército 119.

DR. PANTOJA
Corazón, pulmón, estómago, sífilis. 2-4. 7-8. Tel. 574. Sto. Domingo 1036.

DR. RAFAEL PEÑARANDA B.
Especialidad corazón, estómago, hígado, riñón, sífilis, venéreas. Llamados nocturnos. 2-4. Catedral 1988.

DR. EMILIO PETIT
Cirugía general. vías urinarias. Consultas Dieciocho 123.

DR. OSCAR PERALTA C.
Medicina general. Enfermedades señoras. Rayos X. Laboratorio. Delicias 1276. Teléfono 3747. De 1 a 2.30. Residencia, Prat 678. Teléfono 194.

DR. JULIO PAREDES F.
Especialmente enfermedades señoras. Ginecología y cirugía abdominal. 2 a 4. Amunátegui 33.

DR. QUIROGA
Enfermedades nerviosas y mentales. Puente 583. Consultas de 2 a 5.

DR. NACIANCENO ROMERO
Laboratorio. Puente 583. (De 5 a 7.) Casilla 3871.

DR. ALBERTO RAHAUSEN J.
Carmen 47. De 4-6. Tel. 3022. Riquelme 47. De 1-4. Tel. 1642.

DR. JOEL RODRIGUEZ P.
Estudios Europa. Medicina interna. Especialmente estómago, intestinos. Rayos X. De 2-4. Amunátegui 529. Teléfono 2810.

DR. DEL RIO GUNDIAN
Medicina interna, de 2-4. Compañía 1470. Domicilio: V. Mackenna 886.

DR. EDUARDO DE RAMON
Cirugía. Enfermedades señoras. De 1 a 3. Agustinas 1606. Teléfono 3628. Ausente en Europa.

DR. ROBERT DE LA MAHOTIERE
Estudios París, Berlín. Médico Hospital San Juan de Dios. Especialista enfermedades corazón. Electrocardiografía. Rayos X. (Ortodiagrafía). Poligrafía. Compañía 1973. De 3.30 a 5. Casilla 3346.

INSTITUTO SANITAS
Agustinas 1855.—Teléf. 2438
Laboratorio, Autovacunas, Rayos X. Radioterapia profunda. Luz ultra-violeta. Aplicaciones eléctricas, Inhalatorio de Radium. Baños de ácido carbónico. Diatermia, Ortopedia.

DR. SCROGGIE
Especialidad enfermedades de niños. Jefe de Clínica de Niños, Universidad de Chile. Consultas de 2.30 a 5 P. M. Matucana 303.

PROFESOR DR. SOTO PARADA
Laboratorio Clínico. Moneda 1035. De 2 a 6.

DR. SUAREZ ALVAREZ
Oculista. Jefe clínica Oftalmología. 1-3. Santo Domingo 1344.

DR. SANTANDER
Estudios Europa. Corazón, riñón, sífilis, especialmente estómago, intestinos. Rayos X. Laboratorio. Alameda 2079. De 2 a 5.

DR. STUARDO
Estudios Europa. Enfermedades niños. 1 a 4. Moneda 1526. Tel. 2245.

DR. CRISTOBAL SAENZ C.
Estudios en Europa. Afecciones médico-quirúrgica del abdomen, especialmente estómago. Sífilis. Rayos X. Consultas de 2 a 4. Agustinas 1889.

DR. STOLTING
Oculista. Médico recibido Alemania y Chile. Compañía 1392. De 3 a 5.

DR. HELLMUTH SIEVERS W.
Médico-cirujano. Domicilio: Molina 633. San Antonio 275. 2 a 3.30.

DR. TORRES TORRES
Jefe Clínica Prof. Korner. Enfermedades señoras. Catedral 1249. De 2 a 5.

DR. TAPIA FERNANDEZ
Maestranza 1106. Consultas de 2.3.30

DR. VEGA MACHER
Exclusivamente pulmón. Nataniel 109. 2-3.30 Lunes, Miércoles y Viernes.

DR. JAIME VIDAL
Ex-Director Sanatorio San José, enfermos pulmón. Puente 557, de 3 a 6.

DR. G. F. VIDAL S.
Consultas 4 a 6. Delicias 2646. Teléfono 345. Estación.

PROFESOR VARGAS SALCEDO
Cirujano. Martes, Jueves y Sábado. 2 a 5. Teatinos 354. Teléfono 1060.

DR. VICUÑA HERBOSO
Jefe Clínica del Servicio. Prof. García Guerrero. Medicina interna. Hospital de San Vicente. Especialmente enfermedades corazón. Martes, Jueves, Sábado, de 2.30 a 4.30. Almirante Barroso 270. Teléfono 1058.

DR. YAÑEZ G.
Regresó de Europa. Piel, sífilis, venéreas. Delicias 865.

DR. MAURICIO WEINSTEIN
Piel, sífilis y venéreas. Radioterapia y Luz ultra-violeta. Especializado en Europa. Agustinas 1357. De 2 a 5.

DR. WAUGH ALDUNATE
600-914. Estudios Europa. Medicina interna. Venéreas. Sífilis. Reacción Wassermann. 2-4.30. Compañía 1853.

DR. WIREN
Oídos, nariz, garganta. Compañía 1600. De 2 a 5.

DENTISTAS

VIRGILIO ACUÑA M.
Cirujano-Dentista. Ayudante Clínica Operatoria Escuela Dental. Trasladóse Catedral 2619.

DR. RUBEN BUSTOS
Graduado en Philadelphia Dental College. Larga experiencia profesional. Catedral 1288.

DR. CLODOMIRO CONTRERAS
San Antonio 451. Teléfono 3693. Horas 9-11 y 2-6.

DR. CERDA LOPEZ
Dentista. Santo Domingo 849. Especialmente coronas, puentes, porcelanas. Atenderá vacaciones.

FORTUNATO ENCINA
Especialmente puentes, placas, coronas, extracciones. Estado 483.

DOCTOR GALLARDO GONZALEZ
Cirujano-Dentista, Estudios Philadelphia, Consultas diurnas y nocturnas, Echaurren 33, Regresó.

PEDRO MENDEZ
Estudios Estados Unidos, Europa. Precios antiguos. Regresó. Huérfanos 789.

MUÑOZ LOBOS HNOS.
Extracciones sin dolor. Somnoformo, puentes, placas, tratamientos rápidos. San Diego 307-442.

DOCTOR ROCAT
ESPECIALISTA PIORREA-ALVEOLAR
ENCIAS SUPURANTES
DIENTES MOVIBLES
BOLSA COMERCIO
OF. 212-213.

CLINICA DENTAL
Doctor Valenzuela Basterrica
Unica clínica atendida por médico. doctor Alberto Rahausen. Cirugía general. De 2 a 4. Cuatro dentistas especialistas, de 9 a 7. Riquelme 47. Teléfono 1642.

NICOLAS RODRIGUEZ P.
Ayudante clínica operatoria. Escuela Dental. Ausente.

RAFAEL URQUIETA S.
Dentista. Agustinas N.o 853.

MANUEL VEAS F.
Regresó Trabajos rápidos. Extracciones sin dolor. Arturo Prat 293.

VETERINARIOS

SCHMIDT HERMAN
Enfermedades animales en general. Llamados domicilio. San Antonio 457. Teléfono 3549.

ARTURO MONTOYA
Médico veterinario, especialista en enfermedades internas. Consultorio. Cumming 813.

ARQUITECTOS

EDUARDO TASSO
Construcciones, transformaciones y reparaciones. Honorarios: 10 por ciento. Planos y Presupuestos. Morandé 440.

MATRONAS

PENSIONADO PARTICULAR
Mercedes Rojas, matrona. San Diego 930. Recibo enfermas, curaciones internas. Consultas toda hora.

CLINICA GINECOLOGICA
Mercedes Darrigrandi. Partos, curaciones, inyecciones. Trabajo doctores especialistas. Cumming 789.

MATRONA BRAZO
Huérfanos 2460 entre García Reyes y Bulnes. Gran pensionado particular. Partos, atendidos especialmente por su propietaria o médicos a elección de las enfermas. Enfermedades de señoras atendidas por médicos especialistas. Pensionistas. Inyecciones, atiende a domicilio.

Mme. E. FRAGNAUD
Matrona francesa trasladóse Av. Matta 72.

ROSENDA CASTRO DE TERRY
Recibe pensionistas: inyecciones. Atención especial. Bascuñán Guerrero 671.

CLINICA PRIVADA DE OBSTETRICIA
Señora Reyes, matrona ginecologista. Establecimiento moderno. Atendido por dos cirujanos especialistas. Recibo enfermas todas partes del país. Partos. Precios moderados. Consultas gratis. Esmeralda 636.

ANA G. VARGAS BARRERA
Partos. Recibe pensionistas. Cochrane 985.

"MATERNIDAD PARTICULAR".—
Atendido por matronas y doctores titulados. Partos desde 50. Curaciones internas. Inyecciones. Baños calientes. Recibo pensionistas. Consultas gratis. San Diego 367.

CARMELA TORO G.
Partos. Asistencia toda hora. Recibo enfermas. Matucana 610.

PENSIONADO "DRA. VICENTINA"
Recibe enfermas provincias, meses días. Asistencia completa, partos $ 50. Turno permanente: San Diego 37.

VARIOS

FLORA OBREGON M.
Masajista titulada. Masaje medicinal. Cremas hermosear el cutis. Consultas: de 3 a 6 P. M. Balmaceda N.o 401.

INFORMACIONES CABLE

DE NUESTROS CORRESPONSALES ESPECIALES, VIAS EASTERN Y AL L AMERICA CABLES, INC., Y DE "THE UNITED PRESS"

SE CONSIDERA QUE EL RETIRO DE LENIN PUEDE PROVOCAR UN CAMBIO EN LA POLITICA, TANTO INTERNA COMO EXTERNA DEL GOBIERNO RUSO

"LAS DECLARACIONES DE Mr. FLETCHER"

IMPORTANCIA ATRIBUIDA A LAS DECLARACIONES DEL JEFE DE LA DELEGACION NORTEAMERICANA A LA CONFERENCIA DE SANTIAGO

Un editorial de "La Nación" de Buenos Aires

BUENOS AIRES, 15.—"La Nación" editorialmente y bajo el epígrafe "Declaraciones de Mr. Fletcher", dice que el Presidente de la delegación norteamericana a la Conferencia Panamericana de Santiago, ha hecho declaraciones al corresponsal del diario que acompaña a los miembros de la Misión, a bordo del vapor "Santa Teresa", sobre asuntos que se relacionan en líneas generales con la Asamblea que se celebrará en Chile.

Mr. Fletcher, como diplomático eminente, hombre habituado a las cuestiones de Gobierno, se ha abstenido de hacer manifestaciones de carácter concreto sobre los temas que los representantes americanos deberán tratar y discutirse y que están comprendidos en el programa.

No por eso, deja de ser importante lo dicho, ya que se refiere en conjunto a la realización de esas reuniones internacionales, que por encima de las proposiciones aisladas, constituyen un factor de acercamiento, resorte que contribuye a una mayor agilidad en el intercambio creciente de las naciones participantes.

Mr. Fletcher no oculta la dificultad con que se tropezará en la Conferencia al resolver no pocos de los asuntos planteados, mas, no duda de la buena voluntad con que se habrá de vencer los inconvenientes de orden práctico más que nada y que fomentará el espíritu de unión americana.

Es éste el motivo que determina el optimismo que lleva a menudo a sus expresiones de entusiasmo. Afirma que la fuerza de Estados Unidos en Chile radica en la certidumbre de esa potencia de que concurre sin móviles interesados. Es decir, que es el principio de política confraternal la que mueve prestar su concurso y que regirá la actuación de los delegados. He aquí, sin duda, una declaración cuya trascendencia es fácil de medir. Es este ánimo el que debe guiar a las Embajadas, pues los beneficios morales, en la gestión que encomiendan las Repúblicas a sus representantes, son los que prevalecen, con el propósito de dar vida a esas discusiones diplomáticas en que los pueblos del Continente encuentran medios para compenetrarse y aproximarse.

Es éste un viejo ideal de las naciones americanas que los Gobiernos argentinos se han esforzado en acentuar en su política exterior, interpretando con esa obra constante el sentimiento popular, hallado en circunstancias numerosas y en distintas formas inmemorables manifestarse.

En efecto, la concordia continental porque aboga Mr. Fletcher con elocuencia, ha sido siempre la norma argentina que ha cobrado relieve particular de amistad con los Estados Unidos, como pudieron comprobarlo en ocasiones inolvidables, hombres públicos ilustres de esa Nación que han venido a visitarnos en anteriores conferencias y que se ha traducido igualmente en esa espontánea actitud. Esa política de vinculaciones sobresale como un principio directivo en las deliberaciones realizadas hasta ahora, que serán, según se ve, las normas satisfactorias que deben llevarse a cabo. Precisamente, por eso, pierden su importancia las discrepancias que han impedido algunas veces, llegar a un acuerdo total sobre tópicos precisos y sobre materias determinadas; sin embargo, en la nueva reunión, podrá subsanares posiblemente, como lo espera Mr. Fletcher, si todas las delegaciones se empeñan en eliminar los pequeños obstáculos incidentales.

Las conferencias abarcan por lo común, cuestiones que se relacionan con el intercambio comercial a pesar de no haberse logrado en los precedentes Congresos panamericanos una concordancia perfecta sobre ciertos puntos de intensidad progresiva para ese intercambio que demuestra que el trabajo de los congresales no ha sido inútil. Los impedimentos a que aludimos se van eludiendo de cierta manera, en realidad van paulatinamente a un régimen de convivencia que establecen la armonía en los intereses recíprocos.

De ahí también que respecto a la Conferencia Panamericana se justifica, así lo asegura el Presidente de la Delegación de los Estados Unidos, el pesimismo que sobra para juzgársela en círculos exigentes que esperan de sus dilucidaciones frutos radicalmente ostensibles. Ello prueba que la política unánime de el Gobierno de los pueblos de América obedece al impulso permanente de buen sentido y de un sentimiento cordial, cuyo arraigo, firme en todos, salva esas trabas y evita que las deliberaciones internacionales sean estériles, como son con tanta frecuencia las que se practican en Europa y que giran en un centro de inavenibles divergencias. Nada es inavenible entre las Repúblicas americanas, no se ven divididas por prejuicios invencibles ni por causas heredadas o de duradera separación.

Esta certeza es en el ánimo del jefe de la Misión norteamericana, lo que solidifica la confianza en el éxito de la reunión de Santiago, en la cual han de analizarse las cuestiones que interesan por igual a los países concurrentes. El nuestro envía una representación adecuada. El Gobierno argentino que seguirá, como es lógico, como interés propio, el desarrollo de esta Asamblea, conviene, por tanto, que en ninguno de sus aspectos, concretos o doctrinarios, pueda cobrar un matiz que esté fuera de su previsión o preparación especial. La Cancillería es el instrumento directo para observar el desenvolvimiento de ella con la atención que corresponde. Por eso también, la reciente incidencia, debiera resolverse sin olvidar esa perspectiva inmediata a fin de evitar posibles modificaciones que pudieran influir en su actividad.—(Especial).

Los preparativos para la Conferencia de Santiago

LA SEDE DE LA PROXIMA CONFERENCIA PANAMERICANA SERIA MONTEVIDEO

RIO DE JANEIRO, 15. — El diario "O'Paiz" publica el siguiente suelto:

"Tenemos razones para afirmar que la iniciativa tomada por la Cancillería de Itamaraty de indicar la capital del Uruguay para sede de la sexta Conferencia Pan-Americana y sugerir que la fecha de la misma reunión coincida con la celebración del Centenario de la Independencia de la banda oriental, ha sido recibida con satisfacción por toda la América.

Chile ya expresó sus simpatías por esa idea que nuestro Ministro de Relaciones Exteriores inició en el brindis que hizo al Plenipotenciario del Uruguay en el banquete realizado el 1.o de Marzo en Itamaraty, con ocasión de la subida al poder del Presidente Serrato y de la inauguración al monumento de Artigas.

Entre otras delegaciones que viajan con la delegación del Brasil, sabemos que se ha tratado el asunto y se ha expresado que verían con placer que la capital del Uruguay fuese escogida como sede de la sexta Conferencia.—(Agencia Americana).

LOS GASTOS DE LA DELEGACION ARGENTINA

BUENOS AIRES, 15.— La Cámara de Diputados autorizó al Ejecutivo para invertir la suma de dos cientos mil pesos para costear los gastos de la delegación argentina a la Conferencia de Santiago.— (U. P.)

El Brasil y los preparativos de la Conferencia de Santiago

Sus esfuerzos para lograr la participación de México en esta reunión panamericana

RIO JANEIRO 5.—"O Paiz" publica la siguiente nota editorial:

El Brasil ha tomado una parte activa en los preparativos de la 5.a Conferencia Pan-Americana. No es un secreto en las esferas diplomáticas que Chile apeló a nosotros en el sentido de disuadir a México de su resolución de no asistir.

Las gestiones de la Cancillería de Itamaraty fueron largas e insistentes y conducidas con gran tacto.

México prefirió no retroceder en razón de su situación especial con Estados Unidos, ante los cuales el Brasil, a lo que parece llevó también su acción amistosa y conciliadora.

No dieron resultado esos esfuerzos combinados de Chile y Brasil. Pero la completa cordialidad con que las conversaciones se desarrollaron entre las tres Cancillerías, es una prueba admirable de cómo la América sabe conducir sus más delicados asuntos.

La nota final del Gobierno americano a nuestro Embajador en Washington es de una estimación perfecta. El ilustre Embajador mexicano entre nosotros, señor Torre Díaz, ya debe haber recibido de su Cancillería instrucciones para agradecer al Gobierno del Brasil la prueba de buena amistad de darle intercediendo en el asunto.

Ninguno puede negar que nuestra situación internacional en el Continente ha ganado considerablemente en relieve e importancia en las vísperas de la Conferencia de Santiago El secreto de ese éxito es muy sencillo, consiste apenas en nuestro entrañable amor a la paz y el celo con que servimos la causa de la unión de todos los países de América. — (Agencia Americana).

ITALIA

LLEGADA DE LA REINA DE SUECIA

NAPOLES, 75.— La Reina de Suecia ha llegado indignadísima. Ha declarado que la policía le sustrajo seis sombreros y numerosas plumas de gran valor. El Rey de Suecia permanece en Niza, donde participará en un campeonato de tennis.— (U. P.).

EL MATRIMONIO DE LA PRINCESA YOLANDA

ROMA, 15.—El matrimonio de la princesa Yolanda ha sido postergado hasta el 9 de Abril.—(U. P.)

EL DUELO MASCAGNI-MOCCHI

ROMA, 15.—El empresario señor Mocchi designó padrinos al diputado señor Marchessano y al Coronel Corazzini.—(U. P.)

TERREMOTOS

ROMA, 15.—Esta semana se registró un terremoto en varios observatorios del Reino.—(U. P.)

LA JORNADA DE OCHO HORAS

ROMA, 15.— "La Gaceta Oficial" publica el decreto que fija la jornada de ocho horas de trabajo.— (U. P.)

La posibilidad de que Dempsey venga a Sur América

Lo que Firpo opina al respecto

NUEVA YORK, 15. — Interrogado Kearns respecto a un match entre Dempsey y Firpo y sobre una oferta hecha a Dempsey de 750,000 dólares por medirse con Firpo en Buenos Aires admitió que había recibido una oferta por demás atrayente, pero rehusó declarar la cantidad y quien había efectuado el ofrecimiento. Aseguró por último que irían a Sur América si se recibía una oferta satisfactoria, ya que parecía que Dempsey tenía muy pocas proposiciones convenientes en los Estados Unidos.—(U. P.)

Dempsey, según se dice, recibiría 750,000 dólares más el 75 por ciento de los derechos de las películas del encuentro. Además, se le abonaría el 25 por ciento de sus gastos.

Aún no se ha concertado el match, pero se esperaría de un momento a otro la respuesta de Kearns para firmar el contrato.

Kearns, entrevistado al respecto, manifestó: "Todo lo que puedo decir es que hay negociaciones al respecto y que Dempsey se ha entusiasmado con la carta que le dirigí". Sin embargo, manifestó que las noticias respecto del monto del ofrecimiento eran exageradas.

Firpo se manifiesta excéptico respecto del ofrecimiento a Dempsey de 750 mil dólares para que el encuentro se realice en Buenos Aires y declara que las negociaciones iniciadas ayer en Madison Square se refieren únicamente a la posibilidad de organizar el match en Londres, discutiéndose también un ofrecimiento canadiense, pero nada se ha resuelto aún.

Por su parte Tex Rickard ha desmentido categóricamente el rumor del ofrecimiento de 750.000 dólares a Dempsey para que se mida con Firp en Buenos Aires, agregando que, de acuerdo con el contrato, si Firpo pelea antes de un año, será él quien será el empresario del match. Declinó decir si fomentaría un encuentro entre Dempsey y Firpo en Buenos Aires, admitiendo, sin embargo, que, desde el punto de vista financiero, preferiría los Estados Unidos.— (U. P).

¿QUE SERA DE RUSIA?

CON EL RETIRO DE LENIN SURGE UNA POSIBILIDAD DE CAMBIO DE POLITICA DE SU GOBIERNO

Sin embargo, no parece probable el derrocamiento del régimen soviétista

LONDRES, 15.— ¿Qué será de Rusia?, es lo que se preguntan todas las cancillerías europeas después que se ha descorrido el velo del secreto que rodeaba al Kremlin en una forma tal cual no se le recordaba desde antes de la revolución.

De la personalidad del sucesor de Lenín depende que su retiro signifique un cambio en la política del Soviet si bien los representantes rusos en Londres han manifestado al representante de la "United Press" que un cambio pronunciado es imposible, pues los leaders de Moscow han pasado ya al período experimental y están ahora unidos, contando con una política suficientemente consolidada para resistir a los violentos golpes de la derecha o de la izquierda.

Un triunvirato formado por kameneff Rykoff, y Tsiurupa dirige ahora el Gobierno, basándose en las ideas de Lenín.

Los diplomáticos no rusos admiten que, sea lo que fuere lo que sucediere, es poco probable el derrocamiento del Gobierno de los Soviets si bien la repentina ascensión de un nuevo dictador puede alterar la política del Gobierno, tanto interna como externa. Es también posible que la ausencia de la garra de Lenín dé lugar a una lucha entre diferentes leaders.

Otra insinuación es que el desaparecimiento de Lenín pueda permitir a Krassin, Tchitcherin y otros que han estado en contacto con la civilización occidental establece un régimen más suave.

Al parecer, Trotzki no se inclina entre los posibles leaders, pero, como dispone del ejército es un factor de suma importancia para el resultado final. Las conjeturas van, desde el posible surgimiento del capitalismo hasta el renacimiento del régimen comunista en toda su violencia. Mientras tanto, toda Europa tiene los ojos fijos en el "gran enigma" de Rusia.— RALPH W. TURNER.— (U. P.)

El sindicalismo fascista y el sindicalismo tradicional

La diferencia existente entre ambos sistemas. — La organización fascista no contempla la lucha de clases sino su cooperación armoniosa.

ROMA, 15.— Mussolini, en un discurso pronunciado esta noche en el Gran Consejo Fascista, ha hecho las siguientes declaraciones:

"La diferencia que existe entre el sindicalismo fascista y el sindicalismo tradicional es que el primero se caracteriza por el hecho de ser formado por patrones, obreros y técnicos, con el sólo objetivo de lograr producción y bienestar, colocando los intereses de la patria sobre los de las diferentes clases.

"Esta concepción es un golpe de muerte para el marxismo que considera a las diferentes clases sociales implicadas en una lucha irreconciliable.

"En la acción fascista no se encuentra rastro alguno de las antiguas costumbres, pues se funda en posibilidades concretas más que en prejuicios y dogmas; esa diferencia de estilo y de sistema robustece al partido de Gobierno".

Hizo notar que en los últimos cinco meses no ha habido huelgas, pues todas las diferencias que hubieran podido producirse fueron evitadas mediante la oportuna intervención de los leaders sindicalistas fascistas que obraron todos en perfecta armonía.—(U. P.)

GRAN BRETAÑA

EL ESTUDIO DE LA NOTA TURCA

SE HARA EN LONDRES DURANTE LA PROXIMA SEMANA

LONDRES, 15.— El Ministerio de Relaciones Exteriores anuncia que, en la próxima semana se reunirá en esta capital una conferencia entre representantes británicos, franceses e italianos para estudiar los puntos planteados por la nota turca y decidir si las cuestiones suscitadas en dicha nota corresponden legítimamente a los puntos que quedaron abiertos a la discusión en la Conferencia de Lausanne por cuanto únicamente sobre esos puede versar una nueva discusión.

Se espera también que, en esa reunión se eligirá el sitio en que se proseguirán las negociaciones iniciadas en Lausanne. — (U. P.)

La salud de Lenin La intervención de España entre Alemania y Francia

LONDRES, 15.— "The Daily Express" ha recibido un cable de Moscú en que se informa que la primera notificación oficial del grave estado de Lenin dió ocasión a una dramática escena en el teatro Zimin, que estaba repleto de asistentes, con motivo de conmemorarse el sexto aniversario del destronamiento del Czar Nicolás.

El Comisario de Instrucción Lunacharsky que presidía la audiencia concedió la palabra al representante personal de Lenin, Rykoff, quien muy emocionado se dirigió rápidamente a la tribuna y dijo:

"Tengo que anunciarles que la salud de Lenin se ha hecho muy crítica en estos últimos días".

En seguida Rykoff recordó la larga dolencia de Lenin y declaró que probablemente abandonaría el Kremlin, para dirigirse al campo donde sería atendido por el especialista alemán Foerster y varios eminentes doctores rusos.—(U. P.)

BANQUETE A DISTINGUIDOS POLITICOS

BUCKINGHAM PALACE

LONDRES, 15. — Desmintiendo a numerosos rumores, se anuncia que varios laboristas concurrirán esta noche al banquete que se ofrecerá en Buckingham Palace, al cual están invitados aproximadamente cuarenta miembros prominentes de diversos partidos políticos. Mr. Macdonald concurrirá también a la comida.—(U. P.)

RUSIA

COMUNICADO SOBRE EL ESTADO DE LENIN

MOSCOU 15.— El boletín médico sobre la salud de Nikolai Lenin, informa que la temperatura media de hoy día ha sido de 36 y el pulso ha marcado 88 pulsaciones; el habla se le hace más fácil, la mano y el brazo lo mismo.— (U. P.).

EL POSIBLE SUCESOR DE LENIN

ALEXIS IVANOVICH RYKOFF

NUEVA YORK, 15. — Charles Recht, representante consular del soviet en los Estados Unidos, hizo a la "United Press", las siguientes declaraciones:

"Alexis Ivanovich Rykoff, parece ser el sucesor más indicado de Lenin en el caso de que este último muera o se retire de la vida pública activa. En todo caso el retiro de Lenin no provocará en Rusia disturbios de orden político.—(U. P.)

SUIZA

POSIBILIDAD DE UNA NUEVA CONFERENCIA SOBRE ASUNTOS DE ORIENTE

SE VERIFICARIA EN CONSTANTINOPLA

GINEBRA, 15.—La secretaría de Lausanne ha recibido órdenes de prepararse para dirigirse al Cercano Oriente, probablemente a Constantinopla.—(U. P.)

Lámparas Eléctricas

De pie y para colgar en los mas modernos estilos, encuentra el mejor surtido en el :: Departamento de :: :: Electricidad de ::

MORRISON & Co.

Ahumada 65 - 77 :: :: :: Santiago

¡ESTE NO ES ELEGANTE!!

MINISTER'S CUTTING ACADEMY OF LONDON

$ 100 a 150 DE ECONOMIA EN CADA TRAJE

El corte y el trabajo puede compararse sólo con los establecimientos de primera clase.

Ternos en casimires importados ingleses, de $ 200 a $ 300.

Hechuras, forros irreprochables, a $ 110 y 120.

EDO. LOPEZ Z. — MERCED N.o 773

NOTA. — Todas estas condiciones puede ofrecer esta Casa porque el cortador, su propio dueño es de experiencia en las principales naciones del mundo: Inglaterra, Francia, Buenos Aires. Y titulado en Londres como cortador de primer orden, garantía suficiente para que quede satisfecho el cliente que verdaderamente viste bien.

EN ARRIENDO OFREZCO LOS SIGUIENTES FUNDOS

$ 12,000 EN CASABLANCA. Al lado del pueblo, 1,000 hectáreas de cerros, lomajes y planes en parte con riego eventual. Terrenos aptos para siembras de cereales y crianza. Casas y edificios.

$ 20,000, EN LOS ANDES. 400 hectáreas abundantemente regadas, 200 bien cultivadas y extensos lomajes y cerros apropiados para una crianza hasta de 1,000 vacunos y 3,000 de ganado menor. Varios potreros alfalfados. Arboledas frutales y una y media hectáreas viña. Molino. Casas y edificios. También se arrendaría con animales, maquinaria y enseres por canon convencional.

$ 35,000, EN CURICO. 250 hectáreas regadas y 2,400 de lomaje y cerros pastosos y con valiosísimo monte explotable. Capa arable gruesa y del mejor migajón. Propiedad excelente para siembras y crianzas de ganado mayor y menor. Casas y edificios.

$ 57,000 EN LAS PUERTAS DE SANTIAGO. 190 cuadras regadas. Buenos suelos explotados en lechería, engordas, talajes y cultivos intensivos. Muy buenos cierros. Silos modernos. Excelente casa habitación y toda clase de edificios. Plantaciones frutales, forestales, etc.

Alfredo Tagle Rodríguez

CATEDRAL 1137. — CASILLA 3132

RESTAURANT Y Salón de Ostras LION D'OR

MERCED 812 y 814 — SAN ANTONIO 386

TELEF. 2935

todos los días

OSTRAS DE MELINCA

choros, jaivas, pejerreyes congrio colorado, langostas vivas, pavos, pollos, perdices, tortillas, frutas de todas clases.

SERVICIO A LA CARTA

Miguel Tort Hnos.

NOTA. —Próximamente apertura del

GRAN Restaurant La Bahia

MONJITAS DEL 834 al 846

M-18

La Riqueza Minera de Chile

APARECE HOY

Publica: PERSPECTIVAS MINERAS PARA 1923

El año minero (1922)

Balance del año salitrero

Monografía: La comunidad Preliminar del Taltal Un primera publicación gráfica que de este negocio se hace en el país. —La Comunidad Sales Sódicas de San Pedro de Atacama.— Comunidad Minera "Nueva Burrero".— La Casa Bruna, Sampaio y Co., en Antofagasta.

Varios.— Mercado para maquinaria minera en el Norte.— Precio de los metales.— Productos de Chile: El azufre.— Cantidades de minerales y sus precios que se consumen anualmente en Estados Unidos.— Movimiento y consumo de carbón nacional y su valor, entre los años 1911-1921. — El nuevo impuesto a la exportación de la plata en Bolivia.— La exposición Internacional Minera de 1924, texto del mensaje que se enviará al Congreso.— Instrucciones para explotar canteras. — Productos químicos. — Detallada crónica minera nacional.

La más completa información para adquirir maquinaria de explotación minera, etc., etc., etc.

En venta en todos los puestos de periódicos y en la librería de los señores Hume & Walker.

ADMINISTRACION: EDIFICIO ARIETIA, PISO 3.o, OFICINA 3.

MALETERIA FRANCESA

ANTIGUA CASA P. BATMALE, FUNDADA EL AÑO 1890

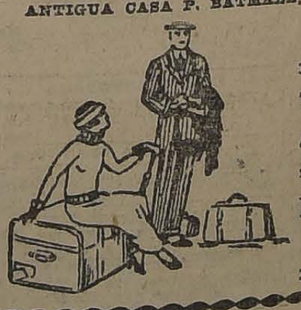

BRASIL 533

Entre Catedral y Sto. Domingo

Tel. Inglés 1990, Casilla 1496

Gran surtido de toda clase de artículos de viaje.

Especialidad en artículos finos.

HECHURAS Y COMPOSTURAS

Precios de Fábrica al detalle

G R A F I C A S D E L E X T E R I O R

LOS ORIGINALES DE TODOS LOS CABLEGRAMAS QUE SE INSERTAN EN ESTA SECCION, ESTAN A DISPOSICION DEL PUBLICO EN ESTA .

EXISTIRIAN DIVERGENCIAS ENTRE FRANCIA Y BELGICA, PROVOCADAS POR EL OBJETIVO QUE SE PERSIGUE CON LA OCUPACION DEL RUHR

ESPAÑA

LA ACTUACION DEL GOBERNADOR EN BARCELONA

MADRID 15.—Se rumorea que el Gobierno tiene la intensión de destituir al gobernador de Barcelona, por falta de energía para reprimir los atentados y por tener demasiada complacencia con los sindicalistas.—(U. P.)

REUNION DEL CONSEJO DE MINISTROS

MADRID, 15.—El Consejo de Ministros empezó a ocuparse del problema del terrorismo en Barcelona.

En esta misma reunión se acordó la emisión de obligaciones estatales para la compra de ferrocarriles en Tánger y en Fez.—(U. P.)

LOS FUNERALES DEL SEÑOR ALLENDE SALAZAR

MADRID, 15.— El Rey asistió a una misa oficiada en la capilla ardiente de Allende Salazar.

El entierro lo presidió en nombre del Rey el Infante don Fernando y el Presidente de la Cámara a nombre del Gobierno.—(U. P.)

EL SUMARIO CONTRA EL GENERAL NAVARRO

MADRID, 15.—En caso que se prosiga el sumario contra el General Navarro, lo defenderá el ex-Ministro señor Rodríguez Viguri. —(U. P.)

FRANCIA

Las contra - proposiciones turcas llegan a París

PARIS 15.—Han llegado a esta capital las contra-proposiciones turcas, cuya respuesta, después de maduro estudio, será decidida en la Conferencia interaliada de Londres.—(U. P.)

LOS CAMPEONATOS DE TENNIS

MENTON 15.— La señora Mallory venció a Miss Tobin por seis-tres y seis-cuatro. Venció a miss Ordell por ocho-seis y seis-tres.

La señora Mallory se encontrará el Viernes con la campeona mundial de tennis, Mlle. Lenglen. (U. P.).

EL MATCH SIKI-CARPENTIER SE REALIZARA EN SETIEMBRE

PARIS 15.—La Federación de Box anuncia que el match de Siki con Carpentier se realizará en Paris el 16 de Setiembre.

Este acuerdo lo había tomado Descamps, en vista de la aceptación de Siki, recibida por telégrafo.—(U. P.)

EL CAMPEONATO DE TENNIS DOBLE MIXTOS

MENTON 15.—La señora Mallory y el señor Myers vencieron a Mlle. Franke y M. Renaud por 11-8, 4-6, 6-3, en las partidas por el campeonato de dobles mixtos. —(U. P.)

NICOLAS SACCO ENTRE AL 28.o DIA DE HUELGA DEL HAMBRE

DEDHAMMAS.—Nicolás Sacco ha entrado al 28.o día de huelga del hambre. Se encuentra muy debilitado.

Los médicos han declarado que pasará otra semana antes de que venga el desarrollo de lo más serio, en el estado de su salud.—(U. P.)

TURQUIA

INQUIETUD EN ANGORA

CONSTANTINOPLA, 15.— Los diarios publican telegramas procedentes de Angora en los que se urge a los aliados para que adopten luego una resolución respecto del tratado. Declaran estos comunicados que es preferible la guerra a la presente situación.—(U. P.)

BULGARIA

REDUCCION DE LAS OBLIGACIONES IMPUESTAS POR EL TRATADO DE NEUILLY

SOFIA 15.—En la conferencia celebrada entre el premier Stambuliski y la Comisión interaliada de Reparaciones se acordó reducir las obligaciones impuestas a Bulgaria por el Tratado de Neuilly, de 2,250.000,000 de francos oro a quinientos cincuenta millones.—(U. P.)

Una reorganización ministerial peligrosa

UNO DE LOS MIEMBROS DEL GABINETE AMENAZA AL PREMIER

SOFIA 15.—En Consejo de Ministros el premier Stambulisky, tratando de reorganizar el Gabinete, manifestó al Ministro de Educación, Omartichevsky, que debía renunciar; este último, enfurecido, sacó su revólver amenazando a Stambulisky por lo que fué preciso expulsarlo de la sala.—(U. P.)

ALEMANIA

TRATADO COMERCIAL ENTRE GRECIA Y ALEMANIA

BERLIN, 15. — En la próxima semana se iniciarán las negociaciones para celebrar un tratado comercial greco-alemán. —(U. P.)

LA COMPENSACION A LOS HOHENZOLLERN

PROTESTA DE LOS ABOGADOS DEL EX-KAISER

BERLIN, 15.—Los abogados del ex-Kaiser protestaron de que el Gobierno prusiano demorara el arreglo de la compensación a los Hohenzollern, en relación con la liquidación de los bienes de la monarquía.—(U. P.)

Vinos
del país al mismo precio de VIÑA vende
Alfredo Blanchard
CALLE LA BOLSA 33

RUMANIA

En la Cámara de Diputados

UN DEBATE DEGENERA EN BATALLA CAMPAL

BUCAREST 15.—El debate sobre revisión de la constitución, en la Cámara de Diputados, terminó en una batalla campal, resultando treinta diputados con contusiones de poca importancia.—(U. P.)

IRLANDA

CONTRATIEMPO DEL BOXEADOR SIKI

DUBLIN, 15.— Las tropas del Estado Libre, custodian el "Scala Theatre", donde deberá realizarse una pelea de Siki.

Las autoridades han resuelto clausurar este teatro, como una medida de precaución, de acuerdo con el principio republicano, que destierra las diversiones. — (U. P.)

ESTADOS UNIDOS

ESPAÑA DISPUTARA LA COPA DAVIS

NUEVA YORK 15.—La Asociación de Lawn Tennis ha recibido el desafío de España para disputar la Copa Davis.

España jugará en la zona europea con Argentina, Francia, Checo-Eslovaquia, Rumania, India, Italia, Suiza, Holanda, Dinamarca Gran Bretaña e Irlanda.

Los siguientes países jugarán en la zona americana: Australia, Hawaii y Japón.—(U. P.)

EL PRIMER PAGO DE LA DEUDA BRITANICA

WASHINGTON, 15.— Se ha establecido que las cédulas del primer pago de la deuda británica apenas si excederá de cuatro millones de dólares y se hará por intermedio del Banco Federal de Reserva de Nueva York.— (U. P.).

EL ESTADO DE BRENNAN

NUEVA YORK, 15.— No se permitió anoche a Firpo conversar con Brennan y esta mañana, como volviera nuevamente para verle, los doctores le aseguraron que no corría peligro y que estaría en pie dentro de cinco días.

Brennan permanece aislado en el hospital; no se permitió a Leo Flynn verle y su esposa solamente pudo estar a su lado dos minutos.—(U. P.)

LA CELEBRIDAD DE FIRPO

NUEVA YORK, 15.— Firpo ha pasado repentinamente a ser una celebridad nacional, siendo sitiado por mensajes telefónicos y visitas personales, de suerte que decidió no recibir visitas y descolgar el receptor del teléfono.—(U. P.)

LA SALUD DE BRENNAN

NUEVA YORK, 15.— Los doctores que atienden a Brennan han declarado, que sigue mejor. —(U. P.)

DECLARACIONES DE TEX RICKARD

NUEVA YORK, 15.— Tex Rickard ha declarado que Firpo sostendrá un nuevo encuentro con un peso pesado, que aún no ha sido elegido ,el 12 de Mayo próximo, simultáneamente con el match Johnson-Williard, que se verificará en esa misma fecha.

Parte de los fondos que se obtengan serán donados a una institución de caridad.

Estos encuentros se verificarán con motivo de la inauguración del nuevo Estadium de Baseball, el que tendrá capacidad para noventa mil personas.— (U. P.).

URUGUAY

ADQUISICION DE ESPECIES ROBADAS EN EL BANCO DE LA REPUBLICA

MONTEVIDEO, 15.— La Policía secreta trajo de Buenos Aires cinco mil pesos oro y treinta y cinco mil papel, dos anillos, tres alfileres de corbata, dos cadenas de oro pertenecientes a los estafadores del Banco de la República, capturados en Buenos Aires. — (U. P.).

AUMENTO DE LAS TARIFAS ADUANERAS

MONTECIDEO, 15.— La Comisión de Hacienda y el Consejo Nacional estudiaron el aumento de las tarifas aduaneras, para incrementar los recursos.— (U. P.).

ECLIPSE DE SOL

MONTEVIDEO, 15.—El eclipse anular del sol anunciado para el Sábado, será visible en todo el país, eso sí que sólo parcialmente. —(U. P.)

LA ESTAFA AL BANCO DE LA REPUBLICA

MONTEVIDEO, 15. — Policías secretos trajeron de Buenos Aires cinco mil pesos oro, treinta y cinco mil papel, dos anillos, tres alfileres de corbata y dos cadenas de oro, pertenecientes a los individuos que estafaron al Banco de la República y que fueron capturados en Buenos Aires.—(U. P.)

LA OCUPACION FRANCESA EN LA CUENCA DEL RUHR

Gran Bretaña no mediará en la cuestión del Ruhr

LONDRES, 15.— Se anuncia semi-oficialmente que, en el caso de presentarse la ocasión de hacerlo, Gran Bretaña reafirmará su decisión de no mediar en la cuestión del Ruhr desde que Alemania, apoyada por sus industriales, debe primeramente presentar un plan que sea satisfactorio para Francia y Bélgica.

Con referencia a las recientes insinuaciones de que Gran Bretaña pensaba ofrecer su mediación, Mr. Bonar Law manifestó en la Cámara de los Comunes que correspondía al Gobierno alemán presentar proposiciones, si así lo deseaba.— (U.

UN DESACUERDO ENTRE FRANCIA Y BELGICA

BRUSELAS, 15. — "Le Peuple" declara que a pesar de los desmentidos oficiales, parece que existe una seria disención entre Francia y Bélgica respecto a si la ocupación es meramente un acto para garantizar el pago de las reparaciones o si Francia intenta en realidad establecer un protectorado en la región del Rhin.—(U. P.)

LONDRES, 15. — Persisten los rumores de un desacuerdo entre Bélgica y Francia, respecto a la cuestión del Ruhr. Se observa asímismo con interés el propósito del general Degoutte de trasladar su Cuartel General de Maguncia a Düsseldorf.—(U. P.)

DECLARACIONES DE HINDENBURG EN HANOVER

HANOVER, 15.— Von Hindenburg asistió a un concierto y, en respuesta a una breve alocución de bienvenida dijo que si los franceses y belgas "insisten en permanecer en el Ruhr, debemos tomar las armas y atacarlos de nuevo".

Los asistentes, en número de cinco mil, aclamaron al orador.—(U. P.)

ACTITUD DEL GRUPO SOCIALISTA EN LA CAMARA FRANCESA

PARIS, 15.—El grupo socialista de la Cámara designó una comisión formada por cuatro diputados para que entregara al Embajador norteamericano el texto de la resolución adoptada en una reunión de los socialistas, tendiente a solicitar el arbitraje de los Estados Unidos sobre las reparaciones.—(U. P.)

INCIDENTES EN RECKLINGSHAUSEN

RECKLINGHAUSEN, 15.—Los alemanes han intentado entrar, cortando el cordón aduanero. Los guardias les dispararon, resultando tres muertos.— U. P.).

PARIS, 15.— La Agencia radiotelegráfica de Dusseldorf, ha anunciado que solamente ha muerto uno.

Las autoridades han desmentido la inserción de los diarios alemanes de que dos policías alemanes habrían sido ejecutados, ambos han estado solamente encarcelados en Recklinghahusen. —(U. P.).

Desmentido oficial del Gobierno norte-americano

WASHINGTON, 15.—El Departamento de Estado ha desmentido oficialmente la noticia según la cual el Gobierno Británico habría formulado proposiciones sugiriendo a los Estados Unidos que mediara en la cuestión del Ruhr.—(U. P.)

LOS FRANCESES HABRIAN FRACASADO EN SUS TENTATIVAS

PARA CONFISCAR EL CARBON EN LAS MINAS

BERLIN, 15.— Los alemanes declaran que las tentativas hechas hasta ahora por los franceses para apoderarse del carbón en las minas han fracasado.

Comunican de Buer que los operarios de las minas de Bergmansgluck y Sholwen se declararon en huelga cuando los franceses intentaron confiscar las reservas de carbón, de Essen informan que los franceses importan mineros de Checoslovaquia y del Norte de Francia; noticias de Muenster hacen saber que pequeños destacamentos franceses se presentaron en varias minas en el distrito de Nauxel, con el propósito de confiscar el carbón pero, al oir las sirenas que los alemanes hacían sonar, desistieron de sus propósitos. Según despachos procedentes de Dresden, los franceses tuvieron un éxito parcial, logrando alistar los desocupados para trabajar en el Ruhr como rompe-huelgas; sin embargo, los ferroviarios hacen cuanto está de su parte para impedir el viaje y, por su parte, los desocupados, en una gran asamblea, acordaron que esa actitud significaba una traición y que los que se dirigían al Ruhr deberían ser detenidos y obligados a regresar para ser castigados.—(U. P.)

UNA INSINUACION DE GRAN BRETAÑA A ALEMANIA

BERLIN 15.—El corresponsal de la "United Press" ha sido informado de que, en respuesta a los recientes sondeos efectuados por Alemania, Gran Bretaña le ha insinuado que haga ofrecimientos de su propia iniciativa, más claros, respecto de las reparaciones, dirigiéndolos o a la Entente y a Estados Unidos.—(U. P.)

DESMENTIDO DE UNA INFORMACION ATRIBUIDA A Mr. HUGHES

WASHINGTON 15.— El Secretario de Estado Mr. Hughes, desmintiendo una información de la prensa, ha anunciado que "no se ha dirigido al Gobierno de Gran Bretaña manifestando que no ofrecería mediación ni intervención de ninguna especie respecto a la situación del Rhur".— (U. P.).

TEMORES ANTE LAS EXIGENCIAS FRANCESAS

BERLIN, 15.—Comunican de Bauer que se teme que los franceses establezcan nuevas sanciones, a causa de que renovaron su exigencia para el pago inmediato de cien millones de marcos a título de multa, por la muerte de dos oficiales franceses.—(U. P.)

Si las tropas norteamericanas no hubiesen abandonado el Ruhr,

LOS FRANCESES NO HABRIAN LLEGADO TAN LEJOS

La retirada significó una manifestación antifrancesa. — Declaraciones de Johannes Fuchs.

BERLIN, 15— "En el caso que las tropas norteamericanas no hubiesen abandonado la zona de ocupación, los franceses no hubieran ido tan lejos". Esto expresó el Presidente de la región del Rhin, Herr Johannes Fuchs, expulsado por los franceses, en su entrevista que le hizo el corresponsal de la "United Press".

Mis amigos norteamericanos de Cobienza, me manifestaron que la retirada significó una demostración antifrancesa, pero Washington no se percató que en realidad daban oportunidad a los franceses a aterrorizar la población indefensa, sin testigos, empeñados en establecer la hegemonía política y económica de las regiones del Rhin y del Ruhr.

Fuchs, agregó que los alemanes temían que por la misma razón se retiraran los británicos.

Fuchs, terminó manifetansdo que abrigaba la esperanza de que sobrevendrá una intervención, puesto que el mundo no puede permanecer impacible, hallándose en peligro el futuro de Europa. Especialmente mencionó la responsabilidad de Inglaterra y Norte-América, como signatarias del tratado de Versailles.

FERDINAND JAHN.— (U. P.).

GRECIA

INUNDACIONES EN MACEDONIA, SERBIA Y TESALIA

ATENAS, 15.—Grandes inundaciones arrasaron con parte de la Macedonia, sur de Serbia y la Tesalia. Han desaparecido aldeas íntegras y otras han quedado aisladas. Los habitantes, aterrorizados, se refugian en los árboles y techos. Millares de familias han quedado sin hogar. Se cree que hay muchas víctimas.—(U. P.)

EL TRASLADO DE LOS REFUGIADOS GRIEGOS

ATENAS 15.—El Gobierno está requisando los barcos mercantes para trasladar a los refugiados griegos que se encuentran en Constantinopla. También hará lo mismo con las residencias turcas de Macedonia con el objeto de albergar a los refugiados.—(U. P.)

ARGENTINA

LA RECLAMACION DIPLOMATICA ITALIANA

BUENOS AIRES 15.— En Consejo de Ministros se estudió la reclamación de la Legación de Italia. Se encargó al Ministro de Relaciones la redacción de la respuesta.

El Ministro del Interior declaró que se habían tomado las precauciones necesarias para que las reclamaciones diplomáticas se conserven dentro de los justos límites, dando a entender también, que ante el caso particular de Italia, las relaciones entre ambos países no sufrirán menoscabo con la tramitación del asunto.— (Especial).

NOTA DEL CANCILLER ARGENTINO

al Encargado de Negocios de Chile

BUENOS AIRES 15.— El Canciller ha enviado una nota al Encargado de Negocios de Chile, señor Calderón Cousiño en la que le expresa que acontecimientos familiares y la necesidad de ocuparse del estudio de numerosos asuntos que se han presentado a la consideración de la Cancillería, le colocan en la imposibilidad de disfrutar, como habría deseado, de la generosa hospitalidad del Gobierno de Chile, que le había sido brindada con tanta gentileza. —(Especial).

EL PRESIDENTE INVITA A UN ALMUERZO A SUS MINISTROS

BUENOS AIRES 15.— El Presidente invitó a los Ministros a un almuerzo en el restaurant de la Estación Retiro. Esto ha motivado comentarios, derivados de los rumores de crisis ministerial que han circulado durante estos días. —(Especial).

LINEAS DE VAPORES CHILENOS

BUENOS AIRES 15.— Ha entrado al dique N.o 2 el vapor chileno "Valparaíso" el cual inaugurará la línea para pasajeros entre Buenos Aires, Montevideo y puertos del Pacífico hasta el Callao.—(Especial).

EL PRESIDENTE IRA MAÑANA A BAHIA BLANCA

BUENOS IRES 15.— El Sábado, el Presidente de la República señor Alvear, acompañado de una reducida comitiva se ausentará a Bahía Blanca, con el propósito de visitar la ciudad y según se había anunciado, para examinar las condiciones del puerto para la construcción de un gran puerto comercial.

La ciudad le hará un entusiasta recibimiento. Cumplido el programa de festejos, la comitiva se trasladará al puerto militar e inspeccionará también la estación naval. El Presidente regresará el Lunes.— (Especial).

EN LA CAMARA DE DIPUTADOS

BUENOS AIRES, 15.— En la Cámara de Diputados fué discutida acaloradamente la interpelación al Ministro de Relaciones y sobre la situación de los hospitales y asilos.

Se resolvió, además, declararse en discusión permanente hasta terminar el debate sobre la intervención federal en Córdova. —(U. P.)

PROYECTO APROBADO POR EL SENADO

BUENOS AIRES, 15.— El Senado aprobó un proyecto procedente de la Cámara de Diputados en el que se concede licencia al Presidente de la República para que se ausente de la capital.

Luego se inició una interpelación al Ministro de Instrucción. —(U. P.)

MAÑANA LLEGAN LOS MEDICOS NORTEAMERICANOS

BUENOS AIRES, 15.— Pasado mañana llegarán los médicos norteamericanos que vienen en misión científica. Se nombró a una comisión para que les dé la bienvenida.

Se preparan diversos agasajos en su honor.—(U P)

COMUNICACION AL MINISTRO DE MARINA

BUENOS AIRES, 15.—El Ministro de Marina recibió una comunicación de Puerto Militar, en la que se le informa que ha desaparecido por completo las epidemias entre los conscriptos. —(U P)

MARRUECOS

LAS OPERACIONES EN MARRUECOS

MADRID 15.—Comunican de Marruecos que los moros intensifican sus agresiones a las líneas avanzadas. Los aviadores españoles, por su parte, intensifican los bombardeos sobre las concentraciones.—(U. P.)

PARAGUAY

El movimiento sedicioso

ASUNCON, 15.— Informaciones oficiales y particulares recibidas de Villarrica, confirmar las noticias que han circulado de que las montoneras, aprovechando la circunstancia de encontrarse la ciudad desguarnecida, hicieron un ataque contra ella con el objeto de proveerse de mercaderías para conducirlas a Caa-guazú, donde se supone se encuentra otro grupo de sediciosos.

La población de Villarrica fué salvada nuevamente de una serie de perjuicios, pues el asalto se hizo con todo orden, debido a la celeridad. Además, el delegado civil señor Vargas, organizó la defensa de la ciudad. Reclutó 90 hombres y con ellos atacó decididamente las montoneras, obligándoles a abandonar la ciudad en completa dispersión.

Se tienen noticias referentes a que el Estado Mayor de los insurrectos se encuentra instalado en Tacurú Pucú, población al margen derecho del Alto Paraná. Se cree que los sediciosos se aprovecharán de la topografía del terreno para establecerse en dicho lugar en espera de los acontecimientos.

"El Liberal", expresa que las fuerzas sediciosas intentan en estos momentos burlarse del Ejército nacional y deben recibir un merecido castigo, para cuyo efecto el Gobierno debe disponer, sin pérdida de tiempo, de una división perfectamente armada y equipada a fin de que se concluya de una vez con la sedición, pues no es posible que la riqueza, tranquilidad e intereses del país se hallan a merced de un núcleo de irresponsables. —(Especial).

BRASIL

MINISTRO ENFERMO

RIO DE JANEIRO 15.—El Ministro de Justicia se encuentra ligeramente enfermo.—(U. P.)

SE SUSPENDE EL FUNCIONAMIENTO DE UNA COMISION

MONTEVIDEO 15.—La Asamblea Representativa ha dispuesto suspender las funciones de la comisión de hoteles y del Casino Municipal, hasta que no se efectúen ciertas aclaraciones necesarias para comprobar los denuncios hechos a la Asamblea, y que motivaron la designación de la comisión. —(Especial).

LA SEDE DE LA SEXTA CONFERENCIA

RIO DE JANEIRO 15.—"O Paiz" dice que ha sido bien recibida en todos los países suramericanos la insinuación del Canciller Pacheco, para que la Sexta Conferencia Panamericana se celebre en Montevideo, durante las fiestas del Centenario de la independencia del Uruguay.—(U. P.)

BOLIVIA

HUELGA ESTUDIANTIL

LA PAZ, 15.—La Federación de Estudiantes decretó la huelga amparando a tres estudiantes, a dos cadetes y a un ciudadano liberal, que han sido arrestados y a quienes se ha acusado de conspiración. También amparan al político liberal don José Antezana, que se halla desterrado.

La Federación Universitaria envió una nota al Rector comunicándole que la mayoría de los estudiantes no aceptan el decreto de huelga, a causa de que la Federación de Estudiantes prosigue fines políticos.—(U. P.)

PERU

EL FOMENTO DE LA INDUSTRIA DEL CAUCHO

LIMA, 15.— Se ha sabido hoy en el Palacio de Gobierno que el Presidente Leguía ha dado instrucciones al cónsul general del Perú en Nueva York para que informe a los iniciadores de la proyectada corporación americana para fomentar la industria del caucho que el Perú está dispuesto a poner a disposición del sindicato grandes extensiones de terrenos gomeros, libres de toda contribución por un período bastante prolongado si se invierten sumas cuantiosas en su desarrollo.— (U. P.)

BANQUETE A LA DELEGACION NORTEAMERICANA

A LA CONFERENCIA DE SANTIAGO

LIMA, 15.— El Ministro de Relaciones Exteriores ofrecerá el Domingo en la noche un banquete oficial a la delegación norteamericana que se dirige a la Conferencia de Santiago.—(U. P.)

TRATADO DE ABITRAJE CON VENEZUELA

LIMA, 15.—En Consejo de Ministros, el Canciller anunció que se había firmado el tratado de arbitraje con Venezuela y también el protocolo sobre intercambio de valijas diplomáticas, que será sometido al Congreso extraordinario.—(U. P.)

MILITAR BOLIVIANO AL SERVICIO DEL PERU

LIMA, 15.—El Coronel boliviano, señor Santa Cruz, envió una expresiva nota al Ministro de Guerra, con ocasión de haberle sido concedido por el Gobierno peruano el grado de Coronel de artillería. Dice en su nota este militar que tendrá siempre lista su espada para servir al Perú.—(U. P.)

CALZADO

POR FIN DE TEMPORADA, GRANDES REBAJAS A CUALQUIER PRECIO

LA SUD-AMERICA, ESTADO 22

Señoras

ZAPATON Cabritilla, taco forrado, el par... $ 14.00
ZAPATILLA Cabritilla taco forrado Reina, el par $ 14.00
ZAPATILLAS Cabritilla taco forrado, trabas, el par $ 14.00
ZAPATILLAS Cabritilla, taco forrado, Primavera, el par $ 14.50
ZAPATONES Cabritilla, taco suela sin puntilla, el par $ 14.50
ZAPATONES Cabritilla, taco regular o bajo, 1.a, el par $ 14.00
REINA Charol, 1.a, el par $ 15.00
ZAPATILLAS charol, varios modelos, desde $ 15.50

ZAPATILLAS en taco americano, 1|2 taco en Charol y Cabritilla, variedad de modelos a precios nunca vistos.

EL MAS GRANDE surtido en calzado inglés en blanco, color y negro, de la acreditada marca PICÓ, a precios de Fábrica.

Caballeros

Antes de hacer sus compras, consulte precios, donde encontrará calzado de primera, desde $ 20 el par.

Sud America-Estado 22

FIGUEROLA Y SERRA.

TRIUNFO DE
"LOS 4 GRANDES"

Pida su opinión a los que la vieron

La obra que no puede ser comparada ni servir para comparar!

Estrenada ayer ante 3,000 personas entusiasmadas y conmovidas:

HUERFANAS DE LA TEMPESTAD

Exclusividad
MAX
GLUCKSMANN

Se repite, a las 6 P. M. y 9.45 P. M.

HOY en el SPLENDID y POLITEAMA

Localidades numeradas en venta desde las 10 A. M.—Huérfanos 1048. Teléfono Inglés 2815.

MAÑANA

Estreno "ROBERTSON COLE":

"Una Mujer Vulgar"

Drama pasional por la encantadora

Florence Vidor

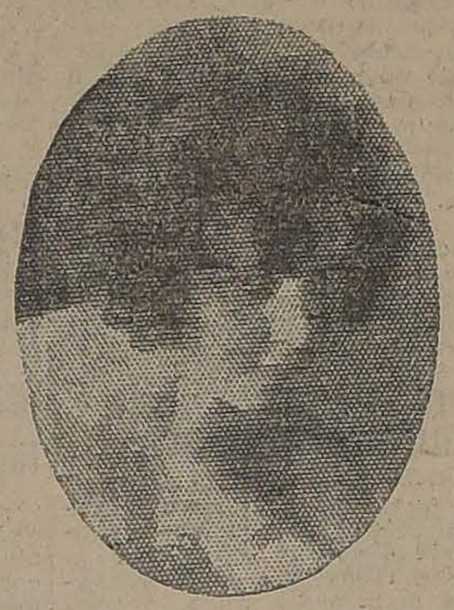

Teatros - Música - Cines

PROGRAMAS DE HOY

TEATROS

SANTIAGO. — Compañía Pozas-Ligero. Tarde. "El monaguillo". Noche: "El monaguillo", y "El amor de los amores".

UNION CENTRAL. — Compañía Valicelli. Tarde. "El cabo gallardo". Noche. "Panete, conscripto", y "Mustafá".

COLISEO. — Opereta Retes-Jarques. "La princesa de las Czardas".

AMERICAN. — Compañía Castilla. "Flor de un día".

CINES

ALHAMBRA. — Tarde y noche: 3.a de "La taberna".

ATENAS. — Tarde y noche: "Redimido por su amor".

AVENIDA. — Tarde y noche: "De peón a millonario".

DIECIOCHO. — Tarde y noche: "No es tan fácil".

ELECTRA. — Tarde y noche: "La dueña del mundo".

EXCELSIOR. — Tarde y noche: El centinela del firmamento".

FRANKLIN. — Tarde y noche: Programa de variedades.

HIPPODROME. — Tarde y noche: "El oso fantasma".

IMPERIAL. — Tarde y noche. — "Sueño atormentado".

INDEPENDENCIA. — Tarde y noche: "El rey de la plata".

IRIS. — Tarde y noche: "Conflicto".

MINERVA. — Tarde y noche: "El oso fantasma".

MUNDIAL. — Tarde y noche. — 'Su gran noche".

NOVEDADES. — Tarde y noche — "Los misterios de Nueva York".

OLYMPIA. — Tarde y noche. — "Lágrimas en la nieve".

POLITEAMA. — Tarde y noche.— "Huérfanas de la tempestad".

REPUBLICA. — Tarde y noche. — "Un mensaje a tiempo".

SALA IMPERIO. — Tarde y noche: "El huérfano".

SALA ORIENTE. — Tarde y noche: "Despreciando a los demás".

SELECTA. — Tarde y noche. — "Cuando Cupido ca en fama".

SPLENDID THEATRE. — Tarde y noche. — "Huérfanas de la tempestad".

VICTORIA. — Tarde y noche: 3.a de "La taberna".

SANTIAGO

Anoche se reprisó por la Compañía Pozas-Ligero, la graciosísima zarzuela en un acto: "El Monaguillo", en la que se distinguieron todos los artistas y especialmente la señora Pozas, que hace del protagonista una verdadera creación.

Mañana se estrena la gran revista de Franco Padilla y el maestro Metón: "La tierra de los claveles".

Hoy se repite en vermouth: "El Monaguillo" y por la noche: "El Monaguillo" y la gran revista de Penella: "El amor de los amores".

AMERICAN CINEMA

La Compañía Carlos Castilla, que actúa en el American Cinema, ha venido anunciando para hoy el reestreno del antiguo drama de don Francisco de Camprodón, titulado: "Flor de un día", obra que seguramente poquísimas personas de las que componen el público actual, han visto representada.

"Flor de un día" no se representa en Santiago a lo menos desde hace veinte años; pero es algo que todos hemos leído o de lo que, al menos tenemos noticia por referencias y tradiciones de familia, surgidas en el comento del viejo teatro. Estas referencias, como los personajes de "Flor de un día", han vivido y sobreviven en una larga fama que, desde hace muchos años, viene la tradición trasmitiéndonos de boca en boca. El teatro romántico, el antiguo teatro de los versos sonoros, de la capa y de la espada, como de las atrevidas situaciones, lo suponemos encarnado en esta obra, donde se revelará sin duda más que la tesis, la ironía, la observación o el estudio. Y la gente de hoy habrá de imaginarse a "Flor de un día" como unas personas, unos decires, trajes y épocas, ya tan remotas que dudamos de que hayan sido, y que nos halagaría el ver ahora de cerca, para saborear su gusto a siglos.

Creemos que la empresa del American Cinema no ha andado desacertada al llevar esta noche a la escena una obra que viene a ser un verdadero estreno y que viene a satisfacer la curiosidad de los más y a remozar el recuerdo de muchos.

COLISEO NACIONAL

Hoy se pondrá en escena y a pedido de numerosas familias del barrio Matta: "La Pricesa de las Czardas", opereta que presenta muy bien la Compañía y cuya interpretación nada deja que desear.

Mañana Sábado se reprisará: "El vendedor de pájaros", en 3 actos teniendo a cargo los principales papeles las señoritas Sarini y Cortadella, el tenor Gironella, y los actores Jarques Retes y Lautaro García.

Se ha fijado para el Martes 20 el debut de la tiple Rosa Hermo y barítono Rodríguez, contratados últimamente. La obra elegida es la aplaudida opereta: "El encanto de un vals".

EL CIRCO PAN-AMERICANO

ESTA NOCHE DEBUTA EN LA MANZANA RESIDENCIAL

El entusiasmo despertado por el estreno del Gran Circo Pan Americano, ha sido confirmado por la gran demanda de localidades habida en el día de ayer, a tal punto de estar ya vendidos todos los palcos y más de la mitad de la platea.

El local de la Manzana Residencial, presentará esta noche un aspecto hermosísimo con la regia iluminación eléctrica y cuyo número de ampolletas y focos pasa de diez mil. La entrada para el Circo será por la calle Londres, que sale a un costado del Convento de San Francisco, y la cual está totalmente engalanada con arcos de triunfos, llenos de luces de colores.

—A continuación damos la lista de los números que se prseentarán esta noche: Las cinco aguilas humanas, sensacional acto de vuelos con participación del Negrito Mexicano artista que se da 30 saltos mortales seguidos; The Delphin's; Los Sasetas, acróbatas de salón; Los Pachecos, siete artistas chilenos que hacen pruebas de equilibrio en el alambre todos juntos; The Berné, formidables atletas, Mr. Augusto, cómico parodista; Mlle. Beatriz, ecuyere; Los Rilos; Mlle. Barella, ecuyere acrobática; Otto Plath, el hombre desarticulado; Los Rodríguez acróbatas; Los Checos, juegos icarios; Los Tres Pierrots, pruebas con sombreros; Miss Arauca, la mujer de los cabellos de acero; Melani y su cómico y entradas cómicas por los ocho payasos y tonys de la Compañía.

El espectáculo dará comienzo a las 9.30 P. M., en punto a fin de que el programa pueda desarrollarse sin interrupción.

A las 5 P. M., se efectuará el Convite del Pan Americano.

UNION CENTRAL

"MUSTAFA".—La Compañía argentina continúa atrayendo público, que goza regocijadamente con las creaciones cómicas de Valicelli.

Hoy la compañía presenta en segunda de la noche a "Mustafá", la producción argentina que más éxito ha tenido en nuestro país y que el año pasado se mantuvo en el cartel largo tiempo.

"Mustafá" irá hoy interpretado por Valicelli que lo estrenó entre nosotros, haciendo el "Don Gaetano", papel que ahora interpreta con más riqueza de detalles; el turno lo hará Juan Fernández y la Constantina, la señora Sánchez.

Los demás roles estarán a cargo de Terrones, Suárez, J. J. Fernández y la señora Vargas.

En primera se repetirá Panete, Soncripto, graciosa obra de Florencio Parra.

En vermouth irá otra obra de Parravicini: "El cabo Gallardo".

El trío Copelli Fernández Suárez, cantará en ambas funciones.

NOTICIAS CINEMATOGRAFICAS

SPLENDID

HOY SE REPITE "HUERFANAS DE LA TEMPESTAD". — Desde los ya lejanos días en que David W. Griffith, nos diera a conocer su genial película "El desarrollo de un pueblo", no habíamos vuelto a ver en la pantalla, un film que, por la grandiosidad de la presentación y del drama, pudiera recordarnos aquella obra. "Huérfanas de la tempestad", obra del mismo director, estrenada ayer en el Splendid ante una concurrencia numerosísima que llenaba por completo todas las localidades de dicha elegante sala, ha producido el milagro.

La trama, el famoso drama francés, "Las dos huérfanas", cuya acción gira en los días de la Revolución Francesa, tomado por Griffith, se ha dignificado. Bien es cierto que pocas veces un argumento es puesto dentro de un marco más estupendo. Tanto que escapa a toda crítica, y la misión de cronista se reduce a elogiar. Y es que cuando asistimos a aquella visión del pueblo francés derribando a los tiranos, la lucha en la Plaza de la Concordia, la toma de la Bastilla, las ejecuciones en la guillotina, las sesiones del tribunal de "descamisados", presentado todo eso sin escatimar nada, no queda otra postura que la de la admiración. Admiración por el hombre que ha hecho tan soberbias reconstrucciones y por el cine.

"Huérfanas de la tempestad", es en síntesis, una obra maestra del cine, y el público habrá de sancionar esta opinión, ya que sólo elogios, grandes y calurosos, es posible hacer de obra de tal magnitud.

Su interpretación es también magistral, en ella sobresalen Lillian Gish, la actriz del sentimiento, que hace una creación comparable sólo a la que hizo en 'Corazones del mundo", en su rol de Henriette Girad, Dorothy Gish, también divina en su rol de Luisa, Joseph Schildkraut, interpreta muy bien el papel del Caballero de Vaudrey y lo mismo diremos de Lucille La Verne, en Mama Frochard, Frank Lose, en El Conde de Liniers, Sheldon Lewis, en el papel de Jacques, Wallace en el papel del Marqués de Presle; Leslie King, en el del hermano de Jacques Frochard, etc., etc.

Esta obra se repite nuevamente, en la especial a las 6 P. M., y en la nocturna a las 9.45 P. M.

En la Sección Selecta a las 5.15 P. M. se exhibe el grandiosísimo romance de amor de la Selznick, "Visión de oro", por el gentil favorito Eugenio O'Brien.

IRIS

INAUGURACION DE LA TEMPORADA DE OTOÑO. — Hoy inaugura este teatro con las funciones de tarde y noche, la gran temporada de Otoño, para lo cual cuenta con la exclusividad de los estrenos de la poderosa firma en el ramo cinematográfico, la Casa Max Glücksmann, la que presenta sus películas en el Teatro Splendid.

Para hoy ha elegido esta empresa la super-producción Jewell de gran espectáculo, titulada: "Conflicto", interpretación de la encantadora Priscilla Dean.

IMPERIO

"EL HUERFANO", WILLIAM FARNUM EN "EL HUERFANO". — Producción extraordinaria de la acreditada manufactura que dirige William Fox, es la película titulada: "El huérfano", que la Sala Imperio dará a conocer en sus secciones de hoy y donde las glorias de la interpretación corresponden a William Farnum, la vigorosa y prestigiada de las figuras del cow-boyismo, cinematográfico: "El huérfano", es una producción excepcional; está muy lejos de ser uno de tantos dramas, más o menos intensos, sensacionales y [illegible] yentes de la vida del Oeste americano; es una obra en que se destaca un actor grande, el famoso Farnum.

En "El huérfano", se cuenta la historia de un hombre que renuncia a la sociedad civilizada en que vive para ir a hacer esa tentadora vida del desierto, que parece atraer con el espejismo de su oro y el [illegible] de sus peligros; y como la sociedad y el ambiente, hacen al hombre, el héroe, como otros muchos, se trocó en un verdadero lobo, en un ser que ocultaba el ruido de sus amores y palpitaciones, para revestirse [illegible] del exterior aspecto de fieras [illegible] en aquellas regiones manda [illegible] ce. Farnum, con su actuación [illegible] a grado máximo la potencialidad de este drama.

A estas emociones contribuye en parte muy importante la hermosa actriz Luisa Loveley, que lo secunda y que es la figura plácida y [illegible] en medio de tanta rudeza dramática.

NOVEDADES

"LOS MISTERIOS DE NEW YORK".— Este teatro da a conocer hoy en sus funciones de especial y noche una de las mejores producciones de la Triangle Fine Play, cuya interpretación está a cargo del coloso de la cinematografía [illegible]

REPUBLICA
Av. REPUBLICA 239
Especial 6.30. Hoy Noche 9.30
Un estreno emocionante y de sensación.
Un Mensaje a Tiempo
Creación del gran actor de fama, JORGE LARKIN
PERICO METRALLA
y la audaz actriz y reina del cine.
JACQUELINE ZOGAN

ESPOSAS IMPRUDENTES

TEATRO SANTIAGO
Empresa Ernesto Bouquet
Gran Compañía Española de Operetas, Revistas y Zarzuelas Pozas-Ligero
HOY VIERNES 16 de MARZO, HOY
Vermouth a las 6.30. Platea $ 3.
EL MONAGUILLO
Noche a las 9.30. Platea $ 5.
EL MONAGUILLO
Creación de BLANCA POZAS.
EL AMOR DE LOS AMORES
Mañana: Estreno de la grandiosa Revista.
LA TIERRA DE LOS CLAVELES

TEATRO AMERICAN
ARTURO PRAT 102
Empresa Luis Pellissa
COMPAÑIA DE COMEDIAS
Carlos Castilla
PRIMERA ACTRIZ: ANGELA BENITO
HOY NOCHE 9.30. — HOY
Gran suceso artístico. Hermoso reestreno en Santiago
FLOR DE UN DIA
Preciosa obra romántica, en verso, original del insigne poeta don Francisco Camprodón.
PLATEA DOS PESOS
Mañana, Vermouth: EL LADRON. (Le Voleur).
Noche: JUAN JOSE.
Domingo: AMORES Y AMORIOS.

COLISEO NACIONAL
A. PRAT Y AV. MATTA
Compañía de Operetas, Zarzuelas y Revista RETES-JARQUES
Hoy Viernes 16 de Marzo, a las 9.30
A pedido general.
LA PRINCESA DE LA CZARDAS
PLATEA $ 3; BALCON $ 1.50
Venta de localidades en el Bar "LA GOLETA". Pasaje Unión Central.
Mañana:
EL VENDEDOR DE PAJAROS

DELICIAS
HOY
REAPERTURA
ESPECIAL Y NOCHE
CONFLICTO
SUPER JEWEL UNIVERSAL
— POR —
PRISCILLA DEAN
— Y —
RAWLINSON

T. ALAMEDA
JACK PERRIN
En el vigoroso drama de
COW - BOYS
LA HOMA

Teatro Unión Central
Empresa Ansaldo, Qaeirolo y Cía.
COMPAÑIA ARGENTINA
HOY VIERNES 16 DE MARZO
Vermouth 6.30 — Exito de Valicelli
El Cabo Gallardo
NOCHE 9.30 ESTRENO
MUSTAFA
El éxito más grande del Teatro Argentino.

LUNES: SETIEMBRE Y BRASIL
MARTES: ESMERALDA
BOX VICENTINI FERNANDEZ
Por esta espléndida película en cinco rollos, el público sabrá la verdad de lo ocurrido en el discutido match por el campeonato sud-americano. Es el documento animado de la pelea completa, y en él se pueden apreciar debidamente los golpes de cada campeón.

MARZO 21 MIERCOLES
2.o MIERCOLES DE MODA
IMPERIO
2.o acontecimiento y fiesta artístico-social.
Betty Compson
La mujer que lleva un imán irresistible en su cuerpo, y en sus ojos, presentará su creación GOLDWYN.
PRISIONEROS DEL AMOR

GRAN CIRCO
PAN AMERICANO
(MANZANA RESIDENCIAL)
HOY VIERNES - DEBUT
9.30 P. M. Véanse Programas

SETIEMBRE
EDDIE POLO
— EN —
El Veredicto
y las comedias "CONFLICTO ARTISTICO" y "EL HOMBRE QUE BRAMO".

BRASIL
AURORITA PERIS
Y el drama Universal "GENIO Y FIGURA", por FRANCK MAYO.

ESMERALDA
Debut de la tonadillera
PAQUITA SEVILLA
y del humorista
Rojas Gallardo
Cine: LUISA LAVALIERE.

MARTES: Setiembre y Brasil. MIERCOLES Esmeralda
Milonguita
La gran vista argentina que alcanzó a doce exhibiciones en el Setiembre de Valparaíso. Escenas cantadas.

MAÑANA: BRASIL. — DOMINGO: ESMERALDA: "CONFLICTO", POR PRISCILLA DEAN Y HERBERT RAWLISSON

IMPERIO

HOY: 6.30 y 9.30

ESTRENO FOX extraordinario,

EL HUERFANO

La más alta creación del género social y cow-boy por el actor eminente WILLIAM FARNUM.

drama intenso y conmovedor, de la ciudad y la sierra en que actúa también LUISA LOVELEY.

DOMINGO: En funciones de lujo, el estreno escogido de Pathé N. Y.

SHIMMY, PERDICION DEL MUNDO

(DESPIERTA, MUJER).— Comedia que los autores dedican a los maridos abusadores; a las esposas descontentas; a las que bailan demasiado; a las parejas enamoradas; y a las regalonas confiadas.

TEATRO MINERVA
SAN PABLO ESQ. CHACABUCO
Empresa: Gortasar y Aguirrebeña
Inauguración de la gran temporada de Otoño

HOY función doble. Estreno del más grande acontecimiento de emociones y misterios:

El Oso Fantasma

Super - serial Pathé N. Y. en 15 episodios. Creación de JUANITA HANSEN y WARNER OLAND.

ESPECIAL Y NOCHE, estreno:

Los Misterios de New York

por Douglas Fairbanks. Reaparecerá en su más linda creación de amor y aventuras.

LUNES 19, estrenos "Conflicto", por Priscila Dean y "No es tan ciego el amor", por Gladys Walton.

IRIS

CASTRO 180.— TELEF. INGLES 3786
HOY Tarde y Noche

Inauguración de la Temporada de Otoño con el estreno Jewell

Conflicto por Priscilla Dean

Desde hoy todos los días en Especial y Noche, conciertos por el notable Trio Musical.

JARA

cinta, Douglas Fairbanks. La película se titula: "Los misterios de New York" y es una de las más interesantes creaciones de este actor.

ALHAMBRA Y VICTORIA

LA TERCERA DE "LA TABERNA".— Ya hemos dado cuenta del éxito que viene alcanzando la exhibición en estos cines de la cine-novela "La Taberna", adaptación exacta, realizada por Pathé París, de la hermosa y educativa obra de Emilio Zola.

"La Taberna" tiene un argumento doloroso, que lleva en sí la demostración de todos los sufrimientos, degradación y miseria a que conduce el alcoholismo, que tantas víctimas hace principalmente entre el pueblo.

En la adaptación todos estos caracteres se revelan y aumentan el agrado por la obra, el convencimiento ante los hechos y el provecho moral después de los ejemplos. Hoy será estrenada la tercera jornada o función, subtitulada: "El veneno de París".

REPUBLICA

PERICO METRALLA.— El República estrenará en sus funciones de hoy una película que bate el récord en materia de sensacionalismo y de emociones.

Trátase de una nueva y magna creación del célebre Perco Metralla, Jofge Larkin, titulada "Un mensaje a tiempo", en la que el despecio por la vida y el desaffo a los más grandes peligros son llevados por el actor a un término insensato.

Las proezas, pruebas y riesgos son tales, como sólo se ven en las mejores películas en series y "Un mensaje a tiempo" reune todo este sensacionalismo en una sola y culminante función que no puede menos que alcanzar siempre un éxito ruidoso y aclamado.

IMPERIAL

DOBLE PROGRAMA Y COMIENZO DE UNA NUEVA SERIAL. — Las dos funciones de hoy de este teatro, consultan un interesante programa doble, de gran atracción, pues que en ellas se presenta un estreno Fox de alta importancia, como es el de la película titulada: "Sueño atormentado", cuya protagonización está a cargo de la discutida y famosa actriz Theda Bara, intérprete que fué de "Cleopatra"; y además, estrenarán una serial Pathé, que lanzó hace tiempo un brillante xito y que sirvió para recomendar artistas que hoy son famosos. Nos referimos a la película episódica de aventuras: "Atado y amordazado", que protagonizan Jorge B. Seitz y Margarita Courtot y en la que actúa el notable caracterizador de los roles de "traidor", Mr. Harry Semels.

De esta serie se presentará hoy la función primera, con tres episodios.

ODEON

"LA FE RECONQUISTADA". — Para sus funciones de especial y noche, de hoy Viernes, anuncia esta sala el estreno de una lindísima comedia dramática Robertson-Cole "La fe reconquistada". Creación de admirable actor Lloyd Hughes, e inolvidable intérprete de "La presa del abismo".

Para el Domingo se anuncia el estreno de "Huérfanas de la tempestad".

INDEPENDENCIA

HOY, "EL REY DE LA PLATA", POR WILLIAM FAVERSHAM. — En ambas funciones de hoy de esta concurrida sala del barrio Independencia, será estrenado el emocionante drama policial, editado por la manufactura Paramount, y titulado: "El rey de la plata", argumento de intrigas y aventuras, que es adaptación de un famoso melodrama norteamericano y en cuya interpretación sobresale el famoso actor dramático William Faversham.

Mañana, "11.o Sábado de cow-boys", se estrena el drama de sensacionales aventuras: "La Isla del Terror", por el famoso burlador de cárceles, Houdini.

POLITEAMA

"HUERFANAS DE LA TEMPESTAD".— Hoy estrena este teatro: "Huérfanas de la tempestad", fotodrama debido al talento del director David M. Griffith. Son doce actos.

Es la más interesante historia de la Revolución Francesa. Desempeñan los principales roles Lilian y Dorothy Gish, Grighton Hale y Monte Blue.

AVENIDA

"DE PEON A MILLONARIO".— Una alta comedia Goldwynd de gran delicadeza y de graciosas situaciones es la que se titula: "De peón a millonario" y que está interpretada por el gran actor Tom Moore, pasa en sus dos funciones de hoy el Avenida.

La obra al mismo tiempo que es una obra de factura muy agradable encarna una lección de esfuerzo dando la norma de la conducta que debe seguir todo hombre que tenga anhelos para conquistar una fortuna y la mano de una bella mujer. La labor de Tom Moore es recomendable desde todos sus puntos de vista.

HIPPODROME

"EL OSO FANTASMA". — Max Glucksman presenta en este teatro el estreno de la primera función de la serial: "El oso fantasma", 15 episodios sensacionales de misterio, drama, comedia-tragedia. Dos ases le interpretan: Warner Olland y Juanita Hansen. Títulos de los episodios que se estrenan hoy: 1. "La huella del fantasma"; 2. "La fuga de Yanet Dale"; 3. "El rastro del lobo".

EXCELSIOR

"EL CENTINELA DEL FIRMAMENTO".— Hoy, en nocturna, hermoso final de la serial de lujo: "El Centinela del Firmamento", creación de la ideal pareja Jorge Seitz y June Caprice y una divertida comedia Universal.

MUNDIAL

"EL GRAN BOCHE O SU GRAN NOCHE".— Esta novela de aventuras y amores anuncia para las funciones de especial y noche de hoy, este teatro. En ella veremos al apuesto galán favorito de las damas Hebert Rawlinson convertido por necesidad en verdadero pugilista.

SELECTA

"CUANDO CUPIDO DA EN FAMA O LUZ ENTRE TINIEBLAS".— En especial y noche estrena este teatro esta deliciosa comedia a gran lujo.

Se trata de una obra que hará meditar a los padres orgullosos y a los pretendientes rehacios por falta de alcurnia.

En el transcurso de esta obra hay bailes, lindas mujeres, pasión y amores purísimos.

DIECIOCHO

"NO ES TAN FACIL".— El espectáculo que esta elegante sala ofrece hoy, a su distinguida clientela, pertenece a la célebre manufactura Pramount, una de sus últimas producciones, titulada: "No es tan fácil"", graciosísimo idilio por la linda actriz Margarita Clarck.

Mañana va: "Quién dijo miedo", última creación de Harold Lloyd.

ATENAS

Especial y noche: "Redimido por su amor", por Elena Chadwick.

MINERVA

"EL OSO FANTASMA". — Hoy inaugura su temporada de Otoño, con el formidable estreno de la gran serial de arte y lujo de la Pathé N. Y.: "El oso fantasma", anuncian los programas de este teatro en sus funciones de tarde y noche. Se trata de un gran espectáculo de sensación y misterio, interpretado por la popular pareja Juanita Hansen y Warner Olland y estreno cow-boy: "Los misterios de Nueva York", que es la más linda creación del d'Artagnan de los "Tres Mosqueteros", el gran artista Douglas Fairkanks.

ELECTRA

"LA DUEÑA DEL MUNDO". — Ofrece hoy programa doble, formado por las funciones 6.a y 7.a de "La dueña del mundo", cuyos títulos son "La multillonaria y la benefactora de la humanidad".

Como se sabe, es intérprete la que rida artista alemana Mía May.

SALA ORIENTE

Hoy Viernes a las 6.30 y 9.30, estrena este cine la película de lujo titulada: "Despreciando a los demás", por Collen Moore y Cullen Landis, los mejores artistas de la Universal.

FRANKLIN

Hoy Viernes en especial y nocturna estrena este teatro uno de los más sobresalientes programas de variedades Universal, cuyas diversas atracciones agradarán en forma concluyente.

OLYMPIA

"LAGRIMAS EN LA NIEVE". — Emocionante drama interpretado por Eva Novack, que se pasará en las dos secciones de hoy.

PROXIMOS ESTRENOS

"LA SENDA DEL DESIERTO". — En sus funciones de mañana Sábado dará a conocer la Sala Imperio este nuevo drama de cow-boyismo, interpretado por un elenco de estrellas a cuya cabeza se destaca Roy Stewart el incomparable intérprete del legendario Far West. La vasta soledad de las selvas y pampas del Oeste salvaje, donde el hombre libra diariamente una ruda lucha por la vida, sirven de escenario a este drama cuyo argumento trata el desarrollo y gesto de las eternas e inevitables pasiones humanas ante el amplio escenario libre de la naturaleza. Marjorie Daw es la gentil heroína de esta obra en que también actúa Walace Beery, caracterizando al "traidor".

"EL RETO A LA LEY".— Esta cinta Fox de gran espectáculo está protagonizada por William Russell, el gran campeón universitario de box de los Estados Unidos y uno de los mejores artistas de la pantalla americana. Mañana daremos más detalles.

"DESGRACIADO A LA FAMILIA", PARAMOUNT POR BRYANT WASHBURN.— Una graciosísima y espiritual comedia, de argumento originalísimo, es la que ha sido seleccionada por la Empresa del Splendid para ser estrenada en las funciones de gran moda del Domingo de la presente semana del Splendid, como se comprenderá trátase de una obra de moralidad absoluta que ha sido editada por la manufactura Paramount, y cuyo título es "Desgraciando a la familia", es la novela de un muchacho pertenecientes a una de aquellas familias de millonarios aristócratas neoyorquinos, que son descendientes del cultivador de manzanas Adán y del famoso navegante Noé, un muchacho que sigue todos los más ridículos preceptos de la distinción más refinada, y cuya fraldad para tratar a su novia, trae como consecuencia el que ella lo olvide y prefiera casarse con su padre, el muchacho al saberlo se desespera y se propone "desgraciar" a la familia, para que la muchacha tenga que avergonzarse de tener tal hijastro, y al efecto se pone a trabajar en los empleos que él considera más ruines, lo que produce una serie de complicaciones de la gracia más extraordinaria. El gentil y distinguido gran actor de comedia, americano Bryant Washburn, hace en esta obra la mejor de sus creaciones.

Alhambra y Victoria

HOY: 6.30 y 9.30

Sigue el éxito monumental de la cine-novela.

La TABERNA

de E. ZOLA.

Estreno de la 3.a función, titulada:

EL VENENO DE PARIS

por la que pasa un sopio de tragedia y un formidable ¡Alerta!, para los pueblos.

CON URGENCIA
NECESITAMOS:

2 TAPICEROS,
4 CARPINTEROS, y
1 HERRERO.

para construcción carrocerías de automóviles y camiones.
Pagamos buenos sueldos.
Garage "FORD", San Miguel 142

Americano de Cuero

Flamante en muy buen estado.
PAREJA DE CABALLOS HACKNEY
muy trotadores y mansos.
ARNES DE PAREJA NEGRO
VENDEMOS DE OCASION
2855 - HUERFANOS - 2855
Eduardo Rodríguez y Cía.

REMITIDO

LOS SUCESOS DE MAIPU

En el diario "El Mercurio" de fecha 13 del presente, aparece un remitido firmado por Luis E. Rojas, Roberto Vivares, Camilo Valdés V., Rubén Romero M. y Alfredo Wulff; en el cual se trata de mistificar la opinión pública a fin de poder apoderarse ilegalmente del mando de la comuna de Maipú, con fines que el público deducirá al examinar la calidad de los firmantes.

Sensible es, pero la necesidad tiene cara de hereje, y conviene de una vez por todas que el público consciente se forme idea cabal en este asunto; para ello, no nos cabe sino examinar, aunque ligeramente, las personas ya dichas.

LUIS E. ROJAS—Municipal actualmente procesado por el Juzgado de San Bernardo, por delito de lesiones graves, perjurio, encubridor, etc. Actualmente se encuentra en libertad bajo la fianza hipotecaria de José Giancáspero, Juez de Subdelegación de Maipú, Subdelegación Chuchunco. Para corroborar lo dicho, basta la simple lectura del siguiente certificado expedido por el Juzgado de San Bernardo: "Certifico: que es efectivo que Luis Emiliano Rojas se encuentra declarado reo en el proceso que se le sigue ante este Juzgado por delito de perjurio, lesiones a Isaías Infante y encubridor de lesiones; además declarado reo en el proceso por estafa que le sigue Alfredo Salas I.—San Bernardo, 5 de Marzo de 1923.— Carlos Letelier, Secretario."

ROBERTO VIVARES.—Municipal excluído por la Municipalidad de Maipú, según consta del Acta de la sesión de fecha 1.o de Mayo de 1921, que literalmente dice: "Se procedió conforme a la ley a calificar la elección de los señores Regidores por el orden alfabético de apellido, siendo aprobados sucesivamente los poderes de los señores Aparicio, Arredondo, Hidalgo, Riesco, Rojas Luis E., Rojas Juan M., Valdés y Wolff. Fué excluído por mayoría de votos el señor Vivares". Firman el Acta (Fs. 294) los señores Hidalgo, Riesco, Rojas, Valdés, Rojas Luis E., Aparicio y Wolff. Actuó de secretario autorizante Alfredo Salas I. Después de esta exclusión de toda la Municipalidad, no ha habido más novedad con respecto a Vivares que la que arroja el mérito del proceso criminal existente en su contra ante el Tercer Juzgado del Crimen de ésta, por delito de homicidio frustrado en las personas de A. Aparicio y de Angel Terán. Por lo demás, Vivares ni ha sido incluído ni ha prestado juramento alguno, pues la Municipalidad no tiene más conocimiento de sus actuaciones que las que se desprenden de los hechos policiales por los cuales está procesado.

CAMILO VALDES V.—De esta buena persona pueden ilustrar al público los señores Alberto Llona Reyes y Tobías Labbé, quienes pudieron apreciarlo en la última elección.

Se sabe que ahora ni siquiera tiene domicilio en la comuna, pues vióse obligado a vender los derechos que tenía sobre una franja de terreno y no dispone de más que su empleo de la Caja Hipotecaria.

Por otra parte, el señor Valdés no ha respetado sus compromisos firmados al ingresar a la Municipalidad.

RUBEN ROMERO M. — De su actuación como Tesorero, basta copiar para juzgarlo, lo siguiente: "Maipú, 15 de Enero de 1923.—Señor Alcalde: Por motivos particulares vengo en hacer la renuncia de Tesorero de la I. Municipalidad de Maipú.—R. Romero.

"Maipú, Enero 15 de 1923—Vistos: Acéptase la renuncia presentada. Extiéndase en el libro de decretos. Anótese.—A. Hidalgo.—R. Larraín, Secretario.

Retira una renuncia.—Señor Alcalde: Rubén Romero, ex-Tesorero de la I. Municipalidad de Maipú, a US. respetuosamente digo: No satisfaciendo los motivos que me obligaron a presentar mi renuncia vengo en retirarla Por tanto, a US. suplico se sirva darla por retirada y ordenar se me devuelva por Secretaría.

Maipú, Enro 16 de 1923.—Habiendo sido aceptada la renuncia con fecha anterior a esta solicitud, no ha lugar. Anótese y comuníquese.— A. Hidalgo.—R. Larraín, Secretario.

Romero está procesado actualmente en el 1.er Juzgado del Crimen en el cual haciendo mérito del informe expedido por el Inspector del Tribunal de Cuentas, el Juez ordenó la formación de proceso por delito de estafa.

Finalmente, como Romero no ha podido, ni pretendido desvirtuar ninguno de los cargos que se le hacen, pues en su remitido nada dice, quedan éstos en todo su vigor.

Del Comandante de Policía, que según el remitido que contestamos no tiene nombramiento, expondremos lo siguiente:

"Santiago, 30 de Diciembre de 1922.—Vista la terna presentada por la Municipalidad, decreto: Nómbrase Comandante de la Policía comunal de Maipú a don Manuel Zamora. Tómese razón y comuníquese.—Alessandri.— Manuel Rivas V."

Estos antecedentes bastarán por ahora para formarse idea exacta de los promotores de desórdenes, que pretenden tomar el mando en contra de la actual mayoría, compuesta de personas responsables.

Para terminar, tenemos sólo que agregar que a pesar del cúmulo de dificultades con que hemos tropezado, debidas a los elementos con que se cuenta y a los malos empleados que nos han sido impuestos, el Primer Alcalde, señor Hidalgo atiende continuamente los intereses de la comuna con perjuicio de los propios, obteniendo alumbrado, carros, agua potable, etc.; y creemos también dejar concluída esta polémica inútil y mal intencionada de unos pocos esperando tranquilos la resolución de la justicia criminal que habrá de castigar muy pronto a los autores de toda clase de delitos dentro de la comuna.

Antonio Hidalgo, Primer Alcalde.
Carlos Riesco.
Roberto Larraín, Secretario.

UN BUEN CORSE

económico, de forma superior y de gran variedad halla en el gran surtido de

"La Flor del Día"

También calzado fino en liquidación.

Sociedades Anónimas

COMPAÑIA MINERA
"Disputada de Las Condes"

DIVIDENDO Núm. 7

El Consejo Directivo de esta Compañía ha acordado repartir a los señores accionistas, un dividendo provisorio de DOS PESOS por acción, que se pagará en las Oficinas del Banco Español de Chile, en Santiago y Valparaíso, desde el Lunes 19 del presente.

El Registro de Transferencia de Acciones permanecerá cerrado desde el 14 hasta el 20 del actual.

Santiago, 6 de Marzo de 1923.

EL GERENTE.
M-21

La Hispano Americana

COMPAÑIA DE SEGUROS GENERALES

Se pone en conocimiento de los señores accionistas que desde esta fecha y antes del 30 del actual, deberán pagar en nuestras oficinas o depositar en nuestra cuenta de los Bancos de Chile, Nacional o Español de Chile, el importe del segundo plazo a $ 5 por acción sobre la cuota del 6 por ciento del capital suscrito acordada en reunión general de fecha 9 de Febrero.

Santiago, 15 de Marzo de 1923.

MANUEL GUERRERO N., Director-Gerente.
M-30

Compañía Minas de Gatico

DIVIDENDO PROVISIONAL

Desde el Jueves 22 del corriente, el Banco Anglo-Sud-Americano Ldo., pagará en ésta y sus oficinas de la República el dividendo provisional de $ 1 m|c., por acción, acordado por el Consejo Directivo, en conformidad con el artículo 49 de los Estatutos.

El Registro de Transferencias permanecerá cerrado desde el día 15 al 22 del presente, ambas fechas inclusives.

Valparaíso 10 de Marzo de 1923.

EL GERENTE.
M-22

Sociedad Explotadora de Tierra del Fuego

DIVIDENDO 55

Desde el Miércoles 14 del corriente mes, se pagará el dividendo provisional de dos chelines por acción, acordado por el Directorio.

El pago, en moneda corriente, a los accionistas que no pidieron letras sobre Londres, se hará a razón de $ 3.73 por acción, o que corresponde al cambio de $ 37.20 por libra esterlina, fijado en conformidad al aviso anterior Valparaíso, 6 de Marzo de 1923.

EL DIRECTOR-GERENTE

Oficina de la Agencia en Santiago, Moneda N.o 1109.
M—20

"La Providencia"

SOCIEDAD ANONIMA COOPERATIVA DE SEGUROS, AHORROS Y EDIFICACION

JUNTA GENERAL DE ACCIONISTAS

Por orden del Directorio de la Compañía y en conformidad con los artículos 38, 46, 47 y 49 de los Estatutos Sociales, cítase a Junta General Ordinaria a los accionistas de la Compañía, para el día Viernes 16 del presente mes, a las 5 P. M., en los salones de la Compañía, Bandera 158. El objeto de la Junta es tomar conocimiento del Balance y Memoria de los negocios de la Compañía en el año 1922.

EL GERENTE.

Santiago, Marzo de 1923.
M-16

Caja de Ahorros DE Empleados Públicos

Cítase a Junta General Ordinaria de Imponentes para el Martes 27 del presente a las 5 1|2 P. M.

Habrá elección de cinco miembros de la Junta de Vigilancia que terminan sus períodos.

La votación para esta elección por acuerdo de la Junta de Vigilancia, se recibirá únicamente en las Oficinas de la Caja, el Lunes 26 de 10 a 12 y de 2 a 7, y el Martes 27, de 10 a 12 y de 2 a 5; el escrutinio se hará en la sesión de la Junta General.

Los poderes de los imponentes que deseen ser representados deberán entregarse en las Oficinas de la Caja, hasta el Sábado 24, a las 12 del día, para su revisión. Se devolverán, en seguida, a los interesados, con la conformidad que corresponde.

Se previene a los imponentes que, de acuerdo con los artículos 3 y 16 de los Estatutos, sólo tienen derecho a votar y asistir a la Junta General, por sí o representados, los imponentes en actividad, es decir, los que tengan más de doce meses de antigüedad como tales y hayan hecho una imposición mínima de 25 c|o, y todos aquellos que no hayan dejado transcurrir dos años consecutivos sin hacer imposición.

La votación durante los días 26 y 27, a las horas indicadas, será presenciada por dos miembros de la Junta de Vigilancia y por los imponentes que deseen.

Santiago, 14 de Marzo de 1923.

LA ADMINISTRACION

Compañía Nacional de Tejidos "El Salto"

SANTIAGO

Para los efectos de pago de un tercer dividendo provisorio, el registro de transferencias de acciones permanecerá cerrado desde el 20 hasta el 29 del presente.

OSCAR SEEMANN,
Gerente.

Santiago, Marzo 15 de 1923.

AVENA

tártara negra pura para semilla.
Venden lista Santiago:
E. BARUFKA & Cía.
HUERFANOS 1168 - CASILLA 1498

ACERO para

herramientas
ochavado para minas
resortes

Alambre galvanizado Nos. 10, 12 y 14.
Alambre pulido Nos. 24, 26 y 28.
Cañería galvanizada 3|8", 1", 1 1|4", 1 1|2" y 2".
Cañería negra 1|4", 3|8", 1|2", 1" y 1 1|2".

CORREA DE

balata
lona cosida
pelo de camello
suela

Correones para coser correas.
Crisoles de plombagina "Dixon".

Empaquetadura de

asbesto en hojas
asbesto redondo
cáñamo engrasado
cáñamo con grafito

Ejes en barras para carretas.

FIERRO en BARRAS

redondo
cuadrado
plano
ángulo
té
media caña

Fierro galvanizado acanalado "Emu" 8 canales, 6, 7, 8, 9 y 10 pies.
Fierro galvanizado liso 6'x3' Nos. 14, 16, 18, 22, 24, 26 y 30.
Fierro negro liso, 1|2", 3|8", 5|16", 1|4", 5 m|m., 1|8". Nos. 12, 14, 18, 20, 22, 24 y 26.
Hojalata "Charcoal", IC, X, XX, XXX, XXXX, XXXXX, XXXXXX.
Hojalata "Coke", de 70, 75, 90, 108 libras y XXXX.
Llantas, canto liso y redondo.
Resortes hechos.
Zunchos, desde 1|2" a 4".

Ofrece a precios convenientes, listo para entrega inmediata

BARRACA DE FIERRO

SAMUEL UNWIN

DELICIAS NOS. 2360 Y 2362, entre República y España

Teléfono Inglés N.o 1200

LA INTERVENCION DEL GOBIERNO EN EL ASUNTO TRANVIARIO

DESDE HOY EL JUZGADO DE POLICIA LOCAL MULTARA A LA COMPAÑIA POR NO HACER CIRCULAR EN LA CIUDAD EL NUMERO DE 600 CARROS, POR EXCESO DE PASAJEROS Y POR COBRAR UNA DOBLE TARIFA

El señor Silva Espic se dirige al presidente del Comité contra el alza de las tarifas y a los presidentes de las demás instituciones sociales obreras de la capital

EL GRAN COMICIO DE HOY DE ADHESION A LA ACTITUD ASUMIDA POR LA MUNICIPALIDAD

Durante el día de ayer, el nuevo servicio de tranvías, con el pago de tarifa doble, continuó haciéndose sin que se produjera alteración alguna en el orden público.

LA VIGILANCIA POLICIAL

Por disposición del Gobierno, a esa hora en que se nota más movimiento de pasajeros en los tranvías, ha continuado haciéndose un turno especial de policía.

En efecto, patrullas formadas por cuatro y más guardianes a cargo de un inspector, hacen el recorrido por las calles de mayor movimiento.

LA ACTITUD DEL PRIMER ALCALDE

En los diferentes círculos administrativos y sociales de Santiago, ha sido muy comentada la actitud del Primer Alcalde, señor Silva Espic, y de la cual dimos amplia cuenta en nuestra edición anterior.

Como se sabe, el señor Silva Espic ha prometido que, en vista del desconocimiento que se ha hecho a la autoridad local, en lo que respecta a su intervención con la Empresa de Tracción, ha acordado aplicarle a ésta el máximo de los reglamentos.

En efecto, el señor Silva Espic ha impartido las órdenes necesarias para que desde hoy los inspectores correspondientes, envíen a la Inspección del Tránsito todos aquellos partes por infracciones a los Reglamentos, en especial a la falta de cumplimiento de la Empresa al no hacer circular los 600 tranvías acordados por la Municipalidad, por la aglomeración de pasajeros en los carros y por cobrar una tarifa que no ha sido autorizada por la Municipalidad, ni por el Congreso Nacional.

TRANSCRIPCION DE LA NOTA ALCALDICIA

En la tarde de ayer fuimos informados que el Intendente de la Provincia, señor Mackenna Subercaseaux, había transcrito al Gobierno la nota que le enviara el Alcalde señor Silva Espic, en contestación al oficio del Ministerio del Interior por el que se le notificaba de haberse autorizado a la Empresa para alzar las tarifas tranviarias en un ciento por ciento.

LA CUESTION TRANVIARIA Y LOS OBREROS

La Confederación de los Sindicatos Blancos de Chile, institución formada por numerosos obreros, ha lanzado un manifiesto entre las demás instituciones, en el que da a conocer todo el movimiento desarrollado por el Gobierno para aceptar el alza de las tarifas tranviarias.

En este documento, los obreros protestan de dicha actitud como asimismo de la intervención de don Agustín Edwards en favor de la Empresa.

NOTA DEL ALCALDE A LOS OBREROS

Con motivo de las incidencias habidas entre la Municipalidad y la Empresa y que trajo como consecuencia la intervención directa del Gobierno, el Alcalde señor Silva Espic ha enviado ayer al presidente del Comité contra el alza de las tarifas y demás presidentes de instituciones obreras, la siguiente comunicación:

"Santiago, a 15 de Marzo de 1923.—Materia de viva preocupación ha sido para esta Alcaldía, el tratar de dar cumplimiento a las disposiciones legales y a las resoluciones de la I. Corporación, en lo relativo al funcionamiento del servicio de movilización urbana de pasajeros.

Dificultades de todo orden han impedido hasta este momento, el ejercicio normal y correcto de las atribuciones que las leyes otorgan en esta materia a la Corporación edilicia que represento.

La Compañía, a cargo de la administración del servicio, en vez de facilitar el cumplimiento de las resoluciones que se le imparten, con una obstinación que no deseo calificar, se ha rebelado contra las decisiones y resoluciones adoptadas por la I. Municipalidad en uso de las facultades que la Constitución y las leyes le otorgan como a autoridad de Derecho Público.

A las disposiciones administrativo-reglamentarias que obligan a poner en circulación 600 carros motores, respondió la Compañía con la paralización del servicio, invocando en su defensa una orden de Gobierno que así lo disponía; decisión que se fundaba en la incapacidad declarada por el Supremo Gobierno de poder mantener el orden público.

Insistí en mi determinación de hacer respetar la autoridad local y de defender los intereses de las clases obreras, empleados públicos y particulares y de todos los elementos de escasos recursos pecuniarios, que yo veía gravemente amenazados con el alza de las tarifas.

Con este objeto comisioné a un funcionario municipal para que se hiciera cargo de la administración del departamento de tranvías y restableciera el servicio. Lo faculté, asimismo, para que solicitara del Supremo Gobierno el auxilio de la fuerza pública; la que le fué denegada.

Cuando la autoridad local había adoptado las medidas del caso y estaba resuelta a hacerse respetar y restablecer al día siguiente, con la tarifa de 5 y 10 centavos, la circulación de los tranvías que mantenía guardados la Compañía en sus depósitos, interviene nuevamente el Ejecutivo y llega con la Empresa al acuerdo que el público conoce, por el que la autorizó para duplicar las tarifas siempre que pusiera en servicio la cantidad de 420 tranvías.

Es ya del dominio público que las protestas unánimes que se hicieron sentir ayer en la Cámara de Diputados y que provocaron el retiro del Gabinete, no han sido bastantes para que el Gobierno vuelva sobre sus pasos y deje sin efecto la orden impartida.

Ante situación tan anormal como ésta, es deber ineludible de la primera autoridad local mantener los fueros y derechos que las leyes y la Constitución acuerdan a la Corporación que representa.

No puede permitir al Alcalde infrascrito que se violen las disposiciones de los Arts. 11 de la Ley N.o 938, de 2 de Setiembre de 1897 y 2.o de la ley N.o 1786 de 31 de Diciembre de 1905, que fijan la tarifa de 5 y 10 centavos.

No puede admitir, tampoco, que se haga tabla rasa de la disposición establecida en el Art. 29, reformado, de la ley citada de 1905, que obliga a la Compañía a mantener en servicio 600 carros motores.

En presencia de esta exacción, las medidas coercitivas de aplicación de multas, que he adoptado en mi carácter de juez de policía local, no son suficientes para obligar a la Empresa a volver al camino de la legalidad y del respeto a lo pactado, ni para acallar los numerosos reclamos que se me han hecho, ni la excitación creciente del público por la imposición, de hecho y por la fuerza de la doble tarifa.

Antes de apelar esta Alcaldía al recurso supremo que consiste en pedir se resista por el pueblo el pago indebido de la doble tarifa, quiere extremar todas las medidas de prudencia. Para este efecto, estimo oportuno que esa asamblea que representa a todo el pueblo de Santiago, ejercite en este caso y por última vez, el derecho de petición que le otorga la Constitución Política de la República.

Cree la Alcaldía que la conclusión del mitin que tendrá lugar el día de mañana, en resguardo de las leyes, del prestigio y de los fueros de la autoridad local, debe ser la de pedir a S. E. el Presidente de la República que deje sin efecto la medida adoptada para alzar las tarifas tranviarias. Dios guarde a ustedes.—**Emilio Silva Espic**".

A los señores presidentes de las Asociaciones Obreras y Centros Políticos de la capital, adheridos en contra del alza de las tarifas tranviarias, señores Enrique Phillips y Bernardo Quiroga.

LOS EMPLEADOS DE COMERCIO ANTE EL ALZA

Anoche recibimos en nuestra Imprenta una delegación de empleados de comercio, la que vino a pedirnos hiciéramos pública su protesta por la forma cómo se había llegado a la solución del problema tranviario.

Esta misma comisión nos informó que entre este gremio se ha constituido un comitié el que se reunirá esta noche, en el local de la Federación de Estudiantes, ubicado en la calle Agustinas 632, con el objeto de seguir ocupándose de la participación del gremio en el movimiento iniciado contra la resolución del Gobierno.

SE RESUELVE EL ASUNTO DE LA CLASIFICACION DEL MAGISTERIO PRIMARIO

EL MINISTRO DE JUSTICIA E INSTRUCCION PUBLICA, DON CARLOS ALBERTO RUIZ, DEROGO AYER EL DECRETO QUE EL MAGISTERIO ENCONTRO ILEGAL Y CONTRARIO A SUS INTERESES

Nuestros lectores están al corriente y mantienen fresco el recuerdo aún de la campaña iniciada por el profesorado general, en contra del decreto que los clasificaba en una manera que lo estimaban injusto.

Ayer el Gobierno ha puesto fin a este asunto, cuya discusión ha demorado largos meses. El Ministro de Justicia e Instrucción Pública, don Carlos Alberto Ruiz, ha dictado en la tarde de ayer un decreto por el cual deroga el que establecía la clasificación del magisterio primario.

Esta medida del señor Ruiz será recibida con agrado por el profesorado que esperaba desde tiempo atrás una resolución del Gobierno que salvaguardiase sus justos intereses.

EL COMITE CONTRA EL ALZA Y SU SESION DE ANOCHE

(Versión oficial)

Anoche se reunió el comité contra el alza de las tarifas tranviarias, presidido por los señores Enrique Phillips y Bernardo Quiroga, actuando como secretario los señores Manuel Jorquera y Aníbal Mena Larraín. Asistieron 69 delegados.

Se dió cuenta por el señor Phillips, que S. E. había declarado que derogaría el decreto en caso que se lo insinuara el Ministro Demócrata que entraría en el Ministerio.

Se leyó una nota del señor Emilio Silva Espic, en la que pedía el concurso de las sociedades adheridas para que solicitaran del Supremo Gobierno se derogue el acuerdo de la duplicación de las tarifas. Se aprobaron los poderes del señor Viterbo Parra, representante de la Sociedad de Practicantes de Chile; la designación de delegados del Centro Demócrata a los señores Arturo Labovich y Juan Uribe; la renuncia del señor Hilarión Bonilla, que por motivos de ocupación abandona la ciudad; la adhesión de la Federación Chilena del Trabajo, para el paro general próximo.

Entrando a tratar la cuenta dada, y después de un detenido estudio, se tomaron los siguientes acuerdos:

Efectuar el comicio hoy, a las cinco y media de la tarde, en la Plaza de Armas, frente al palacio Consistorial.

Dar un voto de aplauso a los señores Juan Pradenas Muñoz, Oscar Chanks y Manuel J. Navarrete, por su brillante defensa de los intereses del pueblo efectuada en la Cámara de Diputados.

Agradecer al Directorio General Demócrata su decidido apoyo al Comité dando órdenes a sus representantes en el Parlamento para la defensa de la ciudad, expoliada hoy por la Empresa con el beneplácito del Gobierno.

Comisionar a la mesa directiva para que se acerque al Primer Alcalde, señor Emilio Silva Espic y le haga presente:

"El aplauso unánime y ardoroso con que ha sido recibida su comunicación de esta fecha, en la que se vuelve por el prestigio de nuestras instituciones y el respecto a los sagrados derechos del pueblo;

"Manifestarle la adhesión de esta asamblea y solicitar de él haga respetar las disposiciones de las concesiones-leyes de los años 1897 y 1905, que fijan la tarifa de cinco y diez centavos y la dotación de 600 carros motores para el servicio de la ciudad, amenazadas por el trust extranjero de la energía eléctrica;

"Pedir al señor Primer Alcalde que él, en unión de todos sus colegas, los regidores contrarios al alza de las tarifas tranviarias, presidan el mitin que tendrá lugar el Viernes 16 del presente, a las 5.30 P. M., y acompañen al pueblo para formular ante S. E. el Presidente de la República la petición de que inmediatamente se deje sin efecto, el alza de tarifas acordadas."

EL COMICIO DE HOY

Esta tarde, a las cinco y media, se efectuará el comicio a que ha citado el Comité para protestar del atropello a las leyes y la falta de cumplimiento a los contratos por parte de la Empresa, y la ilegal autorización del Gobierno para duplicar las tarifas en la forma efectuada, lo que afecta a todos los trabajadores en general.

CITACION

Se cita a todas las sociedades adheridas a este Comité al comicio de esta tarde en la Plaza de Armas, donde harán uso de la palabra los representantes demócratas que han defendido últimamente al pueblo de Santiago en las Cámaras, y miembros designados por el Comité.

La comisión de la Agrupación Demócrata de Santiago cita a todos los correligionarios al local social, Rosas Núm. 1049, a las cinco y media para concurrir con el estandarte, al comicio de esta tarde.

LOS ORADORES

En el comicio de hoy harán uso de la palabra los siguientes señores: Juan Pradenas Muñoz, Oscar Chanks, Manuel J. Navarrete, Enrique Phillips, Esterio Silva, Fidalio Montenegro, etc.

Junta de Beneficencia Escolar

HOY SE REUNE LA COMISION DE COLONIAS

La Comisión de Colonias de la Junta de Beneficencia Escolar se reunirá hoy, a las 11 A. M., en Villavicencio 378, para tratar de la memoria de los trabajos realizados en la presente temporada.

Se encarece la asistencia a los doctores Mayers, Scroggie y Barañol.

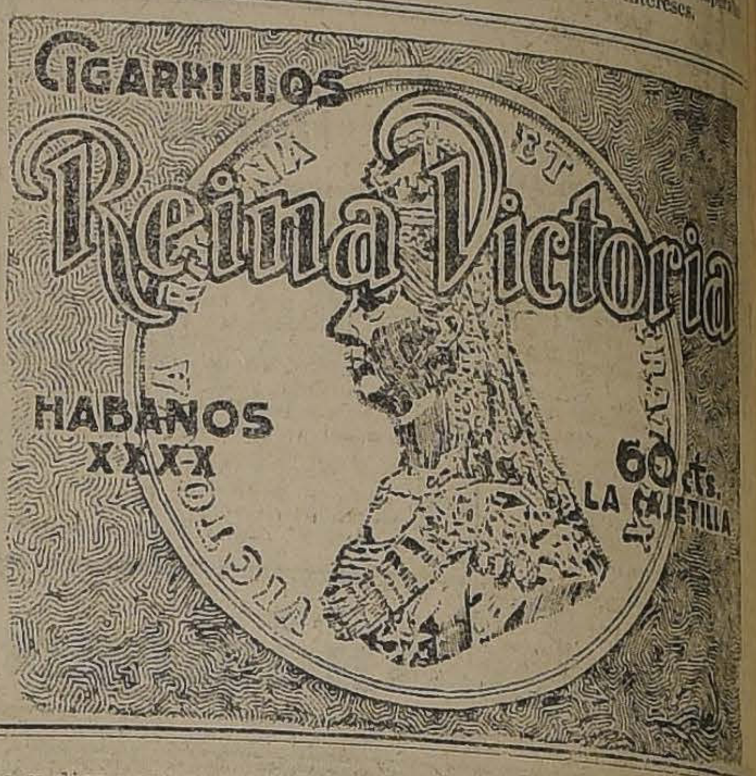

Después de haber experimentado toda marca de lamparillas

Ud. se convencerá que por su buena luz, duración y economía no hay lamparilla superior a la

"PHILIPS"

Importadores:

MORRISON & Co.

Ahumada 65-77 :-: Santiago

Sub-Agentes:

RAAB, ROCHETTE, ROCA Y CIA.

Estado 235

Correas de suela inglesa de pelo de camello de balata de algodón "Stanley".

CORREONES

UNIONES

PASTA PARA CORREAS

Ofrece a precios convenientes la

Casa Santiago Webb & Co.

ESTADO 156-170

Casilla 1767 :-: Teléf. Ing. 3176|3177

Remate Judicial y Voluntario

DE ORDENES DEL 2.o Y 4.o JUZGADOS CIVILES (Y VARIOS CONSIGNATARIOS)

EL SABADO 17, DE 10 Y MEDIA A 12 Y DE 2 Y MEDIA ADELANTE

1341 Compañía 1341

HAY:

SALON.— Autopiano "Home" con 55 piezas, alfombra inglesa, amoblados salón asientos en estilos varios y tapices seda, 2 grandes espejos dorados, consolas doradas con espejos, lunas cortadas, pedestales y mesas de centro, sillas de id., cuadros óleo, acuarelas, grabados, cortinas de seda, id. de felpa y seda, etc., etc.

ESCRITORIOS.— Escritorios de cortinas, id. medio ministro, mesas de lectura, id. para máquina, prensas para copiar, amoblados Chesterfield, id. de Mision, archivadores, cajas de fierro, máquinas de escribir, papeleras roble, lámparas de escritorio, etc.

COMEDOR.— 6 comedores en caoba roble y lingue con espejos lunas cortadas y cristales cortados, mesas de correderas, sillas de varias clases en tapices, cuero Córdoba y Pergamoid, manteles, servilletas, alcuzas, paneras, bomboneras, piezas de centro de plaqué y cristal, licoreras, cuchillerías, cristalerías.

DORMITORIOS.— 8 juegos de dormitorios en caoba, roble y lingue de 1 y 2 cuerpos, con cristales, lunas cortadas; ricos catres de bronce, colchones, frazadas, sobrecamas, servicios de lavatorio en plaqué y porcelana, divanes sillas sueltas.

VARIOS.— Cocinas económicas y a gas, lavaplatos, mesas, carniceras, lavatorios desagüe (averiados), urinarios, mostradores con zinc, id. de madera y estantería de vidrio cortado, anafes, estufas de parafina, id. a gas, canastos mimbre para ropa, amoblados hall de mimbre, id. de madera con pergamoid, jardineras roble y de lingue, id. al laqué, mesas de hall de roble, id. al laqué, paragüeras, sombrereras estilos colonial, 2 ricos sofáes de caoba tapiz cretona y pergamoid, gran califont de níquel completo, esquineros con cortinas de felpa, varios lotes de libros, y una partida de sacos paperos.

A la vista HOY VIERNES de 2 a 6.

ENRIQUE MANDIOLA EASTMAN

Martillero de Hacienda

SERVICIO METEOROLOGICO DE "LA NACION"

15 DE MARZO DE 1923

OBSERVACIONES METEOROLOGICAS LOCALES

Presión atmosférica, m|m., a 0° y 45 lat.: 7 h., 712.7; 14 h., 712.8; 21 h., 714.8.

Humedad relativa o|o: 7 h., 64 o|o; 14 h., 25 o|o; 21 h., 52 o|o.

Tensión del vapor de agua, m|m.: 7 h., 9.7; 14 h., 6.3; 21 h., 8.7.

Temperatura del aire, 0° C., 7 h., 17.7; 14 h., 26.2; 21 h., 18.3.

Dirección del viento y grado Beaufort: 7 h., NE-1; 14 h., S-1; 21 h., calma.

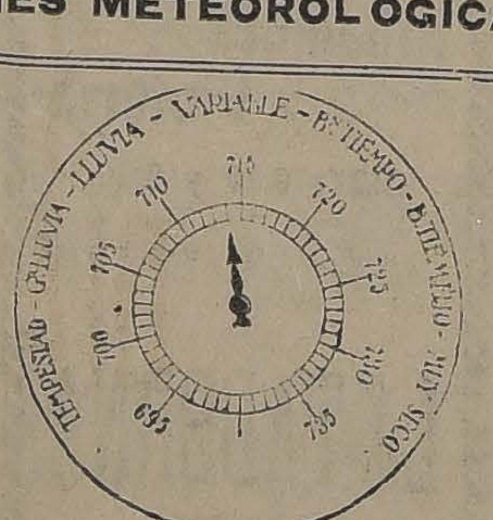

Velocidad, metros por minuto, 7 h., 87; 14 h., 210.

Nebulosidad (décimos) y densidad: 7 h., desp.; 14 h., desp.; 21 h., desp.

Visibilidad y titilación (de 0 a 4): 7 h., 1; 14 h., 2; 21 h., 2-2.

Temperatura del aire máxima, 29.2.

Temperatura del aire mínima, 9.2.

Oscilación térmica en 24 horas: 20.0.

Viento dominante, Sur.

Hidrometeoros, rocío en la mañana.

OBSERVACIONES METEOROLOGICAS GENERALES, DEL ESTADO DEL TIEMPO EN EL PAIS

PRESION ATMOSFERICA.—En las últimas 24 horas ha persistido el descenso de la presión atmosférica en la región central y Sur del país.

En el régimen isobárico se puedo observar dos centros de baja presión relativa, de desigual importancia, situado uno en la zona central, y el otro en la región de Chiloé, siendo este último el de mayor consideración.

Entre ambas depresiones existe un promontorio barométrico de 761 milímetros, situado sobre la provincia de Concepción, y desde el cual la presión atmosférica decrece gradualmente hacia el Norte y el Sur, respectivamente.

VIENTOS.—En toda la región Norte del país predominó el viento Sur y Suroeste, durante el día, soplando con regular intensidad durante la tarde.

En la zona Central y parte de la Sur, predominaron, en igual forma, los vientos de la componente Sur.

De Valdivia a Chiloé sopla fuerte viento Norte, convergente hacia la depresión de aquella región.

TEMPERATURA.—La temperatura fué algo mayor que en días anteriores, en toda la zona central del país.

Las máximas oscilaron alrededor de 28 grados centígrados a la sombra, alcanzando en algunos puntos a 30.

La temperatura mínima del país se observó en Lonquimay y fué de 0.3 grados centígrados bajo cero.

NEBULOSIDAD.—Permaneció despejado durante todo el día en las zonas Norte y central del país.

Se produjeron nublados generales en la zona Sur.

HIDROMETEOROS.— Llovió en la región comprendida al Sur de la provincia de Valdivia, siendo el agua caída en las últimas 24 horas la siguiente:

Valdivia, 6.5 m|m.
Puerto Montt, 5.0 m|m.
Isla Huafo, 15.2 m|m.
Punta Arenas, 29.6 m|m.

ANUNCIOS METEOROLOGICOS PARA LA ZONA CENTRAL

BUEN TIEMPO GENERAL, VIENTO SUR Y ALGO CALUROSO.—Como consecuencia inmediata del régimen isobárico existente, persistirá el buen tiempo en sus caracteres generales en toda la región comprendida entre las provincias de Aconcagua y Curicó.

El viento dominante será el Sur y Sur-Oeste en toda la zona.

La temperatura será relativamente moderada, manifestándose aún calurosa en la región comprendida por las provincias de Aconcagua y Santiago.

ANUNCIOS ASTRONOMICOS PARA EL DIA 16

1) MAÑANA 17 SE PRODUCIRA UN ECLIPSE ANULAR DE SOL, ENCONTRANDOSE LA LUNA EN CONJUNCION CON EL SOL A LAS 8 HORAS 9 MINUTOS DE LA MAÑANA.

2) LA LUNA SE ENCONTRARA EN SU MINIMUM DE DECLINACION, SOBRE EL ECUADOR ESE MISMO DIA.

3) LA LUNA ESTARA EN SU APOGEO EL DIA 19.

ANUNCIOS PARA HOY:

4) El Sol saldrá a las 6 horas 2 minutos.

5) El Sol culminará en Santiago a las 12 horas 8 minutos 48 segundos.

6) Declinación solar, a medio día medio de Santiago, igual a 1° 45' 50" 4.

7) Radio solar aparente, igual a 16' 6".

8) Paralaje solar, igual a 8' 85 centésimos.

9) El Sol se pondrá a las 18 horas 16 minutos.

LA LIBRERIA DE LA FEDERACION

BANDERA 649

OFRECE A LOS COLEGIALES

Toda clase de Textos de Estudio y Material de Enseñanza

Anoche arribaron a la Capital las primeras delegaciones al Congreso Panamericano

LLEGAN LOS REPRESENTANTES DE PANAMA, CUBA Y COSTA RICA

SON SALUDADOS EN LA ESTACION DEL NORTE POR EL SECRETARIO DE LA CONFERENCIA, SEÑOR RIVAS VICUÑA, POR EL SUB-SECRETARIO DE RELACIONES Y EL INTRODUCTOR DE EMBAJADORES

Hoy llegarán las Delegaciones de San Salvador, Santo Domingo y Nicaragua

Juntos con los delegados llegan a la capital varios periodistas cubanos

LA PARTICIPACION DE LA UNIVERSIDAD DE CHILE EN EL PROGRAMA DE LA CONFERENCIA

Gran expectación reinaba en el público con motivo de la llegada de las delegaciones centro-americanas que concurrirán a la V. Conferencia. La estación presentaba un imponente aspecto totalmente llena por el público y los funcio-

Sr. NARCISO GARAY DIAZ, DELEGADO DE PANAMA

narios oficiales encargados de recibir a los delegados.

Saludaron a nombre del Gobierno a los plenipotenciarios extranjeros, el secretario general de la Conferencia, señor don Manuel Rivas Vicuña, sub-secretario de Relaciones señor Alberto Cruchaga Ossa, y los introductores señores Darío Ovalle Castillo y Mariano Puga.

LA LLEGADA

Minutos antes de las 11 y media hacia su entrada en la Estación del Norte el expreso en que viajaba el personal de las delegaciones. A su llegada y después de los saludos oficiales el público vitoreó a los representantes extranjeros y las bandas ejecutaron diversos himnos.

LAS DELEGACIONES QUE LLEGARON ANOCHE

Anoche llegaron las delegaciones de Panamá, Cuba, Costa Rica y Guatemala. En los expresos de la mañana y tarde de hoy arribarán las delegaciones de San Salvador, Santo Domingo y Guatemala.

EL PERSONAL DE LAS DELEGACIONES

Panamá: Doctor Narciso Garay, delegado, Secretario de Relaciones

EL DELEGADO DE NICARAGUA, Sr. CARLOS CUADRA PAZOS

Exteriores y señora de Garay; José Guillermo Batalla y señora de Batalla, secretario de la delegación.

Cuba: Manuel Márquez Esterling, delegado, señora Márquez Esterling; doctor don Domingo Ramos, delegado sanitario; Eusebio Román Ferrer, agregado; cónsul de Cuba en Buenos Aires, señora de Román Ferrer; Manuel Cazadilla, agregado; Oscar Pérez Fuentes, agregado y señora Pérez Fuentes; Osvaldo Valdés Paz y señora Paz.

Santo Domingo: Tulio M. Cestero, delegado; José M. Troncoso, secretario de la delegación.

Salvador: Cecilio Bustamante, delegado.

Costa Rica: Alejandro Alvarado Quiroz, delegado.

Guatemala: José González Campo, secretario de la delegación.

LA DELEGACION DE PERIODISTAS CUBANOS A LA V CONFERENCIA PANAMERICANA

Nuestro corresponsal en Valparaíso, nos envía la siguiente información:

"En el Astur Hotel tuvimos ayer el placer de presentar los saludos de nuestro diario a la delegación de periodistas de Cuba que integran la Delegación de ese país a la V Conferencia Panamericana de Santiago.

Forman esa delegación los señores Osvaldo Valdés de la Paz, redactor de "El Heraldo de Cuba"; Oscar Pérez Fuentes, redactor de "La Discusión"; Manuel Canzadilla, redactor de la gran revista "Bohemia", y Eusebio Román y Ferrer que aunque no milita en las filas del periodismo activo por su carácter de Cónsul de Cuba en Buenos Aires es un viejo periodista cuyas crónicas son justamente apreciadas en La Habana y en las ciudades donde ha desempeñado cargos de importancia.

También debemos dejar constancia de que el jefe de la Delegación de Cuba, señor Manuel Márquez Sterling es uno de los periodistas de más prestigio de su país. Por espacio de muchos años ha militado en las redacciones de los principales rotativos cubanos y desde hace algún tiempo es redactor político de "El Heraldo", uno de los principales diarios de La Habana.

Los señores Valdés, Pérez, Canzadilla y Román, al recibir nuestro saludo exteriorizaron su entusiasmo con fuertes apretones de mano, manifestándonos que de lo poco que aún conocían de Chile se sentían encantados.

—Hemos aprovechado la mañana—nos decían— en recorrer la ciudad y nos ha agradado mucho encontrarla como la imaginábamos, es decir como corresponde a un país fuerte, laborioso, progresista, de orden y sobre todo— nos agregan con gestos de entusiasmo —cuando cuenta con una prensa que puede ser orgullo de los países panamericanos.

En Cuba añaden, los intelectuales, y de preferencia los periodistas, nos interesamos de una manera especial por Chile, porque consideramos a este país como uno de los más interesantes de Sur América. Tienen usted hombres de ciencia, estadistas e intelectuales que son citados entre los primeros de América.

El señor Román se anticipa y nos dice:

—Yo conocía ya a Chile; vine acá para el Centenario y envié algunas correspondencias a mi patria sobre ese hecho histórico para Chile; después de algunos meses fuí a Buenos Aires, regresé a Chile nuevamente y de aquí me dirigí a Cuba. A los once años más o menos he regresado a este país y créanme que me he quedado maravillado ante el cambio enorme que han experimentado los puertos del Norte. Arica es un modelo; luego después Antofagasta acusa el enorme movimiento propio del comercio salitrero.

Nuestra misión es la más hermosa, la que estamos dispuestos a cumplir en la mejor forma que nos sea posible entre colegas y amigos: la confraternidad. Comprendemos que para las Repúblicas de América ningún problema hay más importante que el panamericanismo; la guerra nos ha demostrado que la salvación de América está en subvenirse así misma. En este sentido la prensa tiene una importantísima misión y ésta es la que nosotros venimos a desempeñar. Todos los diarios y revistas que venimos representando tienen interés en mantener canje permanente con sus congéneres de Chile. Creo que este interés deberán comprenderlo las empresas chilenas y han de acceder al deseo de la prensa cubana. Así nos conoceremos más, comprenderemos las necesidades y aspiraciones de los países hermanos y trabajaremos por el ideal común.

El señor Canzadilla, joven y entusiasta literato, que trae la representación de la gran revista "Bohemia", y en cuyo carácter ha hecho jiras de propaganda artística y literaria por los países de Centro América, con ademanes de entusiasmo y sinceridad nos agrega:

—También necesitan conocerse más los intelectuales, los artistas: escritores, músicos, pintores y poetas y "Bohemia" ha de darse a conocer en Chile y ha de obtener algunas colaboraciones, sobre todo tendientes a dar a conocer el movimiento intelectual de este país hermano.

Los señores Valdés y Pérez Fuentes, no son menos elocuentes y nos agregan que 'El Heraldo" y "La Discusión" los envían también con la misma altísima y grata misión. Estos diarios necesitan el canje de sus colegas de Chile, porque se interesan por los problemas chilenos.

DAMAS CUBANAS

Las distinguidas damas cubanas, esposas de los miembros de la delegación, señora Mercedes de Márquez Sterling, Gloria Fernández de Valdés, Carmén de Pérez Fuentes y María Sapia de Román, recibieron también nuestros saludos, los que fueron correspondidos con la delicadeza que les es característica.

Acompañaba a las entusiastas viajeras la joven y distinguida esposa del Cónsul de Cuba en Valparaíso, el secretario General de [illegible]

LA PARTICIPACION DE LA UNIVERSIDAD

Recordarán nuestros lectores, que hace algunos días dimos cuenta que el Rector de la Universidad, don Gregorio Amunátegui había enviado al secretario general de la Conferencia, don Manuel Rivas Vicuña, una comunicación en que le hacía presente que la Universidad vería con agrado poder contribuir dentro de la esfera de sus actividades, al estudio de los asuntos del programa de la Conferencia.

El Rector ofreció, al mismo tiempo, celebrar una sesión solemne en el salón de la Universidad, en

Sr. [illegible], SECRETARIO DEL DELEGADO DE NICARAGUA

honor de las delegaciones americanas.

Contestando al ofrecimiento del Rector, señor Amunátegui, el señor Rivas Vicuña, ha contestado en la siguiente forma al ofrecimiento de la Universidad;

"Señor Rector:

He tenido el honor de recibir la atenta nota de Ud. por la cual se sirve comunicarme que, además de la colaboración que ya presta a los trabajos de la Delegación Chilena, la Universidad de Chile que Ud. tan dignamente dirige desea celebrar un acto solemne en honor de las delegaciones a la Quinta Conferencia Internacional Americana.

Al acoger con el mayor entusiasmo la laudable iniciativa de Ud. me es especialmente grato ofrecer a Ud. los servicios de esta Secretaría General en la forma que Ud. estime útil.

Con sentimientos de distinguida consideración saluda a Ud. su S. S. y Afmo. amigo.—(Firmado) **Manuel Rivas Vicuña**".

LA SESION SOLEMNE EN LA UNIVERSIDAD

En la sesión solemne de la Universidad en honor de las delegaciones extranjeras, hará uso de la palabra el Rector don Gregorio Amunátegui y el profesor de Derecho Internacional, don Guillermo Guerra.

A nombre de las delegaciones americanas, se cree contestará el distinguido internacionalista y gran amigo de Chile, Mr. Leo S. Rowe.

EL VIAJE DE LA DELEGACION AMERICANA

El Embajador de los Estados Unidos, Mr. William Miller Collier, ha solicitado del Gobierno se permita que el vapor "Santa Teresa", en que viajan los delegados de su país a la Conferencia de Santiago, no toque en algunos

Sr. J. M. TRONCOSO, SECRETARIO DE LA EMBAJADA DE SANTO DOMINGO

puertos del Norte de la República obligado por el Código Sanitario

EL ALUMBRADO EXTRAORDINARIO DE LA CIUDAD

El gerente de la Compañía de Gas de Santiago ha hecho saber a las autoridades que desde ayer se ha comenzado a encender los faroles que se han reparado últimamente y que se encuentran comprendidos en los sectores de Alameda, Dieciocho, Castro, Ejército, Vergara, Blanco Encalada, Merced, Ismael Valdés, Monjitas, Lastarria, Manuel Rodríguez, San Martín, Amunátegui y Teatinos.

Igualmente han quedado encendidos los faroles que quedan frente a en los alrededores de la Embajada Americana.

FERROCARRIL INTERCONTINENTAL

El asesor técnico de la Conferencia Pan Americana, ingeniero don Santiago Marín Vicuña, ha entregado a la Delegación Chilena un circunstanciado estudio sobre el ferrocarril intercontinental y sus proyecciones.

El expresado ingeniero tiene también muy adelantada la redacción de una extensa memoria sobre política ferroviaria de la América, que espera poner en manos de los señores delegados chilenos en el curso del presente mes.

INVITACION AL CUERPO DIPLOMATICO Y A LAS DELEGACIONES EXTRANJERAS

El Ministro de Relaciones ha invitado a todo el Cuerpo Diplomático y a las delegaciones extranjeras a la Conferencia Pan Americana que se encuentran en esta capital, a la inauguración del Monumento a los Héroes de la Concepción.

LA ACTUACION DEL EJERCITO EN LAS FIESTAS DE LA CONFERENCIA PANAMERICANA.

El jefe de la II División, general Cabrera, conferenciará hoy con el secretario de la delegación de Chile a la Conferencia Panamericana, para acordar la actuación que tendrá el Ejército en las festividades que se celebrarán durante el desarrollo de la Conferencia.

LA REVISTA MILITAR

Ayer arribaron a Santiago las tropas de los Regimientos Chacabuco y Valdivia que vienen a participar en la parada militar que se realizará en honor de los dele-

Sr. BATALLA, SECRETARIO DEL DELEGADO DE PANAMA

gados extranjeros a la V Conferencia Panamericana.

El 21 del mes en curso llega la tropa del Regimiento Dragones. Asimismo se acordó que una compañía de la Escuela Naval, con su respectiva banda, participe en esta parada.

DON NARCISO GARAY, EMBAJADOR DE PANAMA Y SU SECRETARIO, Sr. BATALLA, A SU LLEGADA A LA ESTACION MAPOCHO

PERIODISTAS CUBANOS QUE ACOMPAÑAN A LA DELEGACION DE SU PATRIA

CAMISAS de percal francesa, clase muy fina, colores inalterables, puños dobles en cuello aparte.

$ 14.90

CAMISAS de céfiro superior, rayados de todo gusto, puños dobles, un cuello aparte,

$ 17.90

CAMISAS para sport, en rico Oxford blanco, muy durables, puños dobles, cuello "ROBESPIERRE".

$ 13.90

CALZONCILOS de céfiro superior, piernas largas, artículo especial,

$ 9.90

LA CASA DEL BUEN GUSTO — Casa Francesa — LA CASA DE LAS ELEGANCIAS

LIBRERIA Y CASA EDITORIAL "MINERVA"

39 AHUMADA 43 - SANTIAGO - TELEFONO N.o 300

En esta Casa los alumnos encontrarán todos los textos y útiles que necesiten

HE AQUI ALGUNOS:

SILABARIO:

"Paso a Paso".

CASTELLANO:

5 Libros de Lectura, por Guzmán Maturana.
Lecciones de Ortografía, por Guzmán Maturana.
Análisis Lógico, Carlos Vicuña F.

LITERATURA:

Lecciones de Literatura IV año, J. N. Durán.
Lecciones de Métrica, por Guzmán Maturana.
Pequeña Antología Arcaica, Carlos Vicuña.
Colección Clásicos Castellanos de siglos XVIII, XIX y XX, por Eliodoro Flores.
Literatura Chilena para VI año, S. Lillo.
Literatura Colonial, de Amunátegui Solar.
Crestomatia Española, por Pinochet L.
Hist. Literatura Española, por Merimée.

FRANCES:

Saavedra Molina, Julio:

Le Petit Francais, tomo I, Libro de Lectura para I y II años humanidades.
Tomo II, para III y IV años.
Grammaire du Petit Francais, tomo I, Gramática para I y II años.
(2.a edición en prensa):
Tomo II, Gramática para III año.
Tomo III, Gramática para IV a VI años.
Los verbos irregulares franceses, con un prontuario de la conjugación.
Curso preparatorio de Francés para Escuelas Normales, por Gutenberg Lagos.

INGLES:

Raúl Ramírez:

First English Book.
Second English Book.
Third English Book.
First Steps in Literature.
II, para VI año.

Ramírez y Mac-Courtney:

First Steps in Literature.
I, para V año (New Edition).
Los verbos ingleses, prontuario de conjugación, por J. D. Mac-Courtney.

CIENCIAS:

Carlos Silva Figueroa:

Zoología y Botánica, para 1er. año de humanidades.
Zoología y Botánica, para 2.o año de humanidades.
Zoología y Botánica, para 3er. año de humanidades.
Zoología y Botánica, para 4.o año.
Biología e Higiene, para V año.

GEOGRAFIA:

Geografía de Chile, por Juan N. Meneses.

HISTORIA:

Domingo Amunátegui Solar:

Bajo la dominación Española, texto de historia patria (en prensa).
Instrucción Cívica por Alcayaga y Flores.

FILOSOFIA:

Amanda Labarca H.:

Lecciones de Filosofía, I para V año.
Lecciones de Filosofía, II para VI año.

DIBUJO:

Elementos de Dibujo Lineal, por Troncoso Pinto.

CANTO:

El Cantor Chileno, por E. Vásquez.

SILABARIOS:

Matte, Ponce, V. de Castro y P. Bannen.

CASTELLANO:

Libros de Lectura, por Pinochet L.
Gramática Castellana, por Salas Marchán.
Gramática de Bello.
Mardones Benjamín: Libro de Lectura para Enseñanza Comercial.
Manual de Correspondencia Comercial.
Libro de Lectura para Enseñanza Comercial e Industrial, por Baltra y Muñoz (en prensa)
Lector Americano de Núñez.

INGLES:

Textos de Max Flores.
Edo. Robinson
Lyceum Reader y Apendix.

FRANCES:

Morceaux Choissis, Bessou Ekwall.

ALEMAN:

Textos para la enseñanza del Alemán, por Maschke.

FISICA:

Física Experimental, tomo I.
Física Experimental, tomo II.
Física Experimental, tomo III.
Por Ziegler y Gostling.
Mecánica IV, Berendique y Melo.
Lo esencial de la Física, Gutenberg Lagos, para Escuelas Normales.

QUIMICA:

Química Experimental, tomo I, para IV año.
Química Experimental, tomo II, V año.
Química Experimental, 2 tomos, para VI año, por Adrián Soto.
Lo esencial de la Química, para Escuelas Normales, por Gutenberg Lagos.
Química Orgánica VI año, por Burr Vidal.

MATEMATICAS:

Obras de Proschle y Yáñez.
Obras de Mardoqueo Yáñez.
Obras de Ricardo Poenisch.
Obras de V. de Castro G.
Tablas de logaritmos de Greve.

FISICA Y QUIMICA:

Langlebert.
Berendique y Donoso, tomos I y III.

HISTORIA Y GEOGRAFIA:

Historia General, 4 tomos, por Luis Barros Borgoño.
Historias, por Julio Montebruno.
Historias, por Alberto Malet.
Historias, por Seignobos y por Duruy.
Historia de Chile, por Valdés Vergara.
Geografías de Montebruno.
Historia y Geografía de Chile, por Luis Pérez.
Estudio Histórico y Geográfico de Chile, por Luis Pérez.
Lecciones de Historia de Chile y de Geografía, por Domingo Villalobos.
Historia de Chile, por Luis Galdames.
Geografía Económica de Chile, por Galdames.
Geografía de Chile, por Almeyda Arroyo.
Geografía Física por González Rocuant y Gajardo Reyes.

CIENCIAS NATURALES:

Obras de Bernardino Quijada.
Historia Natural de Langlebert.
Historia Natural de Caustier.

INSTRUCCION CIVICA:

Deberes y Derechos, de H. Echeverría.
Economía Política, G. Subercaseaux.
Resumen de Instrucción Cívica, por Gajardo V.

En el Catálogo de textos están los precios y detalle de cada uno. - SE ENVIA GRATIS

La Librería y Casa Editorial "MINERVA"
atiende inmediatamente los pedidos de provincia
Correspondencia y valores a:
M. GUZMAN MATURANA - Santiago - Casilla 1419

LOS PROGRESOS INDUSTRIALES DE CHILE

INTERESANTE RELACION DE LAS ACTIVIDADES INDUSTRIALES EN 1922, QUE HACE LA SOCIEDAD DE FOMENTO FABRIL

El Consejo Directivo de la Sociedad de Fomento Fabril ha hecho conocer, por medio de su memoria anual, la labor fabril desarrollada en Chile durante el año de 1922.

En lo que se refiere a las actividades industriales, da a conocer el estado de diversas industrias, así como los propósitos de extensión manufacturera que abrigan estas instituciones fabriles.

La fabricación de paños e hilados de lana, ha evolucionado grandemente en los últimos tiempos y está representada por cinco establecimientos de consideración, dos en Tomé, uno en Viña del Mar y otros dos en la capital, en conjunto, la venta anual de estas fábricas es superior a veinte millones de pesos. En cuanto al capital en giro, sólo la Compañía de Tejidos El Salto, propietaria de las fábricas de Santiago, alcanza a 7 millones, cantidad que pronto será elevada a 10 millones de pesos. Para cumplir propósitos de mejoramiento, esta Compañía recibirá pronto nuevas maquinarias que ha encargado al extranjero. Hay que hacer notar que en esta industria, casi el total de las utilidades queda en el país, en forma de sueldos, dividendos, contribuciones, carbón, etc.

La industria de la celulosa o pasta para papel se encuentra aún en gestación, desde el momento en que se forma actualmente una sociedad anónima con grandes capitales para llevar adelante una empresa iniciada hace algún tiempo en Malalcahuello. Se fabricará papel de diarios y celulosa destinada a al exportación. Por los estudios practicados en el sitio indicado existen las condiciones indispensables para el florecimiento en esta industria: abundancia de materia prima, facilidad de trasporte y existencia de fuerza hidráulica. El resto de las materias empleadas en la fabricación, como la cal, azufre, soda, etc. son productos nacionales de fácil adquisición.

La industria del azúcar se halla en vías de ser implantada en el país. En Valdivia se ha formado la Compañía Azucarera Nacional, que ha ensayado con halagadoras expectativas la fabricación de azúcar de betarraga. Por su parte, la Compañía Azucarera e Industrial de Tacna ha resuelto el problema del regadío e inaugurado las obras construídas al efecto para traer el agua desde el altiplano boliviano, obras que se está extendiendo progresivamente. Actualmente tiene plantaciones de caña en una extesión de quince hectáreas, y prometen dar semilla para trescientas hectáreas en el primer corte, lo que representa un valor de 60,000 pesos. Desde Enero se ha comenzado el cultivo intensivo de las mil hectáreas que tienen riego.

La industria electro-metalúrgica, radicada en el establecimiento de la Compañía Electro-Metalúrgica de Santiago, se encuentra en excelente pie, habiendo llegado a fabricar con materiales nacionales muchas máquinas que antes se importaban. Se ha dedicado especialmente a proveer de todo el material de acero fundido que necesita la Empresa de los Ferrocarriles, con la cual ha celebrado la Compañía diversos contratos. Se encuentran en instalación en esta fábrica máquinas de moldear, desarenadoras de aire comprimido, grúas eléctricas y un laboratorio completo para experimentaciones.

Aparte de estas industrias, que son las principales, la memoria menciona también otras que empiezan a ser una realidad en el país.

La industria de la loza blanca, de la cual se han hecho satisfactorios ensayos por diversas firmas; la fábrica de explosivos recientemente instalada en Calama; la industria de la destilación del carbón mineral iniciada por la Compañía Dichato, y varias otras, dan una muestra de que la política proteccionista, llevada adelante por la Sociedad de Fomento Fabril ante los Poderes Públicos y la opinión pública, empieza a dar sus frutos.

DEFUNCION

Ayer a las 3 1|2 P. M. ha dejado de existir **GRACIELITA CLUNES VERDEJO**

Sus restos serán sepultados privadamente.

LA FAMILIA.

Revista "El Carabinero"

Sa salido a luz el número 19 de la revista "El Carabinero", como siempre con un buen material de lectura y correctamente presentado.

Debido a su promoción al grado de mayor, ha abandonado la Dirección de esta importante revista el señor don Pablo Cabezón Díaz, pasando a ocupar su lugar el señor Alberto Bahamondes, prestigioso periodista, del cual se esperan importantes labores y frutos en su nuevo cargo.

Dado el talento del nuevo Director, podemos asegurar que la revista que nos ocupa seguirá el desarrollo siempre creciente que le había dado su antecesor.

INSERCION

Quiebra del Banco Popular

En la Junta verificada ayer, los pequeños acreedores, los que hemos sufrido más que nadie con la quiebra del Banco Popular, dimos nuestros votos por el señor don José Maza, porque hemos sido testigos de su intensa labor y de su constante sacrificio y bondad para atender a las víctimas de esa quiebra. En esta forma logramos reunir mucho más de los dos tercios de votantes que requiere la ley.

Pero no fué posible que también se reunieran en favor del señor Maza los tres cuartos de los créditos presentes, porque tanto el Banco de Chile como la Caja de Crédito Hipotecario, que por sí solos reunen más de tres millones de pesos, presentaron un candidato propio a última hora.

Aunque no somos los representantes del capital, creemos ser los verdaderos representantes de las víctimas de la quiebra y confiamos que el señor Ministro, que está llamado por ley a hacer la designación, tomará esto muy en cuenta al resolver. Confiamos en su resolución porque a él consta personalmente la labor de la persona en quien nos habíamos fijado.

Lamentamos que la premura del tiempo no nos permita reunir mayor número de firmas, pero dejamos constancia que los infrascritos representamos a la Liga de Acreedores del Banco Popular, que cuenta con más de dos mil asociados y que esta Liga, en reunión de ayer, acordó votar oficialmente por el señor Maza, como muestra de nuestra gratitud por los sacrificios que le hemos visto hacer en favor de nuestros intereses. — (Firmados): **Luis Castillo U.— Pedro Iglesias P.— Ernesto Hertz.— Enrique Borgheresi. —Francisco Pieri.— Enrique Porcel, presidente,** secretarios, tesorero y directores de la Liga de Acreedores del Banco Popular, respectivamente. — **Alejandro Abascal,** por sí y varios acreedores. — **Femenia y Cía.— J. Cabello C.,** siguen otras firmas.

CONCURSO

Llámase a concurso a fin de proveer en propiedad una plaza de profesora auxiliar en la Escuela Diurna de Aplicación Anexa a la Normal de Preceptoras de Limache, con un sueldo base de $ 4,200 anuales.

Las interesadas deberán enviar sus títulos y demás antecedentes a la Dirección de la Escuela Normal, citada, antes del 14 de Octubre próximo.

L. DIRECTOR GENERAL DE EDUCACION PRIMARIA

M-21

DOS ACCIDENTES FERROVIARIOS EN LA LINEA A VALPARAISO

UN TREN DE CARGA CHOCA CON UN TRICICLO, OCASIONANDO LA MUERTE DEL INGENIERO SR. LUIS TCHLEICH

Nuestro corresponsal en Valparaíso nos comunica que ayer a las 8 P. M., en Queronque, un tren de carga atropelló a un triciclo de los que se usan para la inspección de los trabajos de electrificación de la I Zona y en el cual iba el ingeniero señor Luis Fchlich.

A consecuencia del choque el cuerpo del señor Fchlich resultó completamente destrozado y el triciclo totalmente destruído.

El cadáver del desgraciado ingeniero fué remitido a Limache.

La Dirección de los Ferrocarriles ha ordenado instruir el sumario respectivo para establecer las causas de este hecho.

A las 7 de la mañana de ayer, entre las estaciones de Pachacama y Ocoa, a un tren de carga se le descarrilaron ocho carros, ocasionando graves perjuicios en la línea.

Los perjuicios causados por el descarrilamiento son de consideración. Por esta misma circunstancia el servicio de trenes entre Valparaíso y Santiago se vió interrumpido por algunas horas.

LOS SERVICIOS JUDICIALES DE VALPARAISO

MENSAJE ENVIADO A ESTE RESPECTO POR EL EJECUTIVO A LA CAMARA DE DIPUTADOS

Hace algún tiempo, en el Congreso se originó un extenso debate con motivo de la administración de justicia que se hace en el vecino puerto de Valparaíso.

A raíz de estas incidencias, el Gobierno prometió ocuparse de preferencia sobre este asunto a fin de poner algún atajo a esta situación.

En efecto, ayer ha quedado tramitado un mensaje que el Ejecutivo envía a la Cámara de Diputados.

En dicho mensaje, dice el Gobierno que de acuerdo con el Consejo de Estado, pide a esa repartición legislativa que durante el presente período de sesiones dicte un proyecto de ley por el que se mejoren los servicios judiciales en Valparaíso.

El mensaje fué enviado ayer mismo a la Cámara.

EDUCACION

ECONOMIAS EN LA INSTRUCCION PRIMARIA

EL GOBIERNO PIDE AL DIRECTOR GENERAL DE EDUCACION PRIMARIA INDIQUE UN PLAN DE ECONOMIAS EN EL SERVICIO DE SU CARGO

Con fecha de ayer el Ministerio de Instrucción Pública envió al Director General de Educación Primaria una nota concebida en los siguientes términos:

"El Gobierno se encuentra vivamente empeñado en realizar en la inversión de los dineros fiscales cuantas economías sean compatibles con la obligación de hacer funcionar en debidas condiciones los servicios públicos.

Aunque las economías y reducciones de gastos son más dolorosas y perjudiciales en las reparticiones de la enseñanza que en ninguna otra, cree este Ministerio que la situación del Erario obliga a estudiar detenidamente el Presupuesto de Instrucción a fin de tomar todas aquellas medidas que, sin perjudicar a la eficiencia y seriedad de la enseñanza, puedan producir una economía en los gastos de ese Presupuesto.

Consecuente con las ideas expuestas anteriormente, este Departamento ruega a usted que, con previo acuerdo del Consejo de Educación Primaria, se sirva indicar un plan de economías en el servicio dependiente de esa Dirección General, que estime conducente a los fines indicados.

Dios guarde a usted.—(Firmado).—**C. A. Ruiz B.**"

Curso de pedagogía de la Universidad de Concepción

El Gobierno ha autorizado al Rector del Liceo de Concepción para instalar en las salas sobrantes del establecimiento a su cargo, los cursos de Pedagogía de la Universidad de Concepción.

Universidad de Chile

BACHILLERATO EN HUMANIDADES

Hoy, Viernes 16, a las 2 P. M. tendrá lugar el sorteo para optar al grado de bachiller en humanidades.

Los últimos sorteos se verificarán los días Lunes 19 y Miércoles 28 del presente mes, a las 9 A. M.

Escuela de Artes y Oficios

CURSOS NOCTURNOS FISCALES

Desde el Lunes 19 del presente tendrán lugar los exámenes de repetición, de 7.30 a 9.30 P. M.

A la misma hora se harán matrículos de las diferentes especialidades.

TOS - DEBILIDAD

NEURASTENIA · TOS - DEBILIDAD · TRICALCINE · TUBERCULOSIS · ANEMIA · ESCROFULA · RAQUITISMO · DIABETE

Si Ud. tiene tos, si le faltan las fuerzas, no espere Ud. más tiempo para medicinarse con energía. Tome Ud. TRICALCINE todos los días, vuestro estómago no sufrirá jamás por los efectos de este medicamento y verá en pocos días disminuir la tos, hasta desaparecer por completo. Al cabo de algunas semanas habrá Ud. recuperado todas sus fuerzas y habrá triunfado de la TUBERCULOSIS que lo acechaba. Es necesario no negligir nunca esta doble advertencia, la tos y la debilidad.

UNICO CONCESIONARIO PARA CHILE DE

LA TRICALCINE

VICTOR CORRY - MONJITAS 739 - Casilla 78 - D

FARMACIA IMPERIO

Por reforma del local, grandes rebajas de precios en artículos nacionales, extranjeros, y perfumería en general. Rogamos a nuestra clientela, antes de comprar, consultar nuestros precios; son los más equitativos en plaza.

Farmacia Imperio - Ahumada 323

ANTIGUO LOCAL: BOTICA BRISTOL, AL LADO DEL PASAJE TORO

Vendedor

para sección maquinaria y consumos industriales, de casa mayorista se necesita. Se prefiere a la persona técnica en el ramo.

Dirigirse por carta, enviando informes, a

CASILLA 1767

OPORTUNIDAD

Calzado en modelos elegantes de legítima plantilla "COLLE" desde $ 81 el par, precios los más bajos en Santiago.

Ofrece **"LA FLOR DEL DIA"** San Antonio 98 esq. Moneda.

Con sólo $ 30 Mensuales

puede usted obtener un elegante terno de casimir inglés en la acreditada **SASTRERIA BERLIN. ALAMEDA ESQUINA DE NATANIEL**

42 GONORREA 42

y demás afecciones a las vías urinarias atáquelas con inyecciones y cápsulas a la vez, en un mismo envase y por un solo precio.

RECOMENDADO POR LOS MEDICOS.

En venta en todas las boticas.— Solicite prospectos. Depósito: BOTICA BENTJERODT, Ahumada esquina Plaza Armas, Casilla 7541.

Crónica Policial

HOY COMPARECERAN VARIAS PERSONAS A DECLARAR EN EL "AFFAIRE" DE LAS LIBRAS ESTERLINAS

SE SOBRESEE RESPECTO DE UN ADMINISTRADOR QUE CAUSO LA MUERTE A UN INQUILINO

Hacía cuatro meses que estafaba a su jefe, cuando fué descubierto

Los delincuentes armados de puñales causan numerosas víctimas en las 24 horas últimas

NUEVAS INFORMACIONES SOBRE EL SUICIDIO EN EL CAMINO LO ESPINOSA

Se da término a una querella por hurto de animales

Herido en el campo, falleció en el Hospital, pero alcanzó a dar el nombre del asesino

SIETE AÑOS DE PRESIDIO PARA UN DELINCUENTE QUE ASESINO A UN COMPAÑERO DE PRISION

En la Avenida Independencia lo atropelló un auto y le causó la muerte

Se detiene a otra persona acusada de la estafa a la Casa Weir, Scott y Cía.

EL CUCHILLO DE LOS DELINCUENTES EN PLENA ACCION

VARIOS HERIDOS GRAVES CON ARMA CORTANTE EN LAS ULTIMAS 24 HORAS

Manuel González Ramírez, 24 años, fué detenido en la calle Blanco Encalada esquina de Exposición, por el guardián Justo Vergara, de la 8.a Comisaría.

Floridor León Ballesteros acusa a González de ser el autor de seis heridas a cortaplumas que le hizo en el cuerpo, en su domicilio, San Alfonso 525.

Allanado el detenido, se le encontró un cortaplumas, arma con que infirió las heridas, según confesó.

Este sería el individuo que buscaron los hijos de Floridor León Ballesteros para herir a su padre, y de lo cual informamos en nuestra edición de ayer.

Armando Gutiérrez López, electricista, fué herido a cuchillo en el brazo izquierdo, por un desconocido.

El hecho ocurrió en Blanco Encalada esquina de San Ignacio.

La 6.a Comisaría lo remitió a la Asistencia Pública.

Juan Berríos Gallardo, Huemul 1676, se presentó a la 4.a Comisaría, exponiendo que Víctor Viarroel, Huemul 1688, lo había agredido con cuchillo sin causa justificada.

El denunciante presentaba tres heridas en la espalda, dos en el antebrazo derecho, de carácter graves, según diagnóstico del practicante de servicio.

Remitido a la Asistencia Pública, quedó hospitalizado.

Fué remitido a la Asistencia Pública Daniel Mardones Lagos, albañil, San Ignacio 1948, con una herida a cuchilla en el muslo izquierdo, que le fué inferida por dos desconocidos que huyeron.

El hecho ocurrió en Nataniel esquina de Franklin.

Según las investigaciones practicadas por el oficial de servicio, señor Carlos Cataldo, Mardones se encontraba en compañía de su mujer Corina Barrios Saavedra, en la cantina de Luis Peñaloza, Franklin 1198, y en un momento en que salió a un solar que hay cerca del negocio, fué agredido por dos desconocidos.

La Barrios manifestó que tenía fundadas sospechas en un individuo que había amenazado a su marido y cuyo nombre dió a la policía.

NO OLVIDO LA OFENSA Y EN LA PRIMERA OPORTUNIDAD SE VENGO TRAGICAMENTE

Y PARA LOGRARLO SE INTRODUJO A OTRA GALERIA Y HUNDIO EL PUÑAL EN EL PECHO DE SU COMPAÑERO DE PRESIDIO

El 4.o Juzgado del Crimen instruyó sumario por el homicidio de Manuel Díaz Mayorga, ocurrido el 15 de Marzo del año próximo pasado en la galería 16 de la Cárcel Pública de esta ciudad.

Se procesó como autor de este delito a Pedro Aguilera Vergara, de 22 años, panadero, que se encontraba en la Cárcel por el delito de lesiones.

Aguilera interrogado por el juez negó ser autor del crimen; pero dijo que estaban disgustados con el occiso por diversas causas, desde hacía tiempo atrás.

De numerosas declaraciones hechas por los reos, por el Alcaide de la Cárcel y el jefe de la guardia, aparece de manifiesto la culpabilidad del reo Pedro Aguilera Vergara, a pesar de su tenaz negativa y de querer probar la coartada con la declaración de algunos de sus compañeros de presidio.

El Juzgado tomando en cuenta esas declaraciones y la del reo Anbel Mendoza, que dice haber visto al reo Aguilera en los momentos que éste se deslizaba por la reja provisoria del patio 10, viéndolo después salir de las mismas galerías con las manos ensangrentadas dirigiéndose a los lavatorios a lavarse, exposición confirmada también por el reo Luis Reyes ante el Alcaide; lo atestiguado por el Alcaide y el guardián Juan 2.o Miranda, de que el reo Aguilera presentaba manchas de sangre fresca en el pantalón al practicarse en los reos el registro personal, etc., etc.; condenó a Aguilera Vergara a la pena de 7 años de presidio y demás accesorios.

Esta condena deberá cumplirse primeramente y en seguida la impuesta por el tercer Juzgado en el proceso que se le siguió por lesiones.

PEDRO AGUILERA VERGARA, autor del crimen

Notificado el reo de la sentencia de 1.a instancia, declaró que apelaba.

EL DESGRACIADO FIN DEL NIÑO ALEJANDRO ZAPIAHIN BARBASTE

AYER COMPARECE EL PADRE A DECLARAR AL 4.o JUZGADO DEL CRIMEN

"La Nación" de ayer dió cuenta del trágico fallecimiento de Alejandro Zapiahin Borbaste, ocurrido en el camino Lo Espinoza.

Según las investigaciones de la 7.a Comisaría, el hecho ocurrió de la manera siguiente:

Alejandro Zapiahin es un niño de 12 años, hijo de María de los Santos Borbaste Alfaro, quien trató de castigarlo por cierta falta cometida.

Al darse cuenta de esto el muchachito se dirigió al dormitorio y ocultamente de los moradores de la casa se bebió una cantidad de estricnina que había sobre el velador de su dormitorio.

Después de haber ejecutado esta operación, se dirigió al sitio en que se hallaba su madre y le dijo:

—Me tomé este veneno porque me han calumniado.

Y justamente con comunicar a su madre la terrible resolución, mostraba el vaso vacío del veneno.

Inmediatamente, la madre, toda alarmada, condujo a su hijo en un auto hasta la calle de San Pablo esquina de Matucana, para que desde ese sitio se le remitiera a la Asistencia Pública.

Pero como su estado era bastante grave, cuando llegó la ambulancia, el desgraciado niño había fallecido, por cuya causa el practicante se limitó a constatar la muerte.

El padre del chico, Abraham Zapiahin, se encontraba ausente cuando ocurrió el hecho y lo había matriculado en uno de los Liceos de Santiago.

El cadáver del niño fué trasladado a la Morgue para la autopsia médico legal.

Ayer a medio día, el padre del niño compareció al Juzgado del Crimen, donde dió cuenta de la forma cómo había ocurrido el desgraciado hecho.

APROVECHANDOSE DE SU PUESTO DE CAJERO DEFRAUDABA A LA CASA DONDE ESTABA EMPLEADO

DESPUES DE CUATRO MESES, EL CULPABLE FUE DESCUBIERTO Y PUESTO A DISPOSICION DEL JUZGADO DEL CRIMEN

El dueño de la sastrería ubicada en Avenida Independencia N.o 614, se presentó al 4.o Juzgado del Crimen, dando cuenta de una estafa de que había sido víctima.

Culpaba de la estafa a su empleado Víctor Sepúlveda González, que desempeñaba el puesto de cajero en la sastrería.

El Juzgado decretó que se iniciaran las investigaciones del caso y la Sección de Seguridad encargó al agente don Manuel Zúñiga, para que practicara las pesquisas.

El señor Zúñiga se hizo cargo de las investigaciones e interrogó al cajero Sepúlveda, quien negó terminantemente la acusación de que era objeto.

Pero el detective con los libros de caja y los talonarios hizo ver a Sepúlveda que era inútil que estuviera mintiendo, pues, en esos documentos aparecía comprobada la estafa.

Después de un largo interrogatorio hecho con toda habilidad, el culpable se vió obligado a decir la verdad, confesándose autor de la estafa denunciada por el propietario de la sastrería.

En su confesión expresó que estaba estafando a la casa desde hacía cuatro meses y que la suma defraudada alcanzaba a $ 2.000 mas o menos.

Con estos antecedentes, el cajero Víctor Sepúlveda fué puesto a disposición del Juzgado del Crimen, quien ha ordenado su encarcelamiento.

EL CRIMEN DE LA CALLE ACONCAGUA

SE IDENTIFICA EL CADAVER DE LA VICTIMA

En su debida oportunidad nuestro diario anunció la tragedia desarrollada en la calle de Nataniel, esquina de Aconcagua, que costó la vida a un individuo que la policía no pudo identificar.

Como en numerosas ocasiones anteriores le ha tocado al Gabinete de Identificación hacer conocer la personalidad de este desconocido, asesinado a mansalva entre la proverbial oscuridad del barrio de la 4.a Comisaría.

Identificado el cadáver en las oficinas antropométricas, se ha podido establecer en la mañana de ayer que el occiso se llamaba Clodomiro Basaure Caballero, hijo de Adrián y Concepción, natural de Santiago, de 29 años, domiciliado en la calle de Grajales N.o 2952. Tenía dos hermanos Rosalindo y Julia, domiciliados en la calle Sargento Aldea N.o 980.

El desconocido había cumplido una condena por hurto a 21 días y había estado detenido 10 veces por diferentes delitos.

CLODOMIRO BASAURE CABALLERO

AL RECORRER LA CHACRA, VIERON BULTOS SOSPECHOSOS SOBRE UN TEJADO E HICIERON FUEGO

Y ALLI MISMO ENCONTRARON EL CUERPO DE UN INQUILINO, ATRAVESADO POR LAS BALAS

La policía de San Bernardo puso a disposición del juez del Crimen de ese departamento a Germán Benítez Figueroa, administrador de la Chacra Nueva de don Eleodoro Donoso V., por el homicidio del inquilino de la misma chacra, Antonio Valdés Ossa.

Estos hechos ocurrieron en el mes de Junio de 1919, y, según Benítez ocurrieron en la siguiente forma:

Benítez en compañía del carabinero Juan Córdova y del muchacho Alberto Reyes Vásquez, salió a recorrer la chacra a eso de las 9 de la noche del 23 de Junio.

En una casa deshabitada donde guardan paja, sintió ruidos sobre el techo y como no contestaron al ¡quién vive! hizo tres disparos de carabina al aire.

Esos disparos fueron contestados por un tiro de revólvers de parte del grupo que se hallaba sobre el techo de la casa citada.

Benítez disparó entonces al grupo y como no sintieron más ruido subieron al techo y encontraron allí con una herida en el pecho al inquilino Antonio Valdés, que dejaba de existir en esos mismos momentos.

Iniciado el sumario por el juez de San Bernardo, este magistrado tomó las declaraciones a las personas que tuvieron conocimiento del hecho y a Mercedes González Pérez, esposa del occiso.

Esta manifestó que no creía que el administrador hubiese procedido sólo por gusto de dar muerte a su marido y que talvez le hubiere hecho algo.

Antes de cerrarse el sumario, el promotor fiscal de San Bernardo fué de parecer que debía condenarse a Germán Benítez, a 180 días.

El juez sumariante dictó sentencia absolviendo al reo de la acusación, por considerar que había obrado en defensa de su persona, de los bienes que estaba encargado de administrar.

Elevados los autos a la Corte de Apelaciones y oído el fiscal, este tribunal aprobó la sentencia de primera instancia.

EL "AFFAIRE" DE LAS LIBRAS ESTERLINAS

LA CAMARA DE DIPUTADOS ACUERDA ENVIAR AL TRIBUNAL LOS ANTECEDENTES SOLICITADOS

Hoy comparecerán al Juzgado personas altamente colocadas y que han sido citadas a declarar

Hemos venido informando acerca del proceso que se ha iniciado en el 3.er Juzgado del Crimen para investigar los denuncios del senador señor Echenique.

Informamos en ediciones pasadas que el juez sumariante, señor Rondanelli, había solicitado del presidente de la Cámara de Diputados, copia del acta de la sesión en que se trató este asunto en ese alto Cuerpo legislativo.

En una de las sesiones de anteayer de la Cámara se dió cuenta del oficio del 3.er Juzgado y la Cámara acordó enviar los antecedentes que se solicitaban.

El mismo Juzgado envió oficios a varios parlamentarios para que informaran al Tribunal respecto de los denuncios.

Aunque todavía no se han recibido esos informes, el juez del Crimen, señor Rondanelli, ha continuado trabajando con todo empeño en este proceso.

EL JUEZ, Sr. RONDANELLI, QUE INSTRUYE EL SUMARIO

En nuestra edición de ayer manifestamos que había comparecido al tribunal el presidente de la Compañía de Salitres de Antofagasta, señor Escuñán Montes, caballero que prestó una larga declaración.

En los círculos judiciales se estimaba que las declaraciones de este caballero son de gran importancia para la marcha del proceso.

A raíz de esas declaraciones se remitieron varios exhortos fuera de Santiago.

Posiblemente, hoy se presenten al Juzgado tres personas altamente colocadas en la Compañía, que tienen amplias relaciones en nuestro mundo social.

Este proceso empezará a tomar un giro interesante, una vez que se reciban los informes solicitados a los señores Joaquín Echenique, Luis Claro Solar y Víctor Celis Maturana.

Sobre la estafa al Banco de Chile y Alemania

Don G. Rodolfo D'Alencon, que estuvo procesado por la estafa al Banco de Chile y Alemania, en compañía de su mujer doña Rosa Jiménez, fué sobreseído definitivamente en este asunto, como también la señora.

El señor D'Alencon nos ha traído los documentos que así lo comprueban y que lo dejan a salvo de toda culpabilidad.

Nos manifiesta el interesado que él dió pensión a los individuos que resultaron culpables de la estafa; pero que ignoraba que fueran delincuentes.

La defraudación de bencina a la Escuela de Aviación

Ayer se hizo cargo del 2.o Juzgado del Crimen el juez titular, señor Soro Barriga.

Conoció del proceso que se instruye por las defraudaciones de bencina descubierta en la Escuela de Aviación y por cuyo motivo se encontraba detenido un ex-capitán de Ejército.

El señor Soro le concedió su libertad bajo fianza por varios días, los que ocupará el capitán en arreglar los asuntos en que se vió mezclado.

La visita extraordinaria a los juzgados

El Ministro señor Carreño Gómez, que practica la visita extraordinaria a los Juzgados del Crimen, se hizo cargo nuevamente de su puesto, después de varios días de descanso.

Ayer practicó una visita rápida a los Juzgados del Crimen, acompañado del secretario de la visita.

Fallece víctima de un auto

En ediciones anteriores dimos cuenta que en la Avenida Independencia había sido atropellado por un auto Felicio Casas Cordero.

Conducido en grave estado a la Asistencia Pública, se le trasladó después al Hospital donde acaba de fallecer.

El chauffeur culpable que había logrado escapar fué aprehendido ayer por la Sección de Seguridad.

Interrogado confesó declarándose autor del grave accidente.

El atentado dinamitero de Providencia

El juez del 4.o Juzgado del Crimen se ocupó ayer en la sustanciación de este sumario.

Según se nos dijo en los círculos judiciales, el juez se había constituído en el lugar del suceso y habría tomado varias declaraciones.

Respecto a este atentado la Sección de Seguridad habría también efectuado importantes investigaciones.

La estafa a la Casa Weir. Scott y Cía.

SE DETIENE A UN EMPLEADO QUE SE CONSIDERA CULPABLE

La Sección de Seguridad que trabaja activamente para descubrir a los culpables de esta estafa, detuvo en el día de ayer a un empleado de la casa estafada.

Sobre este empleado, que se llama Ramón Corral, caerían fundadas sospechas de su culpabilidad.

ACCIDENTE EN UN TREN.— Vicente Campos Cea, calderero de los Ferrocarriles, sufrió un accidente mientras trabajaba en un tren que salía de San Bernardo.

El accidente le causó la fractura del brazo izquierdo.

Fué trasladado a Santiago y conducido a la Asistencia Pública.

Delincuente que solicita su excarcelación

En el primer Juzgado del Crimen se instruye un sumario contra Máximo Gullen Mena, acusado de ser el autor de la muerte del guardián Julio Rubio, ocurrida la noche de Año Nuevo.

El homicidio, como se recordará, ocurrió en el barrio de la 4.a Comisaría.

Aprehendido el presunto hechor, se le instruyó el sumario respectivo.

El reo solicitó su excarcelación bajo fianza, la que le fué concedida por el juez sumariante, quien le fijó la cuantía en $ 1,000 hipotecarios, con consulta a la Corte.

Los autos se elevaron a la Corte para que resuelva la consulta.

Falsificación de documentos públicos

Humberto Fabián Aguilera se halla procesado por falsificación de documentos públicos en el primer Juzgado del Crimen.

Después de permanecer algún tiempo detenido en la Cárcel ha solicitado su excarcelación.

El juez sumariante se la concedió y fué en consulta a la Corte.

Víctima de una explosión

Eduardo Mejías Gálvez, domiciliado en el fundo Peñalolén, "El Canelo", fué remitido a la Asistencia Pública con lesiones en la cabeza y en las manos, de carácter grave.

Las lesiones se las infirió de la manera siguiente:

Mejías trabajaba en los cerros de Peñalolén en la remoción de tierra y para ayudarse en el trabajo ocupaba la dinamita.

Colocó una carga de este explosivo y como pasara un rato y no estallara, fué a revisarla, creyendo que había fallado.

En los momentos que se acercó al lugar donde estaba la dinamita, ésta hizo explosión con gravísimos resultados para él.

Trasladado a Santiago, la 2.a Comisaría lo remitió a la Asistencia desde Avenida Vicuña Mackenna esquina 10 de Julio, donde el herido quedó hospitalizado.

Mejías trabajaba a trato a don Tomás Villalobos Rojas, domiciliado en calle de Manuel Montt N.o 795.

EL FIN DE UNA QUERELLA POR HURTO DE ANIMALES

EL JUZGADO SOBRESEE RESPECTO DEL ACUSADO

Don Carlos Macuer, Maestranza 1164, se presentó al 3er. Juzgado del Crimen denunciando el hurto de dos animales de parte de su amigo don Víctor Alfaro.

Dice el denunciante que adquirió esos animales en Bulnes y como no tuviera dónde dejarlos, Alfaro se hizo cargo de ellos con facultad de usarlos mientras fueran reclamados.

Los animales le fueron entregados en Quilicura, pero cuando los reclamó el denunciante, Alfaro manifestó que se los habían robado.

En el trascurso del sumario declararon algunos empleados ferroviarios, quienes manifestaron que les constaba que de Bulnes habían llegado por ferrocarril una yegua mulata y su cría, un potrillo alazán, a nombre del señor Carlos Macuer y que por orden de este señor, tres o cuatro días después se reembarcaron esos animales a Quilicura a nombre del señor Víctor Alfaro.

Por su parte, don Víctor Alfaro expuso que efectivamente había recibido los animales de parte del señor Macuer, los que quedaron en el fundo que explota en compañía de don Aquiles Vergara.

Un inquilino de ese fundo de apellido Moya, reconoció a la yegua como suya y que se la habían robado años atrás. El citado Moya se la habría llevado consigo.

Terminaba el señor Alfaro expresando que esos animales debían ser reclamados al administrador del fundo, don Camilo Ramírez.

En el expediente aparece que Moya, al mostrar el animal al denunciante, éste no lo reconoció como el suyo.

Además, Moya comprobó en la sustanciación del sumario que la yegua por él presentada era de su propiedad.

El juez señor Rondanelli dió término al sumario y sobreseyó respecto del señor Alfaro, sin costas, por no haber existido motivo plausible para litigar.

LO ENCONTRARON HERIDO EN EL CAMINO Y LLEVADO AL HOSPITAL FALLECIO

EL SINDICADO COMO CULPABLE SOLICITO SU LIBERTAD, PERO LA CORTE CONFIRMO LA RESOLUCION DE 1.a INSTANCIA QUE SE LA DENEGABA

El 23 de Noviembre de 1922, ingresó al Hospital de San Juan de Dios, de Renga, Manuel Jesús Vargas, herido de gravedad y remitido por la policía de la comuna de San Vicente.

La Administración del Hospital comunicó el hecho al juez del Crimen de Renga, quien se constituyó en ese establecimiento pero no pudo tomarle declaración debido a que ya había fallecido.

El Juzgado dió orden de que la policía de San Vicente iniciara las investigaciones para dar con el paradero de los autores de ese crimen.

El ayudante de esa policía, señor Ignacio Castro González, practicó las investigaciones y pudo comprobar que en ese lugar el occiso era conocido con el nombre de Pedro Estrada.

El día en que fué herido estuvo bebiendo en la cantina de Anacleto Zúñiga, domiciliado en la Rinconada de San Vicente, con Luis Briceño, y con cuatro desconocidos más, que resultaron llamarse Arturo Guajardo, Segundo Gutiérrez, Angel Jerez y Urbano Rojas.

Declarando Osvaldo Ramírez Sepúlveda, guardián de la policía de San Vicente, expuso que el herido antes de ser conducido al hospital le dijo que Luis Briceño lo había herido en la cabeza con piedra y un cuchillo.

Briceño negó el hecho y de orden del juez sumariante ingresó a la cárcel.

De otras declaraciones prestadas por diversos individuos, aparece de manifiesto la culpabilidad de Briceño.

Este individuo que aún se encuentra en la cárcel solicitó del Juzgado sumariante su libertad y como el Juzgado no accediera apeló.

La Corte acaba de conocer de la apelación y confirmó la resolución de primera instancia.

MUEBLES

de todas clases, a precios sumamente bajos, y con grandes facilidades de pago, vende la

MUEBLERIA ARTURO PRAT

ARTURO PRAT 188

CONSULTE NUESTROS PRECIOS

USE AGUARRAS RR

Calidad insuperable - Precio sin competencia

Pídala en todas las buenas Mercerías

Lámparas Eléctricas Invertidas

Continuamente recibimos hermosos modelos de estas elegantes lámparas, que son de tanta presentación y de tan bajo precio.

Venga a verlas. Tenemos exposición permanente.

RAAB, ROCHETTE, ROCA & Cía.

Suc. de RAAB, BELLET y Cía.

Estado 235, Santiago :-: Brasil 264, Valparaíso

Vacas Holandesas

DE LA HACIENDA "SAN RAFAEL DE CODIGUA" DE LOS SEÑORES LUIS CALVO Y VICENTE OVALLE

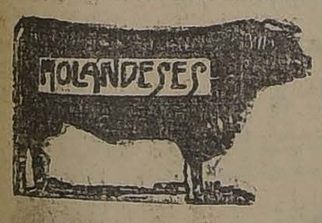

REMATAREMOS

Hoy Viernes 16

EN NUESTRO ESTABLECIMIENTO

HUERFANOS 2855

POR CAMBIO DE EXPLOTACION DE LA HACIENDA, VENDRAN:

80 VACAS HOLANDESAS, PARIDAS, entre éstas 45 de terneros chicos, recién nacidos, estas vacas son muy lecheras, sanas y nuevas, todas lechándose hasta el día del remate.

30 VACAS HOLANDESAS, PREÑADAS, de toros Holandeses de pedigree, del Criadero Santa Gabriela; algunas al parir e igual clase que las anteriores.

17 VAQUILLAS HOLANDESAS, de 2 años, hijas de estas vacas y de los Toros Holandeses "BLACKMORE SON" Y "DONYK BOY", del Criadero Santa Gabriela.

7 TOROS HOLANDESES, garantidos para la reproducción, entre ellos 3 de pedigree.

DE OTRA PROCEDENCIA

1 TORO LINCOLN RED, de 2 1/2 años, comprado al Criadero Viluco.

TOROS HOLSTEIN - FRIESIAN, DEL CRIADERO DEL SEÑOR GONZALO ROBLES

9 TOROS HOLSTEIN FRIESIAN, de pedigree, de 2 a 3 años, descendientes directos de la Cornucopia Count Paulina, que mantuvo el Record mundial de leche durante varios años, e hijos de vacas que obtuvieron primeros Premios en el Concurso de Vacas Lecheras en el País por la Sociedad Agronómica de Chile.

10 VAQUILLAS DURHAM, preñadas, procedencia lechera.

Eduardo Rodríguez y Cía.

DEPORTES

CICLISMO

A DOS DIAS DEL CAMPEONATO DE CHILE POR CATEGORIA

HOY PASARA UNA COMISION A INVITAR AL PRESIDENTE DE LA REPUBLICA

Las inscripciones se cerraron ayer con gran éxito

Nos encontramos a dos días del primer torneo ciclista por el campeonato de Chile, acto que por primera vez organiza la dirigente del pedal y que promete tener un éxito halagador por la buena organización con que ha efectuado los torneos preliminares.

Esta tarde pasará una comisión a invitar al Presidente de la República, quien no dudamos concurrirá, pues ha dado pruebas de ser un gran admirador de este viril deporte.

Se ha encomendado a uno de nuestros más conocidos joyeros la confección de los escudos que acreditarán al campeón de Chile en las diversas categorías.

Los diversos clubs y las representantes de provincias se aprovechan con todo entusiasmo para conquistar para sus colores el honroso título, motivo por el cual la brega despertará mucho entusiasmo entre los admiradores de cada sección.

Una nota simpática será la prueba que disputarán las señoritas por el título de campeón de Chile. Nuestras pedaleras se han entrenado con todo entusiasmo y el resultado será estrecho y emocionante entre las participantes.

A fin de evitar molestas aglomeraciones, las entradas se expenderán todo el Sábado, en San Antonio 150, Puente 689, y Morandé esquina San Pablo, casa Pau, y las boleterías estarán abiertas desde las 12 del día Domingo.

CLUB CICLISTA BARCELONA.—Esta noche esta institución celebrará una junta de directorio para tratar varios asuntos de interés, a las 10 P. M., en el local de costumbre.

TIRO AL BLANCO

ECOS DE LOS JUEGOS OLIMPICOS LATINO AMERICANOS

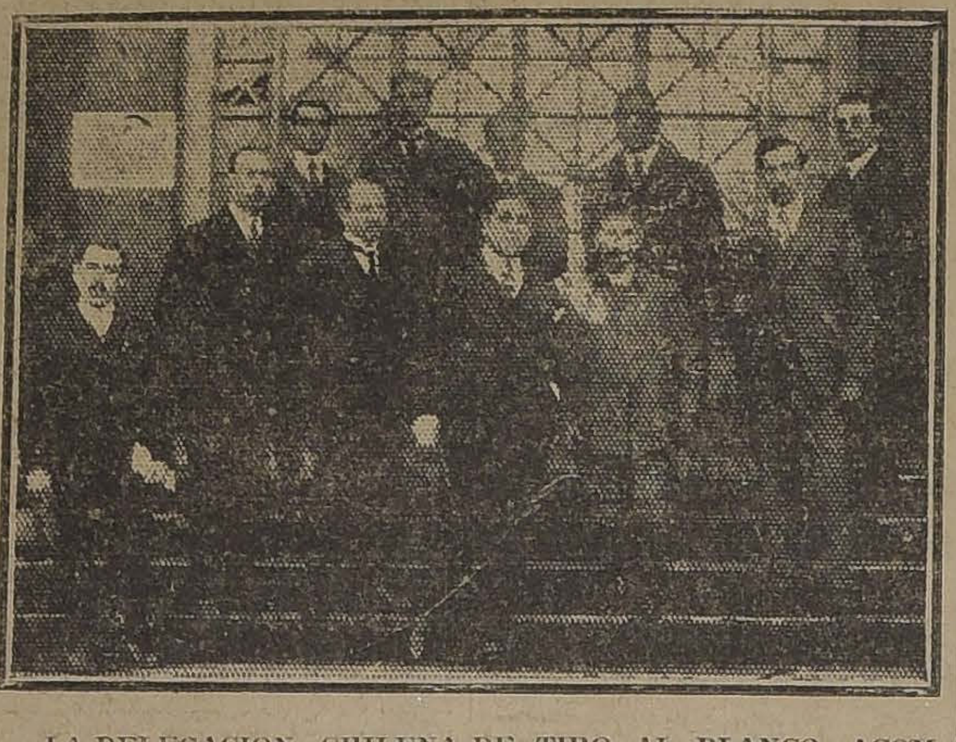

LA DELEGACION CHILENA DE TIRO AL BLANCO, ACOMPAÑADA DE DOS DE LOS PRINCIPALES DIRIGENTES DEL TIRO FEDERAL ARGENTINO, Sres. VICTOR BIGAND Y CORONEL ADOLFO ARANA, DURANTE SU ESTADA EN BUENOS AIRES, DE REGRESO DE RIO JANEIRO.

FOOT-BALL

LA TEMPORADA FOOTBALLISTICA DEL AÑO 1923

LA LIGA NACIONAL INICIA EL DOMINGO SU CAMPEONATO OFICIAL DE INAUGURACION

En la tarde de ayer se clausuraron definitivamente las inscripciones de la Liga Nacional de Foot-Ball.

Se presentaron 25 Clubs, aceptándose desde luego la inscripción de 22 instituciones. De las tres restantes, el Directorio, en su sesión del Martes próximo, eliminará a una, para completar el número de 24 y cumplir en esta forma con los acuerdos oficiales de la corporación.

EL CAMPEONATO DE APERTURA

El Domingo próximo se verificará en la cancha Badminton la reunión de apertura con la iniciación del Campeonato Oficial de Inauguración, en disputa del hermoso trofeo donado por el Germinar F. C.

El programa de partidas, en conformidad al sorteo verificado en la tarde de ayer, es el siguiente:

1.a partida.—A la 1 3/4 P. M. Unab Recoleta v. Unión San Eugenio. Arbitro, señor Manuel Martín.

2.a partida.—Sportivo Ecuador v. General Bulnes. Arbitro, señor Raúl Laval.

3.a partida.—Aviador v. Germinar. Arbitro, señor Humberto Peña.

4.a partida—Yungay v. Almirante Simpson. Arbitro, señor Dimas Muñoz.

5.a partida.—Final del Campeonato del Benjamín Dávila, entre el Wanderer y El Salto. (Complementario de diez minutos). Arbitro, señor Dimas Muñoz.

6.a partida.— Benjamín Dávila v. Unión Camilo Henríquez Arbitro, señor Moisés Avila.

Las partidas por el campeonato de apertura durará dos períodos de 15 minutos, con dos minutos de descanso. En caso de no producirse score, se jugarán complementarios de diez minutos hasta que se abra la cuenta.

La primera partida tendrá de espera sólo 15 minutos.

Han quedado pendientes para el Domingo próximo las siguientes partidas:

1.a Pennsylvania v. Peñarol.

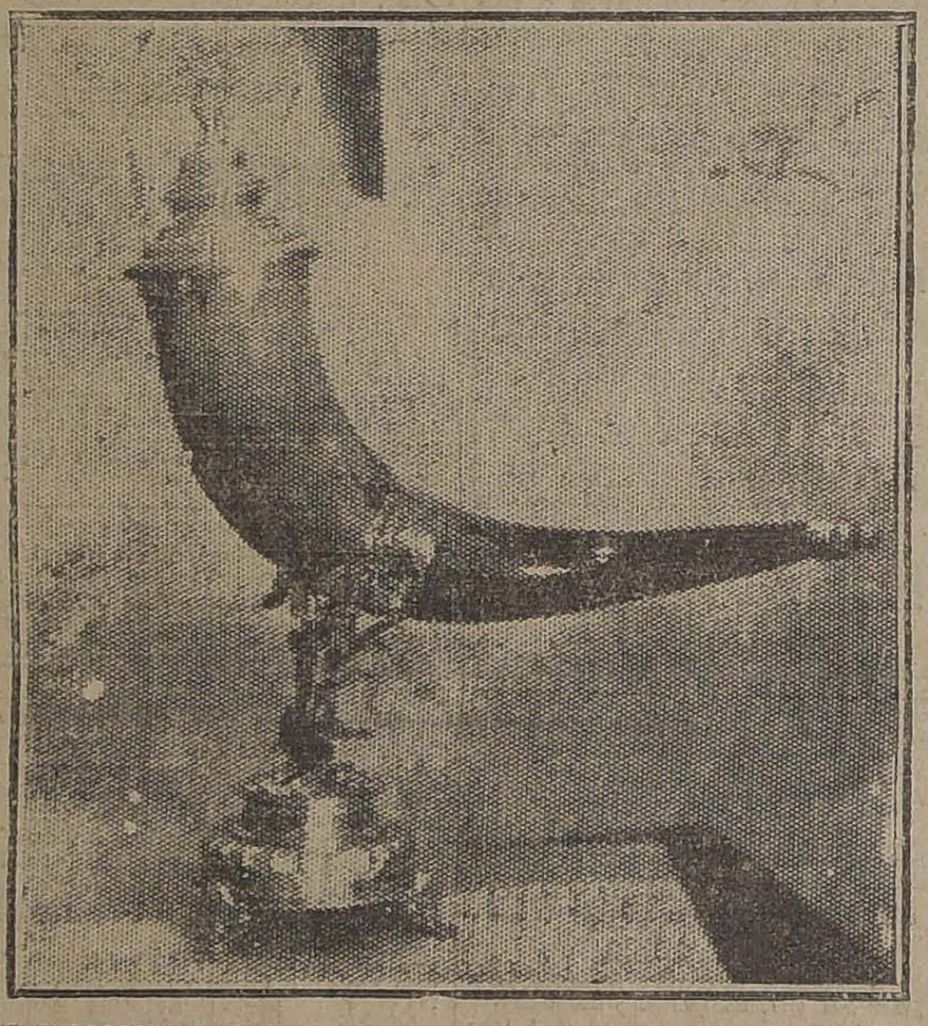

EL HERMOSO TROFEO QUE SE DISPUTARA EN EL CAMPEONATO DE APERTURA DE LA LIGA NACIONAL.

2.a Estrella Nacional v. Manuel Acevedo.

3.a Wanderer v. Juan N. Trías.

4.o El Salto v Patria y Hogar.

5.a Independencia v. Vista Hermosa.

6.a El Viajante v. L. Mandujano Tobar.

LA REPARTICION DE PREMIOS

Durante el desarrollo de la reunión del Domingo se verificará el acto de la repartición de los premios pendientes, en conformidad a la nómina que insertaremos en nuestra edición de mañana.

UNION DEPORTIVA ESPAÑOLA.—La comisión de football ruega a todos los jugadores que no estén inscritos en los registros de la Asociación Santiago, pasen a hacerlo a la brevedad posible en la tienda La Camelia, Portal MacClure.

UNION DEPORTIVA ESPAÑOLA I Y II CON GATH Y CHAVES I Y II.—A las 3 de la tarde del Domingo próximo, se efectuarán en el campo de juegos del Gath y Chaves, partidas de práctica entre los equipos de los Clubs arriba nombrados.

BRITANIA F. C.—El paseo campestre que en celebración de su 17.o aniversario tenía anunciado este Club para el Domingo próximo, se ha postergado para el 25 del corriente.

GENERAL BULNES F. C.—Todas aquellas personas que deseen pertenecer al Club, pueden pasar a firmar los registros en López 627. También se nos ruega avisar a los jugadores que el próximo Domingo dará principio el campeonato interno de la Liga Nacional, donde le corresponderá actuar al primer equipo.

BADMINTON F. C.—En la última sesión de Directorio de esta corporación en que resolvió por unanimidad continuar afiliada a la Asociación Santiago, se rechazaron dos propuestas de subarrendamiento de su cómodo campo de juegos de Recoleta, acordándose entrar en convenio exclusivamente con la Liga Nacional de Football.

El Miércoles próximo, en los salones de este diario, se reunirá la asamblea general para proceder a la elección de nuevo Directorio.

WELLINGTON I Y II versus "EL DIARIO ILUSTRADO" I Y II.—El próximo Domingo se jugará este amistoso en la cancha Santa Filomena, a las 3.30 P. M., empezando por los segundos equipos.

ARCO IRIS v. LUIS ARRIETA CAÑAS.—El Domingo próximo jugarán amistosos los primeros y segundos equipos de estas instituciones, en la cancha Peñalolén.

Los segundos equipos comenzarán a las 2.30 P. M.

Los jugadores del Arco Iris se reunirán a la 1.30 P. M., en Diez de Julio esq. de Vicuña Mackenna.

LIVERPOOL F. C.—Mañana Sábado, a las 4.30 P. M., celebrará junta general esta institución, para seguir tratando los asuntos que quedaron en tabla en la sesión anterior, como también la admisión de nuevos socios, comunicaciones del Thunder F. C., de Coquimbo, e integración del Directorio.

Terminada la sesión, el Directorio saliente festejará con un lunch al nuevo Directorio en la casa-quinta del socio señor Pedro Pacheco.

LEBLANC v. DIENER.—Mañana, a las 4 P. M., en la cancha Metropolitana, se llevará a efecto este amistoso.

ASOCIACION DE REFEREES DE CHILE (Sección Santiago).—En su última sesión se tomaron, entre otros, los siguientes acuerdos:

Enviar una comunicación al señor Enrique Guzmán, felicitándolo por su actuación en Arica.

Citar a la próxima reunión a los señores Eduardo Huidobro y Vicente Montalva (aspirante).

Pedir las Asociaciones y Ligas indiquen que árbitros y aspirantes han cumplido mejor con sus obligaciones durante la temporada de 1922.

—Junta general para el Lunes 19 a 1.a citación y el Jueves 22 del presente mes, a 2.a citación, a fin de elegir Directorio para el presente año.

PEÑAROL I Y II versus CAMPOS DE BATALLA I Y II, DE MAIPU.—Estos amistosos se llevarán a efecto el Domingo próximo, en el vecino pueblo de Maipú. Punto de reunión: Andes esquina Baquedano, a las 12 M.

DEPORTIVO ITALIANO.—Hoy Viernes, a las 9 P. M., deberán encontrarse en la secretaría, San Isidro 92, los siguientes señores: Américo Simonetti, Bartolo Fruttero, Félix Cortés y José Catenacci, con el objeto de ultimar los preparativos relacionados con el intercity, para el Domingo 25, con el La Cruz F. C., de Valparaíso.

LOS CARRERAS versus HERNAN LARRAIN F. C.—El Domingo próximo se llevará a efecto en el vecino pueblo de Malloco, los amistosos concertados entre los primeros y segundos equipos de estos Clubs.

PATRIA Y HOGAR F. C.—Directorio:

Presidente honorario, señor Julio Ruiz; presidente, señor Heriberto Meza; vice, señor Eduardo Campos; secretario, señor Enrique Campos; prosecretario, señor Altamiro Astorga; tesorero, señor Luis A. Cáceres; protesorero, señor Oscar Figueroa. Directores, señores Oscar Rengifo, Antonio Acosta, Manuel Palma; capitán, señor Juan L. Germain; vice señor Manuel Escobedo; delegado ante la Liga Nacional, señor Oscar Rengifo.

GOL CROSS F. C.—El primero y segundo equipos de esta institución, practicarán el Domingo próximo, a las 3 P. M., en la cancha Metropolitana.

ESTRELLA NACIONAL v. SAN VICENTE F. C.—Los primeros y segundos equipos de estas instituciones jugarán el Domingo próximo, en la cancha de los segundos, a las 3 P. M.

Se nos ruega citar a las 2 P. M., a todos los socios del Estrella Nacional, en dicha cancha.

ATLETISMO

ASOCIACION ATLETICA DE SANTIAGO.—El comité de handicaps se reunirá hoy, a las 9.30 P. M., en los salones de "El Diario Ilustrado".

Este Comité está compuesto por los delegados de los clubs Green Cross, El Globo, Chile e Hispano Americano.

ARCO IRIS F. C.—Junta general, a las 9 P. M., en San Diego esq. de Avenida Matta.

MAESTRANZA ELECTRICA F. C.—Junta general para hoy, a las 8.30 P. M., en Pasaje Tracción 2162.

Tabla y elección de los capitanes y vices; acuerdos para el recibimiento a los miembros del Potrerillos F. C. de (Maitenes) y el paseo a Tiltil.

CITACIONES

Sportivo Lyncoyan F. C.—Junta general para hoy, a las 7 P. M., en Chacabuco 27.

Teniente Godoy Infantil F. C.—Fiesta general hoy, a las 8.30 P. M., en Crédito 437.

General Borgoño F. C.—Junta general para hoy, a las 9 P. M., en "El Mercurio".

Los Guindos F. C.—Junta general, a las 8 P. M., en casa de don Rosalindo Gómez, Avenida Aliaga, Villa Julia.

Orompello F. C.—Junta general para el Domingo, a las 9.30 A. M., en San Pablo 1771.

Carlos Walker Martínez F. C.—Junta general para el Domingo, a las 10 A. M., en calle Toro Mazotte N.o 190.

—Wanderers F. C.—Junta general para hoy, a las 9 P. M., en Independencia esquina de Huidobro.

Fígaro F. C.—Junta general para hoy, a las 8.30 P. M. Local de costumbre.

Guacolda F. C.—Junta general para el Domingo, en la Secretaría, Edison 4039, a las 2.30 P. M., para elegir nuevo directorio.

Una Precaución singular

Como, por lo general, los niños están expuestos a tener lombrices, es práctico tener siempre el "Tiro Seguro" Vermífugo del doctor H. F. Peery en todos los hogares para poderlos librar a tiempo de la infección de estos parásitos y de sus terribles efectos. Por la circunstancia de que una cantidad pequeña es lo suficiente para saber si hay lombrices y para arrojarlas del sistema, unido a la certeza de sus efectos, esta medicina resulta de utilidad indubitable, pues actúa en pocas horas sin necesidad de ningún purgante y generalmente sin tener que repetirse la dosis.

BOX

LAS DEFINICIONES DEL CAMPEONATO ANTONIO SIES

PELEAN LOS CENTROS FELIPE ZUÑIGA, ESMERALDA, MURILLO REYES, ATLETICO CENTENARIO, TALLMAN y CARPENTIER

A una lucida reunión pugilística darán lugar mañana en el Murillo Reyes la realización de las definiciones de la primera serie del Campeonato Antonio Sies, torneo que ha resultado un modelo de organización.

Se verificarán los desempates de cuatro peleas, cuyos desarrollos fueron emocionantes. Están a cargo de muchachos reconocidos ya como esperanzas del boxeo nacional. Nos referimos a Miguel Salinas, Humberto Manríquez, José Arratia, Manuel Naranjo, Luis Machuca, Roberto Muñoz, Alejandro Rousseau y Arturo Santiago.

A esta fiesta trata de imprimírsele un sello especial, y al efecto la comisión del Campeonato ha invitado especialmente a presenciarla al senador don Héctor Arancibia Lazo; los diputados señores Aquiles Vergara Vicuña, Ismael Edwards Matte, Gustavo Silva Campo, Santiago Labarca y Emilio Tizzoni y a los regidores señores Emilio Silva Espic, Arturo Besoain, Viterbo Osorio y Rogelio Ugarte.

En nuestra edición próxima insertaremos el programa de la reunión y el jurado que controlará los lances.

CONTIENDA BOXERIL ENTRE EL CENTRO URSUS DE SANTIAGO Y EL SANTIAGO WANDERERS DE VALPARAISO.—INTERES QUE DESPIERTA ESTE TORNEO ENTRE LOS AMATEURS

Existe entusiasmo por presenciar el rentree de nuestro campeón sudamericano, Carlos Abarca son un contendor de los méritos de Andrés Sola, muchacho que reune condiciones excepcionales para competir con éxito delante de Abarca. Este match, que será la contienda ed fondo del primer día del campeonato entre ambas instituciones, se realizará en el Pabellón Acrópolis, sitio que se verá muy concurrido por nuestros aficionados.

Los contendores que actuarán en las diversas contiendas el Sábado 17, son muchachos bien capacitados para desarrollar combates científicos que darán oportunidad de presenciar emocionantes encuentros.

El programa que se desarrollará el Sábado próximo se ceñirá al siguiente orden:

4 rounds, entre Andrés Leiva (Valparaíso); Raúl Valdiviose (Santiago).

5 vueltas, entre Manuel Castro (Valparaíso), v. Oscar Abarca de (Santiago).

5 rounds, Nicanor Tapia de (Valparaíso), v. Felipe Duarte de (Santiago).

6 rounds entre Lupercio Rojas (de Valparaíso), y Rodolfo Núñez de (Santiago).

6 rounds entre Guillermo Torres de (Valparaíso) y Rodolfo Valenzuela de (Santiago).

Match de fondo a 6 rounds, entre el campeón sud-americano Carlos Abarca con Andrés Solá, campeón del Audax Italiano.

A este espectáculo han sido invitadas distinguidas personalidades de nuestro mundo deportivo y social.

Esta justa deportiva amateurista será amenizada por una buena banda de músicos.

LAS ELIMINATORIAS NACIONALES DE AFICIONADOS.—Continúan abiertas las inscripciones en la Federación de Box de Chile, Arturo Prat 38, de 10 a 11 A. M. y de 6 a 8 P. M.

CORNELIO SAAVEDRA B. C.—Para mañana este Centro ha preparado una interesante velada boxeril, y en la cual, el match de fondo estará a cargo de Miguel Contreras, campeón peso semi-medio de la Asociación de Centros de Box de Santiago y Rogelio Peralta.

Con el fin de que el programa resulte más interesante, se han hecho las gestiones para que se realicen buenos preliminares con la participación de los mejores exponentes aficionados de este Centro y la capital.

CENTRO SPORTIVO EL GLOBO.—Mañana, a las 9 P. M., se efectuará la inauguración del Gimnasio de este Centro, ubicado en la calle Maipú N.o 10.

El programa es el siguiente:

5 rounds por el campeonato interno peso mínimo entre Carlos Ríos y Exequiel Ramírez.

4 rounds entre los pesos mínimos Carlos Díaz, de El Globo, v. Lorenzo Yáñez, de El Guante.

5 rounds entre Pedro Inostroza, de El Globo, v. Carlos Saavedra.

4 rounds por el campeonato interno peso mosca, entre Juan Pérez v. Oscar Ibáñez.

Match semi-fondo a 5 rounds, por el inter-club entre los pesos mosca Juan Salazar, de El Globo, v Alfredo Benjarano, del Cousiño.

Match de fondo a 5 rounds, entre los pesos livianos Enrique Gutiérrez, de El Globo v. Daniel Rojas, del Cousiño.

"SANDOW'S MAGAZINE".—Con una elegante portada con los colores nacionales, y la figura del campeón de Chile Luis Vicentini, aparecerá el Sábado a circulación el N.o 71 de este prestigioso semanario boxeril, teatral y deportivo.

ENRIQUE SOBRAL Y MANUEL BASTIAS EN VALPARAISO.—Interés por este match

Mañana se realizará en el vecino puerto, en el Coliseo [illegible], un interesante match a 15 rounds entre los profesionales Enrique Sobral, uruguayo y Manuel Bastías, excelente campeón de [illegible].

Hay en Valparaíso un marcado interés por presenciar este encuentro en que actuará el uruguayo Sobral, de quien se dice [illegible]

ENRIQUE SOBRAL campeón uruguayo, que pelea mañana con Bastías

una admirable escuela, [illegible] valentía y otras condiciones [illegible] hace un rival peligroso [illegible] chileno.

Sobral está bien entrenado, pues ha seguido durante más de un mes, en los Campos de [illegible] de Ñuñoa todo el training [illegible] nández, por lo que espera [illegible] nita performance.

Por su parte, Bastías [illegible] con entusiasmo y su estado es excelente, lo que le permitirá desarrollar una buena pelea.

Bastías en sus últimos encuentros nos ha demostrado que es un boxeador de buena escuela y [illegible] fuerte punch, por lo que se espera sepa defender los colores [illegible] les ante su rival.

GIMNASIO GREGORIO SAN CRUZ.—El Sábado próximo [illegible] de costumbre, en este gimnasio habrán interesantes peleas [illegible] con decisión, sobresaliendo [illegible] lea de semi-fondo a cargo de [illegible] aficionados Juan Ipinza, [illegible] mes Perry, con Juan Vera, de [illegible] Centro, y 6 interesantes preliminares.

CENTRO DEPORTIVO FERROVIARIO RODOLFO JARAMILLO B.—Se pone en conocimiento de los socios de esta institución que desde esta fecha efectuará [illegible] ses el señor Arturo Palacios [illegible] días Lunes, Miércoles y Viernes de 5 a 7.30 P. M.

VICENTE SALAZAR B. C.—[illegible] tase a junta general para el Viernes 16, a las 9 P. M., en [illegible] 280.

LAS MEJORES CAJAS Y BOLSONES PARA COLEGIALES LOS FABRICA Y VENDE

La MALETERIA EL FARO

ESTADO 74

REALIZA 50 MIL A LA MITAD DEL VALOR, y obsequia a los compradores algunas de las mejores obras de SALGARI y CALLEJA

M-21

PIANO ALEMAN DE FAMA MUNDIAL

GRIMM & KERN

AHUMADA 99 - MONEDA 990

Historia de Chile

— POR —

A. DIAZ MEZA

Aprobada por el Ministerio de Instrucción para libro de consulta para los maestros de las escuelas públicas y por el Ministerio de Guerra, como texto de enseñanza para las escuelas del Ejército.

Edición de 350 páginas profusamente ilustrada con más de CIEN grabados.

PRECIO DEL LIBRO

Cuatro Pesos

libre de porte y certificado para todo el país.

Se hacen descuentos por pedidos de más de cinco ejemplares.

Pedidos al autor:

CLASIFICADOR B. 187

SANTIAGO

PRECIO SIN COMPETENCIA

$	4.50	Lata Langosta Juan Fernández.
	0.60	Lata Sardinas Importadas.
	0.50	Lata Miel de Abejas.
	0.50	Lata Porotitos Larrondos.
	11.00	Lata Aceite Panisello de 2 litros.
	5.60	Lata Aceite Panisello de 1 Litro.
	1.00	Lata Calamares.
	0.50	Lata Arvejitas Rubio.
	1.60	Lata Salmón Rosado.
	43.00	Lata Aceite Olivo de 10 kilos.
	0.70	Paquete 6 velas grandes, de color.
	2.40	Kilo Bacalao sin espina, fresco.
	3.50	Kilo Café Tostado.
	1.60	Kilo Yerba Paraguaya.
	2.40	Paquete Quaker Importado de 1 kilo.
	1.70	Kilo Galletas frescas.
	1.30	Kilo arroz italiano.

AZUCAR de todas clases a precios sin competencia por cualquier cantidad y un gran surtido de conservas y licores a precios muy rebajados.

Antiguo Almacén

Aguiló Hermanos

PUENTE 577 & 579

DEBAJO DE LA CAMPANA DE LA BOMBA

Hogar de las Estudiantes

FUNDADO POR EL CONSEJO NACIONAL DE MUJERES

Pensionado para alumnas universitarias y de humanidades superiores.

Enviamos prospectos a quienes los soliciten.

Dirigirse a la señora Directora del Hogar.

CATEDRAL 1570. — SANTIAGO

Hoy "LOS SPORTS" 50 Cts. número

INTERESANTES DECLARACIONES DEL EXCMO. SEÑOR ALESSANDRI, SOBRE EDUCACION FISICA

EL MATCH VICENTINI - FERNANDEZ ANTE LA CRITICA Y EL LENTE FOTOGRAFICO

EL SUMARIO de este primer número, que aparece elegantemente impreso al "rotograbure", es el siguiente:

La sonrisa del vencedor.— Gran retrato del campeón Luis Vicentini (portada).— Lo que opinan nuestros campeones sobre esta revista sportiva.— Debemos trabajar por la difusión de la educación física. Interesante reportaje a S. E. el Presidente de la República.— Nuestro saludo. — Firpo aspirante al campeonato mundial.— Su match con Brennan.— Un proyecto gigantesco.— El aviador Zanni intentará la vuelta al mundo en aeroplano.—La última maravilla de la acrobacia aérea.— Actualidades Atléticas, las 10 millas en el Parque Cousiño.—La reunión de la F. S. N.— Campeones penquistas, por H. Ramírez Freire.— Acrobacias aéreas.— Aprendamos a correr en automóvil, reportaje a don Carlos Orrego.— Golpes brutales considerados altamente científicos.— Una carrera peligrosa.— Vicentini y Fernández se disputan el campeonato sudamericano de box.— Página central con las mejores fotografías del Domingo.— Vicentini vencedor, autorizados comentarios de técnicos sportivos y relación completa del match.— La semana sportiva en Valparaíso: concursos de natación, matchs de foot-ball, etc.— El match de box entre Plané y Martínez.— El torneo de Lawn Tennis en Zapallar.— El concurso de natación en la Quinta Normal.— En el Velódromo de la Sportiva.— En el Pabellón Acrópolis.— Nuestras instituciones deportivas más prestigiosas: El Santiago Badminton F. C.— El lanzamiento del disco por Nittymaa.—Maravilloso salto en ski.

T U R F

VALPARAISO SPORTING CLUB

LAS CARRERAS DEL PROXIMO DOMINGO

Con un programa que consta de nueve pruebas, a base del Reglamentario El Estreno y una carrera para jinetes caballeros, se efectuará la 12.a reunión del Valparaíso Sporting Club.

A disputar el Estreno se han dado cita seis productos; cuatro de ellos ganadores.

Por la distancia de la prueba, es un poco aventurado prescindir de aquellos que en el papel aparecen sin opción, pues, a lo mejor, los más indicados desfallecen al final.

Por la buena forma en que se desempeñaron en su primera presentación en público, los candidatos de más prestigio son Saint Denis e Iveline, sin restarle méritos a Almodovar que ganó la segunda vez que corrió, y a Ellita que salió de perdedores el Domingo pasado. Respecto a Khalí, debe estar batida por Ellita que ya la ganó. Verdot, por su única presentación en público, no se puede adelantar una opinión respecto a su calidades. Resumiendo, diremos que el final de la prueba debe estar entre Saint Denis, Almodovar e Iveline.

Se inaugura la reunión con una prueba sobre 1,400 metros, en la cual deben pelear el final entre Sin Duda, Gran Dama y Reina Hortensia.

La carrera para productos de dos años, con la ausencia de Ellita, debe ser un match entre Torquemada y Gorgorito, que son los dos competidores de mejores títulos para adjudicarse el premio.

Cuatro competidores ha reunido la prueba para jinetes caballeros, y tres de ellos se cuidan bajo un mismo techo. El corral Kangaroo debe ocupar los dos primeros puestos.

Entre Kilimanjaro, Partiquina, Porridge, Náutico y Juerga, debe estar el ganador de la cuarta carrera, y la elección entre éstos, es bastante difícil por la buena forma en que han sido distribuidos los pesos.

Por sus carreras anteriores, los mejores candidatos para adjudicarse el triunfo en la milla de la sexta carrera nos parecen Farrucho, Sangre y Arena, Sin Duda y Don Gonzalo.

Una brava prueba son los 1,000 metros que vienen a continuación. Los de más opción, nos parecen Ramuncho, Boggle, Turista, Xilopié y Hamburguesa.

Entre Dánger, Paimpolaise y Billy White debe estar el ganador de la octava carrera. En sus presentaciones anteriores, estos tres animales se han visto sobresalientes y con seguridad la llegada entre los tres debe ser muy apretada.

Pone término a la reunión una prueba sobre una milla, en la cual parece destacarse Welladay, a pesar de los 62 kilos que carga. Entre los que pueden arrebatarle el triunfo están Copayapu, Picacho y Go Lady, los cuales van muy favorecidos en el peso.

PROBABLES MONTAS Y COMPETIDORES PARA LA REUNION DEL PROXIMO DOMINGO EN EL VALPARAISO SPORTING CLUB

1.a CARRERA.— 1,400 METROS

Ramuncho 56, no corre.
Last Gift 54, H. Ramírez.
Reina Hortensia 54, L. Bravo.
Sangre y Arena 54, no corre.
Hircanie 53, E. Cáceres.
Poisson D'or 53, A. Molina.
Tendal 53, J. Urzúa.
Gran Dama 51, N Ramírez.
Sin Duda 51, J. Vergara.
Xilopie 51, no corre.

2a CARRERA.—1,00 METROS

Torquemada 55, V. Jara.
Ellita 53, no corre.
Gorgorito 52, E. Cáceres.
Puppy 51, N. Ramírez.
La Poderosa 51, R. Acuña.
Young Fellow 50, J. Urzúa.
Parlera 50, L. Bravo

3.a CARRERA.—2,400 METROS

Gloriola 67, Sr. Oscar Bordalí.
General 65, Sr. Hardy.
Jaramago 63, Sr. C. de Landa.
Greetings 57, Sr. Dutton.

4.a CARRERA.—1,000 METROS

Asturiano 58, J. Vergara.
Juerga 56, A. Verdejo.
Xpallar 55, H. Ramírez.
Whip 53, D. 2.o López.
Kilimanjaro 53, J. F. Bernal.
Partiquina 52, L. A. Zamora.
Porridge 51, G. Guerra.
Bombon Rose 49, Alf. Silva.
Paradox 45, L. Bravo.
Wintergreen 43, J. Urzúa.
Náutico 42, P. Silva.

5.a CARRERA.—1,300 METROS

Almodovar 54, A. Molina.
Khali 54, J. F. Bernal.
Saint Denis 54, Alf. Silva.
Verdot 54, V. Jara.
Ellita 52, J. Vergara.
Iveline 52, H. Ramírez.

6.a CARRERA.— 1,600 METROS

Billy White 56, si corre, A. Soto.
Jadil 53, A. Molina.
Farrucho 52, G. Guerra.
Corpaucho 51, N. Ramírez.
Don Gonzalo 49, L. Bravo.
Fanfarrona 49, J. Urzúa.
Sangre y Arena 46, U. Ibarra.
Castilla 45, A. Venegas.
Rodrigo 45, P. 2.o Rebolledo.
Sin Duda 43, S. Jiménez.

7.a CARRERA.— 1,000 METROS

Ramuncho 58, V. Jara.
Boggle 56, Alf. Silva.
Turista 55, H. Ramírez.
Peledon 54, J. Vergara.
Xilopie 53, J. F. Bernal.
Gran Dama 52, N. Ramírez.
Matango 52, J. Arancibia.
Wisconsin 52, Arm. Silva.
Hamburguesa 51, D. 2.o López.
Junin 49, L. A. Soto.
Márida 48, L. A. Zamora.
Saltarella 47, G. Guerra.
J. La Loca 45, J. Urzúa.

8.a CARRERA.—1,000 METROS

Danger 62, A. Molina.
Duque de El 59, V. Jara.
Ciudadela 59, L. Langlois.
Pochochingue 57, D. 2.o López.
Pampolaise 53, H. Ramírez.
Virgilio 49, L. Bravo.
Elmore 49, no corre.
Billy White 43, P. Silva.
Shimosa 40, S. Jiménez.

9.a CARRERA.—1,600 METROS

Welladay 62, J. F. Bernal.
Falkland 61, A. Molina.
Copayapu 53, L. Bravo.
Picacho 50, Alf. Silva.
Walter Scott 50, E. Cáceres.
Go Lady 48, D. 2.o López.
Elmore 47, J. Pinto.
Alavy 44, S. Jiménez.
Billy White 44, no corre.
Tande 40, J. Urzúa.
Pintura 40, P. Silva.

TRABAJOS EFECTUADOS EN LA MAÑANA DE AYER EN EL VALPARAISO SPORTING CLUB

PISTA DE ARENA

(De nuestro Corresponsal en la cancha, por teléfono)

Khali
con la monta de J. F. Bernal cotejaron 1,200 metros en 1.18 2|5.

Castilla,
montada por un aprendiz, pasó 1,200 metros al carrerón en 1.22.

Danger,
guida por A. Molina, largó 600 metros en 36 1|5; después de un regular descanso repitió 400 metros en 24 2|5.

Saltarella,
movió 400 metros en 25.

Yveline,
montada por H. Ramírez, trabajó 1,200 metros a voluntad en 1.20 1|5.

Pochochingue,
jineteada por H. Ramírez, atropelló 400 metros en 25; después de un regular descanso, repitió la misma distancia en 24 3|5.

Porridge,
conducida por A. Molina, trabajó 400 metros en 25; después de un descanso repitió la misma distancia en 24 2|5.

Greetings,
con un aprendiz pasó una vuelta y 400 metros, en 2.48; en la primera vuelta marcó 2.20 3|5.

Xilopie,
con J. Urzúa y **Wintergreen**, con un aprendiz, cotejaron 400 metros en 24 2|5; después de un largo descanso repitieron la misma distancia en 24, llegando ambas veces iguales. La yegua dió dos cuerpos de ventaja a Wintergreen.

Glasgow,
montado por un aprendiz, pasó 1,400 metros en 1.35 1|5.

Matango,
guiado por P. Olguín, movió 400 metros en 25.

Sangre y Arena,
con U. Ibarra, pasó 1,400 metros en 1.33 4|5.

Jaramago,
conducido por un aprendiz, aprontó 1,000 metros en 1.8, después de un descanso repitió la misma distancia en 1.10.

Juerga
Piloteada por M. Verdejo, pasó 1,000 metros a voluntad, marcando en los últimos 800 metros 55.

Poisson D'Or
Manejado por A. Molina, trabajó a voluntad 1,400 metros en 1.36 3|5.

Verdot
Guiado por L. A. Zamora, pasó 1,200 metros en 1.20.

Gloriola
Montada por el señor Oscar Bordali, pasó 800 metros a voluntad en 57.

Ximena
Guiada por L. Bravo, se tendió sobre una vuelta en 2.22.

Gorgorito
Montado por E. Cáceres, ejercitó 800 metros al carrerón en 57.

Corpaucho
Montado por S. Jiménez, pasó 1,600 metros en 1.47.

Pintura
Jineteada por P. Silva, atropelló 800 en 51; después de un largo descanso repitió 600 en 36 2|5.

Hircanie
Guiada por E. Cáceres, movió 400 en 25; después de un descanso repitió la misma distancia en 24 3|5.

Elmore
Con R. Acuña, pasó 800 metros en 50; después de un largo descanso repitió 600 metros en 37.

Xaragua
Montada por un aprendiz, y **Young Fellow**, con J. Urzúa, cotejaron 800 metros en 52, llegando iguales.

Juana La Loca
Conducida por J. Urzúa, largó 400 metros en 24 2|5; después de un descanso repitió la misma distancia en 25 2|5.

"LA HUASCA"

Hoy a primera hora aparecerá el N.o 452 de la revista hípica "La Huasca", conteniendo su acostumbrado material de lectura e informaciones.

PRONOSTICOS DE LA PRENSA

Con lo acertado en la última reunión, los diarios y revistas que dan pronósticos, han quedado en la siguiente situación:

VALPARAISO SPORTING CLUB

1.o	Los Tiempos	27 95
2.o	Zig-Zag	27 89
3.o	La Nación	25 99
4.o	El Pronóstico	25 94
5.o	El Diario Ilustrado	24 91
6.o	Las Ultimas Noticias	23 84
7.o	La Huasca	22 93
8.o	El Mercurio	21 89
9.o	Deutsche Zeitung	19 72
10.o	La Patria	18 74

HIPODROMO CHILE

1.o	El Mercurio	66 290
2.o	La Huasca	50 296
3.o	Las Ultimas Noticias	50 283
4.o	Zig-Zag	47 251
5.o	La Nación	45 275
6.o	El Diario Ilustrado	43 287
7.o	El Pronóstico	41 285
8.o	La Patrie	36 239
9.o	Deutsche Zeitung	32 210

"LA PODEROSA"

Sorteo de Amortización

Verificado el 15 de Marzo de 1923

BONOS DE DOS PESOS AMORTIZADOS CON LAS SUMAS QUE SE INDICAN:

CON $ 5,000

N.o 76321
N.o 77127

CON $ 1,000

26609 31847 33424 46092 64558

CON $ 500

38337 38560 54887 59528 78193

CON $ 200

02337 04237 15639 28818 38331 41058 53368 55137 82742 96225

CON $ 100

02178 02684 04157 05137 08245 12819 17368 29156 33364 36054 36677 41651 41973 49361 51102 53813 55728 56585 58947 72235 76664 77251 78326 80078 82206 85044 85946 86779 93334 95959

CON $ 50

01245 01671 02935 05385 06554 06638 06966 07395 09207 10854 12004 14419 15133 19433 29661 30238 31782 32039 32152 32205 33595 34025 37158 37348 37505 38000 39073 40369 41544 48247 49116 50989 51119 51767 53136 54427 55204 56147 56186 58641 61479 72228 74047 75093 79705 80210 85237 85995 88448 96714

CON $ 20

00236 01432 01688 01798 02107 02731 03502 04330 04336 04912 05208 05233 05322 05335 05723 05778 06613 06852 08647 08685 09868 12735 13333 15368 16058 16676 18632 18819 19482 21072 21815 22074 22888 23068 24056 24519 24639 24654 25117 25445 25808 26724 26740 28166 28909 29025 29216 31059 31111 31390 31703 31925 32280 32571 33388 33658 34253 34444 34850 35011 35103 35434 35446 35628 35875 38415 38506 38694 38815 38952 40442 41488 42196 42273 42428 42531 42582 43197 43284 43548 43625 43812 44026 44093 44445 44505 44541 44556 44913 45004 45393 45515 45601 45653 46545 48035 49370 50147 50671 51129 51376 52046 52120 52558 52587 53298 53325 53414 53448 53707 53729 54060 54503 54554 54635 54804 54815 54995 55036 55545 55590 55688 55955 56056 56483 56565 56826 57674 58121 58743 59075 59178 59357 60134 61552 62058 62708 63128 63385 64555 64632 64651 64753 65673 66198 66407 66585 66681 66791 66936 67822 67844 68345 69117 69929 70172 70224 71123 71419 72051 72383 72419 72697 72757 73089 73102 73132 73136 73558 73787 73926 74234 74373 75539 75648 76033 76497 76645 76991 78605 78654 79033 79136 79425 79613 79628 80192 81203 82412 82608 84008 84146 86344 88132 88555 88830 94111 94769 95644 98626

CON $ 10

01241 01797 02990 03852 04638 04642 05504 06446 08575 12916 13475 13510 14824 16395 16868 17024 18884 19247 23344 23838 24258 25315 26545 27421 32073 33218 34165 34309 34368 34718 35324 38318 38387 39389 39887 42032 42549 43343 43466 44011 44482 44508 45512 45538 45632 45720 48345 49085 49553 49685 49992 50476 51011 51569 53014 53342 53553 53659 53668 53772 54032 54525 54625 55644 55806 55889 57127 57727 59622 59656 59821 63337 63607 64426 65025 67197 67695 70143 71288 73445 73833 74636 75772 76525 77494 77554 79544 80083 80514 82016 82933 83051 83485 85087 85135 88091 96432 98270 98832 98987

El Acta original del Sorteo ha quedado protocolizada a disposición del público en la Notaría del señor Javier Echeverría Vial.

Los premios se pagan, como de costumbre, desde hoy en la Oficina Matriz, de 10 a 12 y de 2 a 6. En provincias en las agencias de la sociedad.

Desde mañana estarán a disposición del público las listas de premios de este Sorteo.

Próximos Sorteos de Amortización

EL 26 DE MARZO, PARA LOS BONOS DE UN PESO; EL 5 DE ABRIL PARA LOS BONOS DE 5 PESOS; EL 16 DE ABRIL PARA LOS BONOS DE 2 PESOS

Vaya hoy mismo o mande a buscar sus Bonos a

"La Poderosa" - Teatinos 333

ARTEMIO GUTIERREZ y Cía.

Taquígrafa

se necesita para firma importadora al por mayor. Inglés y Castellano necesario.

Dirigirse a STENO.

CASILLA 3540. SANTIAGO
M-17

¿Dónde puede comprarse?

más barato camisas, calzoncillos, pantalones, ternos de ropa, trajecitos niño, polleras para señoras, guarda-polvos de caballeros, y en general toda clase de ropa para obreros y trabajadores!
En la Fábrica

EL MORRO DE ARICA
SAN PABLO 1060

Nota.— 10 o|o de descuento desde 2 prendas.

MALETERIA AMERICANA

Ahumada 318

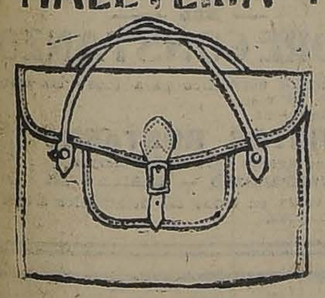

GRAN SURTIDO EN BOLSONES PARA COLEGIALES

FABRICA NACIONAL DE SILLAS

"GRAN RAPID"

Esta silla vale 80 pesos docena; es de madera de lingue y tapizada en cuero

CALLE ANTOFAGASTA 2130
Av. BEAUCHEF 1409, Costado Poniente del Parque, entre Parque Cousiño y Av. Club Hípico

Esta Fábrica es la única en el país que puede atenderlo a su entera satisfacción.

Esta Fábrica tiene sillas de todas clases, desde SESENTA PESOS DOCENA, hasta trescientos pesos.

No compre sillas sin visitar primero la Exposición permanente que tiene la "Gran Rapid", en calle Antofagasta 2130; todos sus precios están fuera de toda competencia. Su variado surtido hace que nadie salga de la Fábrica sin comprar.

Sillas de doblar, para playas y biógrafos o circos, se hace a cinco pesos cada una, la mejor y más resistente en su género.

Esta Fábrica tiene depósito en Valparaíso, en calle 12 de Febrero N.o 54, donde vende a los mismos precios de Fábrica, recargando sólo el flete de Ferrocarril.

Señor O. Pinochet L.— Calle Antofagasta 2130.—Sírvase mandarme, sin compromiso para mí, su catálogo de sillas.

NOMBRE ... ...
CIUDAD ... ...
CALLE ... ...

Todo pedido de provincia debe venir acompañado de su valor.

EL GRAN REMEDIO UNIVERSAL

Nitro Ozona Lowe-Weissflog, el único comprobado por medio de la radiografía que cura tuberculosis (tisis). Pruebas a la vista. Afamado desde 1887. Cura radicalmente hígado riñones, del estómago pulmonía, bronquitis, laringitis asma, hipertrofia, diabetes, albuminuria, reumatismo, hidropesía, obesidad, raquitismo, epilepsia, apoplegia, anemia, catarro intestinal, disentería, apendicitis peritonitis, almorranas, fístulas, furunculosis, quemaduras, picaduras venenosas, enfermedades del sangre, enfermedades secretas. Prodigioso en aneurisma, en enfermedades del corazón, cerebro, vista, espina dorsal, etc. Viruela peste negra, hemorrágica, peste bubónica, tifus, pestes y fiebres en general, son vencidas a las pocas horas con repetidos lavados intestinales y tomas. Igual tratamiento para demás enfermedades. Catecismo Nitro-Ozona, consúltelo todo enfermo, sea cual fuere el mal encontrará el medio seguro de sanar radicalmente. Remitolo gratis a quien lo pida.

Clases 149.—Teléfono 1630.—Casilla 832.—Droguería Daube.—Boticas principales

LUIS LOWE

CUANDO TODOS SEAMOS HIPICOS

CREAME, MI AMIGO, HOY HE VENIDO AL CLUB, APROVECHANDO LAS GRANDES CONDICIONES DE "BARRERO" QUE POSEO. UNA VEZ CORRIDA LA SEXTA CARRERA, EN UN "CANTER" CUBRIRE LA DISTANCIA QUE HAY A UNA FILARMONICA, EN DONDE DEBO PASAR DOS VUELTAS AL "CARRERON".

HIPODROMO CHILE

BREVES COMENTARIOS SOBRE EL PROGRAMA DEL PROXIMO DOMINGO

Un programa muy interesante es el que ofrece para la reunión del próximo Domingo el Hipódromo Chile.

Se abre la mañana hípica con el Premio Zorzal, sobre 900 metros, donde parecen ser las mejores cartas Pimpolla, Chufleta, Jota, Chupilca, Rondín y Cherry Whisky.

Entre Portátil, Bataille, Atlética, Sensation, Fiero y Xenia debe buscarse el ganador de los 900 metros del Premio Zenia.

Desde War Queen que carga el top-weight hasta Sarah y Morocha que llevan los pesos más bajos, todos pueden ganar en los 1,500 metros de la 3.a carrera.

Retorta, Asiático, Fantomas, Alazán, Burguesa y Jettatura son a nuestro juicio los animales que deben repartirse la opinión del público en los 900 metros del Premio Zona.

En el Premio Zinia, sobre 1,500 metros, vemos con gran chance a Veldora, a pesar de llevar enemigos muy temibles en Gentilhomme, Fimar y Petirrojo.

Una verdadera lotería es la 6.a carrera sobre 800 metros, pues la asignación de pesos ha dejado con mucha chance a Ancoa, Variable, Hesperia y la misma La Nuez, que a pesar de sus 62 kilos, puede imponer su clase.

Se clausura la reunión con el Premio Zizí, sobre 1,500 metros, que ha reunido un regular número de anotaciones, pero la casi totalidad es de lo mejor que actúa en el Hipódromo Chile.

Las mejores cartas son Telinga, Don César, Xanthia, Alacrán y Golosina.

PROBABLES MONTAS Y COMPETIDORES PARA LA REUNION DEL PROXIMO DOMINGO EN EL HIPODROMO CHILE

1.a carrera.—900 metros

Curacao, 61, S. Rojas.
Pimpolla, 60, C. Pombet.
My Father, 57, S. Villanueva.
Chufleta, 53, L. A. Orellana.
La Patti, 50, E. Aguilera.
Jota, 50, C. Santander.
Juliana, 50, A. Villagra.
Chupilca, 49, L. Agusto.
Rondín, 48, J. Pinto.
Redward, 48, J. Galaz.
Xois, 48, M. Núñez.
Coirón, 47, O. Contreras.
Ch. Whisky, 45, J. Ibarra.
C. Maduro, 44, J. Osorio.
Esp. de Rosa, 43, A. Sánchez.
Travesura, 42, J. A. Lorca.

2.a carrera.—900 metros

Portátil, 60, E. Canales.
Riodina, 59, J. Madrid.
Víctor Noir, 58, L. Carrasco.
Bataille, 57, C. Pombet.
Atlética, 55, L. A. Orellana.
Sensation, 54, S. Villanueva.
Carillón, 54, A. Nieto.
Glace, 53, M. J. Silva.
Fiero, 53, M. Pérez.
Ciñuelo, 52, E. Aguilera.
Activo, 50, J. Osorio.
Hara Kiri, 49, A. Villagra.
Pochllo, 48, L. Agurto.
Xenia, 48, L. A. Zúñiga.
Naveta, 47, A. Sánchez.
Grignou, 46, J. Galaz.
Flanders, 45, J. Pinto.
Gran Liga, 44, I. Ibarra.

3.a carrera.—1,500 metros

War Queen, 61, R. Hernández.
Campo Santo, 56, C. Pombet.
Sir Jorge, 53, B. Rodríguez.
Glaneuse, 52, M. J. Silva.
Xenil, 51, A. Nieto.
Singoala, 50, L. A. Zúñiga.
Farnesio, 50, E. Aguilera.
Ferrocarril, 48, J. Ibarra.
Pasajero, 48, L. A. Orellana.
Arrás, 47, J. Osorio.
Sardónica, 46, J. A. Lorca.
Holgazán, 45, J. Pinto.
Xenops, 44, O. Contreras.
Omar, 42, A. Sánchez.
Sastre, 40, M. Núñez.
Morocha, 40, L. A. Morgado.

4.a carrera.—900 metros

Constantino, 65, E. Canales.
Cambio, 56, A. Villagra.
Retorta, 54, C. Santander.
Asiático, 54, M. J. Silva.
Fantomas, 54, A. Nieto.
Acalia, 53, A. Garay.
Alazán, 52, C. Pombet.
Desquite, 52, M. Pérez.
Finlandia, 51, L. A. Orellana.
Time, 51, E. Aguilera.
Burguesa, 50, L. Guzmán.
Desalmado, 49, M. Núñez.
Name, 49, J. Pinto.
Popy, 48, J. Galaz.
Jettatura, 48, L. A. Huerta.
Costo, 47, J. Osorio.
Versalna, 46, J. A. Lorca.

5.a carrera.—1,500 metros

Indino, 58, P. Morales.
Veldora, 55, J. Oregón.
Gentilhome, 53, M. J. Silva.
Poruña, 51, L. Agurto.
Fimur, 51, A. Garay.
Agosto, 50, A. Nieto.
Portátil, 49, C. Pombet.
Bastián, 49, J. Ibarra.
Petirrojo, 48, J. Osorio.
Riodina, 47, O. Contreras.
Bolero, 46, J. A. Lorca.
Glen Esk, 45, M. Núñez.
Pilín, 42, J. Pinto.

6.a carrera.—900 metros

La Nuez, 62, C. Pombet.
Marconigrama, 56, J. Zapata.
Farrutín, 55, A. Nieto.
Variable, 54, A. Garay.
Ancoa, 53, J. Oregón.
Carbonero, 52, E. Aguilera.
Navira, 49, C. Santander.
Xerosis, 49, R. Hernández.
Sovereing, 48, A. Sánchez.
Priora, 48, O. Contreras.
Hesperia, 47, J. Pinto.
Poruña, 46, L. Agurto.
Franklin, 43, J. A. Lorca.
Costino, 42, M. Zúñiga.
Albaycín, 41, J. Osorio.

7.a carrera.—1,500 metros

Dover, 58, E. Canales.
Telinga, 54, R. Hernández.
Golosina, 52, L. A. Orellana.
Euclid, 51, M. Núñez.
Don César, 51, A. Galaz.
Xanthia, 50, A. Nieto.
Alacrán, 50, E. Aguilera.
Chacolí, 49, O. Contreras.
Kalmuco, 44, J. Osorio.
Sovereing, 42, A. Sánchez.

MENAJES

Si Ud. necesita comprar o vender su menaje sírvase pasar a la

CASA RIVAS Y CALVO
1284 - Compañia - 1284

VIDA OBRERA

ESTA NOCHE SE REUNIRA EN SESION AMPLIA EL CONGRESO SOCIAL OBRERO PARA TRATAR ASUNTOS DE GRAN IMPORTANCIA

PROGRAMA CON QUE LAS INSTITUCIONES SOCIALES CELEBRARAN EL PROXIMO DOMINGO EL ANIVERSARIO DE LA FUNDACION DE LO ESPEJO

Ayer dejó de existir en nuestra capital un socio jubilado de la Sociedad de Veteranos e Inválidos de la Guerra de 1879

CON TODO EXITO SE VERIFICO ANTENOCHE LA VELADA CULTURAL DEL CENTRO INSTRUCTIVO "EL DESPERTAR"

PUBLICACIONES DE LA FEDERACION OBRERA DE CHILE

SINDICATO DE SUPLEMENTEROS. — A sesión general para hoy a las 9 P. M. en Martínez de Rozas esquina de Bulnes.

CONSEJO I. DE MANUFACTURA. — **Sección Vidrieros.** — El próximo Domingo se estrenará el hermoso sainete criollo original del señor Armando Martínez, entusiasta miembro del conjunto artístico El Proletario, titulado: "El Paria".

Esta fiesta será en honor de la señorita Blanca Aguirre, tesorera del conjunto "El Proletario", y en beneficio del cuadro.

PUBLICACIONES DE LA ASOCIACION DE CUADROS ARTISTICOS OBREROS DE CHILE

CITACION. — Con el carácter de obligatorio, se cita a las siguientes personas para mañana a las 9 P. M., en la Sociedad Unión de los Tipógrafos, Eleuterio Ramírez 1357.

Señorita Rosalía Uribe. Señores: Alfredo Rodríguez, Ramón Vargas, Luis Abarca, Marcelino Díaz, Tomás Roa y Armando Herrera.

ESTATUTOS. — Desde hoy están a disposición de los asociados los estatutos de esta corporación. Su valor es de $ 0.20.

CHARLA LITERARIA. — Si no hubiera inconvenientes, el próximo Miércoles se reanudarán las Charlas Literarias en el local de la Federación Nacional de Estudiantes.

ACADEMIA ARTISTICA LOS BOHEMIOS. — Se ha citado para esta noche a las 9 P. M. a junta general a los miembros de esta entidad. Se ha encarecido la asistencia.

AL SEÑOR ALBERTO KENETT. — Al secretario de la Asociación, señor Kenett, se le necesita en la secretaría hoy sin falta de 5 a 7 de la tarde.

CENTRO ARTISTICO COLOMBIA. — Hará su presentación el próximo Domingo. — El próximo Domingo se fectuará en el salón de la Sociedad Artesanos La Unión, la velada con la cual se presentará ante las colectividades obreras de esta capital, el Centro Artístico Colombia, nuevo conjunto que ha venido a engrosar las filas de la Asociación de Cuadros Artísticos.

Para este acto, se ha confeccionado un buen programa de variedades, presentándose además la chistosa comedia de los hermanos Alvarez Quintero, intitulada: "La media naranja".

Para el baile social, con que finalizará la velada, se ha contratado una excelente orquesta, compuesta de cinco profesores.

La entrada se ha fijado en un peso, con derecho a señoritas.

CENTRO ARTISTICO ARTURO ALESSANDRI P. — Se ha citado a todos los componentes de este Cuadro, tanto señoritas como jóvenes, para repartir roles de una obra que se pondrá pronto en escena.

Mucha animación se nota por concurrir a las clases de baile que se llevarán a efecto en este Cuadro los días Domingos de 2 a 6 P. M.

ACUERDOS SOCIALES

AYER SE EFECTUA EL SEPELIO DE LA Sra. ELEUTERIA MELLAFE V. DE RODRIGUEZ. — Concurrencia de miembros de instituciones sociales.—Ayer poco antes de la 5 de la tarde se llevaron a efecto los funerales de la señora Eleuteria Mellafe viuda de Rodríguez, madre de miembros de diversas corporaciones sociales.

Al acto de sepelio de la señora Mellafe concurrieron miembros de la Unión de Electricistas, del Centro Benny Leonard y Jack Dempsey.

En el cementerio despidieron el duelo los señores Ignacio Rodríguez y Luis Rodríguez Mellafé y el señor Humberto Vásquez Mellafe.

SOCIEDAD DE CORTADORES EN CARNE "EL ADELANTO".—El Viernes 2 del presente mes se efectuó la sesión plena de esta institución, en la que el Director o antiguo hizo entrega de sus puestos al recientemente elegido.

En esta sesión se dejó constancia de la fructífera y entusiasta labor desarrollada por los señores Daniel Palma y Emeterio Mauri S., tesorero y secretario, respectivamente de esta corporación.

En esta misma reunión quedaron aceptados como socios los señores Leopoldo Gálvez Moreno y Javier Font.

CENTRO INSTRUCTIVO Y RECREATIVO "LA ALEGRIA".—Hoy clase instructiva para señoritas socias, de 9 1|2 a 10 1|2 P. M., para seguir después con un baile familiar hasta las 12 P. M.

Sociedad de Inválidos y de la Guerra del 79

FALLECIMIENTO.—Ha dejado de existir el señor don Juan Domingo Soto Parra, miembro jubilado de la Sociedad de Inválidos del 79 y Veteranos del Ejército y Armada.

El señor Soto hizo la campaña contra el Perú y Bolivia y se encontró en las batallas de Chorrillos, Miraflores y Huamachuco, habiendo recibido en premio de su heroísmo tres medallas y cuatro barras.

Con este motivo se cita a los miembros de la Sociedad de Veteranos del 79 a sus funerales, que tendrán lugar hoy Viernes a las 4 de la tarde, partiendo el cortejo desde su casa habitación calle Mallinckrodt N.o 9 (Bellavista) en dirección al Cementerio General.

FEDERACION DE OBREROS DE IMPRENTA.—(Sección Santiago).—Teniendo varios asuntos impostergables que discutir, que se han presentado durante la presente semana, cítase para el Domingo 18, a las 10 A. M., a la junta directiva. Entre otras cosas deberá conocer una nota de la Sociedad Unión de los Tipógrafos. Se encarece mucho la asistencia.

—Se avisa a los delegados que existen desocupados varios cajistas de remiendos. Pueden atenderse los pedidos diariamente dentro del horario establecido o en la noche al vocal de turno, que está en secretaría, de 8.30 a 10.

—A fin de que la elección de la nueva junta directiva, sea el fiel reflejo de la colectividad, se llevará a cabo una importante asamblea el Domingo 18, a las 11 A. M., con el exclusivo objeto de tratar la forma cómo se llevará a cabo la elección el día 8 de Abril. Siendo esta sesión de gran interés, es un deber de los delegados desarrollar una activa propaganda a objeto de que concurra el mayor número de asociados.

—El señor tesorero recomienda que en el día de mañana haya en los distintos talleres una sostenida propaganda para que todos coticen y se pongan al día cuánto antes.

CENTRO SOCIAL DE EMPLEADOS DE COMERCIO (Barrio Estación).—Se acordó en la asamblea del Miércoles último, realizar un campeonato interno general de One-Step, que se llevará a efecto el primer Sábado de Abril. Dar por aceptada la renuncia del socio señor Santiago Casté. El señor Humberto Silva quedó definitivamente nombrado de secretario.

UNION DE LOS TIPOGRAFOS.—El Domingo próximo, a las 10 A. M., corresponde celebrar sesión a este cuerpo directivo para ocuparse de diversos asuntos que urge su resolución.

Como un verdadero bienhechor se ha probado en millones de casos de nervosidad e insomnio el gran calmante nervino, BROMURAL tan inofensivo como eficaz. Lo prescriben a diario miles y miles de médicos de todo el orbe. De venta en las buenas farmacias en tubitos de vidrio de 20 tabletas.

EN EL CENTRO "EL DESPERTAR"

LA VELADA CULTURAL DE ANTENOCHE OBTIENE TODO UN EXITO

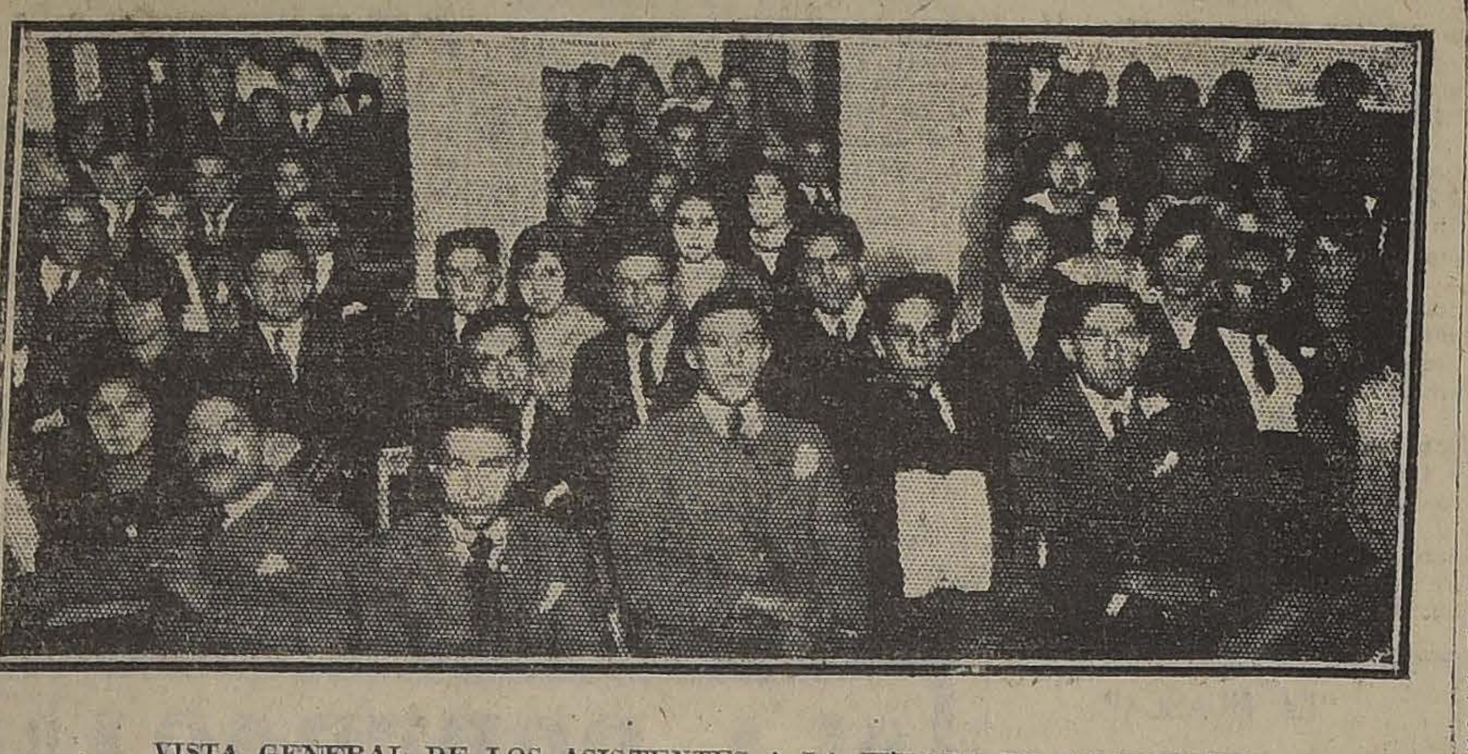

VISTA GENERAL DE LOS ASISTENTES A LA VELADA DE ANTENOCHE

Antenoche se llevó a efecto en el local del Centro Instructivo "El Despertar", una hermosa velada preparada especialmente por la comisión de fiestas; a este acto se dió cita un público numeroso, que llenó por completo el local social.

El programa preparado con tal fin, se cumplió en todas sus partes, mereciendo los aplausos de la concurrencia, especialmente los números a cargo de la señorita Brisalia Urbé y del señor W. Carvallo.

Terminado el programa teatral, se siguió con un baile social que estuvo de lo más animado.

CENTRO CULTURA FISICA AMERICA.— El Directorio definitivo de esta institución ha quedado constituido en la siguiente forma:

Presidente, señor Maximiliano Olivares; vice-presidente, señor Adrián Gallardo; secretario, señor Guillermo González; vice-secretario, señor Emilio Olguín C.; tesorero, señor Luis Huerta C.; vice-tesorero, Sr. Eduardo Olguín C.; directores, señores Miguel Palacios, Raúl Flores y Enrique Salvo; comisión de fiestas: señores Armando Flores, Antonio Martín, Manuel Solís.

—Hoy se llevará a efecto un baile social en honor de las señoritas del barrio, en el salón social Av. Matta 792.

COMITE DE EMPLEADOS DE COMERCIO.—Anoche se reunió en Agustinas 632 un numeroso grupo de empleados de la Casa Francesa, con el objeto de formar un Comité de los Empleados de Comercio, contra la actitud del Gobierno en el asunto del alza de tarifas en los tranvías.

Para seguir organizando este Comité, se acordó seguir citando, por medio de volantes, a los demás personales de las casas Gath y Chaves, Muzard, Castagneto, etc., etc.

DEPARTAMENTO DE LAS CONSTRUCCIONES DE EDIFICIOS (I. W. W.)—Se invita a los trabajadores de las construcciones: carpinteros, albañiles, pintores, baldosistas, colocadores, gásfiters, electricistas y ayudantes, a las reuniones que se efectuarán el Domingo 18, a las 10 A. M., en el salón social, Nataniel 1057.

LA PRIMERA ESCUELA LIBRE EN SANTIAGO.—Dada la necesidad de que los obreros tengan una Escuela propia se ha organizado un Comité con este fin, el que se reunió el Miércoles pasado, con asistencia de numerosos delegados y tomó los siguientes acuerdos:

1.o Pedir a los estudiantes y profesores que han ofrecido su concurso, asistan a la próxima sesión, para que hagan el presupuesto de gastos para el mantenimiento de esta Escuela.

2.o Elegir el nuevo Directorio el próximo Miércoles.

SINDICATO DE CANTEROS Y MARMOLISTAS. — Este Sindicato acordó en su última reunión hacer un paseo campestre y de propaganda al vecino pueblo de Renca, y se llevará a efecto el Domingo, sin postergación.

CONGRESO SOCIAL OBRERO

ENTUSIASTA ACOGIDA DE LAS SOCIEDADES OBRERAS DEL PAIS

La importante reunión que celebrará esta noche

Con gran entusiasmo y éxito ha continuado sus trabajos la secretaría del Congreso Social Obrero, solicitando la cooperación de todas las sociedades obreras y centros culturales, no sólo de Santiago, sino de todo el país.

Obedeciendo a este llamado de la más vieja de las instituciones representativas de la clase trabajadora, han contestado numerosas sociedades de diferentes puntos del país, aceptando en todas sus partes las finalidades de engrandecimiento proletario, que persigue el Congreso y designando, en consecuencia, delegaciones que las representen.

Para dar una idea del gran entusiasmo que ha despertado la resolución del Congreso en favor de los trabajadores, debemos hacer referencia del hecho que varias publicaciones de provincia se hayan unido a este fin, produciendo en sus columnas el llamado de esta institución.

Esta noche, a las 9, celebrará una importante asamblea, con asistencia de Diputados y numerosas personalidades de nuestro mundo obrero, que en años anteriores han tomado participación entusiasta en las actividades del Congreso.

Entre los puntos principales de la tabla figura la cuestión tranviaria y la aprobación de poderes de los nuevos delegados, por cuyo motivo se nos ha pedido los encarezcamos su asistencia.

¿THE MONARCH? THE MONARCH es el rey de los CIGARRILLOS HABANOS $ 1.20

FIESTAS SOCIALES

En la Unión de los Tipógrafos

LA VELADA Y BAILE SOCIAL DE MAÑANA

Mañana, a las 9 P. M., en el salón-teatro de la Unión de los Tipógrafos, Eleuterio Ramírez 1357, se llevará a efecto una velada literario-musical que ha venido preparando la comisión de fiestas con todo entusiasmo.

El programa estará a cargo de la prestigiosa Asociación de Cuadros Artísticos de Obreros de Chile, la que en varias ocasiones ha merecido con toda justicia el aplauso del público.

Para este acto se invita a las instituciones obreras, gremio tipográfico y familiar del barrio.

Como de costumbre, habrá una orquesta compuesta por varios profesores, la que amenizará el baile familiar.

La entrada se ha fijado en $ 1, con derecho a llevar señoritas.

SINDICATO DE CHAUFFEURS DE CHILE.—(Sección Recreativa).—Mañana baile social en honor de las señoritas asistentes.

CENTRO SOCIAL Y DEPORTIVO ARTURO PRAT.—Mañana se llevará a efecto la velada literario musical y baile en honor del Directorio honorario de esta institución.

CENTRO RECREATIVO ARTES GRAFICAS.—Hoy a las 9 clase instructiva.

UNA SIMPATICA FIESTA EN LO ESPEJO.—El programa elaborado para celebrar el aniversario de esta localidad.—El próximo Domingo se celebrará el aniversario de "Lo Espejo", con una simpática fiesta que han organizado la Federación Obrera de Chile, el Centro Demócrata y el Alianza F. C., de ese pueblo.

El programa es el siguiente:

6 A. M.—Salvas y embanderamiento general del pueblo.

8.30 A. M.—Misa cantada en la parroquia.

9.30 A. M.—Entretenciones infantiles: carreras, ensacados, carretillas humanas, marraquetas, tres pies, etc., con premios a los vencedores y amenizadas por la banda.

11.30 A. M.—Retreta por la banda y recibimiento de los parlamentarios en la Estación.

12.30 P. M.—Banquete en la quinta del Centro.

2 P. M.—Match de foot-ball en la cancha del fundo "La Perla", entre los equipos Alianza v. 12 de Febrero y match de box entre aficionados.

4 P. M.—Carreras a la chilena y topeaduras en la cancha Astaburuaga, con premios a los vencedores, y corso de flores en Av. Maipú.

5.30 P. M.—Concurso de cuecas al aire libre en la cancha de carreras, con premio a la mejor pareja, amenizada por la Estudiantina.

9 P. M.—Fuegos artificiales y bailes en la plaza, amenizadas por la banda y estudiantina.

CASAS PARA ESCUELAS

Pídense propuestas públicas para dotar de locales a las escuelas que a continuación se expresan del departamento de Santiago:

Escuela N.o 73.—Radio: Recoleta, Independencia, Olivos y Avenida del Rosario. **Canon anual: $ 6,000.**

Escuela N.o 178.—Radio: Moneda, Huérfanos, Cienfuegos y Santa Mónica. **Canon anual: $ 6,000.**

Escuela N.o 199.—Radio: Acequia de Los Pérez, entre las calles Santa Filomena y Bismarck. **Canon anual: $ 2,880.**

Escuela 216.—Radio: Población León, entre las calles Unión y Chorrillos y Recoleta. **Canon anual: $ 2,340.**

Las propuestas se abrirán el Viernes 16 del presente, a las 15 horas, en la Sección Locales de la Dirección General de Educación Primaria, donde se darán los datos que se solicitan.

EL DIRECTOR GENERAL DE INSTRUCCION PRIMARIA

M-16

APARADORAS
Se necesitan buenas aparadoras. Se abonará el valor del carro.
RECOLETA 1650
M-17

Propuestas

Solicítanse por diversas especies de vestuario para las policías fiscales. Estas se abrirán en la Sub-Secretaría del Ministerio del Interior, el 28 del presente, a las 2 1|2 P. M., en conformidad a las bases que los interesados pueden consultar en la Inspección General de Policías (calle del Cerro N.o 143).

EL INSPECTOR GENERAL.

M-28

ACADEMIA THE AMERICAN DANCING.—El Domingo, baile social en honor de la delegación del Wanders B. C. de Valparaíso.

Una orquesta de cinco profesores amenizará el baile.

El Domingo próximo velada de gala en honor y beneficio de la conocida actriz chilena, Palmira Fernández. Se pondrá en escena la comedia cómica de Carlos Cariola: "Entre gallos y media noche".

EL CENTRO RECREATIVO ARTES GRAFICAS.—Prepara una velada literario-musical y baile en honor y beneficio de la señorita Blanca Vargas C., componente del Cuadro Artístico Gutenberg.

PASEO CAMPESTRE DEL PERSONAL DE LA IMPRENTA "CHILE".—La Dirección de la Imprenta "Chile", prepara con todo entusiasmo para mañana, la **Tarde Campestre** que anualmente ofrece a su personal, como un estímulo al buen cumplimiento de sus deberes durante el año próximo pasado. También distribuirá una gratificación en dinero a los que más se hayan distinguido por su constancia en el desempeño de sus respectivas labores.

Este paseo se realizará en una hermosa y extensa quinta del Carrascal, en la que además del almuerzo y once, se organizará un interesante concurso atlético disputándose hermosos premios donados por la misma Dirección del Establecimiento.

VELADA — El Lunes próximo verificará la Sociedad Artesanos, una velada con motivo de la reanudación de las clases de la Escuela Nocturna Fermín Vivaceta. A las personas comprometidas en el programa, no falten dicho día.

CENTRO CRISTOBAL COLON DE LA U. N.— Este Centro llevará a efecto el Sábado 24 del presente una velada y baile social a beneficio de los fondos sociales.

Esta velada cuyo programa [illegible] a cargo del Cuadro Artístico "Arturo Alessandri", se realizará en el salón-teatro de la Sociedad Fermín Vivaceta.

CITACIONES

Centro Social y Deportivo "Bélgica".—A junta general para hoy [illegible] Bélgica 48.

Sociedad de S. Mutuos Unión I. en Escobas y Ramos "B. [illegible] Prat".—A reunión general para hoy a las 7 P. M., en Recoleta [illegible]

Sociedad Artesanos La Unión.—A la comisión de fiestas para hoy a las 9 P. M., en el local social. Se ruega la asistencia a los señores: Norberto Villagrán, Luis Valenzuela, Vicente Leiva, Carlos [illegible] Amador 2.o Mateluna.

Centro El Despertar. — Para hoy a las 8 y media P. M. sesión de directorio, y las siguientes comisiones de fiestas: de Contabilidad y [illegible] Cora, y los directores de baile [illegible] Sala.

Centro Social y Deportivo Bélgica.—A sesión extraordinaria para hoy a las 9 P. M., en Bélgica N.o [illegible]

Academia Artística Evaristo Lillo.—A reunión y ensayo general para tratar puntos de suma importancia.

Federación de Chauffeurs de Chile.—Al Directorio para hoy a sesión ordinaria en su local [illegible] Mapocho N.o 1170, a las 9 P. M.

Centro Cultural Avancemos! (Sección Cuadro Artístico).—A reunión para hoy, a las 8.30 P. M., en [illegible] Francisco N.o 608, con el objeto de dar comienzo a los ensayos de las obras que se pondrán en escena en la velada que llevará a efecto el Consejo Industrial de la Construcción.

Cuadro Enrique María Silva.—A ensayo para hoy en el local [illegible] XX 128.

Centro de Estudios Sociales La Acción.—Para hoy, a las 8 1|2 P. M. a reunión general. Local: [illegible]

Sociedad de S. M. de Chauffeurs de Chile.—Al Directorio para hoy a las 9 P. M., en Rosas 1065.

POR LA INSTRUCCION DE LOS OBREROS

LOS CURSOS NOCTURNOS DE LA ESCUELA DE ARTES Y OFICIOS

Como en años anteriores, el importante plantel de educación industrial, la Escuela de Artes y Oficios abrirá cursos nocturnos para obreros, que estarán a cargo de conocidos profesores.

Con el fin de ilustrar a nuestros lectores, vamos a dar algunos datos relacionados con los reglamentos por los cuales se rigen esos cursos:

MATRICULA Y EXAMENES DE REPETICION

Desde el Lunes 19 del presente, tendrán lugar los exámenes de repetición, de 7 1|2 a 9 1|2 P. M., igualmente la matrícula, para todas las especialidades de estos cursos. El orden en que se tomarán los exámenes, será el siguiente:

Lunes 19.—I y II año. (Electricidad) Teoría y Laboratorio.

Martes 20.—I y II años (Electricidad). Teoría y Laboratorio.

Miércoles 21.— I y II año. (Electricidad) Teoría y Laboratorio.

Jueves 22.— I y II año (Mecánica) Máquinas.

Viernes 23.— I y II año. (Mecánica). Máquinas.

Además funcionará todos los días la comisión de Aritmética y Geometría para todos los cursos. La matrícula se atenderá a las horas indicadas, a contar desde el día 19.

Estos cursos vienen funcionando desde 1916 y cada año se nota un mayor interés por ellos, la matrícula el año ppdo. fué de 200 y terminaron sus estudios 120, perteneciendo 40 al II curso. Correspondiendo al interés y buena acogida, que ha tenido esta enseñanza, tan útil para los oficiales y aprendices de las diferentes industrias, como también para toda persona que desee adquirir un oficio, la Dirección de la Escuela se ha preocupado anualmente de mejorarla y darle mayor impulso, creando más especialidades y dándole más amplitud, así tenemos que este año, se han incorporado definitivamente, entre los ramos teóricos, las cátedras de Geometría y Castellano, para todos los cursos y quedan funcionando el primero y segundo año de cada una de las especialidades de Electricidad, Mecánica, Modelería, Carpintería y Herrería y Fundición.

MATRICULA

Para matricularse hay necesidad de llenar una solicitud, que se proporciona en la Escuela, la cual debe venir firmada por el alumno y su apoderado, que puede ser: el padre, un pariente, el patrón o cualquier persona que sea aceptada por la Dirección. El apoderado no necesita hacer viaje a la Escuela, sino firmar la solicitud.

ENSEÑANZA

Existen actualmente, 6 especialidades, a saber: **Mecánica, Electricidad, Modelería, Herrería, Carpintería y Fundición.** La enseñanza es práctica y teórica, la parte práctica se desarrolla en los Talleres de la Escuela, con estudios y trabajos anuales, de acuerdo con un plan determinado y progresivo. La teórica abarca los siguientes ramos comunes: Aritmética, Geometría, Castellano, Dibujo Técnico y, para las dos primeras especialidades, electricidad y Máquinas. Todas estas asignaturas se desarrollan conjuntamente con la enseñanza práctica, durante las 10 horas semanales de clase, siendo cada especialidad independiente. Los programas están arreglados para cursos de 2 años. Al final de ellos se otorgan Diplomas que acreditan la competencia en el oficio que se ha estudiado. Para ingresar al primer curso de las especialidades de **Electricidad o Mecánica**, se necesita saber correctamente, en Aritmética, las cuatro operaciones con números enteros. Los que no tengan estos conocimientos, pueden ingresar a las otras especialidades, donde tendrán una enseñanza teórica más elemental.

ASISTENCIA

Los alumnos deben ser puntuales en llegar a la hora indicada. El que falte a clase más de ocho días seguidos, sin justificar la causa de su inasistencia se considerará de hecho retirado del Establecimiento. Las clases funcionan de 7 1|2 a 9 1|2 P. M. todos los días hábiles, menos Sábados y los días que por Decreto se declaren feriado escolar.

CARGA A BODEGAJE
RECIBEN
Importadores Exportadores
ERRAZURIZ SIMPSON & Co
Ingenieros Contratistas
LIMITADA
ORDENES: HUERFANOS 1112
BODEGAS: DESVIO BESA -- ESTACION ALAMEDA -- Casilla 715-2317
SANTIAGO

RECLAME
sólo por
$ 35.-

Ofrecemos un excelente sombrero de paño castor, forma calañés, de la antigua y renombrada Fábrica Italiana "MANTELLERO".
SOMBRERERIA "CAPELLARO"-Estado 230
(FRENTE A LA SALA IMPERIO)
Depositarios de las Fábricas Italianas de Sombreros.— BORSALINO.— BARBISIO. — ALBERTINI. — COOPERATIVA, etc., etc.

COLIRIO DEL PADRE CONSTANZO
El mejor específico para todas las afecciones de la vista.
Dirigirse a:
VICTOR ROSTAGNO
Unico agente para Sud América
VALPARAISO — CASILLA 126
De venta en todas las principales droguerías y boticas.

Compañía de Muelles de la Población Vergara
Muelle y bodegas en la Población Vergara, desvío propio del Ferrocarril en conexión con la línea central.
Se encarga de embarque y desembarque en lanchas propias de toda clase de mercaderías, ofreciendo facilidades para el trabajo.
Recibe carga a bodegaje, encargándose de su recepción y remisión por Ferrocarril.
Bodega especial para materias inflamables, completamente aislada.
GERENCIA EN VALPARAISO, OFICINA DE LA REFINERIA DE AZUCAR DE VIÑA DEL MAR, URRIOLA 184 O AVENIDA ERRAZURIZ 1174, CASILLA 74

CEMENTO MELON
ENTREGA INMEDIATA
PRECIOS:
$ 34.00 m|cte. los 3 sacos (igual un barril) puestos en carro CALERA, por carro completo.
$ 13.40 m|cte. el saco en los Depósitos autorizados.
Aconsejamos a nuestros clientes prevenirse contra falsificaciones.
Sociedad Fábrica de Cemento de "EL MELON"
AGUSTINAS N.o 1185

INDUSTRIAS Y COMERCIO

CAMBIOS BANCARIOS DE AYER

PLAZAS	Monedas	Valor de la £ a la par	Valor de la £ a la vista	CHILE 90 d. v.	CHILE vista	ESPAÑOL 90 d. v.	ESPAÑOL vista	ANGLO S. A. 90 d. v.	ANGLO S. A. vista	NAC. CITY 90 d. v.	NAC. CITY vista	GERMANICO 90 d. v.	GERMANICO vista	LOND. y RIO 90 d. v.	LOND. y RIO vista	FRANCES 90 d. v.	FRANCES vista	HOLANDES 90 d. v.	HOLANDES vista
...DRES	Libra	1	1	36.—	36.30	35.90	36.15	35.90	36.20	35.90	36.15	35.90	36.20	35.90	36.15	35.90	36.15	35.90	36.15
...RIS	Franco	25.22	74.80	0.48	0.48½	......	0.47⅞	0.479	0.484	......	0.48½	......	0.48	0.48	0.48⅝	0.48¼	0.48½	......	0.4815
...BURGO	Marco	20.43	—	......	......	......	00004¼	......	......	......	......	......	0000.¼	......	......	......	......	......	0.0004
...VA YORK	Dólar	4.86	4.69½	......	7.73¼	......	7.70	......	7.726	......	7.72	......	7.71	......	7.73	......	7.68	......	7.72
...PAÑA	Peseta	25.22	30.46	1.18¼	1.19½	......	1.15	......	1.19¼	......	1.19⅝	......	1.19¼	......	1.19½	......	1.19	......	1.19¼
...ALIA	Lira	25.22	97.30	0.37	0.37¼	......	0.37⅛	......	0.37¼	......	0.376	......	0.373	......	0.37½	......	0.37½	......	0.373
...GENTINA	Nacional	11.45	—	......	2.88¼	......	2.87	......	2.863	......	2.86	......	2.86	......	2.88¼	......	2.86	......	2.85½
...EBES	Franco	25.22	87.30	......	0.41¾	......	0.41⅛	......	0.416	......	0.42	......	......	......	0.42⅝	......	0.41½	......	0.4155
...IA	Franco	25.22	25.09	......	1.45	......	1.44	......	1.44½	......	1.44	......	1.44	......	1.44	......	1.44	......	1.43⅞
...LANDA	Florín	12.107	11.78	......	3.08½	......	3.05	......	3.05⅝	......	3.07	......	3.04½	......	......	......	......	......	3.04½
...CIA	Corona	18.158	—	......	......	......	......	......	2.06½	......	......	......	......	......	......	......	......	......	2.06½
...UEGA	Corona	18.158	—	......	......	......	......	......	......	......	......	......	......	......	......	......	......	......	1.41
...IVIA	Boliviano	10.—	13.15	......	......	......	2.76	......	......	......	......	......	......	......	......	......	2.68	......	—
...AMARCA	Corona	18.159	—	......	......	......	......	......	......	......	......	......	......	......	......	......	......	......	1.43½

CAMBIO BANCARIO: $ 36.— COMERCIAL: $ 35.80

1 DOLAR: $ 7.73¼; 1 FRANCO: $ 0.48; 1 PESETA: $ 1.18¼; 1 LIRA: $ 0.37; 1 NACIONAL ARGENTINO: $ 2.88¼

PREMIO DEL ORO: 184.50% — UN PESO PAPEL VALE: 6 11|16 d.

BOLSA DE COMERCIO

Movimiento

...ntrariamente a lo ocurrido el ...anterior, los títulos de socie...des revelaron ayer tendencia ... en sus cotizaciones.

...cuanto al movimiento de...llado, los negocios fueron ...rtantes, efectuándose diversas ...as de acciones y bonos hipo...rios.

...e aquí las diferencias con que ...ron los siguientes valores:

...ubieron: Caja 8-1|2, 1|4; Hipo...rio 8-1, 1|4; Araca, 4; Colquiri, 1|4; Chacaltaya, 1|2; Disputada, 2; Espino de Petorca, 1|4; Gatico, 1|4; Huanuni, 2 3|4; Lebu, 2; Llallagua, 6; María Francisca, 1|4; San Bartolo, 1 1|4; Tocopilla, 1; Antofagasta, 1|4; Chilena de Salitres, 1|4 y Tejidos "El Salto", 10.

Bajaron: Caja 8-1, 1|4; Banco de Chile, 1; Condoriaco, 1|2; Guanaco, 1; Máfil, 1; Nueva Elqui, 1|4; San José de Oruro, 1|2; Barcelona, 1|2; Peñón, 1|2 y Rafaelitas del Neuquén, 3|8.

OPERACIONES DE AYER

PRIMERA RUEDA

0 Llallagua, Marzo 22, 473.
0 Llallagua, Abril 5, 475.
1 Electricidad, 87 1|2.
0 Bco. Nacional, Marzo 22, 102
0 £, Marzo 27, 35.60.
0 Gas, Marzo 22, 46 1|2.
2 Electricidad, 88.
0 Llallagua, Abril 5, 476.
0 Caja 8-1|2, 101.
6 Gas Santiago, 46 3|4.
0 Llallagua, Marzo 22, 472 1|2
0 Caupolicán, Marzo 22, 2 7|8.
0 S. José Oruro, 10.
0 Hip. 8-1, 99 1|4.
0 Llallagua, Abril 5, 475 1|2.
0 Bco. Chile, 215.
0 Llallagua, Marzo 22, 474.
0 S. Bartolo, Marzo 22, 10.
0 Gatico, Marzo 22, 11.
0 Chilena, Abril 5, 15 1|4.
0 Cemento, 37.
0 Máfil, Abril 5, 65 1|2.
200 Máfil, Abril 5, 65.
100 Llallagua, Abril 5, 476 3|4.

SEGUNDA RUEDA

72 Gas Stgo., 46 1|2.
500 Fuego, Marzo 22, 93 1|2.
7000 Caja 81|2, 101.
55000 Caja 8-1, 100.
1000 Hip. 8-1, 99 1|4.
1000 Caja 8-1 1917, 100 1|4.
1300 Chacaltaya, Abril 5, 18 1|2
1000 Rafaelistas, Abril 5, 6 1|4
900 Espino, Marzo 22, 3.
600 Bco. Nac., Marzo 22, 102.
1000 Gatico, Marzo 22, 11.
1800 Cacheuta, 0.35.
300 Caupolicán, Abril 5, 3.
500 S. Bartolo, Abril 5, 11 1|4.
100 Araca, Abril 5, 140 1|2.
1000 £, Marzo 27, 35.60
1000 M. Francisca, Abril 5, 8.
1000 Rafaelitas, Abril 5, 6 1|8.
1000 £, Marzo 27, 35.70.
200 Araca, Abril 5, 141 1|2.
500 Espino, Marzo 22, 2 7|8.
666 Fuegos, Marzo 22, 93 1|2.

...ECIOS DE COMPRADOR O VENDEDOR AL TERMINAR LAS RUEDAS

TITULO	COMPRADOR Cantidad	COMPRADOR Precio	VENDEDOR Cantidad	VENDEDOR Precio
BONOS				
...6-1	1,000	90	....	....
...7-1	70,000	93¼	....	....
...8-1|2	....	....	1,000	101⅛
...8-1	20,000	100	....	....
...ntizador 8	....	....	2,000	84½
...tecario 8-1	6,000	99¼	10,000	99¼
BANCOS				
...	....	....	60	215
...ñol de Chile	....	....	100	148½
...onal	....	....	75	102
MINERAS				
...a, Abril 5	300	141½	....	....
...a, Marzo 22	....	....	200	141½
...lloma, Marzo 22	....	....	200	8
...altaya	....	....	100	18½
...oriaco, Marzo 22	....	....	200	26½
...uiri, Marzo 22	1,000	1	....	....
...utada, Marzo 22	....	....	200	63
...utada, Abril 5	200	62½	....	....
...eyko, Abril 5	500	1.45	....	....
...no de Petorca, Marzo 22	200	2¾	200	2⅞
...co, Abril 5	500	11⅛	....	....
...nuni, Abril 5	200	58	....	....
..., Abril 5	200	52	300	52½
...agua, Abril 5	200	475	200	475½
..., Abril 5	100	65	300	66
...a Francisca, Abril 5	....	....	300	8
...a Elqui	200	21	....	....
...a Elqui, Marzo 22	....	....	500	21½
...o, Abril 5	....	....	200	23
...Bartolo, Abril 5	200	11¼	200	11½
...José de Oruro	....	....	500	10½
...José de Oruro, Marzo 22	200	10½	....	....
...pilla, Marzo 22	200	102	....	....
...s, Abril 5	200	10⅝	....	....
SALITRERAS				
...fagasta, Abril 5	200	52	....	....
...na	....	....	100	15½
... Abril 5	....	....	200	37
...n, Abril 5	....	....	100	21¼
GANADERAS				
...a del Fuego, Abril 5	....	....	200	98
...a del Fuego, Marzo 22	200	93	....	....
SEGUROS				
Unión Chilena	20	640	....	....
Nacional	20	670	....	....
INDUSTRIALES				
...nto El Melón	200	37	....	....
...ricidad Industrial	50	87	100	87½
...de Santiago	8	46½	....	....
...ratorio Chile	100	71	....	....
...os El Salto	16	180	....	....
DIVERSAS				
Hípico	3	8,000	....	....
... Vapores, Abril 5	200	38	200	33½
PETROLIFERAS				
...olicán, Marzo 22	200	2⅞	....	....
...onal de Petróleos	....	....	1,000	0.35
...eltas, Abril 5	1,000	6⅛	....	....
CIERRE, A LAS 5 P. M.				
...bio	....	35.80	....	36
...	....	184.50	....	185
...as por oro	....	17.50	....	12.60
..., Abril 5	....	142½	....	....
...utada, Marzo 22, transacción	....	63	....	....
..., Abril 5	....	....	....	54
...agua, Abril 5, transacción	....	473	....	....
...co, Abril 5	....	11¼	....	....
...a Elqui, Marzo 22	....	....	....	21½
...opilla, Marzo 22	....	103	....	....

CARROS PLANOS

...30 toneladas y de 12 metros de largo.
Especiales para cargar maderas
VENDO DOS — CASI NUEVOS
Acepto pago en maderas.
E. G.—MONEDA 718 — SANTIAGO
M-16

OPERACIONES EN VALPARAISO

PRIMERA RUEDA

100 Llallagua, Abril 5, 476.
200 Llallagua, Marzo 22, 474.
100 Huanuni, Abril 5, 58.
1500 Caupolicán, Abril 5, 3.
1000 Caylloma, Abril 5, 3.
300 Tocopilla, Abril 5, 103.
200 Peñón, Marzo 22, 21 1|2.
200 Tocopilla, Abril 5, 103 1|2.
600 Llallagua, Abril 5, 475.
400 Chilena Salitres, 15 1|2.
2000 Gatico, Marzo 22, 11 1|8.
800 S. Bartolo, Marzo 22, 10 1|8

300 S. Bartolo, Abril 5, 11 1|4.
100 Fuegos, Abril 5, 94.
144 Llallagua, Abril 5, 473.
100 Barcelona, Abril 5, 1 1|2.
100 Araca, Abril 5, 140.
300 Barcelona, Marzo 22, 7.
400 Lastenia, Abril 5, 37.
200 Araca, Abril 5, 140 1|2.
100 Llallagua, Abril 5, 476 1|2.

SEGUNDA RUEDA

200 Peñón, Marzo 22, 21 1|2.
200 Peñón, Abril 5, 21 1|2.
5500 Chacaltaya, Abril 5, 18 1|2.

100 Lastenias, Abril 5, 36 3|4.
600 S. Bartolo, Abril 5, 11 1|2.
1000 Gatico, Abril 5, 11 1|4.
300 Guanaco, 9.
700 S. Bartolo, Marzo 22, 11 1|2
500 Rafaelitas, Marzo 22, 6 1|4
70 Fuegos, 94.
12000 Caja 8-1, 100.
500 S. Bartolo, Abril 5, 11 3|8
100 Huanuni, Abril 5, 59 1|2.
300 Huanuni, Abril 5, 59.
1200 Vacas, Abril 5, 10 3|4.

CAMBIO

1.a Rueda: vendedor: 35.60 y comprador: 35.40.
2.a Rueda: vendedor: 35.80 y comprador: 35.60.

ORO

1.a Rueda: vendedor: 183.30 y comprador: 183.
2.a Rueda: vendedor: 184 y comprador: 183.5

LIBRAS POR ORO

1.a Rueda: vendedor: 12.60 y comprador: 12.50.
2.a Rueda: vendedor: 12.60 y comprador: 12.50.

VALOR DE LA £ EN DOLARES

Los cablegramas procedentes de Nueva York recibidos ayer en los Bancos de esta ciudad, indican las siguientes cotizaciones en oro americano:

Anglo Sud-Americano	4.69
Chile	4.69½
Holandés	—
Londres y Río de la Plata	4.68½
Francés de Chile	4.69⅝
National City Bank	4.68¾

JUGO DE UVA MARAMBIO
Pedidos: Teléfono 2321

BOLSA COMERCIAL DE CHILE

PRIMERA RUEDA

500 Marta, 1.40, Abril 5
1000 María Fca., 8 1|4, Abril 5
200 Chacaltaya, 18 3|8, Mar. 22
500 San Bartolo, 10, Marzo 22
400 Santo Cristo, 5 1|2, Abril 5
500 Chacaltaya, 18 1|2, Abril 5
500 Espino, 2 3|4, Abril 5
100 Chacaltaya, 18 3|4, Abril 5
100 San Bartolo, 10, Abril 5
100 Chacaltaya, 18 1|8, P. M.
500 María Fca. 8 1|4, Marzo 22
2000 Caupolicán, 3, Marzo 22

SEGUNDA RUEDA

100 Caupolicán, 3
1500 Caupolicán, Abril 3, 3 1|8
400 M. Francisca, Abril 3, 8 1|8
800 M. Francisca, Marzo 22, 8¼
1500 Espino, Marzo 22, 2 3|4
6000 Marta, Abril 5, 1 3|8
100 Aconcagua, Marzo 22, 7 7|8

COTIZACIONES DE METALES

Cablegrama sobre cotizaciones de metales correspondiente al día de ayer:

Estaño: £ 231.15.0 al contado y £ 232.5.0 a plazo.
Subió: 7.0.0 al contado y 7.10.0 a plazo.
Cobre Standard: £ 74.5.0 al contado £ 74.16.6 a plazo.
Subió: 0.12.6 al contado y 0.15.0 a plazo.
Plata: 32 5|8 d. Subió: 3|8 d.

FERIA PEDRO DONOSO Y Cía.

HUERFANOS 1225 — CASILLA 521. —TELEFONO INGLES 3451. — TELEFONO INGLES DE LA FERIA 337 (ESTACION)

Precios corrientes de la Feria de Animales del Jueves 15 de Marzo de 1923

Terneros de pie, gordos, de $ 50 a 78.
Terneros de 1 año, m. , $ 80 a 125.
Novillos de 1 1|2 año, m., 130 a 180.
Novillos de 2 años, m., 190 a 240.
Nov. de 3 años, m., flacos, 240 a 280.
Nov. de 3 años., m., a 1|2 g., 290-370.
Nov. de 3 años o más, m., g., 380-450.
Vaquillas de 1 año, m., 80 a 130.
Vaquillas de 2 años, m., 150 a 190.
Vaquillas de 3 años, m., serv. 225-270
Vacas mestizas, flacas, 190 a 240.
Vacas m., a 1|2 g., 260 a 340.
Vacas m., gordas, 400 a 575.
Vacas p., m., flacas, 220 a 260.
Vacas pard., m., de lechería, 300-630.
Torunos a 1|2 g., 240 a 300.
Torunos gordos, de 320 a 400.
Bueyes flacos, de 240 a 320.
Bueyes m., a 1|2 g., 330 a 400.
Bueyes gordos, de 410 a 480.
Bueyes m., gordos, de 460 a 595.
Bueyes de trabajo, de 320 a 360.
Bueyes m., de trabajo, de 400 a 520.
Caballos, de 65 a 480.
Yeguas, de 72 a 520.

VENTA AL PESO

Novillos m., g., 0.69 1|2 a 0.89.
Bueyes gordos, $ 0.68 a 0.83.
Vacas gordas, 0.88 1|2 a 0.99 1|2.
Torunos gordos, 0.60 a 0.74.

TAPADOR

para fábrica de bebidas gaseosas, se necesita, para trabajar en máquina saturadora de columna. Tratar en Av. MATTA N.o 8.
M-16

ESTABLECIMIENTO

Purificador y Seleccionador de Semillas

Desde el 1.o de Abril, refaccionado y reparado, atenderá a su clientela en Trébol, Alfalfa, Semilla Cáñamo, Linaza, etc., en su antiguo local de MATUCANA N.o 28.

CARGA.—DESVIO BANCO DE LA REPUBLICA.

ORDENES

CARVAJAL & MUÑOZ
Corredores - Ingenieros
GALERIA ALESSANDRI 29 — TELEFONO 2047
M-18

Compañía Chilena de Electricidad Ltda.

Se necesitan maquinistas y cobradores. Presentarse diariamente, a las 8 A. M., en San Antonio N.o 645.

LA DIRECCION.
M-19

TRIBUNALES DE JUSTICIA

MOVIMIENTO HABIDO EN 15 DE MARZO DE 1923

CORTE SUPREMA

Primera Sala

No funcionó por falta de personal.

Segunda Sala

3. Partición de bienes Mercedes Parga de Silva, en acuerdo; 6. María Luisa Tello de B. con Cía. de Seguros La Mundial, en trámite. Las demás no vistas o suspendidas.

Alegaron: don Roberto Peragallo, por el recurso y don Arturo Alessandri contra el recurso.

Desistida: contra León Seguy, c. fondo.

Deserciones: recurso de queja de Reinaldo Tillmans, apelación.

Recurso de queja de Fernando Santander, apelación.

CORTE DE APELACIONES

Primera Sala. — Relator: señor Gutiérrez

1. Julia Moreno de Latorre y Delfina Zuleta con Comunidad Salitrera Nacional y Fisco, pendiente; 3. Carlos Lahtz con G. Amsinck y Cía., suspendida; 4. Gustavo Bowski con Carlos Lahtz, id.

Secretario, el señor Alcalde.

Don Fernando Aldunate alegó con don Manuel Salas L. y don Teodoberto Alvarez en la 1.a

De acuerdo: recurso de queja de Rosa Pinto de I. (Tribunal Pleno), sin lugar.

Segunda Sala. — Relator: señor González Campos

1. Marcial Espinola con Luis Torrealba, confirmada; 2. Ester San Cristóbal con Padres Carmelitas Descalzos, suspendida; 3. Eduardo Romo con José Quiroga, acuerdo; 4. Facción de inventarios de Francisco Morán, suspendidos efectos; 7. Fisco con Luis Durán, suspendida; 8. Banco Garantizador de Valores con Bernardo Solar, suspendida; 9. Carlos Herrera con Arturo Herrera, trámite; 12. Fisco con José María Ule, suspendida; 15. Perpetua Gandarillas con Julia Gandarillas, trámite. No vistas las demás.

Fallada agregada: contra Luis Gaton Beneiblas, confirmada.

Alegaron: en la 1.a, don Aquiles González con don Juan Esteban Montero; en la 3.a, don Ernesto Arteaga con don Manuel Villamarino; en la 4.a, don Washington Bannen con don Humberto Yáñez; en la agregada, don Misael Pradenas, revocando.

Tercera Sala. — Relator: señor Varas Olea

1. Luis Ramón Núñez, eximisión del servicio militar, aprobada; 2. ...berto Cisterna Reyes, eximisión del servicio militar, id.; 3. Humberto Quiroz, eximisión del servicio militar, id.; 6. Dayral y Tauber con Mujica y Valderrama, suspendida; 11. Exequiel Henríquez con Cirilo Cabrera, trámite.

La 6.a del Martes: Fisco con Contreras, pendiente.

Agregada: contra S. Parra O. revocada.

Secretario, el señor Alcalde.

Alegaron: don Manuel Cabezón Díaz por la revocatoria, en la agregada; don Eduardo Grez con don Santiago Lazo, en la continuación.

Cuarta Sala. — Relator: señor Mac-Iver

1. Contra Antonio Martorell, revocada; 2. Gustavo Fluhmann, aprobada; 3. C. F. Browing y Cía. con León Bonder y Cía., suspendida; 4. Recurso de hecho de Cía. de Transportes Unidos, acuerdo y diligencia; 5. Ester Camus con Arturo Figueroa, confirmada; 6. Julio D. Urzúa con Juan José Amión, sin estado; 7. Santiago Mena con Guillermo Valenzuela, sin lugar; 8. Emilio Paretto con Blanca Bignone, suspendida.

No vistas las demás.

Fallada de acuerdo: León Bonder y Cía., improcedente el recurso.

No hubo alegatos.

MATADERO PUBLICO

ENCIERRA DE AYER

Ganado mayor		Ganado menor	
Bueyes	39	Corderos	1045
Novillos	105	Cerdos	130
Vacas	274	Terneros	87
En vara	66		
Suma	484	Suma	1262

PRECIO DE LAS CARNES

		Por kilos		
Carne buey	1.a	1.22	a	1.26
Id. id.	2.a	1.10	a	1.20
Id. id.	3.a	0.60	a	1.00
Carne novillo	1.a	1.22	a	1.26
Id. id.	2.a	1.10	a	1.20
Id. id.	3.a	0.60	a	1.00
Carne vaca	1.a	1.22	a	1.26
Id. id.	2.a	1.10	a	1.20
Id. id.	3.a	0.60	a	1.00
Carne cordero	1.a	1.60		
Id. id.	2.a	1.40	a	1.50
Id. id.	3.a	0.80	a	1.00
Carne oveja	1.a	1.30		
Id. id.	2.a	0.90	a	1.00
Id. id.	3.a	0.40	a	0.60
Carne cabro.		no hubo		
Carne de cerdo.	1.a	1.85		
Id. id.	2.a	1.65	a	1.75
Id. id.	3.a	1.40	a	1.50
Grasa en rama.		1.35	a	1.60
Sebo de ovejuno		0.80	a	1.00
Cuero de buey		1.80	a	1.90
Id. id novillo		1.80	a	1.90
Id. id. vaca.		1.80	a	1.90
Id. id. ovejuno docena.		$ 36.00	a	50.00

PARA TEÑIR EL CABELLO Y BARBA USE UD.
TINTURA ARAUCANA
NEGRO, CASTAÑO, OSCURO, CLARO Y RUBIO
FRASCO. $ 3.80
Pídase en Boticas.

MAZAS y CAMAS
para
CARRETAS
vende hasta 5,000 piezas.
J. SEPULVEDA L.
Dirigirse por carta a
CASILLA 3906
M-16

LA CASA MAS ANTIGUA DE CAMBIO
ENGLISH MONEY EXCHANGE
PAGO LOS MEJORES PRECIOS
273-ESTADO-273 I. JACOBS

ANTIGUA CASA INGLESA
DE CAMBIO MONEDA
ENGLISH MONEY EXCHANGE
Compro y vendo, todas clases de monedas nacionales y extranjeras.
PLATERIA COLONIAL AUTENTICA.
273 — ESTADO — 273
I. JACOBS.

Ejército y Armada

AUN NO SE SOLUCIONA LA CUESTION DE LOS PASAJES POR FERROCARRIL

LA INAUGURACION DEL MONUMENTO A LOS HEROES DE LA CONCEPCION

Ayer se reune el Consejo de Generales

EL 15 DE ABRIL PROXIMO SE EFECTUARA EL ACUARTELAMIENTO DEL NUEVO CONTINGENTE MILITAR

Consejo de Generales

Presidido por el Ministro de la Guerra se reunió ayer el Consejo de Generales, ocupándose en el despacho de varios asuntos de carácter interno del Ejército.

ACADEMIA DE GUERRA.— Ayer se iniciaron los cursos de la Academia de Guerra.

LA MANIFESTACION AL CORONEL NAVARRETE.—Mañana se efectuará la manifestación en honor del coronel Navarrete.

Acuartelamiento del nuevo contingente militar

Se acordó que el 15 de Abril próximo se presenten a reconocer cuartel los ciudadanos sorteados últimamente y que deben cumplir con la ley del servicio militar obligatorio.

LICENCIAMIENTO DE CONSCRIPTOS.—Se fijó el 18 del actual para el licenciamiento de los conscriptos de la IV División, a excepción de los del Regimiento Magallanes.

LOS PASAJES LIBRES POR FERROCARRIL

Como hemos informado, el Subsecretario de Guerra, señor Agustín Vigorena, se viene ocupando en el estudio del cálculo de la movilización de conscriptos y de algunos oficiales del Ejército por los ferrocarriles.

Este estudio se encuentra ya muy avanzado y sólo se esperan algunos datos que deben recibirse hoy de provincias para terminar el cálculo y solicitar de la Empresa un crédito a fin de no retrasar la movilización de los conscriptos que han sido licenciados y de los que deben reconocer cuarteles.

Para este efecto, el señor Vigorena, conferenciará mañana con el Director de Ferrocarriles.

PRESENTACIONES.—A la Comandancia General de Armas se presentaron ayer el mayor Luis Jiménez, el capitán Lorenzo Luna y los tenientes Héctor Torres, Oscar Hinojosa, César Pinto, Francisco Yapque, Gonzalo Valdivieso, Hernán Carvallo y Florencio Calvo.

CIRCULO DE OFICIALES RETIRADOS Y LIGA PATRIOTICA MILITAR.—Se invita a todos los señores jefes y oficiales que hicieron la campaña del Pacífico, y muy especialmente a los socios de la institución, a una reunión que se efectuará el Domingo 18 del actual, a las 4 P. M., en los salones del Círculo, con el objeto de asistir en corporación a la inauguración del monumento a los héroes de La Concepción.

ESCUELA DE INGENIEROS.— Se ha concedido título de cadetes supernumerarios de la Escuela de Ingenieros de la Armada, a los siguientes jóvenes, aprobados y aceptados como tales en el examen de selección: Jorge Parga, Arturo Hulaud, Víctor Normandin, Manuel Benavente, Enrique Hein, Orlando Oyarzún, Hernán Rodríguez, Fernando Vildósola, Alberto Herrera, Germán Sepúlveda, Fernando Spoerer, José Rafael Benavente, Carlos Nardi, Eduardo Spoerer, Rodolfo Benett, Oscar Lazo, Juan Duvicq, Javier Acuña, Juan Ibieta, Alfredo Rosa, Vicente Reyes, Oscar G..., Manuel Palaez, Carlos ..., Sergio Rodríguez, Rob... ni, Mario Espinoza, Jorge ..., Eduardo Leal, Raúl ..., Luis Moren, Alejandro ..., ... car Rufat, Arturo Co..., ... mingo de la Sotta, Ma... llo, Arturo Ried, Pablo ..., Mario Giuliano, Gui... gas, Enrique San Martín, ... do Rivera, Teófilo La..., ... tor Bustamante, Nicolás ..., Héctor Reusser y San... rrez.

CHUQUICAMATA
Un ESTADO dentro de otro ESTADO
SE VENDE: En Plaza de Armas, Portal, kiosko 1 y 18. Estación Central, kiosko 87; Portal Edwards 2752, Eyzaguirre 1123.

EL MONUMENTO A LOS HEROES DE LA CONCEPCION

LA CEREMONIA DEL DOMINGO 18

La Comandancia General de Armas nos pide que advirtamos al público:

Que la ceremonia de la inauguración del monumento de La Concepción, principiará a las 5 de la tarde en punto y que después de la llegada de S. E. se clausurarán las puertas de entrada.

Que las únicas entradas para los invitados serán por la ... que cruza la Alameda ... longación de las calles ... Cienfuegos, y por la ... te de la Alameda, entre ... gos y Barroso.

Que los invitados ... oficial deberán presentar ... jetas de invitación ... de entrada.

AVISOS ECONOMICOS

AVICULTURA Y CULTIVOS

FRUTILLAS Y BOJ PARA PLANTACIÓN, véndense grandes cantidades. Recoleta 3000, Teléfono 63, Palma. M—20

EUCALIPTUS "GLOBULOS", plantas vigorosas en maceteros. Ofrece Criadero Corrial, Bandera 130. M-18

FRUTILLAS Y BOJ PARA PLANTACIÓN, véndense grandes cantidades. Recoleta 3000, Teléfono 63, Palma. M—16

MANZANAS, VENDO, ÑUBLE 600. El Sbado pasado. 16-M

GALLINAS VENDO UN LOTE DE 50, a 6.00 c|u. León Prado 53.

UVA POR MAYOR Y MENOR RECIBE diariamente Depósito Franklin 1020, de 8 a 11 A. M. Descuento a comerciantes.

UVA, DURAZNOS, VENDESE. CHACRA "El Bosque". Población "Vista Hermosa", término Avenida Centenario. 18-M

UVA DE MESA VENDESE BARATA la producción de una niñita. Macul 2620. M-17

AUTOMOVILES Y CARRUAJES

ESCUELA PRACTICA DE CHAUFFEURS-mecánicos. Cursos rápidos, enseñanza por sus dueños, varias marcas. Vicuña Mackenna 386. 3-Junio

CUPE APERADO, LISTO TRABAJAR, billares vendo, arriendo, facilidades. Esperanza 642. M-17

SE VENDE: 3 PIÑONES IMPORTADOS de Jeffery, y 4 cortinas de Chandler. Plaza Italia: costado sur. N.o 9. M-16

CHASSIS PROTOS, ALEMAN, CARROCERÍA reparto, precio ocasión, véndese. San Antonio 816. M-19

AUTO FORD ROASTER VENDO Bilbao 223. M-16

VENDO BUENA CARRETELA aperada. Vega Central. Sección fruta, bodega 26. M-17

AUTOMOVIL EUROPEO, PERFECTO estado, se vende de ocasión. Verlo y tratar: Manuel Rodríguez 49. 18-M

SE VENDEN TRES AUTOMOVILES Ford, muy baratos, en Barrenechea 257. M-16

VENDO UNA CARRETELA APERADA con un caballo. Negrete 2273. 16-M

SE VENDE FORD O CHASSI, ocasión. Gálvez N.o 241. 17-M

VENDO BARATO BONITO AUTOMÓVIL 7 asientos. Patricio Lynch 886. 16-M.

VENDO BUENA CARRETELA APERADA. Santa Elena 1340. 17-M

REPUESTOS OVERLAND 85-83-75, engranajes; cajas cambio, coronas, llantas, tapabarros, ruedas carrocerías busca-caminos, acumuladores, dinamos, rolamientos, vende. Brasil 773. 16-M

AUTOMOVIL HUMOPWEIL TURISMO 7 asientos con los siguientes repuestos nuevos: corona diferencial, enbrague completo, un radiador, cadena dinamo, tres rodamientos, un resorte trasero y otros. Vicuña Mackenna 386 16—M

VENDO BUENA CARRETELA MUY firme, especial para reparto licores, sola o aperada, y con caballos. Ñuble 1396. 17—M

CARRETON ARENERO, REGULAR estado, compro. Gorbea 2517, casita 6. 16-M

VENDO 2 CARRETELAS APERADAS. Patricio Lynch 886. 16-M

CARRETELA APERADA EN MUY buen estado vendo. Población París. Av. Central 185. M-16

VENDO UN BUEN COCHECITO dos ruedas, para cuatro personas, arneses y caballo. Independencia 2029. 17-M

GOLONDRINA CON CABALLOS vendo. Maestranza 918.

VENDO UN COCHE AMERICANO en regular estado y un cochecito de dos ruedas en buen estado. Maestranza 1194. M-18

AUTOMOVILES VENDE, PRECIOS muy bajos, los siguientes: Winton, Chandler, Hudson, Dodge, Panard Levassor, Scrips, Ford, Mawell, Buick, Paige, tipos turismo, Sport, Limousin, etc. Feria Comercial, San Antonio 816. 18-M.

COCHES BREACKS, DOS RUEDAS, diversos tipos, vende veinte, bajos precios. Feria Comercial, San Antonio 816 18-M.

CARRETELAS, VENDE OCASION, varias. Feria Comercial, San Antonio 816. 18-M.

ROMANA 1,000 KILOS Fairbanks, vende Feria Comercial. San Antonio 816. 18-M.

VENDO CARRETELA APERADA con caballo en perfecto estado. Castro 815 18-M

DODGE ULTIMO MODELO VENDO ocasión. Morandé 850.

BATERIAS, OCASION, VENDO varias. Camilo Henríquez 876. 17-M.

CARRETAS MUY FIRMES PARA acarreo pesado, realízanse. Avenida Las Quintas, esquina Bilbao. 17-M.

CARRETONES DE GOLPE, ESPECIALES para trabajo pesado, véndense. Avenida Las Quintas, esquina Bilbao. 17-M.

COMPRO CAMION PARA PASAJEROS. Indicar marca y precio. Casilla 6575, Correo 6. 18-M.

AUTOMOVIL HUDSON, TURISMO 7 asientos, en perfecto estado vendo. Tratar, Agustinas 1211.

CARRETELA LIVIANA, BUENA ferretería, compro; indicar precio. Casilla 5093. 18-M.

VENDO CARRETELA CON CABALLO y arneses de ocasión. Camilo Henríquez N.o 548.

ARRIENDOS (Necesitan)

ESTABLO MODELO, EN BARRIO muy comercial doy en arriendo Yrarrázaval 510. 16-M

EN EL BARRIO PARQUE FORESTAL, casa de 8 a 10 piezas necesito. Dirigirse: M. G., Macul 1521. M-17

NECESITO DEPARTAMENTO ENTRADA independiente, de dos piezas bien aseadas para joven solo, preferible barrio central. E. M., Casilla 446. M-16

DESEO TOMAR EN ARRIENDO local chico o 1|2, para sastrería, parte central. M. P. L. Casilla 6016. Correo 5. M-17

NECESITO PARA 1.o DE ABRIL casita 5 o 6 piezas, luz eléctrica, cerca carros. Indicar precio: A. L. Gálvez 209. (casa M.) 16-M

NECESITO ARRENDAR CASA 5 piezas, patio con árboles, barrio Independencia, 140 a 180 pesos. Dirigirse a N. Zamorano. Bezanilla 1173. 20-M.

SITIO CERRADO CON PIEZA PARA avicultura deseo arrendar. Dirigirse a Ramos, Correo 8. M-17

NECESITO LOCAL PARA DEPOSITO vinos, prefiero esquina. Balmaceda 635. 18-M

NECESITO ARRENDAR CASA PARA poca familia. Indispensable sea en bajos bien ventilada. Entre las calles de Brasil y Amunátegui, y de Compañía a Alameda. Pago por semestres anticipado. Dirigirse: Correo 4, I. A. G. B. 18-M

NECESITASE CASA CHICA PARA matrimonio sólo. Dirigirse: L. C. P., Compañía 1859. 17-M.

MATRIMONIO SOLO, EXTRANJERO, desea arrendar 3 ó 4 piezas, amobladas con derecho cocina. Contestar correo 2 casilla 7503. 17-M

NECESITO ARRENDAR CARRETELA. Aldunate 1781. 17-M.

ARRIENDOS (Ofrecen)

...RIENDO DOS PIEZAS PERSO... ...Unión Americana 553.

SE ARRIENDA DEPARTAMENTO tres piezas a matrimonio sólo o señorita sóla. Lacunza N.o 1414. M-30

$ 120 CASITA CITE CINCO DEPARTAMENTOS, electricidad, Av. España 166. M-17

OFICINAS, CALLE, LUZ ELECTRICA, ofrécese arriendo. Instituto Mercantil. Estado 239. Tratar: Mena. M—16

$ 150 ARRIENDO ESPLENDIDO local para industria, casa habitación. Washington 1516. M-16

ARRIENDO UNA A TRES PIEZAS. Mapocho 2307. M-16

MITAD OFICINA $ 30 ARRIENDO. Bandera. Casilla 274. M-16

$ 180 ARRIENDASE CASA-QUINTA en Avenida Manuel Montt 1616. Toda comodidad. Tratar: Guzmán, Silva y Cía. Huérfanos 1243. M17

$ 280 ARRIENDASE CHALET-quinta, esquina. Avenida Manuel Montt 1620. Tratar: Guzmán, Silva y Cía. Huérfanos 1243. M-17

350 PESOS ARRIENDO PARA EL 1o. de Abril casa en altos con 14 piezas, luz eléctrica y gas. Basquán 379. 16-M

LA NUEVA TARIFA NO AFECTA absolutamente a los arrendatarios de la "Cité San Francisco", pues por encontrarse sólo a 3 cuadras de la Alameda, frente a la calle San Antonio, sus habitantes no necesitan ocupar tranvías para venir al centro. Los interesados en ocupar las cómodas e higiénicas casa de esta cité, deben dejar sus direcciones al Administrador, San Francisco 328, a fin de preferirles cuando haya algún departamento o casa disponible. 16-M

ARRIENDO CHALET TODA COMODIDAD en Vicuña Mackenna N.o 1240. M-18

$ 200 ARRIENDASE CASA MUY cómoda. Santa Rosa 1172. M-17

$ 400 ARRIENDO COMODO FLAMANTE chalet un piso. Vicuña Mackenna 1863. M-18

$ 320 ARRIENDO ESPLENDIDA casa, Av. Pedro Valdivia próxima Providencia tratar Av. Concepción 86. 20-M

ARRIENDO CASA RECIEN CONSTRUIDA 9 departamentos fuera servidumbre todo servicio. Tegualda 1706 tratar Tegualda 1663. 18-M

ARRIENDASE CASITAS, LUZ ELECTRICA, cité Yungay, San Pablo 2849. Tratar: casita 5. 18-M

$ 170 ARRIENDASE CASA SOTOMAYOR 820. Tratar: San Pablo 2701, esquina Sotomayor. 18-M

MAESTRANZA 935 ARRIENDASE casa 1.o Abril ocho habitaciones, cinco de servicio, gas y electricidad. $ 400, tratar Maestranza 931. Verla: 2 a 5. 18-M

SE ARRIENDA ESPLENDIDA ESQUINA. Santa Isabel esquina Las Quintas. Tratar: Las Quintas 502. M-18

SE ARRIENDA DOS DEPARTAMENTOS con dos piezas cada uno, para profesional o personas honorables. San Antonio 830. M-23

ARRIENDO LOCAL PARA GARAGE o negocio en calle Miraflores. Tratar: Galería Alessandri 18.

ARRIENDASE CASA $ 200, SIETE departamentos, galería vidrios. San Diego N.o 852.

$ 150 ARRIENDO COMODOS ALTOS a familia sin niños. Marín N.o 158. 17-M.

SITIOS CON PIEZAS, GALPON, doy en arriendo. Avenida Subercaseaux 659.

ARRIENDANSE BONITAS CASAS. Victoria 747. Verlas: 2 a 5. 18-M.

ARRIENDO ESPLENDIDA CASA en Avenida Italia 1776, diez departamentos, pieza de baño, luz eléctrica, jardín y garage, canon, $ 300. 18-M.

FAMILIA HONORABLE ARRIENDA pieza y pensión. Sta Victoria 346. 17-M

$ 400 ESQUINA COMERCIAL, EN Plaza Yungay, con casa anexa. Tratar: Rosas 2654. 17-M

MUY CENTRAL ARRIENDO ESPLENDIDO departamento. Serrano 93. 18-M

OFREZCO NUMEROSAS CASAS EN distintos barrios, desde $ 100 a $ 1,200 mensuales. Galería Alessandri 17-A. D. González Ossandon.

ARRIENDO CASA INDEPENDIENTE, 3 piezas, patio y cocina, $ 60. Rengifo 725. 17-M

ARRIENDASE ESPACIOSO ALMACÉN esquina con dependencias. Maestranza 201. 17-M

ARRIENDO UNA PIEZA A CABALLERO solo. San Martín 758.

ARRIENDO EN CISTERNA CASA-quinta, con luz eléctrica, baño, cocina, arboleda frutal, gallinero, tratar. Ejército 556.

LINDA PIEZA AMOBLADA, BALCÓN calle, arriendo matrimonio solo. San Francisco 205.

ARRIENDO A PERSONA SOLA, 3 piezas. Pedregal 12-A.

ARRIENDO CASITA QUINTA frente Patronato San Antonio. Santiago Concha 1525.

$ 75 ARRIENDASE DEPARTAMENTO tres piezas grandes, recién empapeladas, cocina, arboleda, luz eléctrica, Edison 4064, cerca Iglesia Lourdes, San Pablo. Tratar, San Diego 1247.

$ 350 CASA NUEVE PIEZAS. García Reyes 653. 17-M

ARRIENDASE UN LOCAL PARA negocio. San Pablo 2124. M-16

$ 150, ESPLENDIDA CASA OCHO piezas, luz eléctrica, carros 30 puerta. Antofagasta 253.

DEPARTAMENTO TRES PIEZAS, con puerta calle, independiente. $ 70.00 Ramírez 347.

ARRIENDO PIEZA A LA CALLE. Tratar: Agustinas 2419.

CAMPO MARTE 79 LINDO DEPARTAMENTO piezas balcón calle, buena pensión. 17-M

ARRIENDANSE ALTOS, MANUEL Rodríguez 756. Tratar: Cueto, de 9 a 12 y de 4 a 6. M—17

ARRIENDO CASA 3 PIEZAS, GALPONES Seminario 687. Tratar: frente Seminario 646. M-17

CASA APROPIADA MATRIMONIO extranjero: cuatro habitaciones, baño, cocina servidumbre, despensa, dos patios, luz eléctrica, gallinero, jardín, carros 83 13, 23 un paso, arriéndase. Cuevas 1131. M-16

LOCAL CENTRAL PARA NEGOCIO arriendo. Esmeralda 689. 16-M

$ 10, 12, 14, 17 SEMANALES arriendo casitas. Chiloé 1740. 18-M

ARRIENDO ESPLENDIDO LOCAL, Bulnes esquina Erasmo Escala con mostrador, vidrieras y estantería completa. M—17

$ 400 CASA AMOBLADA TODA COMODIDAD, garage. 1.o Mayo. Irarrázaval 2086. Escribir: Los Angeles, Casilla 204. Hozven. M—18

SE ARRIENDA UNA VICTORIA por día o por meses. Tratar: Copiapó N.o 1480. 16-M

ARRIENDO PEQUEÑO O 1|2 LOCAL para sastrería, parte central. M. P. L. Casilla 6016. Correo 5. 16-M

SE ARRIENDA UNA CASA APROPIADA para bodega o taller de cualquier barrio. Lingue N.o 818. M-16

ARRIENDO PIEZAS O DEPARTAMENTO con o sin muebles a matrimonio o persona sola. San Francisco 621. M-16

ARRIENDASE OFICINA PARA dentista, vecino a médico. Galería Alessandri 24. 16-M.

ARRIENDASE CASA BAJOS ESQUINA, 11 piezas fuera dependencias. Verla 1-4. Catedral 1596. 16-M.

$ 200. GAY 2131. ESPLENDIDA CASA en altos. Luz eléctrica y gas. Casa recién refaccionada, papeles en perfecto estado. Edificio moderno. Carros N.o 17 (Avenida España), a una cuadra de la casa. Tratar: Padura 599. 29-F.

$ 1,250 EN ESTADO 15 ARRIENDO gran casa de dos pisos. Magnífica situación y construcción. Adecuada para casa comercial o residencia. 2.o piso: hall con parquet, salón, comedor, pieza toilette y cuatro dormitorios. 3.er piso: seis dormitorios pieza toilette, cocina y tres piezas sirvientes. Una instalación completa de baño, lavatorio y califont. Llaves al lado Estado 17. Tratar: Ejército 467. Teléfono 40, Parque. 16-M

ARRIENDANSE BAJOS 3 BUENAS piezas, dos de empleados, cuarto, cocina patio, parrón; muy central. Miraflores 130. 16-M

CASAS MODERNAS, RECIENTEMENTE concluídas, confortables, poca familia. Riquelme, inmediato Agustinas. 24-M

CASA CENTRAL, ALTOS, ESPACIOSA, cómoda. Santo Domingo 1299. 24-F

$ 400, ARRIENDO CASA ALTOS, moderna, muy cómoda y asoleada. Nataniel 637. Tratar: San Diego 432. 16-M

ARRIENDO SALON, BALCON A la calle, en casa familia honorable, sin pensionistas. Castro 579. 17-M

ARRIENDO CASA TODA COMODIDAD. Herrera 748. 16-M

LOCAL ESPLENDIDA UBICACION arriendo barato, San Francisco 275. 16-M

ARRIENDO ESQUINA PARQUE RECOLETA, Artesanos 201, frente puente tranvías. 16-M

COMPRO O ARRIENDO ESCALERA larga. Lord Cochrane, esquina A. Ovalle. 16-M.

CASITA DOS PIEZAS, SERVICIOS higiénicos, cocina, luz eléctrica, baño, arriéndase. Víctor Manuel 1532. 16-M.

ARRIENDANSE DOS O TRES piezas. Doce Febrero 57. 17-M

MOLINA, ESQUINA ALAMEDA SE arriendan espléndidas casas. Tratar: Delicias 2590. 16-M.

$ 250, ARRIENDO ALTOS 8 PIEZAS. Gorbea 2325. 20-M

ARRIENDASE LA ELEGANTE Y cómoda casa de altos, Catedral 1692. Tratar 1686. 18-M.

ALHAJAS

COMPRO JOYAS CUALQUIER VALOR oro, platino y artículos plaqué. San Diego 460. A-24

ALHAJAS CON BRILLANTES grandes compro permanente. Estado 56. Pago instantáneo. Mr.-24

¡¡NOVIOS!! ARGOLLAS, ORO, 18 a 14 quilates, ofrece Relojería Sportman $ 30. San Diego 780. Sucursal: San Diego 1523. 8-Abril

AL MEJOR PRECIO COMPRA PERMANENTE platino, oro, plata. Estado 56. Mr.-24

REALIZAMOS TODAS LAS EXISTENCIAS de Joyas, Relojes y objetos de fantasía a precio de costo. Por mayor y menor. Estado 386. M—16

ANIMALES

SE VENDE UNA CABRA PARIDA, muy buena lechera. Teatinos 446. M—15

REGALO PERRO PARA QUINTA. San Francisco 375. Casa 12. M—15

SE VENDE UN CHANCHO REPRODUCTOR, de dos años, fina raza. Large Wutthe. Chanchas y chanchitos. Av. Salvador 1032. M-17

OCASION. EN $ 200 VENDO YEGUA, Matucana 331. M-16

VENDO BURRA BUENA LECHERA, crianza guagua. Compañía 1755. 17-M

PERDIGUERO POINTER, VENDO, trae a la perfección. Manuel Montt 1616. Providencia. 17-M

VACAS PARIDAS. ACABA DE LLEGAR una nueva partida, todas de terneros chicos, muy buenas lecheras y mansas. Verlas: calle Antonio Varas 1243, esquina Antofagasta. Teléfono Inglés 346. Estación. 17-M

4 CABALLOS TIRO SOLO, PAREJA, camión buen estado, arneses, realizo. San Pablo 5266 media cuadra pasado Blanqueado.

VACAS PARIDAS 12-15 TIPOS, probadas, vendo: Bascuñán 596.

GATITOS PERSAS PLOMOS, RARÍSIMOS. Agustinas 2680. 17-M.

ACCIONES Y BONOS

FRANCO CHILENA SALITRES, grandes facilidades pago, vende dos acciones Osvaldo Piffaut. Correo Central. M-17

COMPRA-VENTA VARIAS

SUELERIA, CURTIEMBRE ANGORA. Betún "Essex" en frascos, excelente calidad. Suelas, cueros, pesos y medidas legítimas. Prat 189. 23 Oct. 1923

LANA, GRAN LIQUIDACION A 30 pesos arroba. Curtiembre Angora, Arturo Prat 189. 26-Oct.-1923

SE COMPRA ALUMINIO VIEJO. Bandera 20. 28-Mar

VENDESE UN MEDIDOR DE GAS de 30 luces dos ventanas fierro 2.30x1.80, un ventilador de fragua. Eyzaguirre 1244. 31-M

CARBON ESPINO COMPRO DE 500 a 20,000 sacos. José Luis Silva, Bandera 151. M—16

COMPRO COBRE VIEJO, GRANDES partidas. Casilla 153. M-16

VENDO UTILES PARA PASTELERÍA. Castro 472. M—17

SE VENDEN MESAS, MOSTRADOR, armazón y varios útiles para negocio a precio bajo. Lingue N.o 818. M-16

VENDO LUSTRIN DE 4 ASIENTOS. San Diego 1407. 16-M

SE COSE CALZADO BLACK DE SEÑORA, $ 0.25; hombre, $ 0.30 y forros de auto. San Diego 1333. 16-M

GLOBOS DE GOMA, RECIEN LLEGADOS de Alemania, redondos para gas, chanchitos, gallitos, etc., gran novedad. Armaza. Casilla 6094. 18—M

VENDO PIEDRA DESTILADERA con su estante. Ejército 468. M-16.

ESTANTE MESON Y VIDRIERA para cualquier negocio vendo de ocasión. Martínez de Rozas 2043. Casilla 2. M-17

RICA MAQUINA ESCRIBIR, UN amoblado salón, mesa corredera, dos catres, esmaltados, instalación completa de baño. Realizo. Lira 176. M-16

VENDO UTILES DE CARNICERIA Diez de Julio 189. 16-M

VENDO RICO CHARQUI VACUNO, Bío-Bío 725. 16-M

LINOLEUN NUEVO, VENDO. INDEPENDENCIA 1101. 16-M.

LUNCHERA EN BUEN ESTADO, para bar, compro. A. Prat 757. 18-M

INSTALACION COMPLETA VENDO. New York 75.

VIGAS PINO AMERICANO, MUY secas, vende ocasión. Feria Comercial. San Antonio 816. 18-M.

PLUMEROS Y UTILES ASEO ENCONTRARÁ el más variado surtido, a precios convenientes, en la fábrica. Agustinas 1773 y en su única sucursal 1070. Agustinas 1070. 18-M.

LANA, GRAN LIQUIDACION A 35 pesos arroba. Curtiembre Angora. Arturo Prat 189.

VENDO SACOS CARBONEROS, TOCORNAL 945. 17-M

ESTANQUE DE FIERRO 10 METROS cúbicos, en perfecto estado y con su torre de elevación, de 4.60 m. de altura igualmente de fierro, de solidez a toda prueba, se vende. Dirigirse a Corbeaux y Cía., calle Esperanza 538. 23-M

$ 500 ROMANA PALANCA, 1,000 kilos, nueva, vendo. Vásquez 270. 17-M.

COMPRO LEÑA MONTE Y ALAMO por quinteles. Compro sacos carboneros. Vicuña Mackenna 303.

LEÑA COMPRAMOS DE EUCALIPTUS o blanca seca, por grandes y pequeñas partidas. Dirigirse por carta, casilla 7050. 17-M.

VENDO ARMAZON, MOSTRADOR, con o sin derecho a posesión; barrio populoso. Sotomayor 9.

ACEITE BALLENA VENDO UNA partida. Población París. Barcelona 176.

COMPRA-VENTA NEGOCIOS

EN CASA DE FAMILIA HONORABLE se reciben pensionistas, a personas serias o estudiantes. Adolfo Sarrios. San Isidro 1839. 16-M

POR AUSENTARME VENDO LA acreditada Botería La Reina, con facilidades de pago. Exijo muy buena garantía. Tratar con su dueño: Salvador Arneta, Puente 721.

POR VIAJE URGENTE VENDO acreditada pensión, mucha clientela. Clasificada 2.a categoría. Eyzaguirre 1036. M-22

SE VENDE TALLER INDUSTRIAL de hojalatería y gasfitería, establecido en la Avenida Matta N.o 900, con existencias y maquinarias. Tratar con su dueño en el mismo local. 16—M

VENDO CARNICERIA. NATANIEL N.o 802. M—16

SE VENDE UN ALMACEN POR ENFERMEDAD de su dueño. Carmen 251, esquina de Root. M—16

VENDO O PERMUTO BAR RESTAURANT céntrico, bien instalado; poco arriendo, cuatro años contrato, de valor de cuarenta a cincuenta mil pesos. Por desavenencia con familia. Por carta. Club Hípico 878.

NEGOCIO ABARROTES POR TENER dos y no poderlos atender, vendo uno. Tratar: Victoria 749.

VENDO ALMACEN, BUENA SITUACIÓN. San Francisco 1204. 16-M

POR AUSENTARME DE SANTIAGO vendo gran carnicería barrio Estación Alameda. Tratar R. G. Rojas. San Diego 807. Imprenta.

VENDO CARNICERIA, INDEPENDENCIA 302. M-17

VENDO NEGOCIO PUESTOS VARIOS, casa esquina, habitación $ 150 y varios útiles bodega. San Isidro 295. M-16

POR ENFERMEDAD VENDO NEGOCIO abarrotes, buena clientela y situación inmejorable. Maestranza 565. M-17

VENDO PENSION BUENA SITUACIÓN. Precio módico. Calle San Pablo 1688. M-19

POR TENER QUE ASOCIARME A otra industria, vendo magnífico negocio abarrotes, con depósito de licores, situación inmejorable. San Juan esquina Las Heras. Comuna de Yungay. M-19

BOTICA ANTIGUA VENDO, POR ausentarme. Espléndido negocio. Casilla 126. Valparaíso. 24-M

CARNICERIA PARIS NECESITA un joven, buena presencia. Repartidor se paga buen sueldo. Rancagua 98. M-16

SE VENDE LA LAVANDERIA VIENESA por enfermedad de su dueño. Con buena clientela. Lastra 1714

AVISO AL COMERCIO Y AL PUBLICO en general, que desde esta fecha me he hecho cargo del local, San Diego 1885, que pertenecía al señor Antonio González, no respondo por ninguna cuenta contraída por dicho señor. 17-M

VENDO TALLER DE NIQUELAR. Gálvez 571. 16-M

VENDO ALMACEN ABARROTES, con anexo licores, casa habitación, arriendo comercial, por ausentarme su dueño de Santiago. Rosas 2394. 17-M.

SE VENDE UN NEGOCIO ABARROTES con horno y útiles para armasón. Lira 1300. 18-M

VENDO NEGOCIO ABARROTES muy central, dos cuadras Alameda, arriendo baratísimo con contrata. Sazié y Molina 201. 17-M

OCASION VENDO RESTAURANT, peluquería billar, por enfermedad. Andes 2496. 16-M

PRODUCCION LECHERIA DE fundo cercano a Santiago, compro; no importa cantidad. Ofertas: Ramírez 27.— F. O.

GRAN ALMACEN DE ABARROTES vendo, buena posesión, arriendo barato. Cinco de Abril 3972. 17-M.

HABIENDO COMPRADO EL NEGOCIO de lavandería de la calle Rosas 2437, no respondo por cuentas pasados tres días. Julia de Chávez. M-18

VENDO CIGARRERIA CON ARTÍCULOS de escritorio. San Diego 806. M-17

VENDO ALMACEN BODEGA EN 13,500, con o sin mejoras, establecido diez años o permuto terreno o propiedad. Lo Ovalle, paradero 14.

VENDO BOTICA FACILIDAD DE pago. Rivera 1401. 18-M

BAR ENTREGO INMEDIATAMENTE, dándome sólo garantía. De 2 a 4. San Pablo 2073. 17-M

VENDO CARNICERIA. SAN IGNACIO 1050. 17-M

VENDO UN NEGOCIO DE VARIOS. Victoria 782. 18-M

SE VENDE EL ACREDITADO ALMACÉN "El Sol", San Francisco 1099, esquina Avenida Matta. M-18

$ 2,700 VENDO DOS NEGOCIOS puerta conventillos, uno licores, otro varios. Nataniel 850. M-20

NEGOCIO MENESTRA... ostras, muy central, vendo... Ude, Agustinas 1083-A.

HABIENDO COMPRADO ... ñor Tilverio Orozco el ... Rosario", San Francisco ... respondo por cuentas ... sado tres días. Lapbé

SE VENDE CARNICERIA ... Bilbao esquina Sazié.

FORD DOS ASIENTOS ... en perfecto estado, ... Huérfanos 730.

PELUQUERIA VENDO ... decente, por llamado ... da $ 800 mensuales. ...

POR AUSENTARME ... go, vendo lavandería. ...

SE VENDE DE OCASION ... talación completa para ... tres, sommieres y colchones ... se a: Compañía N.o 1071 ... a casilla 877. Concepción.

VENDO NEGOCIO ... Cóndor 748, por ausentarme ... tiago.

CIGARRERIA CON ... cal grande, vendo. Tratar ... 109.

VENDO NEGOCIO DE ... al lado de conventillos. ... bel N.o 84.

PARA NEGOCIO ... arriendo excelente departamento ... Martín 64.

VENDO CARNICERIA ... da, por no poderla atender ... N.o 3354.

ESTABLO COMERCIAL ... Vacas primera calidad ... comprobadas. Arturo Prat ...

NECESITO PUESTO ... mul 1001.

AVISO.— BODEGA LA UNION ... sa a su distinguida clientela ... biendo comprado la bodega ... lla. San Diego 1218 ... próximamente toda su ... mercadería al extenso local ... arreglado cuidadosamente ... der atender a su numerosa ... la, la que será atendida ... mente por su propio dueño.

$ 1,000, SE VENDE ... talación de pastelería y ... pan. Delicias 3499. Tratar ... 5 P. M.

POR VIAJE VENDO LAVANDERIA ... Lord Cochrane 934, ... to.

VENDO NEGOCIO ABARROTES ... poco capital, buena situación ... do barato, precio de ocasión ... mayor 9.

POR AUSENTARME VENDO ... gocio situado alrededor ... co capital. Chacabuco 81.

HABIENDO COMPRADO ... fecha la bodega Melipilla ... 1276, a don Joaquín ... respondo por deudas ... plazo.— Rigoberto Correa.

SE VENDE CARNICERIA ... nal, esquina de Argomedo ...

¡¡ESTABLOS VENDO!! ... facilidades, contratos, ... cio $ 1,500 necesito; ... pra venta negocios. Lira ...

DIVERSOS

HOJAS GILLETTE, NAVAJAS ... jeras, afílanse. Portal ... Concha. Kiosko 9 1|2.

A TEODORO FREISLER ... fanos 2446, diríjase ... te adquirir maquinaria.

SOLDADURA AL OXIGENO ... clase metales. Especialidad ... minio. E. Durret. Avenida ... 905, frente a Chiloé.

NO BOTE PAPELES, ... drios, recortes géneros ... escríbanos: Casilla 6505.

PARA LOS EFECTOS ... avisamos que la marca ... dad "CIRO" pasa de propiedad ... señor Francisco Tapia.

DESEASE SABER PARADERO ... señor Pedro Teodovich ... Dirigirse: Nicolás Villalobos ... na.

ALCANTARILLADO GARANTIDO con facilidades ejecuta. ... San Pablo 2460.

AVES Y LECHE DE BURRA ... to 146.

¡OJO! ESCUELA NACIONAL ... Masajistas.— "Masaje ... "Belleza científica", ... rujano". Profesiones ... tegidas. Enseñanza también ... rrespondencia". Facilidades ... ganse diplomas. Inscríbase ... se prospectos. Director: Prof. ... Gascogne (atiéndanse ... Estado 363.

DEMUESTRO PRACTICAMENTE ... mediante compromiso formal ... ciedad, la posibilidad de ... juego ruleta y otros, basados ... probabilidades, a dos jóvenes ... con 15,000 pesos cada uno ... quieran explotar mi sistema ... guras ganancias y que puedan ... curar una fortuna en poco ... Seriedad y reserva segura ... Correo 6.

LA MARCA DE FABRICA N.o 21613, ha sido trasferida por Simonds Manufacturing Company a Simonds Saw and Steel Company, residentes en Massachusetts, Norte América. 20-M

COCHERAS MUY CENTRALES; recibo coches y caballos a pesebrera, precios baratos. Maturana 661. M-17

ALFOMBRAS, LIMPIA, LAVA, arregla, guarda, encera pisos, pintura, aseos, hace la Higiénica. Vacuum Cleaner. Maestranza 918. Teléfono 480. 17-M

NIEVES TORREJON, DESEO SAber su domicilio, conteste. I. M., Correo Central. M-16

CAJA FONDOS INGLESA 71x48, véndese de ocasión. Bandera 131, oficina 11. M-19

SE VENDE PISO DE RAULI DE la madera del salón de patinar. Alameda 1791, más de 600 metros cuadrados. Tratar: Agustinas 1114.

NECESITO HABLAR CON BERTA Gonzales, Ropería. Manuel Rodríguez 709. 18-M.

COMPRO BRONCE Y COBRE VIEjo. C. C., Correo 5. 17-M.

COMPRO DENTADURAS Y DIENtes usados. San Pablo 2571. M-17

EL SEÑOR EVARISTO ESCOD, se le necesita urgente. Delicias 2552. Domingo Quintas.

LIBROS Y ESTAMPILLAS

LIBROS COMPRO, SAN DIEGO 105. Ab.—3

LIBROS V, VI AÑOS HUMANIDAdes; primero leyes; véndese oportunidad. Herrera 208. 16-M

JURISPRUDENCIA ANTIGUA, VArios autores. Delicias 2625. 16-M.

HOTELES Y PENSIONES

NO HAY QUIEN PUEDA COMPEtir con la Pensión "El Plata", de Camilo Rochil, San Pablo 1171. Desde hoy doy almuerzo o comida, 5 platos, comida sana, abundante, postre y café con media botella de vino Santa Carolina; sólo por $ 2. ¡Ver para creer! 20-M

EN CASA DE FAMILIA SE arriendan piezas, balcón calle, sin muebles y con pensión, precios módicos. San Ignacio 247. 20-M

A PERSONAS DECENTES ARRIENdanse cómodas piezas con o sin muebles y pensión. Se dá pensión de mesa. Recoleta N.o 409. M-30

HOTEL "BOHEME" SAN ANTOnio 52. Ofrece piezas para viajeros y pasajeros, almuerzo o comida, 4 platos abundantes, té o café, con media botella de vino, $ 2, cubierto pensión, $ 100 mensual. 19-M

CASA DE RESIDENCIA "IMPErial", comida espléndida, estilo familiar. Elegantes dormitorios, casa tranquila. Elegancia, confort, teléfono 3153. Moneda 977, esquina Ahumada. 17-M

RESIDENCIA EXTRANJERA ofrece departamentos con baño y habitaciones excelentes, pensión especial para familias, pasajeros. Merced 766, una cuadra Plaza Armas. M—22

¡ATENCION!! 110 PIEZAS AMObladas desde $ 2.50. Comida con vino $ 2. Gran Hotel Buenos Aires de Luis Carbone, Delicias 2921. Jun. 20

EN CASA DE FAMILIA HONORAble se reciben pensionistas, a personas serias o estudiantes.— Adolfo Barros. San Isidro 1339. 17-M.

SAN DIEGO 79, ARRIENDA DEpartamento independiente con pensión. Recibo viajeros, pensionistas, días, meses. 16-M.

CENTRALISIMO ARRIENDANSE piezas con pensión días, meses. Catedral 1257. 22-M.

SE RECIBEN PENSIONISTAS DE mesa en Alameda 777. 16-M.

LINDAS PIEZAS OFREZCO CON pensión, matrimonios o jóvenes. Delicias 1385. M—17

EN CASA DE FAMILIA SE arrienda pieza con pensión. Compañía 2843. M-17

CASA FAMILIA OFRECE BUEN departamento balcones calle y piezas con pensión. Agustinas 2066, esquina Brasil. 17-M.

ARRIENDO ESPLENDIDAS PIEzas con o sin muebles, con pensión a jóvenes empleados o matrimonios honorables. Precios módicos. Avenida La Paz 464. 18-M.

CENTRALISIMO SE ARRIENDA pieza calle para profesional, caballeros o matrimonios, con pensión, Alameda 777. M-16

PIEZA PENSION EXCELENTE. Precios bajísimos. Madrid 1313. M-17

DEPARTAMENTO TRES PIEZAS, ofrezco a señoras solas o matrimonio con o sin pensión. S. Isidro 630. M-17

ARRIENDO EN CASA SERIA pieza con sin pensión. Juárez 770. M-16

FAMILIA OFRECE ESPLENDIDAS piezas con pensión. Compañía 2519. M-19

SE DA PENSION PARTICULAR A domicilio. Fontecilla 136. 16-M

LINDA PIEZA CALLE, OFREZCO con pensión, matrimonio o jóvenes. Delicias 2465, altos. M-22

MATRIMONIO SIN PENSIONISTAS arrienda pieza grande, bien ventilada, con pensión a una o dos señoras. Diez de Julio 1125. M-18

CENTRALISIMO, SAN DIEGO 35, piezas amobladas, con buena pensión. M—16

PIEZA AMOBLADA CON O SIN pensión se arrienda a caballero o matrimonio. Egaña 547. -21M

A PERSONAS HONORABLES PIEzas con pensión. Cóndor 1312. M-16

ARRIENDASE LINDA PIEZA CON o sin muebles y pensión. Avenida Cumming 635. M—16

SE ARRIENDA UNA A DOS PIEzas a la calle, amobladas y pensión a matrimonios o caballeros honorables; se prefiere extranjeros. Nataniel 112. 18-M

JOVENES O MATRIMONIOS arriéndase piezas con pensión, con o sin muebles. San Francisco 15 A. 17-M

PENSION, PIEZA AMUEBLADA; comida en familia. Gálvez 149. 16-M

PIEZAS, MUEBLES, PENSION MEjor casa familia recibo pensionistas, provincias. San Diego 1242. 16-M

ARRIENDO PIEZA CON PENSION casa particular. Esperanza 365. 16-M.

CASA FAMILIA OFRECE BUENAS piezas balcones, pensión. Catedral 2129. 19-M

MAGNIFICAS PIEZAS AMOBLAdas, con buena pensión, arriéndanse a personas honorables. Prefiérese extranjero. Catedral 2915. 24-M.

FAMILIA ARRIENDA PIEZA BALcón, con pensión. Recoleta 287. 16-M.

ATENCION: COMIDAS DE FAMIlias, precios bajítimos para empleados. Santo Domingo 1150. 16-M.

PIEZAS GRANDES ARRIENDO, pensión a caballeros. Prat 212. 19-M.

ESTUDIANTES, MATRIMONIOS, espléndidas piezas, electricidad, balcones, pensión mesa. Bulnes 25. 16—M

PIEZAS CON PENSION ARRIENdánse. San Francisco 367. M-20

EN CASA FAMILIA HONORABLE, española, sin pensionistas, situada en centro, desea almuerzo y comida, un caballero solo. Dirigirse a J. G., casilla 457. M-16

ARRIENDO PIEZAS CON PENSION a matrimonio solo o señoras. Carmen 431.

LUJOSA CASA RESIDENCIAL, Estado 75. Ofrece pensión de mesa estilo familiar. M-17

ARRIENDO PIEZA PENSION, SANta Filomena 119. 17-M

SE NECESITA UNA EMPLEADA para la mano, Cóndor 1071. Sueldo 40. 17-M

CASA HONORABLE, SIN PENSIOnistas, confort, elegante ofrece pieza matrimonio distinguido. Serrano 309. 18-M

ARRIENDASE DEPARTAMENTOS, piezas con sin muebles, pensión. Rosas 1388. M-17

ESPLENDIDA PIEZA CALLE, INterior, con pensión. Moneda 1324.

ARRIENDASE SALON, VISTA CAlle, y pasajero, por días, pensión mesa. San Diego 285. 18-M.

EN CASA HONORABLE SE arriendan muy buenas piezas y pensión. San Diego 65. 18-M.

PIEZA AMUEBLADA INDEPENdiente, arriendo a caballero honorable. Rosas 1340.

PIEZA CON PENSION, $ 1.20, PENsión mesa y domicilio. Santa Rosa 217. 18-M.

NECESITO ARRENDAR DEPARTAmento de cuatro o cinco piezas con pensión, en casa de familia sin pensionistas. Prefiero barrio Providencia. Dirigirse a N. N. Club Militar. 18-M.

ARRIENDO PIEZA BALCON CAlle central amoblada con pensión. Merced 384.

MATRIMONIOS, PIEZAS AMOBLAdas con buena pensión $ 5 diarios, persona, por meses $ 280. Maestranza 543. 17-M

ARRIENDANSE PIEZAS CON PENsión; reparto domicilio. Lastarria 80.

ARRIENDASE DEPARTAMENTO A la calle con pensión matrimonio o persona sola. Libertad 564. 19-M

EMPLEADOS, ESTUDIANTES 6 piezas buena pensión desde $ 100. Comida sana, abundante. Arturo Prat 588.

HOTEL ITALIANO NECESITA COpero.

JUDICIALES

REMATE JUDICIAL.— EL 4 DE Abril próximo, a las 3 P. M., se rematará en el Primer Juzgado Civil de esta ciudad, el sitio que don Néstor Agüero posee en la calle Santa Rosa N.o 1678, que deslinda: al Norte, don Ismael Jorque; al Sur, Juan de Dios Canales; al Oriente, calle de Víctor Manuel; y al Poniente, calle Santa Rosa. El mínimum para las ofertas será la suma de $ 13,300, pagaderos al contado, siendo de cuenta del subastador, los gastos de remate, escritura e inscripciones.

Demás bases y antecedentes en la secretaría del Primer Juzgado. Julio, Fuenzalida con Agüero. Por resolución del Juzgado, se notifica del remate a los siguientes acreedores hipotecarios del señor Agüero, a saber: las casas de comercio Nagel y Compañía, Julio Berg, Allardice y Compañía, B. Timmermann y Compañía, E. W. Hardt, Emilio Schulze, Gadal Robles y Compañía, G. R. Fischer y Compañía, Máximo Konger, J. A. Jorquera y Compañía, Aguilar Bravo y Compañía, Somavía y Velarde, Ceardi Hermanos Krefft Fellmer y Compañía, Enrico dell Acqua y Compañía, Pastor Massone y Jouve y Gorlier.— Santiago, 7 de Marzo de 1923. El Secretario. 16-M

NOTIFICACION. — DON MIGUEL Luis Lagos, abogado, Huérfanos 800, por el Banco Hipotecario de Chile, Institución de Crédito con el mismo domicilio ha entablado ante el señor juez del 1.er juzgado civil de esta ciudad, acción de desposeimiento en contra de don Jorge Ossandón y ha pedido que se le notifique a fin de que, en término de diez días pague al Banco que representa la suma de diecisiete mil treinta y un pesos setenta y dos centavos, e intereses, monto de la deuda a su favor o abandone la propiedad hipotecada ubicada en la Avenida Macul N.o 1690 de esta ciudad ante el juzgado, dentro del mismo plazo. El juzgado dió lugar a la referida petición, y no habiendo podido notificar al señor Ossandón, el juzgado, previo los trámites de estilo, ha ordenado efectuar la notificación por avisos en la forma prescrita por el artículo 57 del Código de Procedimiento Civil. A virtud de lo ordenado, notifico a don Jorge Ossandón el decreto librado al efecto de fecha 15 de Diciembre de 1922, corriente a fs. 12 vta. y que la causa tiene el N.o 30,838 y el decreto de fecha 11 de Enero de 1923 escrito a fs. 15. Asimismo, notifico al señor Ossandón que en virtud de lo ordenado por los decretos mencionados, debe en el término de emplazamiento, hacer la designación de domicilio que prescribe el artículo 52 del Código de Procedimiento Civil, bajo apercebimiento de requerírsele de desposeimiento por el Estado y de notificársele en la misma forma todas las providencias y resoluciones que se libraren en el presente juicio, incluso las que la ley, por cualquier motivo o razón, ordena hacerlo personalmente o por cédula. Santiago, 8 de Marzo de 1923.— Martín J. Lira, Secretario. 16-M.

REMATE.— EL 10 DE ABRIL próximo, a las 3 P. M., ante el señor Juez del Tercer Juzgado Civil de esta capital, saldrá a remate la casa y sitio ubicada en la Comuna de Maipú, Avenida Pajaritos, sin número, perteneciente a la sucesión de don Ramón Lira Lazo, que deslinda: Norte y Oriente, con don Juan Madariaga; Sur, doña María Castro, y Poniente, Camino Pajaritos, embargada en la ejecución seguida contra la sucesión del citado señor Lira Lazo. Mínimum: $ 20 mil. Bases y antecedentes en la secretaría del Juzgado indicado, expediente N.o 22,316.— Eudoro Guzmán, secretario. 16-M.

APERTURA DE SUCESION.— ANte el árbitro don Alfredo Moreno, Morandé 450, está abierta la sucesión de don Alberto López. Se da este aviso para los efectos legales. Eudoro Guzmán.— Actuario. 17-M

REMATE. — EL 11 DE ABRIL próximo, a las 3 de la tarde, ante el señor Juez del Primer Juzgado Civil de esta capital, tendrá lugar el remate de la propiedad ubicada en la Comuna de Maipú, pueblo de Lo Espejo, Avenida Balmaceda, esquina de León de la Barra, perteneciente a don Ismael Tapia Muñoz y embargada en la ejecución que se le sigue ante el Juzgado indicado por cobro ejecutivo de pesos. Mínimum: $ 12 mil 760. Bases y antecedentes en la secretaría del Juzgado indicado, expediente N.o 1183.— M. J. Lira, secretario. 16-M.

CON FECHA 4 DE AGOSTO DE 1921, por escritura pública ante el Notario don Pedro N. Cruz, he comprado al doctor Arturo Herrera Guevara, la marca "Sidra Chilena", registrada en la Sociedad Industria, bajo la inscripción número 154, con fecha 11 de Marzo de 1921. Barraza León. M-18

INSTRUCCION

SEÑORITA PROFESORA NORMAlista titulada, ofrécese para enseñar niñitos o niñitas. Dirigirse por carta: O. R. E., San Ignacio 247. 20-M

INSTITUTO SAN MARTIN.—SAN Martín 64. Teléfono Inglés 213. Internos, medio-pupilos, externos. Humanidades, preparatorias, kindergarten. Profesores de Estado. Exámenes válidos en el establecimiento. Profesorado, señores: Ernesto Melo Aguirre, Agustín Rivera, Alfro Aceval, Esteban Mora, J. Cuadra Gormaz, Filidor Herrera Lagos, M. Fuentes, R. Barría Oyarzún, etc. Pídanse prospectos. Matrícula abierta. M—20

CURSOS RAPIDOS, GARANTIDOS Contabilidad, inglés, mecanografía. Instituto Pinochet. Huérfanos 1651. M—15

INSTITUTO PINOCHET LE-BRUN. Huérfanos 1651. Kindergarten, preparatorias, humanidades. Prospectos. Matrícula abierta. M-15

ENGLISH COLLEGE (CATHOLIC) Kindergarten y Preparatorias. Para niñitos y niñitas de 4 a 10 años Funcionará este año en su amplio y nuevo local. Salas grandes asoleadas y bien ventiladas. Casa quinta. Providencia 973. Matrícula abierta. Pidan prospectos. La Directora. M-20

ABRENSE LAS CLASES EN EL Santiago College el 6 de Marzo. extra, curso de piano, pintura, bordado, costura, etc. Pida prospecto al Director. Casilla 140 D. Santiago. M-22

LICEO MUSICAL SANTA CECILIA, único establecimiento musical. Arturo Prat 251-253. Internado para señoritas de provincias. Humanidades gratis para las internas. Se enseña teoría, armonía, composición, piano, canto y violín, danzas clásicas, idiomas. Profesorado del Conservatorio. Exámenes válidos. Pida prospectos. 4-Abril

"LICEO SANTA ISABEL". SAN Francisco 106. Kindergarten. Preparatorias. Humanidades. Matrícula abierta. Pidan prospectos. M-24

LICEO "SANTIAGO". GALVEZ 139. Teléfono 704. Humanidades, preparatorias, kindergarten, sistemas concéntrico, antiguo. Profesorado universitario. Internado, mediopupilaje, externado. Clases empiezan 12. Inglés obligatorio. Solicítense prospectos. 8-Abril

INSTITUTO TECNICO COMERCIAL de Chile, Gálvez 139, Teléfono 704. Cursos normales, contadores comerciales, generales, especiales; plan institutos fiscales; clases empiezan 12. Formación quinto curso nocturno gratuito comercial. Títulos válidos. Matrícula abierta. Prospectos. 8-Abril

ABRENSE EN EL LICEO MUSIcal Santa Cecilia, Arturo Prat 251-253, clases de pintura, dibujo, cestería, bordados a máquina, artístico, en blanco, sombreros, corte y confección. Pida prospectos. 4-Ab.

INSTITUTO SAN MARTIN.—SAN Martín 64. Teléfono Inglés 213. Internos, medio-pupilos, externos. Humanidades, preparatorias, kindergarten. Profesores de Estado. Exámenes válidos en el establecimiento. Profesorado, señores Ernesto Melo Aguirre, Esteban Mora, J. Cuadra Gormaz, Filidor Herrera Lagos, M. Fuentes, R. Barría Oyarzún, etc. Pídanse prospectos. Matrícula abierta. M—19

SEÑORITA FRANCESA, PROFESOra de piano titulada, hace clases. San Diego 225. 23-M

COLEGIO EUROPEO PARA SEñoritas. Fundado el año 1901. Delicias 2266. Teléfono Inglés 1388. Humanidades completas. Exámenes válidos. En Sección Infantil y preparatorias recíbense niñitos. Francés e Inglés obligatorios; internas, mediopupilas, externas. Música con exámenes válidos. Profesora del Conservatorio Nacional. Pídase prospectos. M-17

PROFESORA OFRECESE PARA hacer clases particulares de humanidades, francés, piano, bordado. Alameda 777. 16-M.

ANTIGUO LICEO PEDAGOGICO DE los profesores de Estado, fundado 1899. San Diego 114. Local moderno e higiénico. Kindergarten, preparatorias, hmanidades. Externos, medio - pupilos, internos. Matrícula abierta. M—22

ESCUELA SUPERIOR MUSICA, DEclamación. Profesores señores Paoli, Fischer, Ferroni Carlini, Martínez, Traversari, Valencia. Enseñanza moderna, programa Conservatorio; exámenes diplomas, honorarios módicos, Matrícula: Delicias 340, 4 a 6 de la tarde. Ab.—13

CONTADOR PREPARA EN UN mes, profesor Villarroel. Delicias 2816. 23-M

JOVENES, SEÑORITAS, MEJOREN su situación aprendiendo contabilidad por el nuevo método: "La Contabilidad sin profesor, al alcance de todos". Ejemplar: $ 5. Provincias, $ 5.20. Pedidos: Círculo Mercantil, San Francisco 982, Santiago. M-19

ACADEMIA PARTICULAR DE MUsica. San Diego 103. Especialidad en la enseñanza del piano. Programa del Conservatorio. Exámenes válidos. Horarios módicos. 19-M

SOCIEDAD DE FOMENTO FAbril.—Escuelas nocturnas de Electricidad, Mecánica y Dibujo Industrial y Surso de Edificación y Materiales de Construcción, situadas en la calle de Manuel Rodríguez N.o 675, entre Santo Domingo y Rosas. Desde el 15 de Marzo, de 8 a 9 de la noche, estará abierta la matrícula de estas escuelas. Para ingresar a los cursos preparatorios de matemáticas y dibujo se necesita saber correctamente las tres primeras operaciones de aritmética. Las clases son todas las noches de 8 a 10, menos los Sábados y Domingos, y principiarán el 19 de Marzo. También está abierta la matrícula para los cursos de dibujo ornamental (sección hombres y sección de mujeres) que funcionan en la calle de San Antonio esquina de Moneda, de 8 a 9 de la noche. 19-M

$ 3 MENSUALES ENSEÑANZA RApida escritura máquina. Ricardo Santa Cruz 757. M-17

INSTITUTO MODERNO. COMPAñía 1871. Kindergarten, preparatorias, humanidades. Profesores titulados. Matrícula abierta. 18-M.

CONCERTISTA OFRECESE HAcer clases piano a señoritas. E. H. Casilla 1391. Correo Central. M-17

CONSULES, CONTADORES GENErales, especiales, taquígrafos, dactilógrafos, corresponsales, dibujantes, ayudantes arquitectura, ingeniería, prepáranse personalmente y por correspondencia. Cursos por $ 50, 40, 35, 30, 25, 20, 15 mensuales. Instituto Mercantil, teléfono Inglés 273, Estado 239, cerca Huérfanos. Cursos diurnos, nocturnos; también cursos especiales para señoritas.

¡OJO! ESCUELA NACIONAL DE Masajistas.— "Masaje medicinal". "Belleza científica". "Pedicuro - cirujano". Profesiones decentes, protegidas. Enseñanza también "por correspondencia". Facilidades. Otórganse diplomas. Inscríbase. Pídanse prospectos. Director: Prof. Díaz Gascogne (atiéndense tratamientos). Estado 263. 20-M

APROVECHE BIEN SU TIEMPO Y dinero, estudiando en la Escuela Superior, Música, Declamación, con profesores competentes, plan Conservatorio, enseñanza moderna progresiva. Matrícula. Delicias 340, 4-6 P. M. 13-A.

OCUPACIONES (Ofrecen)

BLANCO ENCALADA 2814. NECEsito cocinera muy competente que sepa bien su oficio y con buenas recomendaciones. 17-M

RECORREDORES DE PISOS, NECEsito. Maestranza 918. M-19

SE NECESITAN BUENOS OPERArios hojalateros y oficiales. 18-M

SE NECESITA UN MAESTRO TAbartero de obra negra. Llano Subercaseaux N.o 483. 16-M

LA FABRICA DE CALZADO, GRAjales N.o 2861, necesita buen operario para abrir hendidos y dos buenos cortadores para calzado de señora. M—16

OFICIALES GASFITERS Y MAEStros hojalateros de banco, necesitamos. Bandera 618. M-16

NECESITO FACTURERO COMPEtente, con muy buenos informes, Dirigirse a Casilla 335, Ciudad. M—16

BISELADORES NECESITO. Carrascal 3320. M—16

CORTADORES, CON RECOMENDAciones se necesitan. Independencia N.o 335. M—16

FARMACEUTICOS NECESITASE para Antofagasta, Prefiérese mujer. Dirigirse: Delicias 2840. M—23

EMPLEADO CON PRACTICA EN botica o Laboratorio, necesito. Catedral 3152. 16-M.

CABALLERIZO HERRADOR PARA posada, necesito. Maestranza 954. M-16

CAJEROS CARROCEROS COMPEtentes necesito. Maestranza 954. M-16

NECESITO OFICIALES MUEBLIStas. Jofré 63. M-16

NECESITO MAESTROS Y OFICIAles cerrajeros, Santa Victoria 326. M-17

MAESTRO PARA COLOCAR TEjas planas, necesito. Bandera 78. (Ofic. 20), 4 a 5. M-16

PINTOR DE LETRAS NECESITO, escaleras colisas compro. San Antonio 52. M-16

NIQUELADOR SE NECESITA. CAsa Simonetti y Fossato. San Antonio 36. M-17

CARPINTEROS PARA ENMADEración necesito. Gay 2173. M-16

NECESITO TAPICERO Y CARPINtero mueblista. San Pablo 2567. M-16

AVISO.— SE NECESITA UN ALBAfil joven, sin vicios, con conocimientos de planos. Fábrica de Gas. San Miguel 72. M-17

PINTORES LETRISTAS, SOBRIOS Y formales necesitan: Piedras y Otónel, trabajo permanente, dirigirse por carta a Independencia 895. Valparaíso. 17-M

OPERARIO, TACOS SUELA SEÑOras, necesito. Santo Domingo 957. M-17

20 MUEBLISTAS Y OFICIALES competentes necesito. Merced 571.

NECESITO BUENOS VESTONEROS con muestra. Compañía 1043. M-16

OPERARIO SASTRE, NECESITO. Regimiento Maturana. 16-M

PRENSISTA LITOGRAFO NECESIta Imprenta Mackenzie. San Francisco 465. 16-M

NECESITASE ENTACADOR TACO palo. Fábrica Calzado. Chacabuco 554. 17-M

NECESITO TRABAJADOR ENTENdido jardín, hortaliza, 70 pesos. Cama adentro. Avenida Salvador 1069. 16-M

50 ZAPATEROS PARA ESTAQUIllado de hombre y señora necesita Agustín Capello. Arturo Prat 1392. 19-M.

EXTRANJERO PARA DESEMPEñar un cargo de confianza necesitamos. Santa Rosa esquina Zanjón de La Aguada. Fábrica de Vidrios. 16-M

PANADEROS: OFICIALES NECEsita Panadería Cervantes. Pinto, esquina Escanilla. 17M.

NECESITO PINTORES. LORD COchrane, esquina A. Ovalle. 16-M.

MUEBLISTA NECESITO. NATAniel 525. 16-M

EMPLEADO NECESITO PARA LA venta en suelería. San Diego 937. 16—M

NECESITO HERRADOR. SAN Francisco 948. 16—M

LUSTRADOR NECESITO. INDEpendencia 1101. 16-M.

EMPLEADO COMPETENTE PARA reparto de leche, se necesita. Ramírez 27. 17-M.

MARGINADOR LITOGRAFO COMpetente necesito. Cóndor 1130. 16-M.

NECESITASE CARRETONERO CON carnet recomendado. Bodega Chacabuco 15. 16—M

NECESITANSE OFICIALES DE mecánico y hojalateros. Andrés Bello 945.

BARNIZADOR QUE SEPA IMITAR caoba, necesito. Independencia 345, casa 1.

NECESITO ENCERADOR, AHUMAda 5.

MAYORDOMO DE COMEDORES SE necesita. 815 calle 21 de Mayo. Presentarse de 2 a 3 P. M. 18-M

RESPUESTAS A NUESTROS LECTORES

LAS PERSONAS CUYAS CONSULTAS NO APAREZCAN RESUELTAS EN EL DIARIO, SERAN ATENDIDAS PERSONALMENTE POR EL REDACTOR DE LA SECCION, LOS DIAS LUNES, MIERCOLES Y VIERNES, DE 5 A 6 1|2 DE LA TARDE.

LETRAS PROTESTADAS

Una ignorante.—Desde hace unos meses, me he dedicado al comercio, en cuyas tramitaciones tengo, naturalmente, muy poca experiencia. Hace algún tiempo, alguien me firmó una letra por $ 295, que venció el día 4 del mes que corre. La entregué oportunamente al Banco, y como no se cubriera, éste, según me dicen, la hizo protestar. Actualmente tengo en mi poder la letra, una especie de escritura pública intitulada protesto y suscrita por un notario y una cuenta de este funcionario. ¿Qué debo hacer con estos papeles para que se me pague la suma adeudada?

—El procedimiento varía, según que la letra haya sido o no protestada al deudor personalmente. En el primer caso, tiene la letra mérito ejecutivo, y se procede presentando una solicitud escrita al Juzgado de Apelaciones, acompañando la letra, el protesto y la factura, y pidiendo que se despache mandamiento de ejecución y embargo contra el deudor por el total de la deuda, intereses y costas de la ejecución.

Si el protesto no ha sido personal, es preciso para preparar la vía ejecutiva, que se cite al deudor a la presencia judicial a fin de que reconozca la firma. El instrumento adquiere, llenado este trámite, valor ejecutivo, y se procede entonces como en el caso de la letra cuyo protesto ha sido personal.

En todo caso conviene que se haga usted asesorar por una persona entendida, para el mejor éxito de sus gestiones.

ESPEJOS

Agradecido.—Santiago.—¿En qué principio está fundada la fabricación de los espejos y cuál es el procedimiento de que se hace uso para su preparación?

—La fabricación de espejos está fundada en la propiedad que tiene toda superficie pulimentada que refleja la luz, de producir los objetos delante de la misma. Comprende dos partes, la obtención de la lámina de vidrio, y el azogado, plateado y platinado.

Sólo cumple a nuestro objeto ocuparnos de la segunda de dichas partes.

Azogar es cubrir una de las superficie de un cristal con una capa de mercurio, cuya blancura y brillo produzca una reflexión casi absoluta y sin ninguna alteración de los colores propios del objeto reflejado.

Para practicar esta operación hay que amalgamar el mercurio con el estaño. La operación se efectúa del modo siguiente:

Se toma una piedra de dimensiones suficientes, colocada en un marco de madera, uno de cuyos lados debe dejar paso al cristal, y los tres restantes provistos de un reborde continuo para escurrir el mercurio en exceso; esta piedra puede ejecutar movimientos de báscula sobre un eje colocado en su parte media. Sobre la piedra se coloca una hoja de estaño, cuyas dimensiones, sean las del espejo que se quiere azogar, de modo que presente una superficie perfectamente lisa y sin la menor arruga, lo cual se obtiene por medio de cepillos de crin dulce; luego se derrama sobre ella una pequeña cantidad de mercurio, frotándolo con rodillos hechos con vendas de paño a fin de favorecer la amalgama, y después se vierte de nuevo mercurio en tanta cantidad como pueda contener; ordinariamente la capa presenta un espesor de cuatro a cinco milímetros; luego se coloca una tira de papel entre los extremos de la hoja de estaño y los bordes de la piedra con el objeto de que el cristal no se deteriore ni se ensucie por un frotamiento con la piedra. Se toma el cristal perfectamente limpio y bien seco, y colocando su borde sobre la tira de papel, se hace resbalar sobre la hoja de estaño lo más cerca posible de la misma, pero sin tocarla, hasta que la hoja esté completamente cubierta por el vidrio. Luego se cubre el cristal con paño o con franela, colocando encima pesos suficientes para favorecer por medio de la presión, en contacto con la amalgama, expulsando al mismo tiempo, el mercurio en exceso; para favorecer esta expulsión se da a la piedra una ligera inclinación, después de haber permanecido en esta posición unas 24 horas, es trasportada sobre un escurridero de madera, dándole al principio una inclinación muy poco acentuada, pero aumentándola hasta que llegue a la posición vertical; el tiempo que se invierte para esta operación varía entre ocho y veinte días.

AL CESAR LO QUE ES DEL CESAR

Suscritora, Santiago.—¿Tiene algún origen histórico la expresión tan usada en estos tiempos: "Al César lo que es del César y a Dios lo que es de Dios?"

Es la respuesta de Jesús a los Herodianos, que le preguntaban si se debía pagar el tributo al César. "Redde Caesari quae sunt Caesari, et quae sunt Dei, Deo: Dal al César lo que es del César y a Dios lo que es de Dios", respondió el Maestro, frase que con el tiempo se ha hecho proverbial.

PREPARACION DEL YOGHOURT

Lila, Valparaíso.—¿Cómo se prepara el yoghourt?

Conviene proveerse de buena leche, la que se cuece en forma corriente, y se deja enfriar a una temperatura de 37 a 38 grados centígrados. A esta temperatura se le agrega el cultivo de bacilo búlgaro, que produce la coagulación de la leche en forma especial. Como es difícil proveerse en Chile de estos cultivos puros, se pueden tomar las pastillas de Lacteol, que son preparadas a base de este bacilo y que se compran en cualquiera farmacia. A un litro de leche se le pueden agregar dos o tres de estos comprimidos.

Una vez la leche preparada en esta forma, y a la temperatura mencionada, hay que mantenerla a esa temperatura durante unas seis u ocho horas, según el medio empleado. Como es difícil proveerse de una estufa de laboratorio, se puede tomar un frasco termo, corriente. Una vez la leche coagulada (habiéndose mantenido más o menos a la temperatura indicada) se saca del termo y se enfría rápidamente, colocándola, ya sea en agua fría o mejor en hielo, a fin de impedir que la fermentación continúe.

Enfriado el yoghourt, puede consumirse inmediatamente; pero si se desea conservarlo algunos días, conviene mantenerlo en hielo o agua corriente. Este mismo yoghourt puede posteriormente servir para sembrar la leche y prepararlo nuevamente. Puede servir también el yoghourt que se vende en el comercio; pero de vez en cuando conviene renovar estas siembras, a fin de que no degeneren, agregando a la leche los comprimidos de que antes se ha hablado.

LIMPIEZA DE LAS BOTELLAS

Dueña de casa, Concepción.—Sírvase indicarme un procedimiento para lavar botellas que hayan contenido aceite o parafina.

Se limpian muy bien las botellas que han contenido aceite, con legía de cenizas o de sosa en caliente. En caso de que el vidrio sea grueso, se rompería si se vertiera el líquido hirviendo, por lo cual es mejor introducir en un recipiente la botella y la legía fría y hacer hervir el conjunto.

En cuanto a las de parafina, se limpian con una lechada de cal débil, a la cual se adicionado previamente un poco de cloruro de cal. Operando en caliente, la limpieza es más rápida.

ZENON.

FARMACEUTICO NECESITO. Maestranza 453. 20-M

OFICIAL TALABARTERO, COMPEtente en obra blanca, necesito. Avenida Ecuador 3400. 17-M

ALBAÑIL Y CORTADOR LADRIllo, necesito. Maestranza 918.

ENCERADOR PERMANENTE NEcesito. Maestranza 918.

ELECTRICISTA ENTENDIDO EN motores necesito. Maestranza 918.

NECESITO OFICIAL CARPINTEro. Andes esquina Robles. 17-M

NECESITO DOS JOVENES Y UNA señorita. Presentarse: Morandé 436.

CORTADOR CARNICERO COMPEtente, necesito. Av. José M. Infante 185. M-17

NECESITO PELUQUERO. SAMA 1178.

NECESITO CARPINTEROS DE banco. San Isidro 142.

MECANICO ENTENDIDO EN AUtomóviles, con certificados de competencia, necesita Feria Comercial. San Antonio 816. 18-M

TRABAJADOR HONRADO Y SERvicial, necesita Feria Comercial. San Antonio 816. 18-M.

MUEBLISTAS MUY COMPETENTES necesito 2 maestros. San Francisco 224. 17-M

FICHERO PARA VENDIMIA CON certificados necesita Viña Pra. Carros San Bernardo. Paradero 12. 18-M

CARPINTEROS DE BANCOC NEcesito. García Reyes 37. 18-M

BUEN ARREGLADOR DE CHAROL solicita trabajo en fáfricas dirigirse Correo Central, L. F. P. o por "La Nación".

ZUINCHERO TAPICERO, QUE SEpa bien recortar, necesítase. Matucana 577. 17-M

AYUDANTE CARPINTERO Y TRAbajador, necesito. O'Higgins 1922.

ZAPATERO COMPOSTURERO QUE sepa black, necesito. Toesca 2497. 18-M

OFICIAL CARPINTERO DE BANco, con herramientas, necesito. Rosario 440.

ENJUNCADORES Y BARNIZADOres, necesito. Baquedano 1182.

GASFITER QUE SEPA COMPONER catres, necesito. San Diego 106.

NECESITO MUEBLISTA ENTIENda barniz. Huérfanos 2494. 17-M

PELUQUERO NECESITO. AVENIda Matta 347.

NECESITO HOJALATERO Y UN maestro que haga cocina económicas, trabajo todo el tiempo. Blanco Encalada 2181.

LAS SASTRERIAS LOPEZ DEL Mineral El Teniente, necesitan operarios sastres competentes. Informes: República 7.

PLANTILLERO SE NECESITA: Libertad 20.

EMPLEADO COMPETENTE EN ropería, necesito. Tienda "La Perla". Inútil presentarse sin buenos informes. Chacabuco 4.

ARREGLADOR DE CHAROL, NEcesito. Sotomayor 89.

PELUQUERO NECESITO; BUEN trabajo. Chacabuco 685.

REPARTIDOR DE CHICHAS NEcesito, con fianza. Chacabuco 46.

PELUQUERO NECESITO URGENte. Delicias 3431.

NECESITO JOVEN O SEÑORA QUE quiera trabajar con mil pesos, para entregarle negocio en sociedad. Sotomayor 9.

TRABAJADOR PARA FABRICA jabón que tenga carnet para carretela, necesitamos. Prat 1676.

CARRETELERO COMPETENTE NEcesito. Delicias 2867. 17-M

NECESITO CARPINTEROS. DIEciocho 750.

MOZOS RECOMENDADOS PARA patios, guardián nocturno y comedores, necesítanse varios. San Pablo 3492. M-16

NECESITO NIÑO PARA LOS MANdados y quehaceres de casa. Villavicencio 315. 16-M.

NECESITO MOZO QUE SEPA ENcerar, Infante 1441. M-16

SE NECESITAN MOZOS ESCUELA Normal de Preceptores, Delicias 3677 M-16

NIÑO DE 15 AÑOS SE NECESITA para aseo y mandados de un taller. San Isidro 277. 16-M.

DOS MOZOS NECESITO. SANTA Victoria 380.

NECESITO MUCHACHO RECOmendado, competente, aseo de cocina y lavar platos. Tratar: Pasaje Balmaceda N.o 3. De 3 a 10. M-17

NECESITO NIÑO PARA LOS MANdados. Lira 565. 17-M

NECESITO MUCHACHO PARA REpartir leche. Establo calle Rancagua N.o 211.

MOZO PARA OFICINA QUE SEPA copiar, inútil presentarse sin referencias. Tratar: de 5 a 6 P. M., Galería Alessandri 18.

NIÑO SERVICIOS, COCINERA, NEcesítase. Alonso Ovalle 1249. 17-M

NECESITO MOZOS COMEDOR, Restaurant y ayudante cocina. Ahumada 143.

MUCHACHO QUE SEPA ENCERAR necesito, para mozo, presentado por sus padres. Avenida España 40.

NECESITO NIÑO, MANDADOS, 14 16 años, Huérfanos 2494. 17-M

COCINERO Y AYUDANTE RECOmendado, sin vicios, puertas adentro, necesito. Rosas 1178. 18-M

MOZO JOVEN PARA ALMACEN, necesito. Delicias 2.

SE NECESITA MUCHACHO PARA la venta de menestras, con buenos informes. Arturo Prat 1796 esquina Ñuble.

NIÑO CHICO PARA CUIDAR Y mandado necesito, casa compra-venta. Matucana 961. m-16

MUCHACHO 17-15 AÑOS, SEPA Algo de abarrotes necesito. San Pablo 2142. M-16

NECESITO MUCHACHO 15 AÑOS, entienda en abarrotes. Rosas 2501. M-17

SE NECESITA UN MOZO, MATUCAna N.o 12.

SERVIDUMBRES ACUDAN SOLAmente a "La Veloz", concurrida oficina empleos. García Reyes 28.

NECESITO MATRIMONIO SIN NIños, cocinera y chauffeur. Puente 670.

VESTONERA PARA EL TALLER, necesito. Miraflores 150. M-16

FABRICA CHILENA DE CALZADO Gálvez N.o 1043. Necesita buenas aparadoras puntilleras. M-16

NECESITO NIÑO RECOMENDACIOnes. Molina 574. M—16

SEÑORITA TAQUIGRAFA CON buenos certificados necesita la Compañía Chilena de Tejidos. Calle Andes 3710. 16-M

NECESITASE BUENA PUNTILLEra.— Fábrica Calzado, Chacabuco 554. M-16.

NECESITO COSTURERA CAMIsera-posticera. Delicias 3754. 16-M

BUENA COSTURERA NECESITA la Fábrica de Tejidos, Monjitas 851. M-17

NECESITO OPERARIAS FABRIca de Cartonaje. Blanco Encalada 1641. M-16

LAVANDERIA GENOVESA NECEsito aplanchadoras doblez, urgente. Coquimbo 785. M-17

TEJEDORAS CHOMBAS SE NECEsitan, se pagan bien. Maestranza 226. M—16

REMALLADORAS PARA MEDIAS se necesita. Maestranza 226. M-16

LAVANDERA SE NECESITA, CON recomendaciones, se paga buen sueldo. Dirigirse Avenida Margarita 2, por Pedro Valdivia, (Providencia). 17—M

NECESITO SEÑORA INDEPENdiente que sepa ordeñar vacas, niño 14 a 16 años. Lacunza 1415. 16-M

NECESITASE INSTITUTRIZ PARA el campo, sepa inglés, francés y piano. Santo Domingo 2863. 16-M

AMA DE LECHE NECESITASE. Martínez de Rozas 2357. 21-M

SEÑORITA APRENDIZA PARA UN taller fotográfico particular, se necesita. Inútil presentarse si no vive cerca. San Isidro 277. 16-M.

COSTURERA SASTRE NECESITO. Gálvez 1519. 16—M

SEÑORITA FARMACEUTICA NEcesito. Tratar: en la tarde. Bascuñán 1301. 18-M.

SEÑORITAS, JOVENES HONORAbles, necesitamos. Instituto. Plazuela Santo Domingo.

NIÑA PIANISTA NECESITA EL Ideal Cinema. Mapocho 4351, u orquesta cuarteto. M-18

LAVANDERA NECESITO CON INformes. Tratar: República 210.

NECESITO BUENAS COMPOSTURERas obra grande. Compañía 1043. 17-M

JOVENCITA DE 14 A 16 AÑOS NEcesito. Portal Fernández Concha kiosco 17.

NECESITO AYUDANTA VESTONEra. Cóndor 714.

NCESITO BUENAS LAVANDERAS, camiseras y posticeras. Bulnes 7-A. 17-M

CORSETERAS Y APRENDIZAS para dentro y fuera de la casa, necesito. Catedral 1982. 18-M

PIANISTA PARA BIOGRAFO, FUNción vermouth, con orquesta, necesito. Teatro Novedades. 18-M

SEÑORITA NECESITO, QUE ESCRIba rápidamente a máquina. Teatinos 86.

NECESITO UNA SEÑORA FORMAL para hacer quehaceres de casa, con recomendación. Amunátegui 340.

DOS SEÑORITAS DESAN OCUPARse en alguna casa comercial. Dirigirse. Independencia 1367.

PIANISTA Y CANTANTES NECEsito. Independencia 397. 21-M.

NECESITO AMA DE LECHE, NIña para el lavado. San Antonio 561.

PALETOCERAS Y VESTONERAS, para luego se necesitan, en Prat 181.

SEÑORITA PARA OFICINA NECEsito. 10 de Julio 92.

NECESITO DOS SEÑORITAS CON buenos informes para el cuidado de los niños. Buen sueldo. Victoria 801.

APARADORAS NECESITO. VALparaíso 1064, casita 22. 19-M.

CENTRO INSTRUCTIVO LA ALEgría, pianista toque música de baile, tratar: Martínez de Rozas esquina Bulnes. M-17

COSTURERAS SASTRES, MUY adelantadas, sepan ojalar, necesito. Esperanza 50. Casa 10.

SEÑORITAS NECESITANSE PARA empaquetar cigarrillos. Santo Domingo 3201.

SEÑORITA PRACTICA EN LA venta, necesito. Sueldo y comisión. Sombrerería Rosemblit. San Diego 1140.

NECESITO SEÑORITA, BUENA presencia, buena letra y números, para atender cigarrería. Portal Edwards. Agencia "La Nación". Tratar: Esperanza 46

NECESITO CAJERA PRESENTARSE de 1 a 2. Delicias 2824.

NIÑA NECESITO, SERVICIO LIVIANO. Cochrane 1002. M-16

SE NECESITA UNA EMPLEADA DE 15 a 18 años. Pasaje Balmaceda 4. 16-M

NIÑA PARA TODO SERVICIO SE necesita, matrimonio solo. San Francisco 621. M-16

NECESITO PIEZA AMOBLADA cerca del centro. A. Z., casilla 81-D. M-16

EMPLEADA NECESITA, CAMA adentro. La Suiza Chilena. Chacabuco 10. M-16

EMPLEADA PARA COMEDOR Y aseo de casa, para matrimonio solo. Riquelme 40. 16-M.

NIÑA PARA SERVICIO DE DOS personas necesito, buen sueldo. San Isidro 261. M-16

NECESITO NIÑA 12 A 16 AÑOS quehaceres casa. Moneda 2347. M-17

NECESITO UNA EMPLEADA, MAnuel Montt 2972, para pensión, para atender a las mesas, de puertas adentro. Buen sueldo. Tratar: Romero 3156. M-17

NIÑA PARA COCINA Y COMEdor necesita familia alemana. Buen sueldo, presentarse, Huérfanos 1326, oficina 8. M-17

NIÑERA NECESITASE EN DARdignac 84-G. M-16

NIÑA PARA TODO SERVICIO NEcesito. Sazié 2371. M-16

NECESITO EMPLEADA TODO SERvicio, sueldo $ 60. Santa Isabel 358. M—16

NIÑA NECESITO PARA CUIDAR niño, con buenas recomendaciones. Lira 90. M-18

NIÑA PARA PIEZAS, CON RECOmendaciones y que desee ir a Viña se necesita en Santo Domingo 1851. M-17

NECESITO EMPLEADA SEPA soldar. Carmen 410. M-16

NIÑA JOVEN PARA LA MANO, NEcesítase. Bascuñán Guerrero 270. M—17

EMPLEADA PARA LAS PIEZAS con buenas recomendaciones, necesita. Dieciocho 779. M-16

NECESITO EMPLEADAS PARA aseo de oficinas que sean madre e hija, o tía y sobrina o hermanas. Moneda 1154. 16-M

SE NECESITA UNA SIRVIENTE con recomendaciones para el servicio. Arturo Prat 1171. 16-M

EMPLEADA COMEDOR RECOMENdada, necesítase. Nataniel 126. 16-M.

NECESITO EMPLEADA QUE SEpa algo cocina. Almirante Barroso 975. 16-M.

DOS NIÑAS JOVENES PARA LAS mesas necesítase urgente en cocinería. Providencia 1406. M-18

EMPLEADA RECOMENDADA TOdo servicio, regular edad, después almuerzo. Alonso Ovalle 1629.

EMPLEADA SERIA, NECESITASE casa matrimonio solo. Avenida Matta 72. M-17

NIÑA PARA TRABAJO OFICINA profesional necesítase. Ahumada 68.

NECESITO SIRVIENTA COMPEtente de comedor, inútil presentarse sin buenos informes. Sueldo $ 60. Ahumada 123.

EMPLEADA PARA COMEDOR CON recomendación, necesito. Delicias 1925. 17-M

EMPLEADA PARA TODO SERVIcio, se necesita en Providencia 957. Se exigen recomendaciones. 17-M

EMPLEADA PARA LA COCINA, necesita Rosas 1768.

EMPLEADA PUERTAS AFUERA, sepa lavar, planchar, necesita Rosas 1768.

NECESITO EMPLEADA REGULAR edad, servicio casa. Tarapacá 856, casa 3.

NECESITO MUJER U HOMBRE que sepa lechar. Maturana 722. 17-M.

NECESITASE NIñA 14 A 15 AÑOS, para ayudar la cocina. Juárez 798. 18-M.

SIRVIENTA, MUJER FORMAL, NEcesito. Se paga bien. San Francisco 221. 17-M

NIÑA PARA AYUDAR, EN CASA DE familia, para todo trabajo, se necesita. Tarapacá 1048. 17-M

SIRVIENTA PARA CUIDAR GUAgua, que tenga recomendaciones, necesítase. Compañía 2065. 18-M

COCINERA COMPETENTE NECESItase para casa grande. Buen sueldo. Avenida Manuel Montt 1750. 18-M

SIRVIENTEA DE MANO, NECESIta, cama adentro; sueldo, $ 40 mensual. Recoleta 481. 17-M.

NIÑA TRABAJADORA NECESITAse para cafetería. Zañartu 1036, esquina Bandera. 17-M.

NIÑA NECESITO DE 14 A 15 AÑOS para los quehaceres de casa. San Diego 132.

NIÑA PARA LA COCINA NECESIto. Argomedo 460. 17-M.

EMPLEADA PARA AYUDAR QUEhaceres de casa, necesito. Brasil 33. 17-M.

EMPLEADA PARA COCINA, JOven, aseada, recomendada, sin niño. 2 personas. Riquelme 38.

NIÑA NECESITO, TODO SERVIcio, dos personas, pago bien. Huérfanos 2236.

NIÑA PARA AYUDAR EN LAVANdería, puertas adentro, necesito. Delicias 133.

EMPLEADA PARA MATRIMONIO necesito. Prat 1676.

EMPLEADA COMEDOR RECOmendada, necesito. Castro 62.

NIÑA PARA EL SERVICIO, NECEsito. Esperanza 50. Casa 10.

NIÑAS PARA LOS COMEDORES Y ayudanta de cocina, necesito. Alonso Ovalle 1148.

SE NECESITA UNA BUENA COcinera, con recomendaciones, se prefiere una persona de respeto. Avenida Matta N.o 578. 17-M.

NECESITO COCINERA. LIBERtad 336.

NECESITO COCINERA, $ 40-60, COmedor, niñera. Grajales 2866.

NECESITO COCINERA, BRASIL 94. Pensión.

NECESITASE COCINERA, PAGO buen sueldo. Arturo Prat 1796 esquina Suble.

NECESITO COCINERA Y NIÑERA recomendada, Libertad 654.

AYUDANTE COCINERA RECOmendada, cama adentro, necesito. San Martín 64.

SE NECESITA COCINERA PARA matrimonio solo. Morandé 640. 18-M.

EMPLEADA JOVEN PARA LA COcina necesita matrimonio extranjero, bien recomendada. Cóndor 1092.

SE NECESITA COCINERA. COMPAñía 2876. Chalet "E." 17-M

NECESITO AYUDANTA COCINA Y niño para el servicio de casa. San Francisco 259. 17-M

BUENA COCINERA PUERTAS adentro necesito. Pastor Ovalle 420. M-18

NECESITO BUENA COCINERA. SOtomayor 61. 16-M.

NECESITO COCINERA RECOMENdada. Miraflores 257. 16-M.

EMPLEADA PIEZAS Y COCINERA necesítase, en Delicias 1228. 16-M

NECESITO UNA AYUDANTA DE cocina. Tratar: Pinto 1306. 16-M

AYUDANTA COCINA PARA COCInería, sin recomendación. Blanco 2109. 16-M

EMPLEADAS PARA COCINA Y mano, necesítanse en Nataniel 107. 16-M.

NECESITASE COCINERA DOS PERsonas, buen sueldo. Maturana 773. M-16

COCINERAS Y MANO NECESITO. Agencia Empleos. Rosas 2005. M—16

COCINERA Y NIÑA ASEADA PAra los comedores necesita. Franklin N.o 841. M-16

COCINERA Y NIÑA DE MANO, NEcesita matrimonio solo. Libertad 724. 16-M.

COCINERA NECESITASE. MATUcana 37 A. 16-M

COCINERA CON RECOMENDACIOnes, se necesita. Buen sueldo. Agustinas 586. 18-M.

COCINERA SERIA CON BUENAS recomendaciones, necesítase. Vicuña Mackenna 20. 16-M.

COCINERA NECESITAMOS EN Santa Rosa 1059. M-18

COCINERA COMPETENTE, JOTAbeche 92. M-17

COCINERA SE NECESITA. VICUña Mackenna 313. M-17

COCINERA BIEN RECOMENDADA, necesito. Esmeralda 689. 16-M

COCINERA SE NECESITA EN Claras 431. 17-M.

COCINERA Y NIÑA PARA LA MAno, necesito. República 89. 16-M.

COCINERAS DE MANO, NIÑERAS, necesito varias. Bandera 339.

COCINERA ESPAÑOLA QUE SEA sola, necesito; buen sueldo. San Pablo 1596. 17-M.

$ 30 COCINERA SERVICIO CABAllero solo. Bulnes 664. M-17

COCINERAS COMEDOR NECESIto. Nataniel 24.

COCINERAS JOVENES, BUENOS sueldos, necesito. Gálvez 106.

MAQUINARIAS

A TEODORO PREISLER, HUERfanos 2448, diríjase cuando necesite adquirir maquinaria. 31-M

VENDO MAQUINA ESCRIBIR EScritura visible. Precio ocasión. San Diego 106. M-30

MAQUINAS DE ESCRIBIR DE ocasión véndense o cómpranse. Compañía 1065. Departamento 25. Taller técnico de Reparaciones. 20-M

REPUESTOS PARA MAQUINAS Yost Sun. Casilla 191. Villa Teresa 660. M-20

COMPRO MAQUINA COSER, DETAlles, precio: Casilla 13017. M—16

MAQUINA PARA CURVAR PLANchas hasta 1/8" se compra. Ofertas por carta a Vergara 548. M—17

MAQUINA ESCRIBIR "UNDERwood", último modelo, flamante, vendo ocasión. San Antonio 39. 16-M.

MAQUINA ESCRIBIR "ADLER", flamante, regalo $ 425. San Antonio 39. 16-M.

$ 150 REGALO MAQUINA ESCRIbir perfecto estado, ocasión. San Antonio 39. 16-M.

OCASION VENDO MAQUINA SINger para bordar. San Ignacio 400. M-16

MAQUINA SINGER, ESTUFA GAS, escritorio estudianta, véndese. Herrera 208. 16-M

MAQUINA ESCRIBIR OLIVER véndese $ 120, heladera $ 80. Lillo 314. 18-M

¡OJO! CARNICEROS, ROMANAS calculadoras tiene la Mercería Colón. Agustinas esquina Estado.

$ 35 VENDO MAQUINITA HILAdora. Avenida Italia N.o 1598. 18-M.

UN MOLINO DE BOLAS EN BUEN estado, compro. Casilla 473. 17-M

MAQUINA SINGER, BOVINA, SIEte cajones véndese baratísima. Jofré 347, casita 4.

MAQUINA PIE SINGER BOBINA, otra de mano, nueva, vendo baratísimas. San Isidro 1573.

ARADOS KLEIN, LEGITIMOS, VENdense únicamente Unión Americana 242.

VENDO OCASION, MOTOR ELECtrico de 5 caballos, $ 800. Chacabuco 30.

MATERIALES DE CONSTRUCCION

SE VENDEN TEJAS USADAS, puertas y ventanas de una y dos hojas. Compañía 1878. 16-M

VENDO BARATISIMO ZINC blanco acanalado. Patricio Lynch 886. 16-M.

LA MAESTRANZA DEL EJERCITO necesita madera de acacia en tablones de 3x4 hasta 12" largo mínimum 1.50 mts. M-18

SE VENDE TEJA USADA. EJERcito 675.

MADERA PINO PARA VIGAS, 2"x12" y siete metros, vende. Feria Comercial. San Antonio 816. 18-M.

TECHO ACANALADO, $ 1.30 LA plancha, vende. Avenida Subercaseaux 659. Frente Hospital Mixto. 18-M.

LA NACION Y LOS TIEMPOS

a fin de dar mayores facilidades al público, ha instalado una nueva Agencia de Avisos y suscriciones en

Brasil N.o 4

Permanecerá abierta todos los días, desde las 8 de la mañana hasta las 9 de la noche.

TECHO ACANALADO, $ 3.40 PLANcha. Bandera 78. Oficina 19.

FIERRO NEGRO USADO, BUEN estado, de distintas dimensiones, se vende. O'Higgins 1922. 18-M

COLUMNA O PILAR DE FIERRO usado compro. Maipú 287. 17-M

ZINC, COBRE, BRONCE COMPRO. Blanco Encalada 2765. 18-M

MEDICINA

SE OFRECE SEÑORITA FORMAL con conocimientos de enfermera para cuidar a señora o caballero enfermo o para acompañar familia fuera del país. Dirigirse: Valparaíso, calle Cajilla 8. A. Meléndez D. NIO

EXAMEN DE LA VISTA GRATIS, en el Almacén Optico, Ahumada 264, atendido por el especialista titulado Rotter. Gran surtido de toda clase de anteojos y lentes a precios bajísimos. 1-N-1923

GONORREAS, IMPOTENCIA, SIFIlis, debilidad vital, leucorreas, afecciones prostáticas, supuraciones aunque crónicas en ambos sexos. Garantizo curación radical, rápida, procedimientos modernos infalibles. Facilidades de pago, consultas gratis diariamente, 8 a 12 y de 2 a 7. Festivos de 8 a 12, atiendo enfermos de provincia o por correspondencia. Clínica y Laboratorio Médico del doctor J. Lefevre. San Antonio 41. Casilla 2756. 19-M.

MASAJE MEDICO ELECTRICO, Francisco Lenti, estudios en Italia. Especialidad enfermedades articulares, parálisis, reumatismo, neuralgias, úlceras, tumores cancerosos y del vientre. Consultas de 2 a 5.—Arauco 827. Abr.-13

DE PETRIS MANUEL VILOS, ESpecialista en dentaduras artificiales, trabajos rápidos, garantidos.—Consultas gratis. Gálvez 133. M-17.

CANOSOS: NO BOTEN LA PLATA en comprar tituuras desconocidas. Compren únicamente la tintura vegetal Herz que se vende en Root 563, entre Carmen y San Isidro, y que tiene la garantía de probarla antes de comprar. Frasco: 5 pesos. 18-M.

LOS GREMIOS DE TRABAJO ENcontrarán atención esmerada y económica en Botica Belga, San Diego 591. Abierta hasta las 11 de la noche. Domingos y festivos.

BOTICA BELGA. ATIENDE CON preferencia el despacho de recetas a sociedades obreras.

BOTICA BELGA. SAN DIEGO 591, esquina Eyzaguirre. Continúa sirviendo a su numerosa clientela con sus servicios de farmacéuticos experimentados.

PERFUMERIA, REMEDIOS EXtranjeros, recetas despachadas fuera de competencia. Botica Belga.

BOTICA BELGA, SIGUE CON SUS bajos precios atrayendo enorme concurrencia.

LA PRIMERA FARMACIA DEL barrio, ¿la conoce usted? Es la Botica Belga.

LAS MAS DISTINGUIDAS FAMIlias del barrio, compran en la Botica Belga.

ECONOMICE USTED DINERO Y salud. Botica Belga, despacha bien pronto y barato.

LA BOTICA BELGA, SAN DIEGO 591, esquina Eyzaguirre, a pesar de los altos precios alcanzados por todas las drogas y específicos, mantiene sus precios equitativos, y el 50 por ciento más bajos en el despacho de recetas.

NERVIOSOS, NEURASTENICOS, cansancio cerebral insomnios, impotencia. Gran remedio Cerebrol. Boticas surtidas. 18-M

BRONQUITIS, TOSES, DEBILIDAD pulmonar, asma, Tónico poderoso. Pectoral Scott. Boticas Surtidas. 18-M

GONORREA, ESTRECHEZ ORQUItis, curan rápidamente Glóbulos Persicos. Boticas Surtidas. 18-M

MUEBLES

COMPRAMOS MENAJES DE CASA. Atendemos a domicilio. "La Magallanes". Avenida Matta 1004. Teléfono Inglés 147. (Matadero). 30-Mayo-923

AMOBLADOS FINOS, REALIZA Y hace por catálogo Fábrica. Nataniel 464. A-2

MUEBLES COMEDOR, DORMITOrio, escritorio; salón; etc., ofrecemos. Precios ventajosos, facilidades pago. Fábrica. Serrano 398. 3-Abbril

SE COMPRAN MENAJES DE CAsa y piezas sueltas, gramófonos, victrolas; se pagan buenos precios. "La Mundial", San Diego 1149. M—18

VENDO BUENA MESA COMEDOR de correderas. Avenida La Paz 464. 16-M.

SE VENDE AMOBLADO JACARANdá, ropero espejo, cómoda, escritorio, y peinador, precio $ 260, Santo Domingo 1695. verlo de 2 a 5. M-16

PIANO ALEMAN VENDO $ 2,000, Prat 1206. M-18

VENDO PIANO ANTIGUO, UN APArador. Catedral 2252. M-16

VENDO RICO PIANO ALEMAN, flamante. Esperanza 365. 16-M.

PIANO SALON, OCASION, 1,500 pesos. García Reyes 651, casita 29. 16-M.

SALON MEDIO AMOBLADO, BAratísimo, vendo. Pedregal 216. 16-M.

PIANO GAVEAU, NUEVO, MEDIA cola, véndese mitad costo. Avenida Francia 1233 (Independencia). M-20

VENDO MUY BARATO MUEBLES comedor salón. Dormitorio. Santa Rosa 1172. M-17

APARADOR Y TRINCHE REGALO $ 300. Vicuña Mackenna 1363. M18

MESA CORREDERAS, DIVAN Y dos sobretodos vendo. Argomedo 474. M-17

MENAJE CASA SE REALIZA POR viaje. Libertad 246. M-17

VENDO 13 AMOBLADO SALON. Vergara 472.

¡MUEBLISTAS! FILETES BARAtos vendo. Argomedo 474. M-17

SE VENDE UN CATRE NUEVO, de una plaza Nataniel 406. 17-M

PIANO DE OCASION, VNNDO. SANto Domingo 1923. Verlo de 1 a 7. 19-M

DE OCASION SE VENDEN MUEbles de comedor. Buenos Aires 364. 17-M

COMPRO MENAJE CASA, COMPLEto o piezas sueltas, piano, amoblado salón, alfombrados, dormitorio, comedor. Pago altos precios. Casilla 3056.

VENDO RICO PIANO MAQUINAria bronce, marca Bluthner, mitad costo. San Pablo 1388.

COMEDOR CHICO, APROPIADO para matrimonio sólo, vendo. Brasil 63.

PIANO FLAMANTE, VENDO, OCAsión, $ 1,600. Moneda 1375.

$ 100 GRATIFICACION POR CARtera sin dinero, con papeles importantes, exclusivamente para su dueño, perdida Sábado. Calle Víctor Manuel 1669. 18-M.

BUEN PIANO, MARCA PLEYEL, chico, vendo, 570, barato. Rosas 1340.

VICTROLA, DISCOS, VENDO. ROsas 1011. 17-M.

AMOBLADO SALON: $ 180; ESPEjo, metro alto, $ 30; escritorio con estante, $ 60; peinador con espejo, $ 70; cómoda, $ 50; guardarropas, 80 pesos; doce sillas comedor, importadas, $ 180. Chacabuco 654.

POR AUSENTARSE DEL PAIS, SE vende rico menaje de casa. San Diego 842. 17-M

REALIZO MOBILIARIO COMPLEto, o muebles sueltos. Piano flamante. Huérfanos 2474.

SE VENDEN DOS BILLARES CON todos sus útiles y dos mostradores y una pesa para mostrador. San Diego 1750.

MUEBLES ANTIGUOS, PRECIOsos ejemplares: sillas, sillones, sofá imperio; costurero, mesas, juego; salón, comedor, escritorio imperio, Qeen-Ana, Adams, etc., vendo: Sotomayor 45.

COMPRO BOLETOS DE PIANO Y muebles y alhajas. Brasil 60.

DE OCASION COMPRO SILLA CON rueda para enfermo. Tratar: Lord Cochrane 1055.

SE VENDE PIANO ELECTRICO Y una máquina registradora. Tratar: San Diego 901.

VENDO: ESCRITORIO ANTIGUO, sillones, sofá; sacos carboneros. Verlos: de 3 a 4. García Reyes 42.

OPORTUNIDADES PARA FAMILIAS

MANIQUIES ORTEGA, NUEVOS modelos rebajados de precio. Fabrica Rosas 1869. 19-Mar

PARA TEÑIR EN CASA, ANILINA Universal, llegó surtido completo en 80 lindos colores, con muestrario, especial para lana, seda, algodón botones, plumas, paja, esponja, sacos, etc. Garantida que no mancha. En venta en todas las buenas boticas de la República. Depósito: San Pablo 2865. M-21

ANILINA UNIVERSAL, CON UNA caja azul marino puede reteñir un abrigo o traje de colegialas, aunque esté descolorido y manchado. La Anilina Universal empareja y queda como nuevo. M-21

TRAJECITOS DE CASIMIR PARA colegiales, desde $ 30, vende La Nueva Villa de Madrid. San Diego 298. 16-M

PAPAS AMARILLAS PRIMERA, $ 18.50, saco 100 kilos, puestas a domicilio. Bodega La Paz. Brasil 776. Teléfono 2340. 17-M

SE REALIZAN MEDIAS DE SEDA. "La Hormiga". Alameda 773. M-17

BORDADOS, FILETES, CALADOS, botones, entrega rápida, Casa Moletto. Catedral 2202. M-19

COLEGIALES: SOMBREROS UNIformes desde $ 10. San Antonio 77. M-18

TEJIDOS DE PUNTO, VENDEMOS barato (Ahumada). Pasaje Toro 5. Fábrica. Avenida Subercaseaux 659. 25-M.

LANA HILADA, COLOR NATURAL, en madejones líquido. Santa Rosa 420. De 12 a 3 P. M.

OBJETOS PERDIDOS

HABIENDOSE EXTRAVIADO LA libreta vista N.o 77434 de Antonio Jara N., de la Caja de Ahorros, Sec. Estación, queda sin valor por haberse dado aviso correspondiente. M-16

HABIENDO COMPRADO EL NEGOcio de lavandería de la calle Las Rosas N.o 2437. No respondo de ninguna cuenta pasado tres días. J. Alvarez. 16-M

GRATIFICACION DARE A QUIEN devuelva cartera con carnet y permiso chauffeur. Victoriano González. Chiloé 1734. M-16

HABIENDOSE EXTRAVIADO LA cuenta 24050 vista de la Caja de Ahorros, queda nula por haber dado el correspondiente aviso. M-17

SE DA GRATIFICACION A LA persona que entregue un paquete de chalecos extraviados dondo Aguiló, el Sábado 10, a Cruz 1570.

PRESTAMOS DE DINERO

SEÑORITAS CON FIANZA $ 200 administrar kioscos. Portal Granello. Tratar: Brasil 373. 17-M.

$ 90,000 REGIA QUINTA RESIDENcia centro Santiago, especial para industria. Carmen 728. M-18

30,000 CHALET NUEVO EN VICUñaMackenna 1445 vendo, consta cinco dormitorios, hall, comedor, sala y 4 piezas servicio, tiene jardín, árboles frutales y sitio, es regalo. M—17

NECESITO SOCIO CON DIEZ O Cinco mil pesos para impulsar fábrica y pastelería. San Diego 889. 16-M

JOVEN DISPONGA 10,000 A 15,000 pesos efectivos, aportando trabajo personal, necesita importante negocio establecido centro, buena remuneración, capital garantido. Detalles Casilla 1221. 18-M.

LISTAS PARTIDAS $ 3,000 A $ 30,000. Huérfanos 1235. Ugarte. M-18

OCUPACIONES "NECESITAN"

SERVICIO GRATUITO

SEÑORITA SE OFRECE CON MUcha práctica en el comercio para cajera o vendedora. Escribir: Correo Central, a P. L.

SE OFRECE MATRIMONIO PARA restaurant o casa particular con muy buenos informes de competencia y honradez. Dirigirse por carta a Gorbea 2475.

SEÑORITA SE OFRECE CON MUcha práctica en costura, para dirigir taller o jefa. Escribir a P. L., Correo Central.

SE OFRECE SOCIA INDUSTRIAL para asociarse con socia o socio capitalista en trabajo de bar y restaurant. San Francisco 649. 17-M.

NORMALISTA, TERCERO PEDAgógico castellano, sabe cartonaje, encuadernación, ofrécese Escuela nocturna. Delicias 2668.

JOVEN CON CONOCIMIENTOS DE matemáticas e inglés, desea ocupación. Escribir a E. T. S. Av. Brasil 684.

$ 120, EMPLEADO COMPETENTE ofrécese a casa mayorista. L. A. Nataniel 453.

JOVEN SERIO, SIN VICIOS, QUE dispone de la mañana, ofrécese como cobrador a casas mayoristas o minoristas; posee muy buenos certificados y fianza. H. B. R., García Reyes N.o 730.

COCINERA CON MUY BUENOS informes ofrécese para casa particular o atender caballero. S. P., Correo 2.

JOVEN SIN VICIOS OFRECESE para la venta panadería o en otro puesto confianza. M. M. Correo 2.

BARNIZADOR OFRECESE. COMpetente pianos, muebles finos. San Francisco 963. Casa 29.

SEÑORITA CORTADORA SE ofrece para dirigir taller de modas. Correo N.o 2. M. Z. E.

JOVEN SE OFRECE CON FIANZA para cajero o cobrador, o cualesquiera ocupación decente. Escribir indicando monto fianza a P. M. P. Correo N.o 4, Santiago.

CHAUUFEUR JOVEN SE OFRECE particular o arriendo. Dirigirse: L. C., Bartolomé Vivar 830.

CHAUFFEUR PARTICULAR JOven con buenas recomendaciones, se ofrece. Dirigirse: L. M., Bartolomé Vivar N.o 830.

SE OFRECE MOLINERO COMPEtente, con buenas recomendaciones, para ésta o fuera de Santiago. Escribir: Escanilla N.o 860. M. V.

JOVEN CON MUCHA PRACTICA en toda clase de trabajos de oficina, se ofrece. Clasificador 173-B.

NECESITO SOCIA O SOCIO POCO capital, negocio da utilidad. Blanca. Correo 2.

SEÑORA PARA LA COCINA o atender caballero solo ofrécese. S. P. Correo 2.

VIUDA JOVEN, HONORABLE, ofrécese pastelería, vendedora, cualquiera ocupación decente. Blanca. Correo 2.

JOVEN SIN PRETENSIONES, 17 años, con 2.o año humanidades rendido. Buena letra, ofrécese principiante de oficina o iniciarse en el comercio. Dirigirse: Luis A. O. Correo N.o 5.

SEÑORITA OFRECESE PARA CAjera u otra ocupación decente. Dirigirse: Correo N.o 7, Z. A. T.

SEÑORITA HONORABLE OFRECEse para profesora de sombreros o dibujo, con práctica, para un establecimiento educacional aquí o fuera de Santiago. Sargento Aldea 1058.

SEÑORITA SIN PRETENSIONES, 16 años, con 2.o año humanidades rendido, ofrécese como principiante de oficina o cajera. Dirigirse: Sargento Aldea 1058.

OFRECESE JOVEN CONOCIMIENtos contabilidad, matemáticas, redacción, Sabe escribir a máquina. H. Camus. Casilla 1717.

OFRECESE JOVEN PARA VIdriería. Entiende el ramo. Prefiero como aprendiz ascensorista. Con recomendación. Correo Central. J. O.

JOVEN ACTIVO SIN VICIOS, FIANza, informe. Correo 2. Amador Silva.

JOVEN BODEGUERO, CONOCImientos trabajos de oficina, casa comercial o industrial. Buenas recomendaciones, ofrécese. S. G. T. Correo N.o 2.

OFREZCOME PARA ADMINISTRAR trabajos, pasajes o citées. Tengo fianza y muy buenas recomendaciones. Dirigirse a San Isidro 2030.

TAQUIGRAFO COMPETENTE conocimientos de inglés ... G. P. Casilla 1717.

SEÑORA SOLA INDEPENDIENTE muy activa, ofrécese ... confianza, atender casa ... rio, hacerse cargo ... jar talleres. M. M. ... nilla 516.

OFRECESE UNA NIÑA ... acompañar niña al campo ... da 1749.

JOVEN SIN PRETENSIONES ... sea ocuparse. Sebastián ... Tarapacá 644.

PROPIETARIOS! OFREZCO ... tar casas a trato ... Correo Central.

SE OFRECE UN MATRIMONIO ... ra estalo o cualquier ... Dirigirse a V. R. N. ... 2115, Interior N.o 4.

ME OFREZCO PARA CRIAR ... gua en mi casa. Huemul ...

VENDO TEJAS USADAS DE ... mera calidad. Dieciocho ...

JOVEN CHAUFFEUR OFRECE con 6 años práctica, con ... ra todas marcas, buenos ... actualmente ocupado en ... nardo. Desearía ocuparse ... Santiago, ya fuera particular ... arriendo. Dirigirse a L. S. ... rreo San Miguel.

JOVEN HONORABLE, CON ... nos informes, dos años de ... en la Escuela Agrícola de ... con práctica en la agricultura ... ta ocupación en fundo ... Nataniel Cox 134.

OFRECESE BARNIZADOR ... muebles finos o fábrica ... collo 2223.

CHAUFFEUR MECANICO ... Ford arriendo o particular ... e: excelentes recomendaciones ... gelio Ugarte 1131.

SE OFRECE SEÑORITA ... nista con conocimientos de ... lidad, taquigrafía y ... Dirigirse por escrito a ... Luis Cousiño N.o 1. Poligono

JOVEN VITI-VINICULTOR ... tualmente ocupado en una ... ña, con mucha práctica ... informes, desea ocupación ... rededores de Santiago. A. ... 230.

PROFESIONALES

DINERO PRESTO DESDE 200 PEsos con fianza, interés bajo. Santo Domingo 849, oficina A.

$ 90,000, DE 10,000 HASTA 50,000; primeras y segundas hipotecas urbanas. Bandera 84. Oficina 27, altos. 17-M

NECESITO $ 5,000, DANDO GARANtía industria, valores, fianza hipotecaria; buen interés. Ofertas: Arturo Prat 353. 17-M.

$ 5,000 NECESITO PRIMERA HIPOteca, propiedad central, sin agentes. Casilla 2681.

SOCIO 5-10 MIL PESOS, IMPORtante negocio necesito. Bascuñán 596.

ZURCIDOS INVISIBLES.— NOTAble zurcidor japonés. Especialista, único. Especialidad en viraduras, compostura, transformaciones. Son perfectas. No confundirla con similares que plagian sus avisos para equivocar al público. San Diego 228. Teléfono Inglés 667. 16-A

ZURCIDOS INVISIBLES A MAquina, en 40 minutos. Especialidad viraduras, transformaciones de trajes, abrigos. Hechuras. Sastrería Ideal. San Diego 136. Teléfono Inglés 667. Ab. 27.

OBREROS, CUOTAS $ 5. TRAJES medida, $ 100; pantalones $ 25. Ropa sobrante económica. V. Mackenna 1030. M-19

CONDOR 1158, CASA ANTIGUA, única especialista zurcidos invisibles, jersey, sedas, viraduras, hechuras, transformaciones, garantidas. 4-A.

ZURCIDOS JAPONESES INVISIbles, especialidad viradura de ternos y composturas, precios módicos. San Diego 236. 11-Dic.

ZURCIDOS INVISIBLES, MEDIAS trajes señoras, caballeros; viraduras. Ternos y sobretodos, 60 pesos. Composturas, reforma, limpiar vapor. Recibo para teñir toda clase ropa. Hechuras $ 80. Claras 20. M—17

CONSTRUCCIONES, REPARACIOnes, transformaciones de casas. Ingeniero Efraín Cordero. Casilla 4570 M—18

DENTADURA SIN PALADAR, EXtracciones sin dolor, garantidas, tapaduras, precios económicos. Horas fijas personas ocupadas. Catedral 1467.

DENTADURA SIN PALADAR, EXtracciones sin dolor, garantidas, tapaduras, trabajos rápidos. Precios económicos, horas fijas personas ocupadas. Catedral 1467.

PROPIEDADES

RESTAURANT CASINO PORTAL Edwards, se vende con facilidades de pago, o permutando por propiedades. L-19

FUNDO: OFREZCO EN ARRIENDO, cien cuadras regadas y ciento cuarenta rulos trigueros, a 20 cuadras Pelequén. 18-M

FUNDO DE RULO: ARRIENDO 400 cuadras planas, trigueras, 400 faldeos y cerros pastosos a 30 cuadras Pelequén. 18-M

FUNDO: PARA ENTREGAR EN Marzo de 1924, con 80 cuadras regadas y 150 de cerros y rulos, muy pastosos, a 15 cuadras Pelequén.— B. Moreno. Polonia. 18-M

$ 38,000 VENDO CASA DE DOS PIsos. Recién refaccionada central, Serrano 523. Llaves y tratar: Diez de Julio 1036. 16-M

$ 42,000, VENDO BUENA CASA. renta. E. Ramírez 733. M—18

EN AVENIDA MANUEL MONTT, espléndida casa quinta, 7,500 m2, 100 metros de frente, edificio moderno, bien plantado, deuda hipotecaria. Vendemos en sólo $ 75,000. Teatinos 86. 16-M.

PRECIOSAS CASAS ESQUINA; bodega, bonita casa-quinta, 4,000 metros, frutas, parrones, rico suelo, gran porvenir, deuda Caja. Regalo: $ 49,000. Produciría: $ 7,000. Vargas 4430, carritos puerta, lado Mapocho. M-18

CASA HABITACION DE 1 PISO, 14 piezas, 2 patios y huerto, vendo por ausentarme. No me entiendo con agentes. Carreras 349. 16-M

COMPRO CASA, CUALQUIER BArrio, cerca carros, 15 a 23,000 pesos. Sin agentes. A. B., Conferencia 423. M-17

$ 200,000 VENDO PROPIEDAD DE renta de esquina calle Catedral, produce $ 22,680 anuales. Sin agentes. F. N. A., Casilla 1235. M-17

EN SAN DIEGO VENDEMOS GRAN propiedad que produce $ 48,000 anuales. Debe $ 100,000. Caja. Precio: $ 370,000.—Oscar Greene y Jorge Guzmán, Teatinos 86. 16-M.

EL ALZA DE LAS TARIFAS TRANviarias ha servido para demostrar una vez más que de todos los terrenos fuera del centro de la ciudad, los más económicos para vivir en ellos son las quintas que ofrecemos en "El Vergel" a corta distancia del Llano Subercaseaux y con paradero propio a la puerta, servidos por los carros eléctricos de la línea San Bernardo que parten del centro de la ciudad (Alameda esquina San Diego). Tarifas en primera, a "Lo Vial": $ 0.30 y al "Vergel": $ 0.50. Con este motivo recomendamos la adquisición de las pocas quintas que quedan en "El Vergel" a corta distancia del Llano Subercaseaux con paradero propio al frente, que estamos realizando desde $ 1,500 cada una. Cada quinta se vende cerrada, plantada con escogidos árboles frutales de Santa Inés, luz eléctrica, agua potable y corriente en abundancia. Guzmán, Silva y Cía. Huérfanos 1243. 17-M

VENDO PROPIEDADES DESDE $ 9,000 a $ 110,000. Bandera 84. Oficina 25. M-16

$ 6,000 VENDO AUTO PARTICUlar, perfecto estado. Bandera 84. Oficina 25. M—16

TERRENO VEGOSO O CON AGUA abundante, de 5 a 18 cuadras, compro. Casilla 2525. M-17

CHACRA DE POCAS CUADRAS compro con facilidades de pago. W. J., Casilla 2525. M-17

$ 50,000 VENDO CASA HABITACION y renta. Bezanilla 1317. Tratar: 2 a 4 P. M. 16-M

VENDO SITIOS A DOS CUADRAS carro Negrete, con grandes facilidades de pago. Bandera 84. Oficina 25. 10 a 11 y 4 a 5. M—16

$ 11,000 REGALO CASITA NUEVA 3 piezas, gran patio, entrada para carruaje, produce 2,200 pesos, 5 años da la plata. Tratar PaPtricio Lynch 886. 16-M.

VENDO GRAN PROPIEDAD DE mucho porvenir, 1,900 metros, recién edificada, dividida en tres cuerpos; buena renta, carros inmediatos Diez de Julio. Camilo Henríquez 682. 16-M.

CASA CONTADO COMPRO HASTA $ 23,000. Clasificador 20-A. 16-M.

COMPRO O ARRIENDO SITIOS Con piezas, más o menos 2,000 metros. Barrio Providencia. Tratar: Carrera 638. De 8 a 12 A. M. 16-M

VENDO DE OCASION PROPIEDAD en Nueva Valdés, esquina Porvenir. Claras 683. M-18

CASITA INCONCLUSA, CON QUINtita de 12x40", dos cuadras del tranvía, regálase en $ 6,000, mitad al contado. Johnson 2655, entrando por Recabarren. Palma. M-17

VENDO SITIO 9.30 M. FRENTE por 40 fondo, árboles frutales, pieza para vivir. Tegualda 1837, por Av. Irarrázaval, 3.a cuadra. M-17

85,000 TRES FLAMANTES CHAlets nuevos, constan de 12 y 9 departamentos, jardín a la calle, árboles, uno de esquina, electricidad, entrada par auto, vendo. Facilidades de pago. Verlos, tratar en Vicuña Mackenna 1449.

$ 6,500, CASITA VENDO, CUEVAS 1638, ocasión, frente cal y ladrillo, mide 8x25 varas. M-17

PERMUTO TODO O PARTE DE SItio grande, espléndida situación, $ 100,000. Por quinta, chacra, entre Santiago San Bernardo. Casilla 1750. M-17

$ 90,000 REGIA QUINTA RESIDENcia, centro Santiago, especial para industria. Carmen 728. 17-M.

SE COMPRA, AL CONTADO ... agente, un sitio 50x80, más o ... en el barrio Providencia ... bel, Seminario, Manuel Montt ... ferible con algunas piezas ... das. Ofertas a Casilla 67 ...

CINCO CASAS PARA ARRIENDO ... tos, compramos, bien situadas ... fácil arreglo, de preferencia ... esquinas. Teatinos 86.

COMPRO CASA HASTA $ ... barrio Estación. E. G., casilla ...

VENDO CASA DE PENSION ... ficada en 2.a categoría ... a la llave. Por ausentarme ... tiago. Eyzaguirre 853.

VENDO CASA COMODA PARA ... gocio. San Pablo 4237.

REMATES

ELIODORO ESTAY. ... da clase remates a domicilio ... ticipa fondos por mercaderías ... remates. San Diego 108.

MOISES PEREZ, MARTILLERO ... remata negocios abarrotes ... anticipa dinero. Morandé 437.

REMATE ALMACEN ABARROTES y muebles, San Diego 2015 ... Sábado, 2 tarde, por el ... ley martillo. Hay: abarrotes ... servas en general, encurtidos ... paquetería, queso, grasa ... rica estantería, mostradores ... na Fairbank 500 kilos ... lanza, vidrieras, tambor ... hol, etc., amoblado dormitorio ... niñita, mesas, sillas, catres ... nes, cocina económica ... Maass, liquidador.

ROPA HECHA

ROPERIA LA VEGA, ... Bello 694. Ofrece en baratura ... nos ambos, paletóes ... sombreros, calzado, todo ... tado.

ROPERIA LA CASA VERDE, ... meralda 837, entre San ... 21 de Mayo. Realiza ternos ... paletóes, todo de casimires ... jeros, corte correcto, sombreros ... zado. Visítenos casero ... nuestros precios.

ROPERIA MANUEL RODRIGUEZ ... esquina San Pablo ofrece ... tura ternos, ambos, paletóes ... lones, todo de ricos casimires ... tido colores, para todas ... sombreros, calzado desinfectado.

ROPERIA ANDRES BELLO, ... mero 601 esquina Recoleta ... ternos, paletóes, ambos ... ternos de niños, sombreros ... do, precios baratísimos ... fectado.

ROPERIA "LA GRAN VIA", ... Diego 236. Casa de compraventa ... Realiza ternos, ambos ... pantalones, calzado nuevo ... Facilidades de pago.

TRAJE FRAC, POCO USO, PA... estatura mediana, véndese ... Casilla 3004.

DE OCASION VENDO FLAMANTE terno frac y colero. Clara ...

ROPA DE NIÑO FLAMANTE ... ocasión, véndese. Echaurren ...

COMPRAMOS ROPA DE CABALLERO ... ro. Vamos a domicilio. San ... 1901.

DE OCASION VENDO FLAMANTE terno frac y colero, sastrería ... ras 20.

BOMBAS

4EME. COMPAGNIE DE POMPIERS (Pompe France).— Assemblée générale. Vendredi 16 courant ... heures 3.0 du soir. Reunion ... tier. Tenue de travail.—L'Adj...

2.a COMPAÑIA DE BOMBEROS "Esmeralda".— Sesión extraordinaria el Sábado 17, a las 9.45 P. ... Elección de Capitán y demás ... ciones a que hubiere lugar.— El ... cretario.